1 A SECCION I

SERVICIO DE ASSOCIATED PRESS. Esta queda autorizada para usar nuestro servicio y noticias de información.

Servicio exclusivo de la agencia «Havas» y del «Herald Tribune», de New York.

DIARIO DE LA MARINA

El DIARIO DE LA MARINA es el periódico más antiguo de Cuba. Fué fundado en el año mil ochocientos treinta y dos.

Servicios especiales de España. Hilo directo con New York y recepción directa por radio de otros servicios.

1 A SECCION I

HEMEROTECA NACIONAL DE PRENSA

AÑO CVI.—NUM. 193 ACOGIDO A LA FRANQUICIA POSTAL LA HABANA, SABADO, 13 DE AGOSTO DE 1938.—SANTOS HIPOLITO, ELENA Y AURORA TIEMPO PARA HOY: VARIABLE. PRECIO: 5 CENTAVOS

CAPTURAN LOS NACIONALISTAS NUEVAS POSICIONES Y EL PUEBLO DE CABEZA DEL BUEY EN EXTREMADURA

Delirantemente aclamados por la multitud los soldados de Franco al entrar en el pueblo

Los rojos, según su costumbre, antes de retirarse quemaron las iglesias, después de saquearlas. Funcionaba en Cabeza del Buey una checa. Muchas personas perecieron asesinadas

CAPTURARON TAMBIEN GRAN CANTIDAD DE ARMAS, VIVERES Y UN DEPOSITO DE MUNICIONES. FRANCO VISITO EL EBRO

SEVILLA, agosto 12. (AP.)—El comunicado del Ejército del Sur acerca de las operaciones de hoy, dice:

«El Ejército del Sur ha conquistado la importante ciudad de Cabeza del Buey, con 15.000 habitantes y una gran riqueza ganadera, aceite y cereales, batiendo al enemigo que intentó defenderla con tropas de refuerzo. La maniobra de los nacionales la rodeó, entrando por distintas partes nuestras tropas, las que izaron la bandera nacional entre las aclamaciones del pueblo que comenzó a salir de sus escondites, incorporándose a las manifestaciones de júbilo. El pueblo abrazaba con efusión a los soldados nacionales.

«Las iglesias están devastadas, especialmente la parroquia, edificio de gran mérito artístico, y los rojos se robaron los vasos sagrados. Los altares están destruídos.

«En esa ciudad tenían los rojos una prisión central en donde funcionaba una checa. En la prisión fueron asesinados muchos patriotas.

«Han caído en poder de nuestras tropas muchos jefes, oficiales y comisarios políticos prisioneros, así como depósitos de municiones, víveres, documentación y mucho ganado que tenían preparado los rojos para llevárselo.

Las operaciones continuaron hasta rebasar la ciudad. Las trincheras rojas aparecen llenas de muertos, fusiles, ametralladoras y pertrechos».

Relata el parte de Salamanca los reveses rojos en todos los frentes

SALAMANCA, agosto 12. (AP.)—El comunicado del cuartel general nacionalista acerca de las operaciones de hoy, dice:

«En el sector de Albarracín los rojos hicieron muchos esfuerzos para filtrarse por la Sierra y el Tajo. Las tropas enemigas que participaron en el ataque sufrieron enormes pérdidas, pues nuestras tropas las coparon y destruyeron completamente dos brigadas rojas. Avanzamos en una línea de dos millas en el curso de estas operaciones.

En el sector del Ebro continuamos el avance, rompiendo toda la resistencia del enemigo, cuyos contra-ataques fueron anulados. Los rojos dejaron el campo de batalla literalmente cubierto de cadáveres. Según los prisioneros sólo una división roja perdió 4,000 milicianos y se retiró del campo después de haber sido casi aniquilada.

Según un oficial prisionero, en una sola brigada enemiga hubo más de 800 muertos.

«En el sector del Segre el enemigo sufrió también un gran revés y en la batalla de hoy tomamos 200 prisioneros y enterramos 400 cadáveres. Muchos milicianos perecieron ahogados al tratar de cruzar el río huyendo; once tanques enemigos quedaron en la margen izquierda y no tardarán mucho tiempo en caer en nuestras manos.

«En el frente de Extremadura, nuestras tropas prosiguieron su victorioso avance y ocuparon y rebasaron muchas posiciones importantes, incluso Gama, pico de Gavezuela, sierra de Torrozo y sierra de las Cabras.

«También ocupamos el pueblo de Cabeza del Buey. La turbamulta roja, según su costumbre, incendió muchas casas antes de abandonar el pueblo. Todos los milicianos que hicieron resistencia a nuestro avance fueron aniquilados. Hallamos cuatro cadáveres de oficiales enemigos y 147 de soldados. Nos apoderamos de numerosas armas automáticas, una ambulancia con su chauffeur y el médico y considerable cantidad de material de guerra de todas clases.

«Actividad de la aviación: Durante un combate aéreo en el frente de Extremadura derribamos cuatro aeroplanos tipo Curtiss y en otro combate derribamos una máquina tipo Boeing y otras tres tipo Katiuska. En total ocho aviones enemigos.

«El 10 de agosto bombardeamos objetivos militares en el puerto de Barcelona, almacenes de material de guerra, la estación del ferrocarril de Alicante, donde causamos incendios, y ayer bombardeamos objetivos militares en el puerto de Valencia».

La lucha en Extremadura se ha convertido en gran acción de guerra

HENDAYA, Frontera franco-española, agosto 12. (AP.)—Las fuerzas nacionalistas del sur han puesto sitio al pueblo de Cabeza del Buey, eslabón central de las líneas del Gobierno rojo, que defienden la rica región minera de Almadén.

Maniobrando rápidamente en el frente montañoso de Extremadura, las fuerzas del general Queipo de Llano establecieron un cordón alrededor de la población fortificada antes de que el Gobierno rojo pudiera enviar refuerzos para salvar a la ciudad del ataque de los nacionales.

Cabeza del Buey está a 20 millas al oeste de Almadén, centro minero importante de la provincia de Ciudad Real.

La lucha por una de las regiones que posee mayores riquezas naturales de España se ha convertido en una de las grandes acciones de guerra. Los nacionalistas anuncian haber conquistado 675 millas cuadradas de territorio en los dos últimos días.

En la margen oeste del río Ebro, al sur de Cataluña, los nacionalistas continúan su contra-ofensiva en la sierra de Pandos, al sur de Gandesa.

A unas 50 millas de Gandesa, junto al Segre, las fuerzas rojas, según los comunicados de Barcelona, efectuaron una «corta» retirada de las posiciones que habían tomado por sorpresa el martes último.

En el frente de Levante, entre Albarracín y Viver, en la carretera de Teruel-Sagunto, reina tranquilidad.

Las noticias nacionalistas dan cuenta de que los constantes bombardeos de la aviación y de la artillería nacionales está causando enorme número de bajas a los marxistas.

Combates cuerpo a cuerpo en los llanos y en los montes del meandro del Ebro se están desarrollando, y las informaciones nacionales dicen que las trincheras de los rojos están llenas de cadáveres.

Informan los nacionalistas que sus tropas han capturado la Sierra de la Magdalena y que han hecho centenares de prisioneros pertenecientes a la brigada internacional que manda Enrique Líster.

Franco visita el Ebro y presencia un ataque de la aviación

PERPIÑAN, agosto 12. (Exclusivo).—El Generalísimo Franco visitó hoy la zona del Ebro y según los partes de Zaragoza y de Burgos se manifestó muy satisfecho con el resultado de las operaciones militares de los últimos días.

En el Valle del Ebro, el Generalísimo presenció el bombardeo por la aviación de las posiciones rojas al sur de Gandesa, después del avance de ayer en ese sector.

Los partes de Burgos, según fueron trasmitidos por radio esta noche, dan cuenta de la proximidad de las tropas nacionales a la región de las minas de mercurio en Almadén y del desastre final de los rojos en el Segre.

«Dentro de dos días se habrá terminado de reconquistar el territorio ocupado en la ofensiva del Gobierno en el Ebro», dice Burgos, anunciando que el Gobierno perdió en ese amago más de 30,000 hombres.

Los marxistas abandonaron doce tanques en el Segre

BURGOS, agosto 12. (Havas).—Radio Nacional informa esta noche que el enemigo sufrió grandes pérdidas al ser batido duramente en la margen derecha del río Segre, cerca de Villanueva de la Barca, y a unos doce kilómetros de la cabeza del puente de Balaguer.

A las siete y media de la mañana dos divisiones de carabineros, con un grupo auxiliar de caballería, cruzaron el Segre, y atacaron, apoyadas por 25 tanques rusos. Una división del cuerpo de ejército que manda el general Moscardó, se sostuvo firmemente contra la embestida, en tanto que el Segre aumentaba de nivel. Después de un violentísimo combate, los nacionales contraatacaron, forzando el repliegue de los rojos, que al huir nuevamente hacia la otra orilla del río, dejaron doce tanques abandonados. Muchos de los soldados izquierdistas, pudieron repasar la corriente, con la ayuda de cuerdas. La evacuación de los heridos rojos se efectuó gracias a los caballos, que tuvieron que luchar contra la fuerza de la corriente. Al terminar la jornada, la margen derecha del Segre estaba completamente limpia de enemigos.

Arrecia la presión nacionalista en el Guadalaviar

VALENCIA, agosto 12. (Havas).—En la sierra de Albarracín, al Oeste de Teruel, las tropas nacionales están haciendo una presión muy fuerte sobre las posiciones del Gobierno, delante del Guadalaviar y de la aldea de Griegos. Los efectivos y el material nacionalista consiguieron hoy, tras reñidos combates, forzar el retroceso de las líneas del Gobierno. Los combates que se están librando, son encarnizados y continúan a la hora de trasmitir este mensaje.

Ocupan importantes posiciones las tropas nacionales

BURGOS, agosto 12. (Havas).—Las tropas nacionales ocuparon hoy varias posiciones situadas a más de ocho kilómetros al Este y al Nordeste de la aldea de Cabeza del Buey. Más al Norte fué ocupado el vértice de Cabezuela, sobre la carretera de Zarza Capilla. Las fuerzas franquistas prosiguen su avance, incesantemente, infligiendo enormes pérdidas al enemigo.

Confirman el rodeo de Cabeza del Buey

ZARAGOZA, agosto 12. (Havas).—En el frente de Extremadura, según informa el Gran Cuartel General, el ejército del Sur, al mando del general Queipo de Llano, terminó hoy de rodear Cabeza del Buey, que ya está rebasado en más de ocho kilómetros por el Norte y el Este.

Se prepara, por el Gobierno de Burgos, un plan de Obras Públicas, para diez años

BURGOS, agosto 12. (AP).—El Ministro de Obras Públicas informó hoy que está preparando un plan para desarrollar en un período de diez años.

Comprende obras de reconstrucción por un valor de 1,700 millones de pesetas que se distribuirán en puertos, carreteras y obras hidráulicas.

Una comisión especial de expertos estudia la reorganización de los Ferrocarriles españoles.

La comisión encargada del estudio de la reforma de la Enseñanza Superior en España, ha rendido su informe

BURGOS, agosto 12. (AP).—Pilar Primo de Rivera, acompañada de los jefes de las ramas de Educación de Falange, visitó hoy al Ministro de Instrucción Pública para tratar de los planes relacionados con la reforma de la educación de la mujer.

Los nuevos planes comprenden enseñanzas del hogar, además de entrenamiento físico.

Por otra parte el Comité, que tenía en estudio la reforma de la Enseñanza Superior en España, entregó hoy un informe al Ministro.

La proposición contiene cambios radicales en el sistema de exámenes y proponen una mayor atención a los clásicos.

BARCELONA, agosto 12 (Havas). El comunicado del Ministerio de Defensa dice que se combatió hoy en los sectores del Ebro y del Segre, y que las tropas nacionales lograron ocupar en el primero las cotas 698 y 705.

En el frente de Levante, sector al Oeste de El Toro, se combatió también furiosamente, y en los Montes Universales las fuerzas nacionalistas rectificaron sus líneas, a expensas de las posiciones del Gobierno.

En el frente de Extremadura se prosigue combatiendo en la zona de Cabeza de Buey, donde los contingentes franquistas, muy apoyados por su artillería, atacaron con gran dureza.

AVIACION.—A las ocho y media de la mañana del jueves, cinco trimotores nacionales lanzaron cincuenta bombas de cien kilos en el Grao valenciano, cayendo la mayor parte de ellas en el mar y algunas no lejos del vapor inglés «Sant Lake».

ANOCHE ENTRO LA PERTURBACION CICLONICA EN EL CANAL DE YUCATAN, ALEJANDOSE DE CUBA

(COLUMNA CINCO)

CUESTION URGENTE DEL PROGRAMA DEL NUEVO GABINETE ES EL PLAN DE OBRAS PUBLICAS

NO ES AMENAZA A POLONIA LA MOVILIZACION

Juzgan obra de la Prensa inglesa la alarma por las maniobras de los alemanes

NO OBSTANTE, POLONIA SE RETIRA DE LA LIGA

NUEVA YORK, agosto 12. (Exclusivo). — La nerviosidad que parece haber fomentado en las capitales europeas la movilización de 1.300,000 reservistas alemanes para las maniobras que comenzarán el lunes y durarán hasta fin de este mes, obedece a la propaganda de varios diarios ingleses, dijeron hoy personas allegadas al Partido Nazi.

Aclaran que las maniobras son las acostumbradas y que no llevan en sí ninguna amenaza contra Checoeslovaquia.

Entre tanto, los corresponsales europeos de los diarios neoyorquinos envían informes alentadores. La única nota discordante, en la opinión de los expertos financieros de Wall Street, es el artículo publicado por el «London Daily Express» hoy sobre el éxodo clandestino de fondos alemanes al exterior. «La nerviosidad, el temor a la guerra y el pesimismo pueden inducir a una revolución y hasta los mismos jefes nazis están enviando clandestinamente sus fondos a Londres», dice el «London Daily Express».

Este detalle hace creer en Wall Stret que se esté contemplando «algo serio» en Alemania.

Igualmente se formaron en Nueva York conjeturas sobre el detalle cablegráfico de Ginebra acerca de la decisión de Polonia a retirarse de la Sociedad de Naciones.

La oficina en Ginebra del «Herald Tribune» telegrafía: «La decisión de Polonia interprétase como un paso para lavarse las manos en el caso de que Alemania y Checoeslovaquia tuvieran dificultades y la Liga fuera a invocar el cumplimiento del pacto. Esa decisión señala que Polonia teme que el ataque será en el otoño.

«El razonamiento arroja luz sobre los cálculos europeos presentes y pueden sintetizarse así: En el caso de que Francia y Rusia traten de poner en ejecución sus compromisos sobre dar protección a Checoeslovaquia invocarán el cumplimiento del pacto de la Liga para obligar a Inglaterra y a otros Estados miembros de la Liga a ayudarlos.

«El artículo XVI del pacto exige que los Estados miembros ayuden al país invadido y cesen su comercio con el país fuera de la Liga. En tal caso Polonia se vería obligada a cooperar con su enemiga, Rusia, o a violar sus obligaciones con la Liga».

Tratando de impedir que llegue tal caso, Polonia decide retirarse de la Sociedad de Naciones en septiembre, dice la autoridad citada.

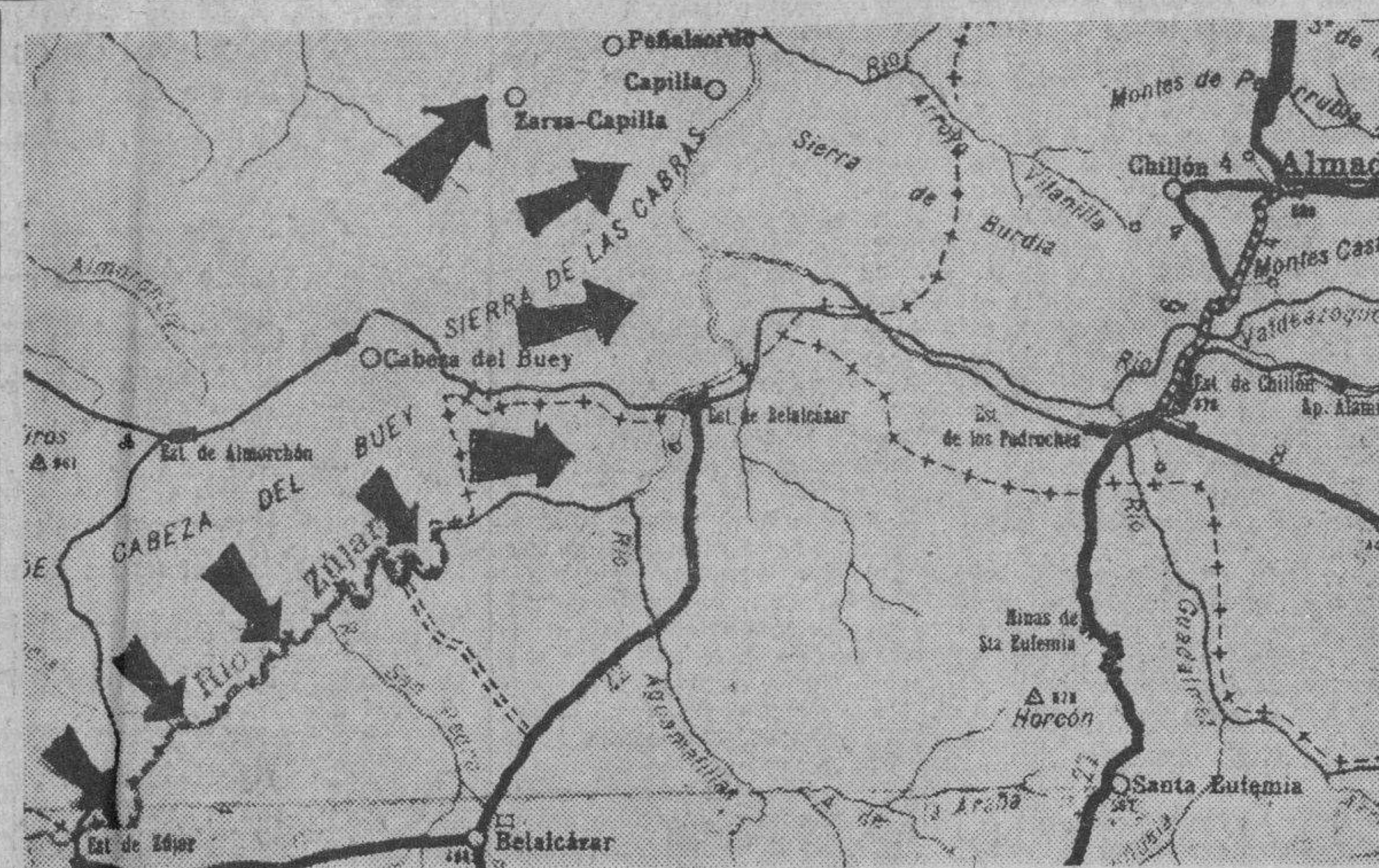

Ha continuado el progreso hacia el Este de las tropas del general Queipo de Llano. Tras la ocupación del pueblo de Cabeza de Buey, que hoy da el comunicado oficial de Salamanca, ha continuado el avance por la Sierra de las Cabras, donde el objetivo, antes de cruzar el río Zújar, es la zona que ocupan los pueblos de Zarza-Capilla, Capilla y Peñalsorda. Desde el cauce del río mencionado, que corre entre las Sierras de Burdia y Cabras, hasta la villa de Almadén, la distancia no pasa de 20 kilómetros. La carretera que aparece en la parte derecha de este gráfico, en la cual sirven de referencia los nombres de Almadén y Santa Eufemia, es la misma que en su recorrido hacia el Sur cruza por Alcaracejos y alcanza la de Córdoba en la aldea de Espiel.

Se ha extraviado un avión mexicano con ocho personas

Lleva tres tripulantes y fué sorprendido por el mal tiempo cerca de C. México

CIUDAD MEXICO, agosto 12. (AP) Un avión de pasajeros de la Pan American Airways, con ocho pasajeros y tres tripulantes, hace horas que debió llegar a esta ciudad y no se tienen noticias de su paradero, creyéndose que haya corrido algún mal tiempo.

El aeroplano había salido de Villahermosa, Estado de Tabasco, a unas 420 millas al sudeste, y debió llegar a Ciudad México a las 2.10 de la tarde, hora del centro, o las 3.10 de la tarde en la Habana.

La última noticia del avión se recibió a las 12.18 de la tarde cuando informó por radio que todo iba bien.

La Pan American ha enviado un avión en busca del aparato desaparecido, pero se vió obligado a retroceder por causa del mal tiempo.

EXIJA el Suplemento en ROTOGRABADO con esta EDICION

Se anuncia una crisis en la Junta de Gobierno de Medicina al no respaldar 15 profesores su línea de conducta

Ello se suscitó al plantearse una cuestión de confianza. Se asegura que el Dr. Antonetti presentó su renuncia como miembro de la Junta. Proponen Tribunal de excepción

Hasta las tres de la madrugada estuvo reunido el claustro de profesores de la Escuela de Medicina, citado con carácter extraordinario, para tratar del problema existente en la asignatura de Bacteriología, al cual no ha hallado aún solución la Junta de Gobierno.

Una de las más prolongadas y movidas sesiones de la última jornada ha sido ésta, que duró alrededor de seis horas, y en ella abundaron los debates entre profesores.

Ante tal situación, la Junta de Gobierno, que preside el decano Aballí, planteó una cuestión de confianza.

24 profesores apoyaron su actuación, en el sentido de no admitir la recusación formulada por los estudiantes todos del segundo año contra el profesor titular de Bacteriología; 15 se proyectaron por la aplicación estricta de los reglamentos y los estatutos y 3 produjeron sus votos en blanco.

Los miembros de la Junta, desde luego, se abstuvieron de votar.

De la votación se deduce que existen dos tendencias poderosas dentro del claustro de profesores de Medicina, y se evidencia que la Junta no cuenta con un respaldo amplio, lo cual se asegura que derivará en una crisis en el citado organismo ejecutivo de la escuela.

Rúmorase que ha renunciado el Dr. Alfredo Antonetti

Es un rumor persistente en la Universidad de la Habana que el doctor Alfredo Antonetti, que pertenece a la Junta de Gobierno de Medicina, ha presentado la renuncia al cargo de delegado de asuntos interiores de dicho alto organismo.

El doctor Alfredo Antonetti, como en múltiples ocasiones hemos reseñado, ha puesto a contribución todos sus esfuerzos por lograr una solución armoniosa y justa en este problema de Bacteriología, laborando intensamente.

Parece que esta hermosa labor desarrollada por el distinguido profesor en el problema de Bacteriología no ha sido apreciada como debía.

Un tribunal de excepción, de 5 profesores, es la última fórmula

La última fórmula de solución que se ha propuesto consiste en la constitución de un tribunal de excepción, de cinco profesores.

Figurarían en él, además del doctor Márquez, recusado por los alumnos, el decano Aballí, como presidente, el doctor Clemente Inclán, antiguo profesor de la asignatura, el doctor Vieta Barahona, profesor de Microscopía, y el doctor José Bisbé.

Se ha observado que en los reglamentos no se fija quiénes deben integrar los tribunales de examen, sino sólo se consigna que el decano es el indicado para formarlos como mejor crea conveniente.

DOS OBRAS REALIZADAS EN LA ESPAÑA DE FRANCO SON BENDECIDAS POR EL PAPA

BURGOS, agosto 12 (Havas).—Su Santidad el Papa Pío ha enviado su bendición apostólica a la Obra creada en la España Nacional para asistir a los soldados en el frente, así como a las organizaciones de Ayuda Social.

Una carta del Cardenal Pacelli, Secretario de Estado de la Santa Sede, al embajador de España en el Vaticano, exalta el espíritu auténticamente cristiano que anima a esas instituciones.

UN NUEVO CONTINGENTE DE NIÑOS SERA ENVIADO AL EXTRANJERO DESDE MADRID

MADRID, agosto 12 (Havas).—Jean Ferrere, tesorero de la Confederación General del Trabajo, de Francia, acompañado de Tomás Tato, canciller del Consulado rojo en Orán, y de Pedro Galiano, delegado general de la evacuación en la zona catalana, llegaron hoy a Madrid para organizar, de acuerdo con la Comisión de Evacuación de Madrid, el envío al extranjero de varios contingentes de niños españoles.

TOMARAN POSESION EN LA MAÑANA DE HOY LOS DIRECTORES DEL CENSO

Para hoy, a las nueve de la mañana, está fijado el acto del juramento y toma de posesión de los doctores Diego Vicente Tejera García y Juan Francisco Torres Tomás, magistrados del Tribunal Supremo, de sus respectivos cargos de Director y Subdirector del Censo.

Será ante el Tribunal Superior Electoral que preside el Dr. Gregorio de Llano Raymát, Presidente de Sala del Supremo, dando fe del acto el Secretario Dr. Arturo Menéndez Carballo.

AZOTADO ANOCHE EL CABO DE SAN ANTONIO POR EL VIENTO Y LAS LLUVIAS DEL HURACAN

Nueve casas destruídas y varias personas heridas en el Gran Caimán. El meteoro se dejó sentir con mayor intensidad en el extremo más occidental de la nación

Con excepción de la parte más occidental de Cuba, en la zona del cabo de San Antonio, en donde a media noche dejaba sentir sus efectos el temporal, el resto de esa provincia se vió libre de todo peligro desde las primeras horas de la tarde.

En casi todo Pinar del Río, como en la provincia de la Habana, hubo fuertes aguaceros y rachas de viento muy intensas. Es todo lo que se ha sabido hasta las doce de la noche, hora en que coordinamos los informes recibidos y que exponemos a continuación:

A 175 millas al Sur de Pinar del Río

A las seis y media de la tarde de ayer el Observatorio de Belén, un boletín que confirma los anticipos que había hecho a las dos, cuando el meteoro se hallaba al Sur de la Isla de Pinos: Helo aquí:

Las últimas noticias recibidas de nuestros observadores de Pinar del Río confirman las favorables impresiones comunicadas en nuestro boletín anterior. A las tres de esta tarde el ciclón del Caribe se hallaba a unas 175 millas al sur de Pinar del Río, manteniéndose en su traslación al oeste-noroeste a razón de 20 millas por hora hacia la península y canal de Yucatán, a donde llegará esta noche.

Las observaciones de última hora de Pinar del Río anuncian barómetro alto sobre la normal de época, vientos flojos del Este y tiempo lluvioso.

La provincia de la Habana y la parte oriental de Pinar del Río están fuera de todo peligro, aunque el tiempo continúa fresco y lluvioso; en la parte más occidental, hacia el cabo de San Antonio, se sentirán chubascos y vientos frescos y fuertes durante la noche, pero sin que tampoco por ahora se advierta serio peligro para esa región. — **Rafael Goberna**, sub-director.

Se aleja de Cuba

A las once de la noche el Observatorio Nacional daba los siguientes informes:

El ciclón del mar Caribe se ha movido rápidamente durante el día hacia el oeste-noroeste, y, en estos momentos, se halla sobre o muy cerca del extremo nordeste de Yucatán. Continúa la marcha indicada, alejándose de la zona al sur de la porción occidental de Cuba.—**Millás**, Director.

Sobre el cabo de San Antonio

El boletín de las once de la noche del Colegio de Belén, dice como sigue:

El ciclón del Caribe, que esta mañana pasó por el Oeste del Caimán Grande con rumbo Oeste-noroeste, continuó durante toda la tarde moviéndose en la misma dirección con una velocidad de cerca de veinte millas por hora. Las últimas observaciones recibidas por la noche en este Observatorio sitúan el centro de la perturbación al Sur y muy cerca del cabo de San Antonio, en la hora en que escribimos; continuó en su movimiento al oeste-noroeste con la misma velocidad, de modo que, hacia media noche, entrará en el canal de Yucatán en dirección al golfo de México. Su intensidad sigue siendo grande, pero conserva un radio pequeño. La zona de los vientos ciclónicos es muy restringida. Tanto la provincia de la Habana como las partes oriental y central de Pinar del Río están completamente fuera de peligro; en cambio, el extremo occidental del cabo de San Antonio sufrirá durante la noche los chubascos y vientos fuertes que lo acompañan. —**R. Goberna**, sub-director.

El ciclón del Caribe se dirige al Canal de Yucatán

JACKSONVILLE, Florida, agosto 12. (AP). Un huracán pequeño pero «muy peligroso» avanza por el Caribe frente a la extremidad occidental de Cuba esta noche.

El Weather Bureau dice que la perturbación se dirige, al parecer, al Canal de Yucatán y a las aguas del Golfo de México. Se mueve en dirección al Oeste noroeste a razón de 18 a 20 millas por hora.

Los buques que naveguen en las proximidades de la ruta del huracán (con vientos de 75 millas por hora en el centro) deben tomar toda clase de precauciones.

Un aviso de esta tarde colocaba el centro de la perturbación a unas 175 millas al Sur de Pinar del Río, Cuba, con indicación de que entraría durante la noche en el canal de Yucatán.

La intensidad de la perturbación ha aumentado desde que pasó ayer tarde por Jamaica. Las autoridades jamaiquinas no han informado acerca de los posibles daños que haya originado el ciclón.

Por el momento no parece haber ninguna amenaza para la Florida.

El ciclón parece tener una considerable intensidad

CIUDAD MEXICO, agosto 12. AP. A los barcos que navegan por el estrecho de Yucatán se ha avisado que un huracán se mueve por el Caribe hacia el estado de Yucatán, en la costa sur de México.

El Observatorio Nacional dice que la perturbación, cuya intensidad no se ha determinado, estaba situada esta mañana al sur de la isla Gran Caimán, en las Antillas, moviéndose en dirección Oeste-noroeste a Yucatán.

La oficina meteorológica del departamento de Agricultura informa que las noticias acerca de la baja de los barómetros en el sur de Cuba indican que el huracán es de considerable intensidad.

La perturbación ciclónica estaba a las ocho de la noche a 75 millas de San Antonio

JACKSONVILLE, Fla., agosto 12. (AP)—El Weather Bureau informa que la perturbación ciclónica está penetrando en el estrecho de Yucatán en dirección al Golfo de México.

A las ocho de la noche informó el Bureau que la perturbación estaba a unas 75 millas al Sur de la extremidad occidental de la Isla de Cuba, moviéndose en dirección Oeste-noroeste, a razón de 18 a 20 millas, que es bastante velocidad para tormentas de esta clase.

«Ofrece pocas indicaciones de haber aumentado de intensidad durante el día», dice un aviso de las nueve de la noche.

Comunicación constante con Pinar del Río

El jefe del Centro de Telégrafos de la Habana, señor Pedro Torres, nos manifestó anoche a las nueve que todas las noticias recibidas hasta esa hora de la provincia pinareña acusaban bastante tranquilidad y que, hasta las 8.45 sólo se habían registrado vientos moderados y fuertes chubascos, con lluvias.

Sólo en La Coloma y en Cortés el viento era mucho más intenso, pero sin que, hasta ese momento, se supiera de estragos.

Nos dijo también que las comunicaciones telegráficas se mantenían en perfecto estado y que, por orden del Secretario de Comunicaciones, se había dispuesto que todas las oficinas de la provincia pinareña estuvieran abiertas toda la noche para informar de cualquier caso relacionado con el meteoro.

Medidas de precaución en Pinar del Río

PINAR DEL RIO, agosto 12. DIARIO. Habana.—Las autoridades y el vecindario están adoptando las medidas necesarias de precaución ante el anuncio de que una parte de Vuelta Abajo puede ser azotada por el ciclón.

Aquí, en la capital, apenas se difundió la noticia, los dueños de comercios e industrias, empezaron a tomar medidas para precaverse contra futuros riesgos. Casi todas las vidrieras comerciales se encuentran protegidas con tablas y otras con grandes refuerzos de madera para impedir que estallen al primer choque del viento.

Aguaceros torrenciales

Todo esto se está haciendo en medio de los torrenciales aguaceros que están cayendo y que han convertido algunas calles en verdaderos ríos. De cuando en cuando soplan intensas ráfagas de viento.

Por medio del radio se ha hecho saber a los vecinos las precauciones que deben adoptar, aconsejándoles que en lo posible eviten salir a la calle en caso de que pase por aquí el ciclón.

La policía y el ejército se encuentran preparados para actuar en la forma que aconsejen las circunstancias.

Barrios inundados

En las primeras horas de la noche, se me ha informado que se han producido inundaciones en algunos barrios bajos; pero, por suerte, sin que haya que lamentar ninguna desgracia.

Hay noticias de que los torrenciales aguaceros y el vendaval han causado daños de alguna importancia en el campo.—**Guillermo Rodríguez**, Corresponsal.

Todo el día lloviendo en Guane

GUANE, agosto 12. DIARIO. Habana.—Desde esta mañana a las siete no se ha interrumpido la lluvia. A esa hora, si bien sabíamos de la anormalidad del tiempo, desconocíamos que Pinar del Río se hallaba expuesto a sufrir en su parte más occidental los efectos del ciclón.

Ya al mediodía empezaron a recibirse noticias de que el huracán que había pasado por la mañana sobre la Isla de Caimán Grande avanzaba por el Sur de la Isla de Pinos hacia el Canal de Yucatán.

Más tarde comenzaron a soplar rachas fuertes de aire, causando daños en el campo.

El vecindario se encuentra preparado para luchar con el mal tiempo.—**Juan Bables**, Corresponsal.

Vientos intensos en La Coloma

PINAR DEL RIO, agosto 12. DIARIO. Habana.—Noticias llegadas de La Coloma y de Cortés dan cuenta de que están sintiéndose allí ráfagas intensas, sin que se pueda precisar aún si han causado daños o no.

Se ignora también si las lanchas pescadoras regresaron a la costa o se encuentran aún en el mar.

Se me informa que el Secretario de Comunicaciones ha dispuesto que todas las oficinas se mantengan abiertas durante la noche para informar acerca de cualquier cosa relacionada con el ciclón.—**Guillermo Rodríguez**, Corresponsal.

Marea normal en La Coloma y La Fe

A las diez de la noche recibió el Jefe del Centro Telegráfico de la Habana, el siguiente mensaje:

PINAR DEL RIO, agosto 12.—En Cortés, La Coloma y La Fe en la costa sur, hay calma con marea normal. Algunos chubascos a largos intervalos.

En el resto de la provincia también hay calma, sin lluvia. El cielo está encapotado y la temperatura es fresca.

La Isla del Gran Caimán fué azotada el jueves por el ciclón

KINGSTON, Jamaica, agosto 12. (AP).—Los vapores que llegan esta noche informan que un huracán azotó ayer la Isla del Gran Caimán, situada al Oeste de ésta.

Varias personas resultaron heridas y nueve casas demolidas durante la breve, pero violenta tormenta.

La Cruz Roja presta a salir para Pinar del Río

Anoche se nos comunicó de la oficina de la Cruz Roja que el ciclón había entrado en la Zona del Canal de Yucatán, por lo que el peligro de su paso por la provincia de Pinar del Río había dejado de ser una amenaza para dicha región.

Desde que se dijo que esa provincia sería afectada por el huracán, los miembros de la Cruz Roja hicieron sus preparativos para en caso de que se solicitaran sus auxilios acudir presto a la llamada. Aún a las once y media de la noche de ayer, se hallaban en el local de esa benemérita institución todos sus componentes, en espera de que se les ordenara retirarse.

Pasó el vórtice por Caimán Grande

Conviene reproducir, para hacer más completa esta información, los boletines que dieron a las 11 a. m. y 12 m. los Observatorios de Aviación Militar y Nacional.

Decía el primero de estos centros:

«La perturbación ciclónica del Mar Caribe que cruzó ayer (jueves) por el Sur de Haití pasó esta mañana (viernes) casi sobre Caimán Grande, en donde produjo una máxima velocidad del viento de 90 millas por hora. El vórtice pasó por el Oeste de esa Isla, moviéndose rápidamente entre Oeste-noroeste y Noroeste.

«El peligro es en estos momentos para el Canal de Yucatán y extremo Occidental de Pinar del Río, en donde deben tomarse urgentemente las precauciones del caso para prevenirse contra las lluvias torrenciales y vientos huracanados que acompañan al vórtice. Esperamos que esta noche (viernes) a más tardar, esté azotando el extremo Occidental de Cuba, especialmente la ciudad de Pinar del Río, hacia el Oeste».

Hacia el Canal de Yucatán

El Observatorio Nacional daba cuenta de sus estudios en la forma que sigue:

Esta mañana, a las siete y treinta anunciamos que la depresión del Mar Caribe se hallaba a las siete al sur y muy cerca de Caimán Grande con fuerza de ciclón; este ciclón es de muy pequeño diámetro y se mueve rápidamente al Oeste-Noroeste; por tanto, si no varía de rumbo, azotará esta noche (viernes) al extremo nordeste de Yucatán y aguas del canal del mismo nombre, y se sentirán sus efectos en el extremo occidental de Cuba.

Hay altas presiones en el Atlántico, al sur de las Bermudas, y en casi toda la mitad oriental de los Estados Unidos.

(VEASE más información del ciclón en la página DIECISIETE)

Surge un nuevo incidente entre los Soviets y Japón

En la frontera de la Isla Sakhalin, hirieron los rojos a dos escoltas japoneses

TOKIO, agosto 12. (AP).—La tensión entre la Rusia Soviética y el Japón ha aumentado hoy con motivo de un nuevo incidente en la frontera ocurrido a las 48 horas después de arreglado el peligroso asunto de Chang Ku-Feng.

El nuevo incidente ocurrió en la isla de Sakhalin, al norte del Japón, cuyo control se han repartido Japón y Rusia.

En un rincón aislado de la frontera ruso-japonesa, informa la agencia Domei, los soldados de infantería de la NKVD, Policía Secreta soviética, tirotearon e hirieron a dos policías japoneses.

La gravedad del incidente aumenta por el hecho de que los policías, uno de los cuales está gravemente herido, escoltaban a Ryukichi Tashirogi, miembro del Parlamento, y a un grupo de inspección cerca de la frontera.

La agencia agrega que los soviéticos abrieron fuego sin previo aviso.

Las autoridades de Shikika, ciudad japonesa en Sakhalin, han informado del envío de un cuerpo de policía a la frontera para que «investigue» el incidente.

En el grupo tiroteado se hallaba el hijo del legislador Tashirogi, quien se comunicó con su madre en Tokío, diciendo que no había sido herido.

Mientras tanto el incidente en Chang Ku-Feng, en el continente, está completamente terminado.

La lucha entre rusos y japoneses terminó al mediodía del jueves como resultado de la tregua concertada en Moscú entre el Embajador japonés y el Comisario de Relaciones Exteriores de Rusia.

Un representante del ministerio de Estado anunció hoy que en breve se designará la comisión que comenzará a hacer los estudios para la demarcación de la frontera en el área de Chang Ku-Feng.

SERA ABORDADA LA SOLUCION DEL PROBLEMA DEL AGUA EN LA CAPITAL DE LA REPUBLICA

Para ello harán la reparación de las ya viejas cañerías, enorme filtro que desperdicia millones de galones de agua. El programa de O. P. comprende grandes medidas sanitarias

PROSIGUE EL GOBIERNO CON EL MAS VIVO INTERES LA REALIZACION DE LA ASAMBLEA CONSTITUYENTE

El día de ayer, consagrado a la conmemoración de una efemérides nacional, transcurrió en Palacio sin actividades oficiales.

El señor Presidente de la República no concedió audiencias, debido a la festividad, permaneciendo los salones de la segunda planta enteramente desiertos.

Sólo algunos congresistas, desafiando el furioso aguacero que anegó la ciudad durante la mañana, la tarde y la noche, se llegaron a Palacio, aunque sin pasar del salón de los repórters.

Concurrían a obtener nuevas noticias relacionadas con la renovación del Gabinete, la ratificación de Subsecretarios y la designación de otros, el movimiento de altos funcionarios de los departamentos y el plan de reorganización administrativa anunciada por el señor Presidente en la oportunidad en que explicó el motivo de la renuncia colectiva de los señores Secretarios del Despacho.

La curiosidad de los demandantes no pudo ser satisfecha, toda vez que ninguno de los asuntos interesados ha trascendido todavía a los repórters.

Espérase, sin embargo, que en la entrante semana—o tal vez hoy, sábado—serán suministrados tales informes con la mayor amplitud.

Dichas noticias se hacen depender del próximo Consejo de Secretarios, el cual, en sucesivas sesiones irá solucionando los numerosos problemas pendientes, así de carácter puramente administraitvo, que pudiéramos llamar de orden interior, como los que se contraen a cuestiones económicas en general, sociales y políticas.

Programa de obras públicas

Se tiene entendido que uno de los primeros asuntos a abordar por el Consejo es el llamado plan de obras públicas para las seis provincias, el cual abarca la terminación de las ya comenzadas y el inicio de otras.

Personas bien enteradas afirman que conteniendo dicho programa la construcción de acueductos, será abordado de inmediato el problema del agua en la Habana.

Este asunto se encuentra en manos del Jefe del Estado, quien al respecto, según se afirma, ha venido asesorándose de técnicos en la materia.

La escasez del agua en la Habana—diz que aseguran los técnicos—no obedece a insuficiencia del Acueducto, sino a la pérdida constante del líquido, que en cantidad de millones de galones, se filtra por las cañerías que cruzan la ciudad: cañerías antiguas, cargadas de años, rotas unas y obturadas otras por los sedimentos del agua misma o por la tierra que se va introduciendo en ellas a través de sus grietas. Añádase a esto el desperdicio de las llaves mal ajustadas que abundan en las casas habaneras.

El remedio propuesto es la inmediata reparación de las cañerías, y previamente a eso, la designación de un team numeroso de zapatilleros que recorran las casas arreglando las llaves mal ajustadas.

El Gobierno se dispone a emprenderla sin pérdida de tiempo, con el primer número del plan administrativo, la verificación de obras públicas como medio, aparte los beneficios materiales, de conjurar una gran parte del desempleo.

El plan de obras públicas—señalan las fuentes de información—va aparejado con el plan sanitario que ya tiene en cartera el nuevo Secretario del ramo doctor Costales Latatú.

El nuevo Gabinete tiene por delante un amplio programa a desarrollar—se ha dicho en Palacio—y lo irá resolviendo en frecuentes sesiones.

No pasarán muchos días sin que se conozcan los primeros puntos de ese programa vinculado por modo directo con el propósito inquebrantable del Gobierno de llevar a cabo a la mayor brevedad la Asamblea Constituyente.

TEXTO INTEGRO de la primera parte del testamento redactado por José Antonio Primo de Rivera en la prisión provincial de Alicante, al día siguiente de haber sido condenado a muerte, 18 de Noviembre de 1933.—(Véase en la PRIMERA PAGINA de la SEGUNDA SECCION)

M.E.C.D. 2016

NO ACEPTA EL CONJUNTO EL SORTEO PARA CUBRIR LA PRESIDENCIA DE LA CAMARA DE REPRESENTANTES

POLITICA y POLITICOS

LA DISPUTA CAMERAL

La Cámara de Representantes mantiene palpitante y vivo el problema de la designación de su Presidente. Se han sucedido las convocatorias sin buen éxito y dudamos que logre mejor suerte la anunciada para el lunes próximo.

De los tres partidos que componen el Bloque Mayoritario, el que más disciplina viene manifestando es el Partido Unión Nacionalista, donde no se han desorbitado las aspiraciones, sino que están contenidas en el cerco de la disciplina partidarista, sin alharacas trascendentes al exterior del seno comiteño. Y, así, ha sido citado el Comité Parlamentario del Pun para el propio lunes, en reunión mañanera, para designar su candidato, que el Partido ha de presentar a la consideración del Bloque, y de la Cámara, como futuro Presidente posible, cuya aspiración se da por seguro ostentará el doctor Marino López Blanco, su líder cameral.

En cambio, en los partidos Liberal y Conjunto Nacional Democrático, la pugna aspiracionista se mantiene: en el Liberal circunscripta ya al doctor Anselmo Alliegro y al señor Marcelino Garriga, que ocupa la Presidencia interinamente; y en el CND, aún se barajan los mismos nombres, con núcleos de partidarios en el seno del Comité y no hay vestigios de que se llegue a la unificación de voluntades.

Y si en lo íntimo de los partidos hay esas divisiones, lógico es pensar que han de ser más hondas las que separen a los componentes del triángulo gubernamental, ya que los tres partidos se consideran con derechos indiscutibles a la posición presidencial de la Cámara Baja.

A fuer de espectadores imparciales, entendemos que la situación política en la Cámara es crítica y puede tener ramificaciones transcendentales.

Por lo pronto es necesario establecer que «crisis» es sinónimo de «cambio» y que la Cámara de Representantes está en trance de cambio, pero no de una persona, sino de algo más hondo y trascendental.

La misma teoría que al Presidente de la República movió a producir la crisis de su Gabinete, tiene que imperar en el cambio cameral para que la crisis tenga calidades de satisfacción pública y de saludable rectificación administrativa. Pero si los procedimientos de captación de voluntades persisten, y llega a la Presidencia un hombre cualquiera, sin más vinculación al cargo que sus compromisos personales, a costa de la economía administrativa del cuerpo, nada habrá cambiado, ni nada habrá sufrido la rectificación que demandan los tiempos.

Y tan peligroso fuera que se llegara a una solución prendida con alfileres, o la que pudiera obtenerse por los procedimientos que causaron el conflicto moral y material latente, como que, en la babel de razones y el caos aspiracionista, se produjera una solución por coaliciones subrepticias o atracciones individuales de sentido anárquico.

Acaso sea un buen síntoma (por lo menos para evitar males mayores) que la Cámara se sienta influída por la crisis Presidencial del Senado, pues parece que esta solución, si se plantea la crisis, pudiera tener influencias decisivas sobre la cameral. Presidiendo en el Senado una mayor disciplina y una serenidad que falta en la Cámara, no cabe duda que la solución que diera el Senado a su problema habría de influir al Congreso.

Nosotros creemos que, sin una orientación superior que amaine las pasiones y corte de raíz los procedimientos fracasados, va a ser muy difícil que se produzca el convenio cordial que la situación política demanda de los cuerpos colegisladores y no nos extrañaría nada que, ante la prolongación del conflicto (que, a más tiempo de duración más se agravará) se sienta la necesidad de imponer la fórmula amigable desde las altas esferas directrices de la Política.

Claro está que la Cámara tendría en sus manos una solución interna elegante, si las pasiones e intereses no se encontraran tan frecuentemente en choques de positiva rudeza. Porque si la crisis presidencial se extendiera a la Mesa, declarándose ella en crisis política, consecuencia de la Administrativa, no cabe duda que podría propiciar arreglos en concordia. Y si bien la Mesa estuvo acertada, abstenida al producirse la crisis administrativa, porque las causas no alcanzaban a todo el organismo directriz del cuerpo, una vez establecido el aislamiento del problema causal de la crisis, la Mesa pudiera ofrecer un alto ejemplo de habilidad, disciplina, inteligencia y desinterés, poniendo a disposición de los Partidos todos los cargos, para una solución armónica, amigable, cordial, como la exigen los intereses del cuerpo, las necesidades de la Política mayoritaria, la ética de las esferas oficiales y, fundamentalmente, la opinión pública.

Y, ante tan vastos intereses, bien se pueden sacrificar vanidades personales, beneficios (bien pequeños) de partido y honrillas de grupo.

Y, sobre todo, que es de un alto interés político nacional, y del Gobierno, eludir la inminente posibilidad de la discordia que está constituyendo la disputa de la Presidencia de la Cámara de Representantes, en la que nada ejemplar se ofrece a la consideración del pueblo, cuando se hacen sentir las demandas de ejemplaridad.

JOAQUIN ARISTIGUETA.

MOVIMIENTO POLITICO

Ha causado sorpresa entre los elementos liberales renovacionistas de las Villas la cesantía decretada en la Secretaría del Trabajo contra el doctor González Barreto, ex alcalde de Camajuaní y Delegado a la Asamblea Provincial del Partido en las Villas.

González Barreto fué candidato a representante en las últimas elecciones y quedó fuera del ticket al recomponerse ésta por la mayoría Capestany.

El poeta y periodista González Barreto es uno de los más significantes miembros de la tendencia Madrazo.

—El lunes 15 se reúne el comité Auténtico del barrio de Santa Teresa, en Teniente Rey 87, para conocer el plan de trabajo a realizar en el barrio, organizado por distintas comisiones especialmente por las de Propaganda y Electoral.

—Valdés Astolfi anuncia que, el próximo directorio del Partido Nacionalista que se constituirá será en San Antonio de los Baños, acto al que concurrirán los más destacados elementos del Partido en la provincia.

Ha informado también el doctor Valdés Astolfi que el Alcalde de Nueva Paz, doctor Betancourt hará en breve declaraciones fijando su posición dentro del PUN.

—En San Isidro 78 se reunieron elementos del CND, bajo la presidencia de Manuel Rodríguez Linares, para tratar de las labores de la reorganización en este municipio.

—El Ejecutivo de los Auténticos en el barrio de Pueblo Nuevo prepara un homenaje a Grau San Martín, que tendrá efecto el día 31 en la Sociedad de Torcedores, San Miguel 216.

—En Placetas ha comenzado a publicarse un periódico titulado «Nosotros», de propaganda republicana.

—En Oriente se está formando una agrupación bajo el nombre de Comité de Defensa Nacionalista, que como su nombre indica es una verdadera reacción dentro del partido de ese nombre.

—En Sagua la Grande han lanzado la candidatura para Alcalde de aquella villa de Oscar Valdés. Es un movimiento directamente contra Abelardo Martínez, actual mayor de la Villa del Undoso, que encabezan sargentos liberales y nacionalistas.

—Continúa sus actividades el Comité Gestor Pro Mejor para Oriente, que ha celebrado diversas reuniones en Manzana de Gómez, apartamento 538.

Tiene como finalidad esa organización recabar de los altos poderes del Estado, mejoras para la provincia de Oriente.

Solicitando el apoyo y colaboración de los incontables elementos orientales que residen en esta capital, se ha dirigido a miles de ellos para que contribuyan a mejorar la desvalida condición en que se encuentran algunas ciudades de aquella provincia, especialmente su capital, Santiago de Cuba.

—El 15 de agosto tiene un cambio de impresiones Defensa Auténtica con representaciones de otros sectores para organizar un acto público por unidad revolucionaria.

—Se nos informó anoche desde Santiago de Cuba de la celebración en Palma Soriano del recibimiento al doctor Martínez Sáenz y comisión de dirigentes abecedarios, habiendo tenido efecto una demostración de ese partido.

Se esperaba igualmente que al banquete en la cervecería Hatuey en horas de la noche concurrieran personalidades de ese nuevo partido político.

—En el barrio de Chávez y en la casa Gloria 239 quedó organizado un directorio liberal, bajo la presidencia de Oscar Ramírez.

El día 31 han de celebrar un acto en honor de la señora Consuelo Cruz, aprovechándose la fiesta para hacer una demostración liberal.

—Para hoy está anunciado un acto de propaganda en Nueva Paz organizado por los elementos dirigentes allí del Partido Revolucionario Cubano.

Hemos publicado la relación de oradores que actuarán en ese acto, al que asistirán numerosas representaciones.

Sargentos nacionalistas del barrio de Jesús del Monte se reunieron en la morada del procurador José Estévez Sardiñas, Correa 16, para dejar constituído un directorio nacionalista en aquel barrio que laborará en la próxima reorganización.

Participaron de la junta los señores Félix María Herrera, Estévez Alfonso, Rogelio Guerra Padrón, Paulino Pineda, Joaquín Dueñas, Aurelio Sánchez Bretón, Ramón González, Ramón Rodríguez, y muchos otros.

Lanzaron la candidatura para Delegado a la Constituyente del fundador del Partido señor José Muñiz Vergara.

EL ACTO ABECEDARIO EN PALMA SORIANO

SANTIAGO DE CUBA, agosto 12. (Vía Telerradio).—A las dos de la tarde llegó a Palma Soriano el doctor Joaquín Martínez Sáenz y la comitiva que desde la Habana concurrió a los actos abecedarios de hoy.

Fueron recibidos a la entrada de la ciudad por un centenar de personas y la banda municipal, organizándose una manifestación hasta el parque Martí, donde tuvo efecto un mitin al que concurrieron unas doscientas personas.

Varios oradores usaron de la palabra, resumiendo el doctor Martínez Sáenz, quien anunció que los abecedarios se disponen a luchar políticamente invitando a sus oyentes a intervenir en las elecciones para la Constituyente.

Terminó manifestando que la concentración tenía carácter provincial y había sido poco lucida debido a los constantes avisos por radio y en la prensa de que la misma sería suspendida por no haber permiso para la celebración del acto.

Reinó perfecto orden en el acto, haciéndose entre el público muchos comentarios. Este corresponsal pudo notar poco entusiasmo en el escaso público que concurrió a la fiesta.—García, Corresponsal.

En las files cenedistas

Quejoso de la actitud de los jefes del partido, que ha sido desplazado de importantes posiciones, Miguel Borroto, miembro del comité provincial del «CND» en la Habana y caracterizado sargento de esa organización política, ha hecho declaraciones haciendo un llamamiento a los sargentos cenedistas al objeto de recabar para el Partido una situación de éxito.

Dice Borroto:

«El curso de los acontecimientos políticos hace que los hombres que militamos en un Partido de Gobierno, adoptemos una actitud a tono con la marcha de esos acontecimientos.

Los que pertenecemos al «Conjunto Nacional Democrático», nos encontramos huérfanos de Jefatura. Sin la orientación sana y benéfica que debe inspirar a todo organismo o núcleo político, vamos, irremisiblemente hacia la destrucción total del Partido».

HOY DESIGNARA SU CANDIDATO EL COMITE LIBERAL; EL LUNES LO HARA EL PDO. NACIONALISTA

Existe la impresión de que se romperá el block de la Mayoría si no se satisface la petición conjuntista. Las Villas reclaman que sea villareño el candidato

Toda la atención de los señores representantes se halla acaparada por el problema de la Presidencia de la Cámara, y hasta tanto no lo dejen resuelto ningún otro asunto los reunirá en sesión.

Según se ha dicho aquí repetidas veces los tres comités parlamentarios que componen el «Block de la Mayoría» reclama para sí tan distinguido cargo y ninguno de los tres parece dispuesto a cederlo en favor de otro.

De lo que resulta que la cuestión continuará planteada si dos de los comités no se coalicionan contra el tercero, a la hora de las elecciones para conseguir un número respetable de votos en provecho del candidato de ambos o si no se adopta la fórmula del sorteo entre los postulantes de los tres comités, como sugiere el candidato del partido «Unión Nacionalista», doctor Marino López Blanco.

Las noticias recogidas por los repórters en los pasillos del Capitolio coinciden en asegurar que en la entrante semana los comités harán sus respectivas postulaciones como paso previo a la solución del caso que nos ocupa.

Los propios congresistas se preguntan:

¿Coalición? ¿Sorteo? ¿Acuerdo de provisionalidad indefinida?

El representante por las Villas, ingeniero Mariano Lora Romero, refiriéndose a la presidencia cameral lo enfoca así en las declaraciones que nos trasmite:

—Fuimos los precursores—dice—en evitación del problema que confronta la Cámara. Problema de carácter interno cuya trascendencia ha conmovido las bases de concreto del Capitolio nacional.

«La Cámara se debatió en un dilema fatal. Era imperativa la solución cronológica en sus dos aspectos fundamentales: el político parlamentario del «Block de la Mayoría» y el administrativo de la Cámara. En el campo político había crisis de la Mesa; en el campo administrativo había crisis cameral».

«La solución del aspecto político que confrontaba el «Block Mayoritario» era previa y era necesario resolver primero este particular de manera justa y equitativa manteniendo la integridad política y parlamentaria del «Block». Ya lo expresamos en otra oportunidad: «La fuerza del «Block» no solamente depende de la atracción molecular de los partidos que lo forman, sino de la cohesión atómica de sus respectivos comités parlamentarios».

«Resuelto el aspecto político en el campo exclusivo y soberano del «Block», restábale a éste resolver entonces el aspecto administrativo que interesa a la totalidad de la Cámara de Representantes».

«La solución de la crisis de la Mesa por el «Block Mayoritario», necesariamente propiciaba la solución de la crisis cameral. Fué creada una comisión depuradora que actuando en circunstancias complejas y delicadas cumplió con la misión que se le había encomendado. La Cámara aprobó por una gran mayoría el dictamen de la comisión.

«Se produce la crisis parcial de la Mesa en vez de la crisis total. El comité parlamentario liberal le plantea la cuestión de confianza al Presidente de la Cámara exclusivamente y hace derivar el problema administrativo de la Cámara al campo político del «Block Mayoritario».

«El comité del «Conjunto Nacional Democrático», autoriza al doctor Antonio Martínez Fraga para que presente la renuncia de su cargo. La renuncia queda sobre la mesa hasta tanto se reúnan los comités que integran el «Block» y resuelven en definitiva».

«Todos los comités acuerdan aceptar la renuncia del doctor Martínez Fraga. Cuando el caso se presenta al pleno de la Cámara el líder del «CND», informó del acuerdo unánime del comité, admitiendo la renuncia, la que sometida a votación fué aprobada por la unanimidad del «Block».

«Cuando la crisis de la Mesa es parcial y se reduce a un solo cargo la posición le corresponde al partido que la pierde. Solamente así es posible el mantenimiento del equilibrio político del «Block Mayoritario».

«En el acoplamiento de las posiciones de la Mesa cuando se formó el «Block Mayoritario» le correspondió la Presidencia al «Conjunto Nacional Democrático».

«El argumento es lógico y político. Si la crisis de la Mesa hubiera sido total, no tendría nada de extraño que la nueva distribución de las posiciones del «Block» no respondiese matemáticamente a la fórmula original y que la solución distinta fuese aceptada sin reparos ni reservas mentales por los partidos integrantes de la Mayoría cameral».

«Pero la crisis fué parcial y se redujo solamente a la posición que le correspondió a uno de los partidos que forman el «Block».

«Basta un ejemplo para justificar el derecho del «Conjunto» a la Presidencia de la Cámara, si es que se desea y conviene mantener el «status» político actual».

«Supongamos que la renuncia presentada por el señor Joaquín Pedraza ante el comité parlamentario del partido «Unión Nacionalista» del cargo de Secretario de la Mesa le fuese aceptada por el «Block». Seguramente que ninguno de los partidos que componen la «Mayoría» aspiraría a la posición ya que el «PUN», recomendaría el sustituto no quedándole otro camino al «Block» que admitirlo en buena lid política y ética parlamentaria si es que no desea desintegrarse y dar al traste con la maquinaria gubernamental».

«Similar procedimiento que protocolarmente usan los gobiernos en relación con los nombramientos de sus embajadores. El hecho de que un país pueda declarar persona no grata al representante de otro país no le da derecho a nombrarlo».

«El comité parlamentario del «Conjunto», tiene el derecho indiscutible de seleccionar el candidato a la Presidencia de la Cámara y los comités parlamentarios que forman el «Block» tienen el deber ineludible de aprobarlo».

«Por lotanto, el «Conjunto Nacional Democrático», llevará su candidato oportunamente y lo presentará a la consideración del «Block de la Mayoría». Candidato que ofrezca garantías positivas».

«La cohesión atómica del Comité Parlamentario del «Conjunto Nacional Democrático» se mantendrá a su vez, respetando la posición para un miembro de las Villas, ya que al constituirse el «Block» se distribuyeron entre las provincias teniendo en cuenta que la Presidencia de la Cámara le había correspondido a la región villareña».

El sejor Lora añadió finalmente que las Villas lleva en su tick al señor Eduardo Radelat, representante por la circunscripción de Sagua.

El «CND», ha solicitado una nueva asamblea del pleno de la Cámara, el lunes, para elegir Presidente.

Esta sesión no será posible mientras los comités no acuerden una candidatura presidencial apoyada por una mayoría positiva.

EL ESCULTOR FERNANDO BOADA INAUGURARA EL SABADO SU EXPOSICION

Hoy, sábado, a las seis de la tarde, inaugura en el Círculo de Bellas Artes una exposición de sus obras más recientes el joven y notable escultor Fernando Boada.

Presenta varios tipos mexicanos auténticos, con sus características raciales, ejecutados con afán documental; varios retratos y desnudos, haciendo un total de veintiocho obras, la mayoría de ellas no conocidas aún por el público habanero y que fueron muy elogiadas en la exposición que nuestro artista realizó en la capital de México hace varios meses. Una talla directa, en piedra de Capellanía, de una figura india que no pretende representar una raza determinada, sino el recuerdo que Boada, conserva de México, es de lo más acabado que se admirará en el conjunto.

Dulce María Borrero, poetisa y pintora, dirá las palabras inaugurales que, dados su capacidad, cultura y conocimientos artísticos, ha de resultar un interesante estudio de la obra expuesta.

La entrada es libre, permaneciendo abiertos al público los salones hasta el 27 del mes actual, inclusive, de cinco de la tarde a 11 de la noche.

Una gran novela

de Selma Lagerlov, laureada con el

Premio Nobel,

inicia el «magazine» dominical del DIARIO, el próximo

Domingo 14 de Agosto,

La más interesante tal vez de la notable autora sueca:

Generosidad de corazón.

En esa edición dominical, se insertan también los notables, siguientes trabajos de rigurosa actualidad:

Olé- vaquero,

relato del Oeste americano;

La Constitución Norteamericana,

colaboración del profesor de ciencias políticas Henry W. Lawrence;

Henlein, Apóstol del "Drang Nach Osten",

el más completo trabajo relacionado con la vida del líder de los sudetes;

Misterios insondables del mar,

por Jacinto Menestes;

Las mujeres mandan,

reportaje de la vida independiente de Hollywood;

Tras la pista del primer hombre que vivió en América,

relato histórico americano;

El bosque de Fontainebleau,

por Renato Villaverde;

Noches de Tacón,

fin de la «postal descolorida» dedicada por Federico Villoch al famoso teatro cubano;

Lillibet, la segunda reina por derecho propio,

donde se relata la vida y costumbres de la heredera de la G. Bretaña;

La toma de Lisboa

por Sousa Costa;

José Iturbi, el gran músico de

"Las Espantas",

y la

Vida y Secretos de la Corte de Inglaterra,

Además:

12 PAGINAS DE MUÑEQUITOS EN COLORES.

Esta edición dominical —con sus secciones ordinarias, más la sección informativa del Rotograbado— puede adquirirse al precio corriente de

CINCO CENTAVOS,

o haciéndose suscriptor al primer periódico de Cuba, llamando a los teléfonos:

M-7911 M-7912 M-7913

SIGUE SIENDO BUENA LA RECAUDACION DIARIA DEL REGISTRO DE EXTRANJEROS DE GOBERNACION

—Según información suministrada por el Director del Registro de Extranjeros, doctor Jiménez Travieso, la recaudación por concepto de inscripciones y renovaciones de carnets, en el día de ayer, ascendió a la suma de $2,356.63.

—Por la Contaduría del Registro Nacional de Extranjeros se ha enviado a la Tesorería General de la República, la suma de $1,966.50, importe de renovaciones e inscripciones.

—El Gobernador de Camagüey, comunicó al Secretario de Gobernación haber suspendido los acuerdos números 1, 2, 3, 4, 5 y 6 adoptados por el Ayuntamiento de Guáimaro, de fecha 26 de mayo de 1938.

—El Gobernador de Pinar del Río, informó al Secretario de Gobernación haber suspendido el acuerdo número 1 de 21 de julio último, por el que se consigna un crédito de 150 pesos para el bacheo del camino «Las Tumbas».

—Por el Negociado de Asuntos Judiciales de la Cartera Dactilar del Chofer, han sido enviados 250 expedientes de solicitudes sobre antecedentes penales de choferes, a los distintos Juzgados Correccionales de la Isla. Por otra parte informó el doctor Mederos, Jefe del Departamento, que se habían cursado 2,000 acuserecibos, dirigidos a los jueces relacionados con juicios ya celebrados.

—El Secretario de Gobernación ha enviado al Presidente de la Audiencia de la Habana, copia certificada del acuerdo adoptado por el Ayuntamiento de Manzanillo de 5 de agosto del corriente, relacionado con el informe rendido por los Concejales contra la Cía. Cubana de Electricidad. La referida Compañía, concesionaria del Acueducto, según los concejales, no suministra servicios perfectos y a virtud de un análisis de una muestra de agua remitida por la Jefatura Local al Laboratorio Nacional, Sección de Oriente, resultó ser química y bacteriológicamente mala, por lo que el Ayuntamiento le impuso 500 pesos de multa.

—El Supervisor del Presidio Modelo, capitán Fernández Pulido, informando a la Secretaría de Gobernación, sobre el penado Eleno Carraledo o Ramón Carralejo Torrejón, dice lo siguiente: «que se encuentra cumpliendo diez años de presidio por robo y que tiene pendientes por cumplir, las siguientes condenas: tres años, ocho meses y un día por robo en Victoria de las Tunas; treinta y un días por hurto, en Puerto Padre; ciento veinte días por hurto, en Holguín; ciento ochenta días por hurto, en Victoria de las Tunas; noventa días por hurto, en Puerto Padre y cien días de arresto por quebrantamiento de condena, en Holguín. Que durante el tiempo que estuvo en libertad este sujeto, por fuga del penal en que se encontraba, cometió tres delitos más, de hurto, en Holguín y Puerto Padre.

DECLARACIONES DEL SECRETARIO DEL EJECUTIVO MUNICIPAL DEL PUN EN MATANZAS

«En relación con la nota publicada por un diario de la capital sobre mi actitud política y por ende, la de mis amigos, deseo aclarar de un modo terminante, que no alimento tendencias personales en el nacionalismo matancero, dado que, por la especial situación que confrontan las organizaciones políticas de mi País, estimo, que el nacimiento de grupos de carácter personal, afectaría irremisiblemente la disciplina y la cohesión de nuestro Partido, indispensables para mantener su pujanza y cumplir su misión.

Si queremos desempeñar en las luchas democráticas del porvenir, el papel predominante que la historia de nuestro Partido nos impone, marchemos junto al Desinterés y contribuyamos con nuestro esfuerzo de ciudadanos y de políticos—con el corazón limpio de rencillas y sin miras egoístas—a nutrir nuestras filas, mediante una propaganda honrada y sincera de nuestro programa. La hora exige frenar y ofrecer adecuado cauce a los ímpetus enfermizos, a las estridencias insensatas, a los radicalismos y a la descomposición existente que amenaza producir fatales consecuencias; por ello, tenemos el deber de cooperar para la formación del ambiente constituyentista, a fin de dotar a nuestro pueblo, de la Carta Fundamental que ha de reintegrarle el sosiego, la tranquilidad y la fe en sus felices destinos, y en esa labor que ha de ser fecunda a los altos intereses nacionales seguiré identificado por el doctor Agustín Acosta y el doctor Lorenzo Delgado».

Dr. Nicolás SAAVEDRA.

SE CELEBRARA EL HOMENAJE A SANTOS JIMENEZ

Ha sido ratificada la fecha del 21 de agosto actual para la celebración del homenaje al doctor Rafael Santos Jiménez en Santa Clara.

En tal virtud se nos ruega la publicación de este particular por el señor Eugenio Martínez Salabert, organizador del homenaje por el cual el Ayuntamiento de Santa Clara entregará al doctor Santos Jiménez el pergamino de Hijo Predilecto y Eminente de aquella ciudad.

Se nos informa igualmente que el acto no tendrá carácter político.

EL ALMUERZO DE CONFRATERNIDAD REVOLUCIONARIA

Tuvo efecto ayer el almuerzo de confraternidad revolucionaria, al que asistieron representaciones de todos los grupos y organizaciones de ese carácter.

Se recibieron mensajes de adhesión de las más destacadas figuras de la oposición ausentes.

No hubo discursos. Sí se dió a conocer el texto de una declaración de principios, que suscribieron los participantes del acto. Ese manifiesto, está dirigido al pueblo de Cuba.

ORIENTACION PROLETARIA

(SECCION OBRERA)

¡PATRONOS CULPABLES!

Venimos a combatir hoy un mal social endémico y peligroso, que de no contrarrestarse acabará por destruir definitivamente la industria y el comercio, en crisis permanente, arrasando de paso las posibilidades de sustento de millares de cubanos, en todos los sectores de trabajo: la **Competencia desleal y el Clandestinaje industrial.**

Y lo hacemos, en defensa de los obreros amenazados,—víctimas propiciatorias de tantos industriales y comerciantes equivocados, torpes o egoístas que mantienen en sus turbios negocios,—verdaderas «fábricas» de comunistas—, un intolerable sistema de explotación del trabajador, al que hacen más daño que todos los **«Sindicatos Fantasmas»** y organizaciones de radicalismo virulento.

Utilizando como medios el **clandestinaje** y la **competencia desleal**, provocan una desesperante rebeldía justificada en los humildes estos—**patronos culpables—**, que arrebatan unos centavos al obrero empleando amañanadas estratagemas, y unos pesos al Fisco, que burlan con escurridizas martingalas leguyescas.

Tenemos al azar el ejempo de cualquier sector de la industria: la del sombrero,—por razón de la actualidad de los conflictos que confronta y que venimos comentando en estos días—, y veamos el problema claramente, sin reservas; explicando como el **PATRONO CULPABLE** va en definitiva contra los intereses sagrados del pueblo y del obrero y hasta de los suyos propios, creyendo hacer una «gracia» y alarde de viveza comercial, que sólo revela ignorancia y falta elemental de visión, cuando no una vituperable mala fe.

Esfuérzanse estos señores en escamotear al trabajador unos miserables centavos de sus salarios, no para acumularlos en sus arcas, ni aumentar ilegítimamente sus ganancias, sino para vender a precios ínfimos y ruinosos destruyendo la propia industria, destroyando el negocio y explotando al trabajador; para sostener temerariamente una desastrosa competencia desleal con otros fabricantes serios, que por el recio abolengo mercantil de sus firmas acreditadas o el volumen considerable de sus negocios, buen nombre y solvencia comercial, pagan elevados jornales remunerativos, cumplen todas las leyes sociales estrictamente, consideran a su personal manteniendo un elevado coeficiente de crédito y prestigio en el negocio.

De prolongarse esta agotadora lucha interminable que a nadie beneficia y a todos perjudica, tristes días de hambre y miseria esperan a los trabajadores de la industria sombrerera, como a los del tabaco, a los que hubimos de referirnos recientemente.

El Gobierno, y muy especialmente las Secretarías de Comercio y Trabajo, tienen que afrontar el conflicto y resolverlo en justicia.

Porque es absurda y acomodaticia la política de propiciar el abaratamiento **ilimitado** de los productos industriales—tolerando la ruina de la industria—, a expensas del sudor obrero y la desaparición de los fabricantes cumplidores. La razón obvia: así como el «chinchal» clandestino de tabacos desplaza en competencia desleal al tabaquero que gana altos salarios, disfruta del descanso retribuído, leyes de maternidad, etc. en las Fábricas de Tabaco, para lanzarlo a la miseria y a ganar unas pesetas, sin protección alguna en otros «chinchales» que seguirán a su vez desplazando más tabaqueros; igualmente en las otras industrias todas,—y especialmente en la que venimos utilizando como ejemplo en este trabajo,— el extranjero oportunista, el audaz «caretudo» (no encontramos otra palabra más adecuada), que sin capital, sin solvencia moral ni comercial, sin crédito... ni vergüenza,—casi clandestinamente—abre una «fabriquita» (chichel) para explotar al obrero, sin llevar libros, ni pagar jornal mínimo, ni cumplir leyes sociales.... ese es un **PATRONO CULPABLE**, responsable no solamente de los hechos delictuosos apuntados, sino de provocar la ruina del negocio, ya que saliéndo con sus «sombreritos», «laticas», «fideítos», o el producto de que se trate, a quitarles clientes a las casas serias que pagando altos jornales y cumpliendo las leyes no pueden resistir tan desleal competencia, provoca la ruina de la industria, y la desaparición de centros de trabajo para el obrero mientras ellos, los **«PIRATAS INDUSTRIALES»** siguen explotando y esclavizando al trabajador coaccionado, a ciencia y paciencia de las autoridades gubernamentales «encantadas» del abaratamiento mentiroso de los productos, perdiendo el obrero su trabajo, el Fisco sus mejores contribuyentes, el patrono su capital y el pueblo su riqueza.

Y no hay tal abaratamiento, porque ni siquiera al consumidor beneficia esta diferencia ruinosa de los precios en la competencia desleal, ya que el intermediario sigue vendiendo al mismo precio de vidriera el sombrero que fabricado a su costo de $4.00, el **industrial pirata**, el patrono culpable, le ofrece a $3.50 porque **robó, arrebató** esos cincuenta centavos al infeliz obrero.... y al Fisco.

Hay que combatir y acabar con la plaga dañina de estos explotadores del trabajador que con cuatro hierros viejos, un crédito simulado y una cara muy dura... salen al mercado a desplazar con precios ruinosos de ignominia los buenos productos de fabricantes acreditados que dan de comer a miles de obreros. Tome nota el nuevo Secretario del Comercio, a quien nos proponemos visitar y entrevistar sobre estos problemas y enfile sus baterías de hombre justo contra la plaga perturbadora de los **patronos culpables... piratas industriales...**

Mañana: El Polvorín Rodante.

GESTIONA LA FEDERACION TABACALERA UNA REVISION GENERAL DE LAS LEYES SOCIALES

El Comité Central Ejecutivo de la Federación Tabacalera Nacional acaba de adoptar entre otros acuerdos de importancia, el de gestionar oportunamente del Gobierno la total revisión de la legislación obrera en vigor, propiciando su compilación global en un cuerpo coherente y homogéneo.

Somos partidarios de la revisión general que sugieren los tabaqueros de la Federación, ampliándola en el sentido de revisar también cuidadosamente todos los estatutos de los Sindicatos y organizaciones inscriptas en la Secretaría del Trabajo eliminando todo precepto de tendencia radical totalitaria, roja o fascista—a fin de reducir estas organizaciones a sus justos fines: el mejoramiento moral y material de sus afiliados, por medios legales y la defensa de sus justas demandas reivindicatorias al amparo de las instituciones democráticas de gobierno republicano; pero sin fines políticos clasistas de ninguna especie, y mucho menos de agitación perturbadora.

HOY SE REUNEN LOS LIBERALES PARA DESIGNAR SU CANDIDATO

Desde las diez de la noche hasta las doce y media del jueves último permaneció reunido el Comité Parlamentario del Partido Liberal con el objeto de elegir el candidato de dicho comité a la Presidencia de la Cámara.

De los 39 miembros que integran dicho organismo parlamentario asistieron a la reunión 34.

Después de amplias deliberaciones y un escrutinio se comprobó que el señor Marcelino Garriga podía contar con 24 de los votos allí presentes para su elección como candidato al cargo de Presidente de la Cámara de Representantes.

Ello no obstante se acordó suspender la sesión hasta el sábado a las diez de la mañana con el fin de que asista a ella la totalidad de los componentes del comité; se proceda a conciliar algunos intereses en pugna designándose finalmente el candidato, que debe serlo por la unanimidad del comité según lo convenido anteriormente en distintas asambleas.

A juzgar por el número de sufragios obtenidos en la junta de anoche por el señor Garriga pudo ser proclamado candidato, pero se quiere que la designación responda a la voluntad total del comité.

Los liberales han pactado presentar un candidato a la Presidencia cameral que sea el producto de los votos de todos.

A este punto se llegará en la reunión de hoy, sábado.

El señor Garriga resultará designado por el sufragio total de sus compañeros del comité liberal.

ROBO

Ernesto Capaz Beltrán, de 43 años y vecino de Obispo 56, denunció en el Bureau de Investigaciones, que al regresar a su domicilio notó que, violentándole la puerta, le habían sustraído una máquina de escribir valorada en 80 pesos.

DENUNCIADA UNA DULCERIA POR NO CUMPLIR LAS LEYES SOCIALES

El pasado jueves 10 ha sido cursada una grave denuncia contra la dulcería «Norma» de Monte 59 a cuya empresa se acusa de no pagar el descanso retribuído y separar arbitrariamente a los empleados que lo solicitan.

A reserva de comprobar la certeza de estos hechos, para sumarnos calurosamente a cualquier gestión contra los patronos que con escasa visión de los momentos sociales que vivimos, nieguen al obrero sus derechos, dando así la razón a los leaders sindicalistas, nos limitamos a dar la información, publicada en la prensa, para ejemplo saludable de cuantos patronos pretendan burlar las leyes sociales.

CONTAMINADO EL SECTOR DE TRANSPORTE... OBJETIVO VITAL

Venimos observando desde hace algunos días la inusitada actividad con que se organizan rápidamente agrupaciones de «obreros del volante». Ya tenemos una flamante U. C. H. A. F. (Unión de Choferes de Alquiler de Plaza) y se aborda la movilización de los choferes particulares, que también están formado o han formado ya su «sindicatico» clasista.

Estamos anotando la «gráfica» del movimiento de penetración, que se verifica en el **Sector de Transporte, objetivo vital** como llave maestra de paso, de los más peligrosos conflictos huelguísticos, de nuestros camaradas tropicales que seguiremos desenmascarando.

Guardamos los recortes de cuanto se publica sobre el movimiento sindical de los choferes—dicen ellos, pues apenas se interesa por estas maniobras rojas un 10% de la clase—, para dedicar próximamente unos comentarios al asunto, abriendo los ojos a las autoridades que parecen estar en el Limbo, ante el avance sigiloso del Monstruo Rojo, que como trágico marabú, quiere invadir el campo de Transporte,—el más fértil y abonado—sistema de circulación de riqueza y vida nacional que con tanto gusto paralizarían nuestros «camaradas fraternos».

POR LA PAZ... DE LOS SEPULCROS

Con fotografías a dos columnas se anuncia el viaje a los Estados Unidos, de una delegación de **Jóvenes Cubanos** pertenecientes a la Hermandad, con objeto de asistir al Congreso Mundial de la Juventud... por la Paz.

Lamentando que no se decidan a quedarse por aquellas tierras los «demócratas» jóvenes, no podemos sustraernos a un mal pensamiento: que ese Congreso Mundial de la sospechosa Hermandad de Jóvenes—que vagamente nos recuerda por asociación de ideas la «simpatiquísima» Liga Juvenil Comunista... luchará en definitiva por la paz... de los sepulcros en que descansarán eternamente los imbéciles y los tontos que se dejen engañar por el novísimo y acogedor disfraz del Lobo; y nosotros en materia comunista como «criminales fascistoides» al fin ni en la paz de los sepulcros creemos...

✝

E. P. D.

EL SEÑOR

Gregorio Fernández Barreto

HA FALLECIDO

Después de recibir los Santos Sacramentos.

Dispuesto su entierro para las cuatro de la tarde de hoy, sábado, los que suscriben, viuda, hijos y nietos, ruegan a las personas de su amistad se sirvan concurrir a la casa mortuoria, Felipe Poey 564, entre O'Farrill y Avenida Acosta, Víbora, para desde allí acompañar el cadáver hasta el Cementerio de Colón, favor que agradecerán.

Habana, 13 de Agosto de 1938.

Manuela Fernández Trevejo Viuda de Fernández; Oscar, Humberto, Amanda y Generosa Tabernilla; Julia Freixas; José Antonio Polo; Oscar, Maurilio, Julio, Alicia y Mario Fernández y Tabernilla; Armando, Avelino y Edmundo Fernández; Dr. Eusebio Soriano; Rvdo. Padre Benito, de los Pasionistas.

FUNERARIA DE PRIMERA CLASE

ALFREDO FERNANDEZ

SAN MIGUEL Número 313. TELEFONO A-6348.

M.E.C.D. 2016

LAS DEFICIENCIAS EN EL ABASTO DE AGUA SON LA CAUSA DE LOS CONTINUOS BROTES DE FIEBRE TIFOIDEA

PROPONEN UN SISTEMA DE EXAMENES UNIVERSITARIOS DIVIDIENDO EL CURSO EN DOS PARTES

SE HARA EN FORMA PARECIDA A LA QUE RIGE EN DIVERSOS PLANTELES DE NORTEAMERICA

Todas las asignaturas de cursos completos se considerarán divididas en mitades. Pueden presentarse seis casos en los exámenes. Juró como Catedrático de Derecho Civil el Dr. Lavín

Acaba de jurar como catedrático en propiedad de Teoría General del Estado, en la Escuela de Derecho Civil de la Universidad de la Habana, el doctor Pablo F. Lavín, joven y valioso intelectual cubano que en recientes oposiciones realizó una brillante demostración, compitiendo con especializados en la materia y personalidades, también de relieve, lo que hace resaltar más aún sus méritos.

El doctor Pablo F. Lavín, que ocupaba la plaza interinamente, tuvo el hermoso rasgo de renunciar a todos los derechos que pudieran ampararla en el desempeño de la misma y pedir que fuera sacada a concurso oposición.

Su actitud fué muy comentada y elogiada en el Alma Máter.

Muchos son los prestigios profesionales del doctor Pablo F. Lavín, ex-Fiscal del Tribunal Supremo y delegado a la Séptima Conferencia Panamericana de Montevideo, cargo este último que hubo de renunciar.

Los libros y monografías publicados por el distinguido profesor son muchos y valiosos. Citaremos solamente: «Fundamento de los Derechos individuales y Examen de los que garantiza la Constitución Cubana» y «Credos Sociales Contemporáneos: fascismo, soviético y nacional-social».

También ha pronunciado distintos discursos sobre el héroe de la tribuna revolucionaria de América, el Apóstol de nuestras libertades, José Martí, entre ellos uno que es un verdadero ensayo psicológico del gran tribuno y que tituló «Levántate y Anda».

Nuevo sistema proponen para los exámenes parciales

Se ha propuesto que el curso en la Universidad de la Habana a semejanza de lo que se hace en la mayoría de las universidades americanas, se considere dividido en dos medios cursos, tomándose un tiempo prudencial al final de cada uno de los mismos para realizar, exclusivamente, los exámenes.

El primer medio curso comprendería del día 2 de octubre hasta el 20 de enero, celebrándose los primeros exámenes en el término comprendido entre el 20 de enero y el 14 de febrero.

Comprendería el segundo medio curso del 15 de febrero al 19 de mayo, efectuándose los exámenes últimos del 21 de mayo al 15 de junio.

Todas las asignaturas de cursos completos se considerarían divididas en dos mitades, cada una de ellas se explicaría y se examinaría como medio curso.

Se exceptuarían las asignaturas que actualmente son de medio curso, que seguirían en la actual forma.

La ponencia presentada por el doctor Francisco González, decano de la facultad de Ingeniería, que considerará en su oportunidad el Consejo Universitario, contiene todos esos extrecos y otros, como los siguientes:

Las incompatibilidades existentes el primer término de una asignatura será precedente con el segundo.

En relación al derecho a examen en junio o septiembre pueden presentarse seis casos, a saber:

Primero: el alumno que aprueba su primer término, puede pasar al segundo y examinarlo en el mes de junio aprobando éste (caso normal).

Segundo: el alumno que aprueba su primer término en sus exámenes correspondientes, pero no el segundo en el mes de junio, en este caso tendrá que examinar solamente el segundo término en el mes de septiembre. Si en este caso no aprobase este segundo término en el mes de septiembre en el curso siguiente matriculará solamente el segundo término que no aprobó.

Tercero: si no aprobase el primer término en los exámenes correspondientes, pero obtuviese una calificación de 50 ó más puntos, puede pasar al segundo término examinando los dos términos en el mes de junio.

Cuarto: si el promedio del primer término no llegase a 50 puntos el alumno podrá efectuar el examen de los dos términos en el mes de septiembre.

Quinto: el alumno que no aprobase el primer término pero obtuviese calificación de 50 puntos o más, si no aprueba el primer término en junio podrá examinar ambos términos en el mes de septiembre, pero si aprobase el primer término y no el segundo en junio, examinará el segundo término en el mes de septiembre.

Sexto: los alumnos oficiales que no asistan a clase y no realicen el examen del primer término tendrán que tomar en septiembre el examen de ambos términos.

En todos los casos los alumnos deberán cumplir las condicionales que de acuerdo con la índole de las materias establezcan las distintas cátedras, como por ejemplo, en las asignaturas prácticas, la ejecución y aprobación de un determinado número de experiencias trabajos prácticos, etc., como requisito previo para poder ejercitar los derechos que aquí se establecen.

Pagos a retirados escolares

En la Pagaduría de la Secretaría se nos informó que ya se habían realizado los pagos a los retirados escolares de las provincias de Pinar del Río, Matanzas, Santa Clara, Camagüey y Oriente.

Dichos pagos corresponden al mes de junio.

A los retirados escolares de la Habana hace días se les pagó.

ARMONIAS

POR ULTIMO...

Creo haber argumentado copiosamente mi impugnación a la tesis individualista del arquitecto afroamericano Paul Williams. Es aquella tesis que da como solución del antinegrismo la superación individual de cada negro en virtud de su propio perfeccionamiento. Una superación efectuada de tal modo cabal, que su prestancia y su eficiencia sociales hagan olvidar al prejuicio blanco el accidente de raza.

Paul Williams mantiene que la suma de todas las perfecciones de cada individuo negro integrará la perfección y la consiguiente reivindicación colectiva de la raza negra. Este criterio parece lógico y claro como postulado matemático; pero en sociología es un nocivo sofisma.

Un problema como el del antinegrismo, forjado por agentes históricos, económicos y sociales—agentes colectivos—no puede resolverse por métodos individuales. Reclama soluciones colectivas.

El prejuicio blanco no nació de voliciones individuales. Nació de un sistema estatal de instituciones económicas y sociales meticulosamente elaborado para subordinar la raza esclava en su situación material y en la conciencia de sus dominadores. Creo que la rectificación de este hecho histórico y de sus consecuencias vigentes, sólo puede alcanzarse con la reversión del procedimiento; esto es: por la inteligente implantación de un sistema estatal de instituciones económicas y sociales deliberadamente destinado a subsanar aquella subordinación de la raza negra y aquella conciencia despectiva del prejuicio blanco. La viabilidad de esta rectificación no es cosa de filantropía, sino de imperativos de las nuevas direcciones económico-sociales del mundo democrático. Y si admitimos que la deliberación jurídica fué eficaz para crear el problema, debemos admitir que también lo es para eliminarlo.

— 2 —

Yo incurrí en el mismo error que Paul Williams hasta el año 1928; pero no llegué al exceso de predicar el individualismo como remedio del problema negro. Al fin, en esa fecha la experiencia acumulada en largos años me convirtió al colectivismo y me trajo a predicarlo como la mejor solución.

Esa experiencia, como habrá visto el lector de mi biografía, fué más variada y feliz que la de mi colega norteamericano, excepto en lo de ganar dinero. Más feliz, porque el prejuicio contra mi raza estorbó mis esfuerzos de superación personal. Más variada, porque mientras él logró la paridad profesional solamente como arquitecto, yo la obtuve primero como profesor mercantil, luego como arquitecto y finalmente, como periodista.

La circunstancia de permanecer yo en la pobreza económica, tampoco niego por qué imputársela al prejuicio blanco. Es que mi carácter siempre me ha inclinado más al cultivo de las riquezas espirituales que a la conquista de las materiales.

La tesis de Paul Williams es un sofisma sociológico. Pero, además, es un error moral: admite la licitud del antinegrismo y acata sus discriminaciones y exclusiones espirituales, con tal de asegurar el bienestar económico. Un bienestar material atrozmente limitado por el prejuicio blanco en sus beneficios más estimables. En su país **hasta el dinero tiene color.** Con todo su dinero dramáticamente ganado, Paul Williams no puede vivir, comer y estar donde le plazca, como corresponde a su riqueza, su talento y su cultura. Su dinero es tan **negro** como su tez.

— 3 —

La maraña de yerros y claudicaciones envuelta en la tesis del arquitecto afroamericano salta a la vista del lector reflexivo; pero es capciosa y nociva para la ingenuidad de las masas populares negras y las blancas. El simplismo blanco es capaz de tomarla por artículo de fe, ya que la mantiene una persona culta de la raza de color. Y el simplismo negro es capaz de reaccionar con pesimismo al descubrir la ineficacia del consejo como remedio colectivo.

Era preciso explicarles ampliamente que la superación individual del negro puede servir a éste para aliviar algo los rigores del antinegrismo; pero que no sirve como solución colectiva e integral del problema negro. Prueba viviente de que mejora en algo la situación **del individuo negro:** Paul Williams, el que escribe y otros muchos hombres y mujeres de color. Evidencia de su ineficacia para la **raza negra:** Por una parte, la persistencia de los exclusivismos de mayor entidad espiritual y material contra los mismos negros «clase A». Por otra parte, el hecho real de que ninguna conquista de las reivindicadas por la raza negra ha sido jamás conquistada o concedida por acción individual, sino por obra colectiva.

El colectivismo esclavista creó el antinegrismo en América. Sólo el colectivismo antiesclavista puede suprimirlo. Para mantener este criterio he dedicado una parte de mi biografía como prueba palpitante, y lo he argumentado con fundamentos históricos al alcance de todas las mentalidades. Creo haber cumplido un deber patriótico. Ojalá que, en efecto, haya logrado cumplirlo.

Gustavo E. URRUTIA.

ESPERAN LOS EMPLEADOS JUDICIALES QUE AHORA LES RESTITUYAN SUS SUELDOS

CABEZAS, agosto 12. DIARIO, Habana.—Grata impresión ha causado en esta localidad la designación del licenciado Augusto Saladrigas Lunar como Secretario de Justicia. Los empleados del Poder Judicial aquí, y por extensión los de toda la provincia, esperan que el licenciado Saladrigas, que lleva treinta y tres años consagrado al servicio de la Administración de Justicia y del Ministerio Fiscal, haga mucho en beneficio de los funcionarios y empleados del Poder Judicial, logrando que se consagre la inviolabilidad de sus haberes, cuya ley de tiempo está vigente, pero suspendida en sus efectos.—**Teodoro Pérez**, corresponsal.

A NUESTROS *suscriptores*

Enterada esta Empresa de que algunos señores suscriptores abonan sus cuotas sin cuidarse de exigir el recibo oficial que se expide por esta Administración, les suplicamos por este medio, NO EFECTUAR PAGO ALGUNO sin que les entreguen el recibo oficial de la Empresa, De este modo nos evitarán posibles quebrantos y cooperarán a garantizarnos el pago que realicen.

La Administración

ALGO QUE USTED NO HA OIDO HASTA AHORA

Cuando usted haga girar el botón de sintonía de un **PHILIPS**, no tardará en darse cuenta que el mejor Receptor que usted ha experimentado hasta el momento sólo le permitió apreciar una parte de las grandes posibilidades que puede ofrecer la moderna ciencia del Radio. Los desarrollos que crearon la "Nueva y Mejor Audición **PHILIPS**" son el secreto del por qué de esa notable diferencia.

Las sutilezas en las inflecciones de la voz, el "equilibrio" de la sonoridad — hasta aquí fuera del alcance del Radio — ahora se los proporciona el **PHILIPS** con absoluta fidelidad. Ruidos estáticos ya no destruirán más el placer de escuchar una buena audición; el nuevo tubo **PHILIPS SILENTODO** los suprime aumentando cinco veces la sensibilidad del Receptor — esto también significa que las Estaciones débiles o muy distantes pueden escucharse con toda la pureza deseada.

Pero no es sólo excelencia de reproducción lo que el **PHILIPS** le ofrece. Su incomparable poder para captar estaciones lejanas de onda corta es algo que maravilla — es el tema obligado en las conversaciones de todos aquellos que poseen uno de estos admirables Receptores.

Con un **PHILIPS** usted puede, positivamente, oir al mundo entero, pero no con las limitaciones hasta ahora comunes a todo Receptor de onda corta, sino con la misma potencia, claridad y belleza de sonido que escucharía cualquiera de las buenas estaciones locales.

$169.50 MODELO 362 — Receptor de lujo para todas las ondas, de 10 tubos, empleando el nuevo Tubo "Philips Silentodo".

Usted podrá oir París, Buenos Aires, Londres, México, Berlín, Río de Janeiro, España y otras muchas remotas trasmisiones como si materialmente viviera en cada una de esas grandes ciudades.

Philips

MODELO 216 — Receptor de 3 bandas, para todas las ondas. "Antifading" muy eficaz actuado por 2 tubos.

$55.00

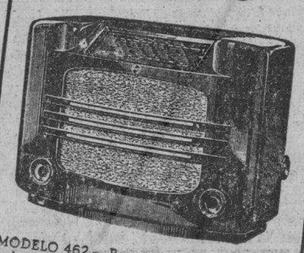

MODELO 462 — Receptor de 3 bandas, para todas las ondas. 5 tubos Philips rojos "E".

$79.50

GIRALT

O'Reilly 61 - Teléf. M-9944

San Rafael 1½ - Teléf. A-6511

La Gran Calidad Europea

EL SEGUNDO CONGRESO MUNDIAL DE LA JUVENTUD POR LA PAZ SE INICIA EN NEW YORK EL DIA 16

La delegación cubana, de 41 miembros, apoyará en él a la S. de N. y a la Unión Panamericana. La Habana como posible sede del Tercer Congreso.

Como ya los lectores del DIARIO saben por las informaciones aparecidas en estas columnas el Segundo Congreso Mundial de la Juventud por la Paz, se celebrará en el Vassar College, Estado de New York, del 16 al 26 del mes actual, inclusives.

Más de 70 países estarán representados, incluyendo posesiones inglesas, que figurarán independientemente. La delegación más numerosa después de la de los Estados Unidos (unas 700 organizaciones juveniles adheridas) es la cubana, que consta de 41 miembros, correspondientes a numerosas organizaciones representando a más de 200.000 jóvenes cubanos.

Hemos obtenido datos muy valiosos del señor Reinaldo Ramírez Rosell, periodista y estudiante, Comisionado de Prensa de la Delegación Cubana, con quien sostuvimos larga conversación horas antes de su partida para New York.

—Uno de los puntos más interesantes—nos dice—es la no obligación de cumplir los acuerdos por las delegaciones o por las organizaciones representadas en el Congreso. El punto principal a tratar es la paz: católicos, comunistas, judíos, episcopales, bautistas... todas las religiones, todas las razas, todas las ideologías políticas estarán allí representadas en un común y unánime anhelo pacifista.

La Delegación cubana—prosigue el señor Ramírez Rosell—luchará por la creación de un organismo juvenil adscrito a la Unión Pan Americana, basando esta ponencia en la necesidad de unir toda la juventud americana en un movimiento funcional que obligue a sus respectivos gobiernos a una decidida militancia pacifista. La segunda ponencia nuestra será propiciar el desarrollo de una política nacional en apoyo de la Sociedad de las Naciones. El doctor César Salaya, en su Cátedra de Derecho Internacional, logró demostrar en una forma estadística, que a pesar del aparente fracaso de la Liga en algunos movimientos de expansión ha habido muchas menos guerras después de fundada la Sociedad. Además, hay un error de perspectiva a consecuencia de la propaganda periodística mundial, que se refiere sistemática y exclusivamente a las actividades políticas de la Sociedad de las Naciones, silenciando todas sus otras funciones culturales y humanitarias, que son de enorme trascendencia para la Humanidad, y pudieran llegar a ser normativas en las 52 naciones que integran el organismo ginebrino, si éstos se determinasen a cooperar de un modo más eficiente y constante, en vez de enviar cada año ostentosos paseadores cuya mayoría desconoce las interioridades admirables de la Liga, o sean sus Secciones. La tercera ponencia, pues, será propender a la reorganización de la propaganda de la Sociedad de las Naciones en todo el mundo en cuanto se refiere a sus actividades culturales y humanitarias, tales como la trata de blancas, el tráfico de estupefacientes, educación de la infancia, explotación de la misma, y el Instituto de Cooperación Intelectual. La juventud de cada país deberá obtener que la prensa respectiva ofrezca la mayor atención y espacio posibles a estos nobles empeños. Y la cuarta ponencia de la Delegación Cubana será plantear en cada país representado en el Congreso un movimiento que tienda a que los funcionarios diplomáticos sean elegidos entre personas de superior capacidad técnica, consagradas de manera notoria a cuestiones diplomáticas e internacionales. Se trata de convertir a la representación de cada nación en verdadero organismo vital y de dinámica constructiva, en vez de los grupos extáticos y decorativos que generalmente integran el llamado «mundo diplomático-social».

Reinaldo Ramírez Rosell

—Nosotros (la Delegación cubana) vamos a proponer que la Universidad de la Habana sea el lugar de reunión del Tercer Congreso Mundial, que habrá de celebrarse en 1940.

Al despedirnos, contamos al compañero Ramírez Rosell que durante nuestra permanencia en la Sociedad de las Naciones como observador de Cuba hubimos de pasar por el bochorno de escuchar a los jefes del Instituto de Cooperación Intelectual quejarse de que los organismos correspondientes de varios países iberoamericanos, Cuba inclusive, no sólo carecían de iniciativas y actividades propias, sino que llegaban hasta a no contestar las cartas y comunicados constantemente enviados por la Central ubicada en París. Y hemos pedido a Ramírez Rosell que presente la ponencia adicional siguiente: que los jóvenes de nuestra América exijan a quienes actualmente ostentan la representación del Instituto de Cooperación Intelectual en su país respectivo, para que grupos de intelectuales inmaculados, gente nueva y noblemente ambiciosa, pletórica de puros ideales, se haga cargo de estos trabajos que tienden a elevar el nivel moral y cultural del género humano.

Reinaldo Ramírez Rosell acepta presentar este proyecto y ya con un pie en el estribo del auto, nos dice:

—No olvide consignar que el doctor Méndez Peñate asiste al Congreso en calidad de Consejero de la Delegación Cubana y de Observador Oficial de la Universidad.

Armando Maribona

Hoy toma posesión la Dra. Catá en la Sec. de Educación

Serán editadas en cuaderno las crónicas de Lugo Viña, del vuelo Pro Faro de Colón

Dos cuadernos de cultura han de ser publicados este mes por la Secretaría de Eduación.

Se está ultimando la corrección de pruebas ya en la Dirección de la Cultura.

Uno de los cuadernos se intitula «La Vida Literaria en Cuba», y recoge una serie de cartas que reflejan el ambiente literario del pasado siglo y que pertenecen al literato y filósofo José Zacarías del Valle.

El otro constituye un homenaje a los héroes del Vuelo Panamericano, a las víctimas de Cali, y consiste en la compilación de las crónicas del periodista Lugo Viña, que pereció en la hermosa cruzada aérea Pro-Faro de Colón.

Tomará posesión hoy Juana María Catá como Subsecretaria

La doctora Juana María Catá tomará posesión hoy, a las diez de la mañana, de la Subsecretaría de Educación.

Tomará posesión de dicho alto cargo ante el Secretario de Educación, doctor Aurelio Fernández Concheso.

El doctor Ramón O. Hermida, Subsecretario dimitente, le hará entrega del departamento.

VISITA DE CORTESIA DEL SECRETARIO DE SANIDAD DR. COSTALES, AL DIARIO

Anoche visitó nuestra redacción para saludar a los doctores Rivero y Zayas, el nuevo Secretario de Sanidad, doctor Manuel Costales Latatú.

Brevemente departió con nosotros el distinguido galeno, exponiendo a grandes rasgos los problemas sanitarios, graves e importantes, que habrá de afrontar en el curso de sus gestiones como Secretario de un departamento de tanta responsabilidad.

Nos dijo el doctor Costales Latatú que es necesario resolver sin pérdida de tiempo cuestiones como la de Guantánamo y la bahía de la Habana.

Al referirse a ellas lo hizo en términos tan cálidos y entusiastas que no dudamos un solo momento de que gracias a su interés esos problemas hallarán en sus manos una pronta y feliz solución.

El doctor Costales Latatú es hombre de ciencias, enteramente entregado a su profesión, sin otras ambiciones que las de servir a Cuba.

Reiteramos al doctor Costales Latatú nuestro cordial saludo y le deseamos todo género de éxitos en el desempeño de su cargo.

LA JUNTA NACIONAL DE SANIDAD ESTUDIA ESTE SERIO PROBLEMA A FIN DE SOLUCIONARLO PRONTO

La mayoría de los acueductos, propiedad de los Municipios, no reúnen las exigencias de la legislación vigente, provocando enfermedades infecto-contagiosas. Labor del doctor Costales

Entre los muchos problemas que abordará la Junta Nacional de Sanidad y Beneficencia en próximas sesiones, se cuenta el de los acueductos que abastecen de agua a los términos municipales, pues la mayoría de ellos no reúnen las condiciones que les señaló aquel organismo consultivo, funcionando, por tanto, fuera de lo que dispone la legislación vigente sobre la materia.

Miembros de la Junta Nacional de Sanidad, que además ocupan altos puestos en la Secretaría del ramo y que por razón de los mismos están al tanto del estado sanitario de la Isla, han hecho una compilación de antecedentes en relación con los continuos brotes de Fiebre Tifoidea que se registran, llegando a la conclusión de que gran parte de esos brotes surgen precisamente en las poblaciones donde existe acueducto, o lo que es lo mismo, que el origen de la enfermedad es hídrico, por contaminación de las aguas de consumo público.

Se ha podido llegar a la conclusión también de que un gran número de acueductos, propiedad de municipios, carecen de filtros, y que sus aguas no reciben la clorinización indicada de acuerdo con la calidad de las mismas y, además, por las malas condiciones de la captación de los manantiales, cuando los aguaceros son continuos, las aguas se mezclan con las de los ríos, provocando, días más tarde, brotes de Fiebre Tifoidea, de disentería bacilar y otras enfermedades.

La Junta Nacional de Sanidad y Beneficencia, al abordar este importante problema, ha de rendir un informe al señor Secretario del ramo, doctor Manuel Costales Latatú, dándole a conocer la verdadera situación de esos acueductos, y también de las condiciones de los pozos que surten de agua a las poblaciones donde no hay acueductos.

Ha de obligarse a los alcaldes y ayuntamientos a consignar en sus presupuestos las cantidades necesarias para la debida atención de ese importante servicio, del que depende, en gran parte, la situación sanitaria del término y el porcentaje de casos de enfermedades infecto-contagiosas.

Tenemos, por ejemplo, que recientemente el Alcalde Municipal de Manzanillo, por comprobar que las aguas del acueducto eran sucias, estuvo imponiendo a la Compañía Cubana de Electricidad multas diarias de quinientos pesos cada una, con motivo de lo cual los dirigentes de dicha empresa presentaron un recurso contencioso ante el señor Secretario de Sanidad alegando que es el Municipio de Manzanillo el responsable de que dichas aguas estén sucias, pues se niega a colocar los filtros necesarios e indispensables.

Aunque sobre el recurso interpuesto por la Compañía Cubana de Electricidad nada se ha resuelto en definitiva, sabemos que la Junta Nacional ha contestado al Alcalde de Manzanillo que, de acuerdo con las disposiciones vigentes, referentes a aguas, sólo podría imponer una multa y conceder, acto continuo, un plazo prudencial al propietario del acueducto para que subsane la deficiencia o deficiencias advertidas, pero, como en este caso, el infractor es el propio Municipio que está obligado a colocar los filtros, es él quien debe solucionar el problema.

Colorantes derivados de la hulla

A propuesta del Vocal-Farmacéutico, doctor Gerardo Fernández Abreu, la propia Junta Nacional de Sanidad y Beneficencia, en reciente sesión, y con vista de la solicitud hecha por una compañía extranjera para que se le incluyan determinados colorantes derivados de la hulla en los señalados en la Circular 459 de 10 de noviembre de 1926, fué aprobado el siguiente informe:

«Que de conformidad con lo recomendado por el Laboratorio Nacional, la relación de colorantes derivados de la hulla, cuyo empleo en la coloración de productos alimenticios, autoriza la Circular 459 de 10 de noviembre de 1926, sea ampliada con los comercialmente designados con los siguientes nombres: Punzó S. X.; Fest green F. C. F.; Brillant blue F. C. F.; Sunset Yellows F. C. F.; siempre que vengan acompañados del certificado de la Secretaría de Agricultura de los Estados Unidos de Norte América o, en caso contrario, que a la solicitud de introducción de cada partida en nuestro país, se acompañen cien gramos del producto para que su identidad sea comprobada en los laboratorios dependientes de la Sanidad Cubana.

Que la lista de colorantes derivados de la hulla, que ha sido aprobada por la Junta para la reforma de las Ordenanzas Sanitarias, como utilizables en la coloración de sustancias alimenticias, sea ampliada con los mismos colorantes que se proponen en el anterior acuerdo».

El anterior acuerdo está en estudio del doctor Costales Latatú, para resolverlo en definitiva.

Despacha en su casa el doctor Costales Latatú

El nuevo Secretario de Sanidad y Beneficencia, doctor Manuel Costales Latatú despachó ayer en su residencia y estudió los distintos problemas que exigen urgente solución.

A preguntas de los repórters que le visitaron dijo: «El enfermo hay que reconocerlo para hacer el diagnóstico y recetarle. Estudio los distintos problemas relativos a la salubridad y, especialmente, al servicio de hospitalización para acometer soluciones». Y, agregó: «Mantengo mis puntos de vista expuestos en mi discurso de toma de posesión, sintetizados en dos palabras: Sanidad y Administración».

En relación con el movimiento de personal en las dependencias de la Secretaría, el doctor Costales Latatú dijo: «Trato de conocer la labor de los funcionarios y empleados actuales, antes de proceder a ningún cambio, pero, de todas maneras, el problema fundamental es hacer Sanidad».

El saneamiento de Guantánamo

Una de las obras que acometerá con urgencia el doctor Costales es el saneamiento de la ciudad de Guantánamo, según declaró ayer, para beneficio de aquella población en el doble aspecto sanitario y económico, teniendo en cuenta que a dicha ciudad acuden miles de marinos norteamericanos que constituyen «el turismo militar» que proporciona utilidades a los vecinos de dicha ciudad, y a la provincia de Oriente, en general.

No concurren los funcionarios

Con excepción del Jefe de Despacho, doctor López Garrido, que acudió a su oficina durante breves instantes, ningún otro funcionario del Departamento concurrió ayer a las oficinas sanitarias.

CAMBIO IMPRESIONES EL NUEVO SECRETARIO DE COMERCIO CON LOS JEFES DEL DEPARTAMENTO

Se propone realizar intensa labor administrativa, según las nuevas orientaciones. «Las medidas que se dicten han de responder a las necesidades del país», dijo el Ministro

El señor Edgardo Buttari, Secretario de Comercio, permaneció durante gran parte del día de ayer despachando, en unión de los altos jefes de los diversos departamentos de esa dependencia, con el fin, según explicó a los periodistas, de orientarse en los distintos problemas en curso.

En su primer cambio de impresiones con los reporters, el nuevo Secretario ratificó que el principal propósito que le anima, de acuerdo con la orientación actual del Gobierno, es realizar la más intensa labor en pro del mejoramiento y auge de la economía nacional, procurando una amplia compenetración entre la Secretaría a su cargo y las clases económicas, para de esa compenetración lograr al mismo tiempo la más sólida y perfecta organización que pueda obtenerse en cuanto a la riqueza general del país se refiere, de modo de hacer de nuestra vida financiera algo estable y sólido.

Continuó diciendo el señor Buttari que se propone obtener la cooperación de los elementos técnicos con que hoy cuenta la Secretaría de Comercio, así como de aquellos que sean necesarios para que todas las medidas que se dicten respondan a las necesidades del país, ya que es deseo del actual Gobierno hacer una labor administrativa de amplio carácter constructivo que se refleje a su vez en mejoramientos progresivos del pueblo.

Por último solicitó la cooperación de la prensa, para la cual tuvo frases de elogio, significando que desea se juzgue su labor serenamente y que se le señalen, a través de la crítica —siempre constructiva—los errores en que pueda incurrir, manifestándole a los reporters que no vacilen en indicarle cualquier deficiencia que observen, ya que desea lograr a través de ellos, representantes de la opinión pública, el verdadero sentir y necesidades del país y de sus clases integrantes.

EMBARCA HOY HACIA LOS E. U. EL DR. SERRA BADUE

Hoy sale, rumbo a los Estados Unidos, el joven doctor Daniel Serra Badué, notable pintor, cuya reciente exposición en la sociedad «Lyceum» fué celebrada por la crítica.

Va Serra Badué pensionado por la Institución Guggenheim que por primera vez concede una de sus becas a artista cubano, y por primera vez también a un menor de veinticinco años.

Como es sabido, estas becas se otorgan por medio de un severo concurso entre miles de aspirantes que presentan toda la documentación necesaria para demostrar su excepcional capacidad y además un programa de los estudios que se proponen llevar a cabo, como extensión de estudios imposibles de realizar en los países de los becados.

El triunfo de nuestro compatriota demuestra el reconocimiento de su talento y de sus facultades por un jurado de personalidades norteamericanas que, en vista de su brillantísimo historial —pese a sus pocos años— le dan la oportunidad de extender sus conocimientos con la técnica de la pintura mural.

Un año es el término de la beca. Serra Badué lo aprovechará con la noble ambición y la rígida disciplina que se impone en todos sus empeños. Al final del año hará una exposición de sus obras en New York, incluyendo algunos de los cuadros ejecutados anteriormente en España y en Cuba, con los que reveló su talento y la seriedad de sus estudios.

Deseamos al joven artista cubano incontables triunfos.

Escolapios de Guanabacoa

COLEGIO de primer orden. Establecido en 1857. Comercio. Bachillerato, Primera Enseñanza y Preparatoria. Ricos museos. Magnífica oficina bancaria para práctica comercial. Profesorado de alta competencia. Dormitorios con cuarto separado para cada alumno. Excelente alimentación. Purísima agua potable de manantiales dentro del mismo colegio. Ambiente campestre. Sports. Gran piscina de natación. Pensión moderada. Se remite gratis interesante prospecto ilustrado. Pídase por correo al Padre Rector Escolapios de Guanabacoa, Habana: o al teléfono X0-1503.

Las horas para visitar el Colegio o inscribir alumnos, son de 9 a 11 a. m. y de 3 a 6 p. m.

M.E.C.D. 2016

DIARIO DE LA MARINA

(S. A.)
FUNDADO EN 1832.
(Dirigido hasta 1919 por D. Nicolás Rivero y Muñiz)
DIRECTOR: Dr. JOSE I. RIVERO — ADMINISTRADOR: D. CELSO GONZALEZ
Domicilio Social: PASEO DE MARTI, número 103
Joshua B. Powers, Ins. 220 East. 42nd. St. New York City

Editado por la Cía. DIARIO DE LA MARINA, (S. A.), cuyo programa consiste «en la defensa de los intereses generales y permanentes de la Nación cubana, de los especiales de la Colonia Española establecida en la misma y de la unión y armonía entre los diversos elementos que conviven en el país». Art. 1o. de los Estatutos.

TELEFONOS DEL DIARIO

Dirección	M-2856
Administración	M-7911
Suscripciones	M-7911
Quejas	M-7911
Clasificados	M-7915
Jefe Redacción	M-1287
Redacción	M-7913
Sports	M-7912
Ag. Guanabacca	XO-1584

PRECIOS DE SUSCRIPCION

	Territorio Nacional	Extranjero	Países Fuera del Convenio Postal
Año	$ 13.00	$ 17.00	$ 20.00
Semestre	7.00	9.00	11.00
Trimestre	3.75	5.00	6.00
Mes	1.30	——	——
Dominical Semestre	——	5.00	7.00

EDITORIALES

Franquicias justificadas

TODO lo que sea dar facilidades a la difusión cultural, por medio del libro, del folleto, de la simple hoja impresa, cuenta con el respaldo y el aplauso unánimes de la opinión responsable del país. Ya nuestra prensa goza de tales franquicias, lo mismo de las aduanales, para la libre entrada del papel destinado a sus órganos, que de las postales, para su distribución gratuita por todo el territorio nacional.

Ahora hemos dado un paso más. Recientemente la benemérita Asociación de Escritores y Artistas se dirigió a la Secretaría de Comunicaciones interesando el establecimiento de un departamento destinado a recibir y cursar, sin necesidad de franqueo, los libros y folletos editados en Cuba y remitidos por sus propios autores a las bibliotecas y centros de enseñanza de la República. Es innegable que, con gran sacrificio por su parte, los escritores cubanos y los extranjeros radicados en el país, costean ediciones de sus obras, cuyo importe casi nunca logran reembolsarse. Este es un aspecto de la crisis general del libro en nuestra patria, que está siendo ahora objeto de comentario y de estudio por parte de muchos profesionales de las letras. Es naturalmente muy duro que encima del desembolso que la edición supone, los autores tengan que gastar el importe del franqueo para poder enviar sus obras a aquellos centros oficiales o semioficiales de cultura, donde han de rendir una misión útil y donde es un deber que figuren en sus anaqueles.

La Secretaría de Comunicaciones aprovechó la coyuntura para dar a conocer públicamente una disposición que rige desde hace tiempo en esa dependencia del Estado y según la cual los libros y folletos gozan de franquicia de porte cuando sus autores o editores los remiten gratuitamente a las bibliotecas y centros culturales oficialmente reconocidos. No obstante, para hacer más eficaz este servicio y mejorarlo en todo lo posible, el secretario del Ramo se ha dirigido al de Educación solicitando una relación detallada de dichos centros culturales, la cual será publicada oportunamente para conocimiento general de autores y editores.

Esta excelente medida está complementada con otra que consideramos muy justa y de gran importancia desde el punto de vista de la divulgación cultural. Los autores radicados en Cuba gozan de una bonificación del cincuenta por ciento en el importe del franqueo para el envío de sus obras—libros, folletos, etcétera—, tanto al extranjero como dentro del territorio nacional, siempre que ese envío se haga sin fines comerciales, consignándose así en el sobre con las siguientes palabras: «Gratis. Envío del autor».

Finalmente la Secretaría de Comunicaciones ha participado a la Asociación de Escritores y Artistas Americanos que es su propósito, desde hace mucho tiempo, establecer en La Habana una Exposición Permanente del Libro y que si aún no lo ha hecho es por falta de recursos económicos y de un local adecuado para ello.

Este es un empeño de gran interés cultural y por cuya realización debe lucharse. Creemos, sin embargo, que aunque la Secretaría de Comunicaciones tiene la mejor voluntad y facilidades indudables para llevarlo a la práctica, no es ella, de un modo exclusivo, la llamada a hacerlo. Para tal empresa ha de contar con el apoyo y la colaboración de la Secretaría de Educación que, por medio de su Dirección de Cultura, posee la capacidad técnica indispensable a ese objeto. Si ambos departamentos marchan de consuno, completando el uno la tarea del otro y viceversa, esa Exposición Permanente del Libro podrá ser pronto una realidad fecunda para nuestra cultura.

El bosque de la Habana y la propiedad privada

Una de las empresas más importantes que para el progreso y engrandecimiento de la capital de la Isla se ha acometido en Cuba, ha sido, sin duda, la del Bosque de la Habana.

No hay ni aun en los climas fríos ninguna ciudad de algún nombre internacional que no tenga un lugar público especialmente dedicado a su desahogo y a su expansión. Sin embargo, la Habana, ciudad cosmopolita que se extiende como puente entre las dos Américas; ciudad que en el transcurso escaso de medio siglo casi ha triplicado la población; ciudad de las más intensamente caldeadas por los rigores del sol tropical, carecía de un paseo en que la mano del hombre se juntase con la belleza de la naturaleza y en que el pueblo, todo el pueblo, encontrase un fresco y apacible remanso donde descansar espaciosamente de sus faenas y donde aspirar debidamente el salubre oxígeno de su fronda.

Existía, además, otra circunstancia que reclamaba imperiosamente, el mencionado Bosque: la del turismo, por cuyo fomento no se ha laborado nunca con tan celoso y ahincado empeño como ahora. No podía concebirse una ciudad tan turística como la Habana sin el poderoso atractivo de un gran bosque en que el turista espaciase el ocio de sus vacaciones con la contemplación de los encantos naturales de Cuba acendrados por el arte.

Por eso nosotros acogimos la idea con caluroso aplauso mientras otros la recibían, si no con franca hostilidad, por lo menos con cierto avieso escepticismo. Pero se ha de cuidar de que el Bosque de la Habana, que tantos beneficios reporta a Cuba, no perjudique en lo más mínimo los derechos de ningún ciudadano. Una obra que con tan buenos auspicios y con tan unánime cooperación de todos los elementos se ha emprendido, ha de contar con recursos propios suficientes, sin que atente de ninguna manera contra la propiedad y los bienes ajenos enclavados en sus lindes. No necesitamos encarecer lo intangible y lo sagrado de la propiedad dentro de la constitución republicana. No ha de ser el Estado quien, cuando sea legítima, cuando se base sobre derechos sólidos e incontrovertibles, la conculque, sino quien la defienda y la escude.

Si el Bosque de la Habana, que es indudablemente una empresa de utilidad pública, necesitase de algún terreno o alguna finca colindante, puede procederse a la expropiación que prescriben los estatutos constitucionales, mediante la correspondiente indemnización. De este modo se resuelve armónicamente el problema, sin que se lesione ningún derecho, sin que se dé lugar a pleitos enojosos, tanto para el Estado como para el propietario.

Sabemos cuán celoso es el Gobierno actual de la justicia y de la equidad. Sabemos con cuán escrupuloso empeño propugna cuanto atañe a la Constitución. No necesita, por lo tanto, que nosotros lo incitemos a respetar los fueros de la propiedad privada, que entra básicamente en la Carta Fundamental.

El Bosque de la Habana ha de quedar instalado de tal suerte que no propicie reclamaciones de ninguna clase. El Bosque de la Habana, que ha de redundar en tanto prestigio y esplendor de la capital de la Isla, no ha de causar angustias ni inquietudes a ningún ciudadano. Su próxima inauguración que se ha de celebrar, con la merecida solemnidad ha de ser para todos motivo de júbilo y de regocijo. Y ha de marcar una de las fechas más memorables y más gloriosas en el urbanismo y en el nombre internacional de la Habana.

EPISTOLARIO DE OTEYZA

Dr. Fernando Sirgo.
La Habana.

Muy señor mío:

Ignoro con exactitud la cantidad y la calidad de éxitos y errores que habrá usted cometido en la Secretaría de Educación; pero estos últimos no creo que fuesen más ni mayores que los que cometieran en las Secretarías respectivas de Justicia, de Gobernación, de Comercio y de Sanidad, los señores Enrique Alonso Pujol, Rafael Santos Jiménez, Raúl de Zárraga y Zenón Zamora. No; no puedo creerlo.

¿Cómo, entonces, si no se aplicó a tales ex-secretarios otra pena que la de aceptarles sus dimisiones, a usted sé le ha añadido la de nombrarlo embajador en España?... Pena, a mayor abundamiento, verdaderamente aflictiva, tan aflictiva que llegar puede hasta convertirse en pena capital.

El cargo era magnífico, sí. Pero por de pronto, ha perdido ya tres cuartas partes de su magnitud. No se va ahora de embajador a España, sino a la cuarta parte de España que domina—es un decir—el Gobierno—es otro decir—de Azaña y Compañía. Y, además, si ocupando una embajada se está allí seguro, pues se corre riesgo continuo de un asalto rojo o de un bombardeo azul. Aparte de las preocupaciones y los disgustos que se sufren, bastantes—y tan bastantes. ¡Pobre Pichardo!—para llevarse un hombre a la tumba.

Pero, aun suponiendo que salve usted la vida, ¿sabe qué vida va a pasar?... No; no lo sabe, porque si lo supiese, ya estaría pidiendo el indulto de esa pena o su conmutación por la inmediata. Yo que usted, retrasaba el irme a tomar posesión hasta que se acabase de dictar la amnistía ¡y me acogía a ella!

Porque lo menos que le pasará, caso de que vaya a la España titulada, sarcásticamente, republicana, democrática y liberal, ha de ser que pierda usted sus más caras ilusiones. Me aseguran que usted es un político de ideas avanzadas, extremistas. Bueno, digo, malo; pues ya verá, con vergüenza y con espanto, lo que han hecho de la República, de la Democracia y de la Libertad ciertos avances y determinados extremismos.

Claro que habiendo visto podrá servir a usted, hombre joven y de un amplio porvenir, para luego, cuando reanude sus actividades públicas en Cuba orientar éstas con un sentido, no conservador y menos retrógrado, pero sí contrario a que se encamine el pueblo hacia la horda, lo cual resulta poco progresivo, ya que el salvajismo fué muy anterior a la civilización.

Sin embargo, el que reciba usted esta enseñanza, no vale la pena de sufrir y de exponerse, todo lo que sufrirá y todo a lo que se expondrá, yendo a Madrid, a Valencia o siquiera a Barcelona. Que es pena grande, enorme, desmesurada, máxime como añadidura de haberle aceptado la dimisión de esa Secretaría, que no desempeñó usted peor que los otros ex-secretarios. Se le ha hecho pues, una injusticia, contra la que protesto ante quien corresponda y por la que doy a usted mi más sentido pésame.

Con él reciba la oferta de mi amistad. Y téngame por suyo atento s. s. q. e. s. m.

Luis DE OTEYZA

Al Margen de la Historia

LA PREVISION DE SU EXCELENCIA

Un joven aristócrata, madrileño, de pésimos antecedentes a pesar de sus blasones, tuvo la peregrina idea de ingresar en la carrera diplomática, recordando que en sus mocedades había obtenido el título de doctor en Derecho en la Universidad Central de la corte española.

Empezó a gestionar su ingreso en el servicio exterior, pero el Ministro de Estado, que conocía al dedillo la vida y milagros del aspirante, se opuso terminantemente a propiciar sus aspiraciones.

Cada vez que un personaje se acercaba al señor Ministro para recomendar al aristócrata, el buen hombre se indignaba.

—Yo sé que tiene dos títulos de Castilla y que pertenece a una de las familias más linajudas del reino; pero sé también cómo se las gasta el niño —decía Su Excelencia, en tono airado.

Senadores, diputados, aristócratas y generales recibieron la misma respuesta, sin que los sorprendiera ni poco ni mucho, pues las aventuras del niño «bien» eran del dominio público.

El aspirante era incansable y tozudo; por eso, lejos de desanimarse por las continuas negativas del Ministro, puso en juego toda su habilidad para llevar adelante sus propósitos.

Y revolvió cielos y tierra hasta conseguir que el propio don Alfonso XIII se interesara por él.

El Ministro, ante la recomendación del soberano, se limitó a decir:

—¿Sabe Vuestra Majestad lo que puede ocurrir? Ese da un escándalo donde quiera.

—Me lo figuro —replicó el monarca—, pero si usted puede hacer algo por él...

—Veremos, veremos...

Al día siguiente, el joven aristócrata fué llamado por el Ministro, que lo recibió cariñosísimo.

—Venga usted acá, señor conde... ¡Al fin va usted a conseguir lo que deseaba!

—¿No me engaña usted?

—No, señor. Su Majestad me ha pedido que lo ayude, y yo quiero complacer a Su Majestad.

—El señor me distingue extraordinariamente. Somos compañeros en el tiro de pichón. Además, como mi padre es Grande...

—Sí, sí... Ya lo sé. Pero hablemos de nuestro asunto. ¿A dónde le gustaría que lo mandase?

—Señor Ministro, a la verdad... Eso lo dejo a su entera voluntad.

—Bien, bien... Así me gusta. ¿Habla usted el francés?

—A la perfección. Excelencia. Lo aprendí de niño.

—¿Y el inglés?

—Lo mismo que el castellano.

—¡Caramba, caramba!

El Ministro hizo un gesto de desagrado, y, tras una breve pausa, prosiguió su interrogatorio:

—¿Y el alemán?

—No, Excelencia. Es un idioma muy difícil.

—Pues, entonces, prepárese para salir inmediatamente hacia Berlín, como secretario de segunda clase.

—¿Y qué voy a hacer yo en Berlín, si no hablo el idioma?

—Pues, precisamente, amigo mío, es lo que yo necesitaba. Mientras no lo entiendan a usted, no habrá problemas internacionales. Conque, complacido, ¡y a Berlín!

José SANCHEZ-ARCILLA.

LA PLANTA QUE ERA UN INSECTO

El aweto es probablemente el insecto más extraño del mundo: un gusano que se convierte en una planta! No, no se trata de una leyenda china. Es un hecho científico. Un hongo echa raíces en el cuello del gusano y sigue creciendo hasta que tiene unos 15 ó 20 centímetros y crece hacia abajo por el cuerpo del aweto hasta que la materia vegetal ha reemplazado a todos los tejidos animales en la piel exterior del insecto, pero conservando la misma forma.

Cuando eso sucede, el pobre aweto muere gentilmente, por así decirlo, y tanto la planta como el animal se ponen duros, secos y pardos. En su forma de planta, muchos chinos lo usan como un té tónico hirviéndolo con carne de cerdo y bebiéndolo.—(De «On muy Own», de Mary Knight).

CONVERSACION

En la mesa de un café se sientan tres amigos. Uno de ellos muestra un diario a otro y éste sólo dice: «Chit». La misma escena se repite luego a la inversa y el otro dice solamente: «Chit» otra vez. El tercero se levanta y dice: «Si Uds. van a seguir conversando sobre política prefiero marcharme. — (Candide).

ESCUELAS DE CANCILLERES

El duque de Wellington tenía quizás alguna razón para decir que la batalla de Waterloo había sido ganada en los campos de juego de Eton, porque él era un antiguo alumno del famoso colegio; no tuvo el mismo éxito como ministro de Relaciones Exteriores de 1834 a 35. Su hermano Ricardo, el marqués de Wellesley (otro alumno de Eton) tampoco tuvo un gran éxito cuando ocupó ese cargo de 1809 a 1812.

El marqués de Wellesley tiene el honor poco usual de haber sido alumno de los grandes colegios ingleses, el de Eton y el de Harrow. Este último es rival de aquél en la lista de ministros de Relaciones Exteriores del Imperio Británico, pero sólo tiene cuatro desde el principio del siglo XIX, mientras que Eton cuenta con no menos de 16, entre ellos nombres tan conocidos como los de Charles Pames Fax, George Caning, el marqués de Salisbury, el conde de Roscebery, el conde de Balfour, el marqués Curzon de Kedleston, y último, pero no el menos importante, Mr. Anthony Eden.

La preeminencia de Eton en el campo de la diplomacia británica es mayor aún. Mr. Eden tuvo dos secretarios parlamentarios lord Plymouth y lord Cranborne, y los dos son etonianos. Lord Halifax, su sucesor, también fué al célebre colegio. Sir Robert Vansitart, asesor diplomático del gobierno—cargo creado para él—es etoniano, y también lo es Sir Alexander Cadogan, que reemplazó al anterior como jefe permanente del Foreign Office.—(De «Britannia and Eve», Londres).

FECHAS Y ANIVERSARIOS

AGOSTO 13

En 1826 murió en Kerlounec, Bretaña, Renato Teófilo Jacinto Laennec, considerado como una de las más puras glorias de la medicina mundial. Laennec nació en Quimper el 17 de febrero de 1781; fué ayudante del célebre cirujano Corvissart. Entre sus estudios merecen citarse los que escribió sobre los quistes hidáticos y sobre las fiebres intermitentes, especifidad y unidad de la tisis y, finalmente, un análisis sobre el sistema frenológico que en aquella época era materia de la más alta consideración e importancia científica. Valiosa fué la obra de Laennec, pero lo que más ha contribuído a su popularidad fué el descubrimiento de un aparato sencillísimo, pero muy útil: el estetoscopio.

DESPUES DE LAS DECLARACIONES — *Por Roseñada*

—Alcánceme el sombrerito, que me está dando el corazón que voy a tener que irme...

DE LA VIDA REAL CONTEMPORANEA

MATRIMONIOS POR AGENCIA Y POR CORRESPONDENCIA

El Rabí Luis Rubin sabía ya por experiencia lo que Pearl Buck acaba de denunciar en un artículo de «Harper-s», que los hombres rehusan casarse con mujeres inteligentes. La señora Jaffe, rival de Rubin, con 5,000 matrimonios al haber de su agencia. «El Correo de Cupido», «El matrimonio al alcance de todos» y los apuros de Judson Vanarsdale a quien le llegaron dos candidatas a competir en su casa por su mano.

En la calle South Olive, número 618, de la ciudad de los Angeles, existe un restaurant de precios módicos, y cuya comida no tiene nada de particular, si no fuera porque junto con poder ordenarse un sandwich de jamón con queso, se puede también inquirir sobre una esposa rubia o morena, gorda o flaca y de diferentes edades.

Basado en la teoría de que el hombre está más predispuesto a dar el «sí» cuando tiene el estómago satisfecho, Clifford Clinton, dueño del restaurant abrió su mixto negocio que prospera desde sus comienzos. La innovación de Clinton tiene además la ventaja de que los clientes se conocen inmediatamente y no se presta a equivocaciones como en las agencias matrimoniales por correo. En éstas, una vez que el patrón ha ordenado la mercadería, no hay devolución, y si las hay, son costosas y se prestan a situaciones curiosas.

Un caso típico, en que la mercadería se convirtió en «invitado de pie-

La mujer del círculo es Pearl Buck. (Al centro), el Rabí Luis Rubin exherta a una pareja que él acaba de casar mediante su agencia. A la derecha, Van Arsdale, el campesino que tanto vaciló para decidirse acerca de la esposa encontrada «por correspondencia». Abajo, a la derecha, Mrs. Jaffe, activa agente de matrimonios de Nueva York. Los letreros sobrepuestos son los de los anuncios del Rabí Rubin sobre su agencia matrimonial, el de «El Correo de Cupido», conspicuo periódico dedicado a los matrimonios por anuncios, y el de la cafetería «Clifton», de Los Angeles, que actúa también como agencia matrimonial.

dra», es el de Judson Vanarsdale, de Matawan, Estado de Nueva Jersey, quien recientemente ordenó dos esposas «a prueba». Una vino de Washington, la señora May Meyers, y Nelie Davis, la segunda, llegó desde más lejos, París, Estado de Illinois.

Todo era paz y alegría en la pequeña finca de Vanarsdale. Sus 64 años de edad y su intenso trabajo agrícola no le daban tiempo para muchas preocupaciones hasta que se le ocurrió pensar que le sería muy agradable tener una compañera que lo esperara en las tardes con la comida preparada y la casa en orden. La idea lo hizo suscribirse a un periódico semanal dedicado a concertar matrimonios. Los nostálgicos, los solitarios, y los que no se atreven a explicar sus cualidades domésticas oralmente, lo que hacen por medio del semanario «Wedding Made Easy» («El matrimonio al alcance de todos») o del famoso «Correo Internacional de Cupido».

En las columnas de avisos del primero de estos semanarios, Varnarsdale, halló los que tenían los requisitos buscados por él. Sin perder tiempo, envió dinero para el pasaje a ambas. La primera en llegar fué la señora Davis de Illinois, quien inmediatamente púsose a cocinar y a limpiar la casa de su futuro esposo. A pesar de sus 53 años, la señora Davis era agilísima y cocinaba espléndidamente. Sin embargo Vanarsdale no era feliz, le preocupaba la idea del encuentro de las dos damas, cuando la otra «Vorden» llegara de Washington. Sus temores fueron infundados; pues la señora Myers contemporizó en forma genial con su rival y sus 59 años, llenos de vida y de alegría dieron una nota más femenina a la extraña «menagerie» de la finca.

Ambas se esforzaron por agradar, usaron todas las formas femeninas aun el rouge y vestidos a la última moda. Y lo único que consiguieron fué poner al pobre Vanarsdale en el dilema más terrible de su vida. Por dos semanas, las «órdenes» esperaron que el arrugado campesino se decidiera. Los periódicos enviaron repórters especiales que mantuvieron una alerta vigilancia esperando que la decisión llegara de un momento a otro.

Pero ni por nada, Vanarsdale era un campesino viejo que había visto muchos zorros por sus tierras. Usando la astucia de éstos, con sigilo y con el mismo cuidado que los zorros tienen cuando hacen sus fechorías nocturnas. Vanarsdale se deslizó una noche y fuese a la iglesia bautista de Matawan y allí esperó a la elegida de su corazón, la señora May Myora. Por una semana nada dijeron de su boda, y la carrera matrimonial parecía seguir sin accidentes hasta que un día la felicidad de los recién casados los traicionó.

Inmediatamente empezaron los enredos. La señora Davis rehusó irse de la casa y se negó a hablar una palabra más con la señora Myers. Durante 10 días la finca antes alegre y llena de paz, se convirtió en un infierno de rencores, silencios y caras largas. Finalmente Vanarsdale dió la solución: cuatro vestidos nuevos, $25.00 de indemnización y viaje de regreso pagado. Ante tamaña generosidad, el corazón de Nellie Davis no resistió, y partió, no sin antes haber cocinado una enorme torta de dulce con el emblema matrimonial, para celebrar el casamiento de su rival con su ex-pretendiente.

No tan fácil como la solución de Vanarsdale, es la de los matrimonios hechos por intermedio de los casamenteros profesionales. El Rabí Louis Eleazar Rubin y su hijo Murra Rubin, están de acuerdo con lo que dice Pearl Buck, la famosa escritora norteamericana, de que los hombres tienen una enorme repugnancia para casarse con mujeres que sean inteligentes.

El rabínico insiste que cuando él entrevista a una de las candidatas y ésta parece tener un poco más de materia gris que otras, le aconseja que cuando conozca a su futuro esposo (esposo que es suministrado por la agencia matrimonial) no demuestre tener mucha inteligencia, pues si lo hace, el hombre seguramente se espantará.

Pearl Buck ha escrito extensamente sobre esta materia, su último artículo apareció en el muy ortodoxo magazín «Harpar-s». Y tanto habló sobre casamientos Pearl Buck, que por último se casó con Prichard Walsh, un editor, a quien conocio por intermedio de la esposa de éste, y con quien la escritora fué íntima amiga. «Es casi seguro —dice un periodista neoyorquino, Irving Seidelman— que la esposa de Walsh no considera este matrimonio de su esposa con su amiga «un favor de amigos».

Las casamenteras de nuestros países, que casi siempre son tías viejas o parientes lejanos, que andan perpetuamente preocupados de la «felicidad» de los felices mortales solteros, tienen sobre los casamenteros profesionales de los Estados Unidos la enorme ventaja de que no cobran comisión. Al menos abiertamente. En la América Latina, esta comisión se cobra en comidas y almuerzos y en paciencia de los casados al oír por la millonésima vez la historia de como la Tía Pepa los hizo conocerse y después casarse.

El rabí Rubín no cuenta nada, no dice nada, pero cada vez que un cliente en edad casadera se dirige a su establecimiento, tiene que pagar por adelantado 200 dólares y 10 por ciento del valor de la dote que tenga o aporte la novia. Esta comisión obra también en el dinero que aporte el novio, comisión ésta que debe ser pagada por la esposa después de un año. Algunos cínicos aseguran que la rebusca nocturna en los pantalones del marido dormido se generó de la obligación del pago de estas comisiones.

Las estadísticas de estas agencias matrimoniales, los métodos usados, la propaganda y la manera de trabajar llenarían un biblioteca. Hoy solo estamos preocupados con el desenlace de Vanarsdale y con la feliz idea de Clinton de establecer ese restaurant en Los Angeles, donde la linda moza que atiende a los clientes ordena a la cocina: «Un beefsteak con papas fritas y una morena de 20 años con 5,000 dólares de dote...» Lo curioso es que las dos órdenes siempre llegan, y hasta este momento parecen de la satisfacción del cliente. «Lo malo —dice Clinton— son las indigestiones...»

En 1924 se abrió en el Bronx barrio de Nueva York, una agencia rival de la del Rabí Rubín y su hijo. En 14 años la señora Dorothy Jaffe, que tuvo la feliz idea, ha unido en matrimonio más de 3.000 parejas que le han dejado una fortunita en «registro» y «comisiones». Ella cobra una módica suma a las que solicitan sus servicios, solo en el caso de que el matrimonio se realice él o la interesada tienen que pagar la comisión corriente, que sube hasta 200 dólares. La señora Jaffe tiene un servicio de investigaciones que le permite mantener al día un registro de centenares de «posibles» a los cuales distribuye mensualmente más de 10,000 circulares.

BREVES Y MUY BREVES

CONSULTA

Un lector pregunta a su diario si el hombre que cobra el alquiler de la casa puede ser llamado un «profesional».

Bueno, por lo general lo llaman muchas otras cosas peores. «Profesional» no sería el peor de los insultos a que está habituado.—(Judge).

CHARADA

Un escritor médico aconseja que nos bañemos mucho y bebamos mucha agua durante el verano. No dice si las dos cosas deben hacer a la vez.—(Picalilli).

A TRAVES DE LA VIDA

RAYOS Y TRUENOS

El trueno es una cosa misteriosa e imponente y, sin embargo, nadie le hace caso. Hay hasta un refrán que explica la indiferencia que producen ciertos hechos, diciendo que se escuchan como quien «oye tronar». No hay duda que carece de importancia y el ruido que mete no nos asusta. ¿Será porque no vemos el cañón que hace el estampido? ¡Quizás! El hecho es que resulta una cosa inútil y vulgar.

Pero el rayo no es inofensivo. Muy al contrario, hace daño, injustamente, porque cuando de una persona mala se oye decir: —¡Mal rayo te parta!, el rayo no le hace nada y va a matar a algún pobre campesino que se guarece junto a un árbol o a otro infeliz por el estilo que a nadie ha hecho mal alguno.

Esas cosas de la Naturaleza que los ignorantes llaman «castigo de Dios», son perfectamente imbéciles, como el hombre mismo, que cuando no es necio o tonto, es más simple que un bobo. Si así no fuera no habría hecho en el mundo el tristísimo papel que ha desempeñado siempre por su estulticia, su vanidad e inconsciencia del ridículo. Ha actuado de grande como si hubiese sido toda su vida un niño ignorante y trivial. Todavía estamos esperando que llegue, al fin, la edad madura y se deje de oropeles, de ridículas ostentaciones y de juegos de muchacho. No parece sino que jamás saldrá de la infancia en que vive.

Pero volvamos al trueno, o mejor, al rayo, que es una especialidad de los trópicos. El otro día—fué el miércoles pasado—cayó un rayo aquí en «Bagatelle». Fué un honor para mí y para Marianao. El hecho es que ese día se lo pasó lloviendo, tronando y «rayando», como consecuencia de un ciclón o cosa así que andaba cerca. No sé por qué se le ocurrió a un rayo caer por aquí y el efecto fué que de una galería de cristales se rompieron los vidrios como en las explosiones de las bombas de dinamita que no dejaban sana ninguna vidriera que se encontrara en las cercanías del estallido. Todavía, con tanta gente que hay tan sabia, no se ha explicado por qué los cristales son tan sensibles a las explosiones. Estas puertas de vidrio que yo tengo en el salón de comer, han resistido a todos los ciclones que han pasado por aquí, y véase cómo el aire, huyendo del rayo, ha quebrado los vidrios. Cosas misteriosas...

El hecho es que la situación ha cambiado política y meteorológicamente y que el ciclón se ha iniciado por el gabinete y que se han podido hacer comentarios y hablar de la cosa» que por el momento ha variado para la opinión general. El hecho innegable es que cuando nos creíamos embargados por el marasmo viene un rayo y me rompe mis cristales y en el Gobierno causa una perturbación notable en la vida sencilla y apacible de los señores Secretarios. Es muy curioso este fenómeno, porque nunca se había notado que hubiese relación alguna entre la Astronomía y su sistema planetario y el desenvolvimiento en el otro sistema de dirigir los negocios del país.

¿Qué saldrá de aquí? No podremos decirlo, ni aun suponerlo, porque el arte de la política es el que tiene mayores complicaciones.

Lo del rayo no ha tenido consecuencias ni ha preocupado la conciencia pública, y las autoridades no han tomado medida alguna ni nombrado inspectores ni alguaciles. Lo que sí ha sido objeto de alguna atención en el cambio atmosférico y la posibilidad de que nos coja el ciclón. Muchas personas reflexivas y juiciosas y, sobre todo, bien enteradas por sus conocimientos y experiencia aseguran que vendrá, sino un ciclón, a lo menos una turbonada no sólo porque no nos visitó el año pasado, sino por los signos infalibles que demuestran que el meteoro es casi una consecuencia natural cuando las cosas no se solucionan por otros medios.

Héctor DE SAAVEDRA

DESDE PARIS

JEAN COCTEAU Y LOS TOROS

«Ce Soir» publica un largo artículo de Jean Cocteau sobre sus recuerdos españoles. El sensible y agudo poeta del «Secret Professionel» se produce en esa página como lo que es: como un poeta. Dice allí cosas muy originales, que nadie las ha dicho nunca, a pesar de que el tema ha sido inmemorialmente explotado por millares de escritores de toda categoría. Es por eso que me he atrevido a ponerlos en contacto con él, traduciéndoos, especialmente para vosotros, algunos párrafos de esa página cargada de cosas sensibles, en la sensibilidad de lo exacto interior.

Hélos aquí:

«En las arenas españolas, hace muchos años, apenas si lograba perdonar las corridas. Yo era un muchacho. Mis vecinos se emborrachaban con el tasajeo, trepidando sobre sus pies de machos cabríos, arrancándose ellas sus encajes y tirando al matador sus abanicos, vastos como persianas de amor. El sol exaltaba las heridas y los charcos de sangre sobre la arena. Veíamos las costillas de un caballo más flaco que Gandi; él tendía un cuello de babosa, reía con todo el teclado de viejo marfil y perdía las tripas por el vientre abierto. A veces el vientre era llenado con paja y cosido a la carrera, y los servidores empujaban a la fuerza, hacia una cornamenta altanera, un pobre Don Quijote sobre un Rocinante con los ojos tapados. Aquello hedía, ofendía, emborrachaba, exaltaba sin duda las partes menos bellas del alma. Y sin embargo no podíamos quedar insensibles a la elegancia y a la nobleza de la corrida repugnante. Repugnante y respetable. Esas costumbres hunden muy adentro sus raíces, van a buscar muy hondo la savia con que osamos jugarlas. La bestia parece comprender que participa a algún sacrificio, pues algunas veces, al recibir la cornada, se arrodillaba delante de su verdugo, perdía toda cólera, abandonaba la lucha como si este fin, coronado de fanfarrias, le estuviera prometiendo pastos celestes. A veces el matador apartaba con una seña a sus comparsas que estaban prontos a venir en su ayuda: había rivalizado con su víctima en el juego de fingimientos y astucias, la conocía bien: participaba ya de sus sueños, quería estar solo con ella, ayudarla en su trabajo misterioso, y cuando ella se arrodillaba y sacaba la lengua, él se arrodillaba también, y hasta se acostaba...»

.. ..

«El drama tomaba entonces las de villadiego en su aspecto de matadero público o de crimen. Aislados, sordos, ciegos en el centro de las aclamaciones, el hombre y la bestia, cubiertos de bordados y de banderillas, parecían embeber con sus propias sangres el tejido muerto, la bestia inclinando en desorden, hacia el hombre, las rosas terribles de su cuello...

.. ..

«En las corridas encontrábamos todo el viejo ceremonial español que se desarrolla bajo una de las formas más sumisas a las reglas, a las etiquetas, a toda una cuadrilla dramática y teatral. Las figuras se continúan las unas a las otras, anunciadas por la orquesta; y la danza con la muerte debuta con las capas amarillas y púrpuras cuya coreografía a veces trastornaba el viento. Después aparecen los caballeros solos, el cruel intermedio de las banderillas. Y por último, la espada que se esconde detrás de una toca sangrienta, la pirueta elegante del primer bailarín y el galope que termina la danza arrastrando el pretexto y la víctima de la corrida».

.. ..

«De aquellas corridas guardo un recuerdo de símbolos religiosos, por medio de los cuales un pueblo expresa sus gustos y muestra sus entrañas. Después de haber visto las bestias nerviosas, rizadas, veteadas, charoladas con la sangre que perdían por cien heridas, apuñaladas de flores como las madonas, rascar el suelo delante del extraño bailarín que las provocaba, yo pensaba en el agua hirviendo que salta de la marmita. Las arenas se desbordan después de haber dado el ejemplo de las bombas y de los vértigos de la sangre».

Eduardo Avilés Ramírez.

ULTIMAS ETAPAS DE LA GRAN TRAGEDIA

(La Guerra Mundial día por día)

13 DE AGOSTO DE 1918

Los aliados han limpiado una saliente pequeña, existente entre los ríos Aisne y Oise; han encontrado luego posiciones alemanas fuertemente preparadas desde hace dos años, siguiendo la línea Roye-Chaulnes, que no han podido penetrar.

El general Haig, en vista de ello, ha resuelto suspender las operaciones en ese sector y atacar más al norte, donde la resistencia sería menor, para poder así ahorrar vidas y atacar de flanco las posiciones alemanas.

ESCOCESA

Un visitante encuentra a la novia escocesa en casa. Sorprendido le pregunta si no estaban ambos en viaje de bodas, pues se habían casado el día anterior. «Sí, responde, pero cuando un matrimonio comienza, hay que hacer economías; así es que mi marido ha partido solo». (London Opinion)

Los Madrigales del Bable

EL MEDIO BESO

A la xentil Maravillosa mía,
—rayín de sol, gotina d' armonía—
que 'n sos quereres acutóme presu,
con muncha coruxía
pedí-i ayeri la metá d' un besu,
Non me la dió... Arregolvió la cara,
baxó los güeyos, de vergüenza enllena,
y mesmamente paeció que chara
un sollutín desimulau de pena...
Ficei traición: confiésolo dolíosu;
golvióse aluego pa amirarme entente,
y cual si hobiés un corazón de roca
d' home facinerosu,
cogí-i la boca descudiadamente,
y el mediu besu l' engolé na boca...
Fo un mediu besu tan fincáu y llargu,
que solamente porque foi arteru,
gora paezme 'na acordanza amargu,
y mió alegriya 'na acordanza trunca...
Cuando me dexe dai un besu enteru,
non va acabase nunca...!

C. CABAL

A la gentil Maravillosa mía—rayito de sol, gotita de armonía—que me acotó como preso en sus amores—con mucho temor le pedí ayer la mitad de un beso. —No me lo dió; volvió la cara; bajó los ojos, llena de vergüenza, y pareció que echara talmente un sollocito de pena disimulada.

Le hice traición, con dolor lo confieso; se volvió luego para mirarme de frente, y como si yo tuviera el corazón de roca de un facineroso, le cogí la boca descuidadamente y le colgué el medio beso en la boca. Fué un medio beso tan hincado y largo, que solamente porque fué artero me resulta ahora amargo en el recuerdo y trunca en el recuerdo mi alegría... Cuando me deje darle un beso entero, no va a acabarse nunca.

M.E.C.D. 2016

VIBOREÑAS

SALUDOS Y FELICITACIONES.—Sean en esta fecha para las Aurora, entre las que celebra su santo, el señor Andrés López Barro, padre de la gentil desposada, y la señora Leonor García de la Maza, madre de su feliz prometido.

Firmarán el pliego matrimonial en calidad de testigos de la señorita López Morales, los doctores Oscar Santalla Stincer, Vicente de la Maza Alvarez y Valentín Arenas Armiñán, el señor Rafael Reina Macías y el querido Hermano Victoriano, del Colegio De La Salle.

Por el novio lo harán a su vez, los señores Alfonso García Iglesias, Luis Caballo Bello, Fernando Azcárate, el Rdo. Néstor María, y el doctor Celestino García Morales.

Ante el Notario doctor Virgilio Lazaga se efectuará el matrimonio civil, estando designados testigos de ella, los señores Carlos Trujillo, César Andino, José Sánchez y Narciso Sala, y por el doctor de la Maza, los señores Hugo Capestany, Manuel R. de Bustamante y los doctores Oscar Lay y Ruperto Arana.

TEMPORADISTAS.—En el vapor «Cuba», embarcaron en la mañana de ayer los jóvenes y simpáticos esposos, el doctor Osvaldo Cabrera Macías, notable galeno que goza de muy buena reputación, y Gloria Fernández Marty y el doctor Antonio Valdés Macías y Armida Delgado, quienes disfrutarán de una corta temporada en los Estados Unidos, visitando distintas ciudades de aquella nación.

Hasta principios de septiembre no regresarán, tan queridos amigos, a los que deseamos el más feliz viaje.

AUDICION MUSICAL.—Esta noche, a las ocho y media, se celebrará en la sala de conciertos de La Internacional en el Paseo del Prado 256, una gran fiesta de arte, organizada por la Directora y profesores del Conservatorio Iranzo, con motivo de la última audición del curso escolar de esta institución y el acto de repartición de premios y títulos a los alumnos de solfeo, canto y piano.

En el programa, que dimos a conocer en nuestra crónica de ayer, toman parte los alumnos de este conservatorio, quienes demostrarán sus admirables aptitudes y magnífica preparación.

DE AMOR.—Por el señor Manuel González Castro ha sido pedida en matrimonio la graciosa señorita, Edelmira Cargiga Cruz, simpáticos novios a quienes hacemos llegar nuestra felicitación.

APROVECHADO ESTUDIANTE.—El joven Pepito Trevín Rodríguez en recientes exámenes efectuados en la Escuela de Medicina, ha terminado el primer año de su carrera con notas de sobresaliente.

Reciba nuestra enhorabuena.

EN SU SANTO.—Ayer en la festividad de Santa Clara de Asís, celebró su santo la bella señorita Clara Suárez Bumás, que recibió, con tal motivo, numerosas felicitaciones por parte de familiares y amigos.

El cronista, al saludarla, le reitera su felicitación.

Orestes DEL CASTILLO.

MUSICA Y MUSICOS

Conservatorio Iranzó

Esta noche, a las 8 y media, tendrá lugar en la sala de conciertos de la «Internacional» (Paseo de Martí 256) un interesantísimo acto que como final de curso escolar ofrecen los alumnos de este Conservatorio, que dirige la reputada profesora Sra. Rosario Iranzó. Se llevará a efecto también la repartición de Títulos y Premios, a los alumnos de Solfeo, Canto y Piano. El programa a interpretar es como sigue:

Primera parte

1—Quinto Nocturno de Leybach. Matilde Dediot 3r. curso de piano.
2—Molinos de Viento; Serenata. Luna. Barítono Alfonso García.
3—El Trovador, Fantasía. Bonn. Nany Gandarillas, 4o. curso piano.
4—Cuento de Amor, Canción, Guerra. Soprano, Hortensia Mosquera.
5—Serenata Andaluza, Nieto. María Teresa Cardero, 4o. curso piano.
6—La Montería, Serenata, Guerrero. Barítono Mario Martínez.
7—Estudio Concierto op. 10 No. 12. Chopin. Luisa López, 6o. curso piano.
8—Canción Andaluza, Caballero. Soprano Mercedes Mosquera.
9—Viva Navarra, Jota. Larregla. Ma. Antonia Aguilar.
10—Coro infantil «El Abanico», Nieto, por las niñas: María Ruiz, Marta Casado, Adelita Rodríguez, Yolanda Sánchez, Josefina Rodríguez O-dali Ibarra y Mireya Pegudo.

Repartición de premios.

Segunda parte

1—Eroica, preludio-Moderato Estudio presto op. 5, Henselt. Pilar Virsida, 6o. curso piano.
2—La Dolorosa, Romanza. Serrano. Tenor Venacio Berazategui.
3—La Campanella, F. Liszt. Lydia Alvarez, profesora.
4—Mignon; Counais tu le pays? Thomas. M. Soprano Blanca Domínguez.
5—Marta, Romanza, Flotova. Tenor Serafín García.
6—Orgía, Danza. Turina. Profesora Beatriz Lama.
7—Traviata, Aria. Verdi. Soprano L. Acricia Domínguez de Pegudo.
8—La Favorita, Romanza, Domizett Tenor Idelfonso Pí.
9—Rapsodia Húngara No. 2, Liszt. Sarah González, 6o. curso piano.
10—Yo soy Titania, Polonesa de Mignon, A. T. Soprano L. Ma. del Carmen Ruiz de Delamo.

DOS INDIVIDUOS FUERON CONDENADOS A PRISION EN NANCY POR ESPIONAJE

NANCY, agosto 12. (AP).—Un tribunal militar condenó hoy a prisión a dos individuos acusados de espionaje.

Jean Wiedespor, de 49 años, de Sorbach, fué condenado a un año de prisión y diez de destierro por acusársele de haber organizado un sistema de corresponsales con un agente de una potencia extranjera».

Jules Wagner, de 28 años, de Oering, recibió una sentencia de cinco años de prisión y diez años de destierro porque intentó obtener secretos militares.

Ambos vivían cerca de la línea Maginot.

SAMUEL INSULL SOLO HA DEJADO MIL PESOS Y DE DEUDA CATORCE MILLONES

CHICAGO, agosto 12. (AP).—Samuel Insull, cuya fortuna personal se estimó en un tiempo en cien millones de pesos, ha dejado aproximadamente $1.000 en efectivo y deudas que ascienden a cerca de catorce millones de pesos.

Esto aparece en el testamento que se entregó al juzgado competente.

Su abogado, Floyd Thompson, aseguró que ese sencillo documento pondrá fin a los rumores que han circulado referentes a que el titán de las empresas de servicios públicos había guardado secretamente algunas de sus riquezas cuando ocurrió su derrumbe en 1932.

PEREGRINACION AL SANTUARIO DE NTRA. SRA. DE LA CARIDAD DEL COBRE

En tren especial

Bendecida y presidida por el Excmo. e Iltmo. señor Arzobispo de la Habana y dirigida por Monseñor González Arocha.

Oportunidad para visitar las ciudades de Camagüey, Bayamo, Santiago de Cuba y Santa Clara, y asistir el día 8 a los solemnes cultos en el Santuario.

Salida de Estación Central, Martes 6 de Septiembre a las 8.00 p. m. Llegada a la Habana de regreso el Viernes 9 a las 5.30 p. m.

Tres horas de escala en Camagüey y dos horas en Bayamo en el viaje de ida y dos horas de escala en Santa Clara, en el viaje de regreso.

PASAJE DE IDA Y VUELTA DE HABANA A SANTIAGO DE CUBA

$10.50 en coches de primera clase
$14.50 incluyendo dormitorio, litera alta
$15.50 incluyendo dormitorio, litera baja

Cada litera puede ser ocupada por dos personas provistas cada una de su boletín de $10.50.

Los que hagan el viaje en coche dormitorio pueden dormir en el tren la noche del día 7, en Santiago.

Inscripciones y venta de boletines: En la Catedral de 12.00 a 6.00 de la tarde. Teléfono M-8786 y en la Oficina de Pasajes de los Ferrocarriles Unidos de la Habana, Estación Central (horas laborables) Teléfono M-9488.

Solicite de esos mismos teléfonos el envío del folleto descriptivo del viaje.

FERROCARRILES UNIDOS DE LA HABANA

PROTEJASE CONTRA ACCIDENTES VIAJANDO EN TREN

HOY SABADO
HAGA SU AGOSTO
en "LA OPERA"

¡¡ES EL MEJOR NEGOCIO DEL AÑO!!

Cuanto pueda necesitar para vestir usted y los suyos y para comodidad y confort de su hogar

A PRECIOS ESTUPENDAMENTE BAJOS

¡Como nunca más volverá a comprarlos!

VENGA, VEA Y COMPARE

ROPA, SEDERIA Y CONFECCIONES

"LA OPERA"

GALIANO Y SAN MIGUEL (LA ESQUINA DEL AHORRO)

Polonia suprime su comisión perenne en la Liga de Naciones

La parada para conmemorar la victoria polaca sobre Rusia en 1921, prohibida

VARSOVIA, agosto 12. (Havas).—La decisión del Gobierno de Polonia de suprimir su delegación permanente en la Liga de las Naciones, no ha causado sorpresa en los círculos diplomáticos, ya que siempre se consideró que aquélla era inútil. No se sabe si Polonia mantendrá su candidatura a ser reelecta para uno de los puestos de miembro no-permanentes del Consejo de la Liga, al que pertenece en calidad de tal, desde 1926. En caso de no hacerlo, el Gabinete de Varsovia demostraría que no quiere tener responsabilidades en las decisiones ulteriores del Consejo.

Phohibida la parada de la Victoria, en Varsovia

VARSOVIA, agosto 12. (Havas).—Las autoridades de esta capital han prohibido la parada que se iba a celebrar el próximo lunes 15, día conmemorativo de las victorias de las tropas polacas sobre las rusas, en 1921, y la que iba a ser organizada por los partidos izquierdistas de oposición, el socialistas, el populista y el del trabajo. Sin embargo, las manifestaciones que se anuncia que con igual motivo se celebrarán en provincias han sido autorizadas. En Varsovia solamente tendrá lugar un gran desfile militar.

Busto desarrollado y reconstituido con las saludables y reconstituyentes

PILDORAS ORIENTALES

Solicite gratis hoy el folleto descriptivo, se lo enviamos bajo sobre sin membrete. Diríjase a P. ORIENTALES, Apartado 1244, Habana

CONDENADOS POR VENDER A PRECIO EXORBITANTE LOS PRODUCTOS LOCALES

MADRID, agosto 12. (AP).—Se ha condenado a un individuo a seis meses de trabajos más 50,000 pesetas de multa por vender la arroba de vino, que contiene 16 litros, en 105 pesetas. El precio de la arroba de vino antes de la guerra civil era de 10 pesetas.

Otro individuo fué condenado a seis meses de trabajo y multa de 5,000 pesetas por vender cien cigarrillos hechos a mano en 70 pesetas.

El próximo lunes, día 15:

La ASUNCION de Nuestra Señora

¿Desea usted algo fino para regalar ese día?

Pues he aquí la solución. Este precioso Vanity, con magnífico Reloj... con espacio para polvos, espejo y motera... con amplio depósito para cigarros... con creyón en el tono favorito... constituye, realmente, una joya que cualquier Asunción habrá de recibir entusiasmada. Es de metal cromado, en los tonos negro, rojo, azul, verde, blanco o carey, a elegir, y tienen finos adornos de marcasit.

Sólo cuesta 10.50

Véalo en nuestro Departamento de Joyería y admire, de paso, todas las Novedades que presentamos en Relojes-Pasador, Relojes-Pulsera, Sortijas, Pasadores, Collares, Pulsos, Medallas, Cruces, Relicarios, etc., etc.

fin de Siglo

EL UNICO ESTABLECIMIENTO DE LA HABANA QUE TIENE AIRE ACONDICIONADO!

CRONICA HABANERA

JUVENTUD ELEGANTE

Traemos a nuestra crónica el retrato de la bellísima señorita Ana María Carabia y Martínez, perteneciente a una distinguida familia.

La señorita Carabia se encuentra actualmente residiendo en Washington al lado de su tío, el doctor Pedro Martínez Fraga, Embajador de Cuba en los Estados Unidos.

La saludamos.

LA BODA GIMENEZ-CONILL.—El lunes 22 del corriente mes, se celebrará en la Capilla Santa Emilia del Asilo y Creche del Vedado, una ceremonia nupcial de exquisito rango de marcada distinción.

En ella quedarán unidos para siempre con la bendición sacerdotal dos jóvenes estimadísimos en el seno del gran mundo habanero: la señorita Sara Giménez y Cadenas, expresión suprema de la gentileza y la simpatía y el señor Guido Conill e Hidalgo, joven correcto y caballeroso.

Para esta boda, que ha sido fijada para las seis de la tarde, lucirá la linda capillita un decorado floral suntuoso, en el cual se advertirán inigualables detalles de originalidad y belleza.

Ha sido confiado a «El Fénix», el decano de nuestros grandes jardines, cuyo nombre va una vez más asociado a una ceremonia del gran mundo habanero.

También de «El Fénix», será el ramo para la gentil desposada, que responderá a un modelo exquisito.

Han sido designados padrinos, la madre de la novia, la gentil señora Josefina Cadenas viuda de Giménez, y el padre del novio, señor Enrique Conill, que estará representado por su hijo, el joven Jack Conill e Hidalgo.

Cinco los testigos de Sara.

Firmarán el pliego matrimonial el doctor Alfredo Lombard, el señor Jack Conill y sus tíos, los señores José Cadenas, Rector de la Universidad Nacional, Emilio Cadenas y Baby Giménez.

Y por el novio lo harán a su vez, su hermano político, el Marqués de Casa Núñez de Villavicencio, Diego Giménez Cadenas, hermano de la novia, y los señores Guillermo de Zaldo, Julio Poey y Antonio María de Cárdenas.

La boda notarial se efectuará el sábado 20 ante el conocido notario doctor Armando Larrea.

Serán testigos por ella el señor Alexander de Tcherniatieff, tío político de la novia, el doctor Arturo Aballí Jr., y el señor Carlos M. Sánchez.

Y por el novio, los señores Faustino Leal, Antonio Tarafa, Pedro Morera y Mauricio Dussaq.

Una gran boda.

ELISITA MONTORO.—La bellísima y distinguida señorita Elisita Montoro y de la Torre tendrá mañana domingo, durante el té del aristocrático Country Club de la Habana, un animado «party».

La señorita Montoro ha invitado para el mismo un grupo selectísimo de nuestro gran mundo.

Lo reseñaremos.

COMIDA INFORMAL.—En la noche del jueves, ofrecieron una comida de carácter informal, los jóvenes y simpáticos esposos Fico Mejer e Hilda Sarrá.

Tuvo efecto en su residencia del Vedado, resultando animadísima.

Allí se encontraban reunidos estos matrimonios: Guillermo Aguilera y Elena Pollack, Eugenio Sardiña y Georgina Menocal, Fernando de la Riva y Aleida Averhoff, Thorwald Sánchez y Tina Sarrá.

El joven José Antonio Mejer.

Y dos parejitas: Livia Averhoff y Froilan Hidalgo Gato y Mariana de Armas y Willy Menocal.

LA SRA. VIUDA DE LAWTON.—Ha sido sometida a una delicada intervención quirúrgica, la gentilísima señora Cuca Alfonso viuda de Lawton, para la que tantos afectos hay en nuestra sociedad.

La señora viuda de Lawton fué operada por el doctor Alfredo Petit y ya se encuentra en su residencia en vías de franco restablecimiento.

Lo celebramos.

HABANA YACHT CLUB.—Estará de fiesta esta noche, como todos los sábados, el Habana Yacht Club, la prestigiosa sociedad de la Playa de Marianao.

Una comida informal en honor de los socios y sus familiares.

Tocará la magnífica orquesta «Gran Casino» bajo la dirección de René Touzet.

El domingo próximo, se celebrará una magnífica fiesta en el Yacht.

Trátase de un almuerzo bailable con el cual festejarán el formidable triunfo de la canoa yatista en las Regatas Nacionales de Varadero, efectuadas recientemente.

Numerosos «parties» se vienen concertando entre el elemento joven, por lo que resultará animadísima.

SANTOS DE HOY.—Bajo la advocación de Santa Aurora, festividad católica del día, celebra su santo este grupo numeroso de señoras y señoritas.

En primer término una dama de alta respetabilidad, Aurora Fonts viuda de Valdés Fauli.

Seguimos la relación con Aurora de Quesada, la gentil y distinguida esposa del estimado caballero David Masnata, a la que deseamos todo género de satisfacciones en su día.

Aurora Barrio viuda de López Goldarás, madre amantísima de nuestro compañero José Raúl López Goldarás.

Aurora Corujo, interesante esposa del señor Raoul Porto y Vandrell, el querido amigo.

Aurorita García Feria de Areces, Aurora Dehogues de Tarafa, Aurora Forment de Cuervo, Aurora Delfín de Travieso, Aurora Pérez Suazo de Navarro.

Aurora Bastioni, distinguida esposa del conocido comerciante Benjamín Menéndez García y su hija Aurorina, la joven y encantadora esposa de nuestro cumplido amigo, Juan Menéndez Delgado, Aurora Burés de Bermúdez.

Aurora Aragón de Rodríguez, esposa del representante doctor Máximo Rodríguez, que no recibirá por la grave enfermedad que aqueja a un familiar.

Aurora Hernández, gentil esposa del señor Juan M. Sánchez Mouso.

Aurora Zalduondo, joven y bella esposa del doctor Luis J. Botifoll, talentoso letrado del Bufete Cruz, Botifol y Escarpenter.

Es el santo también de su monísima hija Aurorita.

La señora de Botifoll nos encarga participar a sus amistades que no recibe.

Aurora Conesa de Riera.

Aurora Artigas de Cruz Bustillo, y su hija Hipatia.

Aurorita Godínez, la bella señora del joven Gustavo Burmeister.

Aurora Pérez Comontes de Lecuona, Aurora Maruri viuda de Rigol y Aurora Solá, gentilísima esposa del querido compañero de redacción Juan Castelló Montenegro.

Entre las señoritas, Aurora Montoulieu, tan distinguida.

Aurora Pestana Morales, exquisita recitadora, en honor de la cual la distinguida señora Fina Forcade de Jackson, ofrecerá un «cocktail-party» en su finca de Pinar del Río.

Aurorita Alvarez Redruello.

Chiquitica Padrón.

Aurorita García Gutiérrez.

María Aurora del Valle, Aurora López Feo y Aurora Fernández López.

A todas nuestra felicitación.

CONSERVATORIO LA MILAGROSA.—El Conservatorio «La Milagrosa», reanuda sus clases el día primero de septiembre, quedando abierta la matrícula de ingreso, esta vez con una bonificación importante a los que lo hagan antes del 15 de octubre.

Como todos saben este centro de enseñanza está dirigido por los profesores maestros José Valls y su esposa Margarita Pérez de Valls y allí se proporciona la enseñanza de piano, violín, mandolina, guitarra, violoncello, canto, historia de la música, etc.

Dos veces al año se verifican conciertos bajo la presidencia de los mejores profesores de Cuba.

TRASLADO.—Para una linda casa acabada de construir en las inmediaciones del Miramar Yacht Club, han trasladado su residencia el doctor Raúl Montero y su gentil esposa Lila Lavastida.

Con ellos se encuentran instalados allí, sus hijos, los simpáticos esposos Ignacio Martínez Ibor y Lilita Montero.

Sépanlo sus amistades todas.

BODA ELEGANTE.—Para el miércoles 24 del corriente mes, ha quedado concertada una ceremonia nupcial, que no obstante su carácter íntimo, promete resultar muy lucida.

Se verificará en la Iglesia Holly Trinity en Neptuno y Aguila a las nueve de la noche, y en ella unirán sus destinos para siempre, la encantadora y muy graciosa señorita María Luisa Alexander y Delgado y el caballeroso joven Charles A. Acheson, Oficial del vapor «Florida».

En próximas notas ofreceremos la relación de los padrinos y testigos de esta boda, que será acogida con grandes simpatías.

DEL VEDADO TENNIS.—Esta tarde, se celebrará en los salones de la aristocrática sociedad del Vedado Tennis Club, el anunciado te bailable, que a juzgar por el entusiasmo que reina en nuestra sociedad para asistir a él, se verá animadísimo.

Dará comienzo a las seis y estará amenizado por la orquesta «Gran Casino» que dirige René Touzet.

Será exclusivamente para los socios y sus familiares.

La reseñaremos.

(Continúa en la página SIETE)

JAMON EN DULCE,

Lechón asado, Fiambres variados, Cakes, Dulces, Helados, Comidas, Almuerzos, Cenas. Recibimos ordenes para Buffets de Bodas, Bautizos y Santos.

Café, Lunch y Restaurant

"EL SIGLO XX"

Neptuno y Belascoain. Tel. M-4994

ARROZ CON POLLO A TODAS HORAS DEL DIA

OFERTAS de Agosto

Hoy es el último día

de rebajas en la

Sección Masculina

Una última oportunidad para que todos los Caballeros puedan surtirse de aquellas cosas que aún han de necesitar en lo que resta del verano, y de muchas otras que se usan constantemente. Estas rebajas son, positivamente, irresistibles:

FIJESE:

CAMISAS de SPORT blancas, de poplín, y en colores azul o gris, de crash y en tejido "mesh". Rebajadas a

92c, 1.12, 1.27 y 1.49

JACKETS de crash de hilo, en colores: blanco, pastel, carmelita, prusia y crudo. Rebajados a

2.19

PANTALONES de baño, en tejido de lana, con soporte, cinturón y bolsillo "zip". Rebajados a

1.12, 1.39 y 2.39

TRAJES de BAÑO en tejido de lana, colores: prusia con blanco; gris con rojo, carmelita con amarillo y vino con blanco. Rebajados a

2.65, 3.10 y 4.05

CAMISAS blancas con obra de color, y fondo de color a listas, en poplín, céfiro, batista y otros tejidos. Rebajadas a

1.12 y 1.39

CAMISAS blancas de batista y poplín muy finos, con listas y brocados, o en color entero, con obras diversas: listas, cuadros, etc. Rebajadas a

1.52, 1.65 y 1.92

CORBATAS europeas en gran variedad de materiales, "pintados" y fondos nuevos. Rebajadas a

23c, 39c, 44c, y 63c

CALCETINES finos en los más diversos estilos, fondos y combinaciones. Con cuchilla y a cuadros. Rebajados a **18c y 39c**

MALETINES de piel sintética, en colores: negro, carmelita, cordaván y gris. Rebaj. a

1.59 y 3.42

Y continúa todavía la

Liquidación de Retazos

Una cantidad enorme, a precios irrisorios!

fin de Siglo

EL UNICO ESTABLECIMIENTO DE LA HABANA QUE TIENE AIRE ACONDICIONADO!

M.E.C.D. 2016

ESCENARIO Y PANTALLA

FAUSTO: «TEMPESTAD»

Al comienzo todo parece una aventura fácil, un amorío tomado al paso en un desviadero cualquiera de la vida. Pero nunca se sabe qué estragos puede causar en un espíritu grave y metódico el choque con un alma desordenada y voluble. Ni se sospecha qué drama puede desarrollarse en una vida aparentemente frívola cuando una pasión seria llama demasiado tarde a su puerta y la invita a formas de superación imposible.

Por eso en esta película el sesgo trágico adviene cuando menos lo esperamos, como una de esas tempestades de estío que se forman y se desatan en medio de un día claro y después de las cuales torna otra vez a los campos una calma alegre y soleada, desde la cual nadie supondría ni el pequeño drama de la cosecha, perdida ni la tragedia ignorada de la bestezuela por el rayo.

Rara es la existencia por la cual no han pasado tormentas así. El panorama vital, otra vez tranquilo, no las delata. Pero no hurguéis demasiado. Algo debió haber muerto en ellas. Los vientos de la fatalidad no soplan en balde.

Esta es la historia sencilla y patética de dos seres: un ingeniero de vida austera y una mujer de vida alegre. Sin darse cuenta, el uno por distraer su tedio con emociones nuevas, la otra por cumplir en principio con los deberes de su oficio, van amasando poco a poco un amor grande, de trágicos designios Ella no hace nada por comprometerse demasiado con la aventura de una noche, aunque la gravedad de él, su espíritu autoritario y cierta orgullosa confianza en sí mismo le han producido viva impresión. El no quiere tampoco darle demasiado importancia al simple hallazgo de una noche de París, a un amorío en cierta manera endosado, pues él había venido a interceder por otro—por su cuñado—y se vió de súbito convertido en protagonista de un suceso en el que sólo pensaba actuar como mediador. Pero hay algo en ella que la distingue no solo de las demás mujeres de su clase, sino de todas las mujeres. Es como una forma «sui generis» de ser sensual y tierna a un tiempo. Un fondo de purezas intactas en una vida transitada ya por las más bajas pasiones. A veces ocurre que de esas almas trasciende a ciertas horas, bajo determinadas circunstancias, una fragancia extraña, casi diríamos virginal, como de ciertas flores que tienen sus raíces en el pantano sube a veces un místico perfume. La atracción de esas almas es insólita sobre todo para las naturalezas demasiado sensibles al contraste.

De este tipo es la del protagonista de esta película: un hombre que había vivido una existencia enteramente natural, sin colisiones, sin cambios bruscos, sin emociones inesperadas. En la mujer hallada encuentra todo eso y aun a su pesar se siente inexorablemente arrastrado por la pluralidad magnífica del hallazgo. Todo lo demás, su esposa, su hogar, su trabajo quedan detrás de él, como en una prehistoria harto lejana y arqueológica para conmoverlo.

Pero la avidez de él y el anhelo de ella no logran sincronizarse. Para él todo ocurre en sazón. Para ella es ya tarde. Mientras que para él las horas de la locura no habían pasado todavía, para ella la existencia es una amarga sedimentación de horas absurdas, delirantes, agotadoras. El verdadero amor le llega con la fatiga, con las náuseas de los falsos amores. Y le llega además, con el dolor de otra mujer, que sufre por ella sin razón. Cuando después de abrirse paso entre un tumulto de miserias se llega al fin a la pureza verdadera, cuesta trabajo admitir que esa pureza haya de significar forzosamente dolor para otros. No se tiene derecho a tanta felicidad. Por eso ella se mata. Ingiere un veneno con la misma decisión serena con que antes había pasado del champán al «chartreuse» o de un amante rubio a un amante moreno.

El mundo no se altera por eso. Fué una tempestad de verano. Ya está otra vez la tierra seca, pían de nuevo los pájaros sonríen las flores al sol y un rebaño de ovejas suaviza con su lana difusa todo el paisaje. Pero si indagamos un poco veremos que ha muerto una mujer y ha sido perdonado un hombre. Eso es todo.

Una novela corta de Henri Bernstein, sutilmente dialogada por Marcel Achard, el distinguido comediógrafo, y llevada al cine con una emoción fina sostenida y honda por Marc Alegret, uno de los buenos directores franceses. Una película de corte muy francés, por el uso constante de la «nuance» como medio expresivo, por el encanto sugeridor de sus situaciones y de su diálogo, por ese sello de distinción literaria que marca casi todas las producciones que se hacen en Francia.

Una actriz de deliciosa personalidad y exquisito talento histriónico, a la que ya habíamos admirado en «Martir de su Destino», película recientemente comentada, se ofrece ya en esta «film» como artista en plenitud. Aludimos a Michelle Morgan. Su labor es de tal eficacia, que la de Charles Boyer, con ser notable y con este uno de los actores más gustados de nuestro público, resulta de menor rango junto a la de ella.

Francisco ICHASO.

ENCANTO AUDITORIUM HOY

UNIVERSAL presenta a WARREN WILLIAM y GAIL PATRICK en el intenso cine drama cuyas revelaciones causaran sensación !!!

"EL BESO REVELADOR"

Ademas en Encanto Mae CLARKE y Ralph BELLAMY en "LOCURAS de un JOVEN"

30 45¢

EXITO

FAUSTO RIVIERA

INTERNATIONAL presenta a CHARLES BOYER con Michelle MORGAN

"TEMPESTAD"

45¢ Niños 20¢ Tert. 15¢ 55¢

LUNES Encanto y Riviera

la sensacional Estrella Francesa en su DEBUT en HOLLYWOOD

Una PELICULA TODA ALEGRIA Y BELLEZA!

Danielle DARRIEUX

"ESCANDALO MATRIMONIAL"

con DOUGLAS FAIRBANKS Jr. maximo triunfo Universal

MADRE contra HIJA!

Un furioso drama escrito con las lágrimas y la sangre de mujeres que pasan la mas tristes de todas las vidas, encerradas en una tetrica prisión..!

La PELICULA MAS CONMOVEDORA Y HUMANA!

VEA el LUNES en Alkazar y Auditorium la monumental producción COLUMBIA

"LA DIOSA del PECADO"

Ademas en ALKAZAR Danielle DARRIEUX en "MI SEÑORITA MAMA"

MARTES Fausto y Riviera

TYRONE POWELL ALICE FAYE DON AMECHE

"EN EL VIEJO CHICAGO"

ORGULLO MAXIMO 20th Century Fox

SOLAMENTE 3 DIAS! PRE-ESTRENO ESPECIAL a PETICION!

NACIONAL: SEGUNDO CONCIERTO DE LAZARO

Esta noche a las 9 tendrá efecto en nuestro principal coliseo el segundo concierto del genial tenor español Hipólito Lázaro, cuyo debut ha constituído el mayor sucéss artístico del año.

He aquí el programa.

Primera parte:

«Mi Chiamano Mimì» y «Balatella», por la soprano Luisa María Morales.

«Mappari», de la ópera «Marta», y el bellísimo «Spirito Gentil», por Lázaro.

«Mi aldea» y «Vuelvo a ti», por el barítono Brito.

«Una virgen» e «Il Fior», de la ópera «Carmen», jor el eminente tenor hispano.

Segunda parte:

Aria del segundo acto de «El pescador de perlas» y la del tercer acto de «Aída», por Luisa María Morales.

Bianca al Par di Nieve» y «La Donna e Mobile», por Hipólito Lázaro.

Romanza de «La del Soto del Parral» y la de «El Manojo de Rosas», por Prito.

«Celeste Aída» y el «Improviso», de Andrea Chenier, por Lázaro.

La luneta numerada vale $2.50, entrada a tertulia 60 centavos, delantero de paraíso 60 centavos, paraíso 40 centavos.

Mañana a las 9 de la noche se cantará «Marina», la ópera del inmortal Arrieta, interpretando los principales «roles»: Hipólito Lázaro, que incorporará el Jorge; Luisa María Morales, Marina; Eduardo Brito, el Roque, y Pascual, el afamado barítono Luis Fernández de Guevara, que lo interpretará como una cortesía al eminente tenor hispano.

Nota: No es requisito el traje de etiqueta para asistir a estas funciones.

HOY: «LA VENGANZA DE LA MUÑECA» EN EL CAMPOAMOR

«La venganza de la muñeca» es una producción movidísima en trama entretenida y cautivadora que mantiene el interés de su intrigante principio hasta su encantador final... con dos artistas en los roles de protagonistas que no pueden ser de más atrayente personalidad: Gene Raymond y Ann Sothern. Magníficamente presentada por la RKO Radio. «La venganza de la muñeca» se estrena hoy en este simpático Teatro, acompañada del intenso drama «El ladrón nocturno», con Preston Foster. Drama moderno de acción intensa y movida, la historia de un Raffles que acabó por robarse el corazón de una rival y renunciar a su brillante carrera donde tantos y resonantes triunfos había conquistado...! Completa el programa el Noticiario Fox Movietone. Los precios: 20 centavos de 1:30 a 6:30 y 30 centavos después. Niños a todas horas 15 y tertulia 10.

Mañana, desde la una, la mejor matinée de la Habana. Venga temprano.

El martes, Columbia presenta a Frances Drake en la grandiosa aventura «El lobo en París. Un gran ladrón gentil y audaz... y una princesa linda y misteriosa viven una extraña aventura en la que el amor, la tragedia y la comedia estuvieron constantemente representadas..! «El lobo en París» es una elegante comedia misteriosa de corte continental ue provocará excitante emoción.. Vea un ladrón que arriesgó su libertad por un beso...! Conjuntamente se estrenará «La Regata Triunfal».

Pronto: la adorable y encantadora Annabella y Paul Lukas en «Cena en el Ritz». Más adelante, los Ritz Brothers en «Tres Chiflados en Kentucky» y Michele Morgan en «Mártir de su destino».

CIRCO EL DOMINGO EN EL TEATRO MARTI

El próximo domingo a las diez de la mañana tendrá efecto en el teatro «Martí» una función dedicada a los niños habaneros. Trátase de que un magnífico circo plantará su alegre tienda esa mañana para brindar la alegría de sus payasos, acróbatas, volatineros, alambristas, ilusionistas, actos de percha; toda la emoción escalofriante del circo alternada con la gracia saltarina de sus payasos, humoristas y ventrílocuos.

El elenco es de categoría: Guido de Rivera, Robert Lyon, los Towers, los Hermanos Torres, el Trío Mexicano, Alma Jenkins, etc... sin faltar el Fu Man Chú cubano, que trasladará a los niños durante quince minutos al Reino de la Fantasía.

Rigen precios populares para esta gran función única en su género, pues la temporada oficial de circo no se iniciará hasta el invierno. Esto es como un anticipo que se hace a los niños, de su espectáculo favorito.

Rigen precios populares: palcos dos pesos (con seis entradas) lunetas: 30 centavos los mayores y 20 centavos los niños. Tertulia 10 centavos.

¡Ningún niño debe faltar el domingo a esta magna función de circo en «Martí»!

CHARLES BOYER EN «TEMPESTAD» EN EL RIVIERA

Hoy vestirá sus mejores galas este elegante teatro, por presentar la suprema creación del ídolo máximo: Charles Bayer en «Tempestad», con la colaboración de la nueva estrella de personalidad exquisita y belleza arrobadora, Michele Morgan. Un intenso drama pasional, donde dos mujeres se ven frente a frente... ¡Un triángulo de amor, como jamás se ha presentado en la pantalla...! Donde vemos un marido abandonar su esposa por «una loca»... y ésta ceder su hombre noblemente cuando la que tiene derecho se lo pide... ¡Un tema cálido que nos hace vivir un film de intensas y fascinantes emociones...! Completa el programa el crispante drama de gangsters «Quien mal anda...» con Ricardo Cortez, Phyllips Brooks y Robert Wilcox. Además, el noticiario Paramount. Los precios: 40 centavos por la tarde y 50 por la noche. Niños tarde y noche 20 centavos y tertulia 15 centavos.

Mañana, desde la una, extraordinaria matinée con este mismo programa y además el episodio No. 10 de «Aventuras de Aguilucho».

El lunes, Danielle Darrieux, el encanto del Universo, la sensacional estrella europea en su debut americano, una singular y vivaracha comedia... una pesca de marido que se convierte en un verdadero romance... ¡Véala conjuntamente con Douglas Fairbanks Jr. en la película toda alegría y toda belleza «Escándalo Matrimonial», con la colaboración de Mischa Auer y Louis Hayward. Conjuntamente se estrenará la magnífica film «Esclavo de su genio», con Gloria Stuart, Michael Whalen y Lyle Talbot.

El martes, en día de gran gala, preestreno de la más soberbia y gigantesca realización cinematográfica de todos los tiempos, «En el viejo Chicago», con Tyrone Power, Alice Faye y Don Ameche. Conjuntamente y a petición, ¿illiam Powell y Annabella en «La Baronesa y el Mayordomo». El miércoles, el sensacional y furioso drama de la Columbia, «La diosa del pecado». ueves, Warren Wiliam y Gail Patrick en «El beso revelador». El viernes, Merle Oberón en «Los devaneos de una señorita» o «El divorcio de Lady X».

PRESENTACION de CHAFLAN!

EL GENIAL ACTOR EN PERSONA! EN LA ESCENA DE PAYRET el LUNES

Carlos Lopez -CHAFLAN-

Deleitará al público con su gracia inimitable !!!

Artista exclusivo de LATINO FILMS

N O T A S

CHARLES BOYER EN «TEMPESTAD» EN EL FAUSTO

Uno de los éxitos más ruidosos de la temporada presenta hoy la empresa de este magnífico coliseo: «Tempestad», la suprema creación del máximo ídolo Charles Boyer, con la colaboración de Michele Morgan. «Tempestad» es sin duda un verdadero torbellino de pasiones desencadenadas en los pechos de tres almas que se traicionan a sí mismas... Es una historia de amores desgraciados y de pasiones sin límites... «Tempestad» es de una trama iningualable y extraordinariamente deliciosa, en ella vemos hasta dónde puede llegar un hombre enloquecido por el amor y de todo lo que puede ser capaz una mujer por el hombre que ama, y los sacrificios que puede realizar por alcanzar la verdadera felicidad, aunque tenga que ser adquirida al precio más alto que en el mundo pueda pagarse..! Completa el programa la alegre y divertidísima comedia «Un viaje a París», con Shirley Deane, y el Noticiario Fox Movietone. Los precios: 40 centavos de 2.30 a 6.30 y 50 centavos después; niños, 20 centavos a todas horas, y tertulia familiar 15 centavos.

Mañana, desde la 1.00, sensacional matinée.

El martes, a petición, pre-estreno especial de «En el viejo Chicago», la soberbia realización cinematográfica cuyo costo se elevó a la fantástica suma de dos millones quinientos mil pesos...! La gigantesca superproducción cuya premiere en New York paralizó el tránsito y originó varios conflictos de orden público...! Por la que los neoyorquinos pagaron $2.50 por luneta...! «En el viejo Chicago» tiene por máximos intérpretes a Tyrone Power, Alice Faye y Don Ameche. Usted ha visto espectaculares terremotos y cataclismos en la pantalla, escenas que quizás aún recuerda por las intensas emociones que le hicieron vivir; pero, cuando vea «En el viejo Chicago» verá lo más grandioso que la pantalla jamás ha ofrecido en esta clase de dramas espectaculares y de intensa actividad...! Todo cuanto pudiéramos decirle para darle una idea resultaría pálido ante la realidad que se muestra a sus ojos...!

El viernes, Marle Oberon en la exquisita producción en tecnicolor «Los devaneos de una señorita» o «El divorcio de Lady X».

GRAN EXITO DE «EL BESO REVELADOR» EN EL ENCANTO

Esposas que inspiran sospechas... Maridos que se burlan de los celos... ¡hasta caer en sus redes...! ¡Un fiscal implacable que trata de condenar a un hombre que mató por celos, descubre que su esposa le es infiel! ¿La matará él también?... ¿La perdonará y libertará al asesino?... Vea a Warren William y Gail Patrick en el intenso drama «El beso revelador». Una formidable film cuyas revelaciones causarán sensación...! Conjuntamente se estrena la deliciosa comedia «Locuras de un joven», con Raph Bellamy y Mae Clarke. Además el Noticiario Universal. Los precios: 30 centavos de 2.30 a 6.30 y 40 centavos después. Niños, a todas horas, 20 centavos.

Mañana, desde la una, monumental matinée.

El lunes, Danielle Darriex, la encantadora estrella francesa en su debut en Hollywood, en «Escándalo matrimonial», con la colaboración distinguida de Douglas Fairbanks Jr., Mischa Auer y Louis Hayward. Graciosísima comedia de una muchacha que trata de cazar un marido... ¡y se enamora del que se lo quita...! Todos quedarán cautivados por Danielle Darrieux, esta adorable actriz que sabe expresar su feminidad de tan diferentes maneras... Esta beldad sin par cuyos ojos reflejan París, cuyos gestos expresan el amor... Todos quedarán subyugados con esta alegre cinecomedia de una mujer que busca casarse con un hombre rico y que comete las más lindas locuras... ¡Una película toda alegría y toda belleza...! Conjuntamente se exhibirá la alocada y movidísima comedia «Idilio a flote», con Ann Sothern.

Pronto: la espectacular super-producción «Cuatro hombres y una plegaria», donde hace su debut el nuevo ídolo Richard Greene, con la colaboración de Loretta Young, George Sanders, David Niven y Reginald Denny. Cuatro hijos en pos de un enemigo oculto que mata y asesina por mercantilismo... hasta que proporciona el deshonor de un militar inglés... y sus vástagos se imponen la misión de descubrirlo...!

Suscríbase al DIARIO DE LA MARINA por los teléfonos M-7911, M-7912 y M-7913, y por medio de sus agentes en todo el territorio nacional

COLOSAL EXITO DE «BLOQUEO» EN EL ALKAZAR

HOY!!

Desde las 11 de la mañana hasta las 11 de la noche:

Fernando Collazo y su Orquesta «Trio Azul», «Sevilla Biltmore»; Iris and Tex; Conjunto Internacional «Cuevas»; Pablito y Lilon; Trio Oriental; «Trio Pinareño»; Nadio-Naffia-Espinoza; «El Charro Ossorio»; Gilda Alvarez; Trovador Codina; Orq. Riverside; Tomás Cuervo; Mary Sol, en la revista:

«BUENOS AIRES—MEXICO HABANA»

en la pantalla:

LOS ENREDOS DE UNA DAMA

de Spencer Tracy y W. Powell y gran concurso de aficionados «ESTRELLAS DE LA COMPETIDORA GADITANA»

Maestro de ceremonias: Humberto de Dios.

Tarde 10 y 5 c. Noche 20 y 10 c.

RADIO ESCENARIO «LA COMEDIA» (STUDIOS DE LA CMCY 570 Kc.)

«Bloqueo», la sensacional y discutida super-producción que presenta con el más ruidoso de los éxitos la empresa de este popular coliseo, es una de las films que más motivo de belleza reúne en su trama... El amor y el odio, la lealtad y la traición, el valor y la cobardía, todos los sentimientos que vibran en el alma humana, se manifiestan en sus escenas, donde se viven los horrores de la guerra civil española y se recrea el alma con las expansiones exquisitas del gran romance que en el ambiente de tragedia se desarrollan. Son sus intérpretes, Madeleine Carroll, Henry Fonda, Leo Carrillo, Reginald Denny y miles de extras. Completa el programa el excitante drama de misterio «La muerte acecha», con Jack Holt, el hilarante cartón «Pecador redimido», la graciosísima comedia «Sucedió en París y el Noticiario Paramount. Los precios: 20 centavos de 1.30 a 6.30 y 30 centavos después; niños, a todas horas, 15 centavos, y tertulia familiar 10 centavos.

Mañana, desde la 1.00, colosal matinée.

El lunes, Columbia presenta el intenso y vigoroso drama de dramas «La diosa del pecado». Un drama escrito con las lágrimas y la sangre de mujeres que pasan la más triste de todas las vidas... encerradas en una tétrica prisión... ¿Habrá esperanza de rehabilitación... una vez cumplidas sus condenas?... El mundo no olvida... y por eso es más desesperada aún su existencia... Vea «La diosa del pecado», una producción de enorme interés humano donde vemos a una madre contra su propia hija... ¡El amor materno sufriendo lo indecible ante el deber... cuyo cumplimiento le era ineludible...! y una hija que sufría indeciblemente al ver la dolorosa situación de su madre... de la cual era ella la culpable-inocente...! Conjuntamente se estrenará la picaresca y frívola super-comedia «Mi señorita mamá», con la estrella más linda de la pantalla, Danielle Darrieux.

RADIO CINE: «LAS AVENTURAS DE ROBIN HOOD»

Continúa con un gran éxito en el más grande teatro de Cuba «Radio-Cine» la leyenda inmortal del vagabundo, que robaba a los ricos para favorecer a los pobres, leyenda que se ha convertido en el drama cumbre de la cinematografía, ya que la actuación espléndida, la belleza del tecnicolor y la perfección de la dirección magistral elevan este arte al pináculo de la más gloriosa excelencia escénica. Acción vertiginosa, acción vívida, acción audaz, tal es la nota culminante de esta aventura novelesca titulada «Las aventuras de Robin Hood», la cual interpretan Errol Flynn, Olivia de Haviland, Basil Rathbone y Claude Rains. También se exhibe la interesante película de pistoleros titulada «El muerto vivo», que interpretan Dick Purcel y Jean Dale y para completar el programa el último Noticiero.

Los precios: luneta y primer piso, 30 centavos antes de las 6:30 y después 40 centavos. Los niños 20 centavos y la tertulia entrada por Concordia, 10 centavos.

Mañana domingo la mejor matinée de todos los cines presentándose por última vez el grandioso programa de hoy. Mañana: último día de Robin Hood. El lunes: Myrna Loy en «La mujer del futuro», secundada por Franchot Tone y Rosalind Russell. La historia romántica de una mujer que defendió su derecho de amar y ser amada, estrenando esta bella producción de la Metro, con la melodramática comedia titulada «En la misma moneda» de Mickey Rooney, Cecilia Parker y Lewis Stone. Un episodio más de la vida de la familia Hardy.

HOY HOY

TEATRO PAYRET

SUCEDIO EN LA HABANA

con LUANA de ALCAÑIZ JUAN TORENA RITA MONTANER

CARLOS ORELLANA (Tio Lamparita) ALBERTO GARRIDO-FEDERICO PIÑERO y otros artistas teatrales y musicales

DIRECCION MUSICAL DEL Mtro. GONZALO ROIG

Realizada por: RAMON PEON

EN TODOS LOS TURNOS

C A R T E L D E L D I A

POR LOS TEATROS:

PRINCIPAL: A-6737.

NACIONAL: A-6700.—Por la tarde: Un carnet de baile. A las 9: Segundo concierto del tenor español Hipólito Lázaro.

MARTI: M-2724.—Show, películas y aficionados. A las 12 de la noche: la película de Margot García Maldonado y gran show.

POR LOS CINES:

FAUSTO: M-7800.—A todas horas: Tempestad, Un viaje a París y revista.

ENCANTO: M-6055.—A todas horas: El beso revelador, Locuras de un joven y revista.

ALKAZAR: A-6869.—A todas horas: Bloqueo, La muerte acecha y cartón.

CAMPOAMOR: A-7054.—A todas horas: La venganza de la muñeca El ladrón nocturno y revista.

AUDITORIUM: F-4455.—El beso revelador y Un amor para todos.

TRIANON: F-2403.—Todos a cantar y Mi estimada señorita.

RIVIERA: F-2040.—Tempestad y Quien mal anda.

RADIO-CINE: M-1407.—Aventuras de Robin Hood y El muerto vivo.

REX CINEMA: M-2214.—Revista noticiero, variedad, cartón, etc.

PAYRET: A-7157.—Sucedió en la Habana y Mi jaca.

NEPTUNO: M-1515.—Aventuras de Tom Sayer y A toda velocidad.

OLIMPIC: F-3711.—Bloqueo y Esclavos de su genio.

FLORENCIA: U-3533.—Aventuras de Marco Polo y Conocía las mujeres.

INFANTA: U-3700.—La falsa Jossette y El infierno del bosque.

ROXY: FO-3255.—Paraíso robado y Piratas de encrucijada.

RIVOLI: FO-1130.—Siempre hay una mujer y Rivales eternos.

REINA: M-2272.—Zona internacional y Quien mal anda.

RIALTO: M-1831.—Los millones de Chaflán y Por mis pistolas.

LARA: M-2421.—Pasión salvaje y La princesa de la selva.

PRADO: M-2822.—Pasión salvaje y La baronesa y el mayordomo.

VERDUN: A-9206.—Zona internacional y El alegre impostor.

LIRA: M-4474.—Aventuras de Marco Polo y Cartas boca arriba.

ACTUALIDADES: M-5575.—Bajo el cielo de Hawaii y Baches en las nubes.

MAJESTIC: M-4477.—Aventuras de Tom Sawyer y El caballero improvisado.

REX CINEMA

San Rafael y Amistad

Programa para hoy

NOTICIERO METROTONE.

UNOS MINUTOS CON EL MAESTRO. Musical.

A LOS PIES DE UD. SEÑORA. Modas.

LA MARCHA DEL TIEMPO.

RINCON ROMANTICO.

PEREGRINOS DEL PACIFICO.

EL PESCADOR DE ESTRELLAS Cartón de Walt Disney.

A partir de hoy, además del programa, todos los Sábados y domingos se pondrá un episodio de la INTERESANTE SERIE «EL VIAJE DE ROLDAN A MARTE».

Hoy y MAÑANA: PRIMER EPISODIO.

MARTI: AFICIONADOS, PELICULAS Y TANDA ESPECIAL

Hoy sábado es día de gran animación en el Teatro Martí, el coliseo más visitado por el público habanero que sabe apreciar el esfuerzo que hace la empresa por presentarle un show y grandes atracciones, siempre dentro de la actualidad.

Hoy se combina la pantalla y la escena en el siguiente orden: desde las 3 de la tarde y en espectáculo continuo: primero se exhiben interesantes películas, entre estas, la sensacional producción de la Fox titulada «El Secuestrador», con Victor Mac Laglen, comedias y cartones.

En la escena en turnos de 5:30 de la tarde y 9 de la noche, la revista teatral «Estrellas Nacientes», con números a cargo de Margot Tarraza, la bella y talentosa cantante que ayer hizo su debut, Matilde Camejo y Abelardo Rivero, graduados de la Escala de la Fama, Luz Gil y Arturo Vila en canciones mexicanas, Mercedita Zayas Bazán en selecciones de concierto, Elba y Henry en bailables internacionales, la Peli, en bailes españoles y el lindo coro de tiples.

Después del turno de las 9: Concurso preeliminatorio de la Escala de la Fama, con cuatro premios de $30, $20, $15 y $10.

Los precios son lunetas 20 centavos antes de las 6 de la tarde y 30 centavos después, niños 15 y tertulia 10 centavos.

A las doce de la noche gran tanda extraordinaria presentando como nota de actualidad palpitante la película que reproduce los detalles de un drama que ha conmovido hondamente a la sociedad cubana, «El drama de Margot García Maldonado, la mujer que mató en defensa de su honor. Habrá hoy un interesante show, en el que se estrena, por Dinorah, el tango Margot, dedicado a Margot García Maldonado.

Los precios a base de 30 centavos la luneta y 10 centavos tertulia para

NACIONAL: POR LA TARDE: «UN CARNET DE BAILE»

Solamente por la tarde se exhibirá hoy en el teatro «Nacional» la notable super-producción «Un carnet de baile» por celebrarse en horas de la noche el segundo concierto de Hipólito Lázaro.

La matinée de hoy es continua de 2.00 a 7.30, y además de «Un carnet de baile», se exhibe «La marcha nupcial», por Tulio Carminati, y un Noticiario Metro. «Un carnet de baile» comienza a las 2 30 y 5.30 y «La marcha nupcial» a las 3.30 solamente. Luneta 20 centavos.

Por la noche, a las 9.30, segundo concierto de abono de Hipólito Lázaro, figurando en el programa la soprano Luisa María Morales y el barítono Eduardo Brito, y de maestros acompañantes Arturo Bovi y Jesús Pallás.

Los precios para este segundo concierto son: luneta, $2.50; asientos de palcos, $2.00, y butaca, $1.80 delanteros de tertulia y paraso, 80 centavos y entradas a tertulia y paraíso 40 y 60 centavos.

Mañana, en matinée de 1.00 a 7.30 la sensacional película «Doble crimen en la Línea Marginot», que solamente se exhibe por el día, y por la noche a las 9.30, despedida de Hipólito Lázaro con la ópera «Manna», a $3.00 luneta, $2.50 los asientos de palco y $2.00 butaca.

El martes, «Jenny la malquerida» y muy pronto «Carmen», por Imperio Argentina.

RADIO CINE HOY

EXITO! EXITO

A PRECIOS POPULARES

AVENTURAS de ROBIN HOOD"

La mejor creación de Errol FLYN con Olivia de Havilland y Claude Rains

Toda en Technicolor - Una Super Joya Warner

Ademas - Dick Purtell en "El MUERTO VIVO"

Antes de 6½ 30¢ Despues 40¢ Tert. 15¢

LUNES - TRES ESTRELLAS METRO

MYRNA LOY y TONE Franchot Rosalind RUSSELL

en la bellísima película

"LA MUJER del FUTURO"

y Lewis STONE y Mickey ROONEY en "CON LA MISMA MONEDA"

MARTI: HOY, a las 12: «El Drama de Margot G. Maldonado»

Hoy, a las 12 de la noche, en función extraordinaria anuncia la empresa del teatro «Martí», la película de actualidad «El drama de Margot García Maldonado», tragedia pasional que ha encontrado eco en el corazón de toda mujer y en toda conciencia honrada, porque en la heroína de la tragedia, la mujer que defendió su honor, o la que castigó al hombre que faltó a los principios básicos de la discreción, aun cuando la mujer le hubiera otorgado sus favores... En la película «El drama de Margot García Maldonado», verá el público todos los detalles del suceso, así como a todos los personajes que han intervenido en el prólogo y en el desarrollo del mismo y que han de intervenir en el epílogo, esperado con ansiedad por todo el elemento femenino de la nación cubana, anhelante por saber hasta dónde los jueces y la Ley conceden a la mujer el derecho de defensa que no tiene en los códigos penales.

Además de esta película se exhibirá un noticiario cubano titulado «Ciudades y motivos cubanos», y como la película de Margot, ha sido editado por el productor Leo Rabens.

La empresa de «Martí» no limita los atractivos de esta tanda especial a lo que anuncia para la pantalla, además hay un show en el que toman parte las estrellas de la compañía Jungla Africana, los artistas graduados profesionales por la Escala de la Fama y que ya han debutado, Margot Tarraza, la exquisita y bella cantante, y Dinorah, la estilista del tango, que estrena un tango dedicado a Margot García Maldonado titulado Margot. Los precios para esta tanda extraordinaria de hoy a las 12 de la noche en Martí son 30 centavos lunetas y 10 centavos tertulia.

G A C E T I L L A

AUDITORIUM: «EL BESO REVELADOR»

Muy concurrido se verá hoy este favorito y aristocrático teatro del Vedado, en su sábado elegante. Presenta en sus turnos de 5.15 y 9.45, la magnífica super-producción de la Nueva Universal que tiene por título «El beso revelador», el drama de un hombre que no creía en los celos, hasta que éstos empezaron a torturar su corazón. Su trama nos muestra a un fiscal implacable que trata de condenar a un hombre que mató por celos, descubriendo que su propia esposa le es infiel. Una pareja de grandes simpatías y aptitudes insuperables interpretan los roles principales. Gail Patrick y Warren William, con la cooperación de Ralph, Constance Moore y Samuel S. Hinds. «El beso revelador» ha sido producida y dirigida por el famoso as de Hollywood James Whale. Para los turnos de 4 y 8.30 se exhibe «Un amor para dos», colosal joya con Wynne Gibson y Warren Hull.

Mañana: Matinée formidable a la 1.30 con «El beso revelador», «Un amor para dos», episodio No. 2 de la sensacional super-serie «Guardacosta alerta», cartón, comedia, y revista. A las 5.15 y 9.45 «El beso revelador». A las 9.30 «Un amor para dos». El lunes: estreno del conmovedor y humano drama «La diosa del pecado» la sentimental historia de unos seres que eran llamados por los hombres «adorables» «La diosa del pecado» un gran triunfo de la Columbia. El martes «Edward G. Robinson» en su maravillosa creación para Warner «El único culpable».

TRIANON: «TODOS A CANTAR»

Concurridísima se verá la sala de este favorito teatro, al presentar el magistral programa de la Metro, de la super-joya musical titulada «Todos a cantar», con la sensacional chiquilla, cómica y cantante Judy Garland, co-estrellando con el célebre tenor, Allan Jones, Lynne Carver, Reginald Owen y Billie Burke. Comedia fina, de argumento frívolo y de maravillosas escenas de excepcional belleza escenográfica es lo que le ofrece esta romántica y divertida comedia musical con nueve preciosos números musicales. «Todos a cantar», se exhibe en los turnos elegantes de 5.15 y 9.45. La otra película, a las 4 y 9.30 es la ingeniosa producción titulada «Mi estimada señorita», por la popular pareja de Maureen O-Sullivan y Walter Pidgeon. Se completa el programa con Noticiero y Cartón.

Mañana: Colosal matinée a la 1.30 con estas dos soberbias producciones, además de Comedia, Cartón, y Revista.

El lunes y martes: El grandioso éxito de la Warner, «Las aventuras de Robin Hood», por Errol Flynn, Olivia de Havilland, Sir Basil Rathbone, Claude Rains en esta espectacular y majestuosa film toda en tecnicolor.

El miércoles: «Escándalo matrimonial» por la encantadora actriz Danielle Darrieux.

(VEASE MAS GACETILLAS EN LA PAGINA OCHO)

M.E.C.D. 2016

PINARENAS

Cumpleaños

Llena de congratulaciones.

Así pasó su primer cumpleaños la graciosa primogénita de los distinguidos esposos Asunción Rodríguez y el pundonoroso comandante de nuestro Ejército Constitucional, señor Gabriel Foya Arceo.

Hasta la simpática Gabrielita llegaron durante la fecha del miércoles, numerosos regalos y se vió colmada de halagos, por parte de sus familiares y amistades de sus queridos papás.

Por encontrarse enferma la señora Rodríguez de Foya, el recibo fué de lo más íntimo.

Mis parabienes a la delicada muñequita.

Y venturosa existencia.

Una justa designación

De lo más acertada.

Acaba de hacerla el Secretario de Educación a favor del valioso pedagogo doctor Rafael Hernández Arias, para el cargo de Inspector Auxiliar de este Distrito.

Después de tomar posesión del mismo, hállase desarrollando una labor plausible y digna de encomios.

Reciba mi felicitación.

Expresiva y cordial.

Dr. Roberto Machado

Un notable médico.

Y un gran especialista en garganta, nariz y oídos.

Con el objeto de acceder a las muchas peticiones que la sociedad pinareña le ha venido haciendo, durante los próximos días, sábado 20 y domingo 21 del actual, este inteligente galeno ofrecerá consultas en el gabinete del doctor León Cuervo, en la Avenida de Máximo Gómez en esta capital.

El doctor Machado es bien conocido del público pinareño, por ser uno de los especialistas del Sanatorio de la Colonia Española, donde ha prestado sus servicios, realizando toda clase de operaciones y curas importantes.

En la festividad del lunes

De días una apreciable dama.

Con motivo de ser el próximo lunes 15 la festividad de Nuestra Sra. de la Asunción, se verá sinceramente halagada por sus numerosas amistades la bella y estimada dama Asunción Rodríguez de Foya.

Hasta ella llegarán en fecha tan señalada las mayores muestras de afecto y los más expresivos mensajes de felicitación.

El cronista la felicita.

Por anticipado.

Los que regresan

De los Estados Unidos.

Tras una grata temporada por tierras de Norteamérica, se hallan de nuevo en el seno de esta sociedad, los estimados esposos, el Director de la Escuela Normal de Pinar del Río, doctor Carlos Valdés Codina y Blanquita Asbert.

Durante su recorrido por los Estados Unidos, visitaron las Cataratas del Niágara y otros paisajes preciosos.

Para ellos mi saludo.

De cordial bienvenida.

Lindo primogénito.

Un hogar venturoso.

Colmado de dichas.

Los jóvenes y queridos esposos Marina Hidalgo y el doctor Humberto Rodríguez del Haya, tienen la inmensa satisfacción de besar un gracioso niño, primer fruto de sus felices amores.

Felicidad grande que embarga también a los abuelitos del recién nacido.

Aniversarios de bodas

Los celebran distinguidos esposos.

Los señores Carlos I. Callava y Pérez de Terán y la gentil danita Nena Ochoa y Feijóo, cumplieron el domingo último su primer año de casados.

Tan simpática parejita se vió con tal motivo muy felicitada.

Por familiares y amigos.

También cumplieron sus bodas de papel los esposos Carmen Onelia Padilla y Santana y el Director del Instituto de Segunda Enseñanza de esta ciudad, doctor José Rodríguez Cruz.

Y por último, celebraron veintisiete años de feliz unión los esposos Caridad Cabrera y Braulio García.

A todos mi enhorabuena.

La ceremonia de hoy

Dentro de la mayor intimidad.

Esta tarde contraerán matrimonio los jóvenes enamorados la bella y encantadora señorita Julia Guillén Delgado y el comerciante de esta plaza señor Miguel Peredo Regal.

La boda será certificada por el notario de esta ciudad doctor Antonio Cañas Calderón y firmarán como testigos los señores Francisco Canosa, Joaquín Carvajal, Clemente Serra y Modesto García.

Daré cuenta de este enlace.

En mi próxima crónica.

Guillermo Rodríguez.

INTOXICADO

En el Primer Centro de Socorro fué asistido el menor Luis Rodríguez Pérez, de 2 años, vecino de San Miguel y Amistad, que ingirió un poco de ácido acético.

Exija pañuelos

PYRAMID

colosales.

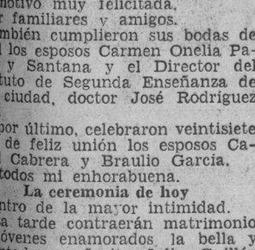

PODER DE CONCENTRACION

La facultad de concentrarse profunda y provechosamente, es privilegio de cerebros lúcidos, fuertes. Fitina es el tónico de eficacia excepcional: reintegra fósforo vegetal asimilable al organismo, con lo cual restituye al cerebro toda su clarividencia. Fitina es un científico preparado usado por millares de intelectuales, estudiosos y hombres de negocios.

Fitina

Reintegra la vitalidad

VENTA-REMATE

EN TODO AGOSTO

SABANAS

MEDIO CAMERAS, buena calidad, de 65 cts.,	REBAJADAS a	0.45
MEDIO CAMERAS, clase fina, de 80 cts.,	REBAJADAS a	0.58
CAMERAS, de muy buena calidad, de 80 cts.,	REBAJADAS a	0.58
CAMERAS, calidad superior, de $1.00,	REBAJADAS a	0.75
TRES CUARTOS CAMERAS, calidad superior, de 90 cts.,	REBAJADAS a	0.70
CAMERAS, calidad EXTRA, de $1.25,	REBAJADAS a	0.85
CAMERAS, IMPERIAL, de la mejor calidad, de $1.40,	REBAJADAS a	0.90
CAMERAS, SUPREMA, del mejor warandol, de $1.50,	REBAJADAS a	1.00
CAMERAS de warandol belga, de $1.75,	REBAJADAS a	1.20
CAMERAS, de warandol «INDIAN HEAD», de $2.50	REBAJADAS a	1.60

FUNDAS

Fundas cameras y medio cameras DESDE 18 cts. HASTA		0.35

JUEGOS DE CAMA

BORDADOS, de dos piezas, de $2.75,,	REBAJADOS a	1.80
BORDADOS, de tres piezas de $4.50,	REBAJADOS a	3.25
BORDADOS, de cuatro piezas, de $ 6.00	REBAJADOS a	4.25
BORDADOS, de CUATRO PIEZAS,, de $8.00	REBAJADOS a	5.25

LOS WARANDOLES DE HILO PARA SABANAS HAN SIDO REBAJADOS CONSIDERABLEMENTE. VEA EJEMPLOS DE ASOMBROSAS REBAJAS EN TODOS LOS DEPARTAMENTOS.

la elegante DE neptuno

NEPTUNO Y AGUILA

AVISO: Solicitamos agentes en el interior. Si dispone de 50 a 100 pesos, escríbanos pidiendo detalles.

ASUNTOS IMPORTANTES EN GRAN NUMERO RECLAMAN LA ATENCION DEL AYUNTAMIENTO CAPITALINO

Creación de una casa de socorro y una creche en el barrio de San Lázaro o en Cayo Hueso. Propondrá Cossío del Pino modificar el sistema de evaluación actual de las fincas

Pese a la festividad del día, la mayor parte de los funcionarios de la Cámara Municipal acudió a la oficina, así como numerosos concejales, todos interesados en la confección de la nutrida Orden que figurará en la sesión del lunes venidero.

Como hemos venido diciendo, son múltiples las mociones y las comunicaciones que deberá conocer y resolver el Consistorio en sus entrantes reuniones, siendo propósito de su presidente, el señor Francisco Rivero San Román, incrementar lo más posible la actividad de la actual legislatura.

Entre esos asuntos pendientes, hay uno de especial interés para la comunidad: se trata de la moción presentada por el édil Manuel Buchó interesando que se construya una Casa de Socorro y una creche en cierto barrio de esta capital, el que a renglón seguido especificaremos.

He aquí, en resumen, la probable Orden del Día, del lunes:

Informes de comisiones

Informe de la comisión de Impuestos Industriales, en relación con la exención de tributación solicitada por los señores Delio Núñez Mesa y Aubrey de Nise Hitcheson, para la nueva industria denominada «Planta para la Congelación Rápida de Productos Alimenticios», mediante el procedimiento «Z».

—Sobre expediente por escrito del señor Juan Bautista Vidal, sobre exención de industria Refinera de Sal.

—Sobre expediente a virtud de Mensaje del señor alcalde e instancia del señor Eduardo Uruburu Castaño, solicitando exención de impuestos para industria de fábrica de paraguas, etc.

—Sobre escrito de Nicolás Muñiz, sobre creación epígrafe zapatería o talleres de calzado a mano

4—Mociones presentadas.

—De García Díaz, sobre celebrar velada en el Salón de Sesiones de la Cámara Municipal, en conmemoración de la catástrofe aviatoria de Cali (Colombia).

—De Huerta, sobre adquirir busto de José Martí.

—De Duarte, sobre subvención a la compañía productora de «Películas Cubanas», S. A.

—De Castillo y Borrell, sobre la adquisición de 50 ejemplares de la obra de asuntos cubanos, titulada «Hurgando el Pasado», por la suma de $500.00.

—De Buchó, sobre instalación de una Casa de Socorro, en cualquiera de los barrios de San Lázaro, San Leopoldo, Dragones o Cayo Hueso, así como también al de una creche, a cuyo efecto debe aprobarse un crédito que será incluído en el próximo presupuesto de 1939-40.

—De Cossío del Pino, solicitando que el Ayuntamiento se dirija al Congreso, para que modifique el sistema de evaluación para las fincas urbanas y rústicas, en el término municipal de La Habana y así como otros extremos en relación con la vivienda.

—De N. M. Rodríguez, sobre concesión de un crédito de 5,000 pesos, para emplazar en el Anfiteatro situado en la Avenida del Puerto, un busto del patriota don Pedro Figueredo, autor del Himno Nacional.

—De N. M. Rodríguez, sobre comisionar a la Comisión de Hacienda y Presupuesto, para que rinda un informe de las causas que motivan el encarecimiento del alcohol desnaturalizado, enviándose copia de la moción al secretario de Comercio.

—De A. García Díaz, sobre designar con el nombre de Ruy de Lugo Viña, la Escuela Vocacional de este Municipio, que se está construyendo, colocándose al efecto en el citado edificio una tarja de bronce con dicha inscripción.

5—Mociones verbales, peticiones y consultas de los señores concejales.

6—Asuntos Generales.

—Escrito del presidente de la Asociación Nacional de Propietarios, solicitando el concurso de la Cámara Municipal, sobre manifestación pro revalorización de las deudas.

—De Pedro Fariñas, sobre dar las gracias al Ayuntamiento por su cooperación prestada al Congreso Médico.

—De Caridad Limonta, solicitando recta aplicación de la Ley de Impuestos Municipales.

—De Narciso José, sobre contribuyentes que ejercen dos conceptos.

—De Mario Lens, sobre modificaciones de obras en el Hospital Municipal.

—De Vicente Piedra, sobre exención de tributación.

—De Leonardo Trillo, sobre molestias de trasmisiones de radios en horas escolares.

—De Jorge Quintana, sobre pago de haberes dejados de percibir.

—De Herederos de Carlos Valdés, sobre haberes dejados de percibir.

—De Adriano C. Carmona, director de la Consultoría de los Servicios Públicos en el presupuesto de 1938-39, de la suma de $130.00.

—De Manuel López Chávez, sobre autorización para construcción de unos blicos de la República, sin inclusión cuarta planta en la calle L. esquina a 15, Vedado.

—Del arquitecto ingeniero señor M. A. Hernández Roger, sobre oponerse a que se construya una cuarta planta en el Vedado.

—De Antonio Martínez, sobre acuerdo de elevar la categoría a Barrio Urbano el Barrio rural de Casa Blanca.

—Otros escritos e instancias.

EL EMBAJADOR CUBANO INFORMA A MR. WELLES DEL NUEVO GABINETE

WASHINGTON, agosto 12. AP. El embajador cubano Pedro Martínez Fraga, ha informado al Subsecretario de Estado, Sumner Welles, hoy sobre la toma de posesión del nuevo gabinete del Presidente Laredo Brú con lo que termina la crisis de la administración.

El Embajador dijo que Welles le había recomendado que felicitara al Presidente.

666 PALUDISMO en tres días.

CATARROS en un día.

Domina el

Líquido -tabletas Salve Ungüento Gotas para la nariz.

Tónico y Laxante

CRONICA HABANERA

GRADUADA

La encantadora señorita Cira Darias y Bárcena, hija adorada de nuestro compañero de redacción señor Agileo Darias y de su gentil esposa Mirta Bárcena, acaba de hacer su grado en un afamado colegio de esta ciudad.

La señorita Darias ofreció, con tal motivo, una simpática fiesta en su residencia, la que se vió animadísima.

EN HONOR DE MR. Y MRS. TIMBERLAKE.—Esta noche en la sede de la Embajada de los Estados Unidos, tendrá efecto una gran comida.

La ofrece el Excmo. Sr. J. Butler Wright, Embajador de dicho país y su gentil esposa Harriet de Wright, en honor de Mr. Edward W. Timberlake, Agregado Militar y Agregado de Aviación del mismo lugar y de su interesante esposa Mrs. Timberlake.

Mañana domingo, también en honor de Mr. y Mrs. Timberlake, ofrecerán un almuerzo Mr. y Mrs. L. Brown.

Para ambos actos, se han hecho selectas invitaciones.

VISITAS DE PESAME.—Las señoras Ofelia de Varona viuda de Garcini y Nena Garcini de Hierro, que tan atribuladas se encuentran en estos momentos, por la triste desaparición del señor Mario Garcini y Silvia, nos ruegan comunicar a sus numerosas amistades en la sociedad habanera, que por ahora no podrán recibir visitas de pésame.

Dentro de breves días, por medio de esta crónica daremos a conocer la fecha en que comenzarán a hacerlo.

Sépase así.

TETE MORENO DE FALCON.—En franca convalecencia.

La distinguida señora Teté Moreno de Falcón, esposa del conocido Ingeniero Luis Falcón, se halla bastante mejorada de la grave enfermedad, que por más de un mes la ha retenido en cama.

La señora de Falcón debe su curación a los innumerables esfuerzos de los distinguidos especialistas doctores Gustavo Cuervo Rubio, Agustín Castellanos y Rodolfo J. Gural, que han luchado tenazmente para devolverle la salud perdida.

Con verdadero gusto consignamos su mejoría.

OLGA ALBACETE.—La lindísima señorita Olga Albacete y Lima tan celebrada siempre por su fina belleza, tendrá una mesa esta noche en la comida semanal del Habana Yacht Club.

En la misma tomarán asiento un grupo numeroso de parejitas.

Tema para nuestra crónica.

SANS SOUCI.—Pleno de animación y concurrencia vióse en la noche del jueves —de moda— el aristocrático Sans Souci, uno de los sitios más frecuentados por la alta sociedad habanera.

Los parties se multiplicaban ya en el salón, ya en la terraza, en donde se bailó hasta muy tarde a los acordes de la incomparable orquesta de los hermanos Palau y del Conjunto de Tango Palau.

Citaremos algunos parties que al azar recordamos:

La señora Cristina Kindelán de Mendoza, en una mesa, donde estaban tres matrimonios jóvenes: Eugenio Silva, Jr. y Julieta Cadenas; Tomás H. Gato y Alina Freyre, y Bernardo Miyares y Margarita Mendoza, y la señorita Conchita Menocal y su prometido, el joven Miguel Mendoza.

Otro party con el señor Thorward Sánchez y su señora, Tina Sarrá, y el señor Fico Méjer y su señora, Hilda Sarrá; el señor Fernando de la Riva y señora Aleida Averhoff, y deslcollando las señoritas Mariana de Armas y Livia Averhoff y los jóvenes Froilán H. Gato, Willy Menocal y José Antonio Méjer.

Otra mesa con la señora Luisa Angulo de Delgado, y dos parejitas: Josefina Gastón y George Fowler y Josefina Delgado y Albert Hearkness.

El ingeniero Antonio Santana y señora Alicia Acevedo, con dos parejas en el party: Berta Sosa y Paquito Fernández, y Magda Urruela y Javier Peralta.

Con la señora Ana del Castillo, estaban en una mesita las señoritas Cuma Rotger y Cristina Saladrigas, y los señores René Smith y doctor Julio Moreno Coll.

Resaltaban en otro party estas tres simpáticas parejas: Olga Rodríguez Cáceres y René Somodevilla; María Elena Castañeda y Jorge Escobar y Delfina Pérez Gurri y Roberto Duthil, chaperoneados por la señora Asunción Urréchaga de Catañeda.

En otra mesa, con la señora Trina Varela de Fernández Mederos, con la señorita Marilta Fonollar y su prometido, Gustavito Fernández Varela, cuyas bodas están señaladas para el día 26.

Otra mesa más.

Allí estaban el señor Eduardo López de la Torre y su bella esposa Graciela Miranda, con el señor Nemesio Alvaré y señora Carmen Cabello y Miss Anita Douredoure.

Esta noche, como sábado de moda, nuevamente resplandecerá de alegría aquel bello restaurant campestre.

En el show actuará la pareja Artime y Consuelo, bailarines internacionales, la bailarina española Adelina Durán y los populares Elpidio y Margot.

LA BODA DE ANOCHE.—Con gran lucimiento se verificó anoche en la Iglesia del Santo Angel Custodio, la boda de la encantadora señorita Aída Olartua y Arzola y el joven doctor José Miguel Hurtado.

Un precioso decorado floral, lució el hermoso templo.

Corrió por cuenta de los floristas maestros de «El Clavel» el elegante jardín nacional de los hermanos Armand.

Las famosas palmas gigantes de «El Clavel», tan lindas, formaban un verdadero bosque alrededor del altar, que surgía como una milagrosa aparición refulgente de luces y tapizado todo de nardos y gladiolos blancos.

Las mismas flores, combinadas con esparrago, formaban como una cascada de pétalos en la baranda del presbiterio.

La senda nupcial, trazada por la valiosa alfombra de los hermanos Armand, llevaba una doble hilera de elegantes cestos estilo «Imperio», cuajados de azucenas y gladiolos y unidos entre sí por finas guirnaldas de esparrago.

Un trabajo exquisito que valió las más cálidas felicitaciones para los floristas incomparables del famoso jardín de Marianao.

Precioso el ramo de mano.

Era una creación de los hermanos Armand, siempre inspirados y originales, tejida con gardenias y jazmines de Persia.

y llevaba lindas caídas de las mismas.

Afectaba la forma de un pandantiff mas flores.

La gentil pareja fué apadrinada por la señora Modesta Méndez viuda de Hurtado, madre del novio, y el señor Amado Olartúa, hermano de la novia.

Como testigos firmaron por ella, los doctores Sabino González Montes y Guillermo Andreu y los señores Mariano Alzugaray, Pedro Rodríguez, Manuel Otero Ruisánchez y J. A. Casuso.

Por el novio, los doctores Manuel González Alvarez, Rodolfo García Navarro, Armando Coro del Pozo, Eduardo Ortiz Rivas, Rafael Ferrer del Castillo y Enrique Conde.

(Continúa en la página NUEVE)

CUBIERTOS de ALTA CALIDAD

Juegos de cubiertos "ERCUIS", 24 piezas por $20.00

15 Modelos más para todos los Presupuestos hasta $500.00

Casa Versalles: NEPTUNO 24- Frente al Teatro Encanto

DEFUNCIONES OCURRIDAS AYER EN LA HABANA

(Hasta las 4 p. m.)

Luisa Berta Celeiro, blanca, de 36 días de nacida, en Arango 220.

Miguel Hernández Pacheco, blanco, de 68 años, en Espada 362.

Alfredo Cachón Orta, blanco, de 77 años, en Cerro 1424.

Olifea Arencibia Martínez Leal, blanca, de 67 años, en Lawton 1461.

Miguel Alonso Cabada, blanco, de 70 años, en Cocos 110.

Eduardo García, blanco, de 61 años, en Montoro 114.

Angel Suárez González, blanco, de 17 meses, en el Hospital Infantil.

Clotilde Torriente Muñoz, mestizo, de 2 meses, en Estévez 144.

Chang King, amarillo, de 57 años, en el Hospital Calixto García.

Nicolás Regalado Navarro, blanco, de 30 años, en Antón Recio 80.

Mario Garcini Silva, blanco, de 64 años en Calle A número 154, Vedado.

Sergia Pomada, blanca, de 67 años, en Jesús Peregrino 21.

Oradia García, blanca, de 23 meses, en Regla 52.

Juan Abascol Gómez, blanco, de 70 años, en el Segundo Centro de Socorro.

Eladio García Téllez, blanco, de 46 años, en O-Farrill 160.

Fermina Morejón, negra, de 47 años, en Trinidad sin número.

Caridad Arias Díaz, negra, de 40 años, en Princesa 117.

Caridad González, negra, de 15 años, en el Hospital Calixto García.

Artemio Calixto, negro, de 47 años, en Suárez 126.

Armando Pérez, blanco, de 36 años, en Santa Teresa 3.

Lorenzo Rodríguez Serrano, blanco, de 30 horas de nacido, en Blanche 42, Reparto Juanelo.

EXITO MARAVILLOSO

Miles de testimonios. Una fórmula especial para cada cura. (20 años de experiencia). **El método del Abate Ramon.** Cura: Diabetes, Riñones, Corazón, Hígado, Reumatismo, Bronquitis, Obesidad, Enteritis, Estómago, Arterio-Esclerosis, Nervios, Estreñimiento, Reglas dolorosas, Várises. Nada más que plantas. Solicite el libro gratis. **Escriba a Dr. P. Ramírez, Representante de Laboratorios Botánicos. Apartado 1244, Habana.**

raquitismo? linfatismo?

DEPURATIVO IDEAL de los NIÑOS y de los ADULTOS

en todas las Farmacias

JARABE de RABANO IODADO de GRIMAULT

ROPA INTERIOR

PARA SEÑORAS EN

en nuestra GRAN VENTA DE AGOSTO

Refajos de seda, adornados con encajes 45c

Refajos de seda, superior, adornados con aplicaciones de satín y tul 85c

Refajo de satín. Clase extra 1.50

Refajo en seda doble, con finos encajes 1.00

TODOS LOS COLORES

TODAS LAS TALLAS

Refajo de satín brocado, con adornos de finas aplicaciones 1.00

Refajo de crepé de seda doble, adornado con aplicaciones 1.50

Refajo de seda lavable adornado con encajes y remate 70c

LOS PRECIOS FIJOS

REINA AGUILA ESTRELLA

RENUNCIA EN PLENO EL GABINETE DE BOLIVIA, TERMINADA SU MISION

LA PAZ, Bolivia, agosto 12. (AP). Ha renunciado el gabinete en pleno, en vista de que está ya acordada la ratificación del tratado de paz, amistad y límites con el Paraguay que era el propósito principal del gobierno.

En vista de la ratificación, los ministros han presentado la renuncia al Presidente Busch, dejándole en libertad de que escoja un nuevo gobierno.

EN RIÑA

El asiático Mario Loo, de 36 años y vecina de San Nicolás 91, fué asistido en el Segundo Centro de Socorro de lesiones menos graves, que le causó en el billar de Zanja 11, un individuo mestizo, por diferencias en el juego.

EL EX-PRESIDENTE DEL ECUADOR, A BUENOS AIRES PARA DAR CONFERENCIAS

SANTIAGO DE CHILE, agosto 12. —El ex Presidente del Ecuador doctor José María Velasco Ibarra, que dictó un curso especial de Derecho Constitucional en la Universidad de Chile, partió para Buenos Aires donde dictará varias conferencias sobre el mismo tema.

El doctor Velasco Ibarra, que fué depuesto por una revolución militar a mediados de 1935, no ha regresado al Ecuador desde esa época y en 1936 desempeñó el Rectorado del Colegio de Sevilla en Colombia.

GRANULADO DE SULFATO DE MAGNESIA, PEPTONA Y RUIBARBO. PODEROSO COLAGOGO, INDICADO EN LAS AFECCIONES DEL HIGADO Y LA VESICULA BILIAR. AUTO-INTOXICACIONES, ANAFILAXIA, ESTREÑIMIENTO, ETC.

VESICU-DRINAL

LABORATORIO BOSQUE TEJADILLO 36. HABANA.

NO FUE ATACADO ALICANTE DURANTE EL DIA

ALICANTE, agosto 12. (Havas). En una breve entrevista de la agencia Havas con el gobernador civil de Alicante, éste manifestó que durante el día de hoy sólo hubo una alarma de ataque aéreo, la que resultó falsa, debido a que los aviones nacionales pasaron de largo, sin bombardear la ciudad ni sus inmediaciones. Por ese motivo no intervino la artillería antiaérea.

¡Las dentaduras postizas suelen causar el peor mal aliento!

"Se necesita algo más que un enjuague" dicen los higienistas . . . Recomiendan el POLIDENT

¡Las dentaduras postizas y los puentes absorben olores e impurezas como una esponja! Se les acumula un sarro oscuro, en el que fructifican los microbios y las bacterias putrefacientes. A pesar de su poca espesura, este sarro se adhiere tan fuertemente que no basta el cepillar las planchas del modo corriente para desprenderlo. Y se introduce hasta en los menores intersticios, donde no llega el cepillo. Casi siempre el resultado es el "olor de dientes postizos"—acaso el peor de los malos olores del aliento.

Afortunadamente hay un medio perfecto de limpiar y *purificar* los dientes postizos sin necesidad de cepillo, ácidos u otras substancias peligrosas. Ese medio nos lo ofrece el POLIDENT—dentífrico en polvo para dientes postizos que disuelve enteramente las acumulaciones, las manchas, el sarro y el olor. Purifica el aliento—y las planchas y los puentes lucen mejor, se ajustan mejor y se sienten más cómodos. Decenas de millares de personas satisfechas aclaman el POLIDENT como una bendición de comodidad, conveniencia e higiene. Una lata dura semanas enteras y no cuesta más que 35 centavos en todas las farmacias. El POLIDENT goza de la aprobación de las dentistas de todas partes del mundo.

Limpia y purifica como por encanto

Ponga la plancha o el puente en medio vaso de agua. Añádale un poco de POLIDENT. Déjense allí de 10 a 15 minutos — enjuáguense — y quedarán limpios y purificados — ¡listos para volverse a poner!

Previene el "olor de dientes postizos"

M.E.C.D. 2016

G A C E T I L L A S

PAYRET: «SUCEDIO EN LA HABANA»

Hoy y mañana ya son los últimos días de la super producción cubana que está siendo un éxito en Payret, el teatro de las películas españolas.

Hoy desde las dos de la tarde. Una revista de asuntos mundiales La super-producción titulada «Mi jaca» que interpreta un Caballo y varios actores de primer orden. En todos los turnos se exhibe la linda película nacional titulada «Sucedio en la Habana» que interpretan tan maravillosamente Rita Montaner, Luana Alcañiz, Juan Torena, Garrido, Piñero y un grupo de grandes actores más. Los precios son 20 centavos hasta las 3.30 y 30 centavos después, Niños 15 centavos, tertulia 15 centavos.

Mañana: una gran matinée desde la una con un gran programa. Lunes debut de Chaflán, el simpático Chaflán que le ha hecho reir en tantas películas y que usted verá en persona en turnos de 5.30 y 9.30 desde la escena del popular teatro Payret. Chaflán viene acompañado del popular actor Hernan Vera, que en «Jalisco» hace de Juez y en «Los millones de Chaflán» de Mayordomo. Ambos cómicos harán reir y emocionar a tantos admiradores como tiene en Cuba.

El lunes, con Chaflán se exhibirán «La Zandunga» y «La Paloma».

NEPTUNO: «AVENTURAS DE TOM SAWYER»

Nuevamente presenta hoy la empresa de este favorito teatro, la maravilla en tecnicolor «Aventuras de Tom Sawyer», la más exquisita aportación al séptimo arte, la película que usted no podrá olvidar mientras viva...! Completa el programa la emocionante film «A toda velocidad» con Frankie Darro. La emoción camerìl «Riéndose de la Muerte Aventurera», el episodio No. 11 de «Aventuras de Aguilucho» y el Noticiario Fox Movietone. Los precios: 15 centavos de 2.30 a 6.30 y 20 centavos después. Niños a todas horas 10 centavos.

Mañana, desde la una, la mejor matinée de la Habana. Venga temprano.

El lunes, Dolores del Río y George Sanders en la espectacular aventura «Zona Internacional» y Ricardo Cortez en el furioso drama de pistoleros «Quien mal anda...». El martes la magnífica producción en español «Mi candidato» y Bela Lugosi (Drácula) en «El buque fantasma». El miércoles, «Blanca Nieve y los siete enanitos» y Joe E. Brown en «Baches en las nubes». El jueves, Olimpia Bradna y Gene Raymond en «Paraíso robado» y Akim Tamiroff en «Verdugo de sí mismo».

OLIMPIC: MADELINE CARROLL Y H. FONDA EN «BLOQUEO»

Sabotaje... guerra motorizada... la guerra de España con todos sus horrores... los raids aéreos... el éxodo de las poblaciones huyendo de la muerte... el espionaje que nos hace dudar hasta de nuestros seres más queridos... y una historia de amor que florece en medio de la muerte como una flor fragante de vida... Esto y mucho más es «Bloqueo» la sensacional producción que hoy se estrena en este Teatro y que tiene por formidables intérpretes a Madeleine Carroll, Henry Fonda, Leo Carrillo, Reginald Denny y miles de extras. Completa el programa «Esclavos de su genio» con Gloria Stuart, Michael Whalen y Lyle Talbot. Además, el hilarante cartón «Ratoncitos Traficantes»» y Noticiario Universal. Los precios: 20 centavos por la tarde y 30 por la noche. Niños tarde y noche 15 centavos y tertulia familiar 10 centavos

Mañana, desde la una, estupenda producción en español «Refugiados en Madrid». El martes, Sylvia Sidney y George Raft en «Silencio de mujer». El miércoles «El último encuentro».

FLORENCIA: «AVENTURAS DE MARCO POLO» CON G. COOPER

El programa más extraordinario del año presenta hoy la empresa de este preferido teatro, el gran favorito Gary Cooper en el más fascinante, gigantesco y espectacular de todos los films del año «Aventuras de Marco Polo». Completa el programa la magnífica producción «Conocía las mujeres» con Rochelle Hudson y Michael Whalen y el Noticiario Universal. Los precios: 15 centavos de 2.30 a 6.30 y 20 centavos después. Niños a todas horas 10 centavos y tertulia familiar 10 centavos.

Mañana, desde la una, estupenda matinée, con este mismo programa y además el episodio No. 10 de «Aventuras de Aguilucho».

El lunes «Día Popular, regio programa: Wallace Beery en «Viva Villa» y Robert Taylor y Eleanor Powell en «Melodías de Broadway de 1938». El martes, Dolores del Río y George Sanders en «Zona Internacional» y Loretta Young, Tyrone Powell y Lyle Talbot en «Su segunda luna de miel«.

INFANTA: «LA FALSA JOSETTE»

Grandioso y sensacional programa ofrece hoy a sus numerosos y asiduos concurrentes el gran teatro Infanta del circuito Carrerá, de Infanta y Neptuno teléfono U-3700, con dos lindas producciones, siendo la principal «La Falsa Josette», con Simone Simon, Don Ameche y Robert Young; una farsa cinematográfica muy bien lograda... cuya acción se desarrolla en Nueva Orleans, el «pequeño París» de América... a continuación se exhibe la cinta que lleva por título «El infierno del bosque», con Jack Holt y Grace Bradley; una película fuerte... dramática... poderosa. Completa el programa la Revista Metrotone y la comedia «Con la música a Chirona». Mañana: «La Falsa Josette».

ROXY: «PARAISO ROBADO»

Un programa sorprendente, extraordinario con dos grandes estrenos, presenta en función continua de 3 a 7.39 y tanda a las 8.30 el Cine Roxy, el más ventilado teatro de la Habana, situado en la calle 14 y Primera, Almendares, teléfono FO-3255. «Paraíso robado» la super-joya Paramount figura como principal atracción. Un drama de amor inigualable, y un romance que estremece por su pureza... Olimpia Bradna, adorable estrella de 17 años recibiendo por primera vez un beso de amor... Una trama que fascina desde su primera escena hasta el mismo final.

Gene Raymond, el protagonista de este interesante role se nos muestra insuperable, secundado por Lewis Stone y Glenda Farrell. Conjuntamente se estrenará la sensacional película de gran acción, «Piratas de Encrucijada», por Lloyd Nolan y Mary Carlisle, el cartón «El recluta Popeye y los 40 ladrones», y el episodio 12 de la emocionante serie «El misterio de la Isla del Tesoro». Los precios serán 15 centavos luneta por la tarde y 20 centavos por la noche. Niños y tertulia familiar 10 centavos por la tarde y 15 por la noche.

Mañana en matinée desde la 1.30 el mismo programa.

RIVOLI: «SIEMPRE HAY UNA MUJER»

«Siempre hay una mujer»... que se inmiscuya en la vida de todo hombre para hacerle ésta, feliz... o muy desgraciada!... Vea la que le tocó a Melvyn Douglas y se reirá cuando vea la clase de mujercita que le deparó el destino... Imagínese que siguió su misma profesión para probarle que él no sabía nada de lo que estaba haciendo...

«Siempre hay una Mujer», presenta a Joan Blondell y Melvyn Douglas en sus papeles más galantes y más delirantemente cómicos de la temporada, no deje de verlos hoy en el Cine Rivoli, el aristocrático teatro de 4a. y 5a. Reparto La Sierra y pasará un rato delicioso... Adorna el programa el último Noticiario Universal, una chispeante comedia y un cartón, además de la interesantísima cinta de Jack Holt, «Rivales eternos». Los precios serán como siempre: 15 centavos luneta en la tanda de 4.30 y 20 centavos a las 8.30. Niños a todas horas 10 centavos.

Mañana regia matinée a las 2 con «La Vivaracha», con Ginger Rogers, episodio, comedia, cartón y «El Misterio del Camerino». En las tandas de 5 y 8.30 «Cantos de Juventud».

REINA: «ZONA INTERNACIONAL»

«Zona Internacional» es un cinedrama emocionante de la guerra chino-japonesa que se desarrolla mientras Shanghai, la magnífica ciudad oriental recibe una lluvia de fuego. Dolores del Río, June Lang, Keye Luke y otros son sus intérpretes. 13o. episodio de «La Isla del Tesoro maldito». El drama de una linda muchacha de la ciudad que vive su vida está representado de una manera magistral en la soberbia producción «Quien mal anda...» En los papeles centrales de esta bella cinta tenemos a la bellísima y gran actriz Phyllis Brooks y al popularísimo Ricardo Cortez. Un gracioso cartón y la Revista Paramount News completan tan colosal programa que se exhibe hoy en el céntrico supercine Reina a los precios de 15 centavos la luneta y 20 centavos después; la cómoda tertulia familiar 10 centavos.

Mañana: Grandiosa matinée.

RIALTO: «LOS MILLONES DE CHAFLAN»

En la función de hoy «Rialto» que comienza a las 2 y 30, de la tarde exhibe dos estrenos en español, con los precios de 20 centavos mayores hasta las 6 y 30, después 30 centavos. Niños 15 centavos.

Latino Film presenta la película que batió todos los records de entrada en México «Los millones de Chaflán», la película de un millón de carcajadas, el último hit que nos ha llegado de México. Interpretada por Carlos López (Chaflán), Joaquín Pardavé, Emma Roldán y Pedro Almendáriz.

El otro estreno que exhibe hoy «Rialto» es el emocionante drama en español titulado «Por mis pistolas» interpretado por Fernando Solar, Domingo Soler, Carmelita y Sara García. Dirigida por el popular José Bohr. Se completa el programa con el noticiario de asuntos mundiales «Metrotone». Mañana, regia matinée desde la 1 y 30 de la tarde con este mismo programa en español. El lunes, la maravillosa producción musical «Todos a cantar».

PRADO: «PASION SALVAJE»

El mejor programa cinematográfico que se ha presentado hasta el presente es sin duda alguna el que tiene para hoy el elegante y concurrido teatro «Prado» en matinée de 2 y tandas de 5 y 8 y 15, dos formidables producciones y tal vez las mejores del año. Primeramente la más atrevida y peligrosa aventura de la selva que se ha filmado, un bello romance a todo color con la reina del cine Dorothy Lamour «Pasión salvaje» y la más picaresca, fina y elegante comedia de la temporada «La Baronesa y el Mayordomo» con la adorable actriz francesa Annabella junto al sin igual actor William Powell. Completando el programa una revista con los últimos acontecimientos mundiales y un gracioso cartón. Los precios serán 10 centavos antes de las 5 y 30, y 15 centavos después. Mañana, nuevamente en matinée de 1 y 30, «Pasión salvaje» por Dorthy Lamour y «La baronesa y el mayordomo», por William Powell. El lunes, un programa a petición «Mamá Colibrí», por Pierre Richard Aumont y «El encanto de la bohemia».

LARA: «PASION SALVAJE»

Un programa grandioso, de homenaje a la bella y gran actriz Dorothy Lamour es el que anuncian hoy las carteleras del predilecto y elegante cine «Lara», de Prado y Virtudes.

En función continua, de 2 de la tarde a 11 y 30 de la noche se pasa por la pantalla revista, comedia, estreno del precioso, soberbio superespectáculo todo en colores «Pasión salvaje» creación de Dorothy Lamour y Ray Milland y estreno de la simpática, original, interesante producción «La princesa de las selvas» otra creación de Dorothy Lamour y Ray Milland.

Precios: luneta 10 centavos a todas horas.

Mañana: «Pasión salvaje» y «La voz acusadora».

VERDUN: «ZONA INTERNACIONAL»

Hoy en función continua desde las dos de la tarde presenta el predilecto «Verdún», único teatro al aire libre, la maravillosa realización cinematográfica titulada «Zona Internacional», cuya trama se desarrolla en Shanghai la gloriosa urbe china víctima de los horrores de la buerra. El romance que florece en medio de las escenas principales; intérpretes Dolores del Río, George Sanders y June Lang. Conjuntamente se estrena la emocionante cinta titulada «Alegre impostor», de misteriosa trama interpretada por Eric Linden y Bárbara Read. Además el Noticiario y la comedia «Así es el amor».

Los precios que rigen son los de costumbre, 15 centavos luneta hasta las 6 y 30 y 20 centavos después, los niños 10 centavos y la tertulia con butacas 10 centavos a todas horas.

Mañana: este mismo programa.

ACTUALIDADES: «BAJO EL CIELO DE HAWAII»

Uno de los programas más soberbios y amenos es el que anuncia hoy el elegante y confortable cine de las familias «Actualidades», de Monserrate 8 y 10, con el teléfono M-5575.

En función continua, comenzando a las 2 de la tarde se exhibirá revista, comedia, el episodio 12 de la emocionante serie «Aguiluchos», estreno de la preciosa, regia, soberbia joya musical «Bajo el cielo de Hawai» con el pequeño tenor Bobby Breen y Ned Sparks y estreno de la divertida, jocosísima super-comedia «Baches en las nubes» con Joe E. Brown (Bocaza) y Florence Rice.

Mañana: «La zandunga» con Lupe Vélez, «La tempestuosa», episodio, comedia y cartón.

LIRA: «AVENTURAS DE MARCO POLO»

Un grandioso programa es el que anuncian para hoy las carteleras del confortable cine «Lira», de Industria y San José, con el teléfono M-4474, el predilecto de las familias.

En función continua, comenzando como de costumbre a la 1 y 30 de la tarde, se pasa por la pantalla gigante revista, comedia, estreno de la monumental, extraordinaria joya cinematográfica «Aventuras de Marco Polo» la grande creación de Gary Cooper con «Cartas boca arriba» con John Wayne.

Mañana: «Alma bravía» con Wallace Beery y «Aventuras de Marco Polo».

MAJESTIC: «AVENTURAS DE TOM SAWYER»

Los días felices de la niñez han vuelto para usted; usted gozará indefinidamente, porque en cada escena encontrará algo de su propia vida, algo que sólo morirá con usted y que solamente usted podrá comprender y tasar en su justo valor, algo que le hablará en el idioma que sólo el corazón y el alma pueden entender y que no existen palabras en ningún idioma para poderlo expresar con fidelidad absoluta. «Las Aventuras de Tom Sawyer» super-joya que será exhibida hoy en el elegante teatro «Majestic» de Consulado 116 con el teléfono M-4477, es la película de los recuerdos para los mayores y la de los ensueños para los chicos interpretada por un brillante conjunto en el que sobresalen Tommy Kelly, Ann Gillis, May Robson y Víctor Jory. Además, se proyectará la interesante producción «El Caballero Improvisado» de Elissa Landi y Douglas Fairbanks Jr., sin faltar el Noticiario Fox, un cartón en colores y una graciosa comedia. Los precios para esta soberbia función son los siguientes; Luneta y preferencia, antes de las 6 y 30, 15 centavos, después 20 centavos. Niños y tertulia, a todas horas, 10 centavos.

El lunes: Estupendo programa cómico a precios populares.

BELASCOAIN: «LA TEMPESTUOSA»

Dos monumentales producciones nos ofrece para hoy el nuevo y ventilado teatro «Belascoaín», el preferido de las familias, del circuito Edelberto de Carrerá, situado en Belascoaín 853, esquina a Peñalver con el teléfono U-5200, siendo la principal: «La Tempestuosa», la más intensa creación dramática de Bette Davis, la mejor trágica americana, y la obra más emocionante que ha interpretado Henry Fonda, secundados por un reparto de estrellas escogidas, entre las que figuran George Brent y Margaret Lindsay, es la otra la titulada «Alta tensión» interpretada por Pat O-Brien, Henry Fonda y Margaret Lindsay, un drama intenso desde el principio hasta el fin.

La función, que es continua, dará comienzo a las cinco de la tarde, siendo los precios los de costumbre.

Mañana: monumental matinée desde la 1 de la tarde, exhibiéndose la super-joya: «Aventuras de Tom Sawyer» toda en tecnicolor, «Los Misterios de Londres», «Alias Humareda» (sólo en matinée) cartón y comedia.

4 CAMINOS: «MANIQUI» Y «ALMA BRAVIA»

Joan Crawford hoy en el supercoliseum de Belascoaín 637, teléfono M-3676, el preferido de todas las familias del barrio, por sus comodidades, buen sonido, ventilación perfecta, pantalla Gigante y el que siempre presenta los mejores programas.

«Maniquí» con Joan Crawford, Spencer Tracy, Alan Curtis y un selecto reparto es la película que figura en la cartelera de hoy.

«Alma Bravía» con Wallace Berrye es la otra soberbia producción que figura en cartelera, película que todos quieren ver por estar considerada como una de las mejores en su género y la mejor del año. También se exhibe el episodio final de la gran serie «Dick Tracy Detective», un cartón y una revista.

La función comienza desde las 2 de la tarde al precio de: 15 centavos luneta antes de las 6 y 30 y 20 centavos después. Niños y la regia tertulia familiar 10 centavos a todas horas.

Mañana: «Maniquí», «Su Majestad el amor» y en matinée «A la orden mi General».

VIVES: «MANIQUI»

«Vives», del Vedado, Telf. F-3128, ofrece para hoy, en tandas de 4 y 30 y 8 y 30, la variedad musical «Un Genio», la tiernísima cinta, «El demonio es un pobre diablo», por las tres estrellas infantiles, Mickey Rooney, Jackie Cooper y Freddie Bartholomew, y la sensacional joya repleta de un lujo deslumbrante y una trama subyugante, «Maniquí», por Joan Crawford y Spencer Tracy, reunidos por vez primera en una misma película. Precios: Tarde, mayores 15 centavos. Noche, mayores 20 centavos. Niños y tertulia 10 centavos a todas horas. Mañana, desde la 1 en punto, se repite «Maniquí,» con la variedad «Un Genio», el episodio primero de la serie «Dick Tracy, y «Casorío en puerta», por Robert Young.

GRIS: «MI SEÑORITA MAMA»

El moderno y favorito cine «Gris», de Baños y 17, en el Vedado, con el teléfono F-4292, de la empresa Heydrich-Fernández-León, anuncia hoy un maravilloso programa, para hacer las delicias de sus muchos asiduos.

Hoy en turnos de 4 de la tarde y 8:45 de la noche se exhibirá la preciosa super joya musical: «La Marcha Nupcial», creación de Kiki Palmer y Tulio Carminatti.

A las 5:30 y 9:45, en tandas elegantes se exhibe un noticiero, el cartón «Avetruz Oxie» y estreno de la bellísima, regia y grandiosa super joya de bello argumento «Mi Señorita Mamá», con la encantadora Danielle Darrieux y Pierre Brasour.

Precios: mayores 20 centavos en la tanda y 30 centavos por la noche. Los niños 15 centavos y la tertulia 10 centavos a todas horas.

Mañana: Monumental programa.

El lunes: «Doble Crimen en la Línea Maginot».

MODERNO: «MANIQUI»

Un sorprendente programa de estrenos ofrece hoy en todos los turnos el teatro «Moderno». «Maniquí», de Joan Crawford, Spencer Tracy; «Desde los tiempos de Eva», de Marion Davies, Robert Montgomery; el cartón-comedia, «Bosko y los piratas»; y un «Noticiario Fox». Hasta las 6:30, 15 centavos; después 20 centavos. Niños 10 centavos. Tertulia familiar 10 centavos a todas horas. Domingo, en todos los turnos, «Maniquí», «Desde los tiempos de Eva», «La muela del juicio», «Golfos y golfistas», «Bosko y los piratas», y un «Noticiario Fox». Hasta las 6:30 15 centavos; después 20 centavos. Niños 10 centavos.

El lunes, grandiosa función de aficionados con valiosos premios a los triunfantes. Si usted tiene dotes de artista, venga a inscribirse con tiempo, para optar por los grandes premios que se dan.

SANTOS SUAREZ: «ZONA INTERNACIONAL»

El elegante y confortable cine Santos Suárez, brinda hoy a sus asiduos un programa muy soberbio, en el que figuran dos grandes estrenos.

En tanda a las 5 y nocturna a las 8 y 15 se exhibirá revista, comedia, estreno de la preciosa, original cinta de delicioso argumento «Vivan las jiras», con Shierley Deanne y Tony Martín y estreno del formidable, sensacional drama de la guerra del lejano Oriente, «Zona internacional», con Dolores del Río y George Sanders.

Precios: luneta mayores 15 centavos en la tanda y 20 centavos por la noche y niños 10 centavos siempre Tertulia familiar a todas horas 10 centavos.

Mañana: «El Placer de Vivir» y «El Chicuelo».

TOSCA: «BLANCA NIEVE Y LOS 7 ENANITOS»

«Tosca», en 10 de Octubre 1007, entre San Francisco y Concepción, en la Víbora, con el teléfono I-3099, de la empresa Alvarez-Fernández, anuncia maravilloso programa para hoy.

En tanda a las 5 y nocturna a las 8:30 se exhibirá revista, un cartón y estreno de la preciosa y maravillosa joya cinematográfica toda en colores y en español: «Blanca Nieves y los Siete Enanitos», la genial creación de Walt Disney y estreno de la preciosa, regia joya musical «Música para mi Dama», con el tenor Nino Martini.

Precios: mayores 15 centavos en la tanda y 20 centavos por la noche Los niños y la tertulia 10 centavos a todas horas.

Mañana: «El Ruiseñor del Cabaret», «Blanca Nieves», episodio, revista, cartón y comedia, en matinée tanda y noche.

Continúan realizando estudios para el emplazamiento del Monumento de Martí en la Loma de los Catalanes

El Negociado de Construcciones Civiles recibe a menudo instrucciones del Secretario, ingeniero Ruiz Williams. En el futuro se levantarán allí edificios para diversas Secretarías

En el Negociado de Construcciones Civiles de la Secretaría de Obras Públicas se viene estudiando minuciosamente, conjuntamente con el emplazamiento del futuro Monumento a Martí en la Loma de los Catalanes y sus alrededores, la disposición complementaria del área que cubrirá dos millones de metros caudrados en aquel lugar, para desarrollar un vasto Plan de Embellecimiento formado por grandes plazas y parques, amplias y bien arboladas avenidas y calles que comunicarán aquella zona con los distintos barrios de la capital y en las que se levantarían a medida que el Gobierno fuera disponiendo los créditos necesarios, los edificios públicos destinados a sedes de las Secretarías de Despacho que hoy no lo poseen propio, así como a la Biblioteca y el Museo Nacionales, la Escuela de Bellas Artes, el Archivo Nacional, los Palacios de Justicia y Comunicaciones, el Auditorium Nacional, etc.

El estudio urbanístico, de gran utilidad y belleza, está basado en el Plan del célebre arquitecto J. N. C. Forestier, hecho en 1926, aunque algo modificado por los mejores técnicos de Construcciones Civiles, bajo la dirección de los arquitectos Du Defaix y Varela y siguiendo las sabias instrucciones del Secretario Ruiz Williams, con el objeto de realizar por el momento solamente aquello que es de utilidad y practicidad inmediatas.

La idea del actual Gobierno, auspiciada con tanto entusiasmo por el Presidente Laredo Bru y el Coronel Batista, de honrar a Martí en la forma y modo que su genio polifacético merece y que la gratitud de todos los cubanos reconoce, sirvió de base para el desarrollo y estudio de este Plan que dotará a la Habana de una nueva zona de expansión ciudadana, hacia la que afluirán en el futuro los elementos hoy congestionados en la parte antigua de una ciudad que fué concebida en forma de defensa contra las incursiones de piratas, la que hoy se ahoga con el monóxido de carbono de los automóviles que representan el aporte de la inteligencia humana al servicio del progreso evolutivo del tiempo.

UN VIOLENTO INCENDIO DESTRUYO UN COMERCIO ANOCHE EN C. DE AVILA

CIEGO DE AVILA, agosto 12. DIARIO. Habana.—A las 7.45 de esta noche se declaró un violento incendio en el establecimiento «Los Precios Fijos», propiedad de Juan Antonio Fernández, situado en Independencia número 90. Las llamas amenazaron propagarse a otros edificios comerciales, pero la rapidez con que actuaron los bomberos, al mando del comandante Alfonso Server, permitió dominarlas. Las pérdidas ascienden a unos $15.000 y el hecho tuvo lugar por un corto circuito. En la extinción del fuego resultaron heridos varios bomberos.

Manuel ARAGON,
Corresponsal.

EXPLOSIONES DE BOMBAS INICIAN EL ANIVERSARIO DE LA GUERRA EN SHANGHAI

SHANGHAI, agosto 13. (Sábado). (AP). —La explosión de bombas colocadas por los terroristas, fuego esporádico de ametralladoras y de fusil y un encuentro entre japoneses y los soldados de infantería de Marina americana, constituyeron los primeros actos del primer aniversario del inicio de la guerra chino-japonesa en este sector.

La policía ha practicado arrestos en gran escala.

A pesar de los efectos preventivos de 15.000 policías y tropas internacionales, dos explosiones sacudieron la mitad septentironal del establecimiento internacional. Parecían haberse producido dentro de la porción ocupada por los japoneses, al norte del arroyo Suchao.

Durante las primeras horas del día se oyó fuego de ametralladora y de fusil en Pootung, área industrial al otro lado del río Whangpoo. El fuego parece confirmar las recientes noticias de que las guerrillas de ese distrito darían señales de vida el día del aniversario con un ataque.

WILSON: «SIEMPRE HAY UNA MUJER»

«Wilson», en Belascoain y San Rafael, con el teléfono U-5863, 15 centavos de 1:30 a 6:30 y 20 centavos después, niños 10 centavos a todas horas.

La mejor proyección y el más perfecto sonido de la Habana. Ventilación especial sistema «Tyffon», aire natural acondicionado.

Hoy, tarde y noche, la revista semanal, la comedia especial: «¡Ay! que me Muero» y el cartón en preciosos colores: «Aires Musicales» y las super atracciones: «Caballero de Escándalo», regia super producción extraordinaria «Warner», interpretada por Carole Lombard y Fernand Gravet y «Siempre hay una Mujer», formidable super comedia picaresca de la «Columbia», interpretada por Joan Blondell, Melvyn Douglas, Mary Astor y Frances Drake.

El lunes, gran función popular, a base de 5 centavos los niños y 10 centavos los mayores a todas horas, con el formidable programa: «Así es mi Tierra», estupenda comedia costumbrista, toda cantada y dialogada en español, por Juan José Martínez Casado, Mercedes Soler y los cómicos Cantinflas y Medel y «Los Miserables», formidable producción basada en la novela de Víctor Hugo, interpretada por Fredric March.

INGLATERRA: «SIEMPRE HAY UNA MUJER»

«Inglaterra», San Rafael y Consulado, con el teléfono M-5527; 15 centavos de 1:30 a 6:30 y 20 centavos después, niños 10 centavos a todas horas.

La mejor proyección y el más perfecto sonido de la Habana. Ventilación especial sistema «Tyffon», aire natural acondicionado.

Hoy, tarde y noche, la revista semanal la comedia especial «¡Ay! que me Muero» y el cartón especial en colores: «Aires Musicales» y las super atracciones: «Siempre hay una Mujer», formidable super producción extraordinaria de la «Columbia», interpretada por Joan Blondell, Melvyn Douglas, Mary Astor y Frances Drake y «Caballero de Escándalo», estupenda super comedia extraordinaria «Warner», interpretada por Carole Lombard y Fernand Gravet.

El lunes: gran función popular, a base de 5 centavos los niños y 10 centavos los mayores, a todas horas; con el estupendo programa: «Tiempos Modernos», formidable super comedia, interpretada por el coloso Charles Chaplin y Paulette Goddard; (copia nueva) y «Los Miserables». regia super joya extraordinaria, basada en la novela de Víctor Hugo, interpretada por Fredric March.

CUBA Y SALON ROJO: «PASION SALVAJE»

Muy precioso y soberbio resulta el programa que el elegante cine de las familias «Cuba», de Suárez y Corrales, con el teléfono M9796, ha combinado para hoy. En tanda a las 5 y nocturna a las 8:15 se exhibirá revista, comedia y estreno de la preciosa comedia musical «Boda en Waikiki», con Shirley Ross y Bin Crosby y estreno de la grandiosa, regia y bella super producción en colores «Pasión Salvaje», con Dorothy Lamour y Ray Milland. Precios mayores 10 centavos por la tarde y 15 por la noche. Los niños 5 centavos a todas horas.

Mañana: «Un Secuestro Afortunado», «Pasión Salvaje» y comedias.

«Salón Rojo», el elegante y concurridísimo cine de las familias, sito en Monte y Antón Recio, anuncia hoy un programa grandioso. En tanda a las 5 y nocturna a las 8:15, se pasa por la pantalla gigante revista, comedia y estreno de la emocionante y estupenda film: «El Proscrito», con Karen Morley y Warren William y estreno de la grandiosa, regia y preciosa producción en colores: «Pasión Salvaje», con Dorothy Lamour y Ray Milland. Precios: mayores 10 centavos en la tanda y 15 centavos por la noche. Niños 5 centavos a todas horas.

Mañana: «La Condena del Antifaz» y «Feliz Desengaño».

UNIVERSAL: «PENITENCIARIA»

El más soberbio programa es el que anuncia hoy el «Universal», el predilecto cine sito en Egido entre Muralla y Sol, cuya confortable y espaciosa sala se ve a diario llena.

En función continua, comenzando a la 1 en punto de la tarde se exhibirá revista, comedia, el episodio 1 de la emocionante super serie «Guardacosta Alerta», estreno del emocionante y estupendo drama de gran acción: «Penitenciaría», con Walter Conolly y estreno en Cuba del formidable drama del Oeste, de mucha acción «Guitarra Ranchera», con Charles Starrett.

Precios populares rigen hoy.

Mañana: «Penitenciaría», «Guitarra Ranchera» y otras.

PARAMOUNT, (Rancho Boyeros) «ESCIPION, EL AFRICANO»

«Paramount», el elegante y siempre concurrido cine de las familias, sito en Rancho Boyeros, de la empresa Antonio Montoto, ofrece hoy un programa muy soberbio a sus favorecedores.

En función nocturna, a las 8:30 se exhibirá revista, un precioso cartón, estreno de la sensacional y formidable super producción de gran espectáculo: «Escipión el Africano», toda en español, por Aníbal Ninchi y estreno de la estupenda y emocionante film: «Odio que Engendró Amor», con Ralph Morgan.

Precios: luneta 10 centavos y preferencia 15 centavos.

Mañana: estreno en Cuba «Con las Alas Rotas» «Zona Internacional», comedia, cartón y episodio.

BELGICA Y VIOLETA: MARAVILLOSAS FILMS

Admirable estreno para hoy en todos los turnos de la más original creación de Walt Disney, titulada: «Blanca Nieves y los Siete Enanitos», en colores totalmente en español como complemento se estrena la interesante producción por Victor Mc Laglen: «Temerarios del Mar», comedias y cartones.

Mañana: sigue el estreno de: «Blanca Nieves y los Siete Enanitos», más el gran estreno de «La Escuadrilla 37», por Paul Muni, comenzando la serie: «La Patrulla del Radio», comedias y cartones.

Las dos obras más grandes de todas las épocas se pasan hoy en todos los turnos en este cine de familias, a precios de 5 centavos: «El Conde de Monte Cristo» por Robert Donat y «Los Miserables» por Fredric March, cartones por Mickey Mouse.

Mañana: el gran estreno en colores: «Goldwyn Follies» y «El Peligro Desconocido», empezando la serie: «La Patrulla de la Muerte».

"LO QUE YO VI EN EUROPA"

A toda persona que envíe un peso moneda cubana, se le remitirá franco de porte un ejemplar de **LO QUE YO VI EN EUROPA**, el interesante libro de viajes del Ing. y periodista José Caminero.

Dirección:
Sr. José Caminero,
DIARIO DE LA MARINA,
Habana.

EL CINEMA Y SUS ARTISTAS

HOLLYWOOD, julio de 1938. El negocio consistente en hacerse echar del trabajo es sumamente provechoso en Hollywood, si uno tiene un alto empleo en el cine, con su correspondiente contrato por varios años.

En la Cinelandia norteamericana, donde ocurren tantas cosas raras, alrededor de una docena de altos jefes del cine pierden su puestos al fin de año. Sería difícil averiguar por qué sucede ésto; pero de todos modos, dificultamos que haya otra actividad que registre tantos cambios de jefes como el cine. El dinero que cuesta la indemnización que hay que pagar en estos casos alcanzaría anualmente para el rodaje de varias películas.

Hay muchos que manifestaron su pesar, a fines de mayo, al ser despedido de su puesto Charles F. Rogers, gerente general de los talleres de la «Universal»; pero ese pesar se trocó en indiferencia cuando se enteraron de que su contrato no había vencido todavía; que le faltaban tres años para vencer, y que la empresa le había pagado el importe total estipulado en el convenio; la bonita suma de 200.000 dólares!

Cosa parecida sucedió en 1936, cuando John F. Otterson, presidente del directorio de la empresa «Paramount», tuvo que acceder al pedido de que renunciara a su cargo. La empresa le compró el contrato, pagándole unos 225.000 dólares, suma suficiente para rodar una buena película de la categoría «B». Esta misma empresa ha despedido dos veces a su jefe de producción, Emanuel Cohen, en los últimos cuatro años. La última vez, hace unos pocos meses, se dijo que el despido de Cohen había costado a la compañía alrededor de un cuarto de millón de dólares, importe equivalente a los sueldos que habría cobrado el despedido hasta el vencimiento del contrato, y suma muy interesante si se tiene en cuenta que Cohen la cobró sin hacer otra cosa que dejar sin terminar dos películas...

La empresa «Fox» y su sucesora, la «XX Century-Fox», han tenido también que «aflojar» grandes sumas por idéntico concepto. Se afirma, a mayor abundamiento, que es ésta la empresa que tiene el «record» Varias de sus negociaciones han permanecido más o menos en el misterio, pero otras han salido a la luz del día. Al hacerse cargo de la presidencia del directorio Edwin R. Tinker, hace unos cinco años, resolvió despedir al jefe de talleres, Solomon Wurtzel, quien, naturalmente, estaba protegido por su contrato. Hubo que pagarle la correspondiente indemnización (unos 150,000 dólares), aunque, para no tener que pagar una suma exorbitante en impuestos a la renta, Wurtzel pidió que la empresa le abonara su indemnización en tres anualidades. No había transcurrido un año cuando el mismo Tinker había sido despedido, ocupando su lugar Winfield Sheehan, que lo primero que hizo fué contratar de nuevo a Wurtzel. Y, claro está, el segundo contrato nada tenía que ver con el primero...

Poco después, al amalgamarse la «XX Century» con la «Fox», pasó a ser director de los talleres Dárryl F. Zánuck, a quien no le pareció bien la presencia de Sheehan. Resultado: compra del contrato de Sheehan, al que le faltaban dos años para vencer, por la suma de 360,000 dólares...

A estar a las informaciones que se tienen, la suma más grande que se ha pagado en el cine por despedir a un hombre de su puesto ha sido la de 513,000 dólares, cantidad que se entregó a Hárold B. Franklin para que renunciara su puesto de director de los cines que la empresa Fox poseía en la zona de la costa del Pacífico de Estados Unidos, en 1930.

Así son las cosas en Hollywood: primero viene una ola de economías, y se cierran talleres y se despide a medio mundo por falta de trabajo; luego se dan cuenta que los programas de rodaje están atrasados, y se quiere hacer en dos días lo que debía haberse hecho en dos meses. En la actualidad los talleres han descubierto que están atrasados en quince películas que deben estrenarse antes del 1 de septiembre, y han empezado a trabajar a toda máquina.

En vista de estos apuros, que exigen no perder tiempo inútilmente, los talleres han vuelto a declarar la guerra a los visitantes, con gran consternación de los señores que integran la Cámara de Comercio de Hollywood. Los talleres no quieren visitantes porque interrumpen el trabajo y molestan a los artistas y operarios; la Cámara de Comercio hace gran propaganda por todo el país para atraer visitantes a Hollywood, qeu dejan buenas sumas en los hoteles y casas de comercio.

Normalmente, las únicas personas a quienes se permite la entrada en los talleres son las que tienen algo que hacer en ellos: artistas, empleados, operarios. Aparte de los corresponsales de los periódicos (debidamente acreditados ante la oficina central que preside Will H. Hays), los únicos visitantes que se encuentran en los «sets» son agentes teatrales o amigos íntimos de las «estrellas» o altos directores de las empresas.

Cada taller cuenta con su cuerpo de policía privada, cuyos agentes recorren los locales constantemente. Si alguien lograra «colarse» por una puerta o saltar una pared, etc., es casi seguro que no pasaría inadvertido más de quince minutos. A todos los visitantes se les provee de un pase especial, que tendrá con seguridad que enseñar más de veinte veces si permanece en los talleres más de tres horas.

Hace unos años, cierta sociedad norteamericana, con afiliados en todo el país, efectuó su reunión anual en Hollywood, y su banda de música solicitó permiso para ver los talleres. La empresa negó el permiso. Para vengarse de esta negativa, la banda de música formó frente a uno de los «sets,' en la calle, y durante dos horas estuvo tocando a todo pulmón, no permitiendo, naturalmente, que se rodara la cinta en preparación.

Hollywood no se ha olvidado de este incidente. Actualmente el jefe de producción, Frank Lloyd, está perplejo preguntándose quá hacer en caso de que los visitantes, socios de otra gran sociedad nacional, pidan permiso para ver el rodaje de «Si yo fuera rey», que se hará al aire libre en gran parte, con 800 figurantes. El lugar donde se rodará la cinta está cituado cerca de la pared del estudio «Paramount». Si a la banda de música de los visitantes se le ocurriera gastarse un chiste como el de la anterior, la pérdida que sufriría el taller sería de proporciones considerables...

Alice Shupper

FUERTES TEMPORALES HAN CAUSADO GRANDES DAÑOS EN LAS ISLAS BRITANICAS

LONDRES, agosto 12. (AP).— Terribles temporales se han desencadenado en las islas británicas durante el día de hoy, dejando tras sí una huella de incendios, inundaciones y daños a la propiedad.

Hubo tres muertos y los daños materiales se calculan en cerca de $7.500,000.

Una terrible nevada cayó en algunas partes de Yorkshire y Norfolk, donde la nieve alcanzó una profundidad de dos pies. Granizo del tamaño de avellanas cayó en la parte septentrional de Londres con tal fuerza que muchos niños lloraron por el dolor que les produjo.

Un rayo incendió una fábrica de sedas en MacClesfield, Cheshire, resultando muerta una mujer.

Las cosechas y los puentes resultaron perjudicados.

El lunes se iniciará la información pública sobre el problema de Palestina

El lunes comienza su información pública la Comisión Woodhead

LONDRES, agosto 12. (Havas). — La Comisión Woodhead, que tiene a su cargo estudiar las posibilidades y modalidades de la participación de Palestina sobre las bases contenidas en el informe de Lord Peel y sus auxiliares, fruto del célebre viaje a Tierra Santa, celebrará su primera reunión oficial en Londres, el lunes próximo. La Comisión, que recientemente recorrió la Palestina, está formada por cuatro miembros, bajo la presidencia de Mr. Woodhead.

El lunes los comisionados acordaron el programa de su labor en Inglaterra, para consultar posteriormente a todas las personas que tengan competencia en los asuntos de Palestina o que puedan hacer sugestiones o tengan reivindicaciones que exponer. Cuando termine la investigación total del complicado problema, la Comisión Woodhouse elevará su informe definitivo al Gobierno británico. El organismo es completamente independiente en lo que respecta a sus conclusiones, y no tendrá en cuenta para nada los datos que el Ministro de las Colonias, Malcolm McDonald, haya obtenido en su reciente inspección por Tierra Santa.

CONDENADO

El sargento José Cepero y el vigilante José L. Cuervo, del Bureau de Investigaciones, arrestaron a Apolinar Poncela González, de Paula 24, por encontrarse reclamado por el Presidente de la Sala Segunda de lo Criminal de la Audiencia de esta capital. Fué remitido a la cárcel a cumplir condena.

PREPARATIVOS PARA LA GRAN PEREGRINACION AL COBRE, EN SEPTIEMBRE

Se trata de la magnífica peregrinación que deberá efectuarse el próximo mes de septiembre, día 6, que organiza el Rvdo. Mons. Guillermo González Arocha, Canónigo Lectoral de la Catedral y Rector del Seminario.

Nuestro mundo católico y social se muestra muy entusiasmado para asistir a esta peregrinación, que el igual que todos los años se efectuará por ferrocarril, en tren especial compuesto de coches de primera clase y de dormitorios.

El Excmo. Sr. Arzobispo de la Habana, presidirá esta gran cruzada católica a través de nuestra hermosa isla.

En la Administración de la Catedral de 12.00 a 6.00 p. m. teléfono M-8786 y en la Oficina de Pasajes de los ferrocarriles, Estación Central, teléfono M-9488 (horas hábiles) ya están abiertas las inscripciones para la reservación de pasajes y dormitorios y el envío del folleto descriptivo del viaje a las personas que lo soliciten.

He aquí las primeras inscripciones que hemos tenido conocimiento: señora Catalina Gancedo de Rodríguez, señorita Virginia Rodríguez, señora Eloisa Fornaguera de Santos y familia; señor Manuel Gómez y señora; señor Oscar García y señora; señor Julián Cairo y familia; señor Antonio Suárez, Oscar García y señora; señora Caridad Hernández; doctor Juan Hernández; doctor Isidro Morán; señor José de la Feña; señorita Catalina Vinent, señorita Paulina Vinent, señor Paulina Riverón; señor Gabino Lorenzo, Sra. Aurelia Marte de Lorenzo; señoritas Aida, Sara y Georgina Lorenzo; doctor Antonio Ma. Moleón; señora Raquel Férez de Moleón e hijos y señora Graciela Martínez de Pérez, señorita Jsefina García; señor Alberto López Silvero y señora; señor Felipe Casiques y señora.

ARRESTO

El cabo Antonio Acosta y el vigilante Teófilo Rodríguez, del Bureau de Investigaciones, arrestaron a Ramón Cabrera Fuentes, de Caimito del Guayabal, por estar reclamado por el Juez Correccional de Bauta, por estafa y faltas contra el orden público.

ESTAFA

José María Hermida Hernández, de 38 años y vecino de San Nicolás 27, fué arrestado por el cabo Antonio Acosta y el vigilante Teófilo Rodríguez, del Bureau de Investigaciones, por ser la misma persona que se encuentra acusada por Enrique Galarraga de haberle estafado 23 pesos.

El Presidente estudiará mañana la renuncia de sus colaboradores.

M.E.C.D. 2016

CARDENENSES

EL VIII CONGRESO NACIONAL DE DETALLISTAS

Su brillante desarrollo

De fiesta en fiesta.

Cárdenas desde el jueves.

Inició en la mañana de ese día el Octavo Congreso de Detallistas de esta ciudad, pudo decir que se desarrolla brillantemente el programa.

Faltan dos días.

Sábado y domingo.

Actos a enumerar y que son los siguientes:

Día 13 de agosto, sábado:

9 a. m.—Reunión en el local social del Centro de Detallistas y Centro de Cafés y Hoteles (edificio del Centro Asturiano).

9.30 a. m.—Visita a la Industria de José Arechabala S. A., donde serán obsequiados por la dicha industria los señores congresistas.

12.00 m.—Visita a la playa de Varadero.

1.00 p. m.—Almuerzo que ofrece la Industria de José Arechabala S. A. en su casa social Ron Havana Club, en la Playa de Varadero.

8.30 p. m.—Tercera sesión del Congreso en el local social.

Día 14 de agosto, domingo:

9.00 a. m.—Reunión en el local social del Centro de Detallistas y Centro de Cafés y Hoteles de Cárdenas (edificio del Centro Asturiano).

9.30 a. m.—Salida del edificio social para colocar una ofrenda floral en el busto al apóstol Martí, en el Parque de la Libertad.

8.30 p. m.—Banquete-clausura del Octavo Congreso Nacional de Detallistas que ofrece «La Tropical», en el Hotel Europa.

Cárdenas ha estado de gala.

De gran gala.

Nuestra Perla del Norte ha sabido recibir hidalgamente a sus huéspedes.

Todos satisfechos.

Todos encantados.

Las Auroras

De días hoy.

Las Auroras.

Felicitaré con tal motivo a Aurora Lanza de López, Aurora Muñoz de Sacerio, Aurora Piñón de Suárez, Aurora Santos de González, Aurora Avila de Hernández, Aurora Fay de Smith, Aurora Pérez Manso de la Beldad, Aurorita Argüelles de Pérez, Aurora Delgado de Alexander, Aurora Martínez de García.

Un grupo de señoritas.

Que recuerdo ahora.

Aurorita Pérez Maribona, Aurora Maribona, Aurora Ruiz, Aurora Catalán, Aurora Fontova, Aurora Delgado.

Para todas, mi saludo.

Que va en esta nota.

En nota aparte

Un saludo especial.

En nota aparte.

Lo envío para la joven e interesante señora Aurora Navia de Hernández, esposa gentil del atento Willy Hernández que hoy celebra su santo y a la que le deseo las mayores dichas.

Tenga un día alegre.

Muy alegre.

Honor a un cardenense

Honor merecido.

A un querido amigo.

Refiérome a Angelito Cambó, que al igual que a su socio el señor Miguel Gabriel, felices propietarios de la C. M. Q., les impondrá mañana el Ayuntamiento de la Habana, la medalla de la Habana.

Recibo invitación para el acto.

Que dice así:

«El Presidente del Ayuntamento de la Habana B. L. M. al señor Francisco González Bacallao y tiene el gusto de invitarlo al acto de la imposición de la medalla de la Habana a los señores Angel Cambó y Miguel Gabriel, que por acuerdo de esta corporación se efectuará en sesión extraordinaria que celebrará este Ayuntamiento el día 14 de agosto actual a las 11 antes meridiano.

Francisco Rivero San Román, aprovecha la oportunidad para reiterarle el testimonio de su consideración más distinguida.

La Habana, agosto.»

Agradezco esa fineza.

Que me sirve de placer.

El doctor Hernández Gonzalo

De éxito en éxito.

El notable galeno.

Recientemente el elogiado especialista de garganta, nariz y oídos operó en esta ciudad a la niña Carmita Ojeda, a la señora Berta Torres de Parquet y a los jóvenes Manuel Parquet y Víctor Martínez.

Operaciones brillantes.

De éxito completo.

Y a propósito del doctor Pedro Hernández Gonzalo, diré que el domingo próximo 21 vendrá a ofrecer consultas en la «Clínica Cárdenas», que serán las últimas hasta octubre, pues el distinguido profesional se dirigirá a New York para tomar un curso de graduado en el Hospital de la Universidad de Columbia.

Así lo he sabido.

Y así lo hago público.

Una felicitación

Que mando afectuosa.

Para linda amiguita.

Clara Emilia Fitz Gibbon Marés, uno de los encantos de los jóvenes esposos señora Alicia Marés y el señor Pepillo Fitz Gibbon, buen amigo del cronista, que el pasado día 12 celebró su santo.

Haya tenido alegrías.

Muchas alegrías.

Rumbo a la capital

Distinguidos huéspedes.

Que veraneaban en Varadero.

Son ellos los esposos señora Mercedes Figueroa y el señor Oscar S. Hernández Trelles, presidente de la Tabacalera Cubana S. A. y sociable clubman, que acaban de dar por terminada su temporada en la dulce y poética Playa Azul.

Con ellos, su hija.

La linda Maita.

Al dar cuenta de ese retorno, pláceme despedir a esos temporadistas de la buena sociedad habanera.

Lleven mi despedida.

Que es afectuosa.

Gran baile

En el Liceo.

El 3 de septiembre.

Noche de sábado esa en que lo ofrece la Casa Cubana, que preside el entusiasta Rengo Herrera. Para amenizar dicho baile vendrá la orquesta femenina «Renovación», de la capital.

Será grata noche.

Puedo asegurarlo.

Francisco González Bacallao.

LOS ACCIDENTES son cosa de todos los días: contusiones, magulladuras, golpes, hinchazones, ¡es lo de nunca acabar!...

Hay, además, esa infinidad de malestares y quebrantos tan generalizados y que se acentúan con la edad: los "golpes" de aire que, de descuidarnos nos mandan a la cama; los ataques reumáticos, lumbares y de ciática, y el dolor a las coyunturas y de espalda.

EL ACEITE DE SAN JACOBO es el remedio casero por excelencia. Penetrante y calmante, al frotarse se introduce en la piel, extrae la inflamación y proporciona alivio casi inmediato.

Aceite de **SAN JACOBO**

S111

TRIUNFOS UNIVERSITARIOS

El doctor en Pedagogía Rafael O. Ugarte, Catedrático de esta asignatura de uno de los grupos estudiantiles de la Escuela Normal de la Habana; que antes lo fué de Música en dicho plantel y en el municipal «José Miguel Gómez», acaba de conquistar señalados y nuevos triunfos universitarios, en los posteriores conocimientos que han ampliado su profesión y en otros correspondientes a la de Letras, facultad en la cual se propone graduarse asímismo.

Han sido esas victorias del estudioso hijo de nuestro distinguido amigo Oscar Ugarte, Sobresalientes y Premios en Teoría del Conocimiento, Lógica, Latín (primer curso), Griego (primer curso); y Sobresaliente en Filología Clásica.

Cerrando en todos los casos estas calificaciones, las cálidas felicitaciones de los catedráticos de las citadas asignaturas.

Felicitamos al doctor Rafael O. Ugarte.

ARTICULOS DE LIMPIEZA.

Plumeros, Escobillones, Frazadas y muchos más. Aluminio puro para Cocina. Gran surtido a precios excepcionales Ferretería OLAVARRIETA, Neptuno 106, entre Campanario y Perseverancia

A-9480, LA LLAVE

CRONICA HABANERA

EN EL CARMEN

JULIA PEREZ ALVAREZ.—En la Iglesia de Nuestra Señora del Carmen, contrajeron matrimonio el jueves último, la bella y muy graciosa señorita Julia Pérez y Alvarez con el señor Faustino Fernández Solís, muy estimado.

La iglesia lucía un decorado floral muy original y elegante.

Vestía la novia un precioso traje de marquiset con flores de muselina primorosamente incrustadas, y como complemento portaba un ramo precioso, todo de gardenias, estilo «Colonial».

Fueron padrinos los padres de la novia, señor Calixto Pérez Menéndez y Leonor Alvarez de Pérez.

Como testigos por ella firmaron los señores Luciano Peón, Marcelino González, José Maseda y Antonio Fernández.

Y por el novio, los señores Alvaro Fernández, Adriano Peón, José Ruiz Sánchez y Eduardo Pérez.

BRIDGE-PARTY.—En la tarde de ayer, abrió su hermosa residencia del Vedado, la gentil y distinguida señora Clara Ramos, esposa del señor Arturo Ruiz Mesa.

Tuvo allí un «bridge-party» que se vió animadísimo, para celebrar su santo.

Muy lindos lucían los salones de la casa decorados con plantas y flores.

En el salón comedor se sirvió un buffet riquísimo.

La mesa, admirablemente servida, estaba cubierta por un fino mantel de encaje y tenía en su centro una preciosa corbeille.

A continuación ofrecemos los nombres de las personas que integraban las mesas de «bridge»:

La esposa del Embajador de Cuba en México, América Andricaín de Carbonell, la esposa del Encargado de Negocios de México, Amelia B. de Reyes Spíndola, Isabel Reyes de Zúñiga y Florinda Fernández Reboul.

Herminia Navarrete viuda de Ecay, Lolita Fernández de Velasco de Montalvo, Pepita Rivera y María Luisa Araus.

Julia Heymann de Menéndez, Carolina Pérez Vento de Martínez, Minita Betancourt de Bandini y Estelita Martínez de Fumagalli.

Amelia Solberg de Hoskinson, Otilia Coroalles de Witran, Eulalia Zorrilla de Jiménez y Otilia Falcón de Aurioles.

Juanita Fabián de Mayorkas, Chela Robelín de Morales Broderman, Agustinita Fernández de Magriñá y Hortensia R. de Richer.

Conchita Valdivia de Santo Tomás, Conchita O. de Bethart, Margarita Ansoia de Domínguez y Celia Alvarez Rius.

Margarita Olozaga de Molino, Mrs. Billie Rosenberg, María Olozaga y Pedro Pablo Kohly.

Graziella Rodríguez Cáceres de Sánchez Zayas, Amparo Palacios de Douglas, María L. de Vidal y Carlos León.

Angelina Agramonte de Primelles, Elida Coroalles de Morán, Chichita Pérez de Fernández Marinello y Margarita S. de Fernández.

Alina Fuentes, Mercedes Palacio, Margot Torroella y Fernando Sánchez Zayas.

Pepilla Duany viuda de Fuentes, Juanita Menéndez de Comas, Emilia Casanova y Rosaura Muñoz.

Josefina Fernández de González Villamil, Achequín Galdo, Angelina Armand y María Fernández.

Elisita Fortún de Torroella, Ofelia Vidal de García Comesañas, Nena López de Moreno y Carmen S. de Otero.

Después se reunió allí un grupo numeroso de señoras y señoritas entre las que anotamos las siguientes:

Mercedes Marty viuda de Baguer, Amparo Mendizábal de Kohly, Leonila Zabala de Betancourt, Katty Betancourt de Martínez, Amparo González de López, Anita Cebrián de García Guerra, Celia Hernández de Pérez, Angelita Besada de Montero.

Carmita López de Lara, Graziella Jiménez de Ramos, Ida Smernoff de Ramos, Angelita Arredondo de Ramos, Betty Paz de Posada, Rosita Cué de Ruiz Mesa, y Mrs. Pedro Cué.

Señoritas:

Beba y Loly Smith.

Rosita Ruiz Cué, Aída Betancourt, Angeles Montero, Gloria Ruiz, Muriel Rosenberg, Nilda y Elenita Ruiz, Carmen de Posada e Isabel Pérez Echemendía.

Junto con la señora de Ruiz Mesa atendían a los invitados sus hermanas, las señoras Tomasita Ramos de Gural y Otilia Ramos de López González y su hija, la encantadora señora Clarissa Ruiz de Smith.

EN LOS QUINCE

Llega con la fecha de hoy la suspirada edad de los quince años para la encantadora señorita Sofía Lagueruela y Cejas, hija del ingeniero Angel B. Lagueruela y de su gentil esposa Sofía Cejas.

Para festejarlos tendrá un recibo bailable en la Playa de Santa Fe, donde se encuentra de temporada.

Nuestra felicitación.

ALEGRIA DE UN HOGAR.—Los estimados esposos señora Rosa Alburquerque y Jesús Hernández, besan complacidísimos a una hermosa niña, fruto de su venturosa unión.

Reciba el matrimonio amigo nuestra más cordial felicitación.

DE VIAJE.—Embarcaron el jueves, a bordo del «Florida», el señor Armando Cienfuegos y su encantadora esposa Josefina Menéndez en unión de su pequeño hijo Armandito.

Los jóvenes viajeros se dirigen por la vía de Miami rumbo a las montañas de New York, donde permanecerán una temporada.

Feliz viaje.

CAMBIO DE RESIDENCIA.—Los distinguidos esposos Antonio J. Martínez y Ketty Betancourt de Martínez, han trasladado su residencia para una hermosísima casa en la Avenida de la Victoria esquina a Avenida de la Paz, en las Alturas de Almendares.

Lo que comunicamos a sus numerosas amistades.

NOTAS BREVES.—En la festividad de ayer celebró su santo la gentil señora Clara Estrada Guzmán, la que tuvo una fiesta en su residencia del Reparto Almendares.

Con ella recibió su hija, la encantadora Clarita Romero y Estrada, viéndose ambas colmadas de atenciones por parte de sus numerosas amistades que acudieron a saludarlas.

El jueves embarcó para Miami la gentilísima señorita Africa Zilda Tabares, secretaria del querido amigo Rafael Benítez, Jefe del Departamento de Anuncios del DIARIO.

La señorita Tabares se propone permanecer una corta temporada en la vecina playa, disfrutando de sus vacaciones anuales.

El doctor Rafael Chaguaceda, conocido cirujano dentista, nos comunica en atento B. L. M. haber trasladado su gabinete de consultas y residencia para la Calle 2, número 208, entre Línea y 11, en el Vedado.

Sépanlo así sus numerosos clientes y amigos.

INTERINO.

EL ALCOHOL DE LAS FAMILIAS
ALCO ELITE
PRODUCTO DE ARECHABALA

Escena frecuente en muchas casas, cuando acaba de instalarse el teléfono.

Además de la sensación de seguridad que el teléfono proporciona para cualquier emergencia, ofrece también el inmenso placer de poderse hablar y oir a los seres queridos, no importa la distancia que nos separe.

Su valor en la emergencia, y el poder comunicarnos con nuestros familiares, no tienen precio.

Pida hoy su teléfono, la vida le será más grata cuando ya lo tenga.

NADA DA TANTO POR TAN POCO

CUBAN TELEPHONE COMPANY

Si Callos Hay, El Remedio Es Blue-Jay

BLUE-JAY CURA CALLOS

NO LE PONGA PRECIO A LA SALUD DE SUS HIJITOS

Cualquier médico o especialista en niños le advertirá: "No le dé a sus hijitos remedios desconocidos, sin consultar primero con su médico."

Las madres están, por supuesto, de acuerdo con esta prevención; pero, a veces la olvidan y aceptan la oportunidad de economizar algunos centavos, comprando una "ganga" de esas que venden por ahí diciendo que son "igualmente buenas" a productos medicinales de alta calidad y de prestigio mundial.

Cuando se trata del remedio universalmente usado para los niños —"Leche de Magnesia"—los médicos siempre han especificado claramente: "Leche de Magnesia de PHILLIPS." Este famoso producto se prepara según un proceso especial, en un laboratorio dedicado exclusivamente a este objeto.

Señora: Tenga esto siempre presente y diga claramente "Leche de Magnesia de PHILLIPS" al pedir este producto en su farmacia.

Ahora también en forma de tabletas, bajo el nombre de MILMA. Cada tableta equivale a una cucharadita de Leche de Magnesia de Phillips. A los niños les encanta tomar las tabletas MILMA porque tienen un sabroso sabor a menta. Y resultan muy cómodas para los adultos, porque pueden llevarse consigo fácilmente.

M.E.C.D. 2016

SOCIEDADES ESPAÑOLAS

TENDRA EL 'SIMON CORRAL' DEL CENTRO ASTURIANO COMODIDAD SUPREMA PARA NINOS Y SOCIAS

Desde la incorporación de la mujer como asociada a las filas del «Centro Asturiano», todos los dirigentes se han preocupado siempre de ofrecer las mayores comodidades en el sanatorio y la atención en las varias especialidades, de tal manera que no fueran superadas en ningún momento. De ahí que se escogieran tres modernos pabellones para dedicarlos entonces a las necesidades sanatoriales de las mismas, teniendo entre ellos a «Inclán», que era el dedicado a pensionistas y por tanto el más indicado para casos quirúrgicos y de maternidad.

Y hablando de la Sala de Maternidad de la casa de salud «Covadonga», atendida por notables tocólogos y expertas enfermeras-comadronas, así como por un personal femenino activo y competente, atiende muchos partos de distinta índole en el transcurso de cada año, haciendo tratamientos diversos, tales como aplicaciones de forceps, partos prematuros, grandes extracciones, cesáreas abdominales, sinfisiotomías, pielonefritis gravídicas, metritis hemorrágicas, eclampsias puerperales, retención de restos ovulares, úteros gravídicos, etc., con unos éxitos tan rotundos que la fama de los mismos vuela de boca en boca.

Y el cuidado del infante en los días posteriores al parto es verdaderamente encomiástico. En el propio pabellón «Inclán», está el servicio operatorio tanto en cirugía mayor como en la menor, y en general todos los especialistas en las afecciones orgánicas comunes a ambos sexos sirven tanto a la socia como al asociado, habiendo la diferencia de las especialidades en ginecología, a cargo de verdaderos científicos que prestan en las peculiaridades de la mujer servicios inapreciables en conjunto.

Dentro de breves meses se terminarán de acondicionar las diferentes salas de «Simón Corral», dotadas de una amplitud verdaderamente asombrosa, con aire acondicionado, puertas mágicas, etc., para el servicio exclusivo a la Mujer y al Niño.

EL PERIODO PRESIDENCIAL DE JOSE CASTRO MOLINA EN «HIJAS DE GALICIA» SERA—SEGUN DAMASO PEREZ— EL DE LAS GRANDES REALIZACIONES. OTROS DETALLES

Uno de los elementos más responsables de la poderosa entidad «Hijas de Galicia»—el señor Dámaso Pérez Valenzuela—ha publicado en el primer número de la interesante revista «Cenit», órgano de dicha institución, un sesudo artículo respecto al desenvolvimiento de ésta durante los últimos quince años.

Veamos algunos párrafos esenciales del citado artículo:

«A fin de no caer en lo que vulgarmente se llama «guataquería» hemos omitido citar nombres de personas cuyos méritos deben ser recordados por la institución, ya que no puede retribuírles de otro modo su entusiasmo puesto al servicio de la colectividad, pero el q. sean mal interpretados nuestros elogios no ha de impedirnos ser justos y rendir un tributo de justicia a quien lo merece siquiera sea en la persona de las figuras que han ocupado puestos más destacados.

«En estos quince años últimos debemos recordar, con gratitud a don José Méndez Parada, que actuó de Presidente de 1924 a 1925. Fué hombre emprendedor, dinámico y honrado. A él se le debe haber tenido Sanatorio antes de que la sociedad lo hubiera podido hacer económicamente, y, aunque parezca paradójico, fué la adquisición la que hizo posible el pagarlo.

«De 1925 a 1933, durante ocho años presidió don Manuel Vicente Otero. El haber sido yo Secretario durante su Presidencia me impide hacer un elogio merecido de su gestión. Tuvo Don Manuel años de bonanza y fácil gobierno, pero venció terribles dificultades en los dos últimos años.

«Su labor en cifras, fué la siguiente: En el año 1924, anterior a su gobierno, el capital social era de $9.127,91 y en 1933, último de su gestión, este capital se había elevado a la respetable suma de $311.202,89.

«Cualquier elogio que hiciésemos resultaría inferior a la consignación de esa cantidad que dejamos anotada.

A don Manuel Vicente lo sustituyó don Luis Cotarelo Reynante. Fué un Presidente prudente, consolidador de la economía social. En su período de gobierno canceló una hipoteca de $35.000.000, en $32.500,00, logrando a favor de «Hijas de Galicia» una economía de 2.500 pesos. Tuvo no pocas dificultades que vencer, porque los tiempos eran turbulentos. La revolución que sufría entonces el país se reflejaba en todo y hubo dentro de la institución problemas que necesitaron toda su prudencia y tacto para solventarlos.

«José Castro Molina, Presidente actual, es realidad y promesa al mismo tiempo. Es joven y enérgico; audaz en la concepción y cauteloso en la realización de sus proyectos. Vino a ocupar el puesto de honor en momentos ni excesivamente malos, ni tampoco muy buenos en lo que a la economía del país se refiere, pero la marcha de la sociedad es ascendente.

«La adquisición de un magnífico terreno en la Playa, para balneario social, comprado en inmejorables condiciones, y la construcción del espléndido edificio, cuyos trabajos se realizan con toda rapidez, harán que su período quede señalado en la historia de «Hijas de Galicia» como el de las grandes realizaciones. Confiamos, en bien de todos, y de su propio prestigio, que el éxito le acompañe hasta dejarlo todo resuelto.

«No seríamos justos si no añadiésemos algo que no debe quedar olvidado: Para que toda la gran obra que dejamos reseñada haya sido posible debemos confesar que la labor de la Junta de Gobierno, en las distintas etapas, por medio de las subcomisiones en que está dividida, fué digna de todos los elogios, que no deben ser negados».

FARMACIA
PENICHET
Belascoaín y Virtudes
DE TURNO HOY
SABADO
Todo el día y toda la noche
Mensajeros a todos los barrios de la ciudad.
U-7004
U-6855
U-5600
Llámenos y pasaremos a recoger sus recetas.

FARMACIA
DROGUERIA DE "JOHNSON"
DE TURNO LOS LUNES
Obispo Nº 30 TELEFONO-A-2129.

LA MAYOR
35 EDIFICIOS
700 EMPLEADOS
SARRÁ
DROGUERIA
ABIERTA TODOS LOS DIAS
TODA LA NOCHE LOS MARTES
A-8026 A-3641

FARMACIAS DE TURNO HOY SABADO

DESDE BAHIA A PASEO DE MARTI (PRADO)

Bernaza (Plácido) No. 4	M-2142
Acosta y Compostela	M-5040
Merced Esq. a Picota	M-904
Muralla y San Ignacio	M-4710
San Ignacio No. 16 P. Catedral	M-3630
DE PASEO DE MARTI (PRADO) A P. VARELA (BELASCOAIN)	
Prado y Virtudes . . . M-8883	M-5453
Esperanza No. 57	M-4034
Galiano No. 129	M-6866
Crespo No. 16	M-2737
Campanario y Condesa	M-4516
Campanario y Animas	M-4540
Monte No. 128	M-8976
Belascoain No. 121	M-4659
Belascoain No. 19	U-5600
Aguila No. 42	M-4184
Gervasio y Maloja	M-5545
Escobar y Lagunas	U-3044
Aguila No. 250	A-7977
Reina No. 89	M-2300
Salud y Lealtad	M-5440
San José y Lealtad	M-4766
Industria y Neptuno. M-4277	M-4684
Neptuno y Perseverancia	M-3202
Industria No. 54	M-2292
DE P. VARELA (BELASCOAIN) A AVE. DE MENOCAL (INFANTA)	
Belascoain 98	M-6657
Infanta y Benjumeda	U-2425
Infanta y San Rafael	U-6890
Avenida de Menocal y Jesús Peregrino	U-3086
San Lázaro 265	U-6822
San Rafael y Aramburu	U-6902
Hospital y Jovellar	U-6630
Monte y Matadero	M-4785
Monte 404	M-1573
Oquendo y Sitios	U-6731
Reina 89	M-2300
Diez de Octubre 130	M-5303
San Rafael 152	U-3132
VEDADO	
Línea No. 20	F-6224
5 No. 40	F-5872
12 y 21	F-6172
23 entre 2 y 4	F-6130
26 entre 27 y 29	F-6164
Zapata entre A y B	F-6065
23 e Y	F-6111
VIBORA	
Santa Catalina 61	X-2317
10 de Oct. y Estrada Palma	X-7756
10 de Oct. y Ave. de Acosta	I-3555
Dolores y Lawton	X-3058
JESUS DEL MONTE Y SANTOS SUAREZ	
10 de Oct. 267	I-7795
10 de Oct. y Princesa	I-4444
J. Bruno Zayas y Lacret	I-7777
J. Delgado y Libertad	I-3535
LUYANO	
Caserío de Luyanó No. 20	X-2187
Municipio y Luco	X-2334
Luyanó 121	I-7452
CERRO	
Agua Dulce 10	M-5026
Calzada del Cerro 815	I-7272
Calzada del Cerro 891	I-7342
Moreno 40-B	I-7410

Este grupo deberá prestar servicio público todo el día y la noche de los domingos siguientes:

Febrero 3, Marzo 20, Mayo 1, Junio 12, Julio 24, Septiembre 4, Octubre 16, Noviembre 27.

Estos turnos han sido acordados en cumplimiento de lo dispuesto en el Art. VI del Decreto-Ley 2604 de 7 de Noviembre de 1934.

LA GLORIA MATANCERA Y BELISARIO, EN UN ACTO

Altamente sugestiva será la matinée que organiza para mañana el Liceo de la Habana, y que tendrá efecto de dos a siete p. m., en los amplios salones de «Curros Enríquez» situados en Santos Suárez y Dolores, Jesús del Monte.

Tres conjuntos notables amenizarán dicho acto: Belisario López, Gloria Matancera y el Típico Habana.

Como de costumbre, los caballeros abonarán una pequeña cuota por concepto de guardarropía; las damas tendrán entrada gratis.

MAS VALIOSAS ADHESIONES AL BANQUETE DE MAÑANA EN HONOR DE BLANCO HERRERA

Con motivo del homenaje que mañana domingo, le será ofrecido a don Julio Blanco Herrera por el Centro Montañés de la Habana en los jardines de La Tropical, nuevas adhesiones han sido comunicadas al Comité Gestor, siendo las de la Colonia Zamorana de Cuba, y la Unión Vallisoletana de Cuba que, ansiosas de sumarse al regocijo y alegría popular que caracteriza este banquete, han unido sus adhesiones a las ya numerosas que viene recibiendo el Centro Montañés de La Habana.

Varios miembros destacados de las dos colonias concurrirán al banquete el próximo domingo, significando así su cariño al distinguido homenajeado: al fraterno don Julio Blanco Herrera.

AURORA CUERDO DE PEREZ

Hoy celebra su onomástico la distinguida señora Aurora Cuerdo de Pérez, la que, con tal motivo, será felicitada por sus numerosas y selectas amistades, las cuales irán a su hogar a testimoniarle el afecto a que se ha hecho acreedora por su fino trato y afable carácter.

A esas felicitaciones une la suya el cronista, muy cordial, deseándole toda clase de venturas en compañía de su respetable familia.

ACTOS PARA HOY

CLUB ONITAL: Velada artística a las nueve de la noche en la Sociedad de Torcedores, situada en San Miguel 216. Subirá a escena la chispeante comedia «En un burro dos baturros», y habrá recitaciones por destacados artistas.

COLONIA SALMANTINA DE CUBA: Junta General ordinaria administrativa a las ocho y media de la noche en los salones del Centro Castellano, sitos en Avenida de Bélgica número dos, altos. Para este acto cita el secretario, señor Saturnino Rollán.

FIESTAS PARA MAÑANA

CLUB PILOÑES DE LA HABANA: Banquete en honor de sus asociados a la una de la tarde en el Campo Deportivo Villa María, sito en las proximidades de Guanabacoa.

HIJOS DEL PARTIDO DE LALIN: Banquete de confraternidad social a la una de la tarde en los jardines de la Cervecería Polar.

LICEO DE MEDINA: Hermoso baile por la noche en sus salones de 23 y D. Vedado, amenizado por la gran orquesta de Emilio Parada. Los caballeros abonarán 20 centavos.

CENTRO MONTAÑES DE LA HABANA: Banquete en honor de don Julio Blanco Herrera, a la una de la tarde en los jardines de la cervecería «La Tropical.»

SALONES DE «CURROS ENRIQUEZ» Gran matinée del «Liceo de la Habana» de 2 a 7 p. m. amenizada por Belisario López, Gloria Matancera y Típico Habana. Dicha sociedad se halla en Santos Suárez y Dolores, Jesús del Monte.

MONTERROSO Y ANTAS DE ULLA: Almuerzo de confraternidad social a las doce y media del día en la finca «Las Piedras», situada en San Francisco de Paula.

RIBERAS DEL TAMBRE Y VALLE DE LA MAHIA: Bauquete social a la una de la tarde en los jardines de la Cervecería Polar.

REANUDA SUS LABORES CON NUEVOS ELEMENTOS EL GRUPO A. «SAUDADE»

Después del resonante éxito obtenido recientemente por este ya prestigioso grupo, sus componentes se disponen a dar cima a diversos proyectos que sus directores han venido estudiando para que en muy breve plazo lleguen a cristalizar en las más belas realidades.

Después, asimismo, de un ligero receso por efectos de organización, comenzarán a intensificarse los ensayos de obras que darán prestigio y brillantez a este valioso conjunto artístico.

El lunes próximo serán presentados a la masa coral nuevos elementos deseosos de compartir los éxitos dentro de sus filas.

También se dará a conocer una bella partitura que el insigne compositor cubano Anckerman ha escrito expresamente para ser interpretada por el grupo artístico «Saudade».

LA SOCIEDAD ARENALESA Y SU GRAN DIA DE PLAYA

La sociedad «Concepción Arenal» organiza una excursión a la playa de Varadero, para el día 21 de agosto.

En lujosos y confortables ómnibus saldrán del Centro Gallego a las cinco de la mañana, para regresar a a Habana a las ocho de la noche.

Las invitciones y los boletines, en la Secretaria de la Sociedad, en el Centro Gallego, de 8 a 10 de la noche, los días 17, 18 y 19 del actual.

Para informes sobre este día de playa, llame al teléfono U-1729.

Los señores excursionistas podrán llevar, si lo desean, el almuerzo, o de lo contrario adquirir en la propia playa todo cuanto deseen, a precios populares.

Recuerde que la excursión arenalesa a la playa de Varadero se efectuará el domingo 21.

EL SUB-DIRECTOR DEL PLANTEL CASTELLANO CONTRAE MATRIMONIO

Para el próximo día 20, a las 9 de la noche, y en la Iglesia Parroquial de Jesús del Monte, está anunciada la boda del culto y muy querido sub-director del Plantel Cervantes, señor José Cao, con la bella señorita María de los Reyes González, prometiendo revestir esa ceremonia extraordinaria solemnidad.

El señor Cao, que en todo momento ha tenido para sus alumnos los mayores afectos, se complace en invitarlos a todos. Sabemos que un buen número de éstos ha acordado congregarse en los salones sociales para asistir unidos a la mencionada boda y hacer simpática demostración de cariño a quien en todo momento ha sido mentor de cuantos han pisado las aulas del Plantel Cervantes.

AURORA R. DE ALVAREZ

Con motivo de la festividad de hoy está de días la distinguida dama Aurora Rodríguez de Alvarez, entusiasta presidenta del Comite de Damas de la «Agrupación Artística Gallega», a quien se profesa intenso cariño en el seno de dicha progresista colectividad.

La Directiva en pleno de la «Artística» así como sus compañeras del Comité, habrán de concurrir a su domicilio a fin de testimoniarle una vez más, la estimación que le profesan. Además recibirá muchas felicitaciones del resto de la colonia galaica, donde se le aprecia sinceramente.

El cronista hace votos por la felicidad de la señora Rodríguez de Alvarez.

FESTIVALES TRANSFERIDOS

Debido a la inclemencia del tiempo, ayer fueron suspendidos el festival benéfico de los empleados de la Tropical y la verbena «Piccolino», del club Deportivo Asturias.

El primero se iba a celebrar—como se sabe— en los jardines de dicha empresa y la segunda en los terrenos de Estrella y Subirana.

Oportunamente anunciaremos la fecha para la que han sido transferidos.

CEREMONIA BAUTISMAL

Mañana por la tarde, a las dos, y en la iglesia de Nuestra Señora de la Caridad, recibirá las aguas bautismales la niña Lucrecia E. Monje y Rodríguez, hija adorada de los esposos Otilia Rodríguez y Francisco Monje, residente en la calle Aguila esquina a Corrales.

Serán padrinos de la encantadora Lucrecia la bella y simpática señorita Adita Rodríguez y el señor Serafín Daniel.

Luego habrá fiesta familiar muy animada en la residencia de los esposos Rodríguez-Monje, a quienes deseamos todo género de venturas en compañía de la que mañana será nueva cristianita.

Se encuentra en el puerto un barco de E. U. con gasolina

Hoy llegarán varios artistas en el Orizaba; entre ellos figura el mexicano Chaflán

El «Sixoala»

Procedente de Puerto Limón y Cristóbal, llegó ayer el vapor americano «Sixoala» de la Gran Flota Blanca, que trajo tres pasajeros con destino a la Habana y conduce carga de frutos y 68 pasajeros en tránsito para New Orleans, hacia donde continuó viaje a las dos de la madrugada de hoy.

Para la Habana llegaron en el referido barco el doctor Clifford Wells y las profesoras norteamericanas Doris Crawford y Mary Whealen.

Los que se embarcaron

Por el «Sixoala» se embarcaron con destino a New Orleans los señores: H. Foster, J. Haspel, señora viuda de Taquechel, señor Mark Fowler y señora, la religiosa Eloisa García, señora Elvira K. de Torrado, señora Hortensia Alonso de González, señor Jorge González, señorita Matilde Brown y otros.

El «Cefalú»

En ruta a puertos centroamericanos arribó ayer por la mañana a nuestro puerto procedente de New Orleans, el vapor hond8ureño «Cefalú», de la Vaccaro Line, que trajo carga general y un pasajero para la Habana, así como carga y 68 pasajeros turistas en tránsito.

Para la Habana llegó el señor Emilio Ray.

Viajeros de Miami

Por la vía de Miami llegaron ayer los señores: Pedro Ramos, el joven Rafael Montalvo, Flores Palma, Alfredo y Andrea Cano, el profesor americano Arnold J. Lien y otros.

Por esta misma vía salieron Juan Arnau, Luis Gustavo Fernández, Edith Chibás, José I. Hernández, Escipión Pujol, que asistirá al Congreso Mundial de Paz, que se celebrará en New York, José Pouset y otros.

Un grupo de artistas

En el vapor americano «Orizaba» llegarán hoy a nuestro puerto los artistas José Campillo, Carlos López, «Chaflán», Agripina de López y Herman Vera.

Un barco con gasolina

Conduciendo un cargamento de gasolina arribó ayer a nuestro puerto el vapor tanque de bandera americana «Fredrichsen» que procedía de Houston, Texas.

Los ferries

Los ferries «Seatrain New York» y «Estrada Palma», llegaron ayer a nuestro puerto procedentes de New Orleans y Port Everglades, respectivamente, conduciendo carga general.

Las salidas de ayer

Durante el día de ayer salieron los siguientes vapores: «Cuba» para Key West y Tampa; «Estrada Palma», para Port Everglades; y el «Seatrain New York» para el puerto de su nombre.

Barcos que se esperan

Hoy son esperados en nuestro puerto los siguientes vapores: «Florida» de la Peninsular y Occidental SS. Co., que trae carga general y pasajeros; «Orizaba» de la Ward Line, que viene de Veracruz también con carga general y pasajeros para la Habana y en tránsito y el «Kimikawa Maru», que trae carga general.

Los que llegan mañana

Mañana arribarán a nuestro puerto los vapores: «Seatrain Havana», que viene de New York y el «Orinoco» que procede de Hamburgo y escalas vía Lisboa.

Casos de policía

La Policía Marítima tuvo conocimiento de los siguientes casos:

Alberto Campillo, trabajando en el Vertedero, resultó con lesiones menos graves.

El vigilante 86 arrestó en la «Gallinero de Regla» a Joaquín Fe Rodríguez sin ocupación ni domicilio, a petición de José Martínez que lo acusa de amenazas. Se le ocupó un cuchillo de punta.

Rodríguez tiene malos antecedentes penales y fué remitido al Vivac.

El vigilante 37 arrestó a Manuel Fernández vecino de Cueto 173 por que trató de sacar un cartón de cigarros americanos.

El vigilante Martínez arrestó a Miguel Castaño y a José Hernández ambos choferes, por haberlo desobedecido.

Fallecimiento

A la avanzada edad de 83 años dejó de existir ayer tarde en su residencia de la Víbora el señor Gregorio Fernández Barreto, padre de los jóvenes Mario y Edmundo Fernández Trevejo que perdieron la vida en el combate de Loma del Toro, cuando la revolución del año 1931.

A sus familiares y en particular a su hijo político señor José Antonio Polo, empleado de la Sección de Pasajeros de la Aduana de la Habana, enviamos por este medio nuestro sentido pésame.

HURTO

Fidel Rivero Castillo, de Santa Brígida 4, en Marianao, denunció en la Primera Estación, que del camión 71,505, que maneja, cuando transitaba por Bernaza y Teniente Rey, le sustrajeron un paquete de materiales de cuero, valorado en 10 pesos.

EL CONCURSO DE SIMPATIA DE LA CULTURAL MONTAÑESA HA DESPERTADO ENTUSIASMO

Los mozucos de la «Cultural Montañesa» no desmayan un momento en su afán de que la gran velada artístico-bailable que se celebrará el día 17 de septiembre en los espaciosos salones de la «Agrupación Artística Gallega» resulte un verdadero acontecimiento. Por eso no dudamos que esa noche los salones de la Artística Gallega resulten insuficientes para dar cabida al numeroso público que asistirá a dicha fiesta, pues continuamente se están recibiendo avisos solicitando entradas para la misma.

El conocido profesor Rafael Nadal, director de la Estudiantina «Lira», y el señor Gurruchaga, director de la Coral «Cuba», ambos de esa sociedad, prometen dar una sorpresa con sus respectivos conjuntos en dicho día.

Hemos tenido el gusto de presenciar los ensayos del Cuadro de Declamación «Sotileza», recientemente formado por esta institución y hemos quedado gratamente impresionados de su actuación, por lo que le auguramos un rotundo éxito. Asimismo nos complacemos en dar a conocer que esa noche actuará la sugestiva bailarina española señorita Paquita Torres, que tan grandes triunfos acaba de conquistar en su reciente tournée por Centro y Sur América.

Con relación al gran concurso de simpatía que se está llevando a efecto y que con tanto entusiasmo ha sido acogido por las damitas de esta sociedad, es difícil anticipar quién será la triunfadora, pues las candidatas presentadas hasta ahora, señoritas María García, Rosita Casas, Concepción Martínez, Emilita Muñoz, Aurora Pérez, Encarnación Fernández, Chiquitica Casas, María López, Ondina González, Mercedes Suárez y Rita Zurbano, gozan de grandes simpatías en el seno de dicha colectividad.

EL PLAN TRIENAL DE BATISTA ES ALTAMENTE ELOGIADO POR LA PRENSA HISPANOAMERICANA

Una valiosa información en «El Mercurio», de Santiago de Chile, sobre la obra de reconstrucción propugnada por el Jefe del Ejército cubano. Actuación del Ministro Freyre

El Plan Trienal, propugnado por el coronel Batista, Jefe del Ejército Constitucional, está mereciendo comentarios encomiásticos de los órganos más caracterizados de la Prensa Hispanoamericana. A medida que se le conoce van siendo aquilatados sus alcances justipreciando el tino y sagacidad de sus medidas.

Uno de los grandes diarios suramericanos que se han ocupado de «El Plan Trienal», es «El Mercurio» de Santiago de Chile, uno de los órganos de prensa más antiguos y de mayor responsabilidad de la República sureña. En su edición del 30 de junio, se expresa así el editorialista de «El Mercurio»:

PLAN DE RECONSTRUCCION DE CUBA

El Ministro de Cuba en Chile Dr Orlando Freyre ha distribuído ejemplares del Plan de Reconstrucción Económico-Social que el Gobierno de su patria ha acogido y pondrá en práctica dentro de poco. Según las informaciones conocidas, el autor del plan es el Jefe del Ejército cubano, coronel don Fulgencio Batista, quien ha conseguido de las autoridades administrativas de su patria una acogida que anticipa la completa realización de los puntos que aquél comprende.

«En sus líneas generales, este plan contiene los siguientes tópicos fundamentales: Coordinación de la industria azucarera, que es para Cuba lo que en otro tiempo fué la del salitre para Chile; parcelamiento y colonización de las propiedades rústicas del Estado; racionalización del disfrute de la propiedad en razón de su utilidad social; fomento de la minería; estudios de repoblación y aprovechamiento forestal; enseñanza agrícola; fomento de la ganadería y de industrias derivadas; intensificación del cultivo de frutos menores; desecación y aprovechamiento de tierras anegadas; fomento de la pesca e industrialización de ella y de sus productos; mejoramiento de la Sanidad y de la Beneficencia; organización de Instituciones de progreso administrativo y técnico, etc.

«En el folleto donde encontramos estas informaciones se reproducen igualmente piezas de la polémica a que dió lugar el plan una vez que fué conocido. No faltó, en efecto, oposición a él, y fué preciso que el coronel Batista accediera a explicarlo tanto por la prensa, en diversas entrevistas que aparecen en el folleto, como en una manifestación pública efectuada el último 20 de noviembre. En esta oportunidad el Jefe del Ejército cubano pronunció un interesante discurso en el cual se hizo cargo de las observaciones y las pulverizó en cortas frases que merecieron entusiastas aplausos de la multitud que se había congregado a oirle. Después de estas pruebas el plan ha entrado a la etapa de su realización y el Gobierno de Cuba se ha apresurado a disponer todo lo necesario para que sea aplicado con exactitud.

«Se trata de un programa positivo de mejor aprovechamiento de la riqueza nacional de Cuba, basado tanto en el fomento de actividades ya en marcha como en el planeamiento de otras que hacen falta a la economía material y espiritual de la nación. Trazado con verdadera comprensión de las necesidades cubanas, no carece de cosa alguna que haya sido estimada indispensable en los últimos años, a raíz de las agitaciones revolucionarias que derrocaron el Goberno de Machado y de las que siguieron hasta la restauración que hoy atraviesa aquella República. Pero es también un plan coherente y práctico, en el cual se han graduado sagazmente las necesidades para atender preferentemente a las que más interesan al mejoramiento de la existencia del pueblo cubano.

«Sea cual fuere el resultado definitivo de este plan vasto y generosamente concebido, es evidente que su sola aplicación es prueba de vitalidad que da Cuba como ejemplo a las demás naciones del continente. Después de alteraciones de la vida política que pusieron a dura prueba los lazos sociales, el pueblo cubano no ganará seguramente en bienestar, en riqueza y en poderío con la realización de las medidas que contempla este plan de Reconstrucción Económico-Social, al que, por el tiempo que se le ha dado, se llama ya Plan Trienal».

REPUBLICA DE CUBA

Secretaría de Gobernación

SEGUNDA CONVOCATORIA

Hasta la hora del día que se indica en el horario que se inserta a continuación, se recibirán en el local que ocupa la Dirección General de Personal, Bienes y Cuentas de la Secretaría de Gobernación, en el antiguo Colegio de Belén, Compostela entre Luz y Acosta, proposiciones en pliegos cerrados para el suministro durante el próximo Ejercicio de 1938 a 1939, de los artículos que en los mismos se relacionan, y en la hora que se cita, se abrirán y leerán públicamente.

Se darán pormenores y pliegos de proposiciones a quienes los soliciten todos los días hábiles de 8 a 1 p. m.

HORARIO DE SUBASTAS SEGUNDA CONVOCATORIA

Día 16 de agosto, 9. a. m.: Víveres a los Establecimientos Penales siguientes: Presidio Modelo, (en Isla de Pinos), Cárcel de la Habana, Prisión Nacional de Mujeres en Guanabacoa y Cárcel de Güines. (No incluyendo leche condensada).

Habana, julio 23 de 1938.

Dr. Mario Palacio de la Cruz,
Director General de Personal, Bienes y Cuentas de la Comisión Nacional de Subastas.

Visto Bueno
Dr. Juan Rodríguez Pintado,
Subsecretario de Gobernación y Presidente de la Comisión Local de Subastas.

ROBO

Aurelia Tallado Otaño, vecina de Romay número 44, participó a la policía que de su domicilio le habían hurtado ropa que ascendía a la suma de 90 pesos.

MATANCERAS

Importante sesión rotaria

La del jueves.

Con asistencia de las autoridades, de algunos legisladores y la representación más caracterizada de nuestras fuerzas vivas, así como la de delegados de los Clubs de Cárdenas y de Jovellanos, tuvo efecto el pasado día 11 la magna reunión convocada para dar a conocer a cuantos a ella asistieron, el memorandum confeccionado por técnicos de esta ciudad de las obras públicas de mayor necesidad y más urgente realización en toda nuestra provincia.

La hermosa sala del Hotel Velasco, sede del rotarismo yumurino, aparecía bellamente engalanada con las banderas del Rotary, extendiéndose a todo lo largo de ella las dos interminables mesas que, con la de la presidencia, afectaban la forma de una «U».

Una comisión de los membros de la rueda dentada integrada por el presidente doctor Carlos Pérez Jorge y el del Comité de Asuntos Públicos, señor Ricardo Linares, y el secretario José Haded daban a la entrada del hotel la bienvenida a los concurrentes que fueron, sin exageración, en número que pasaba de cien.

Pasadas las nueve se dió la señal de ir a la mesa, ocupando el sitio de honor el doctor Pérez Jorge, que tenía a su derecha al secretario de Comunicaciones, Panchito Gómez, doblemente felicitado allí, por su ratificación en la Cartera que desempeña tan brillantemente y por su gentileza de responder al llamamiento que como matancero enragée se le hiciera por los organizadores de la asamblea, siguiendo en los otros puestos de esa misma banda izquierda el joven gobernador de la provincia, doctor Lorenzo Delgado, y los representantes a la Cámara ingeniero Francisco Ducassi y Mendieta y Fidel Barreto.

A la izquierda de la presidencia ocupó su sitio el doctor Miguel Beato encargado de leer el memorandum de que hablaremos más luego; el Presidente del Rotary cardenense, el presidente del Ayuntamiento en funciones de alcalde Laureano López y el ingeniero jefe de Obras Públicas del distrito, señor Giordano Casas.

En los otros puestos destácabanse como visitantes los señores José Sánchez Arcilla, que ostentaba la representación del director del DIARIO DE LA MARINA, doctor José I. Rivero; el coronel Eugenio Silva, propietario del Kawama Beach Club; el Presidente del Ayuntamiento y el Alcalde de Jovellanos, etc., etc.

Concurrieron a la reunión, los presidentes del Casino Español y el Liceo de Matanzas, Eudoro Alba y doctor Antonio J. Font Tió, respectivamente; el de la Cámara de Comercio, Eduardo Sánchez; el del Centro de Detallistas, Joaquín López; el su-administrador de la Jarcia, Bernardo Harves, y representaciones de la Standard Oil, Grave de Peralta, de Baquedano y Compañía, por su gerente Esteban, de las destilerías «Yucayo», de las firmas Skidmore, Esquerré, etc., etc.

Los doctores Oscar Forest, director de la «Clínica Versalles»; Lorenzo Haza, Juan Flor Jorganes, Miguel Beato y los ingenieros Oscar Pardiñas, Enrique Marcet, con el director de la Colonia Infantil, Elio Leiva; el director de «El Imparcial», Félix U. Casas; el de «El Republicano», Ramón Pérez, y el de la revista «Matanzas Gráfica», Alberto Lovio; el corresponsal de «El Mundo», Horacio Oliva; el representante de la planta de radio Mechoso, señor Manolo Mechoso y el Reverendo Corujedo.

Presidiendo el grupo de rotarios yumurinos, el siempre festivo Arturo de J. Puñal, Drachfner, Evaristo Cotilla, Mario Jordán, pas-presidente, Rohayde y el decano del Colegio de Abogados, doctor Arístides Rusinyol; el administrador de Correos, Isaac Lamadrid; Raciel Cartaya, de la redacción de «El Imparcial», con el jefe de información Isidoro Virgilio Merino y Juan Ollacarrisqueta.

¿Cuántos más?

Daría nombres y más nombres y no acertaría nunca a dar la relación completa, puesto que el interés de la sesión absorbió la atención de todos, robándonos tiempos para la captación de los mismos.

Abierto el acto con palabras gentiles del presidente Pérez Jorge para cuantos correspondiendo a la invitación que se les hiciera allí estaban presentes, dió comienzo la lectura del memorandum que ha sido elegantemente impreso en los talleres de «La Pluma de Oro» y prologado, antes del análisis correspondiente, por el gran Fernando Llés.

Quince son los puntos a tratar en el memorandum, que comprende las obras para la Provincia, especificándose aparte las que son necesarias a la ciudad.

Para todas esas obras se pide el empleo de un millón de pesos del señoreaje de la plata y su distribución ha sido tan feliz, tan acertada y llena tan plenamente las aspiraciones generales, que estamos seguros que los representantes y senadores que conocen bien las aspiraciones de todos los términos y que sólo anhelan la complacencia de sus representados, le impartirán su aprobación al mismo, elevándolo al Poder Ejecutivo y gestionando que en este reparto que va a hacerse en las seis provincias de Cuba no sea Matanzas nuevamente sacrificada ni se le postergue como hasta ahora ha venido sucediendo.

Para general conocimiento, a pesar de la extensión de esa distribución hecha de los dineros que pide Matanzas, voy a darla aquí, seguro como estoy del interés que tiene para todos su conocimiento.

Para el circuito Sur de la Provincia, $145.000; carretera de Agramonte a Perico, $35.000; ruta Norte (Cárdenas a Martí), $145,000; Carlos Rojas a Jovellanos, $10.000; Colón a Amarillas, $75.000; Macagua a Arabos, $10.000; San Pedro Mayabón, $2,000; Matanzas-San Francisco-Cabezas, $30,000; Matanzas a Camarioca-Cantel-Salé, $190,000; Versalles a Bacunayagua, $20,000; Matanzas a Canasí, $60.000; San José de los Ramos a la Central, $20,000; C. de Polo Interamericano en Varadero, $10,000.

Las obras para la ciudad comprenden: carretera de la Cumbre y parque del Hospital, $60,000; edificio de Bea. $10,000; carretera de Naranjal, $14,000; pavimentación de las calles y drenajes, $145,000; carreteras a las Cuevas de Bellamar, $10,000, camino de Dubrocq, $9,000.

Importan todas estas cantidades el millón de pesos que solicitarán los legisladores, respaldados por el Club Rotario y las Fuerzas Vivas de la población, del Poder Ejecutivo, que tiene hoy en el presidente, coronel Federico Laredo Bru, que por largo tiempo residió entre nosotros, un decidido simpatizador.

Estando en plena sesión llegó al Club Rotario una comisión de cosecheros de arroz de Sabanilla del Encomendador, presentando una exposición que será agregada al memorandum y de la que en las columnas de este diario se hablará en detalles, lo que no podría hacer el cronista en el reducido espacio que tiene para estas «Matanceras».

Esa fértil zona arrocera de la Provincia demanda con justicia que se le oiga en sus aspiraciones y pide una carretera que partiendo del barrio de Río de Auras, pase por los centrales «Santo Domingo» y «Sabanilla» y llegue a Cabezas, propiciando el auge de las cosechas, que tendrían como cooperación a la desaparición del desempleo en Cuba, a más de dos mil hombres en sus faenas.

Llegaron también después de comenzada la sesión rotaria del jueves en el «Velasco», deseosos de participar de la misma, al hotel, los representantes a la Cámara Héctor Pagés Cantón y Olivella, que rompiendo el quorum en una importante reunión política que se celebraba en la Habana, cumplieron su palabra de no faltar a la magna asamblea.

La presencia de esos legisladores fué saludada con aplausos, y como a Ducassi y a Barreto, se les exteriorizó la gratitud de los matanceros en forma hidalga.

Terminada la lectura del memorandum, concedió la presidencia del Rotary matancero al gobernador de la Provincia, doctor Lorenzo Delgado, que brindó su cooperación, siempre efectiva, a los empeños nobles de los hijos de Matanzas, que se proponen de ahora en adelante recabar para su mejoramiento lo que en derecho les corresponde y hasta ahora se les ha negado.

El discurso del doctor Delgado, matizado de bellos párrafos e imágenes sugestivas, le valió una estruendosa salva de aplausos.

Habló después el presidente del Rotary de Cárdenas, mister Wharton, que estuvo feliz e inspirado y brindó el auxilio del Club Rotario de la Perla del Norte para el mejor éxito de las gestiones iniciadas por el de esta ciudad.

Se concedió después la palabra al representante Francisco Ducassi y Mendieta, que a nombre de sus compañeros de la Cámara Baja ofreció trasladar a todos aquellos que por justificados motivos estuvieron ausentes esa noche de la reunión del Hotel Velasco, el franco ambiente de entusiasmo que pudo pulsar allí y el deseo de todos de que los arrestos del Rotary Club yumurino, tan dignamente presidido actualmente por el doctor Pérez Jorge, obtengan el triunfo que tanto desea.

Ducassi, que es el autor del proyecto de ley, para dar fin al desempleo en Cuba y que ha merecido la atención de las más civilizadas naciones de Europa, nos deleitó con su palabra franca, sin eufemismos desprovista de lirismos, y prometió hacer cuanto estuviera en sus manos porque el millón de pesos que solicita esta provincia para sus obras públicas le fuera concedido.

Para cerrar la brillante serie de speeches pronunciados durante la reunión, invitó el presidente Pérez Jorge al gran escritor, al popular comediógrafo, secretario del Director del DIARIO DE LA MARINA, José Sánchez-Arcilla, a que nos deleitara desde la tribuna, y con la elegancia que le caracteriza, con el dominio que tiene del verbo y su inigualable inspiración, acudió junto al micrófono el autor de esa leída sección del decano de la prensa cubana titulada «Al margen de la Historia», pronunciando, sin duda alguna, el discurso de la noche.

Abogó que los matanceros reclamen obras públicas que le son necesarísimas, caminos y carreteras de urgente construcción, pero los alentó también a que se agruparan para la explotación de la fuente de riqueza que permanece infecunda y que él, como el que estas líneas escribe, stima que es el porvenir de Matanzas: la atracción del turismo para el que cuenta con las maravillas de las que la ha dotado la naturaleza y que aun para los mismos hijos de esta ciudad son en su mayoría desconocidas.

Refiriéndose a las Cuevas de Bellamar expuso lo que ya en otra ocasión oímos de sus labios, es decir, la propagación de sus bellezas rodeándola de las leyendas y anécdotas que en Europa se saben emplear para deleite de los visitantes.

Se refirió a la absorción que hace la Habana de esta población tan cercana a ella y alentó a cuantos allí estaban para que se resarcieran de los perjuicios que esa proximidad nos trae emprendiendo una intensa obra de propaganda que haga de la Atenas la meca turística de Cuba.

Habló de Varadero, de San Miguel de los Baños, los dos resorts más importantes de la Isla, y de los pintorescos alrededores nuestro, como Monserrat, la Cumbre, Canímar, etcétera, etcétera, factores caudalosos para conseguir que los pisan tierra cubana no pierdan su tiempo en cabarets y salones de la capital y conozcan nuestra campiña, nuestras playas y nuestra incomparable y único clima.

Sánchez-Arcilla terminó su oración ovacionado entusiásticamente.

Unas palabras más pusieron fin al torneo de oratoria de esa sesión comida de la noche del jueves 11 de acosto en el Hotl Velasco.

Las pronunció Arturo de J. Puñals, en todo semi-serio y con sensible ausenci ade sus divertidas puñaladas.

Tejió elogios para Sánchez-Arcilla que dijo que pensaba como él, y se refirió al turismo y a la campaña propuesta por Don Juan de Villamediana en los términos más halagadores.

Dió fin a la asamblea las palabras del dinámico Presidente del Club, que citó a reunión para el lunes por la tarde en la Jefatura de Obras Públicas del Distrito a los técnicos que confeccionaron el memorandum para después de perfilar su contenido, marchar a la Habana el miércoles venidero, en compañía de los Presidentes de los Clubs de Cárdenas y Jovellanos, de los Alcaldes de esas dos poblaciones y del de Matanzas y del coronel Eugenio Silva para entrevistarse con los legisladores y obtener audiencia del Jefe del Estado para poner en sus manos las demandas que del señoreaje de la plata hace esta Cenicienta cubana que, como dijo el Presidente del Club de Jovellanos en su discurso, que recité anteriormente porque quería reservarlo para este broche, despierta animosa, resuelta y decidida a que la encantada somnolencia que hasta ahora la mantuvo inactiva desaparezca para demandar alto, muy alto, todo cuanto hasta la hora presente se le negara.

Nuestra enhorabuena a los rotarios por el éxito de esa sesión del pasado jueves.

Manolo JARQUIN.

AUTOMOVILES CIRCULADOS

Por transitar con exceso de velocidad, fueron ayer circulados por la policía, los vehículos siguientes:

Cuarta Estación: 86.955.

Quinta Estación: 73.376; 15.627. Omnibus 1431.

Séptima Estación: 10.230.

Octava Estación: 8.407; 5.474.

Novena Estación: 15.266.

Oncena Estación: Omnibus 411; autos: 66.305; 8.781.

Décima Tercera Estación: 39.650; 9.253.

Décima Cuarta Estación: 17.520.

M.E.C.D. 2016

EL 12 DE AGOSTO DE 1898 FECHA DESTACADA EN NUESTRA HISTORIA: RATIFICACION DEL TRATADO DE PARIS

EN ESA MISMA FECHA, FUE TOMADA LA HABANA POR LOS INGLESES TRAS UN COMBATE

En 1851, en ese mismo día, fué ejecutado el patriota Joaquín de Agüero. «Cuba cordialmente unida a EE. UU. pero cada una rigiendo sus destinos»—C. de la Torriente

HERMOSO ACTO EN EL CENTRO DE VETERANOS, DONDE SE REVELARON OLEOS DEL PTE. ROOSEVELT Y J. DE AGUERO

Anoche tuvo efecto en el edificio del Consejo Nacional de Veteranos, situado en la Avenida de Bélgica, la velada que se dedicó al «Día de la Hermandad», conmemorativa de la firma del Tratado de París en 1898, que selló la paz entre los Estados Unidos, y España, siendo ese documento base fundamental de nuestra independencia.

Ocupaban la mesa de honor en el centro el Presidente del Consejo Nacional de Veteranos, doctor Cosme de la Torriente, y en sucesión protocolar a derecha e izquierda, el Embajador de los E. U. Mr. J. Butler Wright, el Mayor Gral. Mario G. Menocal, los generales Juan Ducassi y Daniel Gispert, el doctor Manuel Rodríguez, Presidente del Consejo Nacional de Hijos de Veteranos; coronel Eulogio Sardiñas, Dr. M. A. Canga, capitán Ramirez Tamayo, Secretario del Consejo; doctor J. M. Chacón y Calvo, Director de Cultura de la Secretaría de Educación; capitán Torres, Ayudante del Jefe de la Policía Nacional; capitán Angel Resende, Jefe de Despacho del Centro de Veteranos; doctor Eliseo Figueroa, el vicepresidente del Senado, doctor Rafael O. Pedraza y el doctor René Lufriú, Secretario de la Academia de la Historia.

El acto comenzó con el Himno Nacional ejecutado por la Banda de la Policía, que dirije el teniente Vicente Brosa. Inmediatamente después se procedió al develamiento de dos retratos al óleo, uno del Presidente de los Estados Unidos, Franklin D. Roosevelt, por la señorita Concepción López, y otro de Joaquín de Agüero, alta figura revolucionaria de 1851, por la señorita Mariana Rodríguez Fuentes.

La Banda ejecutó entonces el Himno Nacional de los Estados Unidos.

El doctor René Lufriú, Secretario de la Academia de la Historia, con palabras elocuentes se refirió a la revolución de 1851 en que se destacan Joaquín de Agüero y Narciso López señalando los hechos más brillantes de la Historia de nuestra Independencia, a partir de aquella época.

El doctor Cosme de la Torriente, Presidente del Consejo Nacional de Veteranos, pronunció una hermosísima oración que pasamos a transcribir:

Señor Embajador de los Estados Unidos de América, señor General Mario G. Menocal, señoras y señores:

El Consejo Nacional de la Asociación de Veteranos de la Independencia de Cuba y el de los Hijos de Veteranos, que preside mi querido amigo el doctor Manuel Rodríguez y Rodríguez, desde hace algún tiempo pensaron conmemorar, como lo hacen hoy, la fecha 12 de agosto un día tan señalado en nuestra Historia.

El 12 de agosto en los anales de Cuba

Al firmar en Washington hace hoy cuarenta años el Gobierno español el Protocolo de la Paz con los Estados Unidos, se obligó a retirar de Cuba sus fuerzas de mar y tierra y a renunciar el dominio y soberanía sobre nuestra Isla, concluyendo prácticamente en tal día la dominación de España en Cuba; también un 12 de agosto, el de 1933, o sea, hace cinco años terminó con su derrocamiento la dictadura que durante largo período había vulnerado a su antojo nuestra Constitución de 1901, una dictadura que ensangrentó la Nación al destruir sus libertades. Por ese motivo el Gobierno Provisional del Presidente Mendieta declaró a propuesta mía, por un Decreto-Ley fiesta nacional para lo sucesivo, con el nombre de Día de la Libertad, el 12 de agosto

Mesa de honor en el Consejo Nacional de Veteranos, durante el acto de carácter histórico celebrado anoche. Al centro, el doctor Cosme de la Torriente, Presidente del Consejo; a su derecha e izquierda, respectivamente, el Embajador de los Estados Unidos, en Cuba, mister J. Butler Wright, el Mayor General Mario G. Menocal, los generales Juan Ducassi y Daniel Gispert, Coronel Eulogio Sardiñas, Capitán Ramírez Tamayo, Secretario del Consejo y otras personalidades.

El 12 de agosto de 1762 la primera vez que esa fecha se marca notablemente en nuestra vida fué cuando la conquista de La Habana por los ingleses: El 12 de agosto de 1762 capitularon las autoridades de España, y rindieron la plaza a la armada y al ejército que la asediaban.

El 12 de agosto de 1851

Muchos años después vuelve a aparecer, de modo aún más importante, el 12 de agosto, en el año 1851. Ese día Joaquín de Agüero y Agüero el gran patricio camagüeyano aquel que por ser un ferviente abolicionista libertó sus esclavos tan pronto los heredó de su familia—, fué ejecutado por los representantes del poder español, por acaudillar, principalmente con el mártir villaclareño Isidoro de Armenteros y el glorioso General Narciso López, el movimiento revolucionario que en dicho año fué ahogado en sangre. El insigne Agüero murió fusilado en la Plaza de Arroyo Méndez, junto a la ciudad de Puerto Príncipe; y con él murieron también sus principales compañeros, Miguel Benavides, José Agüero de Betancourt y Fernando de Zayas, al fracasar el alzamiento de Francisco de Jucaral iniciado el 4 de julio, aniversario del día gloriosa de la Declaración de Independencia de las trece colonias inglesas de Norte-América: En ese 4 de julio de 1851 Agüero y todos sus compañeros, desafiando el gran poderío de España, firmaron también una Declaración de Independencia, de la que no se ha conservado el texto completo quizás por haberlo destruído el enemigo cuando al fallar en el ataque a la ciudad de las Tunas, las bisoñas tropas cubanas perdieron sus bagajes.

En la madrugada de ese mismo día 12 de agosto de 1851 en que entran en la inmortalidad Joaquín de Agüero y sus compañeros de martirio, descendió del barco expedicionario «El Pampero» a tierra cubana, en Playitas, cerca de Bahía Honda, en la costa norte de Pinar del Río, el General Narciso López con sus fuerzas expedicionarias; y ese mismo día el Capitán General don José Gutiérrez de la Concha aprobaba la sentencia de muerte contra Isidoro de Armenteros y Fernando Hernández Echarri, principales jefes del alzamiento de Trinidad, y la de Rafael Arcís, tres patriotas que fueron fusilados el 18. Victorioso el General Narciso López en la batalla de Las Pozas y después en la del Cafetal Frías, en las que fué derrotado y muerto el General Enna—que mandaba las tropas españolas—, perdiendo Narciso López a su Jefe de Estado Mayor y segundo en el mando—el General húngaro Johan Pragay—y a Ildefonso Oberto, jefe de un núcleo del Primer Regimiento de Patriotas Cubanos, vióse más tarde atacado por fuerzas muy superiores a las suyas; y abandonado por el paisanaje que debía apoyarlo, fué derrotado, y al caer prisionero se le condujo a La Habana, siendo ajusticiado en garrote vil en el Campo de la Punta, junto al castillo de este nombre, el primero de septiembre. El Coronel americano Crittenden que después de desembarcar no pudo sostenerse en el fuerte el Morrillo, en Bahía Honda, ni unirse de nuevo a su jefe el General López, se reembarcó en algunos botes, buscando refugio en los cayos próximos a Cuba; y en éstos, con engaño, fué capturado en unión de sus compañeros de armas—la mayoría compatriotas suyos— conduciéndosele después a La Habana con otros cincuenta de esos prisioneros, para ser todos fusilados en las faldas del Castillo de Atarés el 16 de agosto.

Para mí, ese movimiento revolucionario de 1851, que tuvo como principales caudillos al General Narciso López, a Joaquín de Agüero y a Isidoro de Armenteros, y que fué en verdad un importantísimo esfuerzo en pro de la libertad y la independencia de Cuba, debiera ser considerado como la primera Revolución del pueblo cubano en su lucha por romper las cadenas que lo ataban a la monarquía española.

El auxilio de los Estados Unidos

Cuando era conducido al cadalso el heróico General Narciso López, el valiente entre los valientes, ex-soldado de España e hijo de Venezuela, casado con una dama cubana hermana del gran patricio Conde de Pozos Dulces, es fama que dijo—y así lo afirmó su íntimo amigo José Sánchez Iznaga—: «Mi muerte no cambiará los destinos de Cuba; por ti muero». Quizás en ese momento pensó Narciso López que día vendría en que el pueblo americano, que le había ayudado con hombres, armas y dinero—la primera vez para la fuerte expedición del «Creole», desembarcada en Cárdenas el 19 de mayo de 1850, y por último para la expedición a Pinar del Río—, habría de enviar en apoyo de los cubanos que luchaban por independizarse de España las fuerzas armadas de la Unión, con lo que resultarían proféticas las palabras «Mi muerte no cambiará los destinos de Cuba». Al ejecutar el verdugo español la sentencia del consejo de guerra sumarísimo, sancionada por el implacable Capitán General Concha, quizás Narciso López, al abandonar el espíritu su cuerpo también presintió el derumbamiento final de la vieja monarquía en América; pero al decir «por ti muero», nunca pudo vislumbrar que Dios habría de disponer las cosas de tal modo que, muchos años después, en el cuadragésimo-séptimo aniversario del desembarco en Playitas, España se rendiría al firmar, con los Estados Unidos, el Protocolo de la Paz que dió cumplimiento a las primeras disposiciones de la Resolución Conjunta del Congreso americano—sancionada por el Presidente McKinley en 20 de abril de 1898—en que se ordenó se exigiera del Gobierno de la metrópoli el abandono de Cuba y que, si no lo hacía, se usaran, para obligarla, las fuerzas de mar y tierra de la nación del Norte. Esto como es bien sabido, produjo el rompimiento de las hostilidades y trajo la campaña de Santiago de Cuba en que, juntos, combatieron americanos y cubanos contra el ejército enemigo mientras, en las aguas del Caribe la escuadra del Almirante Sampson destruyó totalmente la del Almirante Cervera.

El 12 de agosto de 1898

El 12 de agosto de 1898 es, seguramente, el día más destacado de la historia cubana. Se hacía la guerra a España para ganar la libertad, la independencia y nuestra soberanía. A un alzamiento fracasado, a una revolución perdida, podría seguir otro alzamiento u otra revolución; pero el día que por triunfar nuestra causa, España aceptase abandonar a Cuba, retirando sus fuerzas y renunciando a su dominio en la Isla aunque ello fuere con el auxilio que otra nación nos prestara al entrar en la contienda, nadie me podrá negar que desde ese día Cuba Libre tenía una existencia real, la que se convirtió en legal al inaugurarse el 20 de mayo de 1902 la República Cubana. Esto fué, con certeza, lo que el Consejo de Gobierno de la República en Armas tuvo en cuenta cuando, al notificársele la firma del Protocolo de la Paz en Washington, acordó inmediatamente dar por terminada la guerra contra España.

El 12 de agosto de 1933

Y como si ya no se hubiera señalado tan significativamente en nuestros anales el 12 de agosto—fecha que será siempre recordada por los tres pueblos en cuyos destinos tanto ha influído—, ese día adquiere nuevo relieve en año más reciente. Así nos es posible afirmar que, si un 12 de agosto registró el fin de la tiranía aquí de un poder europeo y la conquista definitiva de la libertad de Cuba como pueblo independiente y soberano, otro día semejante, en el trigésimo-quinto aniversario de la paz con España, el 12 de agosto de 1933 el pueblo cubano, víctima de otro régimen sangriento aunque de breve duración, pero más odioso por imponérnoslo un conciudadano nuestro que faltaba a sus mandatos y juramentos—destrozando la Constitución y las libertades públicas—, pudo de nuevo sentirse libre.

La mediación americana

Fué en tal oportunidad, hace cinco años, cuando el actual Presidente de los Estados Unidos, Franklin D. Roosevelt autorizó a su Embajador, Sumner Welles para que usase de sus buenos oficios y mediación personal a los fines de lograr una solución entre el Dictador y la numerosa oposición que quería hacer salir del poder a quien lo detentaba desde el 20 de mayo de 1929. Esa actuación noble y generosa del Presidente Roosevelt sirvió para irritar a la dictadura en grado tal que, perdiendo ésta la cabeza volvió a sus viejas prácticas, al ordenar en la tarde del 7 de agosto el ataque a la multitud que, al hacerse irresistible el empuje de los oposicionistas y de la huelga general que entonces se desarrollaba, se había congregado en el Parque Central y en los alrededores del Capitolio Nacional. Todo eso produjo el 11 de dicho mes el pronunciamiento de un batallón de Artillería de Costa, y después la sublevación de la gran mayoría de las tropas del Campamento de Columbia y demás fuerzas armadas, hasta ese momento fieles a quien mandaba; y así vino la caída del Dictador y su fuga al extranjero el 12 de agosto de 1933.

La gestión del Embajador Welles hasta ese momento, demostró de modo indubitable que el Tratado Permanente entre Cuba y los Estados Unidos, calificado de anacrónico hace poco por el propio Presidente Roosevelt, jamás pudo evitar los desmanes de los malos gobiernos cubanos, ni nuestras revoluciones justas o injustas, ni el desbarajuste económico, ni nada de todo aquello que había servido de pretexto para imponernos la Enmienda Platt. Nadie pudo negar desde entonces que era mejor para los Estados Unidos, como yo venía sosteniendo de tiempo atrás, utilizar en lo sucesivo, en cuanto a Cuba, las prácticas normales del Derecho Internacional, como se hizo al acudir a los buenos oficios y a la mediación al buscarse una solución entre las partes en contienda en la República. Los mismos Estados Unidos han acudido en otros conflictos de nuestra América a los buenos oficios y a la mediación; y a los buenos oficios y a la mediación acude ahora la Gran Bretaña en el grave conflicto que en Checoeslovaquia existe entre el Gobierno de ese país y las minorías alemanas que forman parte del pueblo checoeslovaco.

Abrogación de la Enmienda Platt y del Tratado Permanente

Si la situación dominante entre nosotros hasta el 12 de agosto de 1933 hubiera continuado, se habría retardado por mucho tiempo la oportunidad que el Gobierno Provisional del Coronel Mendieta supo aprovechar cuando negoció el Tratado de Relaciones de 19 de mayo de 1934, Tratado que conforme al criterio y la aspiración de todos los que luchamos contra la dictadura derrocada dicho 12 de agosto, abrogó para siempre el Tratado Permanente y con él la Enmienda Platt que le dió vida.

Lo que hasta ahora he expuesto esta noche en cuanto al Presidente Franklin D. Roosevelt, convencerá a quienes me escuchan, de que está más que justificado el acuerdo de los Veteranos de la Independencia a virtud del cual, desde hoy, el retrato que de ese gran estadista ha hecho para nuestra galería de grandes patriotas cubanos el genial pintor Esteban Valderrama, figurará junto al óleo que aquí tenemos de otro Roosevelt, Teodoro, que como Teniente Coronel del Regimiento de los «Rough Riders» combatió bravamente en Santiago y que más tarde, al sustituir como Presidente a McKinley, se apresuró a hacer inaugurar la República Cubana el 20 de mayo de 1902. Cuando nuestra lucha desgraciada de 1906, Teodoro Roosevelt hizo todo lo posible por lograr una avenencia entre los bandos en contienda; y al fracasar en este objetivo, y quedar en manos de funcionarios americanos el gobierno de Cuba, adelantó en todo cuanto se pudo el restablecimiento de la normalidad en la existencia de nuestra República. Teodoro Roosevelt fué hasta su muerte un leal amigo de los cubanos.

Franklin D. Roosevelt y Cuba

Junto a la de Teodoro Roosevelt, en lo sucesivo vamos a contemplar la efigie de su pariente Franklin D. Roosevelt, Franklin D. Roosevelt ha dado soberbio remate a la obra en que Teodoro Roosevelt fué uno de los primeros grandes artífices; y digo soberbio remate, porque nadie podrá negar que el Presidente de los Estados Unidos que negoció el convenio abrogando el Tratado Permanente, aboliendo así la Enmienda Platt, es hombre al que debemos también considerar un grande artífice de nuestra independencia, ya que permitió hacer desaparecer para siempre del campo del Derecho Internacional uno de los tratados que ha dado lugar a más enconadas discusiones y a más erróneas interpretaciones, y todas éstas en perjuicios de la República de Cuba y de los propios Estados Unidos de América.

Mas no sólo en el terreno de las ideas y de la política ha ayudado a Cuba el Presidente Franklin D. Roosevelt. Si nos libertó de un tratado que terriblemente había perturbado la conciencia cubana, que había intranquilizado a millares de patriotas recelosos de que un tal convenio dañaba o dañaría alguna vez la soberanía nuestra, y que con seguridad hasta en sus tumbas llegó a inquietar a nuestros muertos gloriosos; bueno es recordar ahora que el Presidente Roosevelt también ha ayudado a Cuba en el mejoramiento de su situación económica, preparando de este modo un porvenir mejor a nuestro pueblo, un pueblo que tantas miserias había sufrido por causa de la última crisis económica mundial.

Mientras por conducto de nuestro Embajador en Washington, Manuel Márquez Sterling, yo negociaba con el Secretario de Estado del Presidente Roosevelt la abrogación del Tratado Permanente también tenía a mi cargo personal en La Habana, auxiliado por otros competentísimos funcionarios nuestros, las negociaciones para la celebración de un nuevo convenio de comercio entre las dos naciones. Tan pronto como se firmó el Tratado de Relaciones de 29 de mayo de 1934, el Gobierno del Presidente Roosevelt hizo todo lo necesario para que pudiéramos ultimar en breve tiempo la negociación comercial; y así me fué posible asistir y tomar parte, en Washington, el 24 de agosto del mismo año a la ceremonia final de suscribir el Tratado de Reciprocidad de esa última fecha, un tratado que ha permitido mejorar las relaciones económicas entre las dos naciones buenas vecinas y que, aplicándoseles de acuerdo con la legislación americana que estableció la llamada cuota azucarera, ha dejado a Cuba colocar en los mercados de los Estados Unidos como las dos terceras partes de la producción de azúcar de la Isla, y a precios mayores desde entonces a los que nuestros azúcares alcanzan en otros mercados.

Los cubanos no podremos jamás olvidar ese auxilio poderoso que nos han prestado el Presidente Franklin D. Roosevelt, su Gobierno y el Congreso de los Estados Unidos; y ello nos permite esperar que, si nuestros gobernantes actúan con diligencia podremos llegar más o menos pronto a la concertación de un convenio comercial que mejore el actual en forma capaz de asegurarnos recíprocamente y por muchos años los mercados cubano y americano, para común beneficio de las dos naciones; dos naciones muy desproporcionadas en extensión territorial y en población y riqueza, pero tan unidas por un mismo amor a la justicia y a la libertad y la democracia, por intereses económicos comunes y la proximidad geográfica, y por los días heróicos en que juntos luchamos en el pasado, días que nos llevarán a marchar siempre unidos si alguna vez volvieran en el porvenir, para cualquiera de los dos pueblos, ocasiones sombrías que amenazaren nuestros intereses vitales.

Personalidad de Franklin D. Roosevelt

Durante horas y horas podría hablar esta noche acerca del Presidente Roosevelt, sobre su simpática y atrayente personalidad, su interesante vida, sobre su carácter modelo y su bondad indiscutible, sobre su afabilidad exquisita y su inteligencia privilegiada, sobre el amor inagotable que siente por su pueblo y las clases más necesitadas de éste, sobre su tesón sin igual en la lucha contra la plutocracia y los poderosos de su tierra, y para encararse con los fuertes y hasta con los dictadores de tierras extrañas a la suya. Después de haber oído ustedes la magnífica palabra y la disertación erudita y bella del Secretario de la Academia de la Historia, mi queridísimo amigo el doctor René Lufriú, quien nos ha hablado de Joaquín de Agüero y lo que el 12 de agosto significa por ese patriota y por Armenteros y el General Narciso López, podría deleitar a ustedes durante mucho rato con sólo leer ahora páginas del interesante libro que sobre la vida de Roosevelt ha escrito Emil Ludwig, libro que, traducido en diversos idiomas ya ha dado la vuelta al mundo. En esa obra Ludwig nos presenta a Roosevelt desde que éste cuando niño, jugaba en la propiedad de su padre, a la ribera del Hudson majestuoso; y lo deja en fecha reciente, en plena actuación en la Casa Blanca. El niño, el adolescente, el joven, el hombre ya maduro, el escolar y el estudiante, el profesional y el político, el benefactor, el funcionario público, el gobernante y el estadista, el orador y el escritor, lo mismo en el hogar que en el pretorio, en todos sus múltiples y variados aspectos Ludwig examina y estudia a Franklin D. Roosevelt; y a quien quiera conocer a tan admirable personaje le recomiendo la lectura de esa obra.

El Presidente Roosevelt es la más grande personalidad mundial de este momento, en que la humanidad lucha por encontrar el camino de la felicidad; y él es uno de los que más reclamente se esfuerzan por conducir a esa humanidad a la tierra de promisión, esto es, a un porvenir mejor que los tiempos presentes. Vayan, pues, a él los más fervientes votos de los Veteranos de la Independencia de Cuba y de los familiares de estos miembros de las dos Asociaciones que han celebrado esta noche la hermosa velada conmemorativa que aquí nos reúne. Hagamo votos por su ventura personal, y por la ventura personal de su ilustre y ejemplar esposa, Mrs. Eleanor Roosevelt, y de todos los demás familiares suyos; y confiemos en que tendrá los más grandes éxitos en su batallar constante por el bienestar de su pueblo: Batallar que por el altruísmo del Presidente Roosevelt y el claro concepto que éste tiene de lo que son las relaciones internacionales, tanto ha de influir en beneficio de todos los demás pueblos, principalmente de este pequeño y buen vecino pueblo cubano, cuyo deseo sincero es vivir cordialmente unido al pueblo americano, rigiendo cada uno su propio destino, con lo cual cada vez se estrechará más la amistad entre nuestras dos naciones.

Antes de terminar, quiero expresar nuestro más profundo agradecimiento, al señor Embajador de los Estados Unidos. Su Excelencia el señor Butler Wright, al Secretario de Estado, doctor Remos, y a las demás autoridades que se encuentran con nosotros o que aquí se han hecho representar, por su concurso al tomar parte en este acto conmemorativo; y sean mis últimas palabras un saludo de reconocimiento para todas las personas que, en una forma u otra, nos han prestado su benévola cooperación.

El doctor Cosme de la Torriente fué muy aplaudido y felicitado por su magnífico discurso.

Con el himno Nacional, nuevamente interpretado por la Banda de la Policía, dió fin la velada.

Entre la concurrencia, no muy numerosa a causa de las incesantes lluvias, se encontraban el comandante Plácido Hernández, los hijos de los generales Maceo, Varona, Rodríguez Fuentes y Acevedo, y de los coroneles Olivera y Sandrino; el teniente coronel Manuel de la Torriente, el capitán Machado, numerosas señoras y señoritas.

TOME CERVEZA

POLAR

LA CERVEZA DEL PUEBLO

VISITARAN LOS CABALLEROS DE COLON EL ASILO DE ANCIANOS "SANTOVENIA", EL DOMINGO 28

Con esta visita se iniciará la pública exposición de las obras católicas en beneficio del pueblo y del necesitado. El piadoso acto ha sido señalado para el domingo, día 28

La labor fecunda y noble que tantas organizaciones religiosas realizan en la Habana en beneficio de la niñez desvalida, de los ancianos impedidos, de los leprosos incurables, de los enfermos, de los huérfanos, de las obreritas etc., es necesario que se conozca y se aprecie que se sepa en Cuba que ninguna otra entidad u organización realiza una obra social tan intensa y efectiva como la de los católicos:: los asilos para ancianos, para niños desvalidos, los hospitales para pobres, las academias nocturnas para obreras, las escuelas de artes y oficios y las demás escuelas gratuitas que sostiene el catolicismo en Cuba, obras a las que aportan el trabajo fecundo cientos de hombres y mujeres consagrados a Dios, son numerosos, y sin embargo se desconoce esa admirable obra.

El Consejo San Agustín No. 1,390 de la Orden de los Caballeros de Colón entiende que frente a los ataques insidiosos de los enemigos del catolicismo hay que oponer toda la obra digna y noble que en pro de la humanidad realizan las organizaciones católicas, y a ese efecto se propone visitar periódicamente los numerosos asilos, hospitales, escuelas, academias y otros establecimientos católicos de la Habana, que sostienen los católicos para apreciar y dar a conocer la magna labor que en beneficio de Cuba realizan los religiosos y estimularlos.

La primera de esas visitas será para el Asilo Santovenia, donde las buenas Hermanitas de los Ancianos Desamparados, día y noche, sin cesar, ofrecen un ímprobo trabajo en beneficio de los ancianitos, que de otra suerte se verían privados de lo más necesario.

Se ha señalado para esa visita el cuarto domingo de este mes, o sea el día 28 del corriente mes. Previamente a la visita asistirán los Caballeros de Colón a una misa a las ocho de la mañana, acompañados de sus familiares, en la capilla del propio asilo.

Será sin duda un hermoso espectáculo que brindan los Caballeros de Colón y sus familiares, aplaudiendo con su presencia a las nobilísimas Hermanitas y consolando a los ancianos.

Los señores Leopoldo Herrera, director general de Actividad Católica del Consejo San Agustín, y Benito Ramón de la Vega director de Evidencia Católica, tienen a su cargo la organización de estos actos, cuya finalidad es promulgar la inmensa labor católica en pro de la humanidad desvalida.

TRATO DE SUICIDARSE EL PROPIETARIO DE UNA TIENDA DE MODAS

Esta madrugada intentó suicidarse, el señor Morris Lustbader, natural de Hungría, de 42 años de edad, dueño y vecino del establecimiento situado en Prado 166, esquina a Colón.

Para llevar a cabo sus propósitos, utilizó una cuchilla que usa para cortar telas, con la cual se produjo grandes heridas en la cabeza, cuello y ambas muñecas, siendo su estado de gravedad, de las que fué asistido en el Primer Centro de Socorros, a donde fué conducido por el vigilante 531, de la Sección del Tránsito y por su esposa la señora Isabel Paldy de Lustbader.

Al tenerse conocimiento del suceso, se personaron en dicho centro el Comandante Serra, Inspector del Primer Distrito, el Capitán Lavista, al mando de la Tercera Estación y el Sargento Torres.

Declaró el señor Morris, que con motivo de encontrarse enfermo, había determinado suicidarse. Agregó que caso de salvarse, intentaría nuevamente poner fin a su vida.

También prestó declaración la señora Paldy en el sentido de que estando durmiendo, fué despertada por los gritos de dolor que profería su esposo y al verlo herido, solicitó el auxilio de la olicía, trasladándolo al centro de socorro, ignorando por el momento las causas que lo habían determinado a tomar tal resolución.

Del hecho se le dió cuenta al Juez de Guardia.

MENOR DESAPARECIDO

Mercedes Soto Delgado, de Serafines 209, denunció en la Oncena Estación que su menor hijo Julio Abrahantes Soto, de 13 años, ha desaparecido de su domicilio.

M.E.C.D. 2016

El matador de José Castaños no fué sino su hermano Francisco, según el Buró de Homicidios de la P. Secreta

Los detenidos son inocentes, dice el informe, y sólo se trata de una simulación al decir Francisco que aquéllos lo maniataron. Diez conclusiones que acusan al hermano

El comandante Menéndez, jefe de la Policía Secreta, dispuso ayer que se elevara al Juzgado de Instrucción de Remedios el informe que le rindiera el detective del Buró de Homicidios destinado a la investigación en la muerte del comerciante de Remedios José Castaño Suárez, que ocurrió en la madrugada del 24 de junio último, y que se radicó por asesinato.

El investigador llega a la comprobación de que son inocentes del delito los detenidos Carlos M. Sánchez García, Néstor Enseñat y Manuel Becerra, los cuales, afirma, no estaban en Remedios el día del suceso; también, que son absolutamente falsas las manifestaciones de Francisco, el hermano de José, respecto a que fueron cinco los autores del hecho, puesto que el único autor fué él, Francisco; y después de extensa relación de los antecedentes de la víctima, que era laborioso y poseía una fortuna desahogada, dice la que sigue:

Es evidente que el móvil del hecho no fué el robo, pues en ningún momento se pidió a la víctima que abriera la caja de caudales, ni se le conminó a ello. También es incuestionable que el autor conocía perfectamente las costumbres y hábitos de la víctima, la forma en que encendía la luz, por lo cual, para el logro de sus intenciones se ocultó entre la hoja del escaparate y la mampara. La existencia de una cuadrilla de cinco individuos es una creación de Francisco Castaño, pues no sólo nunca fueron vistos por los transeúntes, sino ni siquiera oídos por el testigo Julio Fernández Pedrosa. Por las contradicciones, el relato que hace del hecho, las circunstancias del mismo, así como todos los indicios psicológicos de culpabilidad, señalan a Francisco Castaño, como el matador de su hermano José, a quien envidiaba por su situación económica y estimación general. Francisco Castaño, que, como hemos consignado anteriormente, se revela como un anormal, odiaba a su hermano, considerándolo un obstáculo en su camino, por lo que decidió eliminarlo para mejorar su suerte, definir su situación y afianzarla, quedando de administrador de sus bienes, por cuanto sus padres y demás hermanos se encuentra residiendo en España. El investigador considera que Francisco Castaño es el autor del hecho por los particulares siguientes:

PRIMERO: Afirma que en el establecimiento encontró a cinco individuos, dos de los cuales lo mantenían vigilando en el servicio sanitario, todos los que debieron abandonar el lugar al ser muerto José, y nada de esto se comprueba, pues Julio Fernández Pedrosa no vió a nadie, ni sintió a nadie pasar por el espacio de 40 centímetros por detrás de él, como dice Francisco Castaño vió hacer, ni tampoco escuchó pasos, ni ruido alguno de personas en retirada o fuga después de los disparos.

SEGUNDO: Francisco Castaño expresa que fué amarrado y mantenido vigilado en el servicio sanitario, en cuyo lugar debió permanecer como hora y media, en un lugar poco ventilado, y en condiciones psicológicas muy especiales, propicias todas a provocar una sudura intensa, capaz de humedecer la percalina y determinar su destinte, como ocurre cuando se pone ésta en contacto con la menor cantidad de líquido; si durante ese tiempo Francisco hubiera tenido la percalina aplicada sobre sus muñecas, el borde de la bocamanga de su saco se hubiera maculado de rojo.

TERCERO: Francisco Castaño declara que cuando el primer disparo oyó a su hermano decir: «Qué pasa aquí», y el viajante Fernández Pedrosa que se encontraba cerca, no escuchó tales palabras.

CUARTO: Francisco Castaño sostiene que tan pronto sintió huir a los malhechores, fué saltando hasta la cocina, desde la cual le gritó a Fernández Pedrosa, y éste no oyó absolutamente nada.

QUINTO: Francisco Castaño expresa que pudo zafar la mano derecha, y con una cuchilla que tenía en su llavero, procedió a cortar la percalina que ataba sus pies, cuando más fácil era zafarla; y se quitó el lazo o nudo de cada pierna. En cambio dejó la percalina que sujetaba su mano izquierda, para mostrarla como prueba de que había sido amarrado por los supuestos malhechores.

SEXTO: Francisco Castaño, hermano de la víctima, que declara que fué conminado uara que abriera la caja de seguridad y conocía que esperaban a su hermano y confiesa que lo vió agredir, una vez zafado de las amarras hechas con tramos de percalina, al saberse completamente solo y armado de su revólver, no va junto a su hermano, como era natural por el vínculo que los unía y hasta natural por sentimiento de piedad, sino que decide ir a casa de los vecinos a decirles al pasar: «A mi hermano lo han herido», cuando no sabía si estaba muerto o no.

SEPTIMO: Francisco Castaño, al llegar a la puerta de la casa, donde se encuentra la Policía y público aglomerado y el cabo Santana, sin mirar aún al interior de la casa, dijo: A mi hermano lo han matado, cuando no sabía si estaba herido y vivía aún, pues no haba ido junto a su hermano.

OCTAVO: Francisco Castaño, desde los primeros momentos del hecho no se preocupa por la vida de su hermano, ni siquiera inquiere su estado sino que, con sospecha y elocuente insistencia sólo se dedica a mostrar el tramo de percalina atado a su muñeca izquierda y a decir, repetir o insistir, como un verdadero estribillo: «Que lo amarraron».

NOVENO: Francisco Castaño, viéndose desde los primeros instantes comprometido y señalado, expresó que de los cinco individuos que encontró en el interior de la casa, dos tenían en parte cubiertos los rostros y tres lo mostraban descubierto. Entre los cuales se hallaba el que lo amenazaba con el cuchillo, el cual señaló más tarde y resultó ser Carlos M. Sánchez García, que conocía, aunque primeramente sostuvo lo contrario. Además no describe a los sujetos, sino que los presenta con ruegos confusos, vagos y contradictorios, a fin de mantener impreciso y oscuro el sumario.

DECIMO: Los análises encomendados al Gabinete Nacional de Identificación confirmaron otros antecedentes, que robustecerán las pruebas recogidas en las investigaciones practicadas por el detective informante.

Los Caballeros de Colón ofrecerán un ágape a la Prensa

Lo organizan el Consejo San Agustín y la Asamblea Padre Varela. Será el domingo, 21

El domingo, día 21 de agosto actual, ofrecerán los Caballeros de Colón a sus amigos de la prensa diaria habanera un almuerzo homenaje en reconocimiento de la atención que prestan a las actividades de la Orden y de la fidelidad con que las interpretan. El acto se celebrará en los salones de la casa social colombina y está siendo organizado por la Asamblea General del Cuarto Grado, Padre Félix Varela y el Consejo San Agustín No. 1,390 de la Orden, bajo la dirección del Fiel Navegante de la Asamblea, señor Fernando Díaz de la Rionda y con la cooperación del Gran Caballero del Consejo, doctor Manuel Dorta Duque y de todos los miembros de las respectivas comisiones de publicidad de ambos organismos colombinos.

Aún sin haberse publicado apenas el propósito de efectuar este acto, pasan ya de setenta las adhesiones recibidas de los miembros de las dos citadas organizaciones de la Orden de Caballeros de Colón, a los que, hasta ahora, se ha limitado la participación en el mismo, con lo que se demuestra la gran simpatía con que los elementos colombinos han acogido el proyecto.

El precio del cubierto ha sido señalado en un peso y cualquier miembro de la Orden puede enviar su adhesión a la casa social, Galiano 212, altos, teléfono M-3288.

Junta el próximo martes

El próximo martes, día 16, en su casa social y a las 9 p. m., celebrará junta ordinaria el Consejo San Agustín No. 1390 de la Orden, durante la cual pronunciará una interesante conferencia el director de Programa del Consejo, doctor Oscar A. Lay. Cita el secretario de Actas, doctor Saúl Sáenz de Calahorra.

Un reclamado en dos causas

El sub-inspector de la Secreta, jefe del grupo de persecusión de los viciosos y expendedores de drogas, han informado al comandante Menéndez que Liu Waa, conocido también por Enrique Lee, Enrique Li y Julio Liu, detenido por él hace pocos días, por traficar en drogas, está recluído en la cárcel habanera y es el mismo reclamado por la Audiencia habanera en causo del año 1935, y por el Juzgado de Instrucción de la Tercera Sección, también en proceso de ese año, ambos por dicho delito.

LE HURTARON UN SOLITARIO

Robert E. Fowle, natural de Estados Unidos, residente en el Hotel Sevilla, dió cuenta a la Tercera Estación, que de su domicilio le habían sustraído un solitario de señora con 11 brillantes, valorado en mil pesos.

UN RECLAMADO

Miembros del SIM arrestaron ayer a Manuel Ferreiro Vázquez, alias «El Gallego», de 19 años, vecino de Cuba número 24, por estar reclamado por el Juez de Instrucción de la Segunda, en causa por daño a la salud pública.

EL SUPERVISOR DE LA CARCEL HABANERA, GESTIONA LA CONDUCCION DE PENADOS A ISLA DE PINOS

—El comandante Gutiérrez, Supervisor de la cárcel de la Habana, dijo en Gobernación que, habiendo sido advertido por el Presidente de la Audiencia de la Habana y otros Tribunales, de la responsabilidad en que se incurre de retener en ese penal a sentenciados que han sido designados para cumplir en el Presidio Modelo, hubo de interesar de la Dirección de la Marina de Guerra Constitucional un barco para conducir a Isla de Pinos una cordillera de presos. Como esa Dirección ha informado que el barco que realiza el servicio de referencia, está en reparación, él declina la responsabilidad que pudiera caberle en este caso.

—El Juez de Instrucción de Manzanillo, ha pedido a Gobernación certificación donde conste que Gonzalo Quesada Zamora es vigilante de la cárcel de aquella ciudad y, al propio tiempo, se encontraba de servicio en la madrugada del día en que ocurrieron los hechos que han motivado su procesamiento y si estaba o no autorizado para usar armas de fuego dentro del penal, y en caso afirmativo que se diga el calibre.

—El Gobernador de Santa Clara, participó al Secretario de Gobernación haber suspendido el Acuerdo número 1 del Ayuntamiento de la Esperanza, del día 13 de julio, por el que se solicitaba la suma de 30 pesos para reparación de un molino de la propiedad del Municipio.

Robó un paquete de medias y cayó en manos de la policía

Varios jugadores, condenados a treinta días de arresto en Remedios. Confesaron el delito

Un detective de la Secreta, del grupo de persecución de la delincuencia, el vigilante 1,796 de la Policía Nacional y el alistado de la Marina de Guerra Constitucional Miguel Angel Otaño, detuvieron ayer a Ismael Martínez González, vecino de Gervasio 146, al cual hubieron de perseguir largo trecho; el sujeto en cuestión llevaba un bulto de amplias dimensiones y se dió a la fuga al observar la presencia de los agentes de la autoridad. Registrado el bulto se vió que contenía un considerable lote de medias de la mejor calidad, cuya procedencia no pudo justificar el detenido, por lo que se consideró que las había hurtado; fué recluído en el vivac a disposición del Juzgado Correccional correspondiente.

Condenados a 31 días los que jugaban al prohibido en Remedios

El sub-inspector Paredes, de la Policía Secreta, destacado en la provincia de Santa Clara, informó al comandante Menéndez, jefe de dicho Cuerpo, que el Juez Correccional de Remedios, doctor Miguel A. Torres, había castigado con la pena de treinta y un días de arresto a los individuos a quienes sorprendió el inferente, en cooperación con fuerzas del Ejército, jugando al prohibido en el Casino Chino y en la Liga Obrera.

De dicho servicio nos hicimos eco recientemente; el citado sub-inspector actuó en el asunto con instrucciones del comandante Fiallo, del Ejército Constitucional, siendo los detenidos y condenados por el juez, Modesto Borroto, Ramón Hernández, José Valdés, Francisco Alvarez, Pedro González, Eusebio Valdés, Armando Consuegra, Heriberto Jiménez, Saturnino Boffill, en la Liga Obrera, y Juan Fong, Ru Wong, Antonio Yust, Antonio Can, Juan Luis, Joaquín Guillot, Mario Liu, Angel Wong, Felipe Tue, Manuel Chong, Juan Liu Felipe Un, Mariano Wong, Francisco Lao y Antonio Pescampo, en el Casino Chino. Algunos de los detenidos confesaron que, en efecto, ellos se dedican al juego prohibido.

Las últimas detenciones practicadas

La Secreta arrestó ayer a Marcelino Ponte, de Figuras 126; José de Jesús Monteagudo Lugo, d eMonte 463, y Miguel Valdés Valdés, de Pasaje Giquel 1, acusados de infracciones en el Juzgado Correccional.

Quedaron libres al prestar la fianza de $25.00 que a cada uno se fijó.

OBCECADO AL VERSE DESDENADO, UN INDIVIDUO MATO A UNA MUJER INFIRIENDOLE 20 PUÑALADAS

Tras consumar el crimen volvió el arma contra sí y se produjo siete heridas con el propósito de suicidarse. Los hijos de la occisa ingresaron en la Beneficencia

El patio de la casa Rivero número 50, en Arroyo Apolo, fué escenario al mediodía de ayer de un drama pasional, en el cual perdió la vida de 20 cuchilladas una honrada mujer, nombrada Luisa Rodríguez de la Cruz, de 50 años de edad, vecina de dicha residencia, a manos de su convecino Joaquín Bertemati de 55 años, quien, al ver caer herida sobre el pavimento a su víctima, volvió el arma contra sí, infiriéndose siete puñaladas en el pecho y en la región costal izquierda que lo tienen al borde de la tumba.

Según lo actuado por el capitán Montesinos, al mando de la 14 Estación, la señora Rodríguez, hace dos años, perdió a su esposo Pelayo Riondo. Desde entonces la víctima sostenía a sus pequeños hijos, Evaristo de cuatro años, Lilia de ocho y Yolanda de catorce años, con lo que le proporcionaba diversos lavados de ropa que tenía.

Todo hace indicar que Bertemati se enamoró de Luisa, la que siempre lo desdeñaba, pues en más de una ocasión, le había manifestado que ella no quería tener otro consorte. Esto desespero de tal manera a Bertemati, que ayer penetró en la casa, cuando Luisa estaba sola enella y se hallaba tendiendo unas piezas de ropa. Sin mediar palabra alguna, con un pequeño cuchillo, se le abalanzó y le asestó veinte cuchilladas diseminadas por el vientre, pecho, espalda y rostro, que le produjeron la muerte instantáneamente.

Bertemati, hecho un loco, con los ojos desorbitados, al contemplar su obra, volvió contra sí el arma homicida y se produjo las siete heridas ya descritas.

Los vecinos se dieron cuenta del sangriento suceso por los gritos que daba la menor Lilia, que fué la única persona testigo presencial del macabro hecho.

Cuando la policía llegó a la casa recogió de sobre el patio, gravemente herido, a Bertemati, trasladándolo a la casa de socorros, y, más tarde, al Hospital Municipal, para ser internado quirúrgicamente.

El cadáver de la desdichada mujer, fué remitido al Necrocomio, y los pequeños hijitos, enviados a la Casa de Beneficencia, ya que no tienen otros familiares que los reclamen.

Con todo lo actuado se dió cuenta al Juez de Guardia, remitiéndose el cuchillo que utilizó el victimario, disponiéndose que éste quede recluído en la Sala «Alpizar», en calidad de detenido.

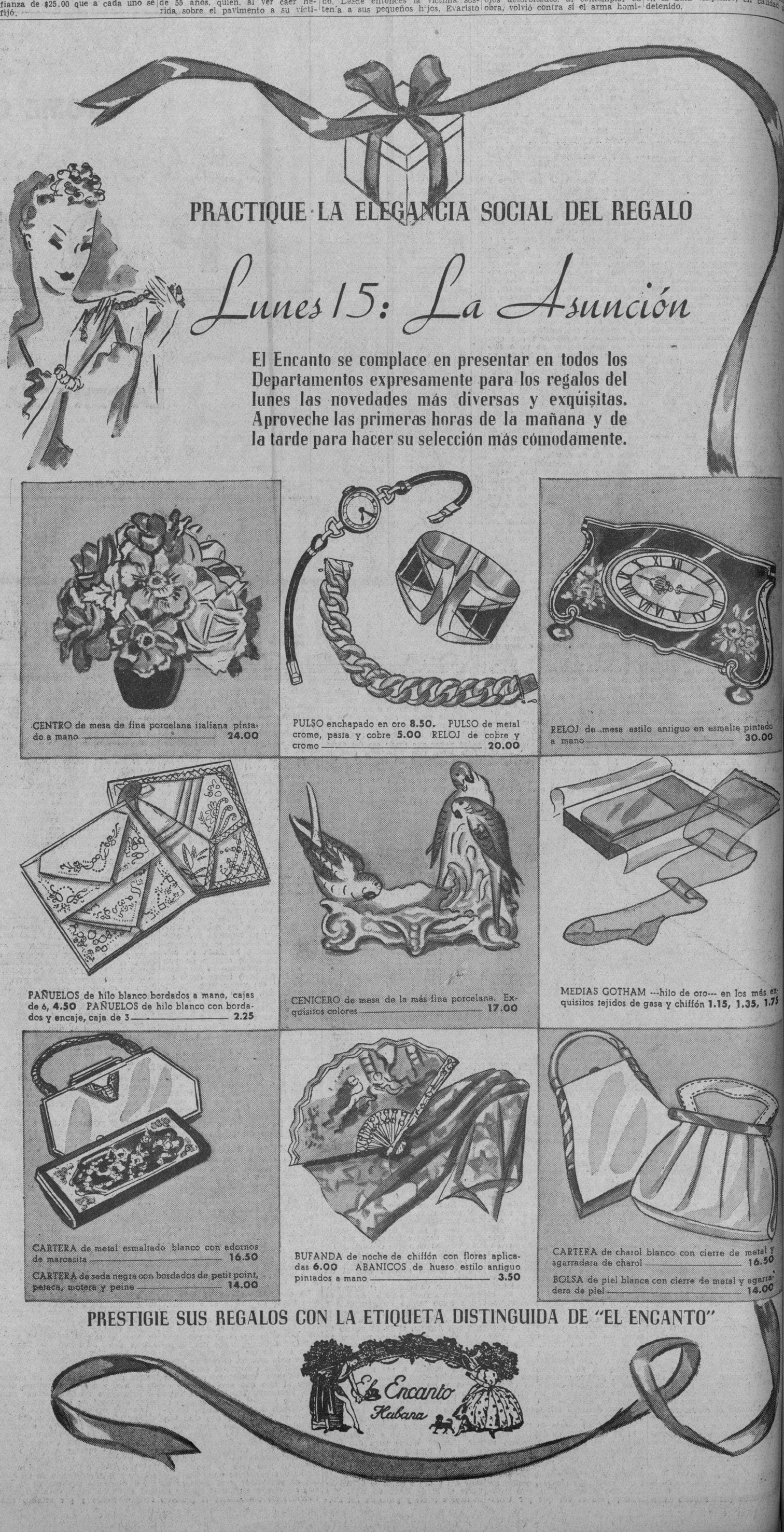

Sensacional Oferta de

Cortes y Retazos

Sólo hoy

Planta Baja.

El Encanto

Grandes Eliminaciones

Pre-Balance

EXCEPCIONALES OPORTUNIDADES EN TODOS LOS DEPARTAMENTOS.

"EL ENCANTO" continúa liquidando todos los artículos de estación y todos aquéllos de uso permanente de los que sólo quedan cantidades reducidas. ¡Se trata de una ocasión realmente extraordinaria! LE CONVIENE APROVECHARLA.

El Encanto

M.E.C.D. 2016

9A SECCION Z

TELEFONOS:
Dirección M-2856
Jefe de Redacción M-1287
Sección de Sports M-7912

DIARIO DE LA MARINA

TELEFONOS:
Quejas M-7911
A. Clasificados . . M-7915

9A SECCION Z

AÑO CVI — ACOGIDO A LA FRANQUICIA POSTAL — LA HABANA, SABADO, 13 DE AGOSTO DE 1938 — EL PERIODICO MAS ANTIGUO DE CUBA — PAGINA TRECE

ESTADO ESPAÑOL — MINISTERIO DEL INTERIOR — SERVICIO NACIONAL HEMEROTECA

LA ACTUALIDAD

EL PAPEL INTERNACIONAL DE ESPAÑA

Aquella España gigante que con los Reyes Católicos, con Carlos I y con Felipe II vino a ser el eje en torno del cual giraba la política exterior de todo el mundo civilizado, fué cayendo después en la más lamentable decadencia internacional.

Tras el desastre colonial, desprovisto de poderío militar y naval, apenas pesaba nada en el concurso de las naciones. Fué cuando el ministro inglés Salisbury la colocó entre las naciones moribundas. Sólo le servirán de consuelo sus desahogos espirituales respecto a Hispanoamérica. Pero aun en ésta se contentaba con los lugares comunes manoseados en brindis y banquetes con la enfática y vacua evocación de la raza. Nada de política cultural ni comercial ni económica ni turística. Por eso cuando se suscitó el problema de Marruecos, España iué de cesión en cesión y obtuvo, al fin, a duras penas, la pequeña faja de terreno que conservó a costa de tanta sangre y tan largos sacrificios. Por eso, cuando estalló la guerra europea, en que se debatían intereses comunes a todos los pueblos civilizados, tuvo que refugiarse en su aislada y estéril neutralidad. Por eso, en la Liga de las Naciones consideró como un éxito el que figurase en el célebre grupo de los Seis, formado por las más pequeñas potencias de Europa.

El escaso prestigio internacional que le quedaba lo perdió bajo la irresponsabilidad gubernamental y bajo la anarquía caótica del Frente Popular.

Pero la España nueva está resueltamente decidida a que no continúe su obscuridad internacional y a restaurar el puesto que le corresponde en las cancillerías. La guerra que está sosteniendo no es civil. Sus intereses no le afectan solamente a ella, sino a todos los pueblos, no ya de Europa, sino de todos los pueblos civilizados. El enemigo a quien combate no lo es únicamente de España, sino también de todas las potencias europeas y mundiales. Es, pues, una augusta misión intercontinental la que en estos momentos está realizando España. Ella no está dispuesta a desaparecer de la política internacional y servir de comparsa ni de poderosos ni de pigmeos. Ella está plenamente en Europa y es en Europa donde ha de desempeñar directamente su papel. Ha de elegir para este fin libremente sus naciones amigas; aquéllas que guardan la más estrecha afinidad con sus principios y su ideología; aquéllas que desinteresadamente le han dado su mano en esta contienda; aquéllas que comenzaron virilmente su vigorosa y salvadora reacción contra el enemigo común.

Es mucha la sangre que España ha derramado, son muchos los sacrificios que ha realizado en favor de la civilización europea y universal para que no se aproveche de ellos, para que los pierda estérilmente, para que con la cooperación de las aludidas naciones amigas no continúe defendiendo su causa con el mismo denuedo y con la misma eficacia con que lo está propugnando. Sean cualesquiera los conflictos internacionales que de la reacción anticomunista pudieran provenir, no sorprenderán desprevenida y aislada a España.

Para este fin ha organizado un ejército que, por la estrategia genial de su caudillo, por la coordinada cooperación de sus jefes y por el heroico valor de sus soldados, está asombrando al mundo. A este fin, cuenta con una escuadra aviatoria que, en lo certera, en lo perita y en lo denodada no cede a ninguna del mundo. A este fin posee una armada que triplica prodigiosamente con el genio y la bizarría de sus pilotos la exigüidad de sus unidades y constituye la base de su futuro poder marítimo.

De este modo se está preparando para ocupar en la diplomacia internacional el rango que por su historia merece.

León ICHASO

De Rojo y Negro

UNA DURA LECCION

Es vana la ilusión de los asesinos que sueñan con que sus crímenes quedarán impunes. No ya la justicia divina, que en plazo más o menos largo, ha de alcanzarles inexorablemente; es la justicia de los hombres la que va capturando a los criminales y les hace pagar sus tremendas culpas. Las tropas del Generalísimo van a los alcances de la gavilla de criminales que han ensangrentado media España. Y, poco a poco, van cayendo los culpables.

Recientemente ha llegado su hora a un carabinero rojo, convicto y confeso de múltiples y espantosos asesinatos. La justicia militar le ha condenado a muerte, y en el momento supremo la luz de la verdad y el arrepentimiento, llegó al desdichado que se erigió por fanatismo político en verdugo de buenos españoles. Al verse en el lindero de la vida y de la muerte, requirió la presencia de un sacerdote, confesó, contrito, sus culpas en el Tribunal de Dios y recibió el pan de los Angeles con toda devoción.

Y no quiso emprender el viaje tremendo sin dar suprema lección a su mujer y sus hijos. En la carta de despedida a la esposa ausente, le encarga que eduque a sus hijos en el temor de Dios y en las ideas de la Patria. Y, sobre todo, que cuide mucho de que el alma de los niños no pueda malearse, como la suya, por las malas lecturas, que son, en definitiva, las causantes del triste fin del padre.

«Sí—dice textualmente el precioso documento—. Yo he sido un asesino y muero como tal. Lo he sido por el estrago que en mí causó la lectura del «Heraldo de Madrid».

¡Gran lección ésta, que a tantos alcanza! ¡Cuántos se han visto arrastrados al crimen contra la Patria y contra las personas por la obra de subversión constante, de diabólica demagogia que los periódicos y folletos extremistas vinieron realizando en los últimos años sin que la acción enérgica del Poder público les atajara!

Dr. ROSATI
DENTISTA
O-Reilly 67 — Tel. A-9422

LOS ROJOS APELAN A TODA SUERTE DE EMBUSTES PARA CUBRIR DE ALGUN MODO EL ROTUNDO DESCALABRO SUFRIDO EN SU GOLPE DE MANO EN EL EBRO

TEXTO INTEGRO DEL TESTAMENTO DE JOSE A. PRIMO DE RIVERA

La primera parte, que publicamos aquí hoy, se refiere solamente a su defensa ante el Consejo de Guerra que lo condenó a muerte y a la distribución de bienes

«Sigo viendo—dice—que después de tres años de vida la inmensa mayoría de mis compatriotas persiste en juzgarnos sin haber hecho la menor tentativa para poder comprendernos y sin haber buscado ni aceptado la más pequeña información»

PAÑUELOS BORDADOS
EN TODAS LAS LETRAS
La Casa Cofiño
"REGALOS QUE NO SE OLVIDAN"
NEPTUNO 87 TEL M-2050

HENDAYA, Frontera Franco-Española, agosto 12 (For JUAN BURGOS, de la agencia HAVAS).—He aquí el texto del testamento completo de José Antonio Primo de Rivera, redactado por éste en la prisión de Alicante, el 18 del mes de noviembre de 1936. El testamento, de puño y letra del fundador de Falange Española, está formado por seis hojas de papel, de tamaño corriente. Cada una de ellas lleva la firma completa de Primo de Rivera, la que aparece también al finad del documento. Comprende dos partes. En la primera de ellas el testamento expone cuál es su voluntad en lo concerniente a la disposición de sus bienes materiales y explica los objetivos que le guiaron al fundar Falange Española. En la segunda precisa sus ideas políticas y da su consejo para la solución de los problemas creados por la guerra en España.

Primo de Rivera

El texto de la primera parte, es el siguiente:

«Testamento que redacta y firma José Antonio Primo de Rivera y Sáenz de Heredia, de 32 años de edad, soltero, abogado, nacido y residente en Madrid, hijo de Miguel y de Casilda, quienes descansan en paz, en la prisión provincial de Alicante, el 18 de noviembre de 1936.

«Condenado a muerte ayer, pido a Dios que al llegar a este último extremo me conceda hasta el fin sufrir dignamente la sentencia, como la sufro, y que al juzgar mi alma no lo haga de acuerdo con sus méritos, sino con su infinita misericordia. Como yo he infundido una fe común a camaradas que a veces valen mucho más que yo, y como también he llevado a innumerables camaradas a afrontar peligros y responsabilidades enormes, me parece que sería manifiesta ingratitud por mi parte que me alejase para siempre de ellos sin darles una explicación.

«El inútil que repita lo que tantas veces he dicho y escrito, acerca de lo que nosotros, los fundadores de Falange Española, queremos que sea ésta. Sigo viendo que después de tres años la inmensa mayoría de mis compatriotas persiste en juzgarnos sin haber hecho la menor tentativa para comprendernos, o sin haber buscado la más pequeña información sobre nuestra organización y nuestras finalidades. Si Falange Española llega a consolidarse, en el futuro, espero que por la mucha sangre que ha sido vertida encontremos un poco de calma y atención para nosotros, aun entre el odio de unos y la antipatía de otros. Que la sangre derramada me perdone la parte que yo he hecho verter, y que los camaradas que me han precedido en el sacrificio, me acojan como el más humilde de ellos.

«Ayer, por última vez, expliqué al tribunal que me juzgaba lo que es Falange. Como he hecho ya tantas veces, presenté y comenté viejos textos de nuestra doctrina familiar. Una vez más pude observar a numerosas personas hostiles al principio, luego reflejando el estupor que las embargaba, y por último demostrando simpatía. En las facciones de sus rostros me pareció leer esta frase: «Si hubiéramos sabido que eso era así, nosotros no estaríamos aquí, y ciertamente tampoco tendríamos que estar allá abajo...» Y yo tampoco habría comparecido ante un tribunal popular, y otros no estarían ahora apercibidos para matarse en los campos de España. Sin embargo, nada de eso podría evitarse ya, por lo cual me limité a recompensar la lealtad y el coraje de mis estimables camaradas, al ganar para ellos la atención respetuosa de sus enemigos. Esto fué lo que me propuse, y no ganar con fanfarronadas una reputación póstuma de héroe.

«Me defendí con todos los recursos de mi profesión de abogado, esta profesión que tanto amo y la que he cultivado con tanta asiduidad. Puede ser que después de mi muerte haya comentaristas que no encuentren bien que yo no prefiriese fanfarronear. Poco importa. Por lo que me concierne y por otras cosas de que no he sido el primer responsable, siempre habría sido monstruoso y mendaz abandonar sin defenderla una vida que aún podría ser útil y que Dios no me concedió para que la quemase en holocausto de la vanidad, como si fuera de fuegos artificiales. Además, no descendí a ninguna estratagema que tenga que reprocharme, ni comprometí a nadie con mi defensa. Sólo contribuí a la de mi hermana Margot y mi hermano Miguel, encausados al mismo tiempo que yo, y ahora condenados a penas extremadamente graves. Sin embargo, el deber de defenderme me aconsejó ciertos silencios, acerca de determinadas acusaciones basadas en sospechas. Tengo una rectificación que hacer:

«El aislamiento absoluto en que he vivido desde el principio de los acontecimientos, fué roto únicamente por el periodista americano que, con permiso de las autoridades de aquí, me pidió unas declaraciones en los primeros días de octubre. Hasta hace unos cinco o seis días o sea en el momento en que tuve conocimiento del capítulo de cargos instruído contra mí, no había tenido conocimiento de las declaraciones que se me habían atribuído, pues los periódicos que las publicaron, ni ningún otro, llegaron hasta mí. Habiendo leído ahora esas declaraciones, manifiesto que entre los diferentes párrafos citados como míos, y que no interpretaron mi pensamiento con fidelidad, hay uno que rechazo categóricamente. Es el en que se ofende a mis camaradas de Falange, diciéndose que cooperaron en el movimiento insurreccional, con «mercenarios traídos de afuera». Jamás dije nada parecido y jamás he declarado ante el tribunal nada por el estilo. Me sería imposible insultar a las fuerzas militares que han rendido a España heroicos servicios en Africa. Además, tampoco podría lanzar desde aquí reproches contra camaradas de los que ignoro si actualmente son dirigidos con sensatez, o si se les conduce en dirección falsa, aunque sé que se esforzarán en interpretar de buena fe, a pesar de la imposibilidad de comunicarnos, mis consignas y mi doctrina de siempre. Dios quiera que su ardiente ingenuidad nunca sea empleada más que al servicio de la grande España con que sueña Falange. ¡Cuánto desearía que mi sangre fuese la última que se vertiera en las discordias civiles españolas! ¡Cuánto desearía ver en paz al pueblo de España, tan rico en cualidades estimables...! Patria, pan y justicia.

«Creo que no tengo nada más que decir acerca de mi vida pública. Sin alegría ni orgullo espero mi muerte próxima, ya que nunca es grato morir a mi edad. Mas la acepto sin rebelarme, y que lo que haya de sacrificio en mi actitud, que compense lo que ha habido de egoísmo en buena parte de mi existencia. Perdono de todo corazón a quienes me ofendieron o me hicieron daño, sin excepciones. Pido perdón a cuantos debo una reparación, por daños grandes o pequeños que les haya causado. Y paso a exponer mi última voluntad, en las cláusulas siguientes:

«Primera: Deseo que se me entierre conforme a los ritos de la religión católica, apostólica, romana, que profeso, en tierra santa y a la sombra de la santa cruz.

«Segunda: Instituyo mis herederos, por partes iguales, a mis hermanos y hermanas Miguel, Carmen Pilar y Fernando Primo de Rivera y Sáenz de Heredia, con derecho a repartición entre ellos, en el caso de que alguno muera antes que yo, sin dejar descendientes. En el caso de que uno de ellos falleciese antes que yo, dejando descendencia, la parte que le corresponde pasará a sus hijos, por partes iguales. Esta disposición es también valedera en el caso de que la muerte de mi hermano haya ocurrido antes de hacerse este testamento.

«Tercera: No hago disposición especial ni impongo a mis hermanos ninguna obligación de derecho, mas les ruego que en gracia a mis bienes, velen por la comodidad y el bienestar de nuestra tía María Primo de Rivera y Orbaneja, a quien jamás podremos pagar con tesoros de gratitud, la abnegación maternal y el afecto que nos ha dispensado durante 27 años; que en recuerdo mío, hagan donativo de algunos de mis bienes y objetos personales a mis compañeros de bufete, especialmente Rafael Garcerán, Andrés de la Cuerda y Manuel Sarrión, tan leales durante años y años, y tan buenos y pacientes conmigo, que no siempre fué un compañero agradable, y a los cuales, como a todos los demás, les doy las gracias y les pido que me recuerden sin demasiado resentimiento; que repartan también otros objetos personales entre los que han compartido conmigo, durante más tiempo y más íntimamente, las alegrías y las penas de nuestra Falange Española y que al igual que los demás camaradas ocupan en estos momentos, en mi corazón, un lugar fraternal; que den gratificaciones a los más antiguos servidores de nuestra casa, a los que doy gracias por su lealtad y a los que pido perdón por las incomodidades que me deben.

«Cuarta: Nombro mis ejecutores testamentarios, albaceas y repartidores de mis bienes, solidariamente y por un período de tres años, con todas las atribuciones habituales, a mis queridos amigos de toda la vida Raimundo Fernández-Cuesta y Merelo y Ramón Serrano Suñer, a quienes pido especialmente que repasen mis papeles personales, destruyendo los que sean estrictamente personales, los que contengan trabajos puramente literarios, y los que no pasen de ser bosquejos o proyectos, así como todos los libros prohibidos por la Iglesia de lectura perniciosa que puedan encontrarse entre los míos; que recojan todos mis discursos, artículos, circulares, prólogos de libros, etc., mas no para publicarlos, salvo en los casos en que ellos lo juzguen indispensable, sino para que sirvan de elementos o piezas de justificación cuando se discuta este período de la política española, en el que mis amigos y yo hemos jugado papel; que me reemplacen con urgencia en la dirección de los trabajos profesionales que me están confiados, y que con la ayuda de Garcerán, Sarrión y Matilla, cobren algunas minutas que me son debidas; que con toda la diligencia posible hagan que las personas o entidades a las cuales me refiero en la introducción de este testamento, se enteren de las solemnes rectificaciones que contiene. Por todo ello les doy mis gracias más cordiales.

«Y en estos términos dejo ordenado mi testamento, en Alicante, el supradicho día de 18 de noviembre de 1936, a las cinco de la tarde, en tres hojas, además de las aquí numeradas, fechadas y firmadas.

José Antonio Primo de Rivera.»

Las tres hojas a las cuales se refieren las últimas líneas, tratan de las soluciones que Primo de Rivera concibió para la guerra civil española.

N. de R.—La primera parte del testamento del fundador de Falange, ha sido trasmitida al DIARIO en francés, por la Agencia HAVAS. La calidad peculiar del documento, cuyo original está en castellano, fuerza inevitablemente algunas deformaciones textuales, por haber sido traducido al francés, y ahora nuevamente vertido al castellano, aunque su esencia no sufra nada. Salvedad que tenemos interés en hacer a nuestros lectores. Probablemente en nuestra edición del domingo ofreceremos a nuestros lectores la segunda parte del testamento, políticamente la más interesante, porque es la que contiene las soluciones ideadas por Primo de Rivera para la guerra civil hispana.

Quién es el «Periodista Americano»

HENDAYA, Francia, agosto 12. (Havas).—Las declaraciones a «un periodista americano» a que se refirió José Antonio Primo de Rivera en su testamento, fueron hechas a Jay Allen, en octubre de 1936. Allen era entonces corresponsal del News-Chronicle, de Londres, y del Chicago Tribune, de Chicago.

El alférez hijo del general Goded, siguió peleando con un balazo en la cara hasta que halló bella muerte

El número de prisioneros hechos a diario y el de evadidos del frente rojo para pasar a las filas nacionalistas, es el mejor indicio del desaliento y desbarajuste de sus fuerzas

FRENTE DE CATALUÑA, agosto 12. (SE- (Por «El Tebib Arrumi).—¡Bien se anuncia agosto por el intenso calor!—dice en su crónica «El Tebib Arrumi»—. ¡Hay que ver el fuego que cae sobre nuestros soldados en todos los frentes de Levante! Pero ni los ardores del sol agosteño, ni las dificultades de este terreno, han impedido que se desarrollase nuestra acción del modo más violento y arrollador Porque la iniciativa del ataque está de nuestra parte, y la hemos empleado en darle una nueva vuelta al torniquete que tenemos abierto para coger en sus brazos a los que, audaces, vinieron por lana y van a salir trasquilados, después de pasar el Ebro. Por tres veces hemos cogido al enemigo a nuestro gusto y le hemos infligido un castigo de los que hacen época. Añadan ustedes a ello la acción constante y certera de la aviación que no cesó un momento de estar sobre la cabeza de los internacionales rojos, machacándolos materialmente, y comprenderán el estado de ánimo que se va creando en el campo enemigo, que ya se expresa elocuentemente en síntomas de desaliento y en el crecimiento constante del número de prisioneros que hacemos y en el número de evadidos que se presentan en nuestras filas.

Una nueva ficción se ha venido al suelo Otra vez el castillo de naipes de la propaganda marxista se derrumba ante el soplo de la realidad. Una vez más han demostrado los rojos su maestría en el arte de la propaganda, que ha tratado de dar a un hecho de efectos locales de reducidas dimensiones el carácter de un verdadero éxito, no tratándose más que de un golpe de mano que nunca podrá tener importancia militar. A estas horas ya estarán esos artífices del engaño, buscando la fórmula para cubrir la gran verdad de fracaso rotundo del golpe de mano del Ebro. Y la encontrarán, porque además de ser muy diestros en el arte de disimulo y de hacer pasar lo blanco por negro, por lo visto se dirigen en sus propagandas a un público que debe creer los embustes de hoy como los de hace dos años, y que aún sigue creyendo que los rojos de España son personas merecedoras de algún crédito. ¡Buenas tragaderas hay que tener para aceptar lo que los rojos dicen!

Por ejemplo: han tomado desde hace una semana la consigna de hablar, cuando a nosotros se refieren de los extranjeros invasores» y cuando habian de sus hordas las titulan pomposamente tropas «españolas».

Para demostrar el cinismo de las propagandas a base de tal desfachatez, «El Tebib Arrumi» cita los nombres de los dirigentes de las brigadas rojas, todos ellos rusos, franceses, húngaros, cubanos, etc., etc., y sigue diciendo:

Este es el famoso «ejército de España», que ellos dicen. Yo afirmo que precisamente en estos días y en estos combates, lo que menos hay son milicianos españoles, por la sencilla razón de que no están en el frente y que son extranjeros casi en su totalidad los que han cruzado el Ebro por última vez en su vida. Dicen ellos que en el golpe de mano nos hicieron prisioneros, y si es así les será fácil acreditar que son españoles los que están frente a ellos. En cambio nosotros las tres cuartas partes de los que hemos cogido prisioneros no saben ni decir «perdón» en español.

No hay más Ejército español que el de Franco, el cual vence siempre, el que venció ayer, hoy y el que vencerá mañana y está poniendo fin con su heroísmo, precisamente, al extranjerismo de la Patria y liberándola para siempre del internacionalismo soviético.

Españoles, como este alférez Godet de la sexta bandera de la Legión, al que hemos enterrado hace días, hijo del general Godet que murió heroicamente hace dos años por lealtad a nuestra Cruzada. Su hijo, con 15 años no más, ha entregado su vida por la Patria. Al frente de sus bravos legionarios, recibió un balazo en plena cara. No quiso dejar la dirección de los heroicos muchachos que le seguían, y continuó sin permitir ser evacuado, hasta que otros dos balazos que le dieron en la frente acabaron con su preciosa existencia. Ha sido depositado en tierra santa su cuerpo, ostentando sobre el pecho la gloriosa Medalla Militar.

Así somos nosotros, los españoles de la antigua y de la nueva generación deseando entregar siempre la existencia por esta España nuestra, tan alta y tan noble que ni siquiera admite la posibilidad de que puedan ofenderla con sus blasfemias los extranjerizados y los malos españoles del frente rojo.

SUSCRIBASE Y ANUNCIESE EN EL «DIARIO DE LA MARINA»

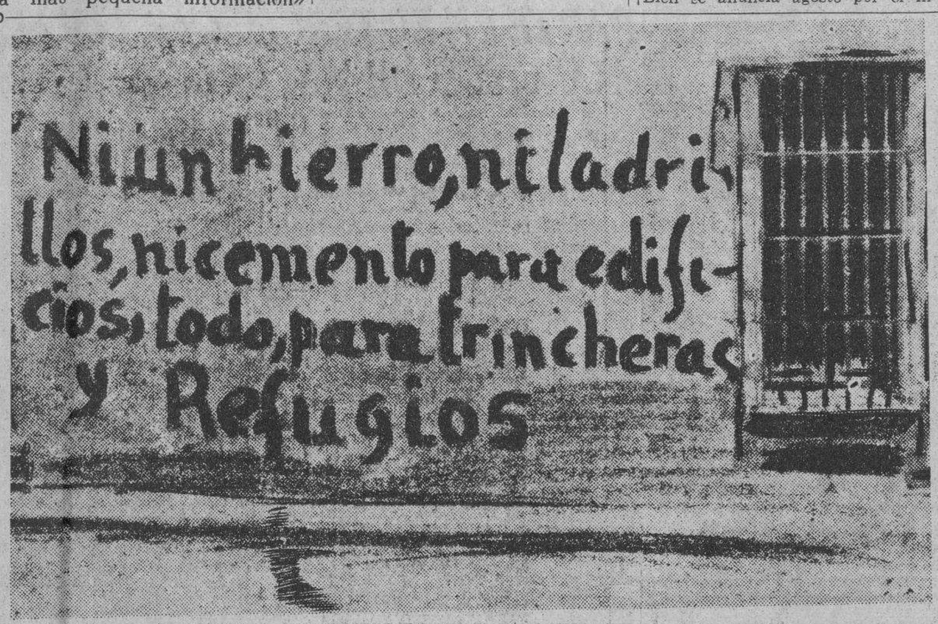

Cuando las tropas nacionalistas entraron en el pueblo de Don Benito, como parte de las brillantes operaciones que culminaron en el cierre de un inmenso bolsón en el frente de Extremadura, se encontraron en las paredes de las casas letreros tan regocijantes como el presente.

LA ESPAÑA DE HOY

La misteriosa "partida" de requetés del comandante X

No sé si habrá llegado a Cuba, entre otras muchas informaciones de la guerra española, este episodio que yo me complazco en referir hoy. Aun cuando algunos de los lectores lo conocieran, vale la pena de insistir en contarlo.

Hace unos días, vigilaba ciertas posiciones de Levante un grupo de requetés perteneciente a la primera división de Navarra que manda el General García Valiño. Todo el campo estaba en silencio, presagiando nuevos combates. Un centinela, bien encasquetada su boina roja, apoyado el fusil sobre el parapeto, escudriñaba el horizonte. A unos metros de él, el oficial de la compañía y los requetés navarros descansaban en el fondo de la trinchera. De pronto se oyó un tiro: oficial y requetés se levantaron de un brinco. Era el centinela que de ese modo daba la señal de alarma. El oficial se adelantó:

—¿Qué sucede?

—Van a atacar—respondió el centinela.

Todos los combatientes ocuparon sus puestos y se dispusieron a la lucha.

En efecto: a unos cuatrocientos metros de distancia, junto a una loma rodeada de barrancos, se movían unos cincuenta «marxistas». El oficial dió una orden tajante:

—Nadie se mueva. Hay que dejar que lleguen cerca de las alambradas.

Los cincuenta «marxistas» avanzaban a pecho descubierto, lanzando grandes gritos. A medida que acortaban las distancias oyeron los requetés un clarísimo «viva España». Contestó el grupo entero. El oficial mandó un aviso al capitán del sector. El capitán se presentó inmediatamente. Los «vivas» a España crecían por momentos. Aquellos «marxistas» venían como ebrios de entusiasmo español. El capitán miró fijamente con sus prismáticos. Estupefacto por lo que estaba viendo dijo al teniente:

—Vienen con boinas rojas. Son nuestros.

Contestó el teniente:

—Seguramente es alguna sección que ha avanzado demasiado por el flanco izquierdo y viene a replegarse sobre nosotros.

Ya llegaban a las alambradas los misteriosos «enemigos». Los soldados veían ahora con claridad las boinas rojas. Delante de todos marchaba un hombre de aire señorial, también tocado con boina roja, de la que pendía un gran borlón sobre el hombro derecho. Era el jefe. Una espléndida barba negra le llenaba la cara y le cubría una parte del pecho. A quince metros de la trinchera nacional, los «cincuenta marxistas» se detuvieron y el jefe gritó:

—A formar.

Formaron todos y se escuchó, en medio del campo, un nuevo «viva España», más fuerte y más glorioso que los anteriores. Los soldados de la primera división de Navarra saltaron de sus parapetos, se lanzaron al través de los alambres de espino y se abrazaron a los desconocidos. El corazón parecía decirles que se trataba de auténticos requetés: que no era el enemigo disfrazado de uniforme nacional, quien venía a sorprenderles en una celada... Durante unos minutos, los abrazos, los clamores, los saltos elásticos, el agitar los fusiles al aire, el flamear una vieja y noble bandera roja y gualda, fueron como una fiesta extraordinaria sobre el paisaje.

El jefe de la barba negra se adelantó hacia el capitán:

—Mi capitán: a sus órdenes. Soy el comandante de «partida», Conde de X... Pido autorización para presentarle a mis hombres.

Luego fué diciendo, uno por uno, los nombres y apellidos de cada uno de aquellos misteriosos combatientes. El capitán preguntó:

—¿De dónde venís?

Explicó el comandante de «partida»:

—Desde el 18 de julio de 1936 luchamos en los montes de esta comarca. Unas veces atacando por sorpresa, otras huyendo de un enemigo numeroso y bien armado que no nos daba tregua, viviendo siempre sobre el país, armándonos con los fusiles que cogíamos a las patrullas rojas, tirando con las municiones que podíamos conseguir en nuestras «razzias» y emboscadas, nos hemos sostenido hasta ahora, en espera de que las tropas nacionales llegaran hasta aquí. No nos decidíamos a abandonar la comarca: no nos era posible emprender marchas largas hacia territorios lejanos, menos provistos de alimentos que estos montes y estas llanuras levantinas. Por eso nos quedamos en las provincias de Castellón de la Plana y de Valencia. Por eso preferimos vivir una existencia de «partidarios», de «guerrilleros», aunque esa existencia fuera azarosa y dura. En el cuadro de honor de esta «partida» figuran los nombres de 26 de los nuestros, cuyos cadáveres han recibido sepultura cristiana en los lugares más secretos de los montes. Ahora que hemos cumplido nuestro sueño de resistir hasta que llegara el Ejército de Franco, no tenemos otra misión que incorporarnos a filas y continuar el combate dentro de las unidades de ese Ejército nacional. Cada uno de nosotros pide, únicamente, que se nos designe el puesto de honor a que tengamos derecho; puesto de honor que no puede ser sino el de la primera línea, el de la batalla.

Testigos presenciales de esta escena que acabo de relatar cuentan cómo los requetés de la primera División de Navarra lloraban de emoción ante aquellos héroes que se les acababan de presentar, rotos, desbaratados en su indumento, barbudos y negros de sol, curtidos a la intemperie de dos años de lucha guerrillera. ¿Cómo habían podido sostenerse durante tanto tiempo en una comarca completamente dominada por el marxismo desde el primer día, recorrida incesantemente por columnas de tropa miliciana, de patrullas bien armadas, de carabineros y guardias republicanos encargados de una persecución activísima?

El hecho sería absolutamente inexplicable si no recordáramos la fabulosa tradición que las «partidas» y las «guerrillas» tienen en nuestro país. A la luz de esa tradición, todo se nos aparece claro. El Comandante X se ha limitado a renovar las gestas de sus antepasados, aquellos otros guerrilleros carlistas de Navarra, de Cataluña y del Maestrazgo.

Una fe inmensa, un entusiasmo sin límites, un coraje todos los días renovado, y una decisión de morir por el ideal encuentran siempre en España el hombre de instinto guerrero capaz de transformar en realidad lo inverosímil, aunque jamás haya aprendido lecciones de táctica ni de estrategia. Este es el caso de los misteriosos «marxistas» que hace unos cuantos días se presentaron ante las alambradas nacionales, tocados con sus boinas rojas, y alta la frente al grito de «viva España».

MANUEL AZNAR

Frente de Levante, julio de 1938.

LA ANECDOTA DE LA GUERRA

LA ESPOSA DEL COMANDANTE

Gerardo Queipo de Llano, hermano del ilustre general de las fuerzas andaluzas, contóle a Oldemiro César, en el mismo lugar de Ponferrada, la tragedia del pueblo entre las manos de los mineros furiosos. Huyeran muchos vecinos; guardáranse en sus casas los demás, con indudable pavor.

Comenzara la lucha por la tarde; seguía por la madrugada. Entre los comunistas ya había muertos y entre los guardias, heridos, y el comité popular, ordenó que tomaran los mineros a toda costa el cuartel. Comenzó a reventar la dinamita; envolvióse el cuartel en explosiones... Las ametralladoras de los guardias barrían las calles, no obstante, y los mineros más bravos pagaban con la vida sus empeños. A unos trescientos metros del cuartel, alzábase la casa de Losada, comandante de las fuerzas; había una escuela, en los bajos; y guardaba en los altos sus espantos—febriles, angustiosos y profundos—, la esposa del comandante con las tres criaturas hijas suyas...

Alguien, entre los rojos, sugirió:

—Hay que coger a esa gente...!

A unos trescientos metros del cuartel, vió el capitán Losada el remolino... Dióse cuenta del propósito; pareció enloquecer de un arrebato, empuñó la pistola, y fué a salir...

Los guardias se lo impidieron. La casa del comandante estaba heroicamente defendida por cuatro guardias civiles y dos vecinos paisanos, que habían ido a ayudarlos en la lucha. No quedaba lugar a la esperanza, ni posibilidad de salvación. Y un oficial subalterno detuvo al comandante en el cuartel:

—Comandante, este es su puesto...!

Y después, a los guardias que le oían:

—A ver ocho voluntarios que entiendan que su puesto es aquel otro...!

Y con la mano señaló la casa.

Avanzaron los guardias en conjunto; hubo que escoger ocho hombres, que en combate feroz, desesperado, jugándose la vida bravamente a cada paso que daban, entraron en la casa de su jefe, cargaron a los tres niños y salieron con la esposa... También hubo al retorno que luchar, pero todos volvieron al cuartel, algunos, con heridas de importancia...

Oldemiro César dice:

—Y el nombre del valiente que hizo eso...?

Queipo de Llano responde:

—En realidad no lo sé... Aquí lo llaman el teniente López...

El nombre de un valiente importa poco, en la España nacional, porque en ella es valiente todo el mundo...!

X. X.

TEXTOS DE CORRESPONSAL

El caso de Leitariegos

Leitariegos: un puerto de pastores. La montaña entre Asturias y León: la soledad, el silencio, la cumbrera, el infinito, y catorce infelices cabañitas escondidas en las cumbres.

Cincuenta, los habitantes: cultivan la agricultura en pañolitos de tierra y viven sobre todo del rebaño... Pues también por entre esas cabañitas y también junto a esos hombres, pasó la guerra civil.

Huyeron de Villablino los mineros marxistas del lugar, y corrieron las tropas a su alcance. Aquí estuvieron los unos; aquí llegaron las otras. Cuando Oldemiro César subió al puerto, para decir a Lisboa las gestas de las tropas en Asturias, encontró unos soldados tiritando. Estaban en atalaya. La altura de Leitariegos son 1,600 metros sobre el mar. El periodista portugués escribe:

—Yo tiritaba también...!

Se estableciera el mando militar en la casa «mejor» del lugarcillo, al lado de una capilla de la que se quemaran las imágenes. El periodista halló a los oficiales tomando chocolate con pan blanco... El pan blanco también lo repartían a la comunidad de los pastores.

Está un párroco con ellos: es el de Brañas de Arriba, localidad más miserable aún. Sus años, cincuenta y ocho; pero parece que se escapa en mucho, más allá de los sesenta. Anda el hombre vestido de paisano; lleva el pelo crecido, usa boina...

Anduvo un mes huyendo por los montes, ya en una aldea, ya en otra... Su pobrísima choza, saqueada: le habían llevado sus ropas, le habían llevado sus botas, le habían llevado un mazo de tabaco, le habían llevado, en fin, siete pesetas... Era toda su fortuna.

Quemaron los mineros asimismo su humildísima iglesita, y ahora, no puede oficiar. Dice misa el domingo al aire libre, y no le queda más que la sotana para llegarse al Señor...

—Todo lo destruyeron—dice él.

Invita al periodista a ver el «pueblo», que dista tres kilómetros de allí. Vierte el sol su alegría sobre el monte, y deshace en los picos salvajísimos los últimos girones de neblina...

La aldea es extraordinaria, por su valor pintoresco. Se asoma a una garganta apretadísima, en desfiladero bárbaro, por donde va una corriente que desciende en cascada tumultuosa de una de las montañas del conjunto, que domina la calzada.

Recorren, de esta calzada, periodista y sacerdote, tres kilómetros escasos; es toda cementerio nada más: aún está fresca la tierra que hubo que revolver un azadón...

D. José, el sacerdote, va delante; brillan sus cabellos blancos a manera de aureola y le llenan las lágrimas los ojos...

Indica las sepulturas:

—Aquí está enterrado uno...

Sólo unos pasos después:

—Aquí enterraron a dos...

Y así en toda la larga carretera, sembrada ahora de cápsulas vacías que dejaron los fusiles...

Visitan la iglesia, luego: visitan sus escombros nada más. Y el sacerdote dice la tragedia de su iglesia y de su vida...

—Yo anduve escondido un mes. Pasé sed, pasé hambre, pasé frío... Pero nunca sufrí tanto, como la tarde en que asistí, de lejos, desde mi cueva del monte, al incendio terrible de mi iglesia, tan pobrecilla como era...

Y refiere la historia, al periodista, de un fraile enterrado vivo en un pueblecillo próximo.

—Le obligaron a abrir su propia fosa y lo metieron en ella, —dice el cura con horror—. Lo cubrieron de tierra todo él, y le dejaron la cabeza fuera, bien pisada y recalcada toda la tierra en su torno. En seguida, le metieron dos balas en los oídos...

También Oldemiro César recoge con horror estas palabras.

Y esto dejó la horda entre las cumbres del puerto de Leitariegos, dominio de pobrísimos pastores, que se pasan la vida eternamente a solas con el rebaño.

Lo dice Oldemiro César en su libro «A Guerra, aquele monstro...»

TOMATE RAFEL
TRIPLE-CONCENTRADO

Tres funcionarios rusos acusados de sustracción de acciones por valor de nueve millones

PARIS.—En la sala de lo criminal de la Audiencia de Rouen ha tenido lugar la vista de una causa incoada contra tres funcionarios de la Delegación comercial de la Unión Soviética en París, acusados de sustracción de acciones por valor de nueve millones de francos.

El Tribunal se ha declarado incompetente.

CUARENTA Y SEIS HINDUS PERECIERON AL VOLCARSE UN BARCO EN EL RIO TAPLI

SOURAT, India, agosto 12. (Havas).—Una embarcación que trasportaba cincuenta hindús a una ceremonia religiosa, se volcó en el río Tapli, ahogándose cuarenta y seis de los pasajeros. Solamente fué posible salvar a cuatro.

EMBUTIDOS EL MIÑO
APETITO Y SALUD
S. ABUIN Y Cía
LUGAREÑO 160 al 164 — Tfo. U 3209

DR. MANUEL VILLAVERDE
Médico de la Clínica del Profesor Gregorio Marañón, de Madrid.
Medicina General. Secreciones Internas. Consulta previo turno.
Teléfono F-3532. — Calle 17, número 11. — Vedado.
De las Universidades de Madrid y de La Habana.

M.E.C.D. 2016

ESTA NOCHE: ALEX YANES VS. CONGUITO CAMAGUEYANO EN LA A. CRISTAL

Se efectuará esta noche en la Arena Cerveza Cristal, llueva o no, el gran programa de boxeo entre profesionales. Los aficionados, pues, no tiene que temer al estado del tiempo. La Arena está bien techada, y la fiesta es organizada por la Comisión Nacional de Boxeo y Luchas. Queda, entonces, garantizada la seriedad del espectáculo.

En el turno estelar, se presentará la gran pelea a diez rounds entre Conrado Conde «Conguito Camagüeyano», versus Alejandro Yanes. El bout que tanto ha dado que hablar a los expertos durante toda la semana. Conforme a lo que prometidos ayer, asistimos a la última labor de entrenamiento de ambos muchachos. Y aunque de antemano decimos, como siempre, que en los trabajos de preparación casi nunca hay un detalle revelador de lo que ha de acontecer en el encuentro, hacemos constar que el Congo y Yanes están en magnificas condiciones. el «poulain» de Manolo Fernández, dicho sea en honor a la verdad, nos lució mejor, pero esto lo atribuímos al entusiasmo que pone siempre en su preparación. Conguito, tiene un sistema de preparación, pudiéramos decir, sin bombos ni platillos. Se entrena como un consumado veterano.

Todo el que haya visto el final de esos muchachos en su preparación, seguramente que se decidirá, a la hora de elegir el ganador, por Alejandro Yanes. Luce ganador. Y los que no hayan visto a ninguno de los dos en el «training», y sólo conozcan el resultado de las dos anteriores ocasiones en que ambos se metieron en el ring, se decidirán por el chico que ha dado prestigio en el sector boxístico a la más legendaria de nuestras provincias: Camagüey. Y he aquí explicado el por qué de la disparidad de criterios que hay sobre el probable vencedor de la pelea de esta noche.

De la factura de estos boxeadores no hay nada qué decir; ambos son bien conocidos de los aficionados. Y de antemano se sabe que han de ofrecer un match interesantísimo. Congo y Yanes tienen conocimientos y punch, y los dos pelean a todo tren. Puede haber «nocaut». Y damos como favorito a Conrado Conde.

En el semi-final, pelean Kid Juancito y Baby Chichí. Hace poco tiempo que estos dos muchachos se enfrentaron en una prueba, en el interior de la República, en Camagüey, para ser más exactos, y la decisión fué tablas. Pero después de aquella batalla, Kid Juancito creyó que había ganado, e igual opinión era la de Chichí. Precisamente por todo lo que se comentó alrededor de aquel encuentro, fué por lo que Pincho Gutiérrez se animó a ofrecer este nuevo choque, en la Habana. Se dilucidará el asunto, y se acabarán los cuentos. Nos gusta la pelea por Juancito.

De los tres preliminares, hay uno a seis rounds, entre Rayito del Ring y el zurdo Torres. Será una peleíta muy caliente, y en la que suponemos que ha de llevar la mejor parte el boxeador derecho, pese a lo difícil que resulta siempre un púgil que pega sus mejores golpes con la mano del tenedor.

En los otros preliminares, a cuatro rounds, cada uno, veremos a Publio Quijano contra el Zurdo Aleo y a Pancho Villa frente al pintoresco boxeador matancero, Kid Pintado.

Las gradas, a sesenta centavos. El ring vale un peso sesenta centavos y las sillas de preferencia, un peso veinte centavos.

Mañana domingo habrá boxeo amateur. Y el programa es uno de los mejores que ha combinado Luis Felipe Gutiérrez. Diez peleas, y las tres finales a cinco rounds. El star-bout está a cargo de Nicolás Dueñas y Mario Baeza, un bout que ha despertado gran interés y que llevará a la Arena de la Calzada de Infanta una gran concurrencia.—PETER.

RESULTADO DE LAS CARRERAS DE AYER

Dia 38 Viernes, AGOSTO 12, 1938 — Tiempo NUBLADO Track MUDDY

791 ORIENTAL PARK, CUBA — Purse $130
PRIMERA CARRERA 5 & 1-2 Furlongs 3YO&Up Reclamable

784 Love Potion	109b	10	8	6 1½	3 1½	1 hd	1 2	A Fernandz	4	3-2
751 2 Hard Rock	112b	4	3	1 1	2 hd	3 1½	2 2	E Pimienta	3	4
784 2 Bob Custer	*107b	8	6	5½	6½	5 2	3 hd	J Alorda	3	3
776 3 Edie	108b	7	1	7 1	7 10	6 5	4 nk	J Gonzalez	2½	3
784 4 Eager Belle	*102	9	7	4 1½	1½	2½	5½	L Avila	8	8
784 Cicero	*107	2	2	2 1½	5 1	4½	6½	M Roca	6	6
744 Toncon	112b	1	10	10	10	8 5	7 5	E Castell	8-5	2½
789 Potentate	*107	3	4	8 3	8 3	7 hd	8 5	L Romero	12	12
752 Billy O'Neal	*107b	5	5	9 20	9 5	10	9 15	E Venero	10	10
783 Best Butter	*106	6	9	3 hd	4½	9 3	10	F Cisnero	30	30

P 3:03 Off 3:17 Time 26 52 3-5 1:15 1-5
Valor $90—F Rivero ch f 4 John P Grier—Friars Love Arrancada BUENA menos para Toncon Gano FACIL Segundo IGUAL Love Potion dispuso de los leaders a la entrada de la recta y tenia algo en reserva al final Toncon quedo en la gatera y cerro una gran brecha (P R $200)
Love Potion 7 20 3 80 3 60 Hard Rock 5 00 3 60 Bob Custer 4 00

792 ORIENTAL PARK, CUBA — Purse $130
SEGUNDA CARRERA 5 & 1-2 Furlongs 3YO&Up Reclamable

(778) Outbreak	115b	5	7	8 1½	7 3	3 hd	1 2	A Gonzalez	2	2
785 2 Exception	111b	4	4	5½	4 1½	4 5	2½	B Goicochea	8 5	4-5
(776) Unknwn Wrlds	113	10	10	3½	2 4	2 2	3 3	AFMartinz	6	8
(784) Pornella	109	6	1	1½	1½	1½	4 5	E Pimienta	6	8
785 4 Brown Supinet	111b	9	9	7 hd	5 1½	6½	5 2	J Claege	6	8
788 Sun Vestal	111	8	8	6½	6½	7 3	6 hd	P Montalvo	10	10
778 Foreign Lady	111b	2	5	2½	3½	5 3	7 8	E Castell	12	12
(761) June Bourbon	108	3	2	9 10	9 6	8 5	8 5	F Frnandz	2½	3
754 Buds Choice	111b	1	6	10	10	10	9 8	A Frnandz	3	4
775 Edward D.	110b	7	3	4 1	8 5	9 1	10	F Cisnero	12	12

P3:41 Off 3:46 Time 25 2 5 51 1:13
Valor $90—J Gutierrez ch m 6 Out the Way—Brown Study Arrancada BUENA Gano FACIL Segundo BAJO LATIGO Outbreak avanzo lleno de coraje por dentro en la recta para ponerse al frente en las ultimas yardas y alejarse Exception supero a Uknown Worlds al final (PR $200)
Outbreak 10 80 3 60 3 80 Exception 2 80 2 80 Unknown 3 80

793 ORIENTAL PARK, CUBA — Purse $130
TERCERA CARRERA 5 & 1-2 Furlongs 3YO&Up Reclamable

786 Cherry Point	107	5	1	3 1	3 3	3 3	1 nk	AFMartinz	2½	2½
786 Ejector	*107	6	3	2 2	1½	1 hd	2 1	A Gonzalez	8-5	8 5
779 BlindPlaydema	110½b	1	2	1 1½	2 1½	2 1½	3 5	E Castell	6	6
(786) Keltner	112	7	6	5 1	4 1½	4 1½	4 5	J Claege	6	2½
(781) Rose Hazen	*101b	4	5	6 1	6 1	5 hd	5 3	B Goicochea	6	6
786 3 Tomah	112b	3	4	4½	5 2	6½	6 2	AFrnandez	2½	2½
787 Speedalong	104b	2	7	7	7	7	7	F Frnandz	5	5

P 4:11 Off 4:17 Time 25 51 1:13
Valor $90—E Lopez y G Perdomo b m 9 Apex—Cerise II Arrancada MALA Gano BAJO LATIGO Segundo IGUAL Cherry Point respondio al latigo en la recta y dispuso de los leaders en los ultimos saltos Ejector no pudo con el rush final del ganador Blind Playdema flaqueo en las yardas finales Keltner y Speedalong partieron mal (P R $400)
Cherry Point 13 20 6 00 3 60 Ejector 3 80 3 20 Playdema 4 40

DAILY DOUBLE—OUTBREAK y CHERRY POINT $39 20

794 ORIENTAL PARK, CUBA — Purse $130
CUARTA CARRERA 6 Furlongs 3YO&Up Reclamable

785 3 LugenLug'age	*109b	5	2	2 3	2 1½	1 nk	1 1½	E Venero	2 5	2 5
778 Dick Weidel	*106	6	1	1 2	1 3	2 1½	2 1½	A Martinez	5	5
790 4 Regusted	111b	4	6	3 3	3 8	3 10	3 6	J Gonzalez	5	5
782 4 Lucky Kate	109	3	3	4½	4 5	4 3	4 5	F Frnandz	4	4
782 2 Owitch	*104b	2	4	5 3	5 6	5 5	5 10	A Gonzalez	2½	2½
785 High Shoes	111b	1	5	6	6	6	6	AFrnandez	6	6

P 4:40 Off 4:46 Time 24 4-5 50 1 5 1:19 2-5
Valor $90—A Garcia ch g 8 Bagenbaggage—Buttercup Arrancada BUENA Gano BAJO LATIGO Segundo IGUAL Lugen Luggage dispuso de Dick Weidel en el octavo y bajo el latigo lo mantuvo a raya al final Dick Weidel hizo una buena demostracion (Precio de Reclamo $300)
Lugen Luggage 3 40 2 80 2 60 Dick Weidel 9 80 10 00 Regusted 20

795 ORIENTAL PARK, CUBA — Premio $130
QUINTA CARRERA 1 Mile & 60 Yards 3YO&Up Reclamable

777 2 Polydee	105b	1	5	3 1	3 5	1 1½	1 5	1 5	F Frnandz	2	6 5
765 Carsono	110	7	6	8 10	8 5	6 1½	5 1½	2 1½	J Claege	6	6
790 Up In Arms	*107	8	8	6½	7 1	7 5	4 3	3 3	A Gonzalez	2½	2
777 Dutchy	110b	3	4	5 1½	6½	5 nk	6 5	4 2	AFernandz	5	5
777 W. Cookson	*105b	9	9	7 1	5 2	3 1	3 hd	5 6	A Martinez	4	4
778 4 Mickey's Boy	*111b	4	3	1½	1 1	2 4	2 1½	6 5	B Goicochea	4	4
776 4 Rough Rider	*105b	2	7	9	9	9	8 2	7 6	L Romero	12	15
781 Border Patrol	114	6	1	4 3	4½	8 4	9	8 3	J Gonzalez	6	8
786 Sea Lassie	107b	5	2	2 2	2 4	4 1½	7 5	9	AFMartinz	3	4

P 5:03 Off 5:07 Time 25 4-5 51 4-5 1:21 4 5 1:52 2 5 1:57 2-5
Valor $90—Sra C Fernandez b m 6 Polydor—Divil-to-Pay Arrancada BUENA Gano FACIL Segundo BAJO LATIGO Polydee respondio en la curva final, dispuso del leader y luego no se vio amenazado Carsono cerro fuerte y supero a Up In Arms al final Dutchy hizo un buen esfuerzo
Polydee 5 40 3 20 2 80 Carsono 7 60 5 80 Arms 3 20 (P R $200)

QUINIELA DUPLA—POLYDEE y CARSONO $73 60

Tiempo LLUVIOSO — Track SLOPPY

796 ORIENTAL PARK CUBA — Purse $130
SEXTA CARRERA 5 & 1 2 Furlongs 3YO&Up Reclamable

787 Linlace	109b	3	1	1 nk	1 nk	1 3	1 6	A Frnandz	2-5	1-3
787 3 Flo Along	107	6	4	4 hd	2 3	2 3	2 6	AFMartinz	5	4
695 4 Dome	110b	2	2	3½	3 1½	3 2	3½	F Frnandz	4	4
787 4 Masked Smile	105b	5	3	5 5	5 hd	5 3	4 1½	P Montalvo	3	4
724 Buy Straight	110½	1	5	2 1½	4 1½	4 1½	5 1	E Castell	4	4
788 Busy Sally	*100b	4	6	6	6	6	6	B Goicochea	10	10

P 5:36 Off 5:41 Time 24 3-5 50 1:12 3 5
Valor $90—Sra G de la Oliva ch f 4 Prince Pal—Vagrant Arrancada BUENA Gano FACIL Segundo IGUAL Linlace dispuso pronto de Buy Straight, rechazo el reto de Flo Along a la salida de la curva y se alejo Flo Along fue superado Dome duro lo preciso para salvar el show Masked Smile cerro bien Buy Straight desistio (P R $600)
Linlace 2 80 2 40 2 20 Flo Along 3 60 3 00 Dome 3 80

797 ORIENTAL PARK, CUBA — Purse $130
SEPTIMA CARRERA 6 Furlongs 3YO&Up Reclamable

708 2 Swanky Miss	109b	6	1	1 3	1 5	1 6	1 10	F Frnandz	3	6 5
786 2 Disruption	*104	8	2	4 hd	2 hd	2 3	2 5	A Martinez	2	2
778 Forewarned	114b	4	8	7 2	5 hd	5 2	3 nk	E Castell	8 5	2½
790 2 Sitting Pretty	*104b	5	6	3 hd	4 1	4 hd	4 1½	B Goicochea	4	4
(783) Bender Sport	*109b	7	3	2 3	3 3	3 2	5 1½	A Gonzalez	5	6
790 3 Imigert	*105b	1	5	5 hd	6½	6 2	6 3	P Montalvo	5	5
789 5 Surely	114b	9	7	6 2	7 2	8 2	7 2	AFrnandez	12	15
789 2 Walkedun	114	2	9	8 2	8 5	7 hd	8 5	AFMartinz	5	6
790 Black Dreams	*109	3	4	9	9	9	9	E Venero	12	12

P 6:04 Off 6:09 Time 24 4-5 50 1:19
Valor $90—Aevos Stable ch m 6 Spic and Span—Dreana Lee Arrancada BUENA Gano FACIL Segundo IGUAL Swanky Miss batio al field en la arrancada y gano sin oposicion Disruption hizo un buen esfuerzo Forewarned supero a Sitting Pretty en la lucha final Bender Sport flaqueo cuando la lucha arrecio (Precio de Reclamo Ganador $300)
Swanky Miss 6 40 2 80 3 20 Disruption 2 60 2 80 Forewarned 4 40

QUINIELA DUPLA—SWANKY MISS y DISRUPTION $9 20

798 ORIENTAL PARK, CUBA — Purse $160
OCTAVA CARRERA 6 Furlongs 3YO&Up Reclamable

756 2 Be Quiet	113	2	1	2 5	1 4	1 6	1 15	E Castell	2	2
772 4 Sistova	109	5	4	3 3	3 4	2 2	2 hd	AFMartinz	6 5	6 5
725 4 Lord Dalton	110b	6	5	4 5	4 5	4 5	3 2	J Claege	2½	2½
772 2 Deer Leap	110b	3	6	6	6	6	4 3	AFrnandez	6	6
756 3 Chance It	*105	1	3	1 hd	2 2	3½	5 2	A Gonzalez	7-5	7-5
755 4 Floor Maid	104	4	2	5 3	5 4	5 hd	6	F Frnandz	6	6

P 6:32 Off 6:39 Time 24 1-5 49 1-5 1:18
Valor $120—Figurin Stable ch m 5 Purchase—Be Still Arrancada BUENA Gano FACIL Segundo BAJO LATIGO Be Quiet sometio a Chance It en la media milla y gano como quiso Sistova supero a Lord Dalton en la lucha final Deer Leap cerro con vigor Chance It desistio pronto (Precio de Reclamo Ganador $1300)
Be Quiet 9 60 5 60 3 40 Sistova 4 60 3 00 Lord Dalton 3 80

CUATRO PITCHERS DE LOS MEDIAS ROJAS DE BOSTON FUERON MUY APALEADOS

WASHINGTON, agosto 12. (AP)— Los Senadores de Washington apalearon a cuatro pitchers del Boston, mientras Dutch Leonard sólo permitía siete hits para obtener una victoria de 13x1.

Leonard blanqueó a sus rivales hasta el noveno y hasta el séptimo no había permitido que nadie se le embasase. En este inning Chapman le conectó un double y en aquel Vosmik anotó mediante otro tubey, un out al infield y un wild pitch.

Anotación por entradas:		C.	H.	E.
Boston	000 000 001	1	7	3
Washington	011 172 10x	13	16	1

Baterías: Wilson, Midkiff, Rogers, Mc Kain y Desautels y Peacock, por el Boston; Leonard y Giuliani por el Washington.

LOS EMPUJADORES

LIGA AMERICANA

Foxx, Red Sox	109
Greenberg, Tigres	86
DiMaggio, Yankees	84
York, Tigres	84
Dickey, Yankees	81

LIGA NACIONAL

Ott, Gigantes	85
Medwick, Cardenales	78
McCormick, Reds	77
Goodman, Reds	72
Camilli, Dodgers	70

CONRADO CONDE, el popular Conguito Camagüeyano, que pelea esta noche en el star-bout de la Arena Cerveza Cristal, contra Alejandro Yanes, en una pelea a diez rounds.

AMATEURS ACES por DAN

—Juegan hoy en el VTC.
—El programa de ayer.
—La mañana de la Playa.

La lluvia cortó los juegos de baseball que tenía anunciado para ayer la Liga Nacional de Amateurs... El mejor esfuerzo que se hizo para cumplir el programa tuvo lugar en el Cubaneleco Park, donde Hershey y Atlético llegaron hasta iniciar su game, pero, la lluvia cortó todas las hostilidades de manera definitiva en el cuarto acto, estando el score 7 por cero a favor de los azucareros... El programa del Cubaneleco y el del Stadium ha sido pospuesto para el sábado entrante, pero, esta tarde se jugará el que estaba marcado para el VTC... De acuerdo con esto, hoy tendremos en acción al Pilar vs. Teléfonos en el primer turno, y al Regla vs. el Cubaneleco en el segundo, en el ground de los Marqueses... Esto, si la lluvia no vuelve a presentarse, desde luego...

Mañana se efectuarán en las aguas del club Náutico de Marianao las competencias infantiles de natación que ha organizado el entusiasta Ernesto de la Nuez... Una serie de fiñes, de todas edades, tomarán parte en los eventos combinados y puede afirmarse desde ahora que el popular club de Carlitos Fernández se verá altamente concurrido... Hoy, por la noche, y en la piscina del Casino Deportivo, tenemos los eventos seniors femeninos de la Asociación Atlética, en el que toman parte las lindas chiquillas del Casino Español, que, tan admirablemente han sido preparadas para estos eventos por Oscar Martínez Conill.

Mañana se jugará un buen encuentro de baseball en la Playa de Marianao, para el ue existe interés por ambas partes... Perico Cardoso dirige un team que llevará el siguiente lineup: Primitivo Pérez, (El Chino), catcher... El zurdo Rodríguez, pitcher... Galiana, primera base... Adolfo González, segunda base... Chucho Rodríguez, tercera base... Perico Cardoso, shortstop... M. Freyre, left field... J. Morini, centerfield... Santiago, right field... Y, Pancho Baz... El otro team está dirigido por el entusiasta Pepe Menéndez y contará con el siguiente lieup: M. Alvaré, catcher... Pepe Rentería, pitcher... Carlos Azor, primera base... Pepe Menéndez, shortstop... Cuco Ruz, left field... M. Solana, center field... Julio Fernández, right field, con Luis Avello... El match comenzará a las nueve en punto de la mañana, razón por la cual se ruega a todos los players que estén temprano en el terreno.

El agua detuvo todos los games amateurs de baseball que estaban anunciados para ayer por la tarde, pero, los muchachos de la Playa pudieron celebrar el que tenían anunciado por la mañana, que terminó en un empate a cuatro en diez innings... Pepe Menéndez, dió el mejor batazo de la mañana... Morini y Viciedo sostuvieron un duelo terrible en el ping pong, triunfando Viciedo, que se considera el campeón de la Playa... Zabala, el nuevo administrador del Balneario La Concha, quiere intensificar los deportes para el mes de septiembre, a fin de cerrar la temporada de verano con broche de oro... Carlos, Coello retornó ayer por la Playa y dijo que tenía idea de organizar otro campeonato de handball.

Ayer hicimos una visita al club Náutico de Marianao, y pudimos apreciar el entusiasmo que existe en el Club de Carlos Fernández... Toda La Habana estaba presente... Y se divertía en grande... Carlota Valea, más simpática que nunca, contaba a todo el mundo, entre sonrisa y sonrisa, su reciente graduación de Contadora Pública... Augusto Anca aseguraba que no había nada como la vida matrimonial, cosa a la que Hans Berger asentía... Los hijos de Guillermo Pí estaban dedicados por entero al dominó, conjuntamente con Pablito y Fernando Suárez... Paco Muñoz, ex cronometrista de tennis de El Mundo, mostraba orgulloso al junior... Perico Cardoso le hablaba a todo el mundo del suyo, asegurando que era lo mejor sobre la tierra... Atletas conocidos estuvieron durante toda la mañana en el puente y en aguas del club... Y, De la Nuez siguió preparando con entusiasmo las grandes justas de mañana.

En otros balnearios saludamos, también, a figuras conocidas del sector deportivo... Pepe Conte, queridísimo colega, estaba más animado que nunca, y recordaba episodios curiosos de su vida defortiva... Faustino Lavilla nos hablaba de sus proyectos en el Polo para la temporada que se avecina... Bernardo Bernal anunció unas competencias entre muchachos del Círculo Militar... Distintos atletas nos hablaron con entusiasmo de la temporada de basket que se aproxima, asegurando cada uno, que su club tenía el mejor chance... La mañana fué espléndida, vamos, y todo parece indicar que mañana domingo habrá un repris de interés...

MUCHAS ESTRELLAS TOMARAN PARTE EN EL TERCER CARNAVAL ACUATICO DE RELEVOS DE HOY

La magnífica preparación de que es objeto este festival deportivo, garantiza el fin de fiesta de la temporada de natación, que este año ha lucido gracias a la Unión Atlética de Amateurs

Las estrellas senior de la natación femenina cubana que esta noche aparecerán en las competencias oficiales de la Asociación Atlética Femenina de Cuba, ofreciendo al público local exhibiciones interesantísimas, en intentos de records nacionales, continuarán practicando después para participar el tres de septiembre en el III Carnaval Acuático de Relevos, que dejará clausurada la campaña de natación.

Por tanto, queridos lectores de DIARIO DE LA MARINA, estamos recomendándoles por este medio que asistan al meet de esta noche, en la seguridad de que podrán tomar claros ejemplos de lo que serán los cinco eventos femeninos del magno festival deportivo y social del próximo mes, toda vez que las mismas chiquillas que atenderán las justas a cabo, participarán en las competencias del Carnaval Acuático, aunque dentro de pocas horas se llevarán que en esta ocasión lo harán unidas a las notabilidades de las categorías inmediatas inferiores, es decir, junior y novicios.

Pero lo que todos ustedes pueden asegurar formalmente, sin temor a «meet el delicado» es que el III Carnaval Acuático de Relevos del tres de septiembre resultará inmensamente superior a los dos que tuvieron lugar en los últimos años, aun cuando en aquéllos se rompieron todos los records conocidos en materia de brillantez deportiva y asistencia de público. Y precisamente tomando en consideración este último detalle, es decir, el del enorme público,—verdadero record para un evento de natación,— que se reunió el pasado año en la piscina del Hotel Nacional, el Comité Organizador del Carnaval del 3 del próximo mes de septiembre instalará graderías y centenares de sillas a fin de que el público, cualquiera que sea su número, pueda seguir con la mejor y más cómoda atención el desenvolvimiento de los cinco eventos para muchachas y los otros cinco en que intervendrán atletas masculinos.

LAS PRACTICAS

Considerado por nadadores, entrenadores, delegados y representantes de organismos oficiales estos Carnavales Acuáticos de Natación, el evento cumbre del interesantísimo deporte en que Cuba ostenta los campeonatos de los Juegos Deportivos Centro americanos y del Caribe fácil es pensar que el meet del 3 de septiembre será, con mucho, la mejor competencia entre atletas amateurs que ha tenido lugar en Cuba en lo que va del año 1928.

Además y como poderosa atracción que brindará esplendor al evento, se celebrará un gran baile con tres afamados conjuntos musicales, en el curso del cual serán entregados los premios,—seis trofeos y catorce medallas,— a los triunfadores en los relevos y pruebas individuales.

En estas justas, como bien saben todos ustedes, aparecerán los más notables nadadores cubanos del momento, incluyendo a los olímpicos Ruth y Edilia Gil, Melba García, Rosita Antich, Margaret Chapman, Alberto Raurell, Isidro Cordovés, Oscar Meruelos, Paco Escobar, Castillito, etc.

En una palabra, que el III Carnaval Acuático de Relevos del tres de septiembre será la cita obligada de los habaneros, en noche esplendorosa para el deporte cubano.

ALEJANDRO YANES, rival del Conguito en la pelea de esta noche, y para la cual luce vencedor, a juzgar por la gran demostración que ha dado en su trabajo de entrenamiento. En las dos veces que ambos pelearon, venció Conrado Conde.

ENTRE CAZADORES

—Ayer, día de práctica.
—Las tiradas de mañana.
—Los Campeones de 1938.

Estuvimos ayer por la mañana en el Club de Cazadores del Cerro, creyendo que se organizaría alguna pool entre los tiradores, aprovechando la festividad del día. Pero sólo se efectuaron algunas prácticas. En rifle estuvieron haciendo prácticas la señora Blanca González de Antero y el Campeón del Club, Federico Grande Rossi, Jr. Este, según nos dijeron había hecho una tirada fantástica.

También estuvieron practicando Pepe Oves su hijo Joaquinito; Elicín Argüelles y el doctor Jorge Muñiz.

x x x

Mañana domingo, es día de muchas actividades. Por la mañana se efectuarán los Campeonatos Nacionales de Revólver, a 20 yardas y el de Skeet. Y por la tarde tiro de pichón, por el premio de Pedro Rodríguez Ortiz.

En la competencia de arma corta habrá muchos torones con ganas de ganar el título. Y casi tenemos la seguridad que el ganador habrá que sacarlo entre el doctor Charles Rodríguez Feo, doctor Chicho Castro Palomino, doctor Florencio González Roig, Manolo Porro y Manolo Quevedo.

El Campeón de Skeet del año pasado fué el doctor Serafín Quesada, título que le quitó a Elcín Argüelles. Pero este año Argüelles tratará de recuperarlo, y con chance, porque está tirando bien. No así «Quesadita» cuyo mayor score en la temporada fué de 45. Otro que luce con grandes probabilidades es Julito Cadenas, a juzgar por su gran performance en la serie contra los tiradores de Jacksonville. También habrá que contar con el Campeón del Club, Thorwald Sánchez, que ha sido el mayor ganador de premios en la temporada. Otros tiradores que pueden ganar el clásico son el doctor Panchito Méndez Capote, Rodrigo Díaz, Leopoldo Aguilera y el doctor Jorge R. Muñiz, si no se cae a última hora. Pudieran sorprender Gastón Villalba, Tony Portoy el Capitán Pablo Cruz.

x x x

Los Campeones del Club en la actual, temporada son Federico Grande Rossi, Jr. en rifle; Dr. Chicho Castro Palomino en revólver; Capitán Pablo Cruz, en platillos y Thorwald en skeet. Además, Castro Palomino ha ganado el Campeonato Nacional de Pistola. Campeón doble, como la pepsicola.—PETER.

MONTES MENOR Y GAYARRE CONTRA SARMIENTO Y EPIFANIO EN GRAN LUCHA HOY EN EL HABANA-MADRID

Un partido espectacular. La fiesta de pelota vasca resultará magnífica. Grandes pelotaris en partidos bien nivelados. Mañana, domingo, otra gran función corrida en la Bombonera

Otra función espléndida ofrece hoy la empresa del Habana-Madrid a sus miles de favorecedores. Extraordinaria es el calificativo que le viene bien, pues saldrán a la cancha los ases del cuadro nuevamente para discutir partidos muy bien equilibrados.

Rementería y Buendía se engolfarán en un combate ardoroso al abrir la tarde de pelota vasca y tras ese match inicial, Federico y Gayarre se prepararán para dominar a Constante y Aníbal, que es cosa más fácil de decir que de hacer. La labor que viene rindiendo el acróbata lo coloca actualmente en condiciones de presentar una magnífica batalla aun contra el Tenor y éste tendrá que contar con la más eficaz cooperación del chamaco Federico para poder salir por la puerta grande, ya que sin duda Constante llevará a cabo su labor de costumbre.

Termina la matinée con un match realmente espectacular, pues se enfrentan Pedrito y Cubota con Pascau y Montes y todo cálculo sobre el posible ganador parece aventurado si se considera el equilibrio de fuerzas de este partido. Como los cuatro están jugando mucho, se espera con toda razón que sea este combate uno de los más reñidos e interesantes de la función sabatina.

Bernal y Uria, Torres y Azpeitia son dos parejas fuertes que abrirán la función de la noche y en el segundo turno se presentarán las dos combinaciones más fuertes: Montes menor y Gayarre contra Sarmiento y Epifanio en una de esas luchas que caracterizan los choques de estos cuatro pelotaris. Nos gusta el partido por los blancos, por la forma magnífica en que se encuentra el Guajirito y la parmosa seguridad del Tenor.

Constante y Trecet, Federico y Aníbal disputarán el último match de la función corrida, otro partido de magnífica factura. Y mañana domingo se ofrecerá otra función similar, que será tan del agrado de los fanáticos como las dos que la habrán precedido.

Programa de la función corrida de de hoy, que comenzará a las tres de la tarde

PRIMER PARTIDO, a 25 tantos: Salvador y Rementería, blancos, contra Torres y Buendía, azules. A sacar, los primeros, del cuadro 14 y, los segundos, del catorce y medio.

PRIMERA QUINIELA, a 6 tantos: Salvador, Rementería, Torres, Buendía, Gayarre y Bernal.

SEGUNDO PARTIDO, a 30 tantos: Federico y Gayarre, blancos, contra Constante y Aníbal, azules. A sacar, ambos, del cuadro 14 y medio.

SEGUNDA QUINIELA, a 6 tantos: Federico, Constante, Aníbal, Pedrito, Cubota y Pascau.

TERCER PARTIDO, a 30 tantos: Pedrito y Cubota, blancos, contra Pascau y Montes, azules. A sacar, los primeros, del cuadro 14 y medio y, los segundos, del número 14.

Por la noche a las 8 y 30

PRIMER PARTIDO, a 25 tantos: Bernal y Uria, blancos, contra Torres y Azpeitia, azules. A sacar, ambos, del cuadro 14 y medio.

PRIMERA QUINIELA, a 6 tantos: Bernal, Uria, Torres, Azpeitia, Montes menor y Gayarre.

SEGUNDO PARTIDO, a 30 tantos: Montes menor y Gayarre, blancos, contra Sarmiento y Epifanio, azules. A sacar, ambos, del cuadro 14 y medio.

SEGUNDA QUINIELA, a 6 tantos: Sarmiento, Epifanio, Constante, Trecet, Federico y Aníbal.

TERCER PARTIDO, a 30 tantos: Constante y Trecet, blancos, contra Federico y Aníbal, azules. A sacar, los primeros, del cuadro 14 y, los segundos, del 14 y medio.

UNA FIESTA DE MAÑANA EN EL «NAUTICO DE MARIANAO». POR LA TARDE, TE BAILABLE

Mañana domingo, se celebrarán los finales de las competencias infantiles de natación, cuyas eliminaciones se celebraron el domingo anterior.

Dada la calidad de los atletas que competirán, estamos seguros de que han de ser un éxito estas competencias y que servirán para ir haciendo los atletas que en el futuro han de representar al Club Náutico de Mariano en las distintas competencias inter-clubs.

Felicitamos al profesor de natación Ernesto de la Nuez y al Club Náutico de Marianao por el magnífico aporte que con su labor a los deportes están haciendo.

El mismo día de 6 a 10 de la noche, para que el día sea perfecto, se celebrará una gran fiesta bailable la que como siempre se verá muy concurrida por los numerosos asociados de este simpático Club la cual será amenizada por la orquesta Casino de la Playa, la que cada vez gusta más a los aficionados del baile.

JIM TURNER RESULTO MUCHO AYER PARA LOS «DODGERS» DE BROOKLYN, Y VENCIO

BOSTON, agosto 12.—(AP). —El Boston reconquistó el quinto lugar esta tarde derrotando a los Dodgers, 2x1.

El Boston sólo bateó seis hits a Hamlin y Tamulis, pero un triple de Cooney y un hit de Garms produjeron una carrera en el primero y un jonron de Fletcher aseguró el triunfo en el segundo.

Anotación por entradas:		C.	H.	E.
Brooklyn	010 000 000	1	7	0
Boston	110 000 00x	2	6	2

Baterías: Hamlin y Tamulis y Campbell y Shea, por el Brooklyn; Turner y Mueller, por el Boston.

DIVIDIERON HONORES LOS CHICAGO SOX CON EL CLEVELAND INDIANS

CHICAGO, agosto 12. (AP).—Los Indios de Cleveland y Medias Blancas del Chicago, lucharon aproximadamente durante seis horas para dividirse el double header efectuado hoy. La tribu ganó el inicial, en 10 inningrs, 12x9, y el Chicago ganó el segundo en el noveno 6x5.

Tres carreras anotadas en el inning extra del prmero dió al Cleveland el triunfo después de que Chicago en dos ocasiones había empatado el score.

Mike Kreevich anotó la carrera decisiva en el segundo mediante un hit, un sacrifice y otro sencillo de Schlueter. Rolfe Hemsley y Ken Keltner batearon de jonrón. El de éste fué el 19o. de la season.

Anotación por entradas:		C.	H.	E.
Chicago	000 400 050 0	9	15	1
Cleveland	220 011 030 2	12	16	0

Baterías: Harder, Whitehill y Pytlak, por el Cleveland; Lyons, Rensa y Boyles por el Chicago.

Segundo juego:

Chicago	110 021 001	6	14	0
Cleveland	002 000 300	5	10	2

Baterías: Galehouse y Hemsley, por el Cleveland; Rigney y Shcluetter, por el Chicago.

EN LOS TERRENOS DEL FERROVIARIO

Mañana en los terrenos del Ferroviario, habrá el double header del campeonato amateur, en opción a la copa Webster.

A la una y media, jugarán Seyca y Bohemia.

Después Carteles y Ferroviario.

La entrada para estos juegos es por invitación las cuales se dan en la casa Club de la Sociedad que integran el campeonato.

SELECCIONES DEL "DIARIO"

(Por BLUE WRACK)

PRIMERA CARRERA—6 furlongs
1.—Trapshooter
2.—Red Boy
3.—Takes Times
4.—Tri Cap.

SEGUNDA CARRERA—5½ furlongs
1.—Redwick
2.—Park Wrac'
3.—Edie
4.—Edward D.

TERCERA CARRERA—5½ furlongs
1.—Little V.
2.—Hard Rock
3.—Sea Lassie
4.—Lady Montreal

CUARTA CARRERA—5½ furlongs
1—Omar Jones
2.—Lugen Luggage
3.—Beautiful Gean
4.—Artic Land.

QUINTA CARRERA—5½ furlongs
1.—Dick D.
2.—Canobie Lake
3.—Billy O'Neal
4.—Alfred C. M.

SEXTA CARRERA—5½ furlongs
1.—Diamond Digger
2.—Flo Along
3— Wild Money
4.—Camp Boss

SEPTIMA CARRERA—1 milla y 1/16
1.—Regusted
2.—Friend Whitey
3.—Capablanca
4.—Noreda.

OCTAVA CARRERA—1 milla y 1/16
1.—Hail
2—Bunky
3.—Atcines
4.—Owitch.

PROBABLES PITCHERS PARA HOY

Liga Americana

Filadelfia en New York: Potter (1-7) vs Vance (0-0).

Boston en Washington: Ostermueller (5-3) vs. Weaver (6-4)

Detroit en San Luis: Gill (8-4) vs. Cox (10-3)

Cleveland en Chicago (2): Feller (11-6) y Milnar (1-0) vs. Lee (6-9) y Knott (4-5).

Liga Nacional

New York en Filadelfia (2): Hubbell (12-9) y Melton (9-10) Passeau (9-12) y Butche.

Brooklyn en Boston (2): Pressnell (10-11) y Posedel (7-5 vs, Lanning (5-5) y Hutchinson (4-7) o Shoffner (5-4)

Chicago en Pittsburgh: Dean (5-0) vs. Blanton (9-1).

LOS SEIS DE LA FAMA

Player y Club	J.	V.	C.	H.	Ave.
Lombardi, Reds	86	316	37	112	.354
Travis, Wash.	99	384	73	133	.346
Foxx, Red Sox	96	361	86	125	.346
Averill, Indios	94	343	77	117	.341
Steinbacher, W. S.	80	317	48	108	.341
McCormick, Reds	102	436	65	146	.335
Vaughan, Pitts.	100	370	59	124	.335

DIVIDEN HONORES LOS YANKEES CON LOS ATLETICOS

Ganaron el segundo encuentro, después que el pitcher Ruffing había perdido el primero

NUEVA YORK, agosto 12. (AP).— Los Yankees y Mackmen se dividieron el double header hoy, e n el curso del cual diez jonrones fueron bateados para diversión de 25,864 parroquianos que pagaron sus entradas y 8.719 damas que pasaron de «botela».

El 24o, jonron del año de Bob Johnson, conectando en el noveno acto del inicial, dió al Filadelfia el triunfo, 5x4, y a Red Ruffing su cuarta derrota contra 15 victorias. En el del cierre, los Yankees le batearon a tres pitchers un total de 16 hits y se llevaron la decisión, 16x3, con George Selkirk bateando dos jonrones y empujando ocho carreras.

Lynn Nelson y Red Ruffing se enfrascaron en un cerrado duelo en el primer juego, interrumpido sólo por jonrones de ambas partes. Joe Di Maggio bateó su 22o, en el primer inning y Selkirk y Dickey conectaron uno por barba en el sexto.

Hayes puso al frente a los Atléticos con su circuito del 4o. y Finney empató el score con otro en el séptimo, dejando la escena preparada ara el batazo de Johnson.

En el segundo, después de que Gehrig bateó su 19, del año en el segundo, Selkirk bateó su segundo circuito de la tarde y su primero del juego en el cuarto con los embasados, y conectó otro round tripper, en el séptimo, cuando las bases estaban llenas por bases por bolas.

Primer juego:

		C.	H.	E.
Filadelfia	100 200 101	5	6	1
N York	200 002 000	4	5	1

Baterías: Smith y Hayes; Ruffing y Dickey.

Segundo juego.

FILADELFIA

	V.	C.	H.	O.	A.	E.
Sperry, 2b	3	1	1	0	3	0
Moses, rf	4	0	1	2	0	0
Werber, 3b	4	0	1	0	1	0
Brucker, c	3	0	0	5	0	0
Wagner, c	1	0	0	0	0	0
Johnson, cf	4	0	1	1	0	0
Chapman, lf	3	0	2	1	0	0
Finney, 1b	4	1	1	13	0	0
Ambler, ss	3	1	0	2	5	0
Ross, p	1	0	0	0	0	0
Smith, p	0	0	0	0	0	0
Williams, p.	1	0	0	0	1	0
Totales	31	3	7	24	12	0

NUEVA YORK

	V.	C.	H.	O.	A.	E.
Crosetti, ss	6	0	1	2	6	1
Rolfe, 3b	4	2	1	2	2	0
Henrich rf	4	2	1	0	0	0
Di. Maggio, cf	6	2	3	1	0	0
Gehrig 1b	5	2	3	11	0	0
Dickey, c	2	1	1	3	1	0
Glenn, c	0	1	0	1	1	0
Selkirk, lf	5	2	3	3	1	0
Gordon, 2b	2	2	1	4	1	1
Hadley, p	3	1	1	0	2	0
Totales	37	16	16	27	14	2

ANOTACION POR ENTRADAS

Filadelfia	001 000 011	3
Nueva York	010 506 40x	16

SUMARIO:

Empujadores: Gehrig 4, Moses, Selkirk 8, Crosetti, Henrich, Di Maggio, Werber y Finney. Two base hits: Johnson, Di Maggio, Gehrig, Gehrig, Selkirk 2 Finney. Bases robadas: Moses, Crosetti. Sacrifices: Ross, Sperry, Hadley. Double plays: Hadley, Crosetti y Gehrig; Selkirk a Gordon; Ross, Ambler y Finney; Sperry Ambler a Finney; Crosetti a Gehrig. Quedados en bases: Nueva York 8; Filadelfia 5. Bases por bolas: Hadley 2, Ross 2, Smith 2, Williams 2.

OCHO CARRERAS DE INTERES HOY EN ORIENTAL PARK

Verán los hípicos un bonito programa en el bello track de Oriental Park, en Marianao

Un bonito programa de ocho carreras se desarrollará hoy en Oriental Park, segunda de las tres fiestas consecutivas que gozarán los fanáticos. Habrá dos carreras cortas muy interesantes una de las cuales puede ganar Lugen Luggage, pues continuará el track en la forma que agrada al hijo del ejemplar de Bradley que finalizó en segundo lugar en el Kentucky Derby de 1926. Rose Hazen, que hizo una gran demostración en pista fangosa hace pocos días, puede ser el contrario, mientras si Keltner parte bien será otro contrario a considerar en esta carrera.

La otra justa corta de importancia puede culminar en un nuevo triunfo para Wild Money. Diamond Digger es mejor ejemplar que la jaca de Grant en track normal, pero en pista muy alterada es posible esperar una victoria del hijo de Wildair. Camp Boss debe meporar sobre su anterior que perdió, porque estaba algo corto.

Gran combate

Bunky debe ganar la última, pero tendrá que sostener fuerte combate con Atcines, que es especialista en pista fangosa. Pero la primera marca ventaja positiva en el peso y esto debe ayudarla a apuntarse una victoria más.

Red Boy parece el indicado en la primera: Radwick luce ganador en la segunda y Little V. encontrará hoy la pista como hubiera querido su dueño que estuviera el domingo pasado.

Una fiesta de muchos atractivos será la de hoy en nuestro hipódromo.

NUMERITOS

—Batting de los amateurs.
—Ealo sigue de líder.
—Palencia lo persigue.

	J.	V.	C.	H.	Ave.
Ealo, Fortuna	15	50	16	22	440
Palencia, Teléfo.	12	32	6	14	438
Monje, Regla	15	55	19	23	418
González, Teléf.	15	58	9	24	414
Minsal, Fortuna	15	53	10	21	396
Pérez, Univers.	15	56	8	22	393
Berástegui, Pilar	9	16	1	6	376
Díaz, Universidad	16	51	17	19	373
Rodríguez, Pilar	15	58	9	21	362
Salón, Yara	14	47	6	17	362
García, C.A.C.	16	53	11	19	358
Fleitas, C. Stany.	10	42	6	15	357
Valdés, Hershey	16	65	16	23	354
Fábregas, C. S	15	51	11	18	353
García, Teléfonos	10	17	6	6	353
Cabrer, Cubane.	16	61	9	21	344
Ojeda, Idem	12	35	6	12	343
Castillo, Regla	15	56	13	19	339
Fleitas, Hershey	16	63	11	21	333
Vega, C. Naval	15	54	14	18	333
Estrada, C. Naval	13	45	5	15	333
Mendoza VTC	12	33	6	11	333
Sotto, Universida	11	24	5	8	333
Montalvo, Yara	15	67	17	22	328
García, Regla	15	49	11	16	327
Guasch, Universi.	13	46	13	15	326
Tristá, CAC	15	59	6	19	322
Ruiz, Yara	15	53	11	17	321
Pérez, Pilar	11	41	6	13	317
López, ADC	12	48	15	15	317
Delgado, C S	13	42	2	19	310
Aristondo, Fortu.	7	29	5	9	310
Cervantes, ADC	12	33	8	10	303
Ortiz, Hershey	16	60	15	18	300
Sarasúa Uni.	11	10	3	3	300
Torres, Cubane.	16	67	10	20	298
Moreil, VTC	13	44	3	13	295
Ruiz, Hershey	15	51	9	15	294
Pérez, ADC	14	51	11	15	294
Lafuente, Cuban	16	48	12	14	292
Nápoles, Hershey	16	55	7	16	291
Pérez, C. S.	15	62	11	18	290
Sánchez, C. Naval	14	45	1	13	289
Estévez, Cuban.	13	52	7	15	288
Delgado, Fortuna	8	21	4	6	286
Camiio, Fortuna	7	21	4	6	286
Fernández, VTC	14	53	6	15	283
Bravo, Pilar	14	46	4	13	283
Riestra, A.D.C.	12	43	8	12	279
Zaldívar, Yara	16	58	12	16	276
Rodríguez, Cubn	10	29	7	8	275
Valdés, Pilar	12	29	3	8	276
Plá Sánchez, Tel.	14	51	11	14	273
Reguera, Regla	14	44	7	12	273
O-Halorans, C. N.	12	33	9	9	273
Corbo, Regla	14	48	7	13	271
Fleitas, C. S.	12	37	9	10	270
González, Hershey	16	60	15	16	267
Ojeda, Fortuna	12	30	6	8	267

LOS JONRONEROS

LIGA AMERICANA

Greenberg, Tigres	38
Foxx, Red Sox	29
Johnson, Atléticos	24
York, Tigres	24
DiMaggio, Yankees	22
Clift, Browns	20

LIGA NACIONAL

Goodman, Reds	27
Ott, Gigantes	27
Camilli, Dodgers	17
Mize, Cardenales	16

M.E.C.D. 2016

BE QUIET DERROTO AYER A SELECTO GRUPO EN LA OCTAVA JUSTA DE O. PARK

Nuevos aguaceros torrenciales llenaron la pista de Oriental Park de agua ayer y los especialistas en este tipo de track se dieron gusto. Como todo parece indicar que continuarán las lluvias, aunque no hay peligro para Cuba del ciclón que anda rondando por los trópicos, según oportunamente anunció ayer nuestro amigo Agustín Cervantes, desde su elevada posición en el Jockey Club después de una oportuna conferencia con nuestro gran astrónomo doctor José Carlos Millás, los dueños de ejemplares amantes de la pista húmeda están de plácemes.

A pesar de que hubo una alteración esencial en el track del estado en que se encontraba el jueves a como se presentó a los fanáticos antes de comenzar la fiesta de ayer, la mayoría de los caballos lógicos triunfaron en las ocho competencias celebradas.

No vamos a contar a Toncon, por que realmente a pesar de sus aficiones al fango no creemos que pueda medirse con pur sangs como Love Potion, Bob Custer y Hard Rock en la actualidad. La primera justa de la tarde fué para el primero de estos ejemplares, la yegua de Rivero y Negri que superó a Hard Rock no sin que el hijo de Sir Barton presentara una ruda batalla en todo el curso de la competencia, finalizando con fuerza para anexarse el segundo lugar. Las majaderías de Best Butter demoraron mucho la arrancada de la justa inicial de la tarde.

DOS LOGICOS

Outbreack y Exception, en este orden o al revés eran los dos caballos de la segunda justa de la tarde y entraron en la forma que van primeramente señalados. La yegua de Gutiérrez, que pasó nuevamente a las manos de su antiguo dueño, Sergio Macías, por la vía del reclamo en doscientos pesos, suma que realmente representa una ganga para su adquirente, vino de atrás a vencer a los punteros, destacándose cerca del riel interior para ahorrar terreno. Esta ventaja le representó el triunfo, ya que Exception más abierto por el centro del track, no pudo contrarrestar el avance de la ganadora.

Finalizando a toda máquina Cherry Point superó a Ejector en la tercera. Fué necesaria una monta vigorosa de Armando Martínez para que la yegua de López y Perdomo pudiera obtener la victoria. Keltner arrancó muy retrasado y aunque cerró una brecha tremenda, todo lo que pudo lograr prácticamente fué anexarse el show.

TRES FAVORITOS

Lugen Lugagge, Polydee y Linlace, tres ejemplares que seleccionamos como posibles ganadores y de los cuales hablamos ayer pasaron victoriosamente por la varilla. Dick Weildel fué un contrario terrible del primero y de no haberse abierto mucho podía haber matado al favorito. Polydee no tuvo dificultades en su competencia, aunque Carsono cerró bien, pero tardíamente para poner en peligro la victoria de la hija de Polydor y Linlace después de someter a Flo Along rodeando la curva lejana tampoco tuvo problemas para triunfar fácilmente.

DOS PASEOS

Dos paseos fueron las dos últimas carreras para Swanky Miss y Be Quiet. La yegua del Aevos Stable encontró la pista exactamente a su gusto para tomar una ventaja tremenda al principio que mantuvo hasta el fin, siendo para Disruption el place, al que parece abonada la yegua de Murray que está corriendo muy consistentemente.

Be Quiet salió delante al darse la voz de partida en la última carrera, fué pasada por Chance It que tomó la punta, marcando una pequeña ventaja pero antes de terminar de rodear la curva lejana ya la yegua del Figurín estaba de nuevo a la cabeza de la procesión. Una vez al frente Be Quiet tomó tremenda ventaja, a la vez que Chance It desmayaba y el resto fué pura fórmula. El track «sloppy» resultó muy del agrado de la hija de Purchase.

SPORTS DIARIO DE LA MARINA SPORTS
AÑO CVI LA HABANA, SABADO, 13 DE AGOSTO DE 1938 PAGINA QUINCE

TOPICOS FUTBOLISTICOS

—Opinan los aficionados sobre Héctor y Dávila.
—Brillante homenaje al Secretario del Hispano.
—Historial de los juegos entre los equipos.

Por «PETER»

Han comenzado a opinar los aficionados sobre la interrogación que abrimos sobre si Jorge Dávila era superior a Héctor Socorro, o viceversa. Dijimos que publicaríamos todas las opiniones que al respecto se nos enviaran, y nos arrepentimos. Lo único que suplicamos es que cada aficionado que opine sobre el asunto, debe firmar con su nombre y apellido. Se le da más valor a lo que se opina. En el anonimato, por lo regular, hay cobard.a. Y ningún amante del balompié tiene que temer a emitir un juicio sobre la valía de nuestros jugadores.

Nuevamente escribió ayer sobre dicho asunto el compañero Ernesto Azúa, y refiriéndose a lo que nosotros decíamos, ya el compañero de «El Mundo» variaba en algo su opinión, es decir, afirmaba que tan bueno era uno como el otro, y aunque nosotros insistimos en lo que sostuvimos desde el primer momento nos complace y hasta aceptaríamos como definitivo, el juicio salomónico que ahora da el camarada de «El Mundo».

Y sobre la encuesta, hemos recibido las dos primeras opiniones. Una de ellas, la firmada por «Un aficionado», y dice: «Señor Pedro Fernández Alonso: El mejor equipo o Selección que se puede formar juzgando la serie última celebrada con los vascos: Ayra, Barquín, Panchito Galcerán, Bolillo, Bolero, Magriñat, Héctor, Dávila, Cubaneleco y Paquito. A mi entender, Héctor supera bastante a Dávila. Más trabajador, más efectivo y sobre todo, ofrece siempre demostraciones más parejas».

El hecho de venir dicha opinión firmada de esa manera, nos mueve a no comentarla. No obstante, queremos advertir que se incurre en un gran error. El de dejar fuera de la Selección a Chorens, que aun bajo de forma, es mejor defensa que el más destacado del grupo.

Y ahora va la otra opinión:

«Habana, agosto 11 de 1938. Sr. Peter. Tópicos Futbolísticos. DIARIO DE LA MARINA, Habana.

Muy señor mío:

En respuesta a la pregunta formulada por usted por mediación de un artículo en el DIARIO DE LA MARINA, sobre el tema actual de si Héctor es mejor que Dávila o viceversa tengo el gusto de exponer mi opinión de asiduo concurrente a nuestros cada día más desiertos torneos.

En primer lugar y antes de seguir adelante, diré que considero a Dávila no tan sólo el mejor delantero, sino el mejor jugador que tenemos en la actualidad en la República de Cuba.

Se ha acusado a Dávila de un defecto que en verdad jamás ha tenido: el de egoísta. Hemos visto al Tico domingo tras domingo y siempre observamos en él la misma alta calidad de juego, mal secundado muchas veces y una despreocupación completa en cuanto a «egoísmo» de meter goles se refire. Muchas veces hasta lo hemos censurado por esa falta de egoísmo, porque siendo él precisamente el que mejor está colocado para disparar, prefiere servírsela en bandeja a cualquiera de sus compañeros. Y, además, ¿qué jugador aquí tiene ese dominio absoluto del balón? ¿Quién da con tanta precisión esos cabezazos preciosos que incrustan el cuero en el fondo de la red o lo envían a los pies de un compañero? Lo mismo pasa por alto que por lo bajo, corriendo que estando quieto, sus pases llevan siempre el sello de un verdadero maestro.

Al modesto y caballeroso Héctor le queda todavía mucho juego, pero sobre todo un gran nombre mantenido brillantemente a través de muchos años de labor y que Dávila, que lleva apenas una temporada entre nosotros haya logrado ser considerado por la crítica superior a Héctor, es la mejor muestra de que su juego ha tenido que ser de una constante y sostenida supremacía. Dávila es el nuevo Rey.—**Ramón Ferreira**».

Ayer se celebró un almuerzo en la glorieta del Campo Armada, en honor de Estanislao Ramonde Cordeiro, Secretario de dicha institución.

Ni que decir tenemos que estaban presentes todos los viejos hispanófilos. Era una fiesta para patentizar las simpatías del Hispano por su diligente Secretario, y por ese motivo, hicieron acto de presencia casi la totalidad de los asociados.

El almuerzo estaba señalado para las doce y media, y se tenía pensado el servirlo bajo los árboles que tanto cuida el Carlos Miguel de los Tigres, peso Júpiter Pluvioso no lo permitió. Pasadas las dos de la tarde, fué cuando vino a escampar y entonces se preparó la gran mesa bajo el techado de la gradona del campo de deportes. Y como es natural, fueron muchos los que se «mojaron» con el natural alegrón del gallego Bernardino.

El menú consistió en un abundante entremés; un pollo entero, relleno, per cápita, mantecado, café, tabaco, laguer Polar y pan.

Los gastrónomos se dieron gusto. Momentos hubo en que parecían perros «fajándose» con los huesos. El pollo estaba riquísimo.

Ya en los finales, el primero en hablar largo y tendido fué el presidente señor Longinos Rodríguez. Le dió por eso, y por poco no deja tiempo a los otros oradores, que fueron Alonso Fierro, presidente de honor del Hispano; Aivariño, el Campeón de dominó, y José Díaz Landrove, que fué el único que habló en serio. El, que ha sido mucho tiempo secretario del Hispano, reconoce la gran labor de Ramonde, y como es natural tuvo frases cariñosas para él. Y aprovechó el momento también para pedirle a los aficionados que le rogaran a Longinos aceptase un nuevo período al frente de los destinos del Club. Y todos los presentes acogieron con entusiasmo las frases de Landrove y prorrumpieron en aplausos y gritos. Longinos, que hasta entonces estuvo alegre y decidor, calló y como el que calla otorga, damos por hecho que se sacrifica un año más.

Díaz Landrove, además, dió las gracias a todos, en nombre de Estanislao Ramonde, por el homenaje.

Mañana, domingo, en el Campo Cerveza Polar, se efectuarán los primeros juegos de la Sexta Vuelta del Campeonato Provincial.

El horario de los juegos es el siguiente:

—A la una y media: Racing y Huracán.
—A las dos y cuarenta y cinco: Hispano e Iberia.
—A las cuatro y cuarto: Juventud Asturiana y Deportivo Centro Gallego.

El record particular de estos equipos en el actual Campeonato es el siguiente:

Vueltas	Hispano		Iberia	Vueltas	Juventud		C. Gallego
1ª	2	por	0	1ª	1	por	0
2ª	0	por	0	2ª	0	por	0
3ª	0	por	0	3ª	0	por	3
4ª	0	por	2	4ª	1	por	2
5ª	2	por	1	5ª	0	por	2

Leones y Tigres están empatados; ambos tienen dos victorias y un empate. Sólo hay un goal a favor del Iberia. La Juventud, en cambio, está en deuda con sus «primos hermanos». Los Toros vencieron en el primer juego del Campeonato, pero después los Alacranes ganaron cuatro juegos consecutivos, teniendo, además, diez goals de ventaja.

Ahora pueden hacer sus cálculos los aficionados con respecto a los probables vencedores de dichos juegos.

DOBLE HEADER DE BASE BALL AMATEUR ESTA TARDE EN VTC

Teléfonos vs. Pilar y Regla vs. Cubaneleco medirán sus fuerzas en los grounds azules, celebrando los dos choques que fueron suspendidos ayer por la lluvia caída. Otros datos interesantes

El Observatorio Nacional podrá anunciar mal tiempo, con lluvias constantes y aire aciclonado para hoy. El terreno del Vedado Tennis podrá estar, quizás, convertido en un skating ring, debido a las lluvias caídas durante todo el día de ayer, pero, aun con esa perspectiva por delante, los clubs de la Liga Nacional de amateurs se disponen a lanzarse un fuerte reto al tiempo, jugando hoy el doble header que tuvieron que suspender ayer.

Los delegados de los clubs nos dieron la noticia. «Jugaremos hoy aunque truene»—nos afirmaron. «No podemos posponer más juegos. Y, estamos dispuestos a trabajar bajo cualquier agua que caiga en el field»

Esto luce hasta cierto punto exagerado, desde luego. Si llueve fuerte, no habrá chance alguno de que se efectúen los games; sin embargo, la decisión de los muchachos luce simpática, y demuestra que hay entusiasmo para jugar al baseball.

Esta tarde, pues, se realizará un noble intento para llevar adelante el programa que estaba anunciado para ayer, y que tuvo que suspender por la lluvia. Usted no se acordará—a lo mejor—del orden de los games, pero, nosotros le refrescamos la memoria con un recordatorio.

El Pilar medirá sus fuerzas con el Teléfonos en el turno de apertura. Y el Regla se verá con el Cubaneleco después. Badell debe pitchear por los bailadores frente a la troupe telefonista. Y el team de René Gálvez debe depender de García.

En el segundo game será cuestión de ver si el zurdo Del Monte puede reprisar su performance del domingo pasado. El muchacho constituye la máxima esperanza de los eléctricos, y el peligro de los demás clubs. El Regla dependerá de Niño Corbo. Y, Ceñal se encomendará a todos los santos para evitar algún desplome.

El primer game se dará a las dos. Mañana domingo, desafíos en todos los terrenos. Programas buenos para escoger. No falte.

HABANA MADRID

Resultado de la función de anoche

Primer Partido

	Tantos
Torres y Azpeitia, blancos	17
Bernal y Buendía, azules	25

Ganador: AZULES.
Primera Quiniela:
Ganador: BERNAL.

Segundo Partido

	Tantos
Montes menor y Anibal, blancos	23
Constante y Gayarre, azules	30

Ganador: AZULES.
Segunda Quiniela:
Ganador: CONSTANTE.

Tercer Partido

	Tantos
Salvador y Cubota, blancos	30
Pedrito y Uría, azules	14

Ganador: BLANCOS.

HARRY GUMBERT LES GANO A LOS PHILS CON SCORE DE 1 A 0

Pitcheó un lindísimo juego para superar a Hollyngsworth en el magnífico duelo entablado

FILADELFIA, agosto 12. (AP)—Los Gigantes hicieron hoy su primera aparición en Shibe Park desde la serie mundial de 1913, y superaron al Filadelfia, 1 por 0, apoyados en el pitching de tres hits de Harry Gumbert.

Con su labor, Gumbert resulta el primer pitcher gigante que dura todo el juego desde hace dos semanas, y es el primero en pitchear una lechada desde el 4 de julio.

La única carrera del juego fué producto de un hit al infield de Bartell, un single de Moore que le llevó a tercera y un fly de Danning.

NUEVA YORK

	V.	C.	H.	O.	A.	E.
J. Moore, lf . . .	4	0	2	1	0	0
Danning, c	4	0	0	2	0	0
Leiber, rf	4	0	0	2	0	0
Ott, 3b	4	0	1	1	0	0
Seeds, cf	4	0	1	1	0	0
Mc Carthy, 1b . .	3	0	0	15	0	0
Cissell, 2b	3	0	1	3	4	0
Bartell, ss	3	1	1	0	5	0
Gumbert, p	3	0	0	0	4	0
Totales	31	1	6	27	14	0

FILADELFIA

	V.	C.	H.	O.	A.	E.
Jordan, 3b	4	0	1	0	1	0
Martin, cf	4	0	1	3	0	0
Klein, rf	4	0	0	3	0	0
Weintraub, 1b . .	3	0	0	7	0	0
Brack, lf	4	0	1	1	0	0
Davis, c	3	0	0	6	1	0
Scharein, 2b . . .	2	0	0	3	2	0
Mueller 2b	0	0	0	0	0	0
Young, ss	3	0	0	3	2	0
Hollingsworth, p.	3	0	0	1	0	0
Totales	30	0	3	27	6	0

ANOTACION POR ENTRADAS

Nueva York . . .	000 001 000—1
Filadelfia . . .	000 000 000—0

SUMARIO:

Empujadores: Danning. Two base hits: Ott, Brack. Double play: Scharein a Young a Weintraub. Quedados en bases: Filadelfia 6. Nueva York 4. Bases por bolas: Gumbert 3. Hollingsworth 1. Strike outs: Gumbert 1. Hollingsworth 5. Umpires: Moran, Mc Gerkurth y Parker.

TRIUNFO EL CINCI SOBRE EL SAN LUIS

CINCINNATI, agosto 12. (AP).—Los Reds de Cincinnati derrotaron hoy a los Cardenales de San Luis con score de 3 por 2, en el quinto juego nocturno que se ofrece este año en Cincinnati.

		C.	H.	E.
St. Louis . . .	000 000 011—2	9	2	
Cincinnati . .	000 000 03x—3	6	0	

Baterías: McGee y Bremer, por el San Luis; Walters y Lombardi, por el Cincinnati.

HABANA YACHT CLUB IRA A TODOS LOS EVENTOS DEPORTIVOS

Chano Sampedro, entusiasmado, se dispone a guiar otra vez al Yacht Club hacia el triunfo

El señor «Chano» Sampedro, delegado de deportes del Habana Yacht Club y figura de prestigio en nuestros deportes amateurs, ha presentado un programa deportivo a la junta directiva de la sociedad de la playa, que incluye la organización y participación del Yacht Club en varios de los eventos organizados por diferentes entidades, así como algunos campeonatos interiores, con el objeto de seleccionar a los mejores atletas en cada rama practicada.

Comenzando el próximo domingo 14 de agosto y hasta terminar el presente año, los atletas del Yacht se mantendrán en actividad, pues son los deseos de la actual junta directiva, que el Yacht participe en el mayor número posible de torneos.

A continuación damos el programa deportivo presentado:

Domingo agosto 14: Dual meet de natación y diving novicios contra el Círculo Militar y Naval.

Domingo agosto 21: Regatas Nacionales de 8 remos, convocadas por el Habana Yacht Club.

Lunes agosto 2: Inauguración del Campeonato Inter-socios de tennis, constando éste de siete eventos.

Sábado 27 de agosto: Competencias inter-socios de natación y diving a las 9.00 de la noche, incluyéndose un programa especial para mayores.

Domingo agosto 28: Competencias de natación y diving para hijos e hijas de socios, constando el programa de 18 diferentes eventos.

Lunes, septiembre 5: Campeonato Inter-socios de basket-ball.

Sábado noviembre 12: Campeonato Inter-socios de hand-ball constando de cuatro eventos diferentes

Además es propósito definitivo del delegado deportivo del Yacht Club, que la decana sociedad de la playa está representada en los siguientes eventos deportivos de carácter externo:

1.—Carnaval Acuático (septiembre 3).
2.—Campeonato Juvenil de basket-ball de la U. A. A. (Octubre 3.)
3.—Campeonato Junior de la U. A. A. de Cuba, Basket-ball.
4.—Campeonato Inter-clubs de soft-ball, para mayores de 30 años
5.—Competencias Novicios de Natación y diving por la Copa «Michelena», convocadas por el Circulo Militar y Naval.

Mañana publicaremos el programa de los eventos y nadadores que han de participar en este «dual-meet» contra el Círculo Militar y el próximo martes el programa de las competencias inter-socios de natación y diving.

ESTADO DE LOS CLUBS

RESULTADO DE LOS JUEGOS DE AYER.

Liga Nacional

Chicago 9; Pittsburgh 3.
New York 1; Filadelfia 0.
Boston 2; Brooklyn 1.

Liga Americana

Filadelfia 5, New York 4.
New York 16; Filadelfia 3.
Washington 13; Boston 1.
Cleveland 12; Chicago 9.
Chicago 6; Cleveland 5.

Liga Nacional

	G.	P.	Ave.
PITTSBURGH	62	37	.626
Nueva York	58	44	.569
Chicago	57	45	.559
Cincinnati	56	46	.549
Brooklyn	46	53	.465
Boston	47	61	.435
San Luis	43	57	.430
Filadelfia	30	67	.309

Liga Americana

	G.	P.	Ave.
NEW YORK	65	33	.663
Cleveland	58	39	.598
Boston	55	41	.573
Washington	53	51	.510
Detroit	49	53	.480
Chicago	42	51	.452
Filadelfia	37	60	.371
San Luis	34	65	.343

PROGRAMA DE LAS CARRERAS DE HOY

PRIMERA CARRERA 6 furlongs

768	Shadowgraph	112
783	Red Boy	x107
777	Royal Guinea	112
745	Adolph Krasa	112
769	Takes Time	112
639	Tri Cap	107
749	Robrack	x107
777	Decorous	x102
784	Trapshooter	112

SEGUNDA CARRERA 5½ furlongs

783	Par Wrack	x102
792	Edward D.	x107
797	Bender Sport	x107
776	Flying Sixty	107
791	Eddie	103
775	Trianon	107
736	King Faro	x103
776	Redwick	108

TERCERA CARRERA 5½ furlongs

791	Bob Custer	x107
775	Fleet Miss	x102
775	Vitella	x107
784	Little V.	x107
795	Sea Lassie	x102
745	Lady Montreal	x98
776	Aromette	x102
791	Hard Rock	112

CUARTA CARRERA 6 furlongs

785	Beautiful Gean	x108
793	Rose Hazen	x101
686	Arctic Land	106
782	Omar Jones	118
794	Lugen Luggage	x110
793	Keltner	112

QUINTA CARRERA 5½ furlongs

783	Alfred C. M.	112
753	Sky-s Limit	111
797	Imigert	x111
763	Artistically	104
(763)	Dick D.	x102
791	Billy O-Neal	112
768	Toltec	x109
784	Marymount	x102
652	Vitonina	111
768	Canobie Lake	107

SEXTA CARRERA 5½ furlongs

778	Camp Boss	118
(787)	Wild Money	x113
(739)	Dimond Digger	113
796	Flo Along	105
793	Speedalong	98
788	Uma	110

SEPTIMA CARRERA 1 1-16 millas

790	Julio Macaw	x111
794	Regusted	116
776	Friend Whitey	x108
790	Gift Contour	111
790	Fair Brand	116
789	Capablanca	113
619	Valdosta	116
790	Noreda	x106
575	Genial Edna	x106

OCTAVA CARRERA 1 1-16 millas

794	Lucky Kate	109
746	Incoloro	107
794	Owitch	x104
(782)	Bunky	x104
(790)	Atcines	114
786	Hail	112

Melba García, la «maravilla asturiana», verdadero y legítimo orgullo de Angel «Pappy Rhun» García, que nuevamente defenderá las triunfales sedas del Casino Español en las competencias senior de hoy de la Asoc. Atlética Femenina de Cuba—donde tratará de retener su título de campeona de nado de pecho—y en el III Carnaval Acuático de Relevos, la gran fiesta social y deportiva señalada para la noche del sábado 3 de septiembre.

WESLEY FERRELL ANUNCIO AYER SU RETIRADA DEL GAME

Sostuvo una conferencia con C. Griffith, y recibió su release incondicional. Es libre

WASHINGTON, agosto 12. AP.—Wesley Ferrell, veterano lanzador, que, conjuntamente con George Earnshaw cubrió un capítulo interesante en la Liga Americana por los años de 1929, 30 y 31, recibió hoy su libertad incondicional de parte de los Senadores e inmediatamente anunció que «no jugaría más en la temporada».

Griffith, antes de dejarlo ir, le invitó a seguir tres reglas distintas para recuperar su efectividad, pero, Ferrell no parecía interesado. El propietario de los Nats, aclaró, después, que había ofrecido sus servicios a distintos teams de las dos Ligas, sin que ninguno se mostrase interesado.

Debido a esta situación, Ferrell irá para su casa de Guilford, North, Caroline, donde pasará todo el resto del Verano.

La impresión general es que el sueldo grande que demandaba Ferrell con el Washington ha sido lo que ha impedido su pase a otro equipo. Los Atléticos le hubiesen ofrecido un chance, lo mismo que los Yankees, pero. los dos clubs le cogieron miedo a su sueldo, que es uno de los más altos de las filas senatoriales.

Ferrell se dió a conocer en 1930 en el equipo de Cleveland. Ese año ganó 21 juegos, dependiendo generalmente de la que muchos llamaron la pelota más veloz del circuito.

En 1933 el brazo se le cayó y jamás volvió a tirar con la velocidad de otros tiempos. Como bateaba mucho su manager lo envió al outfield, pero, fracasó, y, desilusionado, se retiró a su casa, acabado, aparentemente, como big leaguer.

Durante el invierno practicó con entusiasmo el control, logrando perfeccionarse, y cuando Bucky Harris—entonces manager del Boston en 1934—le dió la oportunidad, probó ser una maravilla colocando la pelota donde más daño podía hacer a los batsmen rivales.

Su bola lenta y su habilidad para cortar las esquinas del plate lo transformaron nuevamente en ganador y distintos equipos se disputaron sus servicios. Pero, todo acabó cuando los bateadores decidieron esperar pacientemente a que las bolas rompiesen... para rompérselas!

El año pasado, jugando para Baston y Washington, ganó 14 juegos y perdió unos 19. Los Senadores lo obtuvieron de Boston, conjuntamente con su hermano Rick, en un cambio. Este año su record es de 13 victorias y 8 derrotas, pero, sólo ha podido terminar 9 de los 22 desafíos en que ha figurado.

En uno de los juegos que aparecen acreditados a su favor, los Atléticos le conectaron 16 hits.

Siendo un hombre bien parecido, Ferrell ha recibido distintas proposiciones para trabajar en el cine... Vivía con su hermano Rick... Y, aunque tenía un temperamento violento, nunca culpaba a nadie por sus derrotas.

ANUNCIA LA LIGA SOCIAL SU MEET DE NATACION JR.

Tendrá lugar el sábado de la próxima semana en la piscina del Casino Deportivo

El próximo sábado veinte (20) se efectuarán en la piscina del «Casino Deportivo de la Habana» las Competencias para Juniors, de 1938, de la «Federación de Amateurs de Natación y Diving de Cuba», que preside el prestigioso ingeniero Ramiro Valdés Daussá.

El martes, a las nueve de la noche, están citados los Delegados de las entidades que tomarán parte en estas competencias, así como todos los atletas libres que se hubieren incripto. La inscripción, que debía vencer el 15, ha sido prorrogada hasta el día dieciséis, o sea, hasta las seis de la tarde del martes.

La «Federación de Amateurs de Natación y Diving de Cuba» ha acordado igualmente, que, de ser necesario celebrar eliminaciones, éstas se efectúen en la propia piscina del «Casino Deportivo» en la tarde o noche del viernes. Este detalle será también decidido en la Junta en el local de Lagunas número 81.

«Jaimanitas Club», «Academia Nacional de Natación», «Círculo Militar y Naval», «Instituto de Servicio Social», «Brage Yacht Club», de Güines; Instituto de Güines, son los probables competidores, con noticias, asimismo, de que el «Mariel Club» el «Casino Deportivo de la Habana», el «Colegio Más Luz», el Instituto de la Habana y la «Universidad»—aparte de gran representación de atletas libres—tomen parte tambi;n en las competencias.

Los Jueces para estas competencias serán escrupulosamente seleccionados, de entre los que ya ha habilitado oficialmente la Federación, dede hace tiempo.

Durante la semana tendremos al tanto a nuestros lectores, en relación con estas magníficas pruebas Juniors en las que que la Federación trata de superar el éxito indiscutible que alcanzó en el mes de junio cuando se efectuaron sus Competencias.

NUEVOS ASESORES

Han sido nombrados en el día de ayer nuevos asesores por el Comandante Mariné, para integrar la Comisión Nacional de Deportes. La elección ha recaído en los siguientes señores:

JAI ALAI: Dr. José Ramón Hernández Figueroa.
CABALLOS: José Martell.
GOLF: Orensio Nodarse.
PESCA: Emilio de Mesa, auxiliar del Asesor.

Reciban nuestra felicitación los escogidos.

FUE DESIGNADO ASESOR DE JAI ALAI EL DOCTOR HERNANDEZ FIGUEROA

Esta noche, Pistón y Ugartechea contra Ituarte y Guillermo en el estelar del Frontón Jai Alai. Andrés y Celaya pelearon bonitamente la ventaja y evitaron la vuelta. Un programa brillante el combinado para hoy en el Palacio de los Gritos

Las lluvias continuas—tintineo a través de todo el día—restaron público y, por lo tanto, robaron entusiasmo a la velada de anoche en el Monasterio del juego vasco. Y lo que desfiló por el escenario de iluminación profusa, fué digno de una concurrencia mejor. Hay oportunidades en el teatro en que, con sólo dos filas de espectadores, los actores realizan interpretaciones magníficas y sienten los papeles como si les estuviesen viviendo en un ambiente de absoluto realismo. Así aconteció en la función de ayer en el Frontón Jai Alai. Los partes de alarma lanzados al aire acerca del ciclón que ronda el mapa criollo, retuvieron en sus casas a centenares de fieles de la diablesa de Pamplona, Patrona y Mártir de los que han menester de un poco de emoción y de la esperanza de una utilidad que casi siempre se aleja y que casi siempre se malogra. El estelar fué una pieza de peloteo interesantísimo y los solfeadores del primer partido molieron un empate trágico que largó a más de cuatro haciendo números y cálculos en las paredes del edificio.

Lucio y Malluquiza en una acera y en la otra el coleccionista de chivas (Ugalde) y el intendente de New York, entablaron una pelea en la que era un problema de endemoniada geometría calcular cuál de los dos colores saldría al cabo por la puerta que conduce al triunfo. Lo cierto fué que después de un alboroto que endureció la muñeca de Restituto, de tanto hacer girar aquella y esta maniguetas, el empate de las grandes solemnidades quedó fijo en el trono alto, y se detuvo un momento la pelea para que los apostadores hicieran lo que a bien tuviesen, que es la misma gracia que la ley concede a los condenados a muerte. Por fin, Ugalde y Mir ganaron el último tanto y Lucio y Malluquiza, cariacontecidos y sudorosos, desataron los mimbres y marcharon muy despacio a la ducha, aunque en el fondo con la legítima satisfacción de haber llegado a donde llegan los hombres.

Dos tigres a dieta no hubieran defendido la ventaja como la defendieron en el estelar el cubano Andrés y el zaguero Celaya. Y por prenderse a cuidar la superioridad numérica, por obstinarse a ella, por no dar el brazo a torcer, ni aun en los momentos en que la vuelta era cosa que lucía inevitable, no tuvieron los dadores que lamentar que el segundo encuentro fuese una triste prolongación del primero, en lo que a sus menudos respecta.

Arruti y Mendizábal, que casi siempre se sintieron dominados, lograron venir de abajo y quitarse de encima la paliza padre, cuando forcejeaban a un solo tanto de la nivelación, tras haberse visto a siete buenos peldaños bajo el nivel de los canastos ajenos. Andrés y Celaya forman una pareja que juega a gusto a la pelota. Y la ascensión de Arruti y Mendizábal, lejos de amedrentarles, acrecentó en ellos el espíritu de pelea y sintiéndose casi alcanzados, dieron un mitin que fué suficiente para que se convirtiesen en pompas de jabón todas las intenciones del oponente. A un tanto, Celaya tiró un rebotazo de dos paredes que sorprendió a Arruti fuera de balance y cuando tornaron los de abajo a subir y a amagar, fué Andrés el que decidió con un canastazo de revés a chula, luego de haberse engullido dos bote-prontos que arrancaron de los labios de los chiquiteros la voz de «¡ya!» con que se disponían a recibir el empate, que no llegó nunca a cristalizar.

En seguida Arruti se descompuso, cayó su cesta en crisis de epilepsia y detrás de él Mendizábal quería entonar y desafinaba, limitándose entrambos a entregar las armas en el tanto 25.

El comandante Jaime Mariné ha tenido un verdadero acierto en el señalamiento del asesor técnico para los deportes de cancha. Quizá, de todas las asesorías, sea ésta una de las más difíciles. Anoche se dió a la prensa la noticia que para desempeñar el cargo se había señalado al doctor José Ramón Hernández Figueroa. Hay muchas y muy poderosas razones para reconocer que es ésta una de las designaciones más felices de todos las felices designaciones de que en estos días ha sido autor el comandante Mariné.

El doctor Hernández Figueroa trae al deporte una personalidad inmaculada y el más puro deseo de laborar por su engrandecimiento. Cabe felicitar y yo felicito sinceramente al comandante Jaime Mariné y a los que, de una manera o de otra, tienen relación con el juego de las cestas.

Ha sido un acierto positivo.

SECADES.

Resultado de la función de anoche

Primer Partido

	Tantos
Lucio y Malluquiza, blancos	24
Ugalde y Mir, azules	25

Ganador: AZULES.
Primera Quiniela:
Ganador: ARRIOLA.

Segundo Partido

	Tantos
Andrés y Celaya I, blancos	30
Arruti y Mendizábal, azules	25

Ganador: BLANCOS.
Segunda Quiniela:
Ganador: VALLEJO menor.

Tercer Partido

	Tantos
Irigoyen III y Salazar, blancos	30
Guruceaga e Ibarlucea, azules	23

Ganador: BLANCOS.

Programa oficial para la función de esta noche.

PRIMER PARTIDO. A 25 tantos. Ochoa y La Paz, blancos, contra Ferrer y Arrondo, azules. A sacar los primeros del cuadro 10 y los segundos del 9 y medio.

PRIMERA QUINIELA. A 6 tantos. Azpiri, Ituarte, Ugartechea, Guillermo, Pistón y Elizondo.

SEGUNDO PARTIDO. A 30 tantos. Pistón y Ugartechea, blancos, contra Ituarte y Guillermo. A sacar ambos del cuadro 10.

SEGUNDA QUINIELA. A 6 tantos. Labat, Ibarlucea, Uriona, Arriola, Vallejo y Goitia.

TERCER PARTIDO. A 30 tantos. Labat y Goitia, blancos, contra Vallejo y Arriola, azules. A sacar ambos del cuadro 10.

EL PROBLEMA DIARIO

Teniendo el bateador tres bolas malas y un solo strige, un hombre que está en primera se lanza al robo de segunda. El cuarto lanzamiento del pitcher resulta bola mala y el bateador obteien la base, pero, el tiro del catcher a segunda saca al corredor, que se ha pasado de la base. ¿Es out este hombre o tiene derecho a la base?.

RESPUESTA:

Las reglas del juego, en la parte correspondiente a sus problemas, dice que ese hombre debe ser declarado out, por pasarse de segunda, que es la base que le correspondía por la base por bolas.

MITIN DE LA FEDERACION ATLETICA INTERCOLEGIAL

De orden del comisionado de esta Federación cito por este medio a todos los delegados de basket ball para una junta que se celebrará el próximo martes 16 a las cinco de la tarde en el local del colegio «La Salle» para tratar de la próxima temporada de basket ball.

GABINO DELGADO Jr. Secretario de la Federación Atlética Intercolegial de Cuba.

CON LEE EN EL BOX, EL CHICAGO DERROTO AL PITTS

Jugaron estupendamente los Oseznos frente al team líder de la Liga, para contenerlo

PITTSBURGH, agosto 12. (AP).—Los retadores Cubs de Chicago encontraron fáciles hoy dos de los mejores lanzadores del Pittsburgh y le batearon un total de 16 hits para obtener el triunfo, 9x3, en el match inicial de la serie.

Después de que los Piratas habían tomado una temprana ventaja de una carrera en el tercero, los Cubs comenzaron a batearle a Jim Tobin, quien ahora tiene diez ganados y seis perdidos, y finalmente lo mandaron para las duchas en el séptimo después de que Stan Hack, con uno en base, metió la pelota en los stands del right field.

Mace Brown, el otro pitcher de los Bucs que ha ganado más de diez juegos, trató de poner en orden las cosas, pero sin resultado y fué víctima de tres carreras más en el noveno.

Carl Reynolds puso a los Cubs delante por primera vez en el sexto conectando un triple con dos en bases, después de que un doble y un sencillo habían empatado el score 1-1 en el quinto.

El segundo tubey de Harnett hizo anotar a Reynolds.

Bill Lee, que obtuvo su 14o. triunfo contra ocho derrotas, tuvo sus mayores dificultades con los hermanos Waner.

Pep Young, que no ha perdido un solo inning en la temporada, se lastimó un músculo en el noveno inning y fué sustituido por Tommy Thevenow.

El score:

CHICAGO

	V.	C.	H.	O.	A.	E.
Hack, 3b	5	2	2	0	1	0
Herman, 2b . . .	5	1	1	2	5	0
Collins, 1b . . .	4	2	2	12	2	0
Galan, lf	4	1	3	1	0	0
Reynolds, cf . . .	5	1	2	3	0	0
Hartnett, c	5	1	3	4	0	0
Demaree, rf	4	0	1	3	0	0
Jurges, ss	4	1	2	0	5	0
Lee, p	3	0	0	2	0	0
Totales	39	9	16	27	13	0

PITTSBURGH

	V.	C.	H.	O.	A.	E.
Handley, 3b . . .	4	0	0	2	2	0
L. Waner, cf . . .	4	2	3	4	1	0
P. Waner, rf . . .	4	0	1	0	0	0
Suhr, 1b	4	1	1	10	0	0
Rizzo, lf	3	0	0	1	0	0
Vaughan, ss . . .	4	0	2	1	7	0
Todd, c	3	0	0	4	0	0
Young, 2b	3	0	0	5	2	0
Thevenow, 2b . . .	1	0	0	0	0	0
Tobin, p	2	0	0	0	3	0
Brown, p	1	0	0	0	0	0
Totales . . .	33	3	7	27	15	0

ANOTACION POR ENTRADAS

Chicago . . .	000 013 203—9
Pittsburgh, ...	001 002 000—3

SUMARIO:

Empujadores: P. Waner, Demaree, Reynolds 3, Rizzo, Vaughan, Hartnett, Hack 2; Collins2. Two base hits: P. Waner; Hartnett 2 Suhr. Three base hits: Galan, Reynolds, Collins. Home run: Hack. Sacrifice: Lee. Double plays: Vaughan a Young a Suhr; Herman a Collins; Tobin a Vaughan a Suhr. Quedados en bases: Chicago 6, Pittsburgh 5. Bases por bolas: Tobin 2, Lee 2. Strike outs: Tobin 3, Lee 3, Brown 1. Hits a Tobin 9 en 6 y un tercio innings; a Brown 7 en 2 y dos tercios. Perdió: Tobin. Umpires: Barr, Stark y Stewart.

M.E.C.D. 2016

OBJETO DE AGASAJOS MULTIPLES LOS DELEGADOS AL CONGRESO DE DETALLISTAS REUNIDOS EN CARDENAS

(COLUMNA CUATRO)

CON LA ACUMULACION DE AGUA EN LA REPRESA "CHARCO MONO" CREESE RESUELTO EL PROBLEMA DEL AGUA EN STGO.

(COLUMNA CINCO)

Donada una caballería de tierra en Palmarito del Copey para levantar un campo de demostración agro-pecuaria

Ha sido designado el ingeniero García Inerarity, director del futuro centro, cuyo cargo acepta sin remuneración alguna. Gestiones que han culminado en destacado éxito

Por gestiones del señor Alcalde Municipal de este término de Placetas doctor Isidoro Sánchez Perales y el Inspector Municipal de Agricultura señor Eulogio Laserie Rodríguez, competente y entusiasta maestro agrícola que presta sus servicios en este progresista término, se ha obtenido una caballería de tierra ubicada en la finca «Palmarito de Copey», compuesta de 30 caballerías y situada en la Carretera Central a dos kilómetros de la ciudad, propiedad del doctor Alberto Batle Wilson, quien graciosamente la ha cedido a los efectos de implantar un verdadero Campo de Demostración Agro Pecuario, para la enseñanza objetiva de la Agricultura cubana. El doctor Sánchez Perales nombró Director Técnico del referido «Campo de Demostración Agro Pecuario, al ingeniero José García Inerarity que ha aceptado el cargo sin remuneración alguna, demostrando así su amor a su pueblo natal y a la agricultura en general, puesto que el ingeniero García Inerarity, ex ingeniero de Obras Públicas, ex agrónomo provincial de Santa Clara, ex jefe de Sanidad Vegetal, el cual en el año de 1929 introdujo la famosa variedad de tomates «Margoble» en Cuba y actualmente decidido propagandista de las siembras de Maní, fruta bomba, higuereta y piña, quiere demostrar una vez más su amor al agro cubano.

Con el Campo de Demostración Agro-Pecuario en Placetas, se llena un vacío y una necesidad tan sentida como es la de demostrar haciendo, las ventajas que se obtienen en las tierras que se cultivan bajo las normas trazadas por la ciencia moderna. En ese Campo de Demostración, se distribuirán gratuitamente semillas y posturas de todas clases, así como tenderá a mejorar tanto la cría caballar, como porcina y vacuna.

El distinguido y culto letrado doctor Raúl Foyo, ha sido el primero en donar las primeras posturas que han de sembrarse en el Campo de Demostración, cosa que han agradecido los propulsores de tan noble idea.

Tanto los colonos como los agricultores y vecinos del término en general, se hayan muy satisfechos por esta labor agrícola de tanta utilidad.

Banga,
Corresponsal.

Muy lucidas las fiestas efectuadas en Santa Clara y organizadas por las Damas de la Orden de San Francisco

Durante una semana se estuvieron celebrando cultos en la Iglesia de la Divina Pastora. Se ofrecieron conferencias dogmáticas y ejercicios espirituales. Nutrida concurrencia

Como todos los años, la V. O. T. de San Francisco, de esta ciudad, que tiene de presidente a la activa y piadosa señora Vicentica Artime viuda de Fernández, celebró con singular brillantez, en la iglesia de «La Divina Pastora», diversos actos religiosos en ocasión de efectuarse los ejercicios espirituales que estatuye la regla por la cual se rige tan animosa institución.

Una vez más, hablando con justicia, los entusiastas Terciarios de Santa Clara han dado una evidente prueba de amor y de fe hacia la V. O. T. de San Francisco, organizando con entusiasmo nada común las magníficas fiestas que seguidamente vamos a reseñar, y que gracias a ello, a los laboriosos integrantes de la directiva, la historia local del catolicismo, se anota una bella página de hermosas características en las que sobresale preferentemente la innegable devoción que se siente entre nosotros por el dulce y recordado San Francisco.

Una semana duraron los cultos celebrados, iniciándose éstos a las siete y media de la noche con la función mensual y con los ejercicios espirituales, a base de conferencias dogmáticas, pulcramente estudiadas y ofrecidas con la elocuencia de siempre, por el Rvdo. P. Fr., Pedro Aranguren, Comisario de los Franciscanos en Cuba. Por la mañana de cada día, a las 7:30, la misa y plática; por la tarde a las 3, Vía Crucis, plática meditada y examen de conciencia; por la noche, a las 7:30 rezo de la Corona Franciscana, sermón del ejercicio y bendición final con el Santísimo Sacramento.

Durante estos ejercicios, en horas de la mañana, tarde y noche, la iglesia de «La Pastora» se encontraba repleta de franciscanos y fieles, ávidos de oir en esta feliz ocasión la palabra docta, mesurada y conceptuosa del ilustre hijo de San Francisco, tan estimado y querido en esta sociedad villaclareña.

Y así observamos, complacidos, la ingente labor de organización que realizaron de modo tesonero y activo los directivos de la Venerable Orden, que siempre prestó a estas fiestas todos sus desvelos y entusiasmos porque resultaran sumamente lucidos y brillantes los cultos celebrados.

En la víspera de la terminación de estas fiestas anuales, por la noche, se observó de nuevo en la Casa del Señor una concurrencia numerosísima y selecta, destacándose un gran número de terciarios villaclareños. Ante ese acontecimiento, el altar mayor lució un precioso decorado floral, gracias a la labor que realizó la Camarera de la Orden Hna. María Luisa Llanes que puso todo su talento y buen gusto artístico por adornar bellamente la imagen de San Francisco de Asís.

Se efectuó el reparto, una vez benditos, de los lirios, cantándose a continuación la hermosa Salve a cuatro voces original de D.Esnal, laureado compositor de larga recordación. Todo fué, en esta ocasión, en honor de San Antonio de Padua.

Al siguiente día, domingo, a las 7:30 de la mañana comenzó la misa cantada y comunión general, oficiando el propio Fr. Pedro Aranguren. Fué grande y dignificante el acto piadoso de la comunión general. Numerosos fueron los candidatos a terciarios que recibieron el Pan de los Angeles para ingresar en las largas listas de franciscanos.

El coro que dirigió sabiamente el señor Armando Clapera, subdirector de la Banda Municipal realizó una encomiable dabor que bien mereció las felicitaciones de todos. Ejecutó con limpieza y brillante precisión la misa original de Mariano García, otro autor de reconocido prestigio musical.

Integraban el coro el siguiente personal: señoras Rosario Marín de Villavicencio, Pastora Valdés de Valdés, María Josefa Arce de Garrido y las amables señoritas Merceditas Mercedes Sánchez, Ada Hernández Morales, Alicia Sánchez Morfill, Dora Sánchez, María Luisa Llanes, Delia Franco, Odilia Alemán Gómez, Ofelia González Rubio, los señores José María Fernández Enrique y Jesús Fernández, Gorgonio de Esquerra y el conocido profesor Rogelio García Peláez, que armonizaba estupendamente las mesas.

Hay que consignar también la señora Rosa María Arellano de Alemán que prestó señalados servicios con su magnífica voz.

Y en esta oportunidad, habló desde la Cátedra de la Verdad el notable orador y culto escritor Fr. Pedro Aranguren, quien ofreció un grandilocuente discurso que le valió, en justicia, las felicitaciones de cuantos tuvieron la dicha de oirle.

Y así, en esta gran fiesta anual, se dió al final de la misa la bendición papal.

Por la tarde se efectuaron las elecciones reglamentarias para elegir la nueva directiva de la V. O. T., de San Francisco, verificándose en un ambiente de fraternidad absoluta y con ansias legítimas de laborar por el engrandecimiento de la pujante Orden. He aquí, a continuación, el resultado: Ministra, Vicentica Artime viuda de Fernández; vice, señora Angelina Parets viuda de Alemán; Secretaria, Gladys J. Hernández Morales; vice, Mercedes Rodríguez viuda de Jiménez; tesorera, Marina Cárdenas Morales; vice, Virginia González de Machado; Discretas: Hnas. Rosa Calderaro viuda de Mendibour, Dolores Vilaseca Vargas, Rafaela Muñoz viuda de Gómez, Luisa Camacho viuda de Satorre, Isabel Hap viuda de Sap; Victoria Pedraza Rodríguez, Celadoras: Hnas. Rosa Calderaro viuda de Mendibour, María Luisa Llanes González, Evarista Blanco, Rosalina Fleites Betancourt, Esther Rodríguez de Torregrosa, Rosa María Ramírez de Arellano de Alemán. Y para los cargos de enfermeras, las Hnas. Dolores González, Angelita Gómez Lario y Joaquina Vilaseca Vargas.

Antes de terminar esta reseña, réstale al cronista, felicitar de modo muy entusiasta al ilustre Fr. Pedro Aranguren, por su brillante labor apostólica altamente provechosa para las almas, cuyo verbo encendido, pleno de amor y de persuasión, ha reanimado el espíritu del creyente; así como felicitar sinceramente a la señora Vicentica Artime viuda de Fernández alma de estas brillantes fiestas, a quien se le debe en gran parte la merecida altura en que se ha colocado el prestigio de la Orden en Santa Clara, haciendo extensiva nuestra felicitación al coro y demás personal que de un modo o de otro cooperaron amorosamente por el éxito y brillantez de esta fiesta titular difícil de olvidar.

C. Rodríguez de la Cruz.

NOTAS DE SURGIDERO DE BATABANO

Feliz operación

En una clínica de la capital ha sufrido una delicada operación el señor Antonio Vicente Pérez, secretario de la Junta Municipal Electoral, por el doctor José Alfonso Valdés, magnífico oculista que se anotó un verdadero éxito al practicar dicha operación tratándose de un paciente que cuenta una avanzada edad, aunque de magnífico estado de salud.

Traslados de domicilios

Ha establecido su domicilio en la capital de la República el señor Bienvenido Bustillo Mazón, persona muy querida y estimada en esta localidad.

Igualmente se ha trasladado para la capital el distinguido caballero señor Máximo Torres Sánchez, viejo y competente empleado de la Secretaría de Hacienda.

Dr. Ubaldo Camps

Nos ha comunicado el distinguido galeno doctor Ubaldo Camps Parada que traslada su consulta a la casa Independencia 44, en cuya casa instalará a su familia.

El Dr. Camps que es médico del puerto de Batabanó, político activo muy querido en esta localidad ha verificado el traslado para poder atender con más facilidad a sus numerosos amigos, ya que queda instalado en el verdadero centro de esta localidad.

Velada a beneficio de maternidad

Valiosos elementos de la localidad han organizado una velada a beneficio de los Fondos de Maternidad, con el objeto de instituir nuevos premios a las madres.

Aplaudimos la magnífica idea.

J. B. Palenzuela
Corresponsal

DE LA VIDA NACIONAL

Los alumnos de los Escuelas Primarias hacen una petición

Cursan sus estudios en la ciudad de Matanzas. Llegan a Limonar 2 profesionales

De regreso de su viaje de recreo al Norte, donde fueron a disfrutar de una temporada de descanso, llegaron a este pueblo, el pundonoroso Capitán de la Policía Nacional, doctor Adriano Amundaraín, prestigioso Cirujano Dentista, que desenvuelve sus actividades en este Cuerpo, y el meritísimo primer Teniente del Cuerpo de Veterinaria del Ejército Constitucional, doctor José A. Castañedo.

El primero pasará el final de sus vacaciones entre sus queridos familiares, de este pueblo, y el segundo en la finca Chacón, entre el afecto y cariño de los suyos.

Para tan distinguidos amigos, nuestro saludo y votos por la grata estancia entre nosotros.

Súplica

Varias alumnas de las Escuelas Primarias, Superiores y Privadas de Matanzas, que vienen cursando el octavo grado en las mismas, se han dirigido al Honorable señor Secreatrio de Educación, suplicando deje sin efecto la disposición dictada que establece como condición indispensablece como condición indispensable para ingresar en los Centros Docentes aludidos, no tener más de 18 años de edad.

Esta disposición priva a las mencionadas estudiantes, protestando de continuar sus estudios, viendo defraudados sus más caros ensueños, tras los incalculables sacrificios económicos y los desvelos en los estudios, ya que todas pertenecen a familias humildes.

Ruegan a este corresponsal, que enviemos$ por medio de las columnas del DIARIO, la súplica más respetuosa al Honorable señor Secretario de Educación.

Y como es razonable y de justicia esperamos que sean complacidas en sus justas demandas.

Corresponsal

SOCIALES DE MATA

La bella y gentil señorita María de la Encarnación Hernández González, luciendo el albo traje de desposada.

Una gran boda

La boda de ayer, selecta, elegante y distinguida.

Una boda del gran mundo, en la que unieron sus destinos para siempre, con la bendición del Señor, dos jóvenes acreedores a las mayores aventuras, la señorita Fernández y González,, y el señor Jesús Cuervo Noval.

María, de dulce belleza, culta y gentilísima.

Su elegido, joven caballero y distinguido gerente de la importante firma comercial, «El Encanto», de esta localidad.

Esta ceremonia, por la distinción y el prestigio de los contrayentes, fué un alto y resonante acontecimiento social.

Algo indescriptible el aspecto que presentaba el hermoso Altar donde se celebró la ceremonia, en el cual se destacaba la preciosa Imagen del «Corazón de Jesús», hermoso trabajo que llamó la atención de la selecta concurrencia.

Una maravilla el adorno floral. Regio, suntuosísimo, como correspon de al rango de esta ceremonia, era este adorno que arrancó los más cálidos elogios de la concurrencia, por su belleza, por su originalidad y por su exquisitez.

Basta decir para aquilatar su valor, que fueron obras de las señoritas Hortensia Barrera, Suceso Montequín, Panchita Pineda y María Pérez, cuyas manos incomparables se lucieron en esta interesante ceremonia.

Algo muy fino, muy chic y muy delicado.

Un adorno de los que jamás se olvidan.

Precedida de su sequito nupcial, hizo su presencia la novia. Qué fina y distinguida se veía la señorita Fernández y González, con sus galas nupciales.

Una maravilla de arte y de buen gusto el traje, de líneas muy sencillas, pero de un corte magnífico, y de una presentación exquisita.

Lindísimo el ramo.

Ofició en el acto religioso, el Reverendo Padre Galo Catalán, Párroco de Cifuentes.

Fueron los padrinos,, el señor José Cuervo Noval, hermano del novio, y la gentil señora María de la Concepción Muñiz de Torres, alto empleado de los Ferrocarriles Consolidados de Cuba, que lo hizo en representación de la señorita Dinoran Acacia Muñiz.

En calidad de testigos, rubricaron el pliego, la señorita Hortensia Barrera, don Ignacio Aguirre, César García, Carlos Fernández, Genaro Montequín, y el señor Rogelio Hernández, alto empleado del departamento de Gobernación.

El acto civil, estuvo a cargo del reputado abogado y notario de Calabazar de Sagua, doctor Juan Sánchez Milán, y de su secretario particular el señor O. Boche.

Rubricaron el acta notarial, el señor Manuel Alonso y González, comerciante y Presidente de la Delegación local de Colonos de Cuba, y el señor José Alvarez García Solís, industrial, y alto funcionario de la Zona Fiscal.

Infinidad de regalos recibieron los apreciados novios Fernández Cuervo, de las muchas y buenas amistades con que cuentan.

Ambas ceremonias se verificaron en la residencia de los apreciables esposos Lara Alonso.

Nuestra felicitación a los novios.

Corresponsal

Celebrarán fiestas en Güines en honor a nuevos graduados

Serán en el Liceo los días 20 y 21 de Agosto. Entrega de los títulos

Con extraordinaria animación y en un ambiente pleno de alegría, se celebró en la noche del sábado 6, el baile en conmemoración del tercer aniversario del «Brage Yacht Club», nuestra juvenil y querida sociedad.

Las mesitas situadas en el skating-ring, así como las situadas cerca de la alegre cantina, se veían ocupadas por familias y parejas de nuestra sociedad que disfrutaron de gozozas horas.

Alegre y magnífica, la Jazz Band «Red devus», que amenizó la fiesta.

Una noche inolvidable, de las que tantas hemos disfrutado en el «Brage».

Para su Directiva una sincera felicitación.

EN EL LICEO

Anunciada está para los días 20 y 21 de Agosto, la fiesta de graduación de los bachilleres del 38.

El 20, se les hará entrega, en animada velada, de sus títulos.

El 21 se celebrará el baile en su honor.

Gran entusiasmo existe para ambos días.

TEMPORADISTAS.

Disfrutando de breves días en nuestra villa, en la bella residencia de sus sobrinos, los jóvenes y distinguidos esposos, señora Raquel Ferráez y el señor Germán Labat, la distinguida dama madame Ma. Luisa Audebaye, viuda de Baquedano.

Con nuestro saludo de bienvenida le reiteramos nuestros deseos porque su estancia le sea satisfactoria.

También de temporada, en el hogar de sus hijos, Guillermo Fernández Arronco y Amadita Mediandúa, se encuentra la respetable señora Inés Arrondo viuda de Fernández.

¡Bienvenida!

Carmen S. MENDOZA.
Cronista Social

DE CONSOLACION DEL NORTE

Juicio por brujería

Ayer se celebró el juicio por la causa correccional, que se le seguía a Antonio Martínez Díaz, individuo acusado de dedicarse a la práctica de la brujería; siendo condenado por el Juez, doctor René Martínez, a doscientos diez días de encarcelamiento.

Manuel Cruz, conocido por Capote, que fué condenado en rebeldía, por no comparecer a la primera citación, fué absuelto en el juicio que se le siguió al de Martínez, en el que estaba complicado.

La seca

Sigue imperando una seca horrible. El «veranito», que decimos por aquí, cuando en la época de las lluvias no llueve en un gran lapso de tiempo, se ha convertido en un veranazo de padre y muy señor mío.

Si sigue sin llover como hasta ahora, va a ser muy aflictiva la situación del campesino. El maíz no ha cuajado, el arroz está a ras de tierra, los demás frutos menores sin crecer, y en camino de no producir nada.

Campaña de prensa

Es objeto de variados comentarios la enérgica campaña emprendida por cierta parte de la prensa provincial, contra los precios que al tabaco fijan algunos compradores, que tienen como aliado poderoso la necesidad del pobre veguero, impelido a vender su sudor, afanes y fatigas, por unas miserables pesetas que mitiguen por unos días la penuria de su hogar.

¿Volvemos a quellos días en que se engañaba al guajiro con el anuncio de terribles fenómenos atmosféricos que habían de destruir las casas de tabaco y el fruto de su penosa labor.

Un manifiesto

Se nos informa que en la próxima semana, verá la luz un manifiesto firmado por elementos de varios partidos políticos. En dicho documento se expondrá por esos señores quejosos, su enojo y disconformidad contra ciertos y determinados palíticos, que al esfuerzo de esas masas debieron en los pasados comicios, su triunfo electoral, y por ende, el maquinón, la estancia grata en la capital de la República, etc., etc.,y después de la victoria, se olvidaron completamente del amigo de ayer, del camarada que recibía palmaditas afecutuosas, escuchaba frases gratas, y era obsequiado con ingratas e infumables tagarninas de a «kilito».

No somos partidarios de esas públicas exposiciones de quejas y agravios, cuando tienen por motivo principal el rencor de haberse frustado la «picada» de veinte pesos, o la colocación en un puesto alto de responsabilidad, a un gaznápiro que no sabe en donde tiene la mano derecha, pero como también existe el elector decente, el elector que no pesetea, y sólo pide de su candidato que éste le resuelva un asunto de esos que se consigue visitando a un funcionario, tomándose una pequeña molestia en favor de quien dió su voto y su esfuerzo, en una palabra; demostrando a ese elector que no es un egoista o un ególatra, que cree tener todos los derechos y ningún deber, pudiera ser que el manifiesto tuviera cierta razón: la que establece en Cuba la costumbre de que el elector que luchó por un candidato que triunfó, suponga que éste, agradecido, debe tratar de servirlo en esos pequeños asuntos que el primero demanda.

Desde luego, que a la publicación de ese documento, en donde se exponen numerosas quejas y agravios, pudiera un romántico de la política, oponer incontrovertibles objeciones, ya que si es cierto, que la ingratitud indigna, no lo es menos, que cuando se sirve a un ideal jamás debemos esperar recompensa ni agradecimiento pues entonces dicho ideal se convierte en un negocio comercial como otro cualquiera.

¿No servisteis, señores quejosos, a un candidato ideal? Pues entonces ¿a qué esa larga relación de quejas, por la cual sabemos que el representante tal, no se impone en favor de sus electores, ni el elemental deber de cortesía de contestar las cartas certificadas que recibe? ¿«Semos o no semos»? como decía el gitano del cuento.

Y, por otra parte, echando de lado la ingratitud, el olvido, el menosprecio del elector, ¿quién os quita la gloria y el alto honor de haber coadyuvado a la partiótica labor de haber aupado a fulano y a zutano?

¿Para qué queréis más nada, electores quejosos?

José Sánchez,
Corresponsal.

LA LLUVIA Y EL VIENTO HAN CAUSADO EN ORIENTE MUCHO DAÑO A LA COSECHA DEL CAFE

Contará en breve la provincia de Oriente con doce Hogares Campesinos. Importante asamblea celebró el Club Rotario de Matanzas. Dieron a conocer un plan de obras públicas

PINAR DEL RIO

UN CORTO CIRCUITO

CONSOLACION DEL SUR, agosto 12. DIARIO, Habana.—Anoche se produjo un corto circuito en un transformador situado en la calle de Céspedes, dando lugar a una gran alarma entre el vecindario. — Corresponsal.

LA HABANA

EN PRO DE LA AMNISTIA

HABANA, agosto 12.—Sr. Director del DIARIO. Habana.—Suplicamos de su benevolencia interese del señor Presidente imparta su aprobación a la amnistía.—**Domingo Peña.**

HABANA, Agosto 12. Sr. Director del DIARIO. Habana.—Suplicamos de su espíritu compasivo coopere con nosotros a lograr sanción de la amnistía que tantos esperan ansiosamente.—**Ofelio Camejo.**

COMISION DE VECINOS Y EMPLEADOS

RINCON, agosto 12. DIARIO, Habana.—Una comisión de vecinos y empleados de Comunicaciones visita esta corresponsalía para manifestar el regocijo de ver ratificado en su elevado cargo que honra a la República del Secretario de Comunicaciones señor Francisco Gómez Rodríguez. Nos complace ser intérpretes por medio del DIARIO DE LA MARINA de esos sentimientos populares, por tratarse de un magnífico funcionario del Gobierno.— **Lucas Sainz,** Corresponsal.

FELICITACIONES

AGUACATE, agosto 12. DIARIO, Habana.—La prensa local, el comercio y todas las clases de esta sociedad ven con satisfacción que haya sido ratificado en la Secretaría de Comunicaciones el señor Francisco Gómez. Se nos ruega felicitemos al estimado funcionario.—**Corresponsal.**

SAN ANTONIO DE LAS VEGAS, agosto 12. DIARIO. Habana.—Gran regocijo ha causado en este término la confirmación en su cargo del doctor Francisco Gómez Rodríguez. Al felicitarle por la ratificación de la confianza del Jefe del Estado, lo hacemos también al señor Presidente de la República por la acertada designación. —**Pedro Pablo Font,** Corresponsal.

MATANZAS

SE INVESTIGA LA DESAPARICION DE UN MENOR

MATANZAS, agosto 12. DIARIO. Habana.—El Juzgado Municipal del Roque ha conocido de una denuncia sobre la desaparición del menor Pedro Baños Oliver, del que no se tienen noticias. Las autoridades están practicando investigaciones.

—El Juzgado de Instrucción de Colón ha radicado causa por el delito de incendio de dos casas en la finca Santa Fe.

—Mientras se encontraba ausente de su hogar, calle de Domingo Mujica 44, Domingo Avalos, un desconocido de la raza negra penetró en dicha casa, robando prendas de vestir y otros objetos.

—En el Centro de Socorro de esta ciudad fué asistido el menor Andrés Medina, de lesiones que se produjo chapeando unas malvas en la finca El Porvenir.—**Corresponsal.**

LA ASAMBLEA ROTARIA

MATANZAS, agosto 12. DIARIO, Habana.—La Asamblea de los rotarios en el Hotel Velasco se celebró con la asistencia de los congresistas matanceros, autoridades y fuerzas vivas, haciendo entrega el Club a los legisladores de un Memorándum que comprende el plan de obras públicas de la provincia, consistente en el circuito sur: Agramonte y Perico; circuito norte: Carlos Rojas a Jovellanos, Colón a Amarillas, Macagua a Los Arabos, Matanzas a Cabezas, pasando por San Francisco de Paula; Matanzas a Camarioca, Cantel Sale y Varadero, Versalles a Bacunagua, Matanzas a Canasí y San José de los Ramos a la Central; el Campo de polo y distintas obras en la ciudad de Matanzas, comprendiendo las carreteras de los alrededores.

Hablaron el doctor Pérez Jorge, el gobernador doctor Delgado, el doctor Beato, el representante Ducassi y el presidente del Club Rotario señor Cárdenas y el compañero del DIARIO, señor Sánchez Arcilla, que dijo que la salvación de Matanzas era agravada por su cercanía a la Habana, ya que consistía en hacer de ella el centro turístico de Cuba con leyes atinadas de los legisladores, haciendo popular la leyenda del Valle, de las Cuevas, motivos de atracción para el turismo.

Fué muy aplaudido al colocar en su bello discurso frases festivas. Al acto asistió también el doctor Francisco Gómez Rodríguez, Secretario de Comunicaciones. El acto resultó muy brillante.—**Lovio.** Corresponsal.

EL CONGRESO NACIONAL DE DETALLISTAS

CARDENAS, agosto 12. DIARIO, Habana.—Ha sido fecunda la segunda sesión del Octavo Congreso Nacional de Detallistas, celebrada en la tarde de hoy en los salones del Centro Asturiano y que duró varias horas, aprobándose mociones de gran interés para la clase y la economía del país. Esta noche se celebrará un magnífico banquete de más de 300 comensales en el hotel La Dominica que ofrece la cervecería Polar a la Federación Nacional de Detallistas; el hotel está bellamente decorado y aunque el tiempo es desapacible, pues la lluvia es constante, ello no resta brillantez a los actos. Los visitantes están sumamente satisfechos de los agasajos que les brinda la sociedad cardenense.— **González Bacallao,** Corresponsal.

CARDENAS, agosto 12. DIARIO, Habana. Con un banquete y un baile en el Hotel Europa, que ofreció la casa Bacardí a los asistentes del Octavo Congreso de Detallistas que se celebra en esta ciudad, se cerró el programa del primer día. Brindó el acto el señor Mariano L. Moncayo, agradeciéndolo el señor Valentín Arenas.

El segundo día se inició con la visita al Museo Oscar de Rojas, y al Acueducto, ofreciéndose un buffet en este último lugar.

A las dos de la tarde se reanudó la sesión del Congreso. A las ocho y media se ofreció un banquete por La Polar en el Hotel La Dominica. La ciudad ha acogido cordialmente a los huéspedes y los Hoteles están repletos.— **González Bacallao,** Corresponsal.

SANTA CLARA

ACOGE EL MAGISTERIO COMPLACIDO LA DESIGNACION

RANCHO VELOZ, agosto 12. DIARIO, Habana.—El magisterio acoge complacido la designación de su compañera la doctora Juana María Catá para la Subsecretaría de Educación, e igualmente la opinión pública.—**Sarabia.** Corresponsal.

EL DESCANSO RETRIBUIDO

BANAGUISES, agosto 12. —Numerosos obreros ruegan por conducto del DIARIO DE LA MARINA al Secretario del Trabajo, señor Portuondo Domenech que resuelva el pago del descanso retribuido a los trabajadores del central Alava, ya que los mismos están pasando honda penuria.—**Ramos,** Corresponsal.

ORIENTE

CONTARA ORIENTE CON DOCE HOGARES CAMPESINOS

SANTIAGO DE CUBA, agosto 12. DIARIO, Habana.—Dentro de poco contará la provincia de Oriente con doce Hogares Campesinos, estando ya algunos terminados y el resto para el 4 de Septiembre, esperándose órdenes del coronel Batista para su inauguración. El teniente coronel Rodríguez, acompañado de este corresponsal, visitó el bello edificio que está construyéndose en la carretera a Boniato. Este Hogar Campesino contará con todos los adelantos modernos, encontrándose satisfecho de las obras que se realizan el Jefe del Regimiento «Maceo».

Visitamos también la represa de Charco Mono, donde existe bastante caudal de agua. Desde hace tres días, por las lluvias caídas, se acumuló allí un gran caudal de agua, esperándose que el problema del agua en esta ciudad quedará resuelto definitivamente. La noticia ha sido transmitida al Coronel Batista, por estar sumamente interesado en el difícil problema, ahora resuelto por la grandiosa obra de Charco Mono, inaugurada por el propio Jefe del Ejército.

—Mañana vencerá el plazo señalado a los doctores González Guillat, Machirán Ortiz y José Nalleuve para que informen sobre el estado mental de Margot García Maldonado, autora del asesinato de Armando Corona. Podemos asegurar que informarán favorable. El Juzgado de Instrucción tiene casi terminado el sumario, que consta de tres piezas de autos con más de quinientos folios. Tan pronto el Juzgado de Instrucción eleve el sumario al Fiscal éste formulará sus conclusiones.

—Mañana entrará en nuestra rada el crucero inglés «Orión».

—Las ráfagas de viento provocadas por la proximidad del ciclón han perjudicado las siembras de frutos menores y los cafetales de Guantánamo y de otros lugares, en los que el café maduro ha sido arrasado totalmente.—**García,** Corresponsal.

Continúa sin resolver en Sancti Spíritus el problema creado entre los obreros y el Central Amazones

El actual Administrador de dicho Ingenio desplazó a los empleados sin alegar motivos y violando las leyes que rigen. La Secretaría del Trabajo nada ha resuelto todavía

Se encuentra ya restablecida de la dolencia que la ha retenido en sus habitaciones, la respetable y distinguida señora Petronila Madrigal de Rodríguez.

De su asistencia estuvo a cargo del reputado galeno, doctor Heriberto Hernández Jiménez.

Otro bautizo

Este, se efectuó en la Farroquia Mayor de esta ciudad.

Allí recibió las aguas del Jordán, el más pequeño de los hijos de los distinguidos esposos señores Baltasar Moas, y Victoria Madrigal, poniéndosele por nombre, Juan Baltasar. Fueron sus padrinos, su abuelita Isabel Mendeguitia de Madrigal, y su hermano el estudioso Manolito Moas Madrigal.

Una selecta concurrencia se encontraba presente en la residencia de los esposos Madrigal Mendiguitia, siendo obsequiada espléndidamente.

Los obreros del Amazona

Aún continúan en el mismo estado cual el primer día, sin resolver su caso los obreros desplazados por el nuevo Administrador Municipal, quienes a pesar de venir laborando allí, año tras años, fueron cesanteados.

Estos presentaron sus protestas en debida forma a las Oficinas del Trabajo, de la ciudad de Santa Clara, y a pesar de los informes favorables aportados por los investigadores esta es la fecha que ni se les han pagado la zafra anterior, ni se les ha repuesto en sus respectivos puestos por la Secretaría del Trabajo.

Un Comité Político

En la reunión celebrada en la noche del día 6 de los corrientes, el Comité gestor del Partido Democrático Republicano del Barrio de Palla, de esta ciudad, fueron elegidos para Presidente, el señor Agustín Rodríguez, y para Vice Presidente, el batallador joven político señor Héctor Frenes y Pérez, tomándose varios acuerdos y asistiendo a esta reunión infinidad de afiliados de dicho barrio.

Los elegidos fueron muy felicitados con tal motivo.

Un bautizo

En nuestra Parroquia de la Caridad, recibió las aguas del bautismo, de manos de un Reverendo Padre Carmelita, el gracioso niño Jorge Luis Manuel Pedro, hijo del joven y sociable matrimonio formado por la bella y elegante señora Carmencita Ramírez Gómez, y el culto y prestigioso abogado espirituano, doctor Jorge Mendigutia López Rogina, Fiscal de Partido.

Apadrinaron al gracioso Jorge, la gentil y bella señorita Esperanza María Madrigal Mendigutia, y su abuelito el cumplido caballero señor Luis Ramírez Renzoli.

Concurrencia numerosa y selecta se dió cita en la elegante residencia de la prestigiosa y distinguida familia Ramírez Gómez, para festejar el acontecimiento.

Espléndidamente obsequiada fué toda la concurrecia por los dueños de la casa.

Fué un acto simpático, en que se hicieron votos fervientes por la felicidad del primogénito de los esposos Mendigutia Ramírez.

Próxima boda

La adorable señorita Consuelo López Mendigutia, ha sido pedida en matrimonio por el estimadísimo joven Manuel Moas.

La petición fué hecha ante la madre de Consuelo, señora María Luisa Mendigutia, viuda de López.

Boda que se celebrará pronto.

Nueva residencia

Para los bajos de la casa número 12, de la calle de Céspedes, han trasladado su residencia los distinguidos y estimados esposos señores Fernando Fariñas, alt oempleado de la Sucursal de esta ciudad del Banco del Canadá, e Ignacia Madrigal, en unión de su graciosa hijita.

Próxima boda

Dentro de poco, contraerán nupcias en nuestra ciudad, la graciosa señorita Ofelia Marín Murzull, y el estimado y correcto joven señor Eladio Hernández Alfonso.

De los Estados Unidos

Después de una corta temporada en los Estados Unidos, ha regresado a esta ciudad, el distinguido joven doctor Gregorio Pérez Fonseca, acreditado dentista de ésta el cual ya de nuevo se encuentra nuevamente atendiendo a su numerosa clientela.

Otro cambio de domicilio

Lo han efectuado en estos días, las estimadas y apreciables hermanas señoritas Natividad y Julia Jiménez Rosendi, en unión de su señor padre para la calle de Máximo Gómez número 73.

Serafín Fuentes

Después de cerca de seis meses de permanencia en la ciudad de Santa Clara, en la Escuela del Campamento General Monteagudo, del que es jefe el Teniente Coronel Abelardo Gómez y Gómez, sede del Regimiento número 3, Leoncio Vidal, y después en la Secretaría de la Jefatura de la Policía de dicha ciudad, ha retornado a esta población, el correcto y apreciable joven señor Serafín Díaz y Fuentes, compentente Cabo de la Policía Nacional, el cual ha venido a desempeñar la Carpeta en la Sección de esta ciudad.

Serra Carbonell
Corresponsal

Gran entusiasmo en Vega Alta por el juego de base ball

En días pasados tomaron parte en un desafío los locales y el Club Quinta

En un reñido encuentro de Base-Ball resultaron victoriosos nuevamente los muchachos locales que dirige tan acertadamente el veterano Gutiérrez, con score de 3 por 1, contra la potente novena de Quinta, los que opusieron una fuerte resistencia.

Por la Quinta resultaron distinguidos, L. Hernández, que desempeñó el S.S. y el pitcher Monteagudo que perdió el juego a causa de algunos malos tiros, que fueron los verdaceros causantes de nuestras carreras.

Por los locales se distinguieron la tercera base Gómez, que hizo cogidas sobre batazos que parecían hits y el pitcher Matienzo, que nuevamente demostró a los jugadores contrarios de todo cuanto es capaz de hacer lanzando cuando tiene detrás del home a un catcher del calibre de Sibilise.

Véase el score:

VEGA ALTA

	V.	C.	H.	O.	A.	E.
A. Febles, rf.	4	2	0	0	0	0
J. A. Castro, ss.	4	1	1	2	1	1
M. Oliva, lf.	4	0	0	1	0	0
Sibilise, c.	3	0	0	8	0	0
A. García, cf.	4	0	0	0	0	0
C. Gómez, 3b	4	0	0	0	5	1
A. Matienzo, p.	4	0	1	0	6	0
D. Trujillo, 2b.	3	0	0	2	1	0
J. Delgado, 1b	3	0	0	14	0	0
Totales	33	3	2	27	13	2

QUINTA

	V.	C.	H.	O.	A.	E.
L. Hernández, ss.	4	1	2	6	2	1
M. Martín, lf.	4	0	1	0	0	0
T. Velázquez, 1b	4	0	0	12	1	0
A. Monteagudo, 2b.	3	0	0	4	1	1
R. González, cf.	4	0	0	0	0	0
G. Mena,	4	0	0	2	1	0
M. Quintanilla, 3b.	3	0	0	3	1	1
V. Monteagudo, p.	3	0	0	0	3	0
P. Mamacho, rf.	2	0	0	0	0	0
Totales	31	1	3	27	9	3

Anotación por entradas

Vega Alta	000 201 000—	3
Quinta	000 000 010—	1

SUMARIO

Struck outs: Matienzo 8, Monteagudo 1.

Bases por bolas: Matienzo 2, Monteagudo 1.

Bases robadas: Sibilise.

Tiempo: 2 horas.

Anotador: L. Riera.

Al joven catcher Sibilise auguramos muchas glorias para el baseball cubano, pues está haciendo demostraciones de catching, que nada tienen que envidiar a las de los mejores catchers de las Campeonatos Nacionales ya que es una verdadera estrella en su posición, tanto por la forma en que acepta los lances como en la de llevar el pitcher.

Peloteros como este joven catcher son los que deben ser contratados para jugar en nuestros Campeonatos Nacionales, que a más de ser cubanos desempeñan las posiciones con tanta efectividad como los importados y sería una forma de protección para ellos, para el público que tendría la satisfacción de verlos triunfar entre nosotros mismos y para nuestro base ball.

Este catcher fué el verdadero maestro de Marrero, el pitcher que hoy triunfa en el club Casa Estany, de Cienfuegos, y el que ha tenido más suerte que Sibilise, porque se le ha brindado oportunidad para demostrar todo cuanto vale dentro del deporte.

Esperamos que los directores de los Campeonatos Nacionales, al comenzar la próxima temporada, hagan algo por los tantos jugadores que como Sibilise, están relegados a un plano inferior dentro del deporte al que por sus méritos merecen estar situados, solamente querer llevar a efecto los mismos con jugadores extranjeros.

Angel FURRAZOLA.
Corresponsal.

LA LLUVIA EN LA REPUBLICA

Según el comunicado cotidiano que nos remite el Jefe del Centro de Telégrafos, señor Pedro Pablo Torres, en las últimas veinticuatro horas, vencidas al mediodía de ayer, llovió en los siguientes lugares: Mantua, A. de Mantua, Dimas, San Luis, La Fe, S. de Batabanó, Quivicán, San Felipe, S. A. Baños, Madruga, S. A. Vegas, Güines, Vegas. En la provincia de Matanzas no llovió. Maya, Cifuentes, Sancti Spíritus, Placetas, Buena Vista, Caibarién, Cunagua, Jaronú, Nuevitas, Lugareño, Minas, Senado Martí, Francisco Cascorro, Jobabo, Contramaestre, Algodones, Sola, Chambas, La Gloria, Manopla, Camagüey, Manzanillo, Niquero, Delicias, I. de Vázquez, Cacocún, Babiney, S. Lucía, Holguín, Velasco, P. Padre, Yara, E. Palma, Ceiba, Campechuela, S. Ramón, M. Luna, S. Cuba, Caimanera, Guantánamo, S. de Tánamo, Baracoa, Banes.

En los demás lugares de la República no llovió.

DESDE SAN CRISTOBAL

SAN CRISTOBAL, agosto 3 1938. Gran satisfacción siente el Término Municipal de San Cristóbal al saber la noticia que con esta fecha ha partido con dirección a la cordillera de lomas de Pinar del Río, el señor Matías G. Nodarse, con objeto de dar comienzo a una exploración en sus afloramientos de mineral de Baritina.

Rogamos todos los habitantes de este término porque obtenga gran éxito el señor Nodarse en esta labor, puesto que con ella se resolverá el problema a un gran número de padres de familia.

M.E.C.D. 2016

CRONICA CATOLICA

PROGRAMA DE LOS DIVERSOS ACTOS CATOLICOS QUE SE ANUNCIAN PARA MAÑANA EN LAS DIVERSAS IGLESIAS

R. P. y M. Y. Archicofradía de los Desamparados

A las 9 de la mañana, celebrará la misa solemne reglamentaria la Primitiva, Real y Muy Ilustre Archicofradía de los Desamparados.

El Mayordomo señor Felipe Cantero, ruega a los Hermanos la asistencia ostentando el Distintivo de la Corporación.

En la Iglesia del Santo Cristo

Misas rezadas con la explicación del Evangelio de la Dominica, de 7 a 11 a. m.

A las 11.30 a. m., exposición de Su Divina Majestad por el Jubileo Circular.

A las 5 de la tarde, Santo Rosario, Visita a Jesús Sacramentado, sermón por el Padre Claudio García O. S. A., cánticos, procesión del Santísimo Sacramento, bendición, reserva e Himno de Sagastizábal.

Se invita a los fieles y de una manera especial a la Sección Adoradora Nocturna de la Habana a llevar el palio y dar guardia de Honor al Santísimo Sacramento del Altar.

En la Iglesia de San Francisco

La V. O. Tercera de San Francisco, celebra la función mensual de agosto con el siguiente programa: A las 7.30 a. m. Misa de Comunión. A las 9 a. m. misa cantada de Ministros y sermón. A las 3 p. m. exposición, estación, Corona franciscana, plática por el Director de la V. O. Tercera, R. P. Fray Serafín Ajuria, O. F. .; bendición, reserva y procesión del Cordón.

En la S. M. Iglesia Catedral

A las 9 a. m. Misa cantada de ministros y sermón.

En la Iglesia de la Merced

A las 8 de la mañana Misa de Comunión y plática para la Asociación de la Medalla Milagrosa y la Infantil de la misma advocación.

Oficiará y predicará, el Director M. R. P. Antonio López, Visitador Provincial de los Padres Paúles de Cuba.

En la Iglesia de San Nicolás de Bari

La Congregación de Nuestro Padre San Lázaro de la Iglesia parroquial de San Nicolás de Bari, celebra la función mensual: A las 7 y 1/2 a. m. Misas de Comunión general. A las 9 misa solemne, sermón y procesión por el interior del templo.

En la Iglesia parroquial de Jesús, María y José

Celebra la función mensual reglamentaria la Archicofradía de Nuestra Señora de la Caridad. A las 7.30 a. m. Misa de Comunión. A las 8.30 a. m. Misa cantada y sermón.

En la Capilla la Milagrosa de Santos Suárez y Paz

A las 7.30 a. m. Misa de Comunión y plática para la Asociación Infantil de la Medalla Milagrosa de la Capilla la Milagrosa de Santos Suárez y Paz, de Padres Paúles.

Oficiará y predicará el Director P. Francisco Romero C. M.

En la Iglesia parroquial del Pilar

A las 7.30 de la mañana, Misa de Comunión general y plática para la Congregación de la Sagrada Familia. A las 9 a. m. Misa cantada y Sermón.

En la Iglesia parroquial de Guanajay

A las 8 a. m. Rosario, ejercicio de los 21 domingos y plática.

A las 8.30 Misa armonizada parroquial. A las 10, ejercicio de los 21 domingos y sermón. A las 10.30 Misa armonizada de fundación.

A las 6 de la tarde, los solemnes domingos Eucarísticos y Visita a San Hilarión.

En la Capilla de los Padres Pasionistas

A las 7 a. m. Misa, Comunión y plática para las Hijas de María del Escapulario Azul.

Oficiará y predicará el Director R. P. Claudio de la Fuente C. P.

La parte musical a cargo de los Coros de la Archicofradía de Hijas de María del Escapulario Azul.

En la Ermita de Arroyo Arenas

A las 10 y cuarto en la Capilla de Arroyo Arenas, Misa armonizada y plática en honor de Jesús Nazareno del Rescate de Arroyo Arenas.

Se invita a sus devotos.

En la Iglesia parroquial de Jesús del Monte

Celebra el Apostolado parroquial de la Oración de Jesús del Monte la función mensual reparadora con el siguiente programa: A las 7 y las 8 a. m. Misas de Comunión. A las 9 a. m. exposición de Su Divina Majestad, Misa solemne y sermón. A continuación de la Misa, Letanías del Corazón de Jesús, Acto de Consagración y bendición eucarística.

Oficiará y predicará, el Párroco R. P. José Rodríguez Pérez.

En la iglesia parroquial de Bauta

Solemnes cultos a San Judas Tadeo, glorioso Apóstol del Señor en la Iglesia parroquial de Bauta, sita en Hoyo Colorado.

Por la mañana a las 10.30.

Por la tarde, a las 5.

Se invita a sus devotos.

En la Capilla del Colegio de las Madres Oblatas

La Congregación de las Hijas de María de Nuestra Señora de la Caridad del Cobre celebran a las 8 de la mañana, la Misa de comunión mensual, correspondiente al actual mes de Agosto en la Capilla de las Madres Oblatas.

Oficiará y predicará el Director R. P. Angel Olano S. J.

La parte musical a cargo del Coro del Colegio de las Madres Oblatas de la Divina Providencia.

En la Iglesia del Carmen

La V. O. Tercera de Nuestra Señora del Carmen y Santa Teresa de Jesús celebra la función mensual con el siguiente programa: A las 7.30 a. m. Misa de Comunión general.

A las 5.30 p. m. exposición de Su Divina Majestad, estación, Rosario, cánticos, plática, reserva y procesión del Santo Escapulario.

NOTA: Conjuntamente con la V. O. Tercera, celebrará sus cultos mensuales la Archicofradía del Santo Escapulario del Carmen, a la cual pertenecen cuantos llevan impuesto el Escapulario del Carmen.

En la Iglesia parroquial del Vedado

La Cofradía del Dulce Nombre de Jesús de la Iglesia parroquial del Vedado, celebra los siguientes cultos: A las 7 a. m. Misa de Comunión general. A las 5 de la tarde, exposición del Santísimo Sacramento, estación, Santo Rosario, plática, bendición, procesión y Despedida.

En la Iglesia de Santa Clara

A las 8.30 a. m. solemne función Oficiará el P. Evaristo Echevarri en honor de San Salvador de Horta. O. F. M.

El Panegírico a cargo del R. P. Fray Hilario Antuzar, O. F. M.

La parte musical será interpretada por la M. R. Comunidad de Madres Clarizas, las que invitan a los fieles a tan solemnes cultos.

En la Iglesia de los Carmelitas del Vedado

A las 8 de la mañana, Misa de Comunión y plática para las Cofradías del Niño Jesús de Praga y Nuestra Señora de la Caridad.

Oficiará y predicará el R. P. Fray José Luis de Santa Teresa O. C. D.

A las 10 a. m. Misa armonizada, plática, bendición eucarística y procesión con las veneradísimas imágenes del Niño Jesús de Praga y Nuestra Señora de la Caridad.

Conmemoración de la Dominica X después de Pentecostés

En todos los templos misa cantada y sermón en conmemoración de la Dominica X después de Pentecostés.

El sermón versará sobre el Evangelio de la Dominica: **«Parábola del fariseo y el publicano» (San Lucas XVIII 9-14).**

Primitiva, Real y Muy Ilustre Archicofradía de María Santísima de los Desamparados
Convocatoria

Cumpliendo acuerdo de la Junta Directiva de esta Archicofradía, se cita a los señores socios de la misma para la Junta General Extraordinaria que ha de celebrarse el domingo 14 del actual, a las 10 a. m. en los altos de la casa Campanario No. 70, hoy 254, esquina a Concordia, con el fin de acordar el programa de las solemnidades que han de tener efecto con motivo de la inauguración del nuevo altar y fiesta anual señalada por nuestros Estatutos para el tercer domingo de noviembre del corriente año.

En defecto del quórum reglamentario, se hace por la presente una segunda convocatoria a los señores socios para el mismo día, objeto y lugar a las 10 y 30 a. m. advirtiendo que serán válidos los acuerdos, cualquiera que sea el número de concurrentes.

Habana, agosto 5 de 1938.

Secundino Baños, Presidente; Felipe Cantero, Mayordomo.

El Inspector Provincial de los Salesianos en Cuba y las Antillas

Después de cuatro meses de ausencia y terminadas ya las labores del último Capítulo General de la Congregación Salesiana, en Turín, al que había sido convocado también él, como Inspector de los Salesianos en Cuba, y las Antillas, regresa nuevamente a esta República el Rdo. P. Pedro Savani, a bordo del vapor «Orinoco» el próximo día 14. Sea bienvenido el esclarecido y entusiasta hijo de Don Bosco, a quien amigos y admiradores auguran óptima y fecunda labor en esta tierra cubana.

EN LAS CONFERENCIAS DE CABALLEROS DE S. VICENTE SE CELEBRO JUNTA GENERAL

Los socios de las conferencias de San Vicente de Paúl, Consejo Particular de la Habana, celebraron la comunión y junta general reglamentarias el domingo día 24 de julio, a las ocho y nueve de la mañana, respectivamente, en la iglesia de la Merced.

Como saben todos los católicos, esta sociedad, que clama porque vengan a su seno todos los que deseen practicar el bien, se dedica a socorrer a los pobres tanto material como espiritualmente.

Con la valiosa cooperación de los socios suscriptores que contribuyen mensualmente con sus limosnas, podemos realizar las obras piadosas que para conocimiento general insertamos a continuación en el siguiente:

Resumen de los datos leídos en la Junta General del día 24 de julio de 1938, junta general del día 24 de julio de 1938.

Resumen de los datos leídos.	
De las secretarías.	
Señores miembros activos . . .	38
Id. id ausentes	13
Id. id aspirantes	1
Id. id suscriptores	447
Id. id bienhechores	19
Familias acogidas	134
De las tesorerías.	
Exist en 1 de mayo 1938	$1.066.45
Colectas desde esa fecha	136.11
Suscripciones, donativos etc	694.65
Total	$1.827.21
Egresos:	
Invertidos en comestibles y medicinas	$690.23
Socorros en efectivo	111.15
Remitido al Consejo por décimas	54.47
Otros gastos	75.60
Totales	$931.45
Existencia en esta fecha	$895.76
Hechos edificantes.	
Matrimonios	6
Bautizos de niños	14
Bautizos de adultos	1
Fallecidos con los últimos Sacramentos	1
Primeras comuniones de niños	8
Primeras comuniones de adultos	3
Número de individuos que han cumplido con el precepto Pascual	313
Niños que asisten al catecismo ..	72
Niños que asisten a las escuelas	21

NECESITARA EL AZUCAR DE CUBA UN CERTIFICADO PARA ENTRAR EN ESTADOS UNIDOS

WASHINGTON, agosto 12 (AP).—La administración de ajuste agrícola dijo hoy que el mismo procedimiento que rigió la importación de azúcar cubano para el consumo directo el año pasado, seguirá aplicándose a las importaciones de la cuota de 1938.

A partir del primero de septiembre los administradores de aduana negarán la entrada de los azúcares de Cuba que no vengan acompañados de un certificado de la sección azucarera de la AAA, declarando estar dentro de la cuota de 375.000 toneladas de 1938.

Una práctica análoga se siguió en 1937.

UN MANIFIESTO NOTABLE POR SU MESURA HA PUBLICADO LA HERMANDAD FERROVIARIA

En la pugna de intereses que toda medida que se implanta, trae consigo, no es posible dejar de atender con interés, el beneficio general del país. Efectos de una reciente ley

La Hermandad Ferroviaria de Cuba acaba de lanzar un manifiesto, notable por la mesura con que está redactado y por las razones en que fundamenta sus aseveraciones, que trata sobre la coordinación de los transportes y el impuesto del peaje. En relación con este particular, tienen los ferroviarios el derecho de que se les oiga, ya que ellos también prestan atención a lo que dicen los demás.

En la pugna de intereses que toda medida que se implante trae consigo, no es posible dejar de atender con preferencia el interés general del país, el cual, inevitablemente, tiene que estar por encima de todos los demás intereses.

Exponen los ferroviarios, con acopio de razones, los lógicos y positivos efectos de la Ley que acaba de promulgarse en relación con los transportes, y, al propio tiempo, la inconsistencia de los argumentos empleados por aquellos que la combaten, achacándole males de los que en realidad carecen.

He aquí el manifiesto de la Hermandad Ferroviaria de Cuba:

«Se dice que el peaje que establece la ley de 14 de febrero de este año significa la ruina del servicio motorizado. Que producirá un notable aumento en los fletes, un aumento en el precio de las mercancías; que los obreros perderán su empleo por millares, habrá cierre de industrias y fábricas y no sabemos cuántas cosas más. Pero dediquémosle unos minutos al asunto. Pensemos. Analicemos. No demos palos de ciego. Actuemos por convicción».

«La coordinación que ahora se inicia en Cuba está establecida desde hace años en diversos países. Se cobra un canon o peaje al servicio motorizado y ello lejos de arruinar a los que transportan carga o pasaje en las carreteras les ha permitido subsistir y prosperar. Allí se brinda al público, en la carretera, mayores seguridades, mayor comodidad y confort, se pagan mejores jornales a los obreros y todos viven y todos se desenvuelven en sus negocios dentro de la más envidiable normalidad».

«La coordinación en esos países, bien aplicada, ha significado estabilidad, orden, eficiencia y prosperidad. El peaje, siempre mayor que el establecido en Cuba, ha propiciado el lógico pago de obligaciones contraídas para construir las carreteras, conservarlas y ampliarlas. Ha permitido hacer grandes y costosísimos puentes donde se cobra el peaje para poder cruzar sin causar perturbaciones ni originar conflictos».

«Ese peaje, que algunos combaten, es el que ha contenido y evitado allí que los comerciantes de las capitales estrangulen progresivamente y sin medios de defensa a los comerciantes de provincias, como ha ocurrido en Cuba, durante años a ciencia y paciencia de los que podían evitarlo, hasta que hoy la Ley que coordina y crea el impuesto del peaje, lo viene a resolver. Los beneficios que recibirán los comerciantes de las provincias hasta los ciegos lo ven».

«El peaje que en Cuba establece la Ley es muy pequeño, no puede producir desequilibrios ni tan siquiera aumentos en los precios de los víveres y artículos de primera necesidad. Es de sólo 10 centavos por tonelada en cada cien kilómetros, y 5 centavos por pasajero, en igual distancia. Si ese peaje en Cuba, es cuestión de centavos por cada tonelada de arroz, de manteca o de frijoles, zapatos, ropa de vestir, etc., que se transporta, ¿en qué forma va a afectar el precio de los artículos que se venden al detalle por libras, arrobas o por unidades? ¿Notamos nosotros alguna variación cuando las tarifas se rebajaron, hace algunos años, voluntariamente, a consecuencia de la intensa competencia, unos cuatro o cinco pesos por tonelada por debajo de lo que señalaban los Decretos Nos. 54 y 800?»

«La Ley que cordina los transportes, bien aplicada, sin privilegios irritantes, ni monopolios para nadie, ha de propender a que las leyes sociales que han sido ignoradas frecuentemente en la carretera, se cumplan para beneficio de los obreros del volante. Ha de ser motivo de que los jornales de los obreros mejoren porque habrá tarifas estables y no imperará el caos. Nada digamos del ingreso adicional que percibirá el obrero de la carretera correspondiente al 10 por ciento del ingreso bruto que produzca el impuesto que, según el artículo XVI, Capítulo II de la Ley, se distribuirá entre dichos obreros. Precedente éste altamente beneficioso para el proletariado».

«La Ley no crea desempleo. No puede crearlo. El desempleo nace de la competencia sin cuartel que se entronizó y que se trata de neutralizar. La Ley significa estabilidad en el empleo y jornales decorosos».

«La carretera no reglamentada se convirtió en un azote para los obreros y motivo de constante alarma porque de la lucha de tarifas, del clandestinaje y la piratería entronizada, en definitiva, nada bueno podía sobrevenir. Acabó con los pequeños comerciantes del interior y amenazaba arruinar completamente a los propios almacenistas, comisionistas, corredores, etc., de provincias. Todo ésto lo neutraliza maravillosamente, la ansiada coordinación con su módico peaje como lógica consecuencia. ¿Por qué combatirlo si es la Ley salvadora de los que vivimos en las provincias y muy en particular de los obreros?»

«¿Por qué dicen que al margen de la Ley se han cometido irregularidades? Si las hay, que lo prueben los tribunales, que eso en definitiva no hace la Ley, en cuanto a sus efectos, ni más ni menos beneficios para el obrero, para el comercio o para el pueblo».

«Algunos la han combatido sin previoanálisis, y cometen un perdonable error. Otros seguirán combatiéndola sistemáticamente, sin importársele el beneficio que el pueblo recibe o deja de recibir. A éstos que el pueblo y su propia conciencia los juzgue».

Declarada firme la sentencia por la que se impuso 20 años de prisión a M. Vidal, matador de V. Hernández

Informaron dos letrados de oficio y el Ministerio Fiscal la improcedencia del recurso de dicho reo, por lo que no pudo ser sustanciado. Por buena conducta, rebajan una pena

Ha sido declarado por el Tribunal Supremo insustanciable el recurso de casación establecido por Mario Vidal Fernández, conocido por Tiña La Osa, en el proceso que se le siguió por homicidio de Victoriano Hernández Mesa, en la villa de Regla, y en consecuencia firme la sentencia dictada por la Sala Primera de lo Criminal de la Audiencia que lo castigó con la pena de veinte años de reclusión por delito de homicidio con las agravantes de reincidencia y uso de arma prohibida. Hernández Mesa era manco del brazo derecho.

Tal declaratoria procede por haber informado dos abogados de oficio y el Ministerio Fiscal la improcedencia del recurso aludido. El tribunal del juicio declaró probado que Vidal, sujeto de pésimos antecedentes, estaba disgustado con Hernández Mesa por motivos que no se han llegado a determinar, y de ahí que en la mañana del 18 de agosto del pasado año, aprovechando que el repetido Hernández Mesa estaba en el salón de billar establecido en Martí 112, en Regla, llegó al mismo y sin que se hayan podido precisar las circunstancias que mediaron, utlizando Vidal un cuchillo de punta de gran tamaño que llevaba, atacó a Hernández Mesa, infiriéndole seis graves heridas que le produjeron la muerte casi en seguida. El Fiscal interesó para el procesado la pena de muerte por asesinato cualificado por la alevosía, ya que sostenía que Vidal aprovechó la circunstancia de que Hernández Mesa estaba durmiendo en el billar y además la de que era manco del brazo derecho; pero la Sala de la Audiencia no estimó el asesinato sino el homicidio con las antes citadas agravantes, imponiendo la pena ya expuesta.

Rebajada una pena por buena conducta

A propuesta del jefe del Presidio Modelo, capitán Fernández Pulido, la Sección Segunda de la Sala de Vacaciones de la Audiencia ha rebajado dos meses de la pena de 12 años y un día de reclusión que viene extinguiendo, por buena conducta durante un año, al presidiario Pedro de la Torre Agüero.

Este individuo fué condenado a dicha pena en 1932, como autor de un delito de homicidio con las agravantes de reincidencia y uso de arma prohibida y la atenuante de haber procedido inmediata provocación al suceso por parte de la víctima, no haciéndose la compensación porque no resultaba racional que el estado psíquico derivado de la provocación, fuera anulado en sus efectos por dos agravantes objetivas como las relacionadas.

En virtud de esta rebaja de pena, que es la sexta que se le otorga en el transcurso de los seis años que lleva ya cumplidos, Pedro de la Torre dejará extinguida su pena en marzo de 1943.

Fué la víctima Carlos Neyra; los dos formaban parte de un grupo de desocupados, carentes de hogar y de alimentos por virtud de la crisis existente a la sazón, que solían concurrir a la fonda de Compostela número 131, donde algunas veces se les daba de comer. En la noche del 16 de enero de 1932, el grupo de indigentes mencionado se reunió en aquel lugar y sus integrantes comenzaron a discutir sobre la mala situación que atravesaban, y Neyra, interviniendo, insultó a Pedro de la Torre, invitándole a pelear. Los dos se fueron a las manos y establecieron un «cuerpo a cuerpo», en cuya situación, de la Torre, utilizando un cuchillo de punta, infirió a Neyra una herida en la cavidad torácica que le ocasionó la muerte en el acto.

SANGRIENTA COLISION EN MICHOACAN, MEXICO: ONCE MUERTOS Y 15 HERIDOS

CIUDAD MEXICO, agosto 12. (Havas).—En una colisión habida en un pueblecito del Estado de Michoacán entre los elementos agrarios y los síndicos federales, protegidos por su escolta, hubo 11 muertos y 15 heridos. Las tropas intervinieron para restablecer el orden.

Muy interesantes las anormalidades del último ciclón

El Observatorio Nacional ha hecho un estudio amplio y cuidadoso de ese fenómeno

Por las notas radiadas por el Observatorio Nacional desde su estación CLX, en 7 megaciclos, se pueden conocer algunas características de este extraño fenómeno, sobre el cual conviene especificar lo siguiente:

Llegó casi de repente, sin que las observaciones inmediatamente anteriores a su paso en diversas zonas denotaran su presencia.

Los vientos que azotaron al vapor «Veragua» a 180 millas al sur del huracán llegaban del SE y no del Oeste, como debía esperarse.

Anteayer no había datos para situarlo en un lugar determinado.

Ahora, siga el lector los datos técnicos que debemos a la gentileza del ingeniero Millás:

Es difícil trazar la trayectoria de un ciclón de tan pequeño diámetro como el que ha cruzado por Caimán Grande. Para nosotros, este es el mismo mal tiempo que encontró el vapor «Coldbrook» en el Atlántico, al Este de las Antillas Menores, y del que dimos cuenta en las notas técnicas al público. Cruza el arco de las Antillas Menores, al parecer, sin gran importancia ya que nada hemos sabido de daños causados en las Islas de Barlovento. Por el Mar Caribe cruza el meteoro con una notable velocidad de traslación, sin que pudiéramos situarlo debidamente por la falta de datos, Recuérdese que el meteoro fué siempre de pequeño diámetro. Ayer mismo dijimos claramente que no teníamos datos directos para situarlo y que su intensidad para nosotros era desconocida.

Probablemente afectó a Jamaica en algunos puntos; pero las observaciones que recibimos de esa Isla no acusaban la magnitud del meteoro.

Llegó el ciclón por donde nadie lo esperaba

Le tocó en suerte a nuestra Estación en Caimán Grande el haber podido registrar con magníficos aparatos el paso del huracán por el Sur y muy cerca de Georgetown. No obstante las 95 millas de velocidad máxima, la comunicación se ha podido mantener con nuestra estación en todo momento.

En el mapa de hoy hemos dibujado, pues, el vórtice de un ciclón al Sur y muy cerca de Caimán Grande, minutos antes de las siete a.m. Este vórtice ciclónico, sin las observaciones de esa Isla pasaría hoy completamente inadvertido. Es muy pequeño el diámetro del ciclón que puede calificarse de huracán, ya que la máxima velocidad, como se ha dicho, fué de 95 millas por hora del Este. Todas las observaciones en regiones próximas a Caimán Grande nada decían de la existencia de un huracán. Si se guiara uno solamente por los estudios clásicos, sin contar con las observaciones de Caimán Grande, nada, absolutamente nada podría decirse. En Cienfuegos, a las 7 el cielo despejado, vientos flojos; en Nueva Gerona vientos flojos también; en Cabo Gracias a Dios, Nicaragua, calma y cielo completamente despejado; el vapor «Veragua», a unas 180 millas al Sur del huracán, vientos flojos y no del Oeste, como debiera sospecharse, sino del SE. Los cirros en la Habana del NNE, lentos; en Guane, del NW, lentos. Nuestros globos confirmando la observación de los cirros. Todo ello señala hasta la evidencia que para estudiar los huracanes de corto diámetro, más aún, para conocer siquiera su existencia se necesitan numerosas estaciones meteorológicas. La importancia de las observaciones de Caimán Grande es bien manifiesta. Ellas han permitido que por el Observatorio Nacional, se pasasen los avisos oportunos al Weather Bureau de los Estados Unidos, al Servicio Meteorológico de México, a las Empresas de Navegación, a los puertos de la parte occidental de Cuba, con datos exactos, no supuestos.

La estación meteorológica de Caimán Grande, dependencia del Observatorio Nacional, ha demostrado plenamente el gran valor que tiene para el estudio de la existencia y marcha de los huracanes.

Azota el ciclón a Caimán Grande.

En el estudio de este ciclón debemos señalar que ayer las observaciones de distintos puntos de Jamaica hechas por los observadores del Observatorio Nacional, nos hicieron sospechar que el meteoro seguía una trayectoria más al Norte y continuaba moviéndose con velocidad de traslación. Nos decidimos a las 11 a pedirle observaciones especiales de las doce de la noche a nuestro observador señor Francisco Rodríguez, encargado de la Estación de Caimán Grande, las cuales confirmaron parte de nuestras sospechas, que fueron trasladadas al Weather Bureau. Las de las siete de la mañana ya eran bien claras: un ciclón azotaba a esa Isla.

Con respecto a los daños causados en aquella Isla por el Ciclón sabemos que en Boddentown se destruyeron cinco casas; pero no hubo pérdidas de vida; arrojó a tierra al Schooner «Majestic», causándole averías, aunque la tripulación no sufrió nada; el barco de regatas «Goldfield Star», de cien toneladas con carga y un tripulante, rompió sus amarras y se fué al garete. Se teme por la suerte del barco «Arbutus», y del vapor «Cimboco».

Temían en «Las Cañas» un ras de mar

PINAR DEL RIO, agosto 12. (A las 11 y 15 p. m.) DIARIO. Habana.—En las últimas horas de la tarde, soplaron a intervalos fuertes vientos, viéndose todos los vecinos de la Playa de «Las Cañas», en la necesidad de abandonar sus residencias veraniegas, por temor a un posible ras de mar, advirtiéndose fuertes marejadas en la costa Sur. Existe verdadera inquietud porque no se tienen aún noticias de las pequeñas embarcaciones pesqueras que se encuen- Manuel Benítez, Jefe del Regimiento Militar, desde la Habana llamó por tran alejadas de la costa. El Coronel larga distancia al Comandante Foya, recomendándole tomara toda clase de medidas para evitar hechos desagradables.

El Comandante Foya declaró a nuestro corresponsal, que el Cuartel General había tomado las medidas necesarias, tendientes a estar alertas a la primera llamada que se le hiciera en demanda de auxilio, disponiéndose el envío de ambulancias y miembros de la Cruz Roja. Las comunicaciones telegráficas y telefónicas funcionan normalmente. El barómetro se mantiene alto, aunque continúan las lluvias y el viento a intervalos.—**Guillermo Rodríguez**, Corresponsal.

H A B A N E R A S

LA MODA ACTUAL

MODELOS DE HOLLYWOOD

Annabella, la linda actriz francesa, posa para nuestro fotógrafo en los jardines de su mansión en Hollywood, luciendo un sencillo vestido apropósito para la época estival, confeccionado en seda blanca, con manga corta y airoso cuello y cinturón superpuesto

OPORTUNIDADES DEL MOMENTO

Entre las muchas indicaciones que hace la moda para las creaciones de esta temporada, aparecen los broderíes suizos, organzas, muselinas, crepés, sedas estampadas y tejidos lisos de los mejores fabricantes dentro de los colores modernos.

A La Elegante, de Galiano, 64, han llegado preciosos ejemplares de los más nuevos chiffones piqué y **cristal** sheer y encajes para vestidos de sports que se fabrican en Europa y Estados Unidos.

Actualmente han marcado estas nuevas telas a un precio rebajado por motivo de las obras que van a realizar, resultando una oportunidad aprovechable que todas las personas deben conocer.

BELLEZAS DEL HOGAR

Para las habitaciones informales, las pantallas hechas de cretona son muy apropiadas. Dicha tela, que se fabrica en una gran variedad de dibujos florales, es la que más fácilmente se adapta a la pantalla del tipo corriente, pero los dibujos de medallones son también apropiados cuando la pantalla es de forma cuadrada. Esos materiales le permiten usar el mismo dibujo en una lámpara y en cualquier otro mueble o cortina que se use en la habitación, y ello es algo que nosotros hemos visto realizado en lugares y habitaciones realmente elegantes. Esas pantallas se pueden terminar con cordoncillos de algodón, orlas, flecos, etc.

Para una habitación de tipo colonial o provincial, así como en cuartos modernos, los materiales de hilo o algodón hacen también magníficas pantallas de lámpara, sobre todo si pone todo su gusto en el adorno.

Otra idea excelente para las pantallas de verano es usar pergamino blanco o de tono ligero y decorarlo con pájaros o flores, cortados de una zaraza que tenga esos dibujos. También se puede usar con el mismo propósito papel de pared.

También puede usar, para adornar el pergamino liso o de color entero, papel color oro o plata, que produce un efecto magnífico usado en trozos pequeños simulando hojas, por ejemplo.

Por supuesto, al modernizar sus pantallas tiene que tomar muy en cuenta qué clase de base es la que va a usar, porque la vieja pudiera no servirle para lo que se propone. Tiene, por lo tanto, que convencerse por anticipado de que la antigua base o pie no es demasiado grande o demasiado pequeña para la pantalla que quiere usar.

En cuanto a las bases, quiero hacerle un par de recomendaciones. Esas bases de botella de agua que acaso tiene usted en su casa, no le sirven, porque ya no se usan, de manera que lo mejor que puede hacer es echarlas a la basura. Las bases de porcelana son las que están de moda ahora y, por lo tanto, las más elegantes. Y el precio que tiene que pagar por ellas es muy bajo, porque las hay realmente baratas. Las que a mí, personalmente, me gustan más, son las de porcelana lisa. También las bases de cristal están muy de moda, lo mismo que las de madera, china pintada, alabastro y varios metales, tales como cobre, peltre y latón.

REGALOS DEL MOMENTO

Para ofrecer un regalo de gusto y de verdadera elegancia, recomendamos los últimos estuches de bombones recibidos en **El Moderno Cubano**, establecido en **La Casa Potín**, de O'Reilly, 37, donde representan los más finos ejemplares de confituras de las conocidas casas **Marquese de Sevigne**, de París; **Maillard**, de New York; **Try**, de Londres; **Cadbury**, de New York, y otras muchas marcas famosas.

PARRAFOS DE UNA CARTA...

Comentando el libro de Dora Jiménez

Cuando recibí el valioso obsequio, bondadosamente dedicado, leílo de un tirón; porque apenas comenzada la lectura, quedé entregado al libro de modo extraordinario.

No le exagero, señora: hacía tiempo que no leía libro alguno que me produjese la sensación que ese suyo. ¡Qué belleza de recuerdos, qué recuerdo de más valor para los que amamos aún nuestra tradición y las cosas exquisitas de nuestros antepasados!

Es de una oportunidad aplaudible la publicación de esa obra, que es a manera de incienso sobre el altar de nuestras memorias; y es, como exposición de cosas, al parecer, olvidadas y siempre santificadas y veneradas por los espíritus levantados.

Créame que le envío las gracias sinceras por los ratos sublimes que me ha hecho vivir su **Condesa de Merlín**, y quiera Dios premiarle ese esfuerzo que en bien de nuestra sociedad y Cuba ha realizado su gusto exquisito.

Soy su admirador y compañero.

(Fdo.) **José Hernández Guzmán.**

TU AUTOGRAFO

¿Sabes lo que es amor?, escribí un día
en que un autógrafo me habías brindado,
y con nervioso gesto apresurado
mi pluma la pregunta repetía.

¿Sabes lo que es amor?, yo describía
en la hojita sutil que tú me dieras,
el concepto ideal que yo sintiera
por vez primera en aquellos días.

Pero fué vano que exponer quisiera
en tan tierno papel todo mi anhelo
para quien fuera mi ilusión postrera...

Pues no bastó a su proceder tirano
que me brindara inspiración el cielo
ni me temblara al escribir la mano!...

Carlos García Sierra.

MENU DEL DIA

Almuerzo
Cup de frutas.
Revoltillo de sesos.
Pollo a la chanfaina.
Ensalada de lechugas.
Puding de pan.

Comida
Fruta bomba helada.
Puré le plátanos verdes.
Carnero al horno.
Ensalada de aguacate.
Flan de piña.

RECETAS DE COCINA

Puré de papas

Se salcocha libra y media de papas, pelándolas calientes y majándolas en un mortero. Se les agregan dos huevos crudos, dos cucharadas de mantequilla, una taza de leche con nata y sal al gusto. Se une bien y se cocina en una cacerola, revolviéndolo constantemente, dándole la forma con un molde de flan.

M. R. de FONTANILLS

"EN CUBA SE PRETENDE CREAR UN ANTAGONISMO DE CLASES POR INFLUENCIAS EXTRAÑAS"

Y el Secretario del Trabajo agrega: «Los trabajadores de Cuba deben unirse para reclamar sus derechos al amparo de las leyes». La hospitalización de las obreras-madres

En la Delegación de Salud y Maternidad Obrera de la Secretaría del Trabajo se ha informado a los reporters que no es cierto, como se había publicado, que en la Clínica «La Caridad» le hacían descuentos a las obreras de lo que les corresponde por el alumbramiento que allí realicen, dado que la Caja de Maternidad Obrera es la encargada de abonar a las clínicas el importe de la hospitalización, independientemente de las pensiones que por la ley se les paga.

Despachando el Secretario del Trabajo

El Secretario del Trabajo doctor Portuondo Domenech, que ha sido ratificado en el cargo por el Presidente de la República en la última promoción del Gabinete, concurrió a su despacho como de costumbre, resolviendo distintos asuntos administrativos con el Director General del Trabajo, Jefe de Inspectores y otros altos funcionarios, trasladándose después a Palacio.

Movimiento de altos funcionarios

Espérase que ocurra algún movimiento entre los altos funcionarios de la Secretaría del Trabajo, y que consistirá en trasladar de unos negociados a otros, entre los señalados se encuentran el doctor Enrique J. Giralt; Alfredo León, Bienvenido Martínez doctor Helio Medel Ochotorena, doctor Gerardo Pérez y Sosa Torres. Se hará, pues, una reorganización de los distintos negociados y secciones.

El traslado de la sedanita de Cuba

Altos funcionarios de la Secretaría del Trabajo vienen estudiando la posibilidad de que no sea trasladada para San José de las Lajas la importante fábrica de tejidos «La Sedanita de Cuba».

Consideran esos funcionarios que de realizarse el traslado, aunque los mismos empleados y obreros irían a trabajar en dicho lugar, no deja de causarles trastornos a sus intereses económicos, dado que los viajes diarios y gastos extras representan una merma en sus salarios.

Así mismo están gestionando que, caso de efectuarse el trabajo se empiecen las labores a las nueve de la mañana, debido a la demora del transporte desde esta capital hasta aquel municipio.

Obreros portuarios de los almacenes de la Habana

El Secretario del Trabajo concedió audiencia a una nutrida comisión de obreros integrantes del Gremio Portuario de la Compañía de Almacenes de la Habana, un centenar de motoristas y conductores a quienes acompañaba el señor Edelberto Pérez Rubio, una comisión del Frente Cívico Nacional, presidida por Mariana Conseco y distintos obreros de diferentes sectores proletario.

En nombre de los obreros habló el señor Luis Raymante, dándole a conocer al Secretario su congratulación por haber sido ratificado en el cargo, y además para significarle que esperaban una política social de mejoramiento para el proletariado, que sólo aspiran a ganarse honradamente el pan de cada día, sin inmiscurse en los problemas políticos del país.

Los obreros deberán unirse para defender sus derechos

Por último el Secretario del Trabajo les dió a conocer que seguirá la misma política y actitud que hasta ahora ha sostenido, tratando de mejorar en todo lo posible, como lo viene demostrando, las condiciones del obrero y del empleado, luchando contra el desempleo y propiciando la unión entre los obreros. Es bueno advertirles —dijo— contra un injustificado antagonismo de clases que se quiera crear en Cuba, debido a la influencia de determinadas doctrinas obreras, y en Cuba no puede existir otra sino la de que todos los ciudadanos tienen el mismo derecho, y todos son iguales, pudiendo ocupar los más elevados cargos el obrero más humilde y sencillo; además —agregó—los obreros deberán unirse para defender sus derechos al amparo de las leyes que han sido creadas, pero sin perjudicarse en una lucha entre patronos y trabajadores, que sin duda alguna iría en daño a los mismos trabajadores.

Ochenta mil pesos recaudado en Julio

Por la Delegación Provincial de Salud y Maternidad de la Habana se ha dado a conocer que durante el mes de julio último han sido recaudados por el Seguro de Maternidad las siguientes cantidades: Pinar del Río $2,311.50; Habana $53.217.85; Matanzas, $3.406.80; Santa Clara $5.869.36; Camagüey $6.842.86 y Oriente $8.692.71, observándose un notable aumento en la recaudación realizada por la Delegación de la Habana, debido principalmente a la organización implantada y al interés que los funcionarios de esa dependencia vienen prestando.

Doscientos motoristas y conductores En Trabajo

El Secretario del Trabajo doctor Portuondo Domenech, recibió en su despacho a una comisión de más de doscientos obreros, trabajadores todos de la Havana Electric, dichos obreros expresaron al secretario su reconocimiento y apoyo por la labor que viene desenvolviendo al frente de esa dependencia del Estado, y lo felicitaron por haber sido ratificado en el cargo, desde el cual —dijeron— ha dado pruebas fehacientes y reiteradas de compenetración y respeto para la clase proletaria.

MERCADO DE LIVERPOOL

LIVERPOOL, agosto 12.—El mercado de trigos debió de abrir de 1|2 punto a 7|8 más bajo; abrió de 5|8 a 1 punto más bajo; a las 12.30 p. m. estaba de 1|4 a 1|2 punto más bajo.

El mercado de algodón debió de abrir de 3 a 4 puntos más bajos; a la 1 p. m. estaba de 12 a 13 puntos más bajo. Recibos 32,000, Americano 7,100, Middlings 4.78.

Es muy amplio y variado el programa confeccionado por el Teniente Coronel Tabernilla para el día 4 de Septiembre

En la Fortaleza de la Cabaña se festejará esa fecha con toda esplendidez. El Comandante Borbonet y el Cabo Piloto dirigirán alocuciones. Todo el Castillo ha de ser iluminado

Especialmente enviado a nosotros por el teniente coronel Tabernilla, jefe del Séptimo Regimiento, de La Cabaña, vamos a insertar en esta información el espléndido programa de festejos que tendrá lugar con motivo del quinto aniversario del 4 de Septiembre en el citado Regimiento.

Un minuto después de media noche, al iniciarse el cuatro de septiembre, desde La Cabaña se dispararán salvas en honor de la fecha. A las cinco de la mañana un cornetín de órdenes tocará llamada general. Media hora después se tocará diana por la banda de música del Regimiento y se izarán en ese momento las banderas nacional y del 4 de Septiembre a los acordes de los respectivos himnos. Acto continuo la banda recorrerá los puestos tocando aires patrióticos. Todos los oficiales, clases y soldados se encontrarán presentes en sus unidades.

A las seis se servirá un desayuno extraordinario a la tropa y a las siete y diez se volverá a tocar llamada general.

Formación de las fuerzas

A las siete y media de la mañana se formarán las fuerzas en el polígono de la fortaleza, en traje de campaña, sin armas, y dirigirá una alocución a las mismas el comandante Enrique Borbonet y Echevarría, primero, siguiéndole el cabo Armando Prieto Campello. Al comenzar este acto se escuchará el himno nacional y una vez terminado se ejecutará el del 4 de Septiembre.

A las ocho y cuarto se inaugurarán con la presencia del teniente coronel Tabernilla cuatro casas para las clases y soldados del Regimiento, y a las nueve tendrá efecto la inauguración de la escalinata construída por el personal del Regimiento desde el fuerte «4 de Septiembre» a la carretera del muelle de «Los Cocos». Media hora más tarde se inaugurará el pasillo central del edificio número dos de la fortaleza. También serán inauguradas ese día la calle lateral de las prisiones del puesto y las tres bóvedas completamente reedificadas para alojamiento de la Tercera Compañía de Fusileros del Batallón número Dos de Artillería.

Más actos a cumplir

A las once de la mañana tendrá lugar una recepción por radio del programa del Cuartel General, consistente en la trasmisión de los Himnos Nacional y Cuatro de Septiembre, coreados por dos mil voces. Y la alocución al pueblo de Cuba y a las Fuerzas Armadas por el coronel Fulgencio Batista, jefe del Ejército Constitucional.

A las doce se hará una salva de 21 cañonazos para celebrar la fiesta y quince minutos más tarde tendrá ocasión el banquete extraordinario a las fuerzas de La Cabaña.

Por la tarde, a las dos, habrá una matinée en el cine-teatro, consistente en diez números de variedades ejecutados por los principales artistas de esta capital. Durante la función se repartirán confituras variadas a los hijos de los oficiales, clases y soldados del Regimiento.

Una importante rifa

A las cuatro de la tarde se llevará a efecto una rifa exclusivamente para las señoras y señoritas parientes de las clases y soldados del Regimiento Séptimo, consistente en cuatro premios. El primero, un juego de pomos de perfumería; el segundo, un corte de vestido ;el tercero, una caja de medias, y el cuarto, una cartera.

También se efectuará un sorteo de doscientos pesos en metálico entre las clases y soldados, distribuídos en seis premios de cincuenta, treinta, veinte, quince, diez y cinco pesos, y 35 premios de dos pesos cada uno. A las seis y cuarenta y cinco de la tarde se arriarán las banderas al toque del Himno Nacional, y luego se izará nuevamente en el asta central la bandera del 4 de Septiembre a los acordes del himno, y permanecerá izada hasta el toque de diana en la mañana siguiente.

A las ocho de la noche se conmemorará la hora en que se reunieron en asamblea en el Club de Alistados de Columbia las clases y soldados en la memorable noche del 4 de septiembre de 1933, y a esa hora se dispararán por la batería de salvas 21 cañonazos. Acto seguido tendrá lugar una maravillosa iluminación de la muralla de la vetusta fortaleza.

Eventos finales

A las nueve de la noche se «quemará el perro», que consiste en el grito de guerra de los artilleros, dándole candela a un enorme perro, y a las diez de la noche se llevará a efecto un gran baile en la Fortaleza de La Cabaña.

A este acto podrán asistir exclusivamente los familiares y amistades de los miembros del Regimiento Séptimo.

EL PRESIDENTE BUSCH, DE BOLIVIA, DESIGNO A LOS MIEMBROS DE SU GABINETE

LA PAZ, Bolivia, agosto 12. (Havas).—Hoy se constituyó el nuevo Gabinete boliviano, sustituto del que presentó dimisión al Presidente Busch, para facilitar la reorganización del Gobierno. Los Ministros son:

Estado, Eduardo Díez de Medina.
Interior: Gabriel Gosalves.
Hacienda, Vicente Mendoza López.
Defensa, general Rivera.
Instrucción Pública, Bernardo Navajas Trigo.
Comunicaciones, Walter Méndez.
Minas y Petróleo: Dionisio Foyanini.
Trabajo, Alberto Zelada.
Agricultura e Inmigración, Julio E. Salmón.
Comercio e Industria, Vicente Leyton.

Solemne función a Nuestra Señora de Aránzazu

En la Iglesia de San Francisco, de Cuba y Amargura, el lunes 15 del actual, solemne función a las nueve de la mañana, a Nuestra Señora de Aránzazu, Patrona de Guipuzcoa y de la Provincia Seráfica de Cantabria y Cuba.

La Venerable Comunidad de Padres Franciscanos de la Habana, invita a la Colonia Vasca a tan solemnes cultos.

Secretarios particulares del doctor Fernández Concheso

El doctor Aurelio Fernández Concheso, Secretario de Educación, ha designado secretarios particulares suyos a la señorita Teresa Castillo, graduada de varias universidades, y al señor Joaquín Mella, secretacio de Legación.

M.E.C.D. 2016

LA SAVANNAH SUGAR SE RETIRO AYER DEL MERCADO, ESPERANDOSE QUE DE MAS TARDE UNA EXPLICACION

AL EVACUAR UNA CONSULTA, LA CAMARA DE COMERCIO PRECISA SU CRITERIO SOBRE EL UNO Y MEDIO

Se han dirigido a dicha corporación comerciantes, así como industriales, con motivo de las dificultades que encuentran para cumplir la ley sobre los certificados

Con motivo de las dificultades alegadas por los contribuyentes del uno y medio por ciento, en los casos de ventas al por mayor, numerosas consultas están haciendo comerciantes e industriales a la Cámara de Comercio de la República de Cuba sobre el particular.

Seguidamente reproducimos una de dichas consultas y el informe del departamento legal de la referida corporación.

La consulta formulada a la Cámara de Comercio Cubana por una firma asociada, dice:

«Nosotros estamos inscriptos en la Zona Fiscal como industriales vendedores a mayoristas y al detall, es decir, que llevamos dos libros de 1½%, uno para las ventas a mayoristas, y otro para las ventas a los detallistas.»

«Con motivo del nuevo Reglamento del Impuesto del 1½%, en el cual se exige que las ventas sean hechas a comericantes que exhiban un certificado de estar inscriptos en la Zona Fiscal, quisiéramos saber si esto se refiere solamente a las ventas a mayoristas, o si también se refiere a las ventas que hacemos a los comerciantes pequeños, quienes compran a nuestros vendedores por cantidades mínimas para las cuales nos resultaría una gran dificultad el estar haciendo facturas por cada una de estas pequeñas ventas, y mucho más el estar exigiendo los certificados de Zonas Fiscales para cada una de estas pequeñas ventas a detallistas.»

«En caso de que las ventas a estos detallistas puedan hacerse sin el requisito de la factura y el certificado de la Zona Fiscal, quisiéramos saber si la nueva Ley fija algún límite en cuanto a la cantidad de ventas a detallistas con relación a la cantidad de ventas a mayoristas».

El informe evacuado por el departamento legal, dice así:

«En realidad el requisito de hacer constar en la factura el número de la patente, el giro y el domicilio del comprador, no parece haber querido alcanzar a los industriales de Cuba, por las ventas de mercancías por ellos elaboradas, que es el caso que nos ocupa. En efecto, el precepto de la Ley de Junio 28 de 1938, que contiene dicha exigencia, se contrae a las ventas de mercancía importadas al amparo de una exención del impuesto en la Aduana, pues consigna terminantemente que la finalidad por él perseguida es «Justificar las ventas a que se refieren las letras a) y b) del Artículo XXI del Decreto-Ley 393 de 1935; y las letras a) y b) en cuestión contienen la definición de ventas al por mayor exclusivamente a los efectos de la exención del impuesto sobre las compras de mercancías procedentes del extranjero.»

«Sin embargo de la que antecede, la Ley de Junio 28, 1938, declara que las ventas, (sin especificar cuáles), no acreditadas con los requisitos arriba expresados se considerarán como ventas al detalle.»

«Es aquí—continúa diciendo el letrado informante—donde el precepto puede afectar a los industriales de Cuba, ya que las ventas que ellos realicen, de mercancías por ellos elaboradas están exentas únicamente a comerciantes al por mayor, si la venta es al detalle, a menos que la mercancía sea adquirida para ser consumida y no para ser revendida, es muy de temer que si la ley considera la venta como al detalle, la Hacienda habrá de negar al comprador el carácter de comerciante al por mayor, y, habrá de pretender por ende, el cobro del impuesto como si de una venta a detallista se tratase».

«Así planteado el problema, pues, los industriales habrán de escoger entre ignorar el nuevo requisito e impugnar, en su oportunidad, la pretensión de la Hacienda de exigirles el pago de impuesto sobre las ventas hechas a comerciantes al por mayor, que no hayan sido acreditadas en la forma determinada en la Ley de Junio 28, o conformarse con esta nueva molestia y consignar en sus facturas los detalles de referencia.»

«Aclarado lo que antecede, huelga decir que, en cuanto a las ventas efectuadas a detallistas, el incumplimiento del tantas veces citado requisito no trae aparejada sanción alguna, por lo que pueden los consultantes hacer caso omiso de él.»

«Con respecto al concepto del comprador, debo decir—añade el letrado—que éste es comerciante detallista si adquiere la mercancía para venderla directamente al consumidor; y es comerciante al por mayor si, a su vez, vende la misma a otro intermediario. La cantidad de ventas y la cuantía de éstas en nada afectan al carácter del comprador, según antes se señala.»

«La nueva Ley, por su parte, nada dispone en relación con la proporción de ventas a detallistas y a mayoristas que puede efectuar un industrial.»

Nombran nuevos directores los Manufactureros

Se trata de los miembros de la Asociación de Fabricantes de Tabacos aquí establecida

La «Asociación de Fabricantes de Tabacos de Cuba», que agrupa a los manufactureros de torcido que no forman parte—salvo pocas firmas—de la «Unión de Fabricantes de Tabacos y Cigarros de Cuba», ha elegido los miembros que han de integrar su Junta Directiva.

De acuerdo con las elecciones celebradas, esa Directiva ha quedado formada por los señores siguientes:

Antonio Blanco, presidente; José L. Piedra, primer vicepresidente; Agustín Rodríguez, segundo vicepresidente; Manuel Zarza, secretario de actas; Ricardo Vidal Mena, vicesecretario; Arturo Quintero Pérez, tesorero; Daniel Blanco, vicetesorero; vocales: Ricardo Menéndez, José M. Echeverría, Heriberto González, Arturo Q. Zabala, Armando Guerra, Plácido Roche, Manuel Valle y Antonio Reina.

Para suplir las posibles vacantes de los vocales, fueron electos suplentes los señores Bernardo Jones, Ricardo Vidal Burquera, Juan Cabrera y Sebastián Repllado.

El señor Vidal Mena, que fué electo vicesecretario, tendrá la representación de la Asociación, como delegado de la misma, en la Secretaría del Trabajo.

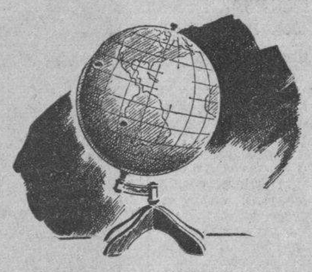

Más de 700 Sucursales a la disposición de Vd.

Al establecer su relación con The Royal Bank of Canada usted moviliza el completo apoyo de una institución con más de 700 Sucursales en 30 diferentes países. Estas Sucursales están a su servicio para efectuar cobros tanto en Cuba como en el Extranjero, suministrarle información sobre oportunidades comerciales y ayudarle a establecer conexiones ventajosas en otros países. Como parte de este gran sistema bancario internacional, nuestras 23 Sucursales en Cuba lo invitan a indagar sus facilidades y agradecen se les dé oportunidad de servirle a usted.

23 Sucursales en Cuba

THE ROYAL BANK OF CANADA

Más de 700 Sucursales en el Canadá y en otros 29 países

Mermaron las recaudaciones de la nación

Durante el mes de Julio se recaudó menos que lo que se obtuvo en años anteriores

Julio, primer mes del presente año fiscal, 1938-1939, ha marcado una baja de cierta importancia en los ingresos por concepto de Rentas del Presupuesto, siendo lo recaudado $3.581,505.52, contra $4.263,517.30 en igual mes del ejercicio anterior; resultando dicho mes de julio el más bajo, en estas recaudaciones, desde el año 1933.

En cuanto a las recaudaciones del Fondo Especial de Obras Públicas, nótase también baja en el mismo julio pasado, habiendo sumado éstas $1.077,910.25, contra $1.287,563.05; según los datos comparativos que nos facilita «Cuba Económica y Financiera».

Véase el detalle de estas recaudaciones durante julio de los últimos años:

Rentas del Presupuesto

Años Fiscales	Julio
1933-34	$3.084,334.96
1934-35	4.305,078.05
1935-36	4.024,160.63
1936-37	4.086,427.19
1937-38	4.263,517.30
1938-39	3.581.505.52

Fondo Especial de O. Públicas

Años Fiscales	Julio
1933-34	$ 361,020.29
1934-35	1.163,127.62
1935-36	958,773.13
1936-37	1.028,738.85
1937-38	1.287,563.05
1938-39	1.077,910.25

MERCADO DE LONDRES

LONDRES, agosto 12.—El mercado de valores abrió con tono quieto y sostenido. U. S. Steel 58-3|8, General Motors 45, International Nickel 46-1|4.

El mercado de cobre estuvo más flojo, cotizándose pronta entrega 40-3|8, Futuros 40-11|16, Electrolítico de 45-3|4 a 46-3|4.

El oro se cotizó en Londres esta mañana a $34.78 la onza fina, contra igual precio cotizado ayer. El oro en barras se cotizó de 142 chelines 8 peniques contra 142 chelines 4-1|2 peniques ayer. Al fijarse el precio del oro en el mercado se evidenció una aguda demanda del Continente, estimándose que las autoridades suplieron el 90 por ciento de la misma, siendo el balance suplido por otras ventas. La plata se cotizó a 19-1|2 peniques; alza de 1|16 de penique.

MERCADO DE PIELES

Cierre ayer en New York:

Septiembre	10.50
Diciembre	10.80
Marzo	11.00
Junio	11.05

EN EL MERCADO DE CRUDOS DE EMBARQUE HUBO OFERTAS A LA BASE DE 2.77 Y A 2.80 CENTAVOS

Pero los compradores persistían en no pagar más de 2.75, que es el precio «spot» del día anterior. Cerró sostenido el mercado de crudos, como también el de entregas futuras

A juzgar por las últimas informaciones recibidas ayer tarde, por los hilos directos privados que funcionan en esta capital, el mercado de azúcares crudos para embarque ha quedado al finalizar la semana con limitadas ofertas a las bases de 2.77 y 2.80, para este mes y el próximo, y con los compradores interesados en las mismas posiciones a no más de 2.75, que es el precio «spot» del jueves. Eso ratifica una de las informaciones recibidas, que decía: los crudos continúan sostenidos.

Las ofertas de ayer a que nos referimos arriba, o las únicas reportadas, son las siguientes: de 2.000 toneladas de Filipinas, para embarque en agosto-septiembre, a la base de 2.77, de otra cantidad adicional de igual procedencia, para arribar el diez y seis del actual, y de un cargamento de Puerto Rico, para embarque en la primera quincena de septiembre, a la base de 2.80.

Como los compradores, según decimos antes, no pagaban más de 2.75, ninguna operación se reportó.

MERCADO DE FUTUROS.— Los del contrato americano también estuvieron sostenidos y cubrieron «límites estrechos». Las casas cubanas apoyaron la posición de septiembre, contra ventas de meses diferidos. Fueron moderadas las operaciones de traspasos. Es la impresión final de las informaciones recibidas, las que al referirse al contrato mundial dicen así: el movimiento de precios fué de proporciones pequeñas, pero el tono fué sostenido. Las compras del ramo y el apoyo de los productores, absorbieron rápidamente las pequeñas ofertas.

Se vendieron del contrato número 3 o americano: 3.850 toneladas en septiembre, 2.300 en enero, 700 en marzo, 1,150 en mayo y 600 en julio. Y del contrato mundial se vendieron 2,000 toneladas en septiembre, 500 en marzo y 550 en mayo. Son las operaciones reportadas por la Bolsa de New York.

MERCADO DEL REFINO.—La Savannah Sugar se ha retraído del mercado, esperándose que «dé a la publicidad un anuncio el próximo lunes».

MERCADO DE LONDRES.— Los crudos actuaron sin cambio. La Terminal cerró así:

	Cierre del 11	Cierre del 12
Agosto	5-3½	5-3
Septiembre	5-3	5-3
Octubre	5-3¼	5-3¼
Diciembre	5-3¾	5-3¾
Marzo	5-4¾	5-4¾
Mayo	5-5¾	5-5¾
Agosto	5-6½	5-6¾

CAMBIOS EN NEW YORK

Cierre ayer en New York:

Libra Esterlina	4.87⅜
Francos	2.72½
Pesetas	5½N.

MERCADO DE ALGODON

Cierre ayer en New York:

Octubre	8.17
Diciembre	8.24
Enero	8.25
Mayo	8.27
Marzo	8.30
Julio	8.33

MERCADO DE SEDA

Cierre ayer en New York:

Septiembre	166
Diciembre	161½
Enero	162

MERCADO DE MANTECA

Cierre ayer en Chicago:

Septiembre	8.00
Diciembre	8.10
Granel	7.35

Cotizaciones de la Bolsa del Azúcar de Nueva York

NUEVA YORK, agosto 12. (Por hilo directo de Luis Mendoza y Compañía.)

CONTRATO NO. 3

Meses	Abre	Max.	Min.	Cierre
Sept.	1.80	1.81	1.81	1.80
Nov.	—	—	—	—
Ene.	1.85	1.87	1.87	1.86
Mar.	1.90	1.91	1.90	1.90
May.	1.94	1.95	1.95	1.95
Jul.	1.97	1.99	1.99	1.98

CONTRATO NO. 4

Meses	Abre	Max.	Min.	Cierre
		1938		
Sept.	98	98	98	98
		1939		
Ene.	101	—	—	101½
Mar.	103½	103	103	103½
May.	105½	105	105	105½
Jul.	107½	—	—	108
Sept.	109	—	—	109

Apreciación del Mercado de Azúcar

AGOSTO 12 DE 1938

Costo y Flete

	Ant.	Hoy
Pronto embarque		
EE. UU.	1.85	1.85
Flete	0.15	0.15
Libre a Bordo—		
Pago Inmediato		
EE. UU. Cuota Libre	1.71	1.71
EE. UU. Cuota Retenida 1939	1.70	1.70
Cuota Mundial conjunto de las 2 clases	0.97	0.97
Cuota Local — Ex-Almacén	0.89½	0.89½
Todas las cuotas	1.44½	1.44½

(Esta apreciación es de Luis Mendoza y Compañía.)

BOLSA DE NUEVA YORK

COTIZACIONES AL CIERRE AYER

Amer. Crys	10½	Houston Oil	8
Am. Radiator	14½	Hudson Mot	8½
Adams Expr.	10¾	—I	
Air Reduce	58⅞	Illi. Cent	10¾
Alaska Jun	10¾	Interb R. T.	3¼
Allied Chem	172	Int Cement	51⅜
Allis Chal	48	Int. Nickel	48
Amer Can	96	Inter. Tel	8⅜
Am. Car. Fou	25¼	I. Tel. F. S.	8½
Am. F. Pow	3¾	Illin. Glas	68
Amer Ice	1⅞	—J	
Amer Loco	20	Johns Mansy	91
Am. P. Ligth	5	—K	
Amer Smel	43	Kroger Groc	16¾
Amer. Sugar	23	Kennecot	39⅞
A. C. Alcohol	12	—L	
Amer. T and T	140¾	Lambert	14
Am. Tobac A	83½	Lgg Myers	102¼
Am. Tobac B	86¾	Loew-s Inc	46⅜
Am. W. Works	9¾	Loose Wiles	—
Am. Woolen	5⅞	Ludium Stl	17½
Anaconda C	33½	Lehman Cor	26⅜
Atchison	34¼	Liquid Carb	18¼
Atlan Coast	29⅞	—M	
Atlan Ref	23¼	Marcy (H. R.)	43½
Ass. D. Goods	9½	Montgomeri	45⅛
Auburn Auto	4	Miss Pac. c	—
Aviat Cor	4½	Miss Pac p	2¾
Amer Meal	33⅜	Morris (Phi)	119
Armour and Co	9⅜	Murray Corp	8¾
—B		—N	
Baldwin Lo	9¼	N. Y. Central.	17⅝
Balt and Ohio	8¼	Nash-Kelvi	17⅝
Bendix Avi	21⅜	Nat-l Bis	23⅜
Best and Co	43W	Nat-l Dist	24
Beth. Steel	55¼	Nat-l Dairy	15
Borden Co	17	Nat-l P. Li	6⅝
Briggs	31¼	Nat-l Steel	57⅛
Brook Man	10	North Amer	20⅛
Butte Copp	5½	N. A. Aviat-n	9½
Byers A. M.	10½	Nort Pacifi	10¾
—C		—O	
Can Pacific	6½	Ohio Oil	10½
Curt W. A.	22½	Otis Elev	23½
Curt ½. com	5⅛	Otis Steel	10
Case T. Mach	87⅛	—P	
Columb Gas	6⅜	Packard Mot	5
C. de Pasco	43¼	Paramount	9½
Ches and Ohio	29⅝	Pennsylvain	20⅛
Chi. R. Islan	—	Pat Mines	10⅝
Chrysler	68	P. Petroleum	39½
Coca Cola	137⅞	Pulmman Co	30½
Col. Carbon	89½	Pure Oil	11
Comm and Sout	1⅜	Puerto Rico	19¾
Cons Gas	26	—R	
Cons. Oil	9½	Radio Corp	7
Cont, Can	44W	Rep. I. Steel	42½
Cont Oil	32⅜	Reynolds	42½
Corn Prod	68⅜	—S	
Cont Motors	1⅛	Schen Dis	17⅜
Cuba Co	½	Safeway St	19
Cub Amer S	4	Sears Roeb	70¼
C Am. Sug p	—	Shell Uni	16
Cmm-l Solv	10	Simmons Co	27¼
Chesapeake	39	Soc Vacuun	14⅝
Cruc. Steel	32½	St. Paul p	1½
Cons. R. Cuba	3	So. Pacific	17⅝
Canada Dry	17¾	Swuth Ry	12½
—L		Stan Brands	7⅞
Del, Hudson	19½	Stand Gas	3½
Del and Lack	7¼	Stan. N. J	53
D. Aircraft	47⅝	Stan N. J.	53
Drug Inc	6	Stan Oil Co	31¼
Dupont	123½	Stewart war	9¾
—E		Studebaker	7⅝
East. Kodak	—	—T	
El. Auto Lit	25⅜	Texas Co	45
El. Pow Lig	10¼	Texas Gulf	35½
Elecn Bond	7½	Timken Roll	47½
Erie. (R. R.)	2⅝	—U	
—F		Unin Carb	17½
Fox Film C	23¾	U. Pacific	86⅜
Frep Texas	29¾	Union Oil	21
Foster wh	19	United Cor	2¾
Firestone	21	Uni. Corr pfd	30¾
—G		Unite. Fruit	60¾
Gen Asphalt	18⅞	U. S. Rubber	42¼
Gen. Elec	40	U. Aircraft	26¾
Gen. Foods	34⅝	U. S. Steel	57
Gen. Motors	44¼	U S. Inb Alc	19½
Guantánamo S	1⅛	U. Gas Corp	3¾
Gillet Saf	9⅞	—V	
Gimbel Bros	12⅝	Vanadium	19½
Gold Dust	7½	—W	
Goodrich R	22¾	Warner Bros	6
Goodyear	21⅛	W. Brothers	3½
Gen. Bronze	⅝	West Union	29
Gramby	6	West Elec	100
Great North	20¼	oolwarth	46¾
—H		Yellow-Tr	19⅛
Homestake	65		

Bonos de Cuba

Cierre ayer en New York:

Speyer, 5%	101½	104
Speyer, 4½%	99⅛	100
Morgan, 5%	102½	104
Morgan, 5½%	102¾	103
Obras Públicas, 5½%	69¼	70
Cuba 4½% 1977	57¾	59
Cuba Railroad, 5%	38	39
Cuba Railroad, 7½%	50	52
Cuba Northen, 5½%	34¼	36
Manatí Sugar, 7½%	26	27⅛
Int. Tel. and Tel., 5½%	99⅝	99⅞

MERCADO DE CAFE

Cierre ayer en New York:

Septiembre	4.45
Diciembre	4.48
Mayo	4.56
Marzo	4.61
Julio	4.65

MERCADO DE GRANOS

Cierre ayer en Chicago:

Avena:

Septiembre	22⅞
Diciembre	23⅛
Mayo	25⅛

Centeno:

Septiembre	42½
Diciembre	43
Mayo	45½

Maíz:

Septiembre	51¼
Diciembre	48
Mayo	51

Trigo:

Septiembre	62
Diciembre	64⅜
Mayo	67¼

Trigo de Winnipeg:

Octubre	69½
Diciembre	68⅝
Mayo	71⅛

LA PERTURBACION EUROPEA INFLUYE EN LOS CAMBIOS

LONDRES, agosto 12.—El movimiento de los cambios extranjeros y la continuación de la fuerte demanda de oro refleja el temor de una perturbación importante de origen político en Europa. La presión que viene experimentando la libra esterlina y el franco francés en el mercado, cambios extranjeros, ha aumentado durante el día de hoy en una cuantía muy importante, bajo el temor de la situación checoeslovaca, después de las últimas noticias en relación con las actividades de Alemania en la frontera francesa, que se han intensificado durante los últimos días. El sentimiento ha sido también alterado por la nerviosidad en relación con la siuación del trabajo en Francia, intensificado por persistentes rumores del Continente, no obstante las reiteradas negativas de estar pendiente del acuerdo tripartita un ajuste de las divisas monetarias en relación con el oro.

CIERRE DE LOS VALORES EN LA BOLSA DE N. YORK

NEW YORK, agosto 12.—Las noticias del día ofrecieron diversas influencias, contribuyentes a la aplicación de la debilidad del mercado de valores hoy. Los mercados europeos han estado más débiles y el mercado de cambios extranjeros declinó como resultado de la tensión general y de la nerviosidad europea. Otro factor fué el bajo índice de carros cargados durante la semana pasada. La debilidad de los mercados de productos también contribuyó a la declinación del precio de las acciones. La baja de los carros cargados han sido contraria a lo que se esperaba de acuerdo con los estimados preliminares de que el total sería más o menos sin cambios en relación con la semana precedente. La producción automoviliística ha tocado ya lo que se espera que sea el más bajo punto del año. El mercado desarrolló un poder de recuperación muy poco impresionante hoy, después de que se llegó a los bajos niveles a la mitad de la sesión. No hubo indicaciones de que la reacción haya alcanzado su curso pleno. Dentro de los valores que hicieron frente bastante bien al movimiento de ventas, se contaron los del grupo textil.—Thomson & McKinnon.

EDICTO

DOCTOR JUAN IGNACIO JUSTIZ Y VALDES, Juez de Primera Instancia del Sur de esta capital.

Por el presente edicto hago saber que en las diligencias sobre denuncia de extravío a la Sociedad Mercantil N. Gelats y Cía. de un bono de la deuda exterior de la República del 4½% 1937 con vencimiento en el año 1977 de la nueva emisión hecha para recoger los llamados Bonos de Obras Públicas, con un valor nominal de MIL PESOS, marcado con el número M-16,808 y con sus cupones del número 3 al 80, ambos inclusive, a fin de impedir que se pague a tercera persona el capital de dichos bonos y sus cupones de intereses, y que se transfiera a otro la propiedad del mismo y conseguir que en su día se le expida el consiguiente duplicado he dispuesto por providencia de esta fecha y conforme a lo dispuesto en el artículo 550 del Código de Comercio se publique esta denuncia en la Gaceta Oficial y en dos periódicos de los de mayor circulación de esta Capital, señalando el término de tres meses para que pueda comparecer quien quiera que tenga en su poder el referido Bono.

Y para su publicación en un periódico diario de los de esta ciudad, expido la presente en la Habana a nueve de Agosto de 1938.

Dr. Juan Ignacio Justiz.

Ante mí,

Enrique Benemelis,

EDICTO

ANDRES C FLEITES, Administrador p. s. r. del Distrito Fiscal de Occidente de la Habana.

HAGO CONSTAR: Que en esta Administración Fiscal sita en Calzada del Cerro No. 519 se llevará a efecto el día 5 de Septiembre de 1938 el acto de la subasta de arrendamiento de la casa Serrano No. 70, propiedad del Estado, con las siguientes condiciones.

CONVOCATORIA DE SUBASTA DE ARRENDAMIENTO

Hasta las diez antes meridiano del día 5 de Septiembre de mil novecientos treinta y ocho se recibirán en la Secretaría de Hacienda, Sección de Bienes del Estado y en la Administración y Recaudación de Contribuciones i Impuestos del Distrito Fiscal de Occidente, proposiciones en pliego cerrado para el arrendamiento de la casa situada en Serrano No. 70, en Santos Suárez, barrio de Jesús del Monte, compuesta de jardín, portal, sala, saleta, comedor, cuatro habitaciones dormitorios, cuarto pequeño para despensa, dos cuartos de baño, cocina y traspatio.

Las proposiciones deberán hacerse por tiempo no menor de dos años ni mayor de seis. En la fecha y hora indicada se abrirán y leerán públicamente las proposiciones y esta Secretaría resolverá oportunamente sobre la adjudicación. Se darán pormenores y se entregarán copias del pliego de condiciones a quien lo solicite en la Administración Fiscal antes indicada y en la Sección de Bienes del Estado, Secretaría de Hacienda.

P. A. del Señor Secretario,

Dr. Luis Vidal,

Subsecretario de Hacienda.

Y para su publicación en el periódico DIARIO DE LA MARINA, así como para fijarlo en la Tablilla de Anuncios y en la casa sita en Serrano Núm. 70, expido la presente en la Habana a los cinco días del mes de Agosto de mil novecientos treinta y ocho.

Andrés C. Fleites,

Administrador.

Cebollino Amarillo Legítimo de Canarias

COSECHA 1938

Acabamos de recibir estas afamadas semillas. Si tiene interés en sembrar cebollino de calidad y garantía, háganos su pedido inmediatamente.

LLOBERA y Cía. S. en C.

INQUISIDOR 28 — TEL. A-6483

HABANA

MERCADO DE GOMA

Cierre ayer en New York:

Septiembre	15.96
Diciembre	16.14
Enero	16.18
Marzo	16.22
Mayo	16.37

MERCADO DE METALES

Cierre ayer en New York:

Cobre	10.30
Plomo	4.90
Estaño	43.35
Nickel	0.35
Zinc	5.14
Manganeso	0.40

LA PATRULLA POLICIACA

TITINA LA MECANOGRAFA

EL PATO PASCUAL

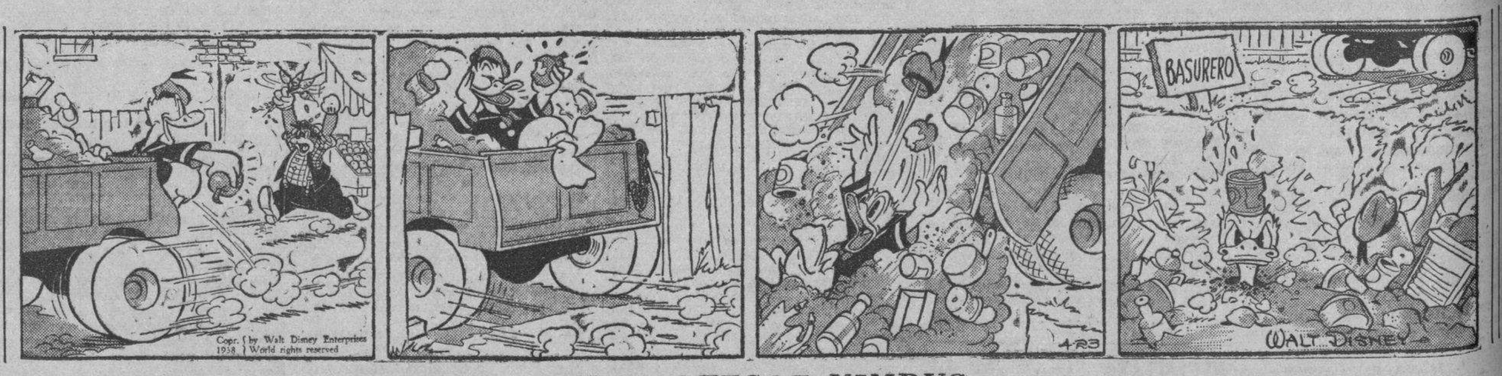

EL PROFESOR NIMBUS

M.E.C.D. 2016

Cuantiosa fortuna discuten herederos de Isabel Malberty

El viudo reclama $250,000 y sólo le ofrecen una pensión. Pensionado un civil del E. L.

En el Juzgado de Primera Instancia del Sur y por ante el Secretario Enrique Benemelis, cursan los autos de la testamentaría de doña Isabel Malberty y Tejada, que dejó a su fallecimiento bienes ascendentes a más de $250,000. Según noticias recogidas ayer, los herederos de la señora Malberty se encuentran en completa discordia, debido a que el viudo, señor Sanchoyerto sostiene que a él le corresponde la tercera parte de la herencia en usufructo, mientras los demás herederos opinan que sólo tiene derecho a percibir una pensión vitalicia.

Con tal motivo será el señor Juez de Primera Instancia del Sur, doctor Juan Ignacio Jústiz, quien resuelva el caso.

Conceden una pensión de 840 pesos a Jacinto Osés Castillo

El Juez de Primera Instancia del Sur, doctor Jústiz, dictó un auto por ante el Secretario Armando Valdés Anciano, concediendo una pensión ascendente a $840.00 anuales, a favor del señor Jacinto Osés Castillo, como subdelegado de Hacienda del Ejército Libertador.

HURTO

Roberto Castellanos Sotolongo, de Sitios 73, denunció en la Quinta Estación, que dejó estacionada en Maloja y Angeles su bicicleta, que tiene un valor de 35 pesos y, al regresar, notó que se la habían hurtado.

CRUCIGRAMAS

HORIZONTALES

1—Coger.
6—Primer rey cristiano de Hungría.
7—Gran masa de nieve que cae de los montes a los valles.
11—Río de Noruega.
12—Poco común.
13—Isla de la costa occidental de Francia.
14—Nave.
16—Terminación de aumentativo.
18—Terminación de infinitivo.
19—Preposición inglesa.
20—Cavidad que contiene los intestinos.
22—Prefijo que significa dos.
23—Yunque pequeño de plateros.
25—Reza.
26—Tiempo del verbo caer.
27—Epoca.
30—Rey de Wessex en la heptarquía sajona, desde 689 a 726.
32—Estado de la Indochina sometido al protectorado de Francia.
33—Raíl.
35—Ansar.
36—Oficial del ejército turco.
38—De esta manera (en latín).
40—Interjección.
41—Cordillera de Africa.
45—Letra del alfabeto griego.
46—Y oe (antiguo).
47—Cólera.
48—Nombre de la e larga griega.
49—Preposición inseparable.
50—Río de Siberia.
52—Donará.
54—Atreverse.
55—Adverbio de lugar.
56—Planta umbelífera comestible.

VERTICALES

1—Río de Colombia.
2—Flecha.
3—En (en inglés).
4—Batracio.
5—Mote.
6—Perfume.
7—Valle español donde nace el Garona.
8—Nota musical.
9—Golfo que forma el Mar Caribe en las costas de Colombia y Panamá.
10—Serranía de Colombia y Panamá que sirve de límite entre ambas repúblicas.
15—Preposición inseparable.
17—Símbolo del Neón.
21—Río del Africa austral.
24—Río de Francia.
26—Tiempo del verbo caer
28—Dios del Sol.
29—Antes meridiano.
30—Marchar.
31—Conjunción.
32—Compañero de Eneas en su fuga a Troya.
34—Islas volcánicas del Mar Tirreno.
35—Nombre antiguo del clavel.
36—Adorada.
37—Palma de Filipinas.
39—Cordillera de Santo Domingo.
41—Remar hacia atrás.
42—Terminación de infinitivo.
43—Antiguo nombre de la nota do.
44—Ninguna cosa.
51—Símbolo del Sodio.
53—Associated Press.

A. L. G.

Solución al Crucigrama anterior

Dos lesionados en un triple choque en la calle Lagunas

Murió un joven de 15 años que se prendió fuego. Una señora tomó creolina para suicidarse

En la esquina de Perseverancia y Lagunas, ocurrió ayer un choque entre el automóvil que conducía Luis Antonio García Pedroso, de 35 años, vecino de 17 número 225, y el camión 66532, manejado por Julián Martínez, de 19 años, residente en Herrera número 11.

En la citada esquina se encontraba estacionada una carretilla de pan y junto a ella, el menor Fernando Reyes Delgado, de 12 años, con domicilio en Escobar 257.

Al chocar ambos vehículos, el camión se fué sobre la carretilla, subiendo a la acera y alcanzando a Reyes, produciéndole graves contusiones diseminadas por todo el cuerpo, de las que fué asistido en el centro de socorros del segundo distrito, así como también fué asistido, de contusiones menos graves, José Blanco Pereira, de 34 años y vecino de Daciz número 10, quien iba como ayudante de chofer en el camión de Julián Martínez.

Presentados ante el Juez de Guardia Diurna, doctor J. M. Sarasa, los chauffeurs García Pedroso y el Martínez, fueron dejados en libertad.

TOMO CREOLINA

Elsa Varona Bravo, de 18 años, vecina de Cerro número 1369, fué asistida de graves síntomas de intoxicación que sufrió al ingerir un poco de creolina, con ánimo de suicidarse, por haber tenido un disgusto con su marido Ramón Martínez Aldama, alistado del Ejército Constitucional.

SE LLEVARON TRES CUADROS

Teófilo Sabás, propietario de la fotografía situada en Monte número 51, dió cuenta a la policía que de su fotografía le habían sustraído tres cuadros, los cuales, ascendía su costo a 15 pesos.

FALLECIO EN EL HOSPITAL

En el Hospital «Calixto García», dejó de existir ayer Armando Pérez Fleitas, de 36 años de edad, y vecina que era de Santa Teresa número tres, a consecuencia de la grave intoxicación que sufrió al ingerir un tóxico hace días.

MURIO LA QUEMADA

Caridad González Delgado de 15 años, vecina de Pozos Dulces número 10 esquina a Desagüe, dejó de existir ayer en el Hospital «Calixto García», a consecuencia de las graves quemaduras que se produjo al incendiar sus rojas con ánimo de suicidarse.

UN AVION DE ALEMANIA TUVO QUE DESCENDER EN UN AERODROMO CHECO

PRAGA, Checoeslovaquia, agosto 12. (AP).—Los funcionarios checoeslovacos anunciaron esta noche que un aeroplano militar alemán había cruzado ayer la frontera y aterrizó en el aeropuerto de Liberec, a unas doce millas en el interior de Checoeslovaquia.

El piloto, de nacionalidad búlgara, explicó que era estudiante de aviación en Kaufbeures, y que se había perdido.

Las autoridades checoeslovacas aceptaron la explicación y condujeron al aviador y al aeroplano a la frontera.

M.E.C.D. 2016

ANUNCIOS CLASIFICADOS DE ULTIMA HORA

COMPRAS

9 CASAS

COMPRO COMO APODERADO ALgunas casas chicas y medianas. También solares La Sierra y Almendares San Lázaro 682, bajos, U_1802 pegado a Belascoaín. Sr. Llenín.

17 MUEBLES Y PRENDAS

U-3143: COMPRO ROPA

Caballero y señora, muebles, máquinas coser, escribir, liquido casas completas, todo lo que usted quiera vender. Trabajo los domingos, voy al campo. Dinero en mano, camión en puerta. U-3143.

23 OBJETOS VARIOS

CUCHILLA COMPRO CONTADO DE palanca para imprenta. Anuncios Clasificados DIARIO. Pinillos.

Arrendamientos

A-1 FINCAS RUSTICAS-URBANAS

TOMO EN ARRENDAMIENTO UNA o dos casas, de vecindad directamente a los dueños. Doy la garantía necesarias. San Lázaro 682 bajos, pegado a Belascoaín U_1802 Sr. Llenín.

VENTAS

48 CASAS

SE VENDEN O CAMBIAN 2 CASAS céntricas a una cuadra Prado, mampostería 3 cuartos y seis solares en Cienfuegos, por casa Habana. Dueña: Real 36, Cojímar. Telf. M_9921. Extensión 8 A.

VENTAS

48 CASAS

ALMENDARES: $3,600

Precioso chalet esquina, rodeado jardines: portal, sala, comedor, 3 cuartos, baño intercalado, garage, techos monolíticos, moderno, O-Reilly 11, departamento 407: M-1072.

49 SOLARES

SE VENDE EN GONZALO Y ALBERto, reparto Santa Amalia, parcela 7.07 por 29.48 varas: $225.00; y 7.37 por 42.45 varas: $325.00. Informa su dueño: Gómez: A 9409, 1 y media p. m.

51 ESTABLECIMIENTOS

VENTA Y COMPRA BODEGAS, CAfés y otros establecimientos. Seriedad y honradez. San Lázaro 682, bajos pegado a Belascoaín. U-1802 infoma: Sr. Llenín

SE VENDE UNA FARMACIA EN Santiago de las Vegas, Precio dos mil pesos. La mitad al contado y el resto con facilidades Si no tiene dinero no moleste. Para informes: B. Rodríguez, Farmacia en la propia localidad.

56 MUEBLES Y PRENDAS

ESPEJO OVALADO GRANDE DE hierro bronceado, una mesa 2 hamuzas, 2 butacas todo de nogal tallado; una lámpara de Bacarat de 12 brazos, un par candelabros de mesa. Escobar 568, bajos entre Reina y Salud.

MUEBLES DE OCASION. SE VENDE un buró plano, caoba, casi nuevo, baratísimo: $13.00. Aproveche ganga. Sr. Carnot, Monserrate 69, altos.

LUNETAS PARA TEATROS. VENDO en todas canticades lunetas de caoba nuevas, al precio de usadas. Fernández, calle 15 Nro. 655 Vedado teléfono F_4503

POR EMBARCARSE VENDE FAMIlia todos sus muebles, prefiriendo tratar con particulares. Avenida de los Aliados Nro. 1, Reparto Kohly.

EMBARCO. VENDO UN RECIBIDOR estilo inglés, cojines, nuevo, costó $170.00, se da $68 Juego cubierto 51 piezas Ercuis, plata; nevera Oso Blanco, servicio mesa nuevo. Belascoaín 458, al lado Escuela Medicina.

ANTIGUO MODELO LUIS XV, JUEgo de cuarto de los Marqueses de Muñiz, se vende. Informes: Salud 355, casi esquina a Gervasio.

GRANDIOSA LIQUIDACION

Un juego de curto de caoba, 8 piezas, muy fino: $180.00; juego de comedor, 12 piezas, estilo Luis XVI: $125.00; juego de living room, de 4 piezas: $65.00; juego de cuarto: $20.00; escritorio estilo Luis XV: $15.00; juego de comedor, estilo Chippendale, de 12 piezas, muy fino, que vale 425 pesos, rebajado: $290.00. En todo grandes rebajas. Aproveche esta ocasión.

SANTA CRUZ

Avenida de Italia 95: M_8873

Dinero-Hipotecas

64 OFERTAS

DINERO PARA HIPOTECAS: TENgo cualquier cantidad, al 7 por ciento, Habana, Vedado y repartos. Exijo garantía franca. Operación rápida. Campanería, Aguiar 68: M_7785.

ENSEÑANZAS

77 ACADEMIAS

ACADEMIA «CABALLERO

Clases nocturnas. Preparatoria para Ingreso, Segunda Enseñanza. 8o grado para ingresos, sin previo exámen. Abrese la matrícula agosto 15, inicio clase Septiembre 5, desde las 8 p.m. Cuota Mensual: $5.00. U-2832 San Rafael 775 y Oquendo.

ALQUILERES

79 HOTELES

HOTEL REGINA

INDUSTRIA 135, FRENTE AL CAPITOLIO. —M-5955

Deseando complacer a todas las familias que se han interesado por habitaciones o apartamentos en este hotel, así como aquellas personas que deseen vivir con todo el confort de un hotel de lujo, les participo que desde esta fecha los precios desde $64 al mes comida dos personas y para una persona desde $45 a familias honorables. Por ser este hotel absolutamente moral y garantizar a sus huéspedes un servicio eficiente en todos los órdenes, es el preferido de todas las familias decentes. Precios convencionales por meses, en apartamentos.

80 CASAS DE HUESPEDES

MANSION «LOREDO», CONCORDIA 418, entre Gervasio y Escobar. Telf. A-7681. Casa huéspedes estricta moralidad, apartamentos con vista a la calle. Comidas a domicilio. Se admiten abonados al comedor. Precios módicos.

82 APARTAMENTOS

LINEA 1162 ESQUINA 18, PRECIOso apartamento nuevo, sala, comedor, dos grandes cuartos con closets, baño intercalado y cocina. Informa el encargado

EN SUNTUOSA RESIDENCIA, EN en lo mejor del Vedado, se alquilan dos departamentos con toda asistencia. Reducido precio. Telfs. F_7071 y F-2809.

83 DEPARTAMENTOS

ALQUILO A FAMILIAS SIN NIÑOS, muy buenos departamentos de sala y cuarto, con vista calle, lavabo agua, en Monte 12, esquina Zulueta; Habana 85, esquina Lamparilla; Empedrado 15, antiguo; Reina 30. Son casas de orden, buen aspecto.

84 HABITACIONES

ALQUILO HABITACION ALTA MUY fresca y amplia con baño completo a hombres solos o matrimonio sin niños, personas de toda moralidad. Milagros 307 entre Zayas y Cortina, Santos Suárez.

ALQUILO A MATRIMONIO SIN NIños hermosa habitación con todo servicio completo, privado, con su patiecito, todo azulejeado. No hay nada igual en higiene, fresco y buen gusto. Hospital 611, entre San José y Valle.

EN CRISTO 33 SEGUNDO PISO, SE alquilan habitaciones amuebladas, con comida, desde $20.00. Vista a la calle.

HABITACION AMPLIA Y VENTILAda, con baño privado, propia para matrimonio, Amistad 353, primer piso, esquina a San José.

87 HABANA

SE ALQUILA BELASCOAIN 215, bajos, Informan en la misma.

ALQUILERES

87 HABANA

ACABADOS DE CONSTRUIR SE ALquilan los altos de la casa San Rafael Nro. 511 entre Lealtad y Escobar. La llave e informes en la misma

TEJADILLO 10

Alquilo Sala buena ventilación, cómoda, casa familia respetable.

SE ALQUILAN LOS ALTOS DE SAN Carlos letra B., entre Estrella y Maloja, detrás de Sanidad, recién construídos: sala, 3 cuartos, baño, comedor y cocina. Verse: de 8 a 6. Informes: U-3417. $34.00.

88 VEDADO

MODERNOS BAJOS BAÑOS 507 ENtre 21 y 23 $110, sala, antesala, comedor, 5 habitaciones 2 baños intercalados, pantry, cocina, cuarto y baño de criada, 9 closets, garage y cuarto. Llave en los altos al fondo. Informan F_4182

EN LO MEJOR VEDADO 23 Nro. 756 entre B y C, casita moderna a corta familia, comedor, dos habitaciones baño completo, agua abundante, se exigen referencias. Verse de 9 a 12 y de 3 a 6.

ALQUILO MODERNOS ALTOS, PRImer piso, 23 esquina a F., Vedado: recibidor, comedor, sala, cuatro habitaciones, baño, toilet, pantry, cocina, cuarto y servicio de criados.

89 CERRO - PALATINO

SE ALQUILA PIÑERA 158 Y 160, CAsi esquina a la Calzada del Cerro, 3 y 4 cuartos, patio y escalera a la azotea. Precio 18 y 22 pesos. Informes: Calzada del Cerro 15 y 75 Tintorería. Telf. A_9669

ALQUILO COMODA CASA, CUADRA y media paradero del Cerro: sala, comedor, tres cuartos, cocina, patio grande: $15.00. dos meses en fondo, San Elías letra E., esquina a Ferrer.

90 MARIANAO - REPARTOS

ALTURAS BUENAVISTA ALQUIlanse fresquísimas casas sala, dos tres cuartos, $15 $18, edificio «Campana» loma apeadero Ceiba, tranvías Vedado Marianao. Godínez entre Línea y Calzada Columbia.

MIRAMAR. SE ALQUILA LA HERmosa casa con portal, sala, saleta, comedor, hall, pantry cocina; tres habitaciones con dos baños garage y cuarto de criados, $90.00

CASA DE CAMPO, CON 10,000 MEtros de terreno, se alquila: sala, comedor, 7 habitaciones, comedor, servicios sanitarios, a una cuadra del Lago, en la Avenida de los Laureles (Country Club: $25.00. Se puede ver a todas horas. Informes: Telf. FO-7822.

92 SANTOS SUAREZ - MENDOZA

PRECIOSA CASA MODERNA PARA familia de gusto, San Mariano 456 entre D-Strampes y J. Delgado, jardín, portal, recibidor, despacho, sala, saleta, hall central; cuatro habitaciones con magníficos closets, dos baños intercalados, comedor al fondo; pantry, cocina, cuarto y servicio de criados; garage para dos máquinas patio cemento con lavadero; traspatio con árboles frutales y canteros para flores. Pasan los ómnibus. Informan: Durege 326 esquina a San Bernardino. F-5984

93 LUYANO

ALTOS FRESCOS, MODERNOS Y amplios, se alquilan Arango 177, entre Ensenada y Atarés, detrás de la quinta La Benéfica, con dos cuartos, sala, comedor, baño intercalado y terraza al fondo. Informan, bajos.

SE SOLICITAN

102 AGENCIAS - COLOCACIONES

LA AMERICANA EMPLOYMENT, A_6121 Aguila 759, servicios criadas, mensageros, cocineras, criados, fregadores, niñeras, cocineros, pinches, jardineros, choferes; personal español, chino, jamaiquino, nativos; mecánicos, hombres de campo. Telf.: A-6121

103 CRIADAS - CRIADOS

SE SOLICITA FINA CRIADA DE mano que duerma fuera para servir dos de familia. Se exigen referencias. Telf. F1-7461

104 COCINERAS Y COCINEROS

SE SOLICITA BUENA COCINERA española, que esté acostumbrada cocinar en casa de comida. Informes: Infanta 108_D., altos, esquina a Neptuno.

115 OFICINISTAS

NECESITO UN JOVEN PARA OFIcina comercial, y una dependienta. También necesito camarera para hotel; un sereno, un jardinero un ayudante y un criado. Sueldo: $25. Compostela 58 agencia.

117 SOLICITUDES VARIAS

NECESITO ALGUNOS HOMBRES Y mujeres mayores de 21 años, que vivan en la Habana y sepan las cuatro reglas, para emplearlos en Compañía americana,bien retribuidos. Preguntar por Mr. Frank, en Bernaza número 3, frente al parque de Albear, entrada por la Real Silk, a las 11 de la mañana, hora inglesa, el próximo lúnes día 15. No atendemos este anuncio por correspodencia.

SE OFRECEN

118 CRIADAS-CRIADOS

SE OFRECE SEÑORA EDUCADA MEdiana edad para criada, sabe coser, bordar, repasar ropa como ama de llaves, también entiende de todo, muy pocas pretensiones, buenas referencias y moralidad. Maloja 10, altos.

SE OFRECE UN ESPAÑOL PARA criado de mano con buenos informes, es muy formal, va para afuera y es solo. Informarán Calzada 456 Vedado. Teléfono F1-7942

ESPAÑOLA DE TREINTA Y CINCO años de edad se coloca para criada de mano o para señora sola. Buen sueldo, duerme. Informes al teléfono M-8195

SE OFRECE CRIADA BUENA Y práctica para cuartos o comedor, tengo referencias, salgo a los repartos y duermo en la colocación; también trabajo de manejadora. M_1149

SE OFRECE UNA MAGNIFICA criada de mano, cuartos o comedor, con magníficas referencias; también trabaja de manejadora. Informes por el teléfono F-3031

SE OFRECE UNA BUENA CRIADA parda clara con buenas referencias para criada de mano, cuartos o comedor o manejadora. Informes por el teléfono F_3031

SE DESEA COLOCAR UN ESPAÑOL de mediana edad en casa particular de criado de mano, tiene referencias y sabe cumplir con su obligación. Informan al teléfono A_8642

SE OFRECE UNA JOVEN BLANCA para cuartos, es fina y tiene referencias. llamar FO-7944

SE OFRECE JOVEN DE COLOR con recomendaciones para criada de mano o cuartos para Vedado y repartos. Donatila, Plaza del Polvorín caseta 17, escalera por Animas y Zulueta.

SE OFRECE UN BUEN CRIADO DE mano español, práctico en todo lo que requiere un buen servicio, con muy buenas referencias de familias conocidas. Es formal y trabajador. Teléfono A-9854

SE OFRECEN

118 CRIADAS-CRIADOS

SE DESEAN COLOCAR DOS CRIAdas de color, del campo, una para cocinar y otra para limpiar, tienen buenas referencias, cocinera no duerme, criada sí vamos a los repartos teléfono A-6313

DESEA COLOCARSE UNA JOVEN para criada de mano o para cocinar. Tiene referencias. No molesten menos de $15.0. Pregunten por Eladia: F-3060.

JOVEN PARDA DEL PAIS, DE BUEna presencia e inmejorables referencias, desea colocarse de criada de mano, cuartos o comedor. Sirve a la rusa: $15.00 adelante. Informes: Telfs. FO_2015 y FO-1077.

119 COCINERAS-COCINEROS

DESEA COLOCARSE UNA JOVEN de color para cocinar. Buena cocinera y con buenas referencias, no menos de $12. Esperanza Nro. 103 teléfono A5-0681

COCINERA ESPAÑOLA DESEA COlocarse en casa de moralidad, para cocinar solamente, o todo servicio de corta familia, sueldo no menos de $20 no duerme en la colocación. San Nicolás Nro. 408 moderno. Tel. A-7080

SE OFRECE UNA COCINERA, TIEne referencias y una criada, no menos 12 pesos. F_5300

SE DESEA COLOCAR UNA ESPAñola para cocinar y limpiar a corta familia o cocinar solo; entiende de repostería. Llame al F_4613

SE OFRECE UNA BUENA COCINEra, desempeño una gran cocina o cocino y ayudo o cocina y limpio, duermo en el acomodo, tengo referencias. M-1149 Aguila 759

SE OFRECE UNA BUENA COCINEra de color para cocinar solo o para cocinar y limpiar, tiene magníficas eferencias, también trabaja de criada Informes por el Telf. F-3031

SE OFRECE UNA BUENA COCINEra con buena sazón para cocinar solo o para cocinar y limpiar, tiene buienas referencias, es limpia y cumplidora, también trabaja de criada. Informes: F_3031.

SE OFRECE BUENA COCINERA ESpañola cocina a la española y a la criolla, hace dulces, acostumbrada a trabaar en buenas casas, tiene referencias, gana buen sueldo M-4060

COCINERA ESPAÑOLA DE MEDIAna edad desea colocarse es limpia y trabajadora, sabe de Repostería, sólo para la cocina, sueldo: de quince pesos en adelante. Telf. A_6134. Domingo.

SE DESEA COLOCAR UNA BUENA cocinera, con buenas referencias de las casas que ha trabajado. Es persona limpia y de buen carácter, duerme en la colocación o fuera: M_3339.

120 MANEJADORAS

SE OFRECE MANEJADORA CON mucha experiencia, tiene buen carácter y le gustan los niños, lo mismo para limpiar, tiene buenas recomendaciones. Tel. M-9040

SE OFRECE UNA MANEJADORA muy buena para manejar o para criada, salgo a donde se ofrezca. Tengo referencias. Soy cariñosa con los niños. M-1149 Aguila 759

124 LAVANDERAS-LAVANDEROS

SE OFRECE UNA LAVANDERA PAra casa particular o para traerla a la casa. Telf. F-2154 Subirana 48, casa particular.

125 CHOFERES

SOLICITA TRABAJO CHOFFER CON necesidad de trabajar experto toda clase de máquinas. Pocas pretensiones informan Raúl. A-7055

SE DESEA COLOCAR UN CHOFFER con referencias y duerme en la colocación. Telf. F-2866

120 MANEJADORAS

SEÑORITA TAQUIGRAFA -MECAnógrafa experimentada, contabilidad, desea empleo oficina decente, aspiraciones modestas. U-2832

Profesionales

1 ABOGADOS Y NOTARIOS

DIVORCIOS

En 14 días divorcios Cubanos y extranjeros en toda la República. Plazos cómodos. Matrimonios en su domicilio. Ciudadanías. De 9 a. m. a 6 p.m. Concordia 172 y Manrique, altos. Dr. Angel Fernández.

BUFETE DEL DOCTOR NILO PICAzo Cossío: Asuntos civiles y mercantiles. Administración de bienes. Solución rápida de problemas hipotecarios, edificio «La Metropolitana», departamentos 336 y 337. Telf. M-6031. Consultas: de 4 a 7 p. m.

DIVORCIOS

Plazos cómodos: Matrimonios, ciudadanías, asuntos civiles y administrativos. Dinero sobre automóviles, panteines, alquileres, etc. Bufete Gay y Blanco, Archivo, Sucesión licenciado Gay e Iglesias, Empedrado 12, casi esquina a Cuba: A-7958.

BUFETE JURIDICO TERRY-BORROTO

Cobramos toda clase de cuentas, por difíciles que sean; compramos cesiones hereditarias; tramitamos licencias de armas en 72 horas. Visítenos o escríbanos. BUFETE TERRY BORROTO, Edificio Larrea. Empedrado y Aguiar. Telf. A_9644. Habana

2 PROCURADORES

ME HAGO CARGO DEMANDAS, DIvorcios rápidos, matrimonio notarial, cartas de ciudadanía, pasaportes, declaratoria herederos, etc. Véame, anticipo gastos. Bufete Alberto Cuervo, La Metropolitana 342, O_Reilly y Aguacate: M-2808.

3 DRES. EN MEDICINA

DR. J. B. RUIZ

Ex-especialista del Centro Gallego de los hospitales de Filadelfia y New York. Especialista vías urinarias, venéreo, sífilus y trastornos sexual. Uretrascopia y Cistoscopia. Consultas de 1 a 3. Trocadero 211 esquina a Crespo.

DR. MESA RAMOS

PIEL, SIFILIS, VENEREO

Impotencia esterilidad, etc. Consultas y tratamientos 8 a 9 a. m., 5 a 7 p.m. Perseverancia 154, bajos, entre Animas y Virtudes.

INSTITUTO HIGIA

ENFERMEDADES VENEREAS EXCLUSIVAMENTE)

Curación rápida y garantizada de gonorrea reciente o antigua, prostatitis, orquitis, artritismo blenorrágico, sífilis, úlceras chancrosas, impotencia. Ultimos medicamentos. Método indoloro. Diatermia, fulguraciones. CONSULTAS Y RECONOCIMIENTOS GRATIS, de 7 a.m. a 9 p.m. Turnos especiales. Zanja 2, altos, entre Galiano y Rayo. Teléfono M-6605

DR. A. VENERO

Curación rápida de enfermedades venéreas, impotencia, sífilis, electricidad médica, diatermia, ozoterapia etc. Cuota semanal: Consultas: de 10 a 12 m. y de 4 a 6 p. m. San Miguel 55, esquina a San Nicolás. Teléfono A-9380.

Profesionales

3 DRES. EN MEDICINA

GABINETE UROLOGICO ALEMAN VIAS URINARIAS

Consultas gratis de 7 a. m. a 8 p. m. Tratamiento modernos que Vacunas Alemanas para curar la Gonorrea, en pocos días sin dolor. No importa que sean crónicas o mal curadas. Garantizamos por medios científicos la curación radical. Para consultas y curas reservadas llame al teléfono M-3606. Facilidades de pago. Impotencia, debilidad sexual, piel y sífilis, Jesús del Monte 135 bajos, frente a la quinta de Dependientes. Habana.

Dr. Fidel Núñez Carrión

Especialista en enfermedades de la primera infancia. **Ex asistente** del profesor A. B. Marfan, durante 4 años en París. Consultas de 9 a 11 a.m. Exclusivamente niños menores de dos años. Calle I Nro. 201 esquina a 11. Vedado. Teléfono F-3737

DRA CATALINA POZO GATO

Ex interna Maternidades, Enrique Núñez, América Arias, jefe clínico Dispensario Anti-tuberculoso Municipal, Partos, Ginecología, Pulmones. Consultas: de 12 a 2 y de 5 a 7 p. m. Gratis para pobres de 7 a 9a.m. Hora especial, previo aviso, San Lázaro 680, casi esquina Belascoaín. Telf. U-1990.

CONSULTORIO MEDICO-QUIRURGICO

DIRECTOR: Dr. J. FRAYLE

Lealtad 121 esquina Animas. Telf. M-7590 Consultas de 9 A.M. a 9 P. M. Médicos especialistas. Especialidades de señoras. Vías digestivas, Nerviosas. Piel y Sífilis. Vías genitourinarias. Inyecciones. Servicio de enfermeras. Rayos X. Consultas desde $1.00 a $10.00 por turno riguroso. Gratis a pobres los jueves. Asistencia a domicilio a cualquier hora. Dentista anexo

DR. ANTONIO PITA

Enfermedades Nerviosas y Endocrinas (Exclusivamente)

Desequilibrios vago-simpáticos y glandulares, Psicastenia, Neurastenia, Impotencia y Frigidez sexual y nerviosismo de los órganos en todas sus manifestaciones. Contando con un bien montado Instituto de diagnóstico y Fisioterapia. Consulta previamente concedida: $10.00. Consultas de 1 a 3 p.m.: $5.00. No visita ni dá consultas por correo. San Lázaro 67, teléfono A-9292. —Habana

DR. JOSE ALFONSO

Ex-especialista del Centro Asturiano: ojos, garganta, nariz y oídos. Consultas mutualizables de 10 a 12 y de 4 a 5: $1.00; de 2 a 4: $3.00. Turno fijo: $5.00. Operaciones módicas. Monte 386. Telf. M-2330.

DR. FRANCISCO J. DE VELASCO

Corazón, Pulmones, Estómago e Intestinos

DR. RUBEN DE VELASCO

Corazón, Pulmones, Enfermedades de los niños. Consultas de 1 a 3, días laborables. Horas especiales, previo aviso. Salud 208 moderno. Tel. M-6068.

VIAS URINARIAS

EXCLUSIVAMENTE

Tratamiento rápido de las enfermedades de la uretra, próstata, vejiga, riñones, etc. IMPOTENCIA en todas sus formas. GENERANDI, COEUNDI, ESPERMATORREA, ESTERILIDAD, POLUCIONES NOCTURNAS, etc. Afecciones de SEÑORAS RESECTOSCOPIA DE LA HIPERTROFIA PROSTATICA. (Método Thompson y McCarthy).

Consultas y reconocimientos grátis de 3.1|2 a 8 de la noche. Consulado 59, altos, entre Genios y Refugio.

POLICLINICA INTERNACIONAL.

Director: Dr. DAVID CABARROCAS

San Miguel 130 B entre Lealtad y Escobar. Telfs. U-2737 y F_4045. Consultas de 12 a 2, $5 previo aviso, de 2 a 7 desde 50 cts. a 5 pesos entrando primero las de más precio. Tratamiento especial de Tuberculosis con éxito desde la primera semana comprobado con radioscopías, análisis, estado del paciente. Presente este anuncio y obtendrá gratis el tratamiento la primera semana, para esa u otra enfermedad.

DR. ALFREDO COMAS

Especialista del Instituto del Cáncer. Enfermedades venéreas, sífilis, impotencia afecciones de señoras, tumores del útero y pechos. Aplicaciones del Radium. Horas: de 2 a 5. Teléfono M-7728. San Nicolás 70. Habana.

DR. A. LABRADOR

Especialidad enfermedades estómago, Intestinos Flujos crónicos, Venéreos y Sífilis, Corazón, Riñones y Pulmones, inyecciones intravenosas. Se hacen toda clase de análisis Consultas gratis de 8 a 11. Pagos 1 a 3. **Angeles 3, entre Reina y Estrella. A-0801.**

DR. A. BARBA INCLAN

Médico cirujano. Huesos, articulaciones y músculos. Especialista ortopédico del hospital de la Policía Nacional y ayudante del profesor A. Inclán. Gabinete de electricidad médica y masage. (Consultas diarias, de 2 a 3 p. m. Reconocimiento: $5.00; consultas sucesivas: $3.00; consultas fuera de hora: $10.00. Viernes, de 2 a 3 p. m. Consultas gratis para pobres (5 turnos). San Lázaro 122, bajos). Habana.

DR. ROSAL

Sistema nervioso. Corazón Medicina interna. Consulta diaria, de 4 a 6. San Miguel 117 bajos, entre Gervasio y Escobar. Telf. U-2342.

DR. OCTAVIO RIVERO

Asma, tuberculosis, enfermedades pulmonares y alérgicas. (Coriza, urticaria)

Ex asistente Servicio del profesor Saye, (Barcelona), ex jefe clínico Dispensario Antituberculoso Municipal. Consultas: lunes, miércoles y viernes, 12 a 2 p. m.; martes, jueves y sábados 9 a 1 p. m. Campanario 43: M-6258.

4 OCULISTAS

DR. MANUEL ANTON

OCULISTA.

Especialista en enfermedades de los Ojos de la Quinta La Benéfica. Consultas diarias de 4 a 6. **Vedado, calle 17 Nro. 260 esquina a I Teléfono F_2108**

5 DENTISTAS

DR. ARMANDO CRUCET

Cirujano dental y oral de la facultad de Pennsylvania y del Gareston Hospital of Oral Sugery, ex profesor de la Moffit Porcelain Dental School de Filadelfia.

Tratamiendo médico quirúrgico de la piorrea alveolar, dentaduras de porcelana, cordales impactados, Rayos X, diaterma, electro coagulación, Infrarrojo, Alta frecuencia, Rayos Violeta.

Consultas por hora fija. 15 y L., Vedado. Telf. F-5153.

6 COMADRONAS

CONSUELO RUDA

Comadrona ex interna de la casa de Salud «La Balear». Muchos años de práctica. Consultas gratis. Nueva del Pilar número 14, entre Benjumeda y Desagüe. Telf. U-5824.

COMPRAS

9 CASAS

COMPRO CASAS

Chicas en tolos los repartos y Marianao, de madera y mampostería, de $500.00 hasta $5,000, Obrapía 33, entre Cuba y Aguiar. Véame, urge. Andrés Pérez: M-5921.

COMPRAS

9 CASAS

SI NECESITA DINERO PARA HIpoteca, vea nuestro Departamento de Bienes. Sr. Alberto de Ayala, bufete De Solo, Cárdenas y Carballido: M_7744 y A_0661, Aguiar 66, altos.

COMPRAMOS PARA NUESTROS clientes casas en la Habana, Vedado y Miramar. Vea al señor Alberto Ayala. Aguiar 66, de 11 a 12. M-7744, M-2442, A-0661.

12 ESTABLECIMIENTOS

COMPRO BODEGA CANTINERA, O barra, en La Habana. Trato directo y reservado. Escriba: M. S., Departamento de Anuncios Clasificados, DIARIO DE LA MARINA.

14 AUTOMOVILES-ACCESORIOS

SE DESEA COMPRAR UN PISIcorre Ford en perfecto estado de servicio y bien equipado. Escriban a P. F. A. Sección Anuncios Clasificados DIARIO DE LA MARINA, con ofertas de precio, trato inmediato.

17 MUEBLES Y PRENDAS

A-8123: COMPRO

Juegos cuarto, comedor, oficina, máquinas escribir, coser, burós, archivos, ropa y calzado caballero, objeto arte. Pago bien. Operación rápida Pregunte por Sánchez.

U-6970: COMPRO MUEBLES, OBJEtos arte, máquinas coser, escribir, burós, piano, vajillas, alfombras, libros, cuadros, plata, antigüedades, baúles, maletas; compro todo, pago alto precio. U_6970.

M_7084, COMPRO MUEBLES, MAquinas coser y escribir, objetos de arte, lámparas, pianos, porcelanas, libros, cuadros, alfombras, maletas antigüedades, neveras y ropa, Acudo en seguida Telf. M-7084

A-7890

COMPRAMOS Y VENDEMOS

Cambiamos toda clase muebles, objetos arte, porcelana, jarrones, vajillas, plata, bronce, cristalería, antigüedades, alfombras, lámparas cristal, equipajes, máquinas escribir, coser, pianos. Puentes y Compañía: A_7890, Galiano y Salud.

U-1510

Compro muebles, juegos cuarto 3 cuerpos máquina Singer, escribir, neveras, radios, ropas, artículos de arte, pago mejor que nadie, operación rápida, al momento. U_1510.

COMPRAMOS ROPA USADA DE CABALLERO

Si usted tiene ropa, zapatos, maletas en buen estado, no lo olvide, Martínez le compra pagando bien. Villegas 70, esquina Lamparilla. Telf. M_2687.

M-2252: COMPRO

Muebles, máquinas coser, escribir, lámparas, radios, refrigeradores, porcelanas, marfil, bronce, antigüedades, lo que venda. «El Corazón de Jesús», Salud 47 entre Manrique y Campanario. M-2252

U-3297. — COMPRO MUEBLES, MAquinas coser y escribir, objetos de arte, lámparas, pianos, porcelanas, libros, cuadros, alfombras, maletas, antigüedades, neveras y ropa. Acudo en seguida. Telf. U_3297

U_2530: COMPRO MUEBLES LIQUIdo casas completas. Se embarcan dinero anticipado. Objetos arte, porcelanas, vajillas, pianos, libros, máquinas coser, escribir, instrumental clínico, equipajes. Compramos todo. U_2530.

SE COMPRA UN SILLON DE INVAlidos en buenas condiciones. Informan I-5749

U-7033: COMPRO MUEBLES, OBjetos arte, máquinas coser y escribir, vajillas, alfombras, objetos plata, lámparas, libros, instrumental clínica etc. Voy rápido. Casa «Varadero», teléfono U-7033.

A-7190: COMPRO MUEBLES

Juegos cuarto, comedor, sala, piezas sueltas, neveras, refrigeradores, máquinas coser y escribir, muebles de oficina, radios y equipajes. Liquido casa de huéspedes. «La casa Oro», Suárez 45. A-7190.

COMPRO MAQUINAS DE COSER «Singer». Pago bien y negocio rápido: M_1556.

A-7795: COMPRA MUEBLES

De todas clases. Pagamos más que nadie. También vendemos, cambiamos y alquilamos. No venda sin antes hacer una llamada: A-7795. Vamos en el acto. «La Honradez». Máximo Gómez número 85.

COMPRAMOS JOYAS

Antiguas y modernas, con brillantes, zafiros, rubíes y esmeraldas finas, oro, platino, plata y enchapes hasta en pedazos. Objetos de plata, bandejas, juegos de café, cubiertería y otros artículos. Rosarios de oro y plata, con cuentas de perlas, coral, amatistas, etc. Pagamos bien. Vamos a domicilio.

CARBALLAL Y HERMANOS

San Rafael 138, entre Gervasio y Belascoaín. Telf. U-5744.

U-5484. COMPRO MUEBLES, MAquinas coser y escribir, objetos de arte, lámparas, pianos, porcelanas, libros, cuadros, alfombras, maletas, antigüedades, neveras y ropa. Acudo en seguida. Telf. U_5484.

COMPRO: A-6628

Pignoramos compramos joyas finas, artículos plata, bronce, porcelana, cristal, marfil, alfombras máquinas escribir, Singer, radios, lámparas, muebles, ropa de hombre y objetos valor.

«LA REGENCIA»

Suárez números 8 y 10 Telf. A-6628

A-6620: COMPRO MUEBLES

Juegos de cuarto, comedor, sala, piezas sueltas, neveras, refrigeradores, máquinas de coser y escribir, muebles de oficina, radios y equipajes. Liquido casa de huéspedes. «La Moderna». Salud 9: A-6620.

18 UTILES DE OFICINA

UTILES DE OFICINA COMPRAMOS

Cualquier cantidad. Pagamos bien y en el acto. Llame a los teléfonos: A-7743 y M-2282.

COMPOSTELA No. 56

entre Obrapía y Lamparilla

19 LIBROS E IMPRESOS

COMPRO LIBROS USADOS CUALquier cantidad. Paso a domicilio. Librería «La Universal», O_Reilly 23, entre Habana y Aguiar, Teléfono: A_6951 preguntar por Dulzaides.

NECESITO LIBROS USADOS DE TOdas clases, especialmente de texto. Compro cualquier cantidad pagándolos bien. Llame al teléfono A5-1452; vamos a domicilio. Librería «Venecia», Obispo 82. A5-1452.

COMPRAMOS BIBLIOTECAS Y LIbros en todas cantidades restos de ediciones y vamos a domicilio en el acto, negocio rápido. Teléfono M_1502. Monserrate 137.

DESEO COMPRAR EL TOMO DE Cost Accounting Principles and Practice. By J. P. Jordan and Gould L. Harris. 562 páginas, edición 1928. Dirigirse al señor Rómulo R. Camejo Acosta, apartado 36, Santa Clara.

COMPRAS

21 INSTRUMENTOS DE MUSICA

SE DESEA COMPRAR UN PIANO— para estudio en buen estado que no pase de $25.00 o $30.00. Es para una niña. Avise al U_5209

22 DE ANIMALES

COMPRO JACA CAMINADORA, 7 cuartas, joven. Telf. I-3348

23 OBJETOS VARIOS

DESEO COMPRAR LOS UTENSILIOS de Colegio o Academia. Industria 96 Apartamento 14 de 2 a 5 p. m.

CAMBIOS

24 CASAS

Cambio casa de $2,500

Cerca de las Hijas de Galicia, por otra de más cantidad, o más chica, que tenga 2 cuartos y garage, o entrada para máquina. Obrapía 33, Bolsa. Andrés Pérez M_5921.

ESTABLECIMIENTOS

ATENCION. CEDO Y TRASPASO LA Acción de una casa de inquilinato con más de 20 habitaciones, hay contrato. Informan de 9 a 11 a.m. y de 2 a 3 p.m. en Lealtad y Salud. Lechería.

Arrendamientos

A-1 FINCAS RUSTICAS-URBANAS

SE CEDE CASA DE INQUILINATO, toda alquilada. Es propia para casa de huéspedes, si se quiere. Está en lo más céntrico de la Ciudad. Informan en Dragones 157, barbería.

ARRIENDO FINQUITA A 15 KLMS. Capitolio. Instalación eléctrica, sanitaria, árboles frutales, propia para crías, frente apeadero Lucero. Informan Lawton 1274, Víbora de 8 a 12 y de 6 a 10.

CEDO POR NO PODERLA ATENder contrato finca media caballería doce kilómetros Habana Guagua en la puerta. Dos líneas guaguas y tren con pueblo, luz eléctrica, servicios sanitarios agua acueducto, pozo, seiscientos montones plátanos, setenta matas aguacates, mangos y oras frutas, semillada maní y maíz. Informan Galiano 68, Naranjo o Rancho Boyeros frente teatro.

Reparaciones

42 MUEBLES Y PRENDAS

¡Repare a tiempo su nevera!

Rionda, Esmaltados por calefacción eléctrica. Infanta 1,059. Teléfono: U-3968.

Compañía de esmaltar y barnizar muebles

Esta casa barniza, esmalta y reforma toda clase de muebles. Si usted desea guardar sus muebles con toda garantía, le ofrecemos nuestra casa.

Aramburo número 419, entre San José y Zanja. Telf. U-2453.

ARREGLE A TIEMPO SUS MUEBLES

A-9284: Tapizamos, barnizamos o reformamos muebles a reducido costo dejándolos enteramente nuevos. Esmaltamos «Duco». Especialidad mimbres y neveras. Llame y pasaré por su casa, sin costo para usted.

RODRIGUEZ
Estrella Nro. 79

REPARAMOS SUS MUEBLES POR poco dinero, dejándolos nuevos. Casa Pardo. U-5761. Los modernizamos, barnizamos a muñeca y esmaltamos «Duco». Pinturas mimbres a vapor y neveras. Tapicería en general. Azogamos espejos. Trabajos garantizados. San Rafael número 130.

«GARCIA ESPINOSA», MUEBLEría y tapicería. San Rafael y Soledad. Hacemos trabajos de tapicería, reconstrucción, pintura y decoración. Mejor trabajo y mejores precios, porque somos obreros, directores y propietarios. Nuestro teléfono: U-1424 English spoken.

VENTAS

48 CASAS

VENDO EN MIL PESOS CASA GRANde de esquina con 1.150 metros de terreno de mampostería, costó tres mil pesos. Propia para inquilinato o industria. Calle Campa 19 esquina Pérez, Marianao. Inorman F-7508

SE VENDE HERMOSA RESIDENCIA acabada de construir una sola planta, con solidez, lujo y confort, 8 entre 11 y 12. Nicanor del Campo, Almendares. Rodríguez e Hijo X-1260

HABANA: CALLE SAN MIGUEL, vendo espléndida casa bien situada, 12 metros frente, propia familia gusto. Urge venta por arreglo testamentaría. Guillermo del Monte, Habana 84: M-2474.

CALLE HABANA, FONDO DEL PAlacio Presidencial, tengo esquina 2 plantas con comercio en los bajos, rentando actualmente 70 pesos. Su precio: 9 mil pesos. Gómez: M-9349.

¡GANGA VERDAD! TERRENO Y FAbricación antigua, en la calle Salud, de Galiano a Escobar, a 22 pesos metro. Medida super-ideal, 300 metros tererno, más o menos. Gómez: M_9349.

ARAMBURO CERCA AÑIMAS, DOS plantas modernas, placas monolíticas: sala, recibidor, 3 habitaciones, baño y cocina. Están rentando 60 pesos las dos plantas. Precio: 8,200 pesos. Gómez: M-9349.

GANGA: VENDO LA CASA, CAlle Santa Clara número 6, entre Oficios y San Pedro. Precio: 2,500 pesos. Informan: Cuba 125, primer piso, interior, izquierda. Teléfono: M-2837.

VIBORA

Ganga de verdad. Casa de dos pisos, en la calle Juan Delgado. Tiene 4 hermosas habitaciones y es muy fresca, estando a la acera de la sombra, en lugar de gran altura. Tiene guaguas y tranvías (doble línea) a la puerta. Ocupa un hermoso paño de más de 800 varas de terreno. Escalera de mármol. Le gustará esta casa, permítame enseñársela. Precio rebajado a ocho mil quinientos pesos.

GONZALO FORCADE

TELF. M-6921 OBISPO 63

VEDADO EN $2.850

Casa pegadita a 23, de 12 para La Habana, jardín, portal, sala, comedor, tres cuartos, techos vigueta, madera etc. F. Marín Empedrado 12; A_7958. Es mampostería.

VEDADO: ESQUINA DOS PLANTAS $10,000, calle 21, seis cuartos altos y bajos. También se cambia otra chica en repartos. Alberto de Ayala, M17744 y A_0661

GANGA. —SE VENDE SALA, SALEta, tres cuartos, comedor al fondo, baño completo, patio, traspatio, lavaderos, carbonera. Calle Reforma Nro. 10 entre Herrera y Santa Felicia, Luyanó. Informan Rodríguez No. 359, Luyanó. Telf M_8737

VENTAS

48 CASAS

$6.000: CASTILLO, DOS PLANTAS, renta $55.00, cerca Cuatro Caminos, una cuadra Monte: sala, saleta, comedor, cuatro cuartos grandes, baño intercalado. Moderna. Ayala, Telfs M-7744 y A-0661

OBISPO ESQUINA VILLEGAS 16.000 pesos, antigua, tres plantas. También las casas colindantes. Lamparilla, varias casas en la Habana pegado Neptuno. Alberto de Ayala. M-7744 y A-0661.

VENDO CALZADA ARROYO APOLO dos casas madera, con 620 metros terreno, las dos en $900. Fonts, San Lázaro 1007 Telf. U-1393

SE VENDE CASA PROPIA PARA

cualquier industria, situada lo más céntrico de la Habana. Jesús Peregrino Nro. 36 entre Oquendo y Marqués González. Informan la misma.

GANGA

$3,800. Vendo Avenida Porvenir, parte alta. Trato directo. Una planta monolítica, citarón, decoración alto relieve: portal, sala, 2 grandes dormitorios, baño intercalado, última novedad, comedor amplio, lavaderos, patios. Aguiar 74, altos. Sr. Cabezas.

HABANA

Cerca de San Lázaro, dos plantas, rentando $68.00, en $7,000; Concordia, esquina, rentando $112.00, en $9,900; Animas, 2 plantas, rentando $60.00, en $6,000; esquina en Reina, rentando $180.00, en $22,000, O-Reilly 11, departamento 407: M-1072.

VEDADO: CASA EN $6,700. SE VENDE a una cuadra de 23, casa amplia, try, cocina, cuatro cuartos, baño intercalado, con jardín, portal, sala, comedor, pantry, garage dos cuartos de criados y servicio varios patios y fresca. Informa su dueño: calle 25 número 1555, Vedado, entre 26 y 24. Telf. F-2829. Para renta está preparada, pues son dos casas, 521 varas cuadradas.

BOLETIN DEL DIA

PEDRO DE LA CUESTA

INVERSIONES

A-8697

HABANA

$6,500

Moderna casa, compuesta: sala, 3 habitaciones, baño intercalado, comedor al fondo, cocina, servicio criados, patio y gran traspatio con frutales. Verdadero regalo. Más informes. Pedro de la Cuesta A-8697.

NICANOR DEL CAMPO

$4,800

Precioso chalet, compuesto: jardín, portal, sala, comedor, cocina, garage, cuarto criados. En los altos: 3 habitaciones, baño intercalado completo, y terrazas. Está desocupado y acabado de pintar, calle 13 entre 12 y 14, a 2 cuadras Calzada Columbia y a 2 del Crucero de la Playa. Véala. Pedro de la Cuesta A-8697.

LA SIERRA

$8,500

Chalet de esquina, fabricado por Max Borges. Compuesto: jardín alrededor, portal, vestíbulo, sala, comedor, servicio auxiliar, cuarto de familia con baño completo, cocina, pantry, cuarto de criados, terraza y garage. En los altos: 4 habitaciones, baño intercalado y terraza. Puede reconocer $3.000 hipoteca moratoriada con intereses al día. Cómprela con $5,500. Pedro de la Cuesta: A-8697.

REPARTO ALMENDARES

$7,500

Moderna casa, compuesta jardín, portal, sala, recibidor, precioso hall, 3 habitaciones de 4x4, baño intercalado, comedor al fondo, cocina, cuarto y servicios de criados, garage y traspatio. Pedro de la Cuesta A-8697.

AMPLIACION ALMENDARES

$6,000

Ave. Primera, regalo residencia compuesta de: jardín, portal, sala, hall, cuatro habitaciones, baño intercalado, comedor al fondo, cocina y gran traspatio. Mide 15x47. Omnibus y tranvías por la esquina. Pedro de la Cuesta A-8697.

AMPLIACION ALMENDARES

$6,750

Residencia Modelo, completamente moderna: jardín, portal, sala, comedor, biblioteca, 2 grandes habitaciones, cuarto y servicio criados, terraza al fondo, garage y traspatio. Pedro de la Cuesta: A-8697.

AMPLIAC ON ALMENDARES

$4,200

En la gran calle Doce, compuesta: jardín, portal, saia, hall, 4 habitaciones, baño intercalado, comedor, cocina, patio y garage: Pedro de la Cuesta: A-8697.

VIBORA

$3,200

Calle Dolores número 6, entre Delicias y Buenaventura. Compuesta: sala, comedor, 3 habitaciones, baño intercalado completo, cocina y patio. A una cuadra de la Calzada de Jesús del Monte, Véala, Pedro de la Cuesta: A-8697.

SANTOS SUAREZ

$3,800

Calle San Julio casi esquina a Gral. Lee. Casa moderna, compuesta: jardín, portal, sala, 3 habitaciones, baño intercalado completo, comedor al fondo, cocina, patio y traspatio con su lavadero, servicio de criados. Pedro de la Cuesta: A-8697.

LUYANO

$3,200

Calle Pérez, a 2 cuadras Toyo. Casa compuesta: sala, comedor, 3 grandes habitaciones, baño completo moderno, cocina de gas, patio lateral y al fondo con frutales. Un regalo. Pedro de la Cuesta: A-8697.

A $1,200 Y $2,200

Vendo varias casas. Sólo quedan una chica y 3 grandes. Todas mampostería y tirantería de madera, perfectas condiciones. Se venden juntas o separadas. Compuestas: sala, comedor, 1 y 2 habitaciones, baño, cocina y patio. Véalas. Pedro de la Cuesta: A-8697.

VENDO

CASA DE ANTIGUEDADES

La mejor situada con buen contrato y a precio razonable, la mejor casa de antigüedades de la Habana. Para más informes: Pedro de la Cuesta, A-8697

OBRAPIA No. 36

DEPARTAMENTO No. 1

SE VENDE: MARQUES GONZALEZ, Nro. 105, entre Figuras y Benjumeda, preciosa casa, construcción de primera, de gran lujo; sala, saleta corrida, cuatro cuartos, baño intercalado en colores, servicio de criados, cocina para gas y carbón, calentador etc. $6,500, 130 metros cuadrados de superficie. Informa su propietario: Francisco Torres, Aguiar Nro. 65 Teléfono: A-7830. Puede ver la casa, de 8 a 11 a. m. y de 1 y media a 5 p. m.

48 CASAS

SE VENDE CASA EN FIGUEROA entre Milagros y Santa Catalina, compuesta de 4 habitaciones sala, recibidor, baño, cocina, pasillos laterales de 2.50 ancho a los dos lados. Tranvía en la esquina y guaguas Su dueño D-Strampes 160. Sr. Fernández, Telf. I-6951 Santos Suárez.

$700 CONTADO Y $900 MENSUALIDADES, vendo espléndida casa madera, 150 metros fabricados, con mil varas terreno, frutales, agua propia, luz, teléfono etc. 2 cuadras ómnibus y tranvías. Villa Elvira, reparto Montejo, dueño: FO-3134.

SE VENDE O SE ALQUILA PRECIOSO chalet en lo mejor del reparto Mendoza, acera fraile media cuadra de ómnibus y tranvas. Con jardín, portal, sala, recibidor, hall, cuatro cuartos; espléndido comedor y baño, pantry, garage y cuarto y servicio independiente, para criados; hermosísima arboleda rodeada con cercas Perlees. Costó $19.000, se da casi por la midad. I-6794

REPARTO MIRAMAR: VENDO

magnífico chalet dos plantas, lujo, confort, calle Seis esquina Primera. Puede verlo a cualquier hora. Preciosa vista al Balneario, Aguiar 27. Telf. M-7774. Precio: $10,500.

CASA MODERNA, PRADO, 4 PLANTAS: $90,000; otra Luyanó, renta $25.00, en $2,800; otra cerca Belascoaín, 2 plantas: $7,500; otra, Vedado, calle 21, entre calles de letra, una planta, solar completo: $15,000; otra, calle 19, entre 2f y 28, nueva: $4,500. Véanos: Zanja 4, de 2 a 9. Alfonso y Trabadelo.

VENDO VEDADO 2 CASAS ESQUINA 1,133 metros $14.000, vendo o cambio solar Vedado por casa cualquier barrio devuelvo diferencia, vendo chalet Loma Mazo, $5.800. Ortega I-3990

VENDO HERMOSA CASA MAMPOSTERÍA, cielo raso pintado colores, ventanas al fondo y frente. Punto muy saludable: sala, comedor, 3 habitaciones, baño, cocina, Santa Catalina y Lawton: $2,650. Informes: Jovellar número 352, altos, esquina a M. Sábado, de 1 a 6 p. m.; domingo todo el día. No corredores.

VENDO ESQUINA 2 PLANTAS INMEDIATA Capitolio $16.000, chalet Loma Mazo panorama incomparable, $2,750 efectivo, más $6.000 hipoteca moratoriaca. 4 Casas inmediatas Neptuino $10.000. Ortega. I-3990

¡GANGA NO VISTA! CASA ALMENDARES: portal, sala, 2 cuartos, patio, traspatio, garage: $1,800; otra, Marianao: portal, sala, dos cuartos y un terreno esquina. Mide todo 508 varas: $2,200; otra en Lawton, esquina, 2 viviendas: $3,500. Reina y Aguila, «La Diana», S. López, de 2 a 5.

NO COMPRE, FABRIQUE CON

Valdés. Garantía: no debe. I-6235 Hay que ver los cimientos de Avenida 11 y 10, casa de $3,500, 25 barriles cemento «Morro», 35 metros piedra, 35 arena y 10 quintales hierro. Cimientos aislados: FO-2767: $22.00 metro de fabricación.

M. A. ESTRADA MORA

CASAS Y SOLARES

VENDE Y COMPRA

INVERSIONES

Oficina: San Ignacio 50

M-7432

¿TIENE $1,000 Y SOLAR?

Fabricamos su casa cualquier reparto. Facilitamos solares, damos facilidades de pago, Estamos fabricando Reyes y Luz, Luis Estévez y D-Strampes, Neptuno y Manrique. Damos informes de propietarios y casas comerciales. Romero Jordán y José Placer, contratistas. Obispo 65, bajos, departamento 9: A-0401.

$6,500. Vendo casa, calle Salud, 300 metros, 8 de frente, agua redimida, propia reformar y comercio. Contratista: Romero Jordán, Obispo 65, baos, departamento 9: A-9401.

$7,300. Vendo 2 plantas, sin estrenar, pegada Universidad, monolítica. Puede rentar $70.00. Carpintería cedro, baño completo, 80 metros terreno, Obispo 65, bajos, departamento 9: A-9401, Morera.

LINDA CASA MODERNA

De una planta, con sala, 3 cuartos, baño de gran lujo, comedor, etc. Sólo el baño costó $600.00. Precio: $6,500 un verdadero regalo. Se da po arreglo de un asunto urgente. Informa: Manuel Rico, Industria y Bernal, edificio «Aguiar». Telf. M-9300.

¡DOS REGALOS! CASA MODERNA, portal, sala, saleta, baño intercalado, patio, traspatio, Almendares, junto tranvía: $2,500; otra, mampostería, cerca gran Avenida y Ciudad Militar: $1,600. Prado 103: M-6513.

SE VENDE C ENTRE LANUZA Y Fuentes, Almendares, casa 400 ms. fabricación. Planta baja gran portal, recibidor, sala, saleta, biblioteca, comedor, cuarto y servicio, pantry, cocina, despensa y cuarto para útiles. Lujosa escalera (W.C. debajo). Planta alta 5 cuartos, con hermosos closets, 2 baños, 3 terrazas. En cuerpo aparte: garage, 2 cuartos criados, servicio. Mucho terreno, $18.000. Informan en la misma de 2 p.m. en adelante.

VENDO CASA, CERRO

Tiene portal, sala, 4 cuartos, comedor, cocina, baño moderno y mucho traspatio: $4,300 parte contado; otra: sala, saleta, tres cuartos: 3,500; otra, sala, 5 cuartos: $5,00, Cerro, Esquina de Tejas. Sitios 76. Telf. M-2632.

REPARTO LA SIERRA

Vendo casita con portal, sala, comedor, 1 cuarto y baño y su patio, $1,700. vendemos parcelas a $600. Oficina Sr. Alpendre, 12 y 9, Almendares. FO-2542

SE VENDE EN LO MEJOR DE LA Lisa, calle Paz Nro. 6 casa portal, sala, 3 cuartos, cocina, baño patios. Se da por la tercera parte de su valor. Su dueño: Real 39 Marianao. Telf. FO-9269

UN ZARPAZO DE MAXIMINO

Martínez. $4.200 vendo modernísima residencia Víbora, Carlos Manuel No. 158 intercalado. Garage, Traspatios. Verla de 4 a 6, está vacía, puede mudarse rápidamente. Lujosa Construcción. Puede dejar mitad al 8 por ciento. Serrano 301 señor Pérez I-3173.

VENDO INMEDIATO A ESQUINA Tejas, casa altas y bajas; sala, recibidor, 3/4, baño intercalado, muy cómoda, fresca, inmediata Calzada del Cerro. Informes F-6009. 12 y Zapata. Café, Vedado.

RESIDENCIA CHICA PORTAL, SALA, dos cuartos, comedor fondo, galería, baño moderno, cocina cedro, monolítica A y Lanuza, Almendares. Véanla $3.5000 directo. Fonollar Telf. FO-2856 también construimos y reformamos.

$2,200: GANGA. UN MARTILLAZO

de Maximino Martínez: 2 cacas juntas, madera resplandeciente conservación, acabadas pintar. Tranvías una cuadra. Resuelto problema alquiler y más. Serrano 301, Pérez.

REPARTO MIRAMAR

Vendo casa moderna, una planta, compuesta de jardín, portal, sala cerrada, recibidor, hall central, 4 cuartos, 2 lujosos baños, comedor, cocina, cuarto y servicio de criados, garage y servicio. Mide su terreno: 1251 varas. Está vacía, 22 entre 5 y 7. J. P. Quintana e Hijo, Chacón 23: M-8182.

48 CASAS

URGE VENDER: ALMENDARES, LUJOSO chalet Renacimiento, recién fabricado por Max Borges: jardín, portal, sala con estufa simulada, comedor, biblioteca, 3 cuartos, baño en colores, garage, pantry, cocina monolítico, paredes citarón decoradas, 225 metros fabricados. Está desocupado. Costó $8,000. Se da en $6,000. Puede dejar hipoteca de $2,200. No comisión: M-3887.

REPARTO ALMENDARES: LUJOSA casa: jardín, garage, portal, sala, recibidor, hall, 3 amplios cuartos, baño intercalado en colores, comedor, pantry, cocina, cuarto y baño criados patio: $5,300, O-Reilly 11, departamento 407: M-1072.

ALTURAS DE ALMENDARES

CHALET EN $12,000

Vendo chalet moderno, acera de sombra. Compuesto de 4 cuartos, 2 baños en colores, garage y demás comodidades, mucho jardín. Otro, en La Sierra, con 4 cuatros y dos baños en La Sierra, con 4 cuartos y dos baños, en $11,000. J. P. Quintana e Hijo, Chacón 23. Telf. M-8182.

VEDADO

Vendo chalet moderno, situado en lo mejor del Vedado. Compuesto de jardín, portal, sala, recibidor, comedor, cocina, pantry, garage, un cuarto y servicio de criados. Altos: 4 cuartos, dos baños. Construcción lujosa. Precio: $26,000. J. P. Quintana e Hijo, Chacón 23: M-8182.

SANTOS SUAREZ

CHALET EN $8,500

Vendo casa moderna, compuesta de 6 cuartos, dos baños, garage y demás comodidades, patio con frutales. Es un verdadero regalo. Para verlo: J. P. Quintana e Hijo, Chacón 23: M-8182.

VEDADO; SOMBRA, CALLE LETRA, $35.000, ocho cuartos altos, varios baños, gran sala, saleta, comedor de mármol, solar completo, garage dos máquinas. Alberto de Ayala M-7744 y A-0661.

EN $1,200 SE VENDEN DOS CASAS en Santa Amalia, cada una con portal, sala, saleta, 2 cuartos, servicios y mosaicos. Verse con sereno parque Santa Amalia.

COMPRA Y VENTA DE CASAS Y SOLARES HABANA Y REPARTOS

Solares de todas las medidas. Casas de todos precios. Véame o lláme me, sin compromiso de ninguna clase para usted. Vendo y compro casas y solares. Dinero en hipoteca en La Habana y repartos. Mucha reserva, prontitud y honradez en las operaciones. Victoriano Alvarez, 14 esquina a D., Almendares: FO-3786.

GANGA: VENDO LA CASA, CA-

lle Santa Clara número 6, entre Oficios y San Pedro. Precio: 2,500 pesos. Informan: Cuba 125, primer piso interior, izquierda. Telf. M-2837

EN $7.000 SE VENDE EN LO

mejor de la Víbora, San Mariano 106, entre Felipe Poy y Revolución, chalet de 2 plantas independientes, su dueño en los altos.

PARA RENTA SE VENDE EN 1.000

pesos chalet de dos plantas independientes en lo mejor de la Víbora San Mariano 106 entre Felipe Poey y Heredia. Informa su dueño en los altos.

VENDO GRAN RESIDENCIA CURVA de Montalvo, arte moderno, fabricación primera, no deje de verla a toda hora. Para más informes: Telf. FO-1426.

SE VENDE LA CASA CALZADA ESQUINA a I, Vedado, esquina fraile, propia para clínica, colegio o fabricar apartamentos, 2.500 m2. Facilidades de pago. Trato directo. Manzana Gómez Nro. 264.

SE VENDE DE CONTADO O A plazos, chalet acabado de fabricar, Construcción primera, una planta, Avenida Central, Reparto Kohly, Trato directo. Manzana Gómez Nro. 264 teléfono M-2325.

VENDO NAVE EN 25 ENTRE 24 Y 26, Vedado, próximo a 23, $3.800.00 m. a. Construcción ladrillos, techo fibro-cemento, propia industria o depósito. Manzana Gómez Nro. 264 teléfono M-2325.

HABANA

Calle Galiano 2 plantas modernas $17.000; otra de esquina $25.000; otra calle San Miguel, 2 plantas, mide 8x22 renta $80. Precio: $10,000. J. P. Quintana e Hijos Chacón 23. M-8182

PROPIAS PARA FABRICAR

Vendo casa en Virtudes 8x16, $6.700 otra en Manrique, precio $8.500.00; otra en Progreso 6x20, $6.600, varias más. Informes: J. P. Quintana e Hijo, Chacón 23. M-8182

VENDO AMPLIA Y MODERNA CASA en Santos Suárez, a media cuadra del tranvía, muchas comodidades, por asunto familia: $5,600. Dueña: Flores 468, entre Santa Emilia y Zapotes. (No corredores).

VENDO

Casas de 2 plantas, Aguila y Monte: $5,500; Vigía, sala, comedor, 3 cuartos: $2,200; San José, sala, comedor, 2 cuartos: $2,200; Santos Suárez: $1,500. Obrapía 33, Andrés Pérez; Monte y Zulueta, café «Internacional».

VENDO EN $1,000, CASA CON 600 varas, cercada y una esquina que renta $90.00, en $8,500; otra que renta $200.00, en $19,000. Informes: Arrojo, Belascoaín 5 y Zanja.

VENDO: $1,700 ESQUINA MAMPOSTERÍA, situada: Gabriel y Segunda, Rosalía. Gana: $18.00. Fabricación de primera, techo monolítico. Informan en la misma.

VEDADO

CASA EN $13,500

Vendo casa moderna, acera de la sombra, 1 planta compuesta de 4 cuartos, 2 baños, garage y demás comodidades, a una cuadra de 23. Informes: J. P. Quintana e Hijo, Chacón 23, M-8182.

CALLE MERCED, DE COMPOSTELA A Egido, 8x24; una planta, sala, comedor, 4 habitaciones, baño, cocina, patio: $5.200. A. Solís, Compostela 50. M-2751

SAMA No. 25, MARIANAO

Se vende $8.500 esta amplia casa, propia para escuela, club, industria o familia numerosa. Y el terreno contiguo 2.500 metros 6.000 dólares. Informes: Sola y Godoy, Habana Nro. 91, altos. M-2943

CAMPANARIO No. 111

Entre Salud y Dragones, casa antigua propia para reedificar, con 378 metros. Se vende en 8.000 dólares. Informes: Sola y Godoy, Habana 91, altos. Telf. M-2943

48 CASAS

POR $1,500, TENIENDO TERRENO, fabrico jardín, portal, sala, comedor, 3 cuartos, baño completo, cocina arte moderno, techo monolítico, agua fría y caliente, pisos excartabón, carpintería caoba sala comedor, baño decorado. Forma de pago: $700.00 contado, resto 4 años. Casa con dos habitaciones: $1,200. Reedificaciones a plazos. Iglesias, constructor, San Nicolás 1058. Telf. A-7685.

HERMOSA CASA EN LA VIBORA, citarón, monolítica: jardín, portal, sala, recibidor, 4 cuartos, 2 baños intercalados, comedor, pantry, cocina, 2 cuartos y baño criados gran patio, garage. Ganga: $5,700. O-Reilly 11, departamento 407: M-1072.

ALTURAS DE ALMENDARES

Vendo chalet moderno, estilo Colonial, próximo a la Calzada de Columbia, acera de la brisa. Compuesto de jardín todo alrededor, portal y vestíbulo, sala cerrada, recibidor estilo español, comedor regio, cinco cuartos, dos lujosos baños, hall, cocina y pantry, teraza, 2 cuartos de criados, garage para 2 máquinas. Precio de verdadera oportunidad. Para verlo: J. P. Quintana e Hijo. Chacón 23: M-8182.

49 SOLARES

SE VENDE UN SOLAR DE ESQUINA en la misma informan: F-5615.

MIRAMAR: VENDO PARCELA A LA sombra, con 15 por 25 metros. Unica en precio y situación. Otra parcela, esquina a $4.25 ara. Informes: Guillermo del Monte, Habana 84. Telf. M-2474.

MAYIA RODRIGUEZ, 22,73; CARMEN 30,63, 696.21 varas, con un año pago adelantado de interés; otro, prorrogable: $750.00 contado y $1,000 reconocerlos. Hutardo: U-1405.

CALZADA DE INFANTA A $15.00 METRO

Vendo solares con la medida de frente que se desee, acera de la sombra y bien situados. J. P. Quintana e Hijo, Chacón 23: M-8182.

ALTURAS DE ALMENDARES $3.50 VARA

Próximo al conde Rivero, vendo solar de 16 por 48, igual a 807 varas, rodeado de magníficas residencias; otro, Avenida de Bélgica, cerca de la sombra, 18 por 50, barato. Informes: Quintana e Hijo, Chacón 23: M-8182.

¡CONSTRUCTORES!

Parcela 15 por 23 varas, Avenida Acosta cerca Calzada. Omnibus por el frente. Otra de 9 por 35 varas. Informes: Fernández. Telf. I-7463.

60 CENTAVOS METRO, PROPIO PARA finca de recreo, tengo lote 5,000 metros, 50 frente Carretera Central, entre San Francisco y Cotorro, luz, agua y teléfono. Facilidades. Gómez: M-9349.

APROVECHE ESTA GANGA: LO-

te frente Calzada Columbia, mide 30 por 40 varas. Precio: $1.50 vara, propio para industria o parcelas. Propietario: Marrero, Aguiar 27: M-7774.

MIRAMAR EN LA QUINTA AVENIDA $3.00 vara, solar completo, bufete De Solo Cárdenas y Carballido. Teléfonos M-7744 y A-0661

LA SIERRA Y ALMENDARES, VENDO parcelas bien situadas, brisa. 11x23, 11x22, 13.1/2x22, 10x46, 15x60, Frente ómnibus y tranvías. Facilidades pago. FO-3134.

A $1.30 VARA, SOLAR 10 POR 47, brisa, 2 cuadras Calzada Columbia y Ciudad Militar y otros frente línea Playa entre Avenidas 7 y 8, de 10 por 58, 15 por 58, con facilidades de pago. Dueño: FO-3134.

OPORTUNIDAD: EN $1.300 SE VENDE gran lote terreno en Santa Amalia, de esquina, frente al parque, con alcantarillado. Mide 32 varas por 50. San Ignacio 50: M-7432, departamento número 16.

DESDE $250.00 SE VENDEN PARCELAS terreno, en Santa Amalia, frente al parque. Miden 8 y media varas por 32. Planos e informes: San Ignacio 50, departamento 16: M-7432

CALZADA ARROYO APOLO, SE vende gran solar, 12 varas por 35, entre Avenida Santa Amalia y Miguel a $3.00 vara, San Ignacio 50, departamento 16: M-7432

GANGA

Se vende a precio de oportunidad, un buen terreno en el Vedado, calle 19 casi esquina 18, con 10 por 42 metros a $7.00 como último precio. Magnfica situación y precio de ganga. Informan Telf. F-3936

AMPLIACION ALMENDARES PARCELAS DE 15 POR 35

Vendo parcela de 15 por 35, en la calle Once, entre 3 y 4, manzana de la Iglesia. Precio: $1,550. J. P. Quintana e Hijo, Chacón 23: M-8182.

GANGA: SOLAR DE 500 METROS, en reparto Los Angeles, entre Hipódromo y central Toledo, Marianao, con tres accesorias de madera. Cada una tiene portal, sala, cuarto, cocina: $650.00. Obispo 89, camisería.

VENDO $350.00, SOLAR 9 Y MEDIO metros frente, por 40 fondo, calle Oeste, Naranjito, (a la entrada). Tiene ceca, acometimiento, fosas maura. Véalo, es ganga. Alberto Cuervo, La Metropolitana 342: M-2808.

VENDO PARCELAS CONCEPCION, 10 por 41, brisa, entre 18 y 19, a 125 metros tranvías y guaguas: $575.00. También dos casas próximas a terminarse Obispo 65, bajos, departamento 9: A-9401. Rodríguez.

MIRAMAR 7a AV. SOMBRA $3.50

Se vende solar de centro de 1,185 varas a la brisa y en la mejor situación del reparto. Olózaga 8 esquina a 3a Ave. Miramar. FO-3752

SE VENDEN SOLARES REPARTO Kohly, Alturas primer Reparto salida puente Almendares. De gran porvenir por ser el más próximo al Vedado, por lo saludable, por su gran altura y fresco y por su hermosa vista al Río Almendares. Se dan facilidades de pagos si es para fabricar. Hay parcelas chicas. También en reparto Kohly, Alturas del Vedado, calles 27, 28, 30 y 32. Trato directo Manzana de Gómez 264

MIRAMAR 5a. AVENIDA ESQUINA A $8.50

Vendo solar de esquina en lo mejor de este reparto rodeado de magníficas residencias. Informes J. P. Quintana e Hijos, Chacón 23. M-8182

VENDO ESQUINA JUAN DELGADO y O-Farrill, 26.23 por 28.06 varas a $2.50. M. Louzau. I-7319

SOLAR ESQUINA, SITUADO EN una de las primeras arterias de La Habana, propia para fabricarlo y abrir barra, café, fritas: $2,500. Otros solares más baratos, en distintos lugares y repartos. Vista hace fe, Zanja 4. de 2 a 9. Alfonso y Trabadelo.

VENDO BARATO SOLAR REVOLUCIÓN entre Avenida de Acosta y Antonio San Miguel. 15.33 por 59 varas espléndida situación. Su dueño Sotolongo, Juan Delgado 255 teléfono I-3308.

49 SOLARES

SOLARES: BUENAVISTA ESQUINA fraile, Avenida Quinta y calle 5. Mide 2.100 varas. Precio: $0.75 vara. Cojimar vendo 3 solares esquina 3,600 varas. Precio: $950. Campanería, Aguiar 68. M-7785.

SOLAR ESQUINA: $450.00

Vendo Mide 9.50 por 26.50. Avenida 4 y calle 8. Buenavista. Tranvía de Playa y guaguas en la esquina: $450. Informa su dueño: M-2632

GANGA. — SE VENDE REGALADO un terreno, propio para Club, casa de botes, o balneario, entre el Yacht Club y Miramar Club, frente al mar, en la Playa. Informa Luis del Valle, Malecón 317. Telf. U-2200

SE VENDE

En lo mejor del Vedado, calle 13 entre D. y E., uno o varios solares de centro.

PRECIO ATRACTIVO

Informes: M-3566

MIRAMAR CALLE 16 ENT, 5 Y 7

(sombra) magnífico solar a la sombra punto alto 1,251 varas $4.60 vara donde se está pagando cinco pesos. Olózaga, 8 esquina 3a Avenida Reparto Miramar. FO-3752

UNICA OPORTUNIDAD Y GANGA:

Calle Municipio esquina a Guasabacoa, asfaltada, ómnibus por frente, dos cuadras calle Fábrica, entre las Calzadas Jesús del Monte, Calzada Concha y Calzada Luyanó. Parcelas, la medida que desee de frente por 21.14 de fondo. Precio: $3.25 vara. Marrero, Aguiar 27: M-7774.

50 FINCAS RUSTICAS

¿TIENE CALOR? ¿QUIERE HACERSE de una finca de recreo? Pues al grano... Tengo preciosa finca de recreo, 20 minutos de la capital, 500 árboles frutales, 60 mil metros de terreno, linda y espaciosa casa con garage, casa para trabajadores, frente Carretera Central. Es magnífica y está entre San Francisco y El Cotorro. Su valor aproximado es de 25 mil pesos, y la cambio por casa en el Vedado, dando o tomando diferencia. Véame, Gómez: M-9349.

FINQUITA DE RECREO: SE VENDE a la salida de Arroyo Arenas, árboles frutales, casa con portal, sala, dos cuartos, baño y comedor. Informes: D. Ortiz, A-8673

ARROYO ARENAS: JUNTO A LA Ermita, se venden finquitas de varios tamaños, todas frente a carretera, cómodas comunicaciones. Precios bajos y facilidades pago. Vea planos. Guillermo del Monte, Habana 84. Telf. M-2474.

SE VENDE FINCA DE TRES CABALLERÍAS a 15 kilómetros de La Habana, casa de mampostería, dos cuartos para empleados, de mampostería. Agua magnífica, dos pozos, 750 metros de frente a la carretera. Tierra laborable. Trato directo. Telf. I-5341.

UNA CABALLERIA BEJUCAL, FRENTE a carretera: $4,500; ota, San Antonio de los Baños: $3,500; otra, Guanabacoa, cerca del pueblo, dos caballerías: $5,500. Tenemos muchas más. Véanos, Zanja 4. de 2 a 9. Alfonso y Trabadelo.

VENDO FINQUITA CARRETERA INMEDIATA Habana, pozo, arboleda, casa medio hacer; otra inmediata carretera Central, 34 caballerías, río, $18.000; otra cerca Tapaste 4 caballerías carretera $7.000. Ortega, teléfono I-3990

VENDO INMEDIATO VEREDA NUEVA, dos caballerías, terreno llano, colorado, cercada; casa, frutales, palmar, platanal, siembras pozo reses, cochinos y gallinas $2.500; facilidades pago. Cano Obrapía 46

VENDO VEREDA DOS CABALLERÍAS casa mampostería 200 palmas paridoras, frutales, platal 7.000 pesos. Una caballería preciosa casa, incubadoras, criaderos, $4.000; facilidades. Juan Miguel Fernández, Vereda Nueva.

51 ESTABLECIMIENTOS

CAFE «TOSCA». SE VENDE EN INMEJORABLE punto de Calzada 10 de Octubre frente cine, por no poderlo administrar. Informan 10 de Octubre 1018

BAR Y RESTAURANT. SE VENDE un bar y restaurant montado con todos los adelantos modernos y en un lugar estratégico de la Carretera Central, Parada de ómnibus y camiones y a una hora escasa de La Habana. Para persona que conozca el negocio, es una verdadera oportunidad comercial. Informes en Amistad 217. Telf. A-7741.

GANGA: SE VENDE LECHERIA

en lo mejor de La Habana, por su dueño tener que embarcarse, en mitad de precio. Vale $8,000. Se da en $4,000. Informes: Aguila y Reina, «La Diana». Valverde, 9 a 12 y 2 a 6.

SE VENDE EL MAS LUJOSO SALÓN para familias, por tener que embarcarse su dueño: fuente de soda, lunch, etc. Informes: Industria y Colón.

MAGNIFICA OPORTUNIDAD: SE cede amplio local, con aparadores, mostrador, molinos café; teléfono, luz eléctrica, licencia y enseres, listo para surtir y abrir un buen establecimiento de víveres. Todo nuevo. Espléndida y numerosa barriada, buen contrato y poco alquiler. Precio único: $1,200. Informes: de 9 a 12 y de 4 a 7. González, Tejadillo y Aguacate, café.

VENDO UN CAFE LECHERIA $400 con contrato y alquiler $25, vivienda para familia; lo regalo por asunto familia. Informan Indio y Monte, Benito, café.

BONITA OPORTUNIDAD. CAFE-LECHERÍA montado a todo lujo; no paga alquiler. Punto lo mejor. Informan Rayo 31 altos casi esquina a Reina.

VENDO BODEGA: $700.00, CON FACILIDADES de pago, contrato, casa de familia y poco alquiler; bodega, con $400.00; lechería, con $300.00; bodega surtida, con facilidades de pago: $1,200; tintorería y carbonería, vende 6 sacos, en $400.00. Reina y Belascoaín, café «Independencia». Noceca.

BODEGA SOLA ESQUINA 4 AÑOS contrato $17 alquiler; me urge venta por asuntos de familia, está bien surtida, hace $35 diarios, a prueba $1,750.00 Verdadero negocio para dos socios. Cuenya Reina y Belascoaín, café Independencia.

SE VENDEN QUINCE AÑOJAS DE raza Holstein, en Carretera Central Habana Matanzas km. Nro. 10, finca Los Machines. Antonio Vega de 12 a 5 p. m.

LOCAL PARA BODEGA-BARRA

Mejor esquina de la Habana, con buen contrato y módico alquiler sin otra en las esquinas. Informes: Suárez, Belascoaín y Figuras. café, de 2 a 6.

SE VENDE UN KIOSCO CON TRAPICHE, en la calle Santa Clara y San Pedro, frente a los muelles. Se vende por poco dinero. Informes: San Pedro número 12. Pregunte por Bartolo.

MUY BARATA: SE VENDE UNA JABONERÍA con todas sus maquinarias, enseres y accesorios. Informan: Jesús María número 15, Habana.

VENDO UN CAFE CON FUENTE de soda, fonda, siete habitaciones, paga $34, módico precio. Trato con su dueño: Monte 413.

SE VENDE VIDRIERA DE TABACOS, mostrador, estantería, respaldo y una vidriera chica. Informes F-6009 Café Vedado. 12 y Zapata.

51 ESTABLECIMIENTOS

VIDRIERAS TABACOS Y QUINCALLA, una $1,500; otra: $1,600; de billetes, Plaza del Vapor: $350.00 y $150.00; local ideal para abrir gran vidriera tabacos y quincalla, largo contrato, alquiler $50.00. Alfonso y Trabadelo, Zanja 4, bar, de 2 a 9 p. m.

GARAGE PEGADO A GALIANO, CON gran contrato, módico alquiler: 1,600 pesos. Es un regalo. Alfonso y Trabadelo, Zanja 4, café, de 2 a 9 de la noche.

SE VENDE UN HOTEL, EN EL LUGAR mas céntrico de La Habana, frente al Capitolio, Sr. Rodríguez, de 1 a 2 p. m. exclusivamente: Telf. M-1398.

SE VENDE O SE ALQUILA UN puesto de frita, todo en buen estado. Se da barato, punto céntrico. Informan: F-3141. Sr. Enrique.

VENDO GRAN PANADERIA, VÍVERES. Dulcería más céntrico Habana 8.500; otra 3.000, Bodega pegado a Prado 2.800; otra 1.500; otra 900; Café lechería 1.600; otra 650; otra, 1.900; hotel 2.500, otro 1,200, otro, 800, barra café y comidas 4.500, otra 6.500. Prado y Dragones, café Telf. M-4739. Yáñez.

BODEGA Y POLLERIA, CORAZON de La Habana. Está en esquina, nueva. Alquiler $39.00, ganga. Otra, víveres finos, barrio próximo Habana: $6,000. Otra, cerca de los Muelles: $4,500. Zanja 4, de 2 a 9 a. m. Alfonso y Trabadelo.

CEDO GRATIS REPRESENTACION americana, deja utilidad mensual $220.00. Existencias por $700, deben ser pagadas una vez traspasado el negocio. Anuncios Clasificados DIARIO J. S. V.

VENDO EN $1.000 LUJOSO RESTAURANT con 10 habitaciones, amuebladas, un café y fondo con $400 contado una vidriera tabacos en $300; una Cafi-cola céntrica en $225. Teniente Rey y Villegas. Vidriera Café Alfredo.

VENDO MI LECHERIA BARATA, O mejor admito socio, vende $30.00 diarios; y un café que vale $20,000, en $6,500, por enfermedad. Informes: Aguila 112, tostadero de café, el dueño.

VENDO UNA CARNICERIA, MUCHA barriada, muy bien equipada con refrigeración. Alquiler: $18.00. Buena venta. Informan: Indio y Monte. Benito, café.

SE ALQUILA CAFE FUENTE SODA, todo moderno, bien situado, rodeado de cines, poco alquiler. Por no poderlo atender, se arrienda barato. Informes: Presmanes, Neptuno 49.

EN LOS DIFERENTES BARRIOS DE la Habana, tengo para vender establecimientos de diversos giros, como bodegas, vidrieras de tabacos, hoteles, casas de huéspedes, cafés, lecherías. Facilidades de pago. Precios de situación. Informa: Carballo de 2 a 6 Café la Diana, Reina y Aguila. No compren sin antes verme, en la seguridad de quedar complacidos y satisfechos en el negocio que deseen.

GANGA

Vendo hermosa carnicería cerca Prado mucha perspectiva para fondas y hoteles. Informa José A. Ramos, Malecón 28 altos.

SE VENDE FABRICA COMPLETA

de calzado de hombre, con motor de petróleo. Informan: Luis Estévez 118, bajos, entre Felipe Poey y Heredia.

SE VENDE UNA FUENTE DE SODA en lugar de mucho tránsito y dentro de la Habana. Informa lucia no Martínez, Corrales 40.

SE VENDE FUENTE DE SODA EN Salud 102 casi esquina a Belascoaín por no poderla atender. Paga poco alquiler y tiene local para lechería y batidos. Se admite socio para la misma.

52 BOVEDAS Y PANTEONES

SE VENDE PANTEON DE DOS BÓVEDAS con sus hosarios. Calle central del Cementerio Colón todo forrado de mármol, tapas de 8. Informes teléfono F-6009 Café Vedado

53 AUTOMOVILES - ACCESORIOS

SE VENDE UNA CUÑA CADILLAC convertible. Precio: $475. Pasea 606, entre 25 y 27.

SE VENDE PONTIAC DEL 36, EN buenas condiciones. Paseo y Línea. Telf. F-2526, de 2 a 6 p. m.

FORD CUPE 1935

Casi nuevo, Ford Sedán, 2 puertas 1932; Ford reparto 1929. Todos en perfectas condiciones y precios inigualables. Doy facilidades de pago. Alberto Galán: U-1276, Arbol Seco y Desagüe.

SEDAN DE CUATRO PUERTAS, Chevrolet 1935, con piel y baúl. Lo doy barato y tomo carro a cambio. Alvarez, 25 número 7, casi esquina a Marina. Costado edificio Carreño.

FORD SEDAN, 4 PUERTAS 1936, con baúl, piel, radio y pintura nueva. Buen precio y con facilidades. Alvarez, 25 número 7, casi esquina a Marina, costado edificio Carreño.

CUÑAS: TENGO DOS, UNA CHEVROLET abierta 1931; y una Ford cerrada 1930, en muy buen estado y baratas. Alvarez, 25 número 7, casi esquina a Marina.

SEDAN DE 4 PUERTAS, PLYMOUTH 197, con baúl, piel y radio. Está como nuevo y lo doy barato. Alvarez, 25 número 7, casi esquina a Marina, costado edificio Carreño.

FORD DEL 31 CUATRO PUERTAS y seis ventanas. Lo vendo con urgencia, seis gomas, bueno de todo; está circulando. Telf. I-6702

GANGA. POR EMBARCAR DODGE Brother en $800.00 Adquirido a mediados del 37. Cinco pasajeros de Lux, radio chapa nueva pintado de azul oscuro. Infanta 204 de 1 a 3 U-5209

OLDSMOBILE 1937, COMO NUEVO, perfectas condiciones mecánicas: $850.00. Martínez: A-8577.

BUICK DEL 30, TAMAÑO GRANDE 5 pasajeros. gomas nuevas, muy buenas condiciones, se da barato por tener otro carro. Neptuno 70. Telf. A5-5021

CASI REGALADO VENDO FORD V-8 del 34, de 4 puertas, casi nuevo con vestidura de cuero, en perfecto estado de funcionamiento. Verlo: Casa Hernández, Monte Nro. 226, al lado de Cuba Moderna o Garage 4 Caminos, Belascoaín y Campanario.

MODERNO SEDAN FORD DE CUATRO puertas, costó $3.000-00 y está caminando solamente 2.000 kilómetros Por embarcarnos se vende en $400.00 ganga única. Véalo y hágase de un carro casi regalado. San José Nro. 260 entre Aguila y Galoiano.

Trailer Aero-Car para 10 pasajeros, costó $900.00 y está muy bueno. Propio para remorcarlo con un carro de paseo. Se vende en $100.00 Agencia Ford de Marianao.

Magnífico Chevrolet de 4 puertas de 1932, vestidura, pintura y mecánica como nuevo. Muchas facilidades. Llamar al Sr. Aldey F-2139

Liquidación de carro desde $50.00 de todas marcas y tipos. Caminando perfectamente bien y marcados. Agencia Ford de Marianao.

Ford de 1935 de 4 puertas de lujo, bueno de todo. Se admite carro en cambio y muchas facilidades. Telf.: F-2139 Sr. Aldrey.

Carrocería de guagua tipo Pullman, de uso, nos está estorbando y la damos en $60.00. Verdadera oportunidad. Agencia Ford de Marianao.

Chevrolet de 1936 de 2 puertas en muy buenas condiciones. Se dan facilidades y se admite carro en cambio. Agencia Ford de Marianao. FO-9220 y FO-9240

Ford de 4 puertas de 1934. vestidura de piel. mecánica, gomas y pintura como nuevo. Se dan facilidades de pago. Agencia Ford de Marianao. Telfs. FO-9220 y FO-9240

53 AUTOMOVILES - ACCESORIOS

SE VENDEN DOS MAQUINAS FORD del 30; una cerrada, particular; 4 puertas, $170. Una abierta, $140; acabada de pintar. Calle M, No. 74, Vedado.

FORD V-8 DEL 37, TIPO 60, CON 4 puertas, garantizado 40 kilómetros por galón; se puede ver todos los días hábiles de 9 a 12 y de 2 a 5 en el Garage Aguacate entre Empedrado y Tejadillo.

AUTOMOVIL: TENGO 600 PESOS para comprar uno, del 36 o 37, marca Packard o Buick. Telf. I-3348.

SEDAN 4 PUERTAS, FORD DEL 35, con baúl y vestidura de cuero. Está como nuevo. Venga por él, pronto. Doy facilidades. Arjona, Hornos número 8. Telf. U-6522.

MAGNIFICO CAMION CHEVROLET 34, doble gomas, 32 por 6, nuevas, con carrocería de estaca, marcado; otro camión Chevrolet del 30, con gomas 34 por 7, traseras sencillas. Doy facilidades. Arjona, Hornos número 8. Telf. U-6502.

SEDAN 4 PUERTAS, FORD DEL 31, con gomas a los lados. Está como nuevo, el mejor de La Habana. Verlo en Hornos número 8, Arjona. Telf. U-6522

SE VENDE A PLAZOS UN FORD del 29 de cuatro puertas, puede verse en Arango Nro. 805 Luyanó. Informan: M-1844.

VENDO POR EMBARCARME, AUTOMÓVIL marca Dodge, del año 1934, tipo especial, en 450 pesos contado. Verlo en Aguila esquina a Trocadero.

MARMON CERRADO DE SIETE PASAJEROS, en perfectísimo estado, se vende barato. Zapata casi esquina a Paseo, Estación de Servicio. Pregunta por Julio.

GRAN OPORTUNIDAD — CAMION Ford 1 y media tonelada año 1935, poco uso garage Concordia, Concordia 181

SE VENDE POR EMBARCAR UN automóvil Dodge Brothers, costó $1.600, en $800.00 es de mediados del 37 seis cilindros azul oscuro de lux, cuatro puertas. Véase de 1 a 3 en Infanta 204 entre Jovellar y San Lázaro, primero izquierda. Chapa nueva y espléndido radio. U-5209

MAGNIFICA OPORTUNIDAD — SE vende un automóvil «Buick», cerrado de 4 puertas, en perfectas condiciones de funcionamiento y cuidado por un precio sumamente módico. Informan en Teniente Rey 71. Teléfono M-9243.

GRAHAM PAIGE SEDAN 4 PUERTAS del año 1934, se vende en $400, se dan facilidades. Línea Nro. 308 altos, Vedado. Verlo de 1 a 3.

POR EMBARCARME SE VENDE MI Dodge Sedan de dos puertas y baúl, vestidura y pintura nueva en $150. Garage Bruno, calle Genios esquina a Morro. Telf. M-4643

APROVECHE ESTA GRAN OPORTUNIDAD: Ford 1938 cuatro puertas, modelo 60, muy económico, completamente nuevo de todo. Perfect ode mecánica. Véalo en la casa de los carros usados baratos, J. Ulloa y Cía. Precio muy atractivo.

SE VENDEN UN MAGNIFICO OMNIBUS Pullman motor Internacional con asientos reclinables, completamente nuevo ideal para particular. Automóvil Vasli, modelo 1937 con radio y ventilador en perfectas condiciones. Informes Telf. FO-2318

54 MAQUINARIAS

MAQUINARIAS

Para todas las industrias. Cossío, Pedro Pernas número 506, entre Concha y Teresa Blanco, Luyanó. Motores eléctricos, desde 5 hasta 150 HP.; transformadores; turbinas vapor, con reductores velocidad, 50 y 200 HP.; bombas centrífugas para líquidos pesados, 5, 8 y 10; bombas Duplex y Triplex; reductores velocidad, varios tamaños; elevadores, ejes, pedestales y poleas todas medidas; poleas cloch, cortadora guillotina para papel 48»; romanas Fairbanks; tanques pequeños; magnetos Bosch, bujías, cables, gatos, cadenas y toda clase de accesorios.

PAPELEROS: VENDO CORTADORA guillotina para papel, de 48». Cossío Pedro Pernas número 506, entre Concha y Teresa Blanco, Luyanó.

RE-ASERRADORA DE BANDA, 6 pulgadas, cepillo 4 caras Fay Egan; prensa de mosaicos, motores eléctricos de 3 a 35 HP., muy baratos. Sr. Sánchez. Tamarindo 109: FO-1509.

SE VENDE MOTOR HORIZONTAL

de 20 H. P. Diessel, fabricante St Mary, reconstruido, 375 R. P. M. doble volante completo. Informa: Domingo Aguilar, Catalina de Guines.

VENDO UN JUEGO CENTRIFUGAS y una bomba pozo profundo. Telf. F-2821

VENDO PICO DOBLADILLO DE ojo, máquina Singer motor eléctrico. Verla trabajando Infanta Nro. 464 entre Velarde y Daois. Las Cañas, Cerro, pregunte por Pagés.

SE VENDE UN TORNO, UNA FRESADORA y un Recortador todo de mediano tamaño. Informes calle 25 No. 7. Habana.

VENDO PLANA DE CARPINTERIA de 8 pies por 18 pulgs. con cuchilla de 16 y una espigadora Fay Egan o hago negocio por motor petróleo funcionando de 15 a 25 H. P. Informes: M Montes, Colón 145 Sagua

VENDO PASADOR DE GUAYABA Y tres pailas de cobre; planta de éter; 3 centrífugas, de 18 por 30; winches eléctricos, de vapor y de mano; compresor de aire, 4 por 4 y 6 por 6, Curtis; correas, poleas, diferenciales, 2, 4, 6 y 10 toneladas; motores eléctricos, 10, 15, 35, 50 y 50 HP..; tijera y punzón para herrería; plantade pasteurizar Burray, cortina salmuera, camión volteo. Manila 314, Cerro, Hilario García: I-5619.

VENDO PLANTAS DE HIELO YORK 1, 2, 3, 4, 8 y 30 toneladas; molinos para cacao, maíz, sal Nordy, 6 mazas, 24 por 9; bombas Triplex PP., 450 galones por minuto; conkey Duples, 1, 2, 3, 4, 5, 6 y 13 pulgadas; bomba vacío; máquina de vapor, 10 y 100 HP.; motor de petróleo, 120 MWM; cepillo cuatro caras, Fay; escoplo, barrena y cadena; turbina, 2, 3, 4, 5 y 6 pulgadas. Manila número 314: I-5619.

55 CAJAS CONTADORAS

SE VENDE UNA REGISTRADORA número 944, que costó $900.00. Se da muy barata. Tiene muy poco uso, Teniente Rey 83. Casa Pernas.

56 MUEBLES Y PRENDAS

VENDO URGENTE ELEGANTE JUEGO cuarto 3 cuerpos modernísimo completo elegante tiradores. Comedor Renacimiento tipo bargueño. Recibidor idem, Living Room, lámpara madera todo mitad precio, Prado No. 159 Colón y Refugio.

FAMILIA PARTICULAR VENDE LUJOSO cuarto tres cuerpos último modelo, $30; otro más grande, $45, sala, $35; regio comedor renacimiento, $60; (ganga). Escobar 63, San Lázaro y Lagunas.

VENDO CUARTO ARTE MODERNO, 3 cuerpos, $35; otro $45 y $65; sala $30, comedor, $43; chifforrober, caoba, radio Víctor fonógrafo $35. Monte 384 y San Joaquín.

Muebles muy baratos

No pague lujo. Juegos para cuartos, comedor, sala, etc. Ultimas creaciones, en todos estilos y tamaños, finos y modestos.

A PLAZOS: $1.50 SEMANAL

Cambiamos sus muebles, como fondo, por nuevos y hay cantidad en liquidación. También se vende caja de caudales. Vea y recomiende esta casa.

«EL FENIX»,

Picos, Carballido y Compañía,

Neptuno 901, esq. Soledad.

U-1360

56 MUEBLES Y PRENDAS

VENDO URGENTEMENTE JUEGO cuarto caoba 3 cuerpos nuevo chifforrober 3 cuerpos maderas enterizas tiradores modernos regio butacón banqueta $150.00, verdadera ganga, véalo y se convencerá. Gervasio 311, bajos entre Neptuno y San Miguel.

BARATISIMOS SE VENDEN JUEGO de sala, cuarto, comedor y piezas sueltas. Se dan casi regalados. En Habana 139 altos.

OPORTUNIDAD: SE VENDE POR embarcar regio juego de livingroom moderno propio para biblioteca o recibidor. Vedado, Calle 15 No. 953 entre 8 y 10. Teléfono F-6500.

JUEGO CUARTO 3 CUERPOS: $28; otro, 3 cuerpos, con chifforrober, $55.00; otro, 3 cuerpos caoba: $70.00; escaparate lunas: $9.00; cama, $8.00; aparador, piezas sueltas. Maloja 81 entre San Nicolás y Manrique.

JUEGO CUARTO MODERNO, $18.00 Lunas y bastidor nuevos; el de tres cuerpos, menos de $32.00; radio mueble, $10, por pronto embarque. Sitios No. 74, entre San Nicolás y Rayo.

¡¡OPORTUNIDAD!! JUEGOS DE

cuarto, de 8 piezas, con elegante butacón, a $100.00. ¡Dando y dando! Necesitamos dinero. También chaislongs de imitación piel y juegos tapizados a precios increíbles. Mueblería «García Espinosa», San Rafael entre Aramburo y Soledad.

Variado surtido en joyas antiguas y modernah, objetos de arte y toda clase de artículos para regalos. Háganos una visita y se convencerá.

«LOS TRES HERMANOS»

Consulado números 160 y 162

Teléfono: M-3534

VENDO ALGUNOS MUEBLES, MÁQUINA, piano, etc. Paz 72, entre Santos Suárez y Enamorados.

MUEBLES A PLAZOS

Cuartos

Comedores

Salas

Reparamos, tapizamos. Cambiemos sus muebles de uso. Mueblería

«AMERICA»

San Rafael 57, entre Manrique y Campanario. Telf. A-6048.

REGIO COMEDOR RENACIMIENTO español, con su lámpara de bronce inclusive, $450. Costó $1.500. Véase en Infanta 204 en horas laborables. Entre Jovellar y San Lázaro, primero izquierda. U-5209.

VENDO UN JUEGO DE CUARTO DE caoba, que fabriqué para casarme. Ganga, $95.00 7 piezas. Flores, 10 de Octubre 666.

SALUD 51, MODERNO

BAULES Y MALETAS DESDE $1.00

Gran surtido en maletas de cuero finas que estamos liquidando por la mitad de su valor. También se está liquidando un lote de lámparas en varios estilos, objetos de arte, neveras, frigidaire, radios, muebles de oficina, juegos cuarto, sala y comedor. Compramos y cambiamos. «La Casa Inglesa», Salud 51, esquina a Rayo. M-7179.

VENDO PRECIOSO CUARTO 3 CUERPOS, última moda, completo, se da barato, recibidor Arte Moderno, comedor Renacimiento, lámpara madera Renacimiento, lámparas, radio, nevera, todo baratísimo. Prado 111 altos Genios y Refugio.

VENDO MODERNO JUEGO CUARTO caoba 3 cuerpos, 8 piezas, barato, máquina escribir Remington portable $30.00 casi nueva, Benjumeda 64 entre Nueva del Pilar y San Carlos.

VENDO POR QUITAR LA CASA SEIS juegos de cuarto, 3 cuerpos, de $35 $45.00 y $58.00 de sala $30, comedor radio $10. Estufina. Omoa 31, Romay y Fernandina.

VENDO LUJOSO CUARTO CAOBA 3 cuerpos, última moda completo, lujoso tiradores, recibidor y comedor completo. Renacimiento, elegantísimo living room, ocho piezas todo como nuevo, baratísimo, departamento 3 Prado 159 entre Colón y Refugio.

SE VENDE BARATO: ESCAPARATE chifforrober, dos camas, librero escritorio, mesa de sala, mesa chica, etc. Muralla 55, altos departamento núm. 10.

SALUD 53

ANTES NUM. 11

ACABADITOS DE LLEGAR VEALOS

Juegos living-room, finísimos; cuarto, sala, y comedor. Renacimiento, Arte Moderno; lámparas, neveras, refrigeradores, pianos, radios, juegos mimbre, sillas, sillones, camas, escaparates, sillas cafés Viena, sillones barbe, ros, Oficina; burós, archivos, máquinas escribir, contadoras, mamparas, caja hierro de 6 puertas, fuente soda y molinos. Visite esta casa. Salud 53: M-9136.

VENDO REFRIGERADOR GENERAL Electric, perfectas condiciones; precio económico. Véalo en la Rosa No. 316-D; Cerro.

UN JUEGO DE CUARTO PARA NIÑO, un radio, una máquina de coser, se venden muy barato. Véalos en edificio América apartamento 503

PULSERAS Y DIJES

Liquidamos miles de pulseras de oro y dijes de oro y platino con brillantes. Alhajas antiguas y modernas en profusión cuadros, crucifijos, rosarios de oro, porcelanas antiguas y modernas. Juegos completos de café y cubiertería. Bandejas, candelabros, jarras y palanganas, todo de plata maciza

CARBALLAL Y HERMANOS

San Rafael núm. 138, entre Belascoaín y Gervasio.

U-5744

M.E.C.D. 2016

VENTAS

MUEBLES Y PRENDAS

VENDO MIS MUEBLES URGENTEmente. Como quiera. Cuartos tres cuerpos, $30., $60.00 y $90.00. Comedores, $50.00. Sala 9 piezas. Lámparas, neveras. No reparo pesos. Antón Recio 52 entre Gloria y Rubalcava.

VENDO MAGNIFICO JUEGO CUARto $25; otro 3 cuerpos, $45 y $75; comedor $20; sala caoba, $10; radio. Calzada Jesús del Monte 29, altos, una cuadra esquina Tejas.

MUEBLES DE GANGA

Juegos cuarto: $25.00; idem. tres cuerpos: $40.00; sala: $12.00; comedor ... $25.00; escaparates: $9.00; con lunas: $15.00; mesas correderas: $4.00; aparadores: $6.00; 6 sillas y 2 sillones: $10.00; neveras: $10.00; máquinas de coser y escribir. Se cambian y se compran toda clase de muebles, pagando más que nadie.

«LA PRINCESA», San Rafael 107, entre Escobar y Gervasio. Telf. U_5926.

VENDO PRECIOSO CUARTO TRES cuerpos, última moda cosa gusto, muy barato, comedor renacimiento completo, estilo Bargueño, con lámparas, living_room todo tapizado, fino, nevera, radio. Prado 111, altos, entre Genios y Refugio.

VENDO JUEGO CUARTO $40; OTRO finísimo $95; con chifforrotos tres cuerpos, $165; Comedor arte moderno $40; Renacimiento, $65. Estilo inglés, $75. Sitios 223. Campanario y Lealtad.

SE VENDE JUEGO DE CUARTO EStilo Imperial costó $1.800 y se vende por lo que den, por tener que embarcar su dueño. Puede verse Dragones y Rayo, mueblería. Contiene nueve piezas.

GRAN LIQUIDACION

Por cierre de la mueblería «El ... de Angeles número 6, entre Reina y Estrella. Toda la mercancía está marcada más bajo precio del costo. Aproveche, cerramos este mes.

VENGA A VERNOS EN SEGUIDA

AHORRARA DINERO. FACILIDADES DE PAGO. TOMAMOS SUS MUEBLES A CAMBIO

"LA CASA LOPEZ"
BELASCOAIN 76
ENTRE JESUS PEREGRINO Y POCITO
TELEFONO U-1541

MUEBLES BARATOS

Liquidación permanente de Radios, Juegos de Sala, Cuarto y Comedor.
A VERDADEROS PRECIOS DE GANGA

CAPAS Y FLUCES DESDE $2
RADIOS, DESDE $5.00

Camisas, pantalones y zapatos, ... una gran existencia procedente de subastas; muebles oficina, máquinas escribir, sumar, coser. Véanos Monserrate número 29 y parque ... «La Hispano Cuba».

VENDO POR DESHACER MI CASA, muebles, objetos de arte, lámparas etc. calle 2 entre 19 y 21 Nro. 457 ... verlos de 12 a 5.

FAMILIAS, GANGAS: JUEGOS DE cuarto, 3 cuerpos, completos: $98.00; otro: $115.00; otro: $140.00; comedor, moderno: $50.00; juego sala, 9 piezas: $40.00; recibidor: $48.00; living room: $98.50. No pierda la oportunidad, San Nicolás 305, fondo de «La Época».

SE VENDE UN JUEGO CUARTO FIno, 3 cuerpos, caoba, última novedad, ocho piezas, a primera oefrta. San José número 124, letra C., entre Lucena y Marqués González.

NEVERAS
Americanas, reconstruídas y garantizadas.
REFRIGERADORES
De uso, con garantía de todas marcas y tamaños. Rionda, Infanta 1059 entre Desagüe y Benjumeda. frente a Pennino: U-3968.

¡¡OPORTUNIDAD!! ESPECIALIDAD EN ESTILO INGLES

¡NO PAGUE LUJO!
VISITE LA MUEBLERIA Y TAPICERIA
«GARCIA ESPINOSA»
EN SAN RAFAEL Y SOLEDAD
ELEGANTE Y COMODOS LIVING ROOMS

Verdadera ganga en juegos de cuarto de 8 piezas, con elegante butacón, en 100.00. ¡Dando y dando! Necesitamos dinero. No se cobra lujo porque no lo tenemos. ¡Además! porque somos obreros, directores y propietario. Nota: Hacemos tapicería en general y pintamos mimbres en aparato eléctrico. Nuestro teléfono: U-1424. English spoken.

MUEBLES EN GANGA

Juegos de cuarto, Arte moderno: $3.00 mensuales: comedor, caoba, último estilo: $3.00 mensuales: sala y recibidor, modernísimo: $3.00 mensuales: juego de cuarto, tres cuerpos, últimas creaciones: $5.00 mensuales.
Precios muy bajos.
«LA EMINENCIA», NEPTUNO 188

MUEBLES EN GANGA: CONStruídos en las mejores maderas, estilos modernos y elegante. Grandes facilidades de pago. Admitimos muebles en cambio. Visítenos y se convencerá Díaz y Chao, Neptuno 197 y 200. entre Belascoaín y Lucena: U-5154.

FAMILIA PARTICULAR VENDE LU... cuarto 3 cuerpos moderno butacón tiradores finos $125. Regio comedor renacimiento $95. Lámpara mampara $25. Recibidor $38. Living Room Salud 262. Escobar y Lealtad.

M.E.C.D. 2016

VENTAS

56 MUEBLES Y PRENDAS

MUEBLES A PLAZOS
Y al contado, Casa Hierro, Compostela y Merced. Precio de liquidación desde los más modestos hasta los mjs olujosos. Tomamos muebles usados en fondo. Vea nuestra exposición. M_1220. Alquilamos muebles.

UTILES DE OFICINA

MUEBLES DE OFICINA
COMPRAMOS-VENDEMOS
COMPOSTELA 56
(Entre Obrapía y Lamparilla)
A-7743 M-2282

Muebles de Oficina. Máquinas de escribir, sumar y calcular. Juegos de Despacho. Archivos, Cajas de Seguridad, Libreros. Mesas, Escritorios, Tarjeteros, Mimeógrafos, Adesógrafos Kardex Mesas y sillas de Bar. Cajas Registradoras. Vidrieras.

GANGAS DIARIAS

MAQUINAS DE ESCRIBIR
Sumar y calcular, de uso y reconstruídas.
COMPRAS, VENTAS, CAMBIOS
Iguales mencuales. Alquiler. Ventas a playos.
Talleres L. C. Smith y Ccrona
COMPOSTELA 56
ENTRE OBRAPIA Y LAMPARILLA
A-7743 y M-2282

MAQUINAS ARCHIVOS
BUROS
CAJAS
Pupitre

Materiales de Colegios.
DINERO Y JOYAS
Fluses y capas, a $2.00, procedentes de subastas.
"LA HISPANO CUBA"
Monserrate y Parque Zayas
Telf. A-8054

LA CASA GONZALEZ
Burós, bibliotecas, pupitres, sillas giratorias y toda clase de muebles para oficinas.
MUEBLES DE OFICINA
VENDO Y COMPRO
Archivos, tarjeteros, Kardex, armarios de acero.
CAJAS DE HIERRO
Sumar calcular, mimeógrafos, adresógrafos.
MAQUINAS DE ESCRIBIR
Compostela 43, entre Progreso y O-Reilly.
O-Reilly 58, entre Habana y Compostela.
Telfs. M-8638 y M-8081

MUEBLES DE OFICINA
VENDO Y COMPRO
Burós, sillas giratorias, pupitres, libreros, satélites, juegos de recibidor.
CAJAS DE HIERRO
Cajas de archivo, armarios de acero, archivos, tarjeteros, Kardex. Aproveche la liquidación de un lote de máquinas de escribir y sumar.
MAQUINAS DE ESCRIBIR
Sumar, calcular, mimeógrafos y adresógrafos.
«LA NACIONAJL»
Villegas núm. 93, entre Teniente Rey y Amargura.
Telf. A_9915.

58 LIBROS E IMPRESOS

A COMO QUIERA VENDEMOS TOdos los libros, vidrieras, armatostes, ventiladores, mesas, etc. Sea usted el primero, para que se lleve lo mejor. Esta si es una verdadera liquidación. Librería «Paquín», Obispo y Compostela. Habana.

59 RADIOS

SILVERSTONE COLONIAL

Venta especial del maravilloso radio «Colonial», el de más alcance y la voz más clara. De los famosos refrigeradores «Apex», los más eficientes y económicos. Y de los muebles clásicos y novísimos estilos, con grandes rebajas de precios y ventajosas facilidades de pago.

LA CASA RUISANCHEZ,
Angeles y Estrella: M_2024.
Sucursal: La Colonial, Reina 111, mueblería y joyería A-9221.

GRAN REALIZACION DE RADIOS
Víctor, Philips, Grunow, Philco, etc., a precios de liquidación, garantizando su buen funcionamiento. Aproveche esta gran oportunidad. Monte 230, entre Belascoaín y Mercado Unico.

60 INSTRUMENTOS DE MUSICA

LA PREDILECTA
LA CASA QUE NO COBRA LUJO

Liquidació de pianos de famosas marcas, europeos y americanos, propios para profesionales, estudiantes o persona de gusto. Garantía absoluta. Traiga experto. Alquiler desde $2.00. También liquidamos un enorme surtido de lámparas, cuadros, objetos de arte y adornos. No reparamos precio.

"LA PREDILECTA"
San Rafael esquina a Oquendo, (al lado del bar).
U-2530

VENTAS

61 DE ANIMALES

PIANOS
de cola y verticales
de las famosas marcas:
Steinway — NEW YORK - HAMBURGO
Gaveau — PARIS
R. Gors & Kallmann — BERLIN
Steinberg — BERLIN
Bogs & Voigt — BERLIN
Jesse French — NEWCASTLE, IND.
Winter Co. — NEW YORK
25 modelos en stock
Exclusiva de venta para Cuba:
Universal Music & Commercial Co. S. A.
San Rafael 10. M-8487. Habana

SE VENDE PIANO, BUENAS VOces, con dos banquetas, una especial estudio, buró con su banqueta caoba completamente nuevo, Aguiar 41, bajos.

$75.00 VENDO PIANO PRECIOSO, nuevo completament , lindo sonido teclado blanco, la mejor marca, cuerdas cruzadas, refractario al comején garantizado. Lawton 29.1/2 entre San Francisco y Concepción Víbora.

PIANOS
GRAN LIQUIDACION
De marcas famosas, desde $5.00 al mes, pianos de cola y verticales, americanos y alemanes; en alquiler, desde $3.00 «La Internacional», Prado 256, frente al hotel «Sevilla», representantes de Bluthner y Wurlitzer.

VENDO CUARTO COLA. PROPIO para concertista rigurosamente exigente. Garantía técnica amplia. Estudiantes, gangueros no molesten. También armonio espléndido. Villanueva 663. I_5430

PROFESORA VENDE SU PIANO Kallman alemán, y otro americano Pueden verse toda hora. Urge venta 12 número 22 entre F y G reparto Batista, frente destilería Habana.

VENDO RAPIDAMENTE PIANO MEjor de Cuba. No tiene dinero, hago cambios o paga cuando pueda. «El Corazón de Jesús», Salud 47, entre Manrique y Campanario: M_2252.

PIANO HOWARD, TODA GARANtía en $80.00 Informan teléfono: F_5718

VENDO UN GRAN PIANO ALEMAN de marca famosa, chiquito, modernísimo, de caoba maciza, color nogal, está nuevo y lo doy barato. Venga y vea. Dragones frente al Teatro Martí.

AFINADORES

AFINE SU PIANO POR $3.00 CON toda garantía y seguridad. Manuel Domínguez, afinador mecánico y barnizador de pianos, graduado en la escuela «Danguard» en New York. Taller de Reparaciones: Dragones entre Prado y Zuolueta Telf. M-3040

61 DE ANIMALES

SE VENDEN QUINCE AÑOJAS DE raza Holstein en Carretera Central Habana Matanzas, km. 10. Linca Los Machines. Antonio Vega de 12 a 5 p.m.

SE VENDEN DOS VACAS RECIENTInas, garantizando 20 litros fríos. Telf. I-3055. Eloy, Diez de Octubre número 1508, entre Gertrudis y Josefina, ferretería Víbora Park.

BOSTON TERRIER, CACHORRITOS de pura raza, se venden en Animas 753, esuina a Gervasio, segundo piso de la carnicería.

VENDO VACAS LECHERAS, AÑOjas, novillas y toretes; un caballo de 7 cuartas. Véalos: Avenida Boyeros y carretera de Vento, antes de Capdevila, ruta 76. Telfs. I_6139 y M-2189

TORO SEMENTAL HOLSTEIN Y Holandés 27 meses el más lindo de todos y el porvenir de su vaquería. Se vende o hago negocio; también tengo la madre de 25 litros. Finca «La Paila», Calzada de Vento kilómetro 6.1/2.

SE VENDE UNA MULA DE 7 CUARtas, joven maestra de tiro y sirve para aporcar, se puede probar. Informan Telf. F-4837

ACABAMOS DE RECIBIR UNA IMportación de añojos y toretes de pura raza Brahman Guzerat o Zebú que estamos ofreciendo para la venta. También tenemos de venta un lote de cerdos de pura raza «Duroc Jersey». Hay cuatro machos y tres hembras. Son de tres meses de edad, y valen a $50.00 cada uno. También tenemos un macho Hampshire importado, de diez meses de edad, precio: $75.00. Harper Brothers, Concha 11, Habana. Telfs. X-1649 y FO 7352.

SE VENDEN 2 VACAS, UNA RECENtina, otra de más tiempo, de abundante leche, de raza: Informan Telf. X 1806

POR TENER POCO POTRERO VENdo 13 vacas y novillas bien cruzadas y 10 añojas, en $550 en carretera de Vento, Kilómetro 6. Fernández.

VENDO A PRECIO DE SITUACION: mulos, carros y arreos de todas clases; caballos, mulos de monta y Pony, 4 potros sementales, 7 y media cuartas, bonito color; 40 mulos criollos domados de monta y carros cerrados para lecheros y un burro semental, criolla; una cesta de mimbre, con sus arreos, montura y una Pony. Domingo Jarro, Marina y Atarés, Jesús del Monte. Telf. X-1876

SE VENDEN LINDOS CACHORROS legítimos Dobermann- Pinsher, con magníficos Pedrigree. Telf. FO-7441

SE VENDEN 2 VACAS RECENTINAS se garantizan 20 litros fríos Ferretería, Víbora. Paris: I_3055. Eloy.

62 OBJETOS VARIOS

¡GANGA! COCINA DE GAS DE PORcelana blanca, cuatro hornillas con encendido automático. Horno aislado con control automático de temperatura y asador. Muy económica en consumo. Informes: I_6617.

CAMARA «GRAFLEX» DE ROLLO 2.1/2 x4¼, ligera y compacta. Lente «Carl-Zeiss-Tessar» F-4.5. Tan que de revelar Kodack y otómetro. Informarán I-6617 Libertad 21, Víbora.

¡GANGA! CAMARA CINE-KODAC ocho, lente F 2.7. Nuevo de paquete con estuche de cuero, correa y filtro amarillo. Informarán I-6617 libertad 21, Víbora.

¡VERDADERA GANGA! EMBARCAción 16 pies, completamente nueva y equipada motor marino. Urgente necesidad: $150.00. No curiosos. Ortiz, de 12 a 2. San Lázaro 265, altos, entre Blanco y Galiano.

GEMELOS «ZEISS», 10 POR 50, GRAN alcance, absolutamente nuevos, dos estuches. Se vende a mitad precio de costo. Sr. Ruz: M-8168, de 8 a 10 a. m. y de 3 a 6 p. m.

VENTAS

62 OBJETOS VARIOS

BANJO PRECIOSO, NUEVO, CON SU estuche. La mejor marca: «Vega». Costó 80 pesos. Vendo en $15.00. Véalo en Aguacate 102, casa particular.

VENDO EL MEJOR TRAPICHE QUE tiene la Habana, usted ofrezca, me estorba, compro una batidora para hacer batidos. Luyanó y Porvenir, kiosco «Ayúdame a Vivir».

SE VENDE BUENA PAJARERA CON varios pájaros, un sinsonte muy cantador y un perro de pluma maestro para codorniz. Calzada de Concha 236 entre Infanzon y Pedro Pernas, Luyanó. Colegio.

APARATO DE DIVERSION. VENDO barato, por no poderlo atender, una silla voladora y una galería de tiro al blanco portátil. Informes Triay, Prado 404, tiro al blanco.

SE VENDE UN ARMATOSTE, PROpio para bodega, con mostrador de mároml y vidrieras, calle 2 y 35, Vedado, bodega: F_6231.

GANGA: GRAFLEX DE ROLLO 116, compacta y liviana. Lente Zeis_Tessar F-4.5. Veinticuatro velocidades, desde un quinto a una milésima de segundo: I-6617, Libertad 21, Víbora.

VENDO PRECIOSA COCINA DE GAS, moderna, 4 hornillas con encendedor automático, horno aislado y control de temperatura y asador. Económica en consumo. Informarán: I-6617.

SE VENDEN 14.000 LADRILLOS usados de primera calidad, limpios 200 tejas francesas, puertas y ventanas. Calle 25 entre 28 y 30. Al fondo del Cuartel 5o Distrito. Vedado.

VENDO 2 CARROS CERRADO Y uno abierto, mula y arreos. Gabriel y Cereso.

CAPAS DE AGUA, BARRAGAN LEgítimo, de montar e infantería, a remate, Aguila 110, altos, entre Trocadero y Colón. Telf. A_8538.

GEMELOS «ZEISS» 10 POR 50, GRAN alcance, absolutamente nuevos con estuche. Se vende a mitad precio de costo. Sr. Ruz. M_8168 8 a 10 a. m. y 3 a 6 p.m.

SE VENDE UNA VIDRIERA DE EXhibición de quincalla y un armatoste con algunos artículos, todo nuevo San Nicolás Nro. 609

VIDRIERAS, CONTADORAS
Vidrieras de todas formas y tamaños, mesas Vitroilte, sillas, banquetas, exprimidores frutas, pastteleras, caja caudales, neveras, molino café, picadores carnes, rebanadoras jamón, contadoras N ational. Compro, cambio y vendo.

MAQUINAS DE ESCRIBIR, BUROS
Archivos, tarjeteros, sillas giratorias, libreros mesas para máquinas. Véame antes de cambiar, comprar o vencer sus muebles de oficina, divisiones, mostradores. Casa Cano. Habana 116 y medio, entre Teniente Rey y Amargura: A-8607.

«TAXIDERMITA». VENDO EJEMplares disecados para Colegios, Hospital 408, alotos, entre Concordia y Neptuno.

SE VENDE MOSTRADOR ESTANTEría respaldo dos vidrieras una de tabacos y cigarros, otra de pared. Informan F-6009 Café Vedado 12 y Zapata.

VENDO LOTE MADERAS NUEVO, cabillas para concreto 5|8. Informes teléfono M_7705. C. Hernández. «El Aguila», Plaza del Vapor Nro. 17 por Reina.

Dinero-Hipotecas

63 SOLICITUD

PEQUEÑA HIPOTECA. SE DESEA tomar $2,200, gran garantía. Trato directo. No corredoers. Informes: F_3563.

EN PRIMERA HIPOTECA DESEO tomar 2.200 pesos, trato directo no corredores. Informan: A. Pérez, Baños 407, apartamento 401. Edificio Menéndez, Vedado.

DINERO
Facilito grandes y pequeñas cantidades en primera hipoteca desde el 7 por ciento en adelante, para la Habana y sus barrios. Compro y vendo casas, solares y créditos hipotecarios. Compro y vendo Bonos y Acciones.
Julio C. Granda
Obrapía 33. Telf. M-5921 y FO-1668.

PRESTO DINERO DESDE $500.00 en adelante, en primeras hipotecas. Interés desde el 6 por ciento. No corredores. Telf. A-6836. Campanario 90, bajos, entre Neptuno y San Miguel ,Sr. Correa.

TENGO PARA COLOCAR EN PRImera hipoteca $50.000 en pequeñas cantidades no menos de 1.000 a $10.000. Operación rápida. Reserva J. P. Quintana, Chacón 23. M-8182.

DINERO
No pierda tiempo. Cuando necesite tomar dinero en hipoteca o pagarés, vea a M. Fernández, San Ignacio 50. Telf. M-9272 de 2 a 5. Operación rápida y absoluta reserva

64 OFERTAS

NO PIERDA TIEMPO: SI DESEA tomar dinero en hipoteca, pequeñas o grandes cantidades, y sobre condominio, al mejor tipo de plaza, vea a: Martínez y Prieto, O-Reilly 23: A-6951 e I-3456.

DINERO. SE PRESTA EN TODAS cantidades sobre autos, muebles, etc., con buena garantía en el acto. Consulado 205, altos Notaría. De 9 a 12 y de 3 a 5. Teléfono A-9969. Señor Abascal.

DOY $1,500 EN HIPOTECA, PROPIEdad que ofrezca suficiente garantía, Neptuno 177. «La Oportuna».

DINERO PARA HIPOTECAS, TENgo cualquier cantidad al 7 por ciento, Habana o Vedado, sin tener que traspasar. Exijo garantía franca. Campanería, Aguiar 68. M-7785.

DINERO PARA HIPOTECAS, TENEmos dinero para hipotecas en el Vedado y Miramar. Aguiar 66, altos, de 11 a 12. Señor Alberto de Ayala. M-7744, M-2443, A-0661.

DOY DINERO EN HIPOTECAS, AL 7 por ciento. Operación en 24 horas. También sobre bóvedas, panteones, alquileres de casas, condominio, etc. Véame: Alberto Cuervo, edificio La Metropolitana 342, O-Reilly y Aguacate: M_2808.

DINERO
Sobre joyas, en todas cantidades.
«LA PERLA»,
Animas 84, casi esq. a Galiano.
Telf. A-8222.

DINERO
PIGNORAMOS Y COMPRAMOS
Muebles, joyas, ropa y todo objeto que represente valor. Visite «La Competidora», Gloria 68, esquina a Indio. Telf. A-6827. G. Arango y Compañía.

65 BONOS Y VALORES

ACREEDORES
Compramos su crédito o gestionamos el cobro sin gasto para Ud. Declaratorias de herederos, testamentarías etc. Divorcios. Adelantamos los gastos. Bufete: Dr. Ferrer. Villegas y O_Reilly de 2 a 5.

PARA LAS DAMAS

70 INTERES PARA LAS DAMAS

¡FUERA CANAS! OBTENGA HERmoso color: negro, castaño o rubio, usando tintura «La Favorita». Teñido del cabello, $3.00. Estuche, $1.00. De venta todas farmacias. Depósito: Virtudes 28. Casa «Pilar». M-9392.

LA NUEVA CURA DE LA OBESIDAD
Ya La Habana tiene el primer aparato «Pyrexon» instalado en la América latina. Adelgaza de 2 a 5 libras diarias, sin dieta, ejercicios ni masages. Es la última sensación en Norteamérica. Tratamiento científico de la obesidad. Pida su turno con anticipación. Instituto Médico de La Habana, San Lázaro 67. Telf. A_9292.

Sistema Matilde Alemany
Instituto Corte y Costura Internacional. La Central San José 257 entre Aguila y Galiano, creadora. Garantizamos que por ajuste en 3 meses aprenderá cortar las modas más complicadas de nuevas creaciones, francesas, aunque que pase 20 años que aprendió el sistema Alemany, a la primera pruebo le queda precioso; fácil, moderna demostración; todas mis sucursales damos 3 clases gratis; presente este anuncio; cientos de profesoras en toda la Isla. Venga y le diremos la más cerca, no usamos plantilla, es un desastre. Declarado en la Secretaría de Educación de texto para Escuelas Públicas y todos los sistemas; tenemos los mismos derechos oficiales; no habrá ninguno predilecto, no se deje sorprender. Vendo métodos y clases a domicilio. Sucursales: Sra. de Orfila, Compostela 114; Srta. Hortensia, Atocha 6, Cerro; Sra. de Alfonso, Aguiar 43, 2o. piso; Srta. Bueno, Campanario y Concordia y cientos más. Esperanza, calle 10 entre Acosta y (Lawton)

VELLOS
Extirpación definitiva de los vellos de la cara, muslos, piernas, etc. Tratamiento garantizado .Sra Alexander, calle Tercera número 405 entre Dos y Cuatro. Vedado.

MODISTA. CONFECCION DE VESTIdos a medidas para señoras y niñas alta costura, sistema científico moderno. Bordados a máquina, incrustaciones, prueba a domicilio, precios módicos. San Lázaro 203 Telf. M-8468

MODISTA
Rosalía Hernández
San Rafael 152-B., bajos.
esquina a Oquendo:
U-3127.
Dobladillo de ojo, a:
2 cts. vara
Forramos hebillas a máquina.
Precios muy económicos
Plisados de todos tamaños bordados, festones y ojetes en colores. Forramos botones. Hacemos vestidos de alta costura y económicos.
TENEMOS MENSAJEROS

SI DESEA UNA BUENA MODISTA para sus vestidos, en Manrique 2, departamento 22, quedará complacida y si prefiere hacerlos usted misma allí encontrará magníficas profesoras. Telf. A_6670. Clases a domicilio.

SE CORTAN Y ENTALLAN VESTIdos, por 50 centavos; y también se hacen muy baratos, Cerro 1267, entre Buenos Aires y Consejero Arango, bajos, departamento 2.

Para Señoras Gruesas
Fajas y ajustadores que modelan y no aprisionan. Lolita Carrasco. Especialidad en fajas para colon, estómago y riñones. Ordenes: Telf. U-6252, Neptuno 121, altos, casi esquina a Perseverancia.

Corte y Costura
$1 50 MENSUAL
ACADEMIA «SANTA TERESA»
San Rafael 71, entre Campanario y Lealtad. Hágase profesora en tres meses. Desde la primera clase usted podrá cortar sus vestidos por figurín. También clases por correspondencia. Pidan la primera lección, incluyendo 3 centavos para franqueo. Expedimos títulos Telf. A-9222

«JUNY», PELUQUERO DE «LUCY», «Llorens». Pe rmanentes a domicilio desde $1.00, $1.50 y $2.00. Corte ondeado 40 cts. Marcel 50 cts. Peinados, 40 id. tintes $2.50. Arreglo permanentes demasiados rizados y que mados. A-6793 y F-7241

BEAUTY SALON
F-6120, 21 entre F. y G., Vedado
Encontrará todo confort de Salones de Bellezas newyorquino. **Permanentes,** aceite un año de garantía, de **$0.70, $1.00** y **$1.50. Croquinol,** líquido **Helen, Curtiss, Paramount, Nestle** y **Eugene:** $1.50, $2.00 y $2.50; uñas: $0.15; cejas: $0.15. Le hacemos su permanente y le pagamos el viaje de ida y vuelta, en ómnibus o tranvía. Usamos esmalte de Theon.

Haga economías, señora
Los tiempos son críticos, pero tenemos que vestirnos Josefina, Neptuno 121, altos, ofrece a precio de costo los vestidos que tiene, por esperar la nueva remesa. Su sombrero viejo le será arreglado, limpio y planchado como nuevo, por nuy poco dinero. Su niña lucirá bien vestida a bajo costo, si ordena su trajecito a Josefina. Alquilamos trajes de novia completos. Josefina, Neptuno 121, altos: U-6252.

CORTE MODERNO NACIONAL
SISTEMA «MENDEZ» OFICIAL
En poco tiempo puede hacerse experta profesora por el más moderno de los sistemas. Desde las primeras clases confeccionará sus vestidos por figurín. Clases garantizadas a domicilio y correspondencia. Adquiera este valioso método en la Central. Campanario número 304, primer piso, esquina a Neptuno. Horas: 9 a 12 y 2 a 6. Moldes a medida de todas clases. Moralidad. Todos los sistemas son oficiales, ya que están legalmente registrados.

ENSEÑANZAS

75 PROFESORAS - PROFESORES

MISS ALICE BROWN, PROFESORA americana de High School en los Estados Unidos, da clases de Inglés, aquí. Método muy claro y rápido. Atención individual. Niños y Mayores. Llame al U-3982

ESCUELA CUBANA DE RADIO
Aprenda radio rápidamente. Adquiera también práctica. Profesores competentes. Precios módicos. Informes: Galiano 455, altos, casi esquina a San José.

PROFESORA DE INSTRUCCION, clases a domicilio y en su casa, prepara para exámenes, ortografía y aritmética práctica. M_8734, Chacón Nro. 19.

ENSEÑANZAS

75 PROFESORAS - PROFESORES

INGLES, TAQUIGRAFIA (INGLESA y española), Teneduría, Cálculos Mercantiles, Aritmética, Algebra, Caligrafía, Mecanografía y Ortografía: 6 pesos mensuales a domicilio, por el profesor F. Heitzman, Estrella 166, altos. Telf. A5-1822.

MAESTRA NORMALISTA, ESPECIAlizada en Aritmética, da clases particulares a domicilio, en horas de la tarde. Tiene un cursillo (repaso), de 8 a 12 de la mañana. Tratar a estas mismas horas, 8 número 523, altos, entre 21 y 23, Vedado.

PROFESORA DE PIANO Y SOLFEO dos clases a la semana, $3 al mes; solfeo, $1.50. Vapor 15, esquina a Hornos. Teléfono U-5185.

CLASES DE MATEMATICAS. ARITmética, Algebra, Gramática, Trigonometría, así como las demás asignaturas del Bachillerato. Ingreso al Instituto, Escuelas Rurales, Ingenieros, Comercio. Clases especiales a domicilio. Basarrate 68 esquina a San Miguel 1er piso. Telf. U_6308.

COMPETENTE PROFESORA DE INglés, se ofrece para dar clases a domicilio o en su casa. Método moderno, fácil y práctico. Informes: Telf. A-8274.

PROFESORA NORMALISTA CON práctica desea encontrar clases particulares o Colegio donde ejercer. También señorita solicita plaza dependienta establecimiento u oficina. Informan Telf. I_3990

FRANCES E ITALIANO. APRENDA con método fácil sencillo y en corto tiempo. Precio de verano. Martini, Telf. F-3515 de 12 a 2

CORRESPONDENCE COURSE. YOU can learn to use correct english. Write a letter on «How you learned english», for a free Lesson, Aptd. número 1623, Habana.

¿POR QUE NO HABLA INGLES TODAVIA?
Aprendalo por un método fácil y rápido. Llame al Profesor Alan Kelso, teléfono A-8868. Exito garantizado seriedad absoluta.

ACADEMIA "BRAVO"
Repaso de todas las Asignaturas de Bachillerato e Ingreso, Escuelas de Ingenieros, Optometría, Normales, Técnicas Industriales, Cadetes, Aviación, Instituto, Superior y Elemental de Comercio. Cursillos preparatorios para los exámenes de ingreso al Bachillerato y N ormales en Septiembre. Clases especiales de Mecanografía, Taquigrafía, Teneduria, Ortografía, Inglés, Correspondencia, Primera Enseñanza desde el primero al octavo grado. **Autorizado para expedir Certificados de Octavo grado** para ingresar en todos los centros de Segunda Enseñanza sin sufrir exámen. Clases diurnas y nocturnas para ambos sexos. Servicio de ómnibus a domicilio. Neptuno 198 y 199 esquina a Lucena. Teléfono U 2627. Clases especiales para los exámenes de capacidad en la Escuela de Optometría.

INGLES, TAQUIGRAFIA (INGLESA y española). Teneduría, Cálculos Mercantles, Aritmética Algebra, Caligrafía Mecanografía y Ortografía: 6 pesos mensuales a domicilio por el profesor F. Heltzman, Estrella 166, altos. Telf. A5_1822.

CLASES DE GUITARRA A DOMICILIO
Por el profesor José Rey. Enseña géneros clásicos, flamentos, cubanos, argentinos, mexicanos y otros. San Rafael número 51, fábrica de guitarras.

BUSINESS
Asegure su porvenir especializándose en los negocios. Visite la más moderna organización de enseñanza con profesorado americano. Nuestra garantía: Hemos encontrado empleos a todos nuestros graduados. **Havana Business Academy** Línea cerca Avenida Presidentes F-3043.

PROFESORAS DE TAQUIGRAFIA «Pitman» Mecanografía al tacto, Ortografía. Instrucción. Corte y Costura. Bordados. Dan clases a domicilio y en colegios. Enseñanza práctica y rápida. Teléfono X_1806

ESCUELA DE BAILE
Exclusivamente bailes de salón. Son Fox, Tango, etc. Se garantiza la enseñanza. Ignael Servelló. Cárdenas Nro 3 segundo piso.

BAILES MODERNOS «TOMASIN»
Positivamente enseño a bailar con práctica, Son, Paso-doble, Vals, Blues, Fox-Trot, Tanto de Salón. Voy a domicilio. San Nicolás 264 dos cuadras de Monte

ESTUDIE POR CORREO
La academia «Rabiña», en Neptuno 78 y 80, esquina a Manrique: M-7849. tiene organizado clases por correspondencia desde hace años, habiendo prestado gran beneficio a aquéllos que tienen deseo de prosperar. Estudie las asignaturas siguientes: Taquigrafía Mecanografía, Teneduría, Cálculos Mercantiles, Gramática, Ortografía, Procurador, Química Industrial, Inglés, Francés, etc. Informes: **Academia «Rabiña», Neptuno 78 y 80, esquina a Manrique. Telf. M_7849.**

INGLES RAPIDO, POR PROFESOR inglés, Londres, a domicilio. Precio: económico. También preparo para exámenes Instituto e Inglés Comercial. Alfred Nanson. Telf. U-3696. Llame: martes, jueves y sábado, 6 a 7 p. m.

PROFESOR GRADUADO EN LA Normal Central de Madrid. Clases a domicilio de Ingreso. Taquigrafía Pitman. Mecanografía al tacto, etc. Sistemas. didácticos novísimos. Sr. Pedrós. Telf. M_8893

76 COLEGIOS

NUEVA ESCUELA MILITAR POLITECNICA
Modernísima institución. Ofrecerá la más ventajosa, moderna y necesaria preparación a los jóvenes, al igual que los más afamados centros del extranjero. Establecida en una preciosa quinta de campo. Gran especial atención a la enseñanza del inglés y toda clase de deportes. Se inaugurará el primer lunes de Septiembre. Solicite informes por correo. Domínguez No. 206, Cerro.

COLEGIO CABALLERO
Este antiguo y acreditado plantel, abre desde el 15 de agosto la matrícula para el próximo curso que se iniciará el lunes cinco de septiembre. Pueden cursarse los grados primero al octavo, teniendo el colegio licencia del Estado para expedir certificados que permiten ingresar en todos los centros de segunda enseñanza, sin examen. Se admiten alumnos de uno y otro sexo, externos y medio pupilos. Telf. U_2832.

SAN RAFAEL 775 Y OQUENDO

CARLISLE MILITARY ACADEMY, South Carolina. Cursos superiores y Comerciales, $465.00, anuales incluyendo Uniformes. No extras. Representante Alfredo A. Jiménez. Apartado 2236

COLEGIOS
Al alcance de todas las fortunas. Catálogo e información gratis. Profesor Richardson, American Schools Bureau, Manzana de Gómez número 514. Telf. A_9798.

ENSEÑANZAS

76 COLEGIOS

ESCOLAPIOS DE GUANABACOA: Colegio de primer orden. Establecido en 1857. Comercio. Bachillerato. Primera Enseñanza y Preparatoria. Ricos museos. Magnífica oficina bancaria para práctica comercial. Profesorado de alta competencia. Dormitorios con cuarto separado para cada alumno. Excelente alimentación. Purísima agua potable de manantiales dentro del mismo colegio. Ambiente campestre. Sports. Gran piscina de natación. Pensión moderada. Se remite gratis, interesante prospecto ilustrado. Pídase por Correo, al Padre Rector. Escolapios de Guanabacoa, Habana, o al Teléfono XO-1503. Las horas para visitar el colegio e inscribir alumnos, son de 9 a 11 a.m. y de 3 a 6 p.m.

"SAN ELOY"
Colegio y Academia Fundado en 1907. Primera y Segunda Enseñanza: Preparatoria, Bachillerato, Comercio, Idiomas, Cultura Física, Cursos preparatorios especiales. Admitimos pupilos y medios pupilos y externos Quinta Menocal, Samá 31, Marianao. Telf. FO-7462. Pida Prospectos.

SEÑORA AMERICANA, CON ESpléndida residencia en La Florida, desea llevar niños a colegios americanos, hospedándolos en su residencia. Magníficas referencias. Informes: Sra. Rodríguez: A-7488.

77 ACADEMIAS

GREGG ACADEMY
ACADEMIA
Taquigrafía, Mecanografía, Ingles y Comercio, Bachillerato y preparatorias. Teneduría, Geometría, etc. Profesor Richardson, director, Manzana de Gómez 514: A_9798.

COLEGIO «SANTA TERESA»
INGRESO AL BACHILLERATO
SE ADMITEN INTERNADOS
Primer Grado: $1.50. Segundo: $2.00; Tercero y Cuarto: $3.00. Quinto y Sexto: $4.00. Séptimo y Octavo: $5.00. Autorizado para expedir certificado de Octavo Grado para ingresar en Normales, Institutos, Hogar, etc. Taquigrafía, Mecanografía, Ortografía, Inglés. Corespondencia Comercial, Corte y Costura y Labores. Pida prospecto San Rafael 71, entre Campanario y Lealtad. Telf. A-9222.

OBSEQUIO DE LA ACADEMIA DE COMERCIO
LUIS B. CORRALES
Los que presenten quince centavos en sellos, recibirán una Aritmética Mercantil práctica. Clases de Teneduría de Libros, Taquigrafía, Ortografía, Inglés. Clases de Mecanografía: $1.00 mensual, una hora diaria. Clases individuales: Lealtad 567 entre Salud y Dragones. Telf. A5-1632.

ACADEMIA DE IDIOMAS ROBERTS
Malecón 31, teléfono: M-2124. ¿Desea usted aprender inglés. Compre el método «Roberts». Se recomienda por sí solo. Distinción. Eficiencia. Garantía. Cuarta edición: $2.00.

ACADEMIA RABINA
NEPTUNO NROS. 78-80. (ALTOS) ESQUINA A MANRIQUE
INGRESO A LAS ESCUELAS DE COMERCIO
Clases individuales, Francés, Inglés y Teneduría, Taqnigrafía «Pitman» y «Gregg», Mecanografía, Correspondencia y Aritmética Comercial: TAMBIEN CLASES POR CORRESPONDENCIA. Ingreso en Escuelas de Ingenieros, Arquitectos y Comercio. Servicio de ómnibus y de internos. Pida prospectos. Expedimos títulos y proveemos de empleo a nuestros graduados.

INTERES GENERAL

URDA BROTHER: ELECTRICISTAS. Instalaciones eléctricas en general. Traslado de lámparas Arreglo de timbres, motores, bombas, pararrayos. Eficiencia, servicio y garantía. Telf. M-8181.

EXPLORACION DE MINAS. NATUralista europeo, durante varios años Encargado del Servicio Minero de Estado Latino, se ofrece para hacer investigaciones de minas, metálicas y no metálicas. Escribor a «E. H.». Departamento Anuncios Clasificados de DIARIO DE LA MARINA.

ALQUILERES

79 HOTELES

HOTEL «CENTRAL». SE ALQUILAN habitaciones y apartamentos con toda asistencia. Precios económicos, San Rafael y Consulado. Telf. A-8787 Se alquila habitación con baño, San Miguel 43, altos «La Empeartriz»: A-6352.

HOTEL BIARRITZ RESIDENCIAL
Prado 519, frente al Capitolio, para matrimonios sin niños, exclusivamente. Hermosas y ventiladas habitaciones con baño privado y closets. Lujoso roof garden y cocina moderna, agua abundante fría y caliente Comida a la carta. Elevador día y noche. Confort y limpieza. Estricta moralidad.

HOTEL «SANTA FE», S. A.
Amistad número 309 (antes 61) entre San José y San Rafael. Lo más céntrico de la Habana, próxima al Capitolio, teatros y principales tiendas. Telf. M-7589. Grandes, frescas habitaciones. Excelente comida. Precios moderados. Se exige moralidad

HOTEL MIRAMAR EN MAS FRESco el más tranquilo y en el que mejor se come. Ofrecemos habitaciones con todo servicio a precios razonables. Prado, esquina a Malecón. Telf. A5-3692

«CAMPOAMOR»: COMPOSTELA 106, altos, entre Sol y Luz, edificio moderno, baño privado, agua abundante y caliente. Comidas excelentes. Economía, moral, seriedad. Pregunte directamente en los altos: A-7401.

HOTEL «VANDERBIL»
Situado en la Loma de la Universidad Nacional, amplias y lujosas habitaciones con el baño privado, agua caliente y fría en abundancia. Esmerada atención. Neptuno 309

Hotel CORTEZ
MIAMI
Situado en el centro de la ciudad, frente a la Oficina Principal de Correos, a media cuadra del Consulado cubano. 115 habitaciones, con baños. Precios de Verano: $1.50 habitación, sencilla, y $2.00 doble, por día. **Precios especiales por semana.**
Avenida Northeast First y Tercera Avenida.

THE SAVOY
F y Quince. Vedado
Telf. F-6616
Situado en un lugar alto del Vedado, con fácil y frecuente comunicación con la ciudad y repartos Rodeado de jardines, con 600 metros de hermosos portales. Las habitaciones tienen ventilación directa, teléfono, baño privado, con agua fría y caliente. Precios moderados, incluyendo tres excelentes comidas. El servicio en mesas separadas, para cada familia.

ALQUILERES

79 HOTELES

HOTEL FLORIDA
Prop. T. Morán

Precios especiales de verano de habitaciones y apartamentos. Famoso y popular Restaurant. Plato azul $0.50. Calle Cuba esq. a Obispo. Teléfonos A-1131 yA-1132.

Hotel Roosevelt
AMISTAD Y SAN MIGUEL
$55.00 Matrimonios con tres excelentes comidas mensuales.
Apartamentdos uara familias, todos con baño privado. Elevadores día y noche.

HOTEL "CANADA"
Restaurant. Villegas y Tejadillo, dos cuadras Prado, tres Parque Central. Residencia para familias estables, habitaciones agua caliente elevador, cocina moderna todo el servicio desde $26.00 mensuales.

HOTEL "ANDINO"
San Lázaro 496, esquina a M. U-2553. Unico en su clase. Moderno, céntrico, amplio, fresco, saludable, frente Universidad. Conviene para los que necesitan vivir cerca de los hospitales Calixto García o Mercedes. Habitaciones con baño privado, balcón, hermosa vista, con tres excelentes comidas: 45 pesos, matrimonio. Una persona desde 28 pesos. Clientela escogida. Pensión completa para huéspedes del interior. Precios sin competencia. Esmerado servicio en mesas separadas.

HOTEL "SAN CARLOS"
EGIDO Y MONTE
Céntrico y cómodo para vivir estable. Habitaciones individuales y para matrimonios. Departamentos de 2 y 3 piezas para familias. Buena comida, española y criolla. Asensor día y noche. Servicio esmerado. Precios económicos por mes. Los viajeros del inerior lo prefieren por disfrutar de precios a su satisfacción y hallarse próximo a los paraderos de ómnibus.

HOTEL "HARDING"
Crespo 9, a dos cuadras del Prado y Malecón, cerca del mar. A-6735
Hotel absolutamente moral y comidas excelentes. Dos personas desde $46.00; una, desde $29.00. Elevador día y noche. Agua caliente y fría.

HOTEL "COLONIAL"
SAN MIGUEL 62
Habitaciones y apartamentos con bañi privado y muebles modernos. Magnífico comedor en octavo piso. Elevedar día y noche. Huéspedes por mensualidades, precios especiales. Moralidad. Telf. A-6958.

HOTEL "PRADO"
Prado 351 estrada por Virtudes, a media cuadra del Parque Central. Habitaciones balcón calle de la brisa y sombra. Precios limitados para familias estables, buena comida con desayuno, 5 platos, postre y café. Viajeros, una persona: $1.25; dos personas: $2.00; pensión completa. Ascensor toda la noche. Telf. M-7660 F. Mariño. No faltoa agua.

"TROTCHA"
En lugar más céntrico del Vedado. Amplias y frescas habitaciones, con y sin comidas, a una cuadra de los baños de mar, tranvías y ómnibus. Calzada y Dos, Vedado. Telf. F-2383.

HOTEL "IDEAL ROOM"
Prado 93-B, (Por Pasaje)
¿Desea vivir en casa tranquila, mejor que en su propia casa? Visite esta gran casa, aunque sea por curiosidad. Por adentro, la mejor. Si hace poco usted la visitó y no encontró habitación, vuelva a visitarla, hay habitaciones disponibles. Visite esta casa y así verá su patio andaluz, de hace poco. Se construyó el mejor, sin duda. Precios los más económicos. Se exigen referencias de moralidad, y pagos.

80 CASAS DE HUESPEDES

CASA HUESPEDES VEDADO CAlle O Nro. 14 frente Maine. Lujosas habitaciones vista mar: otras chicas, agua fría, caliente, tres comidas tranvías frente para ciudad y playas. Precios razonables. Teléfono F-6956

CASA DE HUESPEDES «LA ISLA» Monte 52., por Factoría. Exclusivamente para personas de moralidad. Habitaciones con balcón y baño moderno. Precios reducidos. Comida a la carta. Telf. A_9210.

MANSION RESIDENCIAL: SE ALquilan amplias habitaciones, con baño y todo servicio, muy frescas, por estar a la brisa. Precios económicos. Calle Línea 902, esquina a 6. Vedado.

GALIANO 407, ANTES 93, ENTRE San Jos y San Rafael. Casa de huéspedes. Se alquilan cuartos amplios y frescos. Buena comida. Moralidad absoluta. Telf. M-1307.

HUESPEDES: PRADO 22, AMPLIAS y ventiladas habitaciones con balcón a la calle, buena y bien condimentada comida. Absoluta moralidad. Precios situación. Servimos comida a domicilio.

CASA DE HUESPEDES: GALIANO, 455 (antes 103), entre San José y Barcelona. Habitaciones, lavabo agua caliente, excelente comida. Precios moderados. Moral absoluta. M-7380.

SE ALQUILA MAGNIFICA HABITAción independiente con baño, lavamanos y ducha, propia, comida inmejorable. Calle 17 Nro. 256, Vedado, entre I y J. Telf. F_3837

CASA HUESPEDES TODO ORDEN; hay departamentos a la calle con servicio propio, muy frescos; también hay habitaciones con todo lo necesario. O-Reilly 5.

SE ALQUILAN AMPLIAS Y FREScas habitaciones con lavabo, servicio completo; precios situación. Moralidad absoluta. Casa de huéspedes. Habana No. 89, altos. Teléfono A-9538.

CASA DE HUESPEDES «LA REPUblica». Aguila 155, esquina a Barcelona A-6639 Apartamentos y habitaciones con todo servicio, agua fría y caliente. Excelente comida. Precios módicos. Admitimos abonados.

NUEVA RESIDENCIA, ESTRICTAmente familiar, ofrece una habitación confortablement amueblada, propia para matrimonio o señoritas, a precio equitativo, incluyendo comidas. Consulado 161, (antiguo 71), entre Trocadero y Colón. Telf. M-3529

ALQUILERES

80 CASAS DE HUESPEDES

CASA DE HUESPEDES: ANGELES No. 16, altos, entre Estrella y Maloja, a una cuadra de Reina, se alquila una habitación amplia y fresca; excelente comida y estricta moralidad.

EN CASA DE FAMILIA, ALQUILO a matrimonios con referencias regias habitaciones con comida y demás servicios. Campanario 214, altos, entre Concordia y Virtudes. Teléfono A-7831.

VEDADO. 21 NUMERO 456, ALTOS, entre E y F, gran casa huéspedes. Se alquilan dos hermosas habitaciones juntas o separadas con o sin comida. Otra en azotea con baño. Casa de poca familia. Estricta moralidad. F-3754.

RESIDENCIA FAMILIAR

Prado 266 altos, antes 88. Amplias y ventiladas habitaciones propias para 3 personas y más, para hombres solos en azotea, con todo servicio, agua caliente a todas horas, comida excelente.

MAGNIFICA HABITACION MATRIMONIO, baño anexo, agua caliente todo el día; comida familiar, agradable. Todo servicio: $35.00 mensuales, matrimonios. Absoluta moralidad y orden. Referencias requeridas. Amistad Nro. 208 casi esquina Neptuno.

PALACIO «CUETO»

Casa para familias. Amplias habitaciones con todo servicio, agua fría y caliente, elevador, cerca principales oficinas públicas y centro zona comercial. Inquisidor número 1, esquina a Muralla. Telf. M-2674

«SANTA RITA»: HABITACIONES amplias, con lavabo, agua fría y caliente en los baños, buen comedor. Admitimos abonados; precios módicos. Pruebe y convénzase. O-Reilly 52; entrada por Habana. Hay elevador.

EN EL VEDADO, 21 No. 456, ALTOS entre E y F. Gran casa para matrimonios de moralidad, se alquilan dos espléndidas habitaciones juntas o separadas con comida o sin ella. 1 persona, $30; 2, $45. Teléfono y agua caliente.

Prado 104

Apartamentos y habitaciones con baño privado, casa de estricta moralidad, matrimonio desde $55.00, con comidas mensuales. Todo nuevo, acabada de reedificar.

CASA DE HUESPEDES «LA MATANCERA», Reina número 83. Teléfono: A-0238. Se alquilan amplias habitaciones con vista a la calle con o sin baño, agua fría y caliente; a precios muy reducidos. Comida española y criolla.

81 CASAS DE COMIDAS

SERVIMOS COMIDA A DOMICILIO, dos personas: $0.60; tres: $0.90; y cuatro: $1.00 Suárez número 2, café Ten Cent. Hablen con el cocinero.

82 APARTAMENTOS

EDIFICIO COMPAÑIA «EL IRIS», Empedrado Nro. 34, apartamentos para oficinas, ventilados y económicos. M-1394

NEPTUNO 214 ESQUINA A AMISTAD se alquila apartamento que hace esquina, con dos amplias habitaciones, cuatro balcones a la calle. Precio módico. Punto céntrico. Cambiamos referencias.

VEDADO. — EN PASEO NRO. 659, entre 27 y 29 se alquila un apartamento chico, propio para matrimonio u hombres solos, con sala, cuarto y servicios independientes en $9.00 Informan en el Nro. 4

APARTAMENTOS: MAGNIFICOS — terminado de construir, con todos servicios, propio para matrimonios sin niños desde $12.00 a $20. Avenida 4a entre Diez y Once. Ampliación de Almendares.

ALQUILO APARTAMENTOS ALTOS muy cómodos y frescos en Animas 917 y Picota 69. Véalos. Precio: 17 y 20 pesos. Llave e informes Encargados.

SE ALQUILA APARTAMENTO INTERIOR altos calle 28 Nro. 159 entre 17 y 19, Vedado: sala, cuarto, comedor baño y cocina. $12.00 Tel. F-2736

APARTAMENTOS NUEVOS, DOS HABITACIONES muy frescas, baño, cocina y luz, gran patio para lavar, a 10 pesos al mes. Calle Seis número 369, esquina a 37, Vedado, barrio del Príncipe.

EDIFICIO MODERNO APARTAMENTOS primero y segundo pisos, sala, comedor, dos habitaciones; baño completo, cocina closets y frigidaire. 37 y 36 pesos. Llave en la misma. Informes F-4182

Ed. P. Morales Santa Cruz

SAN LAZARO Y N.
OCHO PISOS

Se alquilan modernos y ventilados apartamentos desde $40.00 a $55.00, con dos a cuatro habitaciones y su respectiva sala, comedor, hall, baño, cocina y cuarto con servicio de criados. Tienen vista al mar y la ciudad.

ELEVADOR DIA Y NOCHE

INFORMES: DE 9 A 12, EN EL MISMO EDIFICIO

CALLE G. NUM. 159, ENTRE 7 Y 9

Vedado, modernos y frescos apartamentos con sala, comedor, dos habitaciones, baño intercalado, closets, habitación de criados y demás servicios.

VILLEGAS 23, ENTRE EMPEDRADO y San Juan de Dios, apartamentos para familias; sala, dormitorio, baño y cocina. $28 y $25. Informes en la misma y Bufete de Arellano. Teléfono M-3936.

SE ALQUILA UN APARTAMENTO independiente, muy fresco y ventilado, con todo su servicio y agua en abundancia, en la azotea. Acosta No. 31, esquina Habana. Precio de situación.

EDIFICIO
8 y 19
VEDADO
APARTAMENTOS DE LUJO
1, 2, 3 y 4 cuartos, baño, cocina, frigidaire luz garage y restaurant. Gran piscina.
F-3131

ALQUILERES

82 APARTAMENTOS

PLAYA DE COJIMAR

Lujosos apartamentos y habitaciones amuebladas frente al mar, con asistencia o sin ella. Premios módicos Excelente comida. Malecón Nro. 20 esquina a Morell. M-9921. Extensión 34. Sr. Angulo.

«EDIFICIO ARCOS». SE ALQUILAN apartamentos frescos y cómodos. Informa el conserje del mismo. F entre 19 y 21, Vedado.

AVISO

Casa de absoluta moralidad, apartamentos y habitaciones desde diez pesos en adelante. Agua caliente, teléfono. Consulado 254, altos, entre Virtudes y Animas.

SE ALQUILA UN APARTAMENTO, dos habitaciones, sala y comedor, en 26 pesos, Monserrate 205, frente a la Plaza.

ALQUILO APARTAMENTO: SAN RAFAEL 55, bajos, entre Manrique y Campanario, con sala, saleta, habitación, baño cocina y patio.

ALQUILO APARTAMENTO EN CASA particular, Franco 4, entre Carlos III y Estrella, a matrimonio sin niños u hombre solo.

NEPTUNO 214, ESQUINA A AMISTAD, se alquila apartamento que hace esquina, con dos ampliass habitaciones, cuatro balcones a la calle. Agua abundante. Punto céntrico. Precio: $25.00.

APARTAMENTO MODERNO, VEDADO. Gran sala, cuarto espléndido, dinete, cocina blanca, baño moderno completo, portal, servicio de encargado, teléfono, garage. Calle 8 esquina a Zapata. Fernández. F-5724.

FRENTE AL PARQUE MENDOZA: San Mariano 456, entre D-Strampes y Juan Delgado, residencia moderna, amplia y fresca: jardín, portal, hall central, cuatro habitaciones con magníficos closets, dos baños intercalados, comedor, pantry, cocina, cuarto y servicio criados, garage para dos máquinas, patio y lavadero. Informan: Durege 326, esquina San Bernardino: F-5984.

SE ALQUILAN DOS APARTAMENTOS para familias. 3er. piso Amargura 80. Informes Amargura 76 bajos. M-1363.

VEDADO: EN LUJOSA RESIDENCIA privada, un apartamento para persona de buen gusto, de dos o tres habitaciones a la brisa, baño privado, con o sin muebles, todo servicio de primera. Excelente comida: F-5196.

VILLEGAS 23 Y 25, APARTAMENTOS para familias, $26 y $28, con sala, dormitorio, baño y cocina. Informes en la misma y bufete de Arellano. M-3936

EDIFICIO M Y 21, VEDADO APARTAMENTO de lujo, planta alta, terraza, sala, comedor, tres cuartos, baño, pantry y cocina, $55.00. Informes en la misma y Bufete de Arellano. M-3936

NEPTUNO Y SAN NICOLAS Nro. 66 acabado de fabricar apartamento tercer piso esquina sala comedor dos cuartos, baño intercalado, hall, closet, cocina servicio de criados. Informes en el primer piso.

EDIFICIO "SOLIS"

29 y D, (Vedado). apartamentos modernos 2 3 habitaciones. Informes: Departamento 34. Oficina F-3064.

INQUISIDOR 42, ENTRE LUZ Y Acosta. Alquilo apartamento con dos amplias habitaciones, balcón a la calle, lavabo, agua abundante a todas horas, muy barato: 8 a. m. a 6 p. m.

AVISO

Casa nueva de apartamentos, con mucha agua, muy frescos y muy baratos, en Soledad número 360, entre San Miguel y Neptuno.

83 DEPARTAMENTOS

SE ALQUILA DEPARTAMENTO DE dos habitaciones, vista a la calle, a personas de moralidad; precio módico. Cárdenas 65, altos, entre Misión y Gloria.

VIRTUDES 361 PRIMERO ENTRE Galiano y Manrique alquilo departamento 2 habitaciones muy claras y frescas contiguas al bako, a matrimonio solo u hombres del comercio, casa familias. Cambio referencias.

CONSULADO 164, ENTRE TROCADERO y Colón, se alquila un departamento balcón a la calle, agua caliente a matrimonio u hombres solos con o sin comidas casa particular estricta moralidad, acera de la brisa edificio nuevo, primer piso.

COMPLETAMENTE INDEPENDIENTE, se alquila en $20.00, un departamento en la azotea, compuesto de sala, comedor y cuarto, con luz. No falta el agua, Jesús María número 92, altos.

CUARTOS CON BAÑO ANEXO, LUZ, balcón a la calle y sala, se alquilan a personas solas o matrimonio, en Monte 485, casi esquina a Teas, edificio moderno. Informan en los bajos.

SE ALQUILA EN LA AZOTEA, DEPARTAMENTO de dos habitaciones, luz, teléfono, entrada independiente, en Habana 121, esquina a Muralla. Telf. M-1185.

SE ALQUILA UNA BUENA SALA amueblada o sin muebles, independiente, su precio es muy barato. Aguacate Nro. 15, bajos.

SE ALQUILA UN DEPARTAMENTO de tres piezas, con balcón, baño al fondo. Tacón 8, entre O-Reilly y Empedrado.

DEPARTAMENTO INDEPENDIENTE, con servicios, patio, traspatio y luz. Se alquila: $7.00, únicamente a matrimonio solo. Se exigen referencias. Lawton 47, entre San Mariano y Santa Catalina.

ALQUILO UN DEPARTAMENTO, propio para profesional u oficina, en bajos, independiente. Crespo 70, moderno.

ALQUILO DEPARTAMENTOS MODERNOS, edificio ocho pisos y sótano, con garage. Elevador a todas horas. No hay ruidos, polvo ni mosquitos, dado su altura. 6 esquina a 11, Vedado, Len-s Court.

MONTE 5. ALQUILO DEPARTAMENTO vista calle, dos posesiones, baño privado. Habitaciones vista calle e interiores con lavabo, agua fría y caliente, casa de moralidad, con o sin comida. En la misma informan. Teléfono A5-0401

ALQUILERES

83 DEPARTAMENTOS

SE ALQUILA EN AGUACATE Nro. 15, bajos, entre Empedrado y Tejadillo, una hermosa sala independiente con muebles o sin muebles. También para oficina tiene dos rejas a la calle. También en la misma una habitación muy barata. Se puede ver a todas horas.

PROFESIONALES, HOMBRES DE negocio. Magnífico departamento de oficina se alquila en los bajos de «El Gato Negro», Obispo 65. Informes: Cacheiro. Telf. A-7780.

SE ALQUILAN DEPARTAMENTOS y habitaciones, con lavabos y balcón, Aguiar 68.

SE ALQUILA UN DEPARTAMENTO de dos habitaciones, en la calle Obispo número 72, entre Aguacate y Villegas: $15.00.

AMARGURA 79 CASA PARTICULAR ..se alquila un hermoso departamento de dos habitaciones, con vista a la calle, a personas de moralidad.

MANRIQUE 307 PEGADO NEPTUNO alquilo departamento moderno para matrimonio con sala, dos cuartos grandes, baño lujoso completo, cocina gas. Llaves encargado.

SE ALQUILA UN DEPARTAMENTO de esquina, sombra, balcón por Neptuno, con toda asistencia, teléfono, agua caliente. Neptuno 401. Comodidades, primer piso de «La Filosofía».

SE ALQUILA UNA AMPLIA SALA con su saleta en bajos con vista a la calle. Propio para modista, sombrerera, etc. precio: $22.00 San Nicolás Nro. 356 entre San Rafael y San Miguel. Informan la misma.

SE ALQUILA EN ANGELES 52, ENTRE Monte y Corrales, un departamento alto, interior, de dos posesiones. Informan la misma, a todas horas. Precio: $14.00.

EDIFICIO «YARA»

Industria 261 263, 265. Alquilo un hermoso departamento que acaba de desocuparse. Informa Molina: M-9659.

84 HABITACIONES

VEDADO. EN LO MEJOR Y MAS fresco, cerca de teatros, restaurants(iglesia, baños de mar, se alquila hermosa habitación con todo servicio a matrimonio sin niños u hombres solos. Casa particular de buen aspecto, únicos inquilinos. Calle A Nro. 62 hay teléfono.

ALQUILO DOS HERMOSAS HABITACIONES para guardar muebles; puede verse todo el día. Precio: $10. 23 Nro. 456 entre H e I, Vedado.

VEDADO ALQUILO MAGNIFICA Y muy fresca habitación con baño intercalado con comidas. También otras más chicas J Nro 161 Tel. 7453

HABITACION AMPLIA MUY FRESCA de 25 metros superficie, balcón calle Obispo 59 altos café Europa, con lavabo, agua abundante. 20 pesos, propia para matrimonio. Hay elevador.

POR $10.00 SE ALQUILA EN CASA de familia una fresca habitación amueblada para hombres solos. Baño completo, anexo, con ropa de cama limpia, hay teléono. Malecón Nro. 59, altos.

PRADO Nro. 103 2o PISO CASA FAMILIA particular honorable alquila una habitación con su lavabo de agua corriente y con toda asistencia, precio módico; hay teléfono.

ALQUILO HABITACION AMUEBLADA a hombre solo, anexa al baño, casa tranquila precio módico. Obrapía 63 segundo piso entre Compostela y Aguacate. No moleste 1er piso.

AGUILA 169 MODERNO ALQUILO habitación grande balcón dos puertas calle sale al lado 2o piso para matrimonio sin niños u hombres solos. Con referencias: $15.00.

ALQUILO HERMOSA HABITACION, anexa al baño, único inquilino a señora sola o matrimonio sin niños. Malecón 407 bajos, entre Manrique y Campanario.

ALQUILO HABITACION AMUEBLADA y fresca a hombres solos o matrimonio sin niños con lavabo en Campanario 412 casi esquina a San Rafael. Telf. M-1271.

SE ALQUILA UNA HABITACION en casa de familia, a hombre solo, con referencias. Informes: Telf. F-5028.

SE ALQUILA UNA HABITACION grande, balcón a la calle, a personas mayores: $10.00. En la misma se solicita un socio de cuarto. Casa tranquila y de confianza, Belascoaín y Clavel, departamento 10.

HABITACION ALTA Y FRESCA, CON muebles nuevos, con todo servicio, se alquila en lo más alto del Vedado. Informes: Telf. F-3234, de 7 a. m. a 1 p. m.

CALLE CRISTO NUMERO 17, PRIMER piso, se alquila una habitación en $8.00 amueblada, en la azotea.

SE ALQUILAN HABITACIONES Y departamentos frescos. Casa de moralidad ,en Jesús María número 23, esquina a Cuba.

ALQUILO CUARTO PARA HOMBRE solo, Estrella 210, altos, entre Manrique y San Nicolás, casa particular.

EN RESPETABLE Y LUJOSA RESIDENCIA alquilo magnífica habitación a personas de gusto. Toda asistencia. Precio módico, San Rafael número 471, altos, entre Campanario y Lealtad.

PEÑA POBRE 20, BAJOS, ENTRE Habana y Aguiar, alquilo habitación amplia, con lavabo. Moralidad absoluta. Se exigen referencias.

SE ALQUILA EN CASA PARTICULAR, dos grandes y ventiladas habitaciones, juntas o separadas, con agua fría y caliente a todas horas. Se piden referencias. Amistad 204, esquina a Neptuno, segundo piso.

CASA DE MORALIDAD, BUEN ASPECTO. Habitaciones maplias y ventiladas. También un departamento, luz, teléfono y cocina amplia, pueden cocinar. Obrapía 51, altos, entre Habana y Compostela.

CASA DE ABSOLUTA MORALIDAD, tranquila. Habitación amplia, ventilada, servicio privado, muebles, luz, teléfono. También departamento amplio, ventilado, servicio privado, Animas 164, altos, entre Consulado e Industria.

ALQUILO HERMOSA HABITACION, baño anexo, caballero solo o matrimonio sin niños. $12.00, Lagunas 34, bajos, entre Campanario y Manrique. No hay cartel puerta, único inquilino.

ALQUILERES

HABITACIONES

PRADO 565, FRENTE AL CAPITOLIO, alquilan habitaciones muy frescas, con lavamanos adentro, agua abundante. También una en azotea, muy fresca. Precios: $7.00, $8.00 y $12.00. Informan: primer piso.

SE ALQUILA BLANCO, 122, BAJOS, casa de moralidad, entre Animas y Trocadero; una sala grande con tres huecos a la calle y una habitación interior.

SE ALQUILAN 3 HABITACIONES en San Lázaro 305 letra B 2 piso entre Aramburu y Hospital, precios módicos.

ALQUILO HABITACION GRANDE, fresca, no falta agua, casa de buen aspecto 10 de Octubre 554 alotos y Madrid, Jesús del Monte. I-3552

MONSERRATE, 409, ENTRE LAMPARILLA y Obrapía. Se alquilan dos habitaciones separadas con muebles, lavabo agua; una en 10 pesos; otra en 12 pesos, a la calle. Otros informes en la misma.

SE ALQUILA UNA HABITACION vista a la calle con toda asistencia, agua fría y caliente en la misma. Reina No. 126, altos.

EN CASA PARTICULAR, SE ALQUILA una habitación anexa al baño. Hay teléfono. Progreso número 17, segundo piso. No molesten en el primer piso.

ALQUILO HABITACION CON BALCON a la calle, casa de moralidad. Unico inquilino, a familia o persona sola, Carlos III número 201, segundo piso, esquina a Oquendo, izquierda.

VEDADO: EN LUJOSA RESIDENCIA de familia privada, una o dos amplias y frescas habitaciones, baño privado, a personas honorables. Excelente comida. Referencias: F-5196.

CALLE PASEO 311 ENTRE 13 Y 15 Vedado, familia honorable alquila una o dos habitaciones, cómoda comunicación ruta 30 cuadra y media de 17. Informes: F-4261 de 1 y 30 a 4 de a tarde.

BELASCOAIN 551, ALTOS, ESQUINA Jesús Peregrino, se alquila habitación anexa al baño, balcón a la calle y un apartamento independiente.

MAGNIFICAS CONDICIONES, CASA una planta, se alquilan 2 habitaciones independientes, luz y teléfono. Alquiler: $18.00. Unicos inquilinos. Campanario 613, entre Reina y Salud.

EN UNA MODERNA CASA SE ALQUILAN dos habitaciones anexas al baño y otra con su baño, con toda asistencia. San Miguel 130 B teléfono U-5707

ALQUILO HERMOSA HABITACION en Malecón 407 bajos entre Manrique y Campanario, anexa al baño, único inquilino, muchas comodidades a señora y señorita sola.

ALQUILO HABITACION ALTOS DEL café Vista Alegre, San Lázaro 688 frente al Parque Maceo a personas de moralidad, con frente a la calle. Teléfonos U-5235 y U-1896

SEÑORA PENINSULAR CEDE DOS habitaciones a señoritas estudiantes o empleadas, con o sin pensión, que sean de mucha moralidad. Se dan y se exigen referencias. Avenida 10 de Octubre Telf. I-5838

FAMILIA HONORABLE, ALQUILA magnífica habitación, junto al baño, otra exterior, propias matdimonios. toda asistencia, desde $26.00. Agua caliente, Neptuno 160, segundo piso, entre Gervasio y Escobar: A5-0342.

EN GALIANO ESQUINA A CONCORDIA, moderna habitación, balcón a Galiano, magnífico baño, con o sin asistencia, a profesionales, señores o familia decente. Galiano 57, por Concordia, principal.

ALQUILO CUARTO GRANDE, FRESCO, fresco, independiente, anexo baño, luz, limpieza, teléfono en magnífica casa a señora o señorita decente: $15.00 media cuadra Universidad, 8 a 12 m. F-7295.

SE ALQUILAN AMPLIAS Y FRESCAS habitaciones con lavabo y servicio completo. Casa de absoluta moralidad. Casa de huéssdes. Habana número 89, altos. Telf. A-9538.

NEPTUNO 95, ESQUINA MANRIQUE. Se alquila ventilada habitación, anexa al baño, con toda asistencia; otra en la azotea. Excelente comida y agua abundante. Admito abonados al comedor.

POR $10 SE ALQUILA EN CASA de familia una fresca habitación amueblada, para hombres solos. Baño completo anexo, con ropa de cama limpia, hay teléfono. Malecón Nro. 59 altos.

EN JESUS MARIA 60 ALTOS, ALQUILO a matrimonio sin niños, hombres solos, decentes, cumplidores, hermosísima habitación interior, lavabo, saletica, cocina, baño casa moderna particular, referencias.

ALQUILO HABITACION ALTA EN San Francisco 259 entre Neptuno y San Miguel. Casa formal y orden. Ver al Encargado para alquilar.

HABITACIONES. SE ALQUILAN DOS juntas o separadas. También una sala grande y una cocina. No falta el agua. San Lázaro 662 bajos, entre Gervasio y Belascoaín: M-9670.

AVISO

Se alquilan magníficas habitaciones y apartamentos: Empedrado número 3; Empedrado número 21; Cuba número 60; Cuba número 80; O-Reilly número 1, entre San Ignacio y Mercaderes; San Ignacio número 52; San Ignacio número 82, entre Muralla y Sol; Oficios número 74; Oficios número 76; Inquisidor número 21; Sol número 74; y Egido número 16, esquina Apodaca.

EN CERRADA DEL PASEO NUMERO 28, altos, entre Salud y Zanja, dos habitaciones contiguas, juntas o separadas, estricta moralidad, baño intercalado. Siempre agua abundante.

SE ALQUILAN DOS HABITACIONES juntas o separadas con toda asistencia y buena comida, San Miguel 130 B, altos, Telf. U-5707. Módicos precios.

SE ALQUILA EN CASA PARTICULAR dos grandes y ventiladas habitaciones juntas o separadas con agua fría y caliente a todas horas. Se piden referencias. Amistad 204 esquina a Neptuno, segundo piso.

CASA PARTICULAR DE MORALIDAD, alquila dos habitaciones, juntas o separadas. Escobar 107, altos, entre Animas y Lagunas.

CERCA DE LA METROPOLITANA Y Bacardí, se alquila una habitación en casa de familia decente a hombre solo que de buenas referencias. Informes: llamar al M-3010

ALQUILO HABITACION ALTA MUY fresca y amplia con baño completo a hombres solos o matrimonio sin niños, personas de toda moralidad. Milagros 307 entre Zayas y Cortina, Santos Suárez.

ALQUILERES

84 HABITACIONES

EN ESPLENDIDA CASA

de familia y a cuatro cuadras de la Universidad, se alquilan habitaciones con todo servicio,, a señoritas estudiantes o señoritas solas de estricta moralidad. Infanta 116, esquina a 27, frente a Vapor. Teléfono: U-5095.

SE ALQUILA HABITACION EN EL Vedado, en 12 y 23. Es grande e independiente: $6.00 mensuales, bajos edificio «Falla». Infórmes en la agencia, Fernández: F-3141.

EN CASA PARTICULAR SE ALQUILAN dos amplias frescas habitaciones con o sin muebles; vista calle a personas serias y de moralidad. San Lázaro 127 esquina Crespo, primer piso.

SE ALQUILA UNA HABITACION anexa al baño, en $10.00, dos meses en fondo; no más de dos personas. Perseverancia esquina a Lagunas. Telf. U-6088.

¡EN CASA PARTICULAR Y EN LO más fresco del Vedado alquilo habitación a matrimonio sin niños u hombre solo. Con toda asistencia. Calle 17 y G. No. 401. Telf. F1-7211.

AMISTAD Nro. 253 ESQUINA A SAN Rafael, lo más céntrico de la capital, se alquilan dos habitaciones muy buenas. Con todo servicio. Precio módico.

A CABALLERO O MATRIMONIO DECENTE, que desee habitación amueblada, agua corriente, vista a la calle y módico precio, en Industria 62 (ahora 152), por Trocadero. Casa de moralidad.

SE ALQUILA CLARA Y VENTILADA habitación con lavabo de agua corriente, preferible hombres solos. Industria No. 309, altos.

BUEN NEGOCIO SE CEDE TODO O parte de una sala en la parte más comercial de la Habana, también cocina y comedor. San Miguel 78, bajos.

SE ALQUILA EN CASA PARTICULAR, dos grandes y ventiladas habitaciones, juntas o separadas, con agua fría y caliente a todas horas. Se piden referencias. Amistad 204, esquina a Neptuno, segundo piso.

SE ALQUILA EDIFICIO COMPOSTELA 106

Entre Sol y Luz. Habitaciones en planta baja que están terminadas de construir. Cada una con baño privado en colores, pisos de granito, pintadas de aceite, con muebles de caoba modernos, de lujo, sin estrenar. También alquilamos, si usted trae sus propios muebles. Informes: Teléfonos A-7350 y F-7556 y en la misma casa.

HABITACIONES: SE ALQUILAN dos, juntas o separadas; una sala, portal Malecón, personas decentes. Asistencia si lo desean. San Lázaro número 662, bajos. No falta el agua.

EDIFICIO «CUBA», SEIS PISOS. Empedrado número 42, se alquilan amplias y ventiladas habitaciones, muy baratas, elevador, lavabos, luz toda la noche. Orden y moralidad. Telf. M-5113

NAVES Y LOCALES

ZULUETA 660, MODERNO, ESQUINA a Gloria. Se alquila amplio local propio para almacén o Express con apartamento anexo para oficina. Informes: Centro Gallego, oficina Pedro Murias, de 11 a 12.

SE ALQUILA UN LOCAL DE MIL metros, con dos esquinas en Belascoaín 855 junto al Cine, también dos naves en Arbol Seco una con chucho F. C. Informa La Vinatera, Arbol Seco y Peñalver.

PARA COMERCIO, CON SUS ALTOS para vivienda personal, se alquila hermoso local en San José entre Industria y Amistad. Informes: Camacho y Collazo: M-1070.

ALQUILO GRAN LOCAL PARA COMERCIO, 257 metros en el corazón de la Habana, escriba proposiciones. Aguila esquina a Estrella. Véalo. Informa Cuevas, Bernaza 39. F-5993

ALQUILO NAVE MODERNA, 12 METROS frente, por 40 fondo, lucernario, Salud 611, entre Oquendo y Soledad Llave en los altos, al lado. Casa moderna, 3 cuartos, terraza, baño intercalado.

SE ALQUILA UN LOCAL PROPIO para establecimiento Máximo Gómez Nro. 144 entre Carmen y Figuras.

CARNICEROS

Alquilo, próximo a terminarse, carnicería, punto ideal, vida propia, con bodega al lado. Informes: Empedrado número 12. Telf. A-7958.

SE ALQUILA UN LOCAL, PROPIO para barbería u otra cosa, en Calzada y 2. garage, Vedado.

SE ALQUILA UN LOCAL PROPIO para comercio, en la calle 2 y 35, Vedado. Informan en la bodega: Telf. F-6231.

PARA COMERCIO, PEQUEÑO LOCAL en lo mejor de Jesús del Monte frente al cine Tosca, se alquila. Informan en el mismo: Diez de Octubre número 1006.

HERMOSA NAVE, PROPIA PARA INDUSTRIA o comercio, en la calle Cuba número 22, frente al Anfiteatro. Informes: Telf. F-5817.

SE ALQUILA HERMOSO LOCAL propio para comercio, en Compostela 55. Informan en la misma.

SE ALQUILA EDIFICIO COMPOSTELA 106

entre Sol y Luz Local de mucho frente, propio para cualquier negocio. Tiene puertas de cristales, pisos de granito, pintados con esmero. Informes: Teléfonos F-7556 y A-7350 y en la misma casa.

ALQUILERES

85 NAVES - LOCALES

SE ALQUILA LOCAL PROPIO PARA industria o depósito, 420 metros, Arbol Seco número 5, entre Estrella y Maloja, cuadra y media de Carlos III, una sola planta, sin nada en los altos. Informan de 8 a 12, Obrapía número 31. Telf. M-8560. Llave en la bodega, esquina Maloja.

LOCAL ALQUILO MONTE 301 ENTRE Rastro y Belascoaín propio para cualquier giro. Informan Pico, Plaza Polvorín, Ferretería.

GRAN LOCAL PARA ALMACEN O cualquier otro uso, en la parte más céntrica de la ciudad. Obrapía 16 esquina Mercaderes, entrada por Obrapía y Mercaderes. Mide 1,200 metros cuadrados. Se alquila todo o parte. Informes: Obrapía 16-A a todas horas. Telf. M-3702.

SE ALQUILA PLANTA BAJA PARA establecimiento o almacén. Amargura 61. Informes Amargura 76. M-1363.

SE ARRIENDA UN AMPLIO LOCAL en la planta baja del Palacio del Centro Gallego, con entrada por calle de José de San Martín, propio para oficina. Informes en la Secretaría de dicha Sociedad, de 8 a 12 m. y de 2 a 5, todos los días hábiles.

GANGAS

Locales grandes y pequeños, a precios regalados, se alquilan en Infanta número 953. En la misma, un patio con piso de cemento, de 1,200 metros cuadrados de superficie, parte del cual se encuentra techado. Más informes: Unión Urbana, S. A. Telf. A-9934.

LOCAL MODERNO PARA CAFE cantina, bodega, etc. en edificio apartamentos. Gran barriada junto Hospital Mercedes. Cremería Ward, etc. Véalo. K esquina 21 Vedado. Informes Encargado.

87 HABANA

CALLE 16 Nros. 53 Y 55, ENTRE 9 y 11, Vedado. Casas de sala, recibidor, dos habitaciones, baño, comedor, cocina y cuarto y servicio criados. Llaves en las mismas. Informes: U-5858

SE ALQUILAN: OQUENDO No. 358 entre San Rafael y San José (Palacio de la Aurora) apartamentos con luz compuestos de dos habitaciones, baño y cocina. Informes: U-2208. Llaves en los mismos.

SE ALQUILAN: 27 DE NOVIEMBRE (Jovellar) Nros. 59 y 61 entre Aramburu y Hospital, apartamentos de sala, comedor, dos habitaciones, baño y cocina, llaves en los mismos. Informes: U-5858.

SE ALQUILA: MAZON Nro. 205, ENTRE Valle y Zapata, casa de sala, comedor, tres habitaciones, baño y cocina. Llaves en la misma. Informes: U-5858

SE ALQUILAN: SAN LAZARO Nro. 1008, entre Espada y Hospital, apartamentos de sala, y dos habitaciones, baño y cocina, llaves en los mismos. Inormes: U-5858

SE ALQUILAN: SAN MARTIN (SAN José) 863 y 865 entre Oquendo y Soledad, apartamentos de sala, dos habitaciones, baño y cocina. Llaves en los mismos. Inormes: U-5858

SE ALQUILA: 27 DE NOVIEMBRE (Jovellar) Nro. 56 casa compuesta de recibidor, sala, tres habitaliones, baño, comedor, cocina y cuarto y servicio de criados. Llaves en la misma. Inormes U-5858

SE ALQUILAN: SAN LAZARO No 1004 entre Espada y Hospital apartamentos de sala, dos habitaciones, baño y cocina. Llaves en los mismos. Informes: U-5858

SE ALQUILA: ESPADA Nro. 163, entre 27 de Noviembre y Vapor, casa de sala, comedor, dos cuartos, baño y cocina. Llaves en la misma. Informes: U-5858

SE ALQUILA: ARAMBURU No. 60, esquina a San Lázaro, apartamento de sala, comedor, dos cuartos, baño y cocina. Llaves en el mismo. Informes U-5858.

SE ALQUILA AGUIAR Nro. 66 BAJOS; sala, dos cuartos, comedor, baño y patio. Informan Compañía «El Iris», Empedrado Nro. 34. M-1394

VIRTUDES 621 EDIFICIO MODERNO, entre Escobar y Gervasio. Se alquila planta baja, muy amplia y fresca. Puede verse de 11 a 2 p.m. Informes en la misma. Telf U-1398

SAN RAFAEL 142 ENTRE BELASCOAIN y Gervasio, casa moderna, sala, comedor, dos cuartos baño y cocina. Informa F-6681 Juarrero de 7 a 9 y de 1 a 3 p.m.

SAN JOSE ESQUINA SAN NICOLAS casa moderna, una cuadra de Galiano, sala, cuarto baño cocina. Informan F6681 Juarrero, de 7 a 9 y 1 a 3 p.m.

SAN JOSE ESQUINA SAN NICOLAS una cuadra de Galiano, accesoria, cuarto baño y cocina por. San Nicolás. Informan: F6681, Juarrero, de 7 a 9 y de 1 a 3 p.m.

¡ESTEVEZ 9 A MEDIA CUADRA Monte una Mercado primer moderno piso sala, dos habitaciones, baño intercalado comedor, cocina patio. Abierto de 2 a 5.

SE ALQUILA EL 1ER. PISO DE ZANJA Nro. 74, sala, saleta, cinco cuartos, baño, comedor cocina y cuartos criados. Informan en los altos. Telf. U-3675

SE ALQUILAN LOS BAJOS DE LA casa San Miguel Nro. 517 entre Gervasio y Escobar, compuestos de sala, saleta, cuatro habitaciones, baño intercalado, comedor cocina, cuarto y servicio de criados y patio. La llave en los altos. Informan M-1510.

ENSANCHE HABANA POZOS DULCES Nro. 120 altos, entre Bruzón y Desagüe, casa moderna recibidor sala, cuatro grandes habitaciones, baño intercalado, comedor, cocina servicio de criados; llaves bajos. M-6444

SE ALQUILA PISO ALTO

Moderno edificio, Concordia número 151, moderno, esquina a San Nicolás, compuesto de sala, recibidor, 3 habitaciones salón de comer, baño intercalado, cocina y cuarto para criados, con sus servicios sanitarios. Hay elevador y tubo para la basura. Puede verse a todas horas. Informes: Fernando Rodríguez, Obispo y Compostela: M-1804.

LOMA DE LA UNIVERSIDAD: MAZON número 4, segundo piso: 3 cuartos, sala, comedor, baño intercalado y servicios. Altos, muy frescos. Telf. A-7164 y M-7664.

ALQUILERES

87 HABANA

SE ALQUILA: EMPEDRADO NUMERO 79, primer piso, casi esquina a Monserrate: sala, comedor, cuatro habitaciones, baño intercalado y servicios de criados. Llave a todas horas.

ALQUILO: SAN NICOLAS NUMERO 260, esquina Neptuno, segundo piso: sala, recibidor, comedor, 3 habitacio- habitación y servicio criados: $50.00. nes, baño intercalado, hall, cocina, una Informes: Leyte Vidal: M-2222.

¡VIVA COMODO Y FRESCO! SAN Indalecio número 275, altos, esquina San Leonardo, reparto Santos Suárez, balcón, sala, tres habitaciones, baño, cocina, comedor pantry: $25.00. Informes: Leyte Vidal: M-2222.

GALIANO ESQUINA LAGUNAS, ALTOS de «La Tinaja»: sala, comedor, dos habitaciones, baño intercalado, cocina, etc. Balcones por ambas calles: U-1428.

SE ALQUILA UNA PLANTA BAJA, moderna, de sala, saleta, dos cuartos, baño, comedor, cocina y patio, en Escobar número 958. Informes: en el 960, bajos.

ALQUILO EN EL EDIFICIO DE Sol 99, esquina a Villegas, linda casa: sala, comedor, 3 cuartos, baño intercalado, cocina y servicio de criados. Informes: azotea. Telf. M-6453.

SE ALQUILAN: CARLOS III NUMERO 239, refnte Emergencias, primero y segundo pisos, compuestos 4 cuartos, sala, comedor, baño intercalado, baño criados, cocina gas. Agua fría y caliente abundante: U-6665.

ALQUILO: LUCENA ESQUINA A San Rafael, piso alto, moderno, con sala, saleta, 3 habitaciones, baño moderno y cocina. Informes: ferretería de Belascoaín esquina a San Rafael: U-5215.

ALQUILO ALTOS

Compuestos de sala, comedor, cuatro habitaciones, baño intercalado, cocina, servicio de criados, acabada de construir, San Carlos 4, entre Sitios y Peñalver. Informan en la misma.

SE OFRECE UNA CASA, POR POCA regalía, cerca de la plaza. Informan en Antón Recio y Monte, bodega.

SE ALQUILA PRIMER PISO DE SAN Lázaro 503, tres cuartos, servicio de criados y baño lujoso. Abundante agua. Precio módico. Informes en el bar.

ALQUILO LUJOSOS PISOS BAJOS, acabado de fabricar: sala, recibidor, 3 cuartos, baño, comedor, cocina, cuarto y servicio criados. Rentan $40.00 y $45.00, Hospital 209, entre Jovellar y Vapor. Llave en la misma. Informes, Pedroso 8: M-8799.

SE ALQUILA PROXIMO A REINA, el moderno piso alto de San Nicolás 755: sala, habitación, comedor, baño completo y cocina de gas. La llave en la misma.

ALQUILO PRECIOSA CASA, PRIMER piso, Príncipe y Hornos, al lado bodega, pegado al Malecón. Tiene sala, comedor, tres cuartos, servicio con bañadera. Bastante agua, muy fresca. Muy barata. Referencias.

$30.00

Alquilo casa: sala, 3 cuartos, baño, comedor y cocina. Misión 45, altos. Informan en los bajos.

CRISTO 23 SE ALQUILAN PARA familia numerosa estos amplios altos con saoa, antesala, comedor, 5 cuartos, 2 baños, cocina cuarto y servicia criados. Llaves bajos.

AMUEBLADO EN $80.00 POR EMBARCAR tres habitaciones sala, comedor, baño intercalado, patio, comedor egio. Infanta 204, de 9 a 12 y de 3 a 6. U-5209 Primero izquierda.

$34.00

Antón Recio 18, altos, pegado a Monte: sala, tres cuartos, baño intercalado, comedor al fondo, servicios criados. Llaves: apartamento D., fresco, mucha agua. Edificio nueva construcción.

SE ALQUILA PISO LUJO MODERNO Reina 111 entre Campanario y Lealtad. Otro Neptuno 64 casi esquina a San Nicolás. Informa Ruí-Sánchez. M-2024. A 9921 y A-9305

NEPTUNO Y CAMPANARIO

Neptuno 501 esquina a Campanario, se alquila precioso primer piso, 4 habitaciones, sala, y comedor abundante aguia y buenos servicios sanitarios. Precio: $60. Informa señor Quiñones, Peletería Versailles.

SE ALQUILA LA CASA CONCORDIA 163 bajos, entre Oquendo y y Marqués González, sala, saleta tres habitaciones, cuarto criados, etc. Informan: Concordia 171 y FO-2362

ALQUILO: VIRTUDES Nro. 147, SEGUNDO piso entre Gervasio y Belascoaín, sala, vestíbulo, 3 habitaciones, baño intercalado, servicios de criados, cocina $40.00. Informes Leyte Vidal M-2222

ALQUILO EN $25.00 MODERNOS altos frescos mucha agua con sala, comedor y 3 habitaciones en Cruz del Padre y Velázquez, Telf. M-7107

SE ALQUILA LA HERMOSA Y FRESCA planta alta Cádiz 5, pegada a Castillo y media cuadra Monte, con sala, recibidor, 2 grandes habitaciones espléndido comedor, baño intercalado, balcón corrido. Especial azotea. Informan en la misma de 8 y media a 11 y de 3 a 5

SE ALQUILA CASA MODERNA ESPADA 155 1er piso, sala, 4 habitaciones, baño intercalado, agua abundante $40 mensuales. La llave en los bajos. Informes Telf. M 8403

SE ALQUILAN LOS MUY AMPLIOS altos de la casa Animas 951, esquina a Oquendo, propios para sociedad, clínica, club o vivienda, compuestos de un gran salón, otro más chico, tres cuartos en el primer piso, dos cuartos y terraza en el segundo. Informan: U-1346.

ALQUILO ALTOS MODERNOS EN Malecón No. 603, tercer piso $25. Manrique y Concordia sala, 4 cuartos $50. Cádiz 51, próximo Infanta, frescos cómodos $25.

ALQUILO ALTOS MODERNOS CADIZ 51 entre Infanta y Zequeira, sala, comedor, tres cuartos, muiy fresca. Precio: $25. Llave en el bajo.

SE ALQUILA: PRADO 160 ENTRE Colón y Refugio, zaguán, sala, saleta, comedor, 5 cuartos 2 baños, un cuarto criados, cocina. Informan en la misma. M 3205

HABANA 3, ALTOS, $34.00: SALA, comedor, dos cuartos, baño recién construída; llave en los bajos. Informes Bufete de Arellano. M-3936.

ALQUILERES

87 HABANA

ALQUILO CASA $25 CON SALA SAleta, comedor tres cuartos, patio, traspatio servicio cocina. Alambique 9 entre Esperanza y Misión.

AYESTARAN ENTRE LOMBILLO Y Piñera, casa con sala, saleta, cinco cuartos y demás comodidades. Llaves en la misma. Telfs. A-0599 y M-7838.

ALQUILO MODERNO PISO ALTO, en Aramburo entre San Lázaro y Animas: sala, comedor, tres habitaciones, baño y cocina. Llaves: encargado casa vecindad, por Aramburo.

ALQUILO LUJOSO PISO ALTO, EMPEDRADO 49: sala, comedor, dos habitaciones, baño, cocina, servicio criados, incinerador basuras, ascensor. Informa el encargado.

ALQUILO EN $25.00, HERMOSA CASA nueva, baño intercalado, da dos calles. Gloria 101, esquina Florida. Informes en la misma.

$23.00 Y $34.00, MONTE 267

Corrales 196, entre Carmen y Rastro, pisos nuevos: sala, tres habitaciones, baño intercalado, comedor, cocina y calentador gas, servicios criados. Informes y llaves: Monte 319. Telf. A-6045.

SAN LAZARO 136, ALTOS, ENTRE Blanco y Aguila, casa de sala, saleta, cuatro cuartos, baño, cocina. Llave en los bajos. Informes: F-5416.

SE ALQUILAN LOS AMPLIOS ALTOS de la casa Sitios 10, casi esquina a Angeles: sala, saleta, cinco habitaciones y baño. La llave, en los bajos. Informes: Oquendo 112.

ALQUILO: VEA Y OFREZCA POR los altos de Salud número 98, esquina a Belascoaín, compuesto de 5 habitaciones con frente a Salud y todos con sus lavabos y calefacción, dos baños completos, comedor y recibidor y cuarto para criados. Informan: ferretería «La Inglesa». Telf. A-9877.

PISO ALTO, INDEPENDIENTE: [illegible] pesos, Esperanza 91, entre Figuras y Carmen: sala, comedor, dos cuartos, baño, cocina, escalera mármol. Próximo tranvías, ómnibus. Llave, carnicería: FO-1217.

ALQUILO MAGNIFICOS ALTOS EN Lagunas Nro. 23 pegado a Manrique $45.00. La llave en los bajos. Informa J. Ortiz. U-3979

MERCED 105, PEGADO A EGIDO Y Estación Terminal, es alquila piso alto, sala, recibidor, dos habitaciones, baño completo, etc. Llaves en la misma. Informan F 2791

ALQUILO BAJOS, ESPADA 509, MODERNO, entre Valle y San José: sala, comedor, tres habitaciones, baño y cocina. Informes: M-1420.

ALQUILAMOS AGUILA 172, BAJOS, entre Trocadero y Animas sala, comedor, 4 habitaciones, baño, cocina y patio. Informes bufete Fernández y Cuadrado. O-Reilly 26 altos. Teléfono M-2602

CASITA PARA HOMBRE SOLO O matrimonio, Escobar 7, altos entre San Lázaro y Lagunas, con sala, habitación baño y servicios. Para verla de 2 a 5

AGUIAR 43, APARTAMENTOS

con 3 habitaciones, sala, comedor, recibidor, baño, cocina, servicio criados. Llaves y encargado, en la misma. Hay elevador, a media cuadra parque San Juan de Dios. Informes: I-6939.

ALQUILO HERMOSO PISO BAJO, acabado de fabricar, Hospital 20[illegible] entre Jovellar y Vapor: sala, recibidor, 3 cuartos, baño, comedor, cocina, cuarto y servicio criados. Renta: [illegible] pesos. Llave la misma. Informan: Pedroso 8. Telf. M-8799.

VIRTUDES 123, BAJOS, SE ALQUILAN con sala, saleta, tres cuartos, baño, comedor, cocina y patio. Llave en los mismos de 2 a 5. Informes en Lamparilla 9

BAJOS MODERNOS EN CAMPANARIO 61, unto a Neptuno con tres cuartos pequeños y lujoso baño alquilo en cuarenta pesos.

NEPTUNO 255, IZQUIERDA, ALTOS entre Espada y Hospital sala, saleta, comedor siete habitaciones, cocina, tres servicios. La llave al lado, la encargada. Informes: San Rafael 138, Teolf. U-5744

SE ALQUILAN LOS ALTOS VIRTUDES 84 entre Manrique y Campanario sala, recibidor cuatro cuartos, comedor, servicios criados y cocina. Informan: de 3 a 6. Verla, de 10 y media a 12 y media.

JOVELLAR NUMERO 47, SE ALQUILA el primero y segundo pisos, altos, con sala, recibidor, comedor al fondo, tres habitaciones grandes, cuarto de baño completo y cuarto y servicio de criados. Para verla e informes: preguntar Telf. M-1750.

SE ALQUILA EL SEGUNDO PISO de la casa Manrique y San José, con el número 37, por San José. Se compone de sala, comedor, dos habitaciones, cocina, baño intercalado completo y servicio de criados. Alquiler: $30.00. La llave en el primer piso.

ALQUILO: FRANCO 7, BAJOS, ENTRE Carlos III y Estrella sala, recibidor, comedor, tres habitaciones, baño intercalado y servicio criados. Informan: M-1420.

SE ALQUILA EL 1ER. PISO DE SAN Lázaro 388.1/2 amplios y acabados de fabricar, con todas las comodidades. Informes en la misma de 8 a.m. a 12 y de 1 a 6 p.m.

EN LA LOMA DEL ANGEL SE ALQUILA Compostela Nro. 6, sala, cuatro habitaciones, baño intercalado y de criados, comedor. Informan Monte 163 entre Cienfuegos y Somerueles.

ALQUILO MANRIQUE ESQUINA EStrella 1er. piso sala, comedor dos cuartos baño intercalado cocina muy fresca, precio: $30.00 Llaves piso informan Monte 183 teléfono A-8715

POR EMBARCAR SE ALQUILA amueblado un precioso primer piso muy fresco y moderno en Infanta 204 entre Jovellar y San Lázaro, primero izquierda. Véase en horas prudentes de familia. U-5209. Precio: $80. Es amplio.

AGUILA 117, ENTRE TROCADERO Y Colón, segundo piso, hermosa y moderna casa: sala, recibidor, hall, cinco habitaciones y cuarto de criados, baño intercalado, comedor al fondo. Renta moderada. Informes y llaves en los bajos.

OBISPO 105. SE ALQUILA PARA profesional, notaría o comisionista, el primer piso con balcón. 2 grandes salones y 3 habitaciones 2 servicios. Precio: 60 pesos. Informes: Villegas 51.

VIRTUDES 143, EDIFICIO MODERNO, entre Escobar y Gervasio. Se alquila planta baja, muy amplia y fresca. Puede verse de 11 a 2 p.m. Informan en la misma. Telf. U-1398.

FOLLETIN 55

EL HOMBRE SIN PIEDAD

VERSION ESPAÑOLA
ADELAIDA MENDEZ BLASCO

Se vende en la librería de «Wilson», Obispo No. 52. Teléfono: M-3850.

—¿Deseas que siga aquí dando vueltas alrededor de tus faldas?

—No es por mi deseo por lo que está aquí. No fuí yo quien le invité a que viniera.

—¿Te gustaría decirle que queda en libertad de marcharse?

Durante unos segundos le miró con afán, procurando leer más allá del simple significado de sus palabras.

—¿Me ordenas que le diga que se vaya?—demandó.

—No. No me preocupa que se vaya o que se quede. Es un hombre honrado.

—Tratándose de un matrimonio como el nuestro, podría muy bien no sentirse ligado por ningún compromiso de honor.

—¿Y tú?

—A mí me liga el miedo. Jamás he procurado fingir otra cosa.

—¿Qué sabe él de nuestro matrimonio?

—Sólo lo que cualquier persona que no sea ciega puede ver por sí misma.

—¿Que tú no eres feiz conmigo?—preguntó lentamente.

—No sólo eso. Jame ha visto más.

—Tú le llamas Jaime, ¿verdad?

—¡Oh, sí! Yo le llamo Jaime y él me llama Judit.

—¿Y ha visto?

—Muchas cosas.

—¿Y tú que le has dicho?

—Nada. Excepto mi deseo de que nada intente descubrir.

—¿Nada más?

Levantóse de la silla, ante el espejo, sujetando el peinador alredor de talle.

—Todavía está en tu poder la confesión de Pat, bien lo sabes—dijo.

El seguía de pie, inmóvil, mas sus ojos fueron tras la muchacha, cuando ésta se dirigió a la cama a coger el vestido que estaba extendido sobre ella, listo para ponérselo.

—¡Judit, dijo—supongamos que yo rompiese esa confesión de Pat...! ¿Qué harías tú?—Y las palabras cayeron pesadamente en el silencio.

Sorprendióse Janson al verla volverse rápida, con los ojos centelleantes.

—¡Creo que te maldeciría si lo hicieses!—exclamó con voz baja y temblorosa.—Porque habría hecho todo lo que he hecho por nada, sin ningún resultado. Creo que te maldeciría por haberme llevado a la degradación de este matrimonio contigo, y hacerlo después innecesario.

Respiró anhelante, y le volvió la espalda. El nada dijo. Habló Judit de nuevo, mientras iba a coger su traje.

—No, no te maldeciría—la contradicción sonó amarga.—Te daría las gracias por los pequeños favores que te debo, y me marcharía.

—¿Te marcharías?—repitió Janson.—¿Dejarías todo lo que yo te puedo dar?

—¿Darme? Nadie me puede dar ya este año de vida que tú me has robado.

Siguióse un prolongado silencio. Después, Janson dijo:

—Lo que yo admiro en Barry y en ti es vuestra absoluta libertad. Bueno, como tú decías, todavía está el poder en mi mano.

Judit no respondió.

—Puedes decirle que se vaya o que se quede, como tú quieras—añadió.

—¿Sin castigo?—interrogó, rápida.

—Sin castigo—respondióle.

Le miró asombrada unos instantes, y luego, no sin maravilla, vino a comprender que sentía lo que decía.

—Gracias—le contestó, tranquila. Y él salió de la alcoba, sin hablar una palabra más.

A la mañana siguiente, cuando estaba a solas con Barry en el saloncito, le habló de aquello.

—¿Haría la situación más soportable el que usted se marchase, Jaime?—le preguntó de pronto.

—¿Tiene usted permiso para autorizarme a que me vaya?—respondióle con dejo de ironía.

—No hago sino preguntar si las cosas serían más llevaderas.

—Gracias, querida; pero no lo serían. ¿Tiene usted inconveniente?

—¿Inconveniente?

—En que me quede.

—No.

—Me alegro. Porque todas las furias del infierno no me podrían apartar de usted—murmuró lentamente.

Judit se echó a reír, no porque le hiciese gracia, sino porque le sorprendió.

—Muy bien; como usted quiera, Jaime—le dijo, no muy serena. Permaneció en pie un instante, sin mirarle de frente; después, haciendo un extraño gesto, cual si se zafase de él, aunque les separaba el espacio de la mitad de la sola, dió media vuelta y dirigióse hacia la puerta. Allí se detuvo, pensativa, y volvió sobre sus pasos.

—¿Y piensa usted todavía venir con nosotros en el crucero?

—Aunque tenga que luchar a puñetazos con Janson para ir a bordo. ¡Sí, Judit, pienso todavía en ir!

—¿Habrá usted de luchar con él?—le preguntó turbada.

—¿Tanto le preocupa el que esté aquí... desde ayer?

No contestó Judit inmediatamente, y luego le dijo que no estaba segura.

—Ahora Janson me tiene miedo, Judit. Probablemente no bajo ninguno de los aspectos que a usted se le haya ocurrido, sino...

—¿Usted tiene miedo de é?—interrumpióle.

—No. Yo tengo... me va usted a tener rencor, pero es así... tengo lástima de él.

—¿Rencor? ¡Oh, Jaime, pero si a Janson hace mucho tiempo que yo le tengo lástima!

Halló que la manera de decir Judit tales palabras era profundamente conmovedora.

—Eso es en usted grande... y maravilloso, Judit—y la voz era baja y alterada por la emoción.

—No. Lo siento simplemente así. Bueno, y ya le he dicho todo lo que deseaba—añadió, apresurada.

—Y yo le doy las gracias por haberlo dicho—respondió Barry, cuando Judit salía de la habitación.

Al cruzar el hall vió un mensajero telegráfico que entraba y fué a su encuentro. El telegrama era para ella. De su padre, diciéndole que la madre estaba nuevamente enferma y que era preferible que fuese a casa. Contestó en seguida, diciendo que iría inmediatamente, y al instante dominóla el pánico de que Janson se lo prohibiera. Aquello significaría una nueva demora en el crucero proyectado, y temía que a él no le diese la gana de alterar sus propios planes. Pero, con perfecta amabilidad, asintió a que saliese para Londres sin pérdida de tiempo. Y mejor aún, le permitió que se fuese sola. Jamás le había visto tan considerado y amable. Aun en medio de la ansiedad que la dominaba por el estado de la señora Connor, no pudo menos de notarlo, asombrada.

Antes de la hora del almuerzo ya estaba en el tren, y no se le ocurrió hasta más tarde que su marido y Barry quedaban solos en Porthverris.

Esta idea la preocupó durante las ocho horas del viaje, pero una vez se halló en su casa, cedió el puesto a nuevas preocupaciones.

La tranquilizó hallar a su madre mucho mejor, aunque todavía, con un aspecto débil y vencido, y aún desde luego, en la cama.

—¡Es sólo este bobo corazón, Judit querida! — murmuró la señora Connor, cuando Judit se inclinó a besarla.—Pero a pesar de todo, es una alegría verte aquí.

—¡Por Cristo! ¡Ha sido un susto de los grandes, grandes!—confió a Judit, Pat, el padre.—¡Pero grande, te digo! El doctor casi veinticuatro horas sin moverse de casa, y yo sin dormir un minuto durante dos días

M.E.C.D. 2016

ALQUILERES

HABANA

RONDA LETRA A
Frente a la Universidad, primer piso, sala, comedor, 2 cuartos, baño intercalado completo, cocina de gas, calentador $32. Informes: Omoa 14 M-7225 llaves encargado.

SE ALQUILA: ANIMAS 177, ALtos, entre Oquendo y Soledad: sala, comedor, cuatro habitaciones, baño intercalado completo y cocina. Informes: Ramón G. Fernández: I-1157.

SE ALQUILAN BARATOS LOS MOdernos altos de San Joaquín Nro. 3 B por Velázquez a una cuadra de ... con sala, comedor, tres cuartos, baño intercalado y cocina de gas.

SE ALQUILAN LOS ALTOS SAN RAfael 271 entre Infanta y Basarrate con sala, recibidor, 4 habitaciones, con servicios completos, mas un cuarto alto. Llave e informes teléfono F-5542

SE ALQUILA MAZON 31, LETRA E, SEgundo piso alto, sala, comedor, tres cuartos, baño, cocina y servicios. Informes Bufete de Arellano. M_3936

ALQUILO: CONCORDIA 206
Segundo piso, entre Manrique y Campanario. Casa de construcción moderna, de recibidor, sala, tres habitaciones, baño intercalado, comedor, cocina y servicio de criados. Informes en los bajos.

SE ALQUILA LA CASA SAN LAZAro número 329, altos y bajos, entre Infanta y Basarrate. Informes: Telf. ...9998.

ALQUILO CASA ZEQUEIRA No. 68, a dos cuadras de Infanta: Sala, comedor, tres cuartos grandes y servicios. Alquiler: $25. Informes: F-7605.

SE ALQUILA SAN LAZARO ESQUINA A Aguila, planta baja, sala, comedor, tres cuartos, baño, cocina. Informes: Bufete de Arellano M_3936

NEPTUNO 511 ENTRE CAMPANArio y Lealtad piso primero No hay papel. Puede verse de día. La llave en la misma, tiene sala, comedor, cocina de gas, carbón, 4 cuartos grandes, baño completo intercalado, cuarto y servicio para criados.

ALQUILO NEPTUNO Nro. 519, PRImero, frente Perseverancia sala, recibidor, comedor fondo, tres habitaciones amplias, closets, baño intercalado lujoco. s ervicio criados, terraza nueva, muy fresca. Llave e informes La Moda, Galiano y Neptuno, ...244

MANRIQUE 107 ENTRE ANIMAS Y Lagunas terminados de reedificar y 2 plantas independientes con habitaciones nuevas, toma corriente en cada habitación, agua caliente en cada pieza. Recibidor, sala, 5 cuartos y 2 baños completos en cada planta, agua abundante, cocina nueva grande de gas Informes F-5900, Altos $65 y los bajos $55.

ALQUILO $34 ALTOS BELASCOAIN 551 entre Escobar y Lealtad, sala, comedor, 3 cuartos. Cerca Secretaría Justicia. Llaves bajos.

ALQUILO EN $34 CASA MODERNA Gloria 142, esquina a Lealtad, sala, comedor, dos cuartos, baño completo con calentador, cocina, patio ... Llave en la bodega. Informan Teléfono ...1249

SE ALQUILA UNA CASA EN NEPtuno Nro. 210 primer piso, de 4 habitaciones, recibidor, comedor, cuartos criados, servicios etc. Informan Calle Nro. 263 bajos, Cazaurang. I-6107

ALQUILO: MANRIQUE 142, ENtre Reina y Salud, bajos, regia sala, saleta, 3 cuartos, baño intercalado, comedor, cocina, cuarto y servicio criados. Informes Telf. ...

ALQUILAN DOS CASAS, ACABAdas de reconstruir, primer piso, en San Lázaro y Aguila: sala, 2 habitaciones, baño intercalado, comedor y cocina, una; y sala, 3 habitaciones, baño intercalado, comedor y cocina, la otra. Pueden verse de 4 y media a 5 y media. Informan: Telf. ...

LAGUNAS 48, 2do. ALTOS, ENTRE Perseverancia y Lealtad. Sala, recibidor, tres habitaciones, baño completo, comedor, cocina, cuarto criados; llave en la misma. Informan: A-8633. ... Sánchez.

SE ALQUILA MAZON 159, FRENTE AL Parque Aguirre, entre Valle y San ..., planta alta; sala, comedor, tres cuartos, cocina. Informes en el Bufete de Arellano. M-3936.

VIRTUDES, 177-E, ENTRE OQUENdo y Soledad. Sala, recibidor, tres habitaciones, baño intercalado, comedor, cocina, cuarto, servicio criados. Llave bajos. Informan: A-8633. F-5689.

ALQUILO EN PLASENCIA, ENTRE Bejumeda y Santo Tomás, altos modernos; sala, comedor, dos cuartos, baño, lavadero abundante agua fría y caliente M-1091.

HOSPITAL 206 ENTRE JOVELLAR y Vapor, bajos; sala, recibidor, dos cuartos, baño intercalado, cuarto y servicio criada, comedor, cocina de gas con calentador, gran patio, agua abundante, muy fresca. Informes: «La ... Pérez», Neptuno 79. M-6224.

SAN RAFAEL 263, ALTOS, ENTRE Infanta y Basarrate; sala, comedor, una habitación, baño completo, cocina, agua abundante, calentador. Informes: Infanta 458, altos.

AVE. MENOCAL, 454, ENTRE SAN Rafael y San José, hermosos altos; sala, escritorio, vestíbulo, hall, 2 baños completos, 5 habitaciones, dos cuartos criados con servicio; llaves e informes Ave. Menocal 458, altos.

VENTILADISIMOS ALTOS: SALA, hermosísima, amplio comedor, cuatro espaciosísimas habitaciones, gran cocina, baño; agua constantemente. Tres ventanas frente balcón corrido. Precio ... Carmen 62, Gloria y Vives.

LAGUNAS 94, CASI ESQUINA A BElascoain Alquilo frescos altos recién pintados, sala, recibidor, 3 cuartos, baño intercalado comedor cocina ... Llave informes en los mismos de 1 a 5. U-2139

SE ALQUILA EL PRIMER PISO DE la casa Concordia 9 esquina a Aguila compuesto de sala, comedor, tres cuartos, baño y servicios de criados. Llave en la bodega de la esquina. Informa Sr. Cámara. Telf. M_6276

SE ALQUILA GLORIA 243, ESQUIna a Rastro, un piso compuesto de sala, comedor, 2 habitaciones, baño y cocina. Informan el encargado.

ALQUILO $34 ALTOS BELASCOAIN 551, sala, comedor, 3 cuartos, Cerca Secretaría Justicia. Llaves bajos.

ALQUILO CASA: 3 CUARTOS, SALA, comedor, terraza, cocina gas, patio, y bajos nave de 12 y medio por ... fondo. Salud 611 y 613, moderno, entre Oquendo y Soledad. Llave: al-

ACABADAS DE CONSTRUIR: SE alquilan las tres plantas de San Lázaro 503, esquina a Perseverancia: tres habitaciones y servicio moderno. Precio módico. Informes en la misma.

ALQUILO ALTOS: MONTE 185, CON sala, saleta, cuatro cuartos, baño intercalado, comedor, cuarto y servicio criados. Informan: Monte y San Nicolás, sastrería «El Pueblo». Telf. ...191.

MERCED 2, BAJOS, ENTRE OFICIOS y San Ignacio: sala, comedor, 3 cuartos, baño, cocina y patio. La llave ... $30 pesos. Informes: M-2593, ... 12 a 2.

SE ALQUILAN: CARLOS III NUMEro 239, frente Emergencias, primero y segundo pisos, compuestos 4 cuartos, sala, comedor, baño intercalado, cuarto criados, cocina gas. Agua fría y caliente abundante: U_6665.

ALQUILO MODERNO PRIMER PISO San Lázaro 256 entre Blanco y Galiano, recibidor, sala, tres cuartos, baño intercalado, comedor, cuarto y servicio criados. Llave la misma.

ALQUILERES

87 HABANA

SE ALQUILAN DOS DEPARTAMENtos, segundo y tercer pisos, en Neptuno esquina a San Nicolás, altos «Trianón»: sala, comedor, hall, dos cuartos, baño de colores, closet, cocina y servicios de criados. Agua abundante. Informes: primer piso.

REINA 111, TERCERO. SE ALQUILA sala, recibidor, tres habitaciones, baño intercalado, cuarto y servicio de criados: $50.00. Informes: mueblería «Colonial»: A_9921 y M_2024.

SE ALQUILA PROPIO PARA UN Consultorio médico, una antesala, sala y cuarto con lavabo de agua corriente y 2 toma corriente. Puede verse de 2 a 6 p.m. Lealtad esquina a Animas Nro. 152. Telf. M-9348

$30.00
Alquilo casa: sala, 3 cuartos, baño, comedor y cocina, Misión 45, altos. Informan en los bajos.

SE ALQUILAN LOS MODERNOS altos de Lealtad y Concepción de la Valla. Sala, recibidor, comedor, 3 grandes cuartos, baño intercalado y cocina. Teléfono X-1104.

SE ALQUILA A UNA CUADRA DE Galiano y Trocadero, Blanco 122, bajos, una sala grande y clara propia para gabinete, representaciones, oficina o comercio y una habitación interior.

VIRTUDES Y GERVASIO, PRIMER piso de esquina, edificio Menéndez, sala, saleta, comedor al fondo, tres habitaciones con balcón a la calle, baño intercalado, servicios de criados, acera de la brisa, cocina de gas; muy frescos. Véalos si tiene gusto. Informan bodega.

BAJOS A $28, $23 Y $14.
Alquilo modernos a 10 minutos Parque Central con sala, comedor, 4 y 3 cuartos y con sala y cuarto calle Justicia esquina Arango una cuadra tranvías Calzada Concha. Informan: bodega.

SE ALQUILAN LOS ALTOS DE San José número 73, compuestos de sala, antesala, comedor y tres habitaciones grandes, baño y cocina. Pueden verse. La llave está en los bajos, de 12 a.m. a 4 p.m. Para informes: Coronel Tavel: U-1710.

PROPIO DOS MATRIMONIOS, ALtos acabados construir, fresquísimos, amplios, dos baños colores, cinco dormitorios, sala, 4 closets grandes, comedor, servicios criados, a la brisa. San Miguel 426, entre Campanario y Lealtad.

SE ALQUILAN 2 CASAS CADA UNA con 3 habitaciones, cuarto criados, sala, saleta, comedor, cocina, cuarto baño intercalado, en Bernaza 37 C Llaves imprenta bajos. Informes teléfono A_7311

SE ALQUILAN: AVENIDA MENOcal 1105 y 1155, dos casas altos, cuatro y tres cuartos, respectivamente, sala, comedor, baño intercalado, cuarto y servicio de criados. Informes: Telf. I_5021

ALQUILO CASA MODERNA SANTA Rosa 2 entre Castillo y Flores, sala, comedor, 2 cuartos, baño y cocina. Informes Estévez 20.

ALQUILO MANRIQUE ESQUINA EStrella 1er. piso, sala, comedor, dos cuartos, baño intercalado, cocina gas muy fresca, precio: $30.00. Llaves 2o piso. Informan Monte 173, teléfono A-8714

SE ALQUILA AGUIAR NRO. 66 BAjos sala, dos cuartos, comedor, baño y patio. Informan en la Compañía de Seguros El Iris. M_1394

88 VEDADO

SE ALQUILA 17 ENTRE 26 Y 28, ALtos sin estrenar; constan terraza, sala, recibidor, 3 cuartos, baño intercalado, hall, comedor cocina, cuarto y servicio criados. Llave en los bajos.

VEDADO: ALQUILO HERMOSOS altos acabados de fabricar: terraza, sala, comedor, tres cuartos, cuarto de criados, baño intercalado. Calle 20 entre Línea y Calzada. Informes: ...

VEDADO: CALLE 27 NUMERO 703, entre A. y B., se alquila bonito piso alto, moderno, muy cómodo y ventilado. Llaves e informes en el número 705, bajos.

SE ALQUILA CASITA: SALA, SAleta, dos cuartos, baño intercalado, cocina y patio, en 35 entre 2 y 4, Vedado. Informan en la bodega.

SE ALQUILA MODERNO Y COMODO chalet, en calle 8 número 531, entre 21 y 23, Vedado. Agua abundante. Puede verse.

SE ALQUILA: CALZADA 253, ALTOS, entre J. e I., con terraza, sala, hall central, con 6 habitaciones y dos baños, cuartos y servicios de criados. Informes: F-5368.

LINDO CHALECITO 26 ESQUINA A 23 Vedado, 5 habitaciones, decorada, garage grande, 70 pesos. Informes F_2856

APARTAMENTO CON GARAGE, VEdado: sala y cuarto, de 4 por 5, dinete portal, cocina y baño completo moderno, servicio de encargado y teléfono: $30.00. Calle 8, esquina a Zapata.

SE ALQUILA LA ESQUINA DE LA calle 29 y C., con portal, sala, comedor, 3 cuartos, baño intercalado, cuarto de desahogo cocina, garage y dos cuartos y servicios de criados. Renta $65.00. Informes en la bodega.

EDIFICIO SANTEIRO. —CALLE G, entre 25 y 27, Vedado, Se alquila un apartamento compuesto de terraza, sala, comedor, una habitación; baño, pantry, cocina, servicio de criados y terraza al fondo. El precio del alquiler incluye gas para cocinar electricidad y refrigeración. Puede verse a todas horas. Informes en el encargado del mismo y por el Telf. F_7410.

LINEA 910 ENTRE 6 Y 8, VEDADO sala, saleta, gabinete, comedor, hall, cuatro habitaciones, dos baños, servicios y cuarto criados, cocina y garage. La llave en la misma.

VEDADO. SE ALQUILA LA CASA 11 entre C y B, bajos, 3 cuartos, portal, sala, comedor, bazo intercalado, pantry, cocina, cuarto y baño de criado y garage. La llave en la misma. Puiede verse de 10 a 1. Informan F-2433

SE ALQUILAN LOS ALTOS CALLE 4 número 504, entre 21 y 23. Vedado, con sala, comedor, cuatro cuartos, dos baños, cuarto y baño de criados. Informan en los bajos.

ALQUILO AMUEBLADO EL TERcer piso de 25 Nro. 453 entre I y J, dos habitaciones, sala, comedor, terraza, ropero, etc .F1_7821.

VEDADO: CALLE 23, ESQUINA A 6, número 551. Se alquila moderno piso alto: sala, gabinete, comedor, tres cuartos, baño completo intercalado y servicio de criados. Informes en la misma a todas horas.

ONCE ESQUINA CUATRO, VEDADO. Se alquila lujoso y moderno piso alto: recibidor, saa, comedor, tres cuartos con closets, cuarto y servicio de criados, entrada separada para proveedores. Hay garage si se desea. Informes en la misma.

VEDADO: CALLE 10 NUMERO 354, entre 15 y 17. Se alquila moderno piso alto: sala, comedor, terraza, cuatro dormitorios, baño completo intercalado, cuarto y servicio de criados. Informes en la misma.

VEDADO: CALLE A. NUMERO 107, entre Calzada y Quinta. Se alquila moderno piso alto: terraza, recibidor, sala, saleta, comedor, cuatro cuartos con closets, gran baño intercalado y otro auxiliar, cuarto y servicio de criados. Informes en la misma.

SE ALQUILA LO MEJOR DEL VEdado. Calle D, entre Calzada y Línea, No. 153, bajos, al lado de «El Carmelo». Informan en la misma; 8 a 11 y 1 a 5.

VEDADO. J 404 ENTRE 19 Y 21, AMplia casa, jardín, portal, sala, saleta, tres habitaciones grandísimas, baño, cocina, patio, traspatio, cuarto servicio criados. Verse de 3 a 6. tarde.

VEDADO: ALQUILO 10 ENTRE 17 y 19, No. 414, cómoda casa a la brisa. Informan al fondo.

VEDADO. SE ALQUILA CASA TRES habitaciones y demás comodidades. Calle 27 Nro. 962 entre 6 y 8

ALQUILERES

88 VEDADO

EDIFICIO MIAMI. — CALLE 8 ESquina a 11, Vedado, se alquila un apartamento moderno compuesto de terraza, sala, comedor, tres amplias habitaciones, baño intercalado, pantry, cocina, cuarto y servicio de criados y terraza al fondo. Puede verse a todas horas. Las llaves el encargado. Informan I_5285

VEDADO: J, 514, ESQUINA 25, LUjosos altos nueva construcción, amplias habitaciones, dos baños, living-room, recibidor, sala, dos terrazas, garages, cuarto chofer, criada. F-4344. A-7468. Informes allí.

O, 306 ENTRE INFANTA y N: SALA, saleta, tres habitaciones, baño intercalado, comedor, cocina, cuarto, servicio criados, cuartico desahogo. Llave la misma. Informes: A-8633. Sánchez.

SE ALQUILAN EN $50 LOS ALTOS de 18 Nro. 108 entre 11 y 13 con terraza, sala, tres cuartos, baño intercalado, comedor, cocina de gas, cuarto y servicios para criados. Informan M_18444

ALQUILO CHALET EN EL VEDAdo, calle F., entre A. y Línea: cinco habitaciones, baño, sala, comedor, vestíbulo, portal, cocina, pantry, cuarto criados, baños criados y garage. Informan: Telf. A-7730.

SE ALQUILA PROXIMO A DESocuparse, hermoso chalet, calle Dos número 507, entre 21 y 23, de dos plantas. Bajos: portal, recibidor, living room, sala, comedor, pantry, cocina, despensa, tres cuartos de criados, servicios de criados y garage para tres máquinas. Altos: seis hermosos cuartos, dos baños de lujo, hall y terraza. Verla: de 9 a 12, exclusivamente. Informes: M-8568, por las mañanas.

BAJOS DE ESQUINA MODERNOS. Sala, seis cuartos, comedor, pantry, cocina, cuartos criados y garage. $85. Baños esquina a Tercera. Vedado. Teléfono F-5230

EDIFICIO RIVERSIDE. PISOS INdependientes, muy fresco, vista río y mar. Sala, dos tres cuartos, baño intercalado, comedor fondo, garage. 15. 18 y 25 pesos. 17 esquina a 26, Vedado.

SE ALQUILAN LOS BAJOS DE 19 esquina F, con hermoso portal, 3 cuartos, 2 baños, sala, recibidor, comedor, garage, pantry y servicio completo para criados. Informan en los altos.

SE ALQUILA EL MODERNO Y VENtilado piso alto, calle H. número 555, entre 23 y 25, Vedado: sala, recibidor, comedor, 4 habitaciones, baño completo, closets, pantry, cocina, cuarto y servicios criados. Llaves: bajos.

SE ALQUILAN LOS VENTILADOS altos de B 708, entre 29 y 31 Vedado, compuestos de terraza, sala, saleta, galería, tres cuartos, baño intercalado comedor cocina gas lavadero cuarto desahogo cuarto y servicio criados. con o sin garage. Llave e informes en los bajos.

SE ALQUILA UN ALTO CALLE I, No. 462, entre 21 y 23; sala, tres habitaciones, baño intercalado, comedor, cocina, toda pintada; acera brisa. Informes la misma. Teléf. F-6422.

LOMA UNIVERSIDAD SE ALQUIlan los frescos bajos de 27 Nro. 158 entre L y M, sala, comedor, cuatro cuartos y amplio sótano. Llave en los altos. Informan F_4469 y M_3236

ALQUILO VEDADO CALLE 4 Nro. 460 bajos modernos, jardín, portal, sala, recibidor, comedor 3 habitaciones, baño intercalado, cuarto y servicio criados. Informan y llaves la misma encargado.

89 CERRO - PALATINO

... ro 23, se alquila una casa con jardín, portal, sala, saleta, tres habitaciones, baño y cocina. Precio: 25 pesos. En el mismo edificio hay casitas por Armonía, pasaje Rivón, a $8.00. Informa el encargado.

SE ALQUILA UNA CASA EN BUEnas condiciones en la calle Pezuela Nro. 268 entre Primelles y Prensa. Informa Sr. Méndez. Teléfono: I_5185, de 2 a 5 p. m.

CALZADA DEL CERRO Nro. 1570. frente a La Covadonga, bonitos altos, muy cómodos con agua abundante, alquiler moderado. Informan en los bajos.

CALZADA DE PALATINO Nro. 23, se alquila una casa con jardín, portal portal, sala, saleta, tres habitaciones, baño y cocina. Precio: 25 pesos. En el mismo edificio hay casitas por Armonía «Paasaje Rivon» a $8.00. Informa el encargado.

PRIMELLES 269 CERRO, UNA CUAdra del paradero portal, sala, saleta, tres grandes habitaciones, saleta al fondo, decorada, cocina y servicios modernos, patio traspatio futales, frente guaguas.

90 MARIANAO - REPARTOS

MIRAMAR. CALLE 34 ENTRE 5a. y 3a. Casa dos plantas, acabada de fabricar, 3 dormitorios, closets, 2 baños, garage y demás comodidades. Informan F-3383

ALQUILO: SAN JULIO NUMERO 16, entre Medrano y Avenida Columbia, Marianao: jardín, portal, sala, hall, 3 habitaciones con closets, baño, comedor, pantry, cocina, lavandería, servicios criados. Altos: 3 habitaciones, baño, garage, patio frutales: $55.00. Informes: Leyte Vidal: M-2222.

EN LA SIERRA: CALLE 6, ENTRE Primera y A. Se alquila espléndida casa: portal, sala, recibidor, 4 cuartos, comedor, hall, cocina, dos baños, cuarto de criados con sus servicios, garage patio con árboles frutales. Para verla e informes, todos los días, de 2 a 6 p. m. Telf. FO-2392.

$30.00 SIN REBAJA, CASA AMpliación Almendares Avenida Séptima esquina calle Once, sala, comedor, tres habitaciones, baño intercalado, garage y servicio de criados. Abundante agua. Llave en la misma. Informes A_6906

MIRAMAR. 12 ENTRE TERCERA Y Quinta avenida. Vende regio chalet sala, vestíbulo, comedor, cuatro cuartos, dos baños, terraza, tres cuartos de criados, garage. Para verla de 4 a 6 de la tarde.

REPARTO MIRAMAR
Se alquila casa moderna, una planta, calle 22 entre 5 y 7. pintada de blanco. Se compone de 4 cuartos, 2 baños y demás comodidades, 1251 varas de terreno. Informes en la misma. Telf. M-8182.

HERMOSA CASA EN MARIANAO: jardín, amplio portal, sala, saleta, 6 grandes habitaciones, comedor, des- criados, garage para dos máquinas, pensa, 2 baños familia, 2 cuartos de patio y traspatio con frutales. Informes: Telf. FO_1718.

$30.00, SIN REBAJA CASA MAMpostería moderna calle Séptima esquina Once, Ampliación Almendares: Sala, comedor 3 cuartos baño completo cocina, garage; agua abundante. Informes A 6906 y F-2225

91 JESUS DEL MONTE - VIBORA

SE ALQUILA: SAN MARIANO 403, entre Figueroa y D-Strampes: ardín, portal, sala, comedor, cocina, garage. En los altos: cinco magníficas habitaciones y baño completo. Agua abundante. Telf. I3043.

SE ALQUILA EN LA LOMA DE CHAple, Víbora, San Carlos esquina a Alfredo Zayas, hermoso chalet. Altos: tres habitaciones, recibidor, baño, dos terrazas. Bajos: jardín, portal, recibidor, sala, una habitación, baño, comedor, cocina, garage, cuarto y servicio de criados. Puede verse de 9 a 11 y de 3 a 5. Su dueño: Carmen 16, ... San Lázaro y San Anastasio.

ALQUILERES

91 JESUS DEL MONTE - VIBORA

SE ALQUILA CASA, SAN LAZARO 711, entre San Mariano y Santa Catalina, Víbora: portal, sala, saleta, tres cuartos, baño intercalado, comedor, cocina, servicio y cuarto de criados, patio y traspatio. La llave en la bodega. Informes: X2087.

10 DE OCTUBRE 1118 ESQUINA A Santa Catalina frescos y lindos altos, terraza, sala, recibidor, cuatro amplias habitaciones baño completo comedor, cocina con calentador, cuarto y servicio criados. Verla 10 a 12. Informan F_2090

SE ALQUILA EN LO MAS ALTO Y vistoso de la Víbora, una habitación con su comedor y cocina, calle Luz Nro. 62 esquina a San Luís

SANTA IRENE 108, PROXIMO SAN Indalecio moderna, dos ventanas, sala, tres habitaciones, comedor fondo, baño completo calentador carbón; siempre mucha agua llave colegio frente. Informan F-6515

CORTINA Nro. 266 ENTRE SANTA Catalina y Milagros se alquilan los cómodos y frescos altos con agua abundante. Omnibus y tranvías en la esquina

ALQUILO MODERNA CASA CHAple 16, Víbora, sala, 4 cuartos, comedor, baño completo cuarto y servicio criados garage, próxima Calzada jardín, alrededor $45. Llave altos.

ALQUILO PRECIOSOS ALTOS MOdernos Princesa 161 buenas comunicaciones cerca de las Calzadas Jesús del Monte y Luyanó sala, saleta, cuatro habitaciones, baño intercalado. Informes: I_6570.

SE ALQUILA LA CASA FELIPE Poey .508 entre Patrocinio y O-Farrill. Informan Telf. FO-2995.

ALQUILO: PRINCESA 32, ESQUINA Delicias, propia establecimiento y familia, próxima Calzada Jesús del Monte. Módico precio. Informan: Telf. F_4832.

SE ALQUILAN LOS HERMOSOS altos de O-Farrill núm. 105, entre Revolución y Saco, con sala, cinco habitaciones, baño intercalado, comedor al fondo, con bella vista panorámica, hall central; 40 pesos. La llave en los bajos. Informar Teléf. F-3504.

92 SANTOS SUAREZ - MENDOZA

SE ALQUILA MILAGROS Y GOSS, Santos Suárez, altos con sala, comedor, 3 cuartos, baño y cocina. Precio $25. Informan en la bodega.

$34.00: ALQUILO ALTOS, EN LO mejor de Santos Suárez. San Bernardino 324, entre San Julio y Durege, a una cuadra tranvías: sala, saleta, 4 cuartos. Llaves en los bajos.

ALQUILO CASA FRESCA, SANTA Emilia 364, entre San Julio y Paz, frente tranvía y ómnibus: portal, sala, comedor, tres cuartos, baño, patio, cuarto y servicio criados. Informan: FO_1817.

D_STRAMPES 417 ESQUINA CARmen. Lujosa mansión 1.000 metros terreno, sala, hall, 5 habitaciones, 2 lujosos baños intercalados, regio comedor pantry, cocina calentador 2 garages 2 cuartos criados; servicios portales jardines. Verla 2 a 6. Informan F_2090

ALQUILO ALTOS SANTA Irene 172, entre San Benigno y Flores, sala, saleta, 5 cuartos, cuarto alto, baño intercalado, comedor, cocina, servicios criados. Informes al lado, barbería, Santos Suárez.

ALQUILO PARA EL DIA 20, ALTOS modernos: terraza, sala, saleta, 3 grandes cuartos, baño intercalado, cocina gas y carbón: $30.00. Verla, de 9 a 11 y de 3 a 6. Durege número 205, entre Santos Suárez y Santa Emilia.

$28.00: SAN INDALECIO 50, ENTRE Santa Irene ... [illegible]

... AL PARQUE MENDOZA
San Mariano 456 entre D-Strampes y Juan Delgado, residencia moderna, amplia, fresca; jardín, portal, recibidor, despacho, sala, saleta, hall central, cuatro habitaciones con magníficos closets, dos baños intercalados, comedor, pantry, cocina, cuarto y servicio criados, garage, para dos máquinas, patio y lavadero. Informan: Durege 326, esquina San Bernardino. F-5984.

93 LUYANO

$23.00: CASA MODERNA, SALA, DOS habitaciones bajas y una alta, colentador de carbón, patio y azotea, Romedor, baño completo, cocina con cadríguez 461, entre Reformas y Guasabacoa, una cuadra cine de Fábrica.

ALQUILAMOS LOS MAGNIFICOS ALtos Calzada de Concha Nro. 201 tercer piso entre Atarés y Acierto compuestos de terraza, sala, tres amplias habitaciones, servicio intercalado, cocina moderna y gran azotea. Informes Telfs. X_1608 y X-1908

SE ALQUILA: BALEAR 15, CARREtera San Miguel del Padrón, Caserío Luyanó. Tiene 2 habitaciones, sala, comedor, cocina, baño, lavadero. Precio: $20.00. Informan en la misma. Telf. A_7636.

SE ALQUILAN LOS ALTOS, CALzada de Luyanó 357: sala, comedor, cuatro habitaciones, baño intercalado, cuarto y servicio de criados, cocina y terraza. Agua abundante.

SE ALQUILA UNA CASA MODERNA en Guasabacoa 41, esquina a la Calzada de Luyanó. Portal, sala, dos cuartos, baño completo, comedor, patio, cocina de gas; de 2 a 6.

94 LAWTON - BATISTA

ALQUILO $9.00 CON LUZ, CASITA interior, dos habitaciones, cocina, baño y patio independiente, Milagros 124 entre Lawton y Armas, una cuadra guaguas y tranvías.

97 GUANABACOA, REGLA Y CASA BLANCA

GUANABACOA. ALQUILO CAMAREra 14 entre Aranguren y Venus, sala, saleta, dos cuartos, baño y demás servicios sanitarios. Dueño Cortina 11, entre General Lee y Lacret. Santos Suárez $15.00

98 ALQUILERES VARIOS

EN COJIMAR CALLE REAL NRO 66 frente al mar se alquila magnífica casa cinco cuartos, baño intercalado. Informan Telf. F-3311

SE ALQUILA UN GARAGE, EN LA calle 17, entre A. y Paseo, Vedado. Informes: Telf. F-3820.

GARAGE SE ALQUILA TIENE DON de dormir en choffer. 11 Nro. 405 entre F y G.

GARAGE PARTICULAR: J y 25, VEdado, una máquina, espacioso cuarto para chofer, con su baño independiente, buen fregadero, presión de agua. Informan allí. F-4344. A-7468.

ALQUILO CHALET 2 PLANTAS 5 habitaciones etc., con lote de terreno, para vivienda, también casita mampostería con finquita. Granja Vega calle Sol, Arroyo Arenas. Telf. M-2685

¡PLAYA «CUBA» A UNA CUADRA del mar, se alquila por meses magnífico bungalow, acabado de construir, amueblado con agua corriente y luz, compuesto de dos habitaciones, portal, sala, comedor, baño y cocina. Informes: Telf. M-4210.

SE SOLICITAN

99 SOLICITUD DE ALQUILERES

SE SOLICITA EN MIRAMAR, REparto Kohly o Alturas de Almendares, casa que tenga cuatro habitaciones, dos baños, garage para dos autos y jardín espacioso o terreno adyacente. Con o sin muebles. A-9446

SE SOLICITAN

SOLICITUD DE ALQUILERES

DESEO APARTAMENTO O HABItación con baño en azotea con entrada independiente en Vedado o Habana. Dirigirse a Sr. Bonachea. Teléfono M-9831

CABALLERO SOLO DE BUENAS referencias interesa habitación con toda asistencia en casa particular en el Vedado. Casa huéspedes no interesa. Escribir a Sr. Agetro, DIARIO DE LA MARINA.

SE SOLICITA UNA CASA MUY grande en el Vedado o en la Habana, de Galiano a Infanta, capaz para un Colegio muy numeroso, una Clínica o una Casa de Huéspedes. Apartado 1674 Habana.

101 PERDIDAS

PERDIDA UNA PULSERA DE ZAFIros y brillantes. Se gratificará espléndidamente a su presentación, en M. número 158, altos, Vedado.

HABIENDOSE EXTRAVIADO UN certificado de acciones Nro. 2148 y un certificado de quebrantos número 1117 por $96.58, del Banco Asturiano de Ahorros, S. A. se suplica a quien lo haya encontrado lo devuelva a dicho Banco sito en Avenida de Bélgica y San Martín.

PERDIDA. —DE UN SOBRE CON tres escrituras de fincas urbanas, Notaría del Dr Remírez; se gratificará a quien lo entregue en Aguila 90, antiguo entre San José y Barcelona. Casa Martorell.

102 AGENCIAS - COLOCACIONES

«LA MATANCERA» A-7740
Servimos rápidamente: criadas, cocineras y choferes. Toda clase de servidumbre y empleados de ambos sexos. Sol 111, entre Egido y Villegas.

«NEPTUNO»: U-3750
Se facilitan con rapidez: cocineros, cocineras, criadas, manejadoras, mensajeros, etc. Servidumbre de ambos sexos y razas con referencias. Neptuno número 206, esquina a Marqués González.

AGENCIA «JOSEFINA»
M-3339. Morro 53, edificio «Gómez». Tenemos cocineras españolas, criadas y criados, choferes, pinches y criadas por horas, escogidos por Santiago: M_3339.

AGENCIA «BEERS»
Cuando salga de misa de la Catedral, recuerde que nuestra antigua y acreditada Agencia cuenta con personal competente con referencias investigadas, tanto de Oficina como doméstico. San Ignacio 16. frente a la Catedral. (Desde el a.o 1906). M-7730

AGENCIA DEL VEDADO, 12 Y 23, F_3141. Servimos rápidamente Habana Víbora. Tenemos cocinera repostera: $20.00; criada de mano: $18.00; choferes, cocineros y gran variedad de sirvientas del país.

LUCAS: M-8195. AUTORIZADA AGENcia de colocaciones, con cocineras, criadas, manejadoras, lavanderas, choferes, dependientes, todas razas, seleccionados. Referencias y domicilios reconocidos, San Lázaro número 201 y Lealtad. Llame rápido: M_8195.

103 CRIADAS - CRIADOS

SE SOLICITA EN LA CALLE 23 NUmero 906, altos, entre Paseo y Dos, Vedado, una joven española, para criada de mano. Que sepa lavar y planchar. Sueldo: $15.00. Tel. F-5404.

SE SOLICITA CRIADA ESPAÑOLA, con referencias y que duerma en la colocación. Sueldo: $15.00 y uniformes. Calle K. número 362, altos, entre 19 y 21, Vedado.

SE SOLICITA CRIADA PENINSUlar que cocine y ayude a la limpieza, San Mariano 11 esquina a Párraga. Víbora.

... NECESITA UNA SEÑORA DE ME... blanca, Matadero 11. 2o piso ... buenas referencias ... del año en el campo y mitad en la Habana. Telf. FO-1329. Calle Almendares 29. Alturas de Almendares.

SOLICITO CRIADA DE MEDIANA edad, para ayudar a servir la mesa, lavar la menudencias y hacer desayunos. Ha de dormir en la colocación y traer referencias. Avenida de Acosta 64, Víbora. Sueldo: ocho pesos, ropa limpia y uniformes.

104 COCINERAS Y COCINEROS

SOLICITO ESPAÑOLA DE MEDIAna edad para cocinar y limpiar con buena sazón y sepa algo repostería sepa su obligación, no temga compromisos; dormir en la misma, que sea limpia. Sueldo: $15 sin estos requisito no se presente. Vista Alegre Nor. 553 entre María Rodríguez y Goicuría, Mendoza.

SE SOLICITA UNA CRIADA BLANca para cocinar y limpiar. Sueldo: $9.00. Calle A. número 107, apartamento 1-B., entre Calzada y Quinta, Vedado.

PARA SERVIR A MATRIMONIO SOlo, se solicita una buena cocinera. Ha de dormir en la casa, no hace plaza y debe tener muy buenas referencias. Sueldo: $15.00, uniformes y ropa limpia. Es para el Vedado, pero informan en Tercera Avenida esquina a Ocho, altos, por Tercera Avenida, Miramar. Solamente de 10 a 1, presentarse.

EN ESTRELLA 553, ENTRE SAN Carlos y Marqués González, bajos, casa de poca familia, solicita sirvienta joven para cocinar y limpieza. Si no sabe cocinar, ni tiene referencias, que no se presente.

AGENTES - VENDEDORES

SOLICITO VENDEDORES RELACIOnados con bodegas, fondas, hoteles etc., para producto de primera necesidad y fácil venta. De 3 a 5 p. m. Rutas 9 y 10 Fábrica: Beltrán No. 5, Jacomino.

SOLICITO VENDEDOR, PROVINCIA Habana, bien relacionado víveres, fondas. Comisión, sueldo. Monte 483, letra A., «Las Seis Provincias».

SOLICITO BUENOS Y ACTIVOS vendedores, bien relacionados, capaces de intensificar venta de conocida marca de radio. Informan: Salón de Exposición de «La Moda». Neptuno 519, casi frente a Perseverancia.

AVISO
A las profesoras de piano y toda persona relacionada con las actividades musicales.

«LA INTERNACIONAL»
EL PALACIO DEL ARTE
Instalada en Prado 256. Teléfono: A_6100, solicita el concurso de profesoras de piano y personas relacionadas ,tanto en la música como socialmente, para poner en práctica el nuevo plan de la famosa marca de pianos Wurtlizer, de la cual somos representantes. Una labor productiva. Pida informes personalmente.

VINO OROTAVI DE FRUTA BOMba madurada en la mata, sabroso y digestivo. Puro como rayo de sol. Pídalo hoy mismo en establecimientos de víveres, bares y restaurants o José Caamaño. Morro y Refugio, teléfono A-7729

116 SOCIOS

GRAN OPORTUNIDAD, POR TENER que embarcar a negocios urgentes. Necesito socio serio con muy poco dinero, para hacerse cargo o venderla a precio regalado: todo está en orden, trabajando. Puede investigar, mucha mercancía y buen ambiente. Cabaret «Jiggs». Informan en la misma: 1.30 tarde, o después 9 noche, San Pedro y Luz.

117 SOLICITUDES VARIAS

MATRIMONIO ESPAÑOL SE OFREce para administrar y cuidar casa de vivienda, dando toda clase de garantías; llamar al teléfono F-3426, de 7 a 12 de la mañana, únicamente.

SE SOLICITAN

117 SOLICITUDES VARIAS

MATRIMONIO ESPAÑOL, SIN NIños, desea cuidar un niño de familia honorable. Tiene buenas recomendaciones y pocas pretensiones. Para informes: San Miguel 556, bajos, Habana.

SOLICITAMOS VARIOS HOMBRES y mujeres, mayores de edad, para emplearlos con buena retribución, con promedio de $60.00 mensuales. Dirigirse: Monserrate número 69, altos bar Key West. Sr. Sadí Carnot.

NECESITO ALGUNOS HOMBRES Y mujeres, mayores de 21 años, que vivan en La Habana y sepan las cuatro reglas, para emplearlos en Compañía americana, bien retribuídos. Preguntar por Mr. Frank, en Bernaza número 3, frente al parque de Albear, entrada por la Real Silk, a las 11 de la mañana, hora inglesa, el próximo jueves, día 11. No atendemos este anuncio por correspondencia.

FARMACEUTICO CON PRACTICA de mostrador, se solicita para trabajar activamente en una Farmacia del Interior. Informes: Droguería Taquechel. Obispo, 27.

OPORTUNIDAD. — SE SOLICItan personas de ambos sexos para trabajar a sueldo o comisión. Visite las oficinas de la Compañía «El Sol de Cuba», en la Manzana de Gómez departamentos 247 y 248, teléfono M-9774. Viva casa propia. Por un peso al mes la puede obtener con una póliza de esta compañía.

SOLICITAMOS
Agencias, comisiones y representaciones en general. Estamos relacionados en centrales azucareros, departamentos comerciales, farmacias, médicos y comercio en general. Propagandas personales para dar a conocer cualquier producto, etc. Nos encargamos de los cobros de casas comerciales. Nos encargamos de representar compañías de créditos. Nos encargamos de cualquier asunto en general que se nos encomiende. Tenemos extenso recorrido. S. C. Morales, Cristina número 114. Cienfuegos, Cuba.

SE OFRECEN

118 CRIADAS-CRIADOS

SE OFRECE UN BUEN CRIADO ESpañol de mediana edad acostumbrado al servicio fino y con carta de recomendación de casas donde ha trabajado. Telf. F-6165

SE OFRECE JOVEN DE DEPENdiente de restaurant o casa de huéspedes o criado de mano, tiene referencias. Telf. M-5536

SE DESEA COLOCAR SEÑORA ESpañola de mediana edad para criada de manos o manejadora, tiene referencias. Teléfono A-9258

SE DESEA COLOCAR UNA SEÑORA de mediana edad para cocinar y limpiar, con corta familia o criada de mano, lava y plancha, desea casa de moralidad, no tiene pretensiones. Teléfono FO-9266

SE DESEA COLOCAR UNA SEÑORA del campo con una hija de 13 años para los quehaceres de una casa, no se colocan menos de $20 las dos, no les importa ir para el campo, tienen referencias. Telf. X-2202

SE OFRECE UNA JOVEN BLANCA para criada de cuartos, de mano o para los quehaceres de un matrimonio, tiene reerencias. F-6062

DESEA COLOCARSE UNA MUCHAcha española de criada de manos o manejadora. Vives 170.

SE DESEA COLOCAR UNA CRIADA e de mano o de cuartos, en casa particular: F_5262.

SE COLOCAR UNA MUCHACHA, SAbe trabajar. Prefiere casa formal y [illegible] referencias. Más informes: ... Telf. M_3215.

SE OFRECE UNA JOVEN ESPAÑOla fina, para cuartos y costura; lo mismo para atender a una señora y el orden de la ropa, con referencias de distinguidas familias. Telf. A5-2891

SEÑORA ESPAÑOLA DESEA COLOcarse para los quehaceres de una casa de corta familia o matrimonio solo. Telf. M_4587.

DESEA COLOCARSE UN CRIADO de mano español, con magníficas referencias de casas que trabajó y práctico en el servicio, trabajador y cumplidor. Para más informes: llame al Telf. F-2915.

SEÑORA ESPAÑOLA DESEA COLOcarse de criada de mano. Es cariñosa para los enfermos. En la misma una jovencita para limpiar; mejor si se colocan juntas. Tiene referencias. Informes: Telf. U_6336.

SE OFRECE UNA JOVEN PARA LOS quehaceres de una casa. Tiene referencias. Dormir en su casa. Telf. A-9775.

SE OFRECE UNA ESPAÑOLA, PARA criada de mano, o para cocinar y limpiar a corta familia. Informes: Telf. M_4487, San José 52, entre Campanario y Lealtad.

ESPAÑOLA DESEA COLOCARSE DE criada de mano, o para matrimonio solo. Desea casa seria. Tiene referencias. Telf. F_6003.

SE DESEA COLOCAR UNA ESPAÑOla para un matrimonio solo, o para cuartos. No menos de $18.00. Telf. I_3765.

SE DESEA COLOCAR UNA ESPAñola para limpiar, para manejadora, para cuidar enfermos, o para cocinar a matrimonio solo. Informes: F-7429.

SE OFRECE CRIADA DE MANO, cuartos o manejadora, buena sirvienta, formal, muy limpia y consciente de sus obligaciones. Tiene referencias y va a playa o finca: F-3141.

DESEA COLOCARSE UNA BUENA criada española, o para cuartos. Sabe servir a la rusa. Tiene referencias: M_3339.

SE DESEA COLOCAR UNA JOVEN española, de criada de mano, comedor, acostumbrada a manejar niños recién nacidos. Tiene muy buenas referencias. Telf. M_4682.

SE DESEA COLOCAR UNA MUCHAcha de criada de mano, de cuarto, o para cocinar y limpiar a corta familia. Llamen: F-3953, Nora.

SE DESEA COLOCAR UNA JOVEN española, para cuartos y coser. Sueldo mínimo: $20.00. Informes: Telf. X_2702.

CRIADO DE MANO SE OFRECE, ESpañol, práctico en todo servicio fino y con referencias de buenas casas conocidas. Es solo y va adonde se ofrezca. Telf. M-3578, lavandería.

SE DESEA COLOCAR UNA JOVEN española, para cuartos, comedor o para todo el servicio de criada de mano; sabe coser y servir a la rusa, es formal y cumplidora. Tiene referencias. Telf. U_5470.

SE DESEA COLOCAR UNA JOVEN española, para criada de mano; lleva tiempo en el país. Tiene referencias. Informes: Telf. A_6313.

SE DESEA COLOCAR UNA JOVEN española, de criada de mano. Telf. F-6236.

DESEA COLOCARSE UNA JOVEN de color para criada de mano o manejadora. Tiene referencias, es de buen carácter y muy limpia. Guillermina. M_3339.

SE DESEA COLOCAR UNA MUCHAcha española de criada de cuartos o de mano, tiene referencias. Teléfono I-7365

SE DESEA COLOCAR UN JOVEN del campo de 14 años, sabe trabajar, llamen al teléfono M_4890.

SE DESEA COLOCAR UN JOVEN blanco para mozo de limpieza pinche etc. Referencias en la misma. Teléfono F_6118

SE DESEA COLOCAR UNA CRIADA con referencias de las casas donde ha estado colocada: F-3164.

SE OFRECEN

118 CRIADAS-CRIADOS

JOVEN CUBANO, BLANCO, DE 20 años, desea colocarse para criado de mano o sirviente, para hotel o casa particular. Necesita trabajar y tiene referencias. Llame: Telf. A_8663

SE OFRECE DE CRIADA DE MANO, cuartos o manejadora. Es buena sirvienta, muy formal y con buenas referencias. Desea casa duradera y va a cualquier lugar: F1_6171.

SE DESEA COLOCAR UNA MUCHAcha para criada de mano, cocinar y limpiar, manejar o criada de cuartos y coser. Es presentable y tiene referencias. Va a los repartos. Telf. F1-6301.

SEÑORITA BLANCA, DEL PAIS, CON buena presencia e inmejorables referencias, ofrécese como criada de comedor, de mano o de cuartos. Sabe servir bien a la rusa. Informes: FO_1077.

UNA BUENA CRIADA DE COLOR, con referencias, desea una casa para servir, es muy limpia y seria; también quiere una casa buena. Lo mismo se ofrece para manejadora, es cariñosa: F_3179.

SE OFRECE CRIADO ESPAÑOL A casa particular, práctico en todo lo que requiere un servicio fino. sabe hacer coteles y no le importa ir al campo. Tiene inmejorables referencias. Telf. A-9795

DESEA COLOCARSE PARA CRIADA de mano o manejadora muchacha joven. Tiene buenas referencias. Informes I_3373. No menos de $15.00.

DESEA COLOCARSE UNA JOVEN española para criada de cuartos o comedor sabe servir a la rusa, tiene referencias, desea casa de moralidad. Telf. X_2082

DESEA COLOCARSE UN JOVEN de color para criado de mano o sirviente para hotel o casa particular. Telf. F-3313.

SE DESEA COLOCAR UN MUCHAcho blanco de 17 años en casa particular o de comercio. Tiene referencias de casas donde ha trabajado. Informes teléfono I_7327

SE OFRECE UN JOVEN DEL CAMpo, mestizo, experto en todo el servicio doméstico, también conoce de jardín, tiene referencias, sabe manejar y también friega máquinas. Informes por los Telfs. F-3031 y F_6555

JOVEN ESPAÑOLA DESEA COLOcarse de criada de mano, lo mismo de manejadora que de criada de cuartos. Tiene referencias. Para informes llame: Telf. A-0515.

119 COCINERAS-COCINEROS

DESEA COLOCARSE UN JOVEN SIN pretensiones. Sabe cocinar y criado de mano y no le importa salir para el campo. Rionda, F-2020

SE DESEA COLOCAR UNA COCINEra de color oven, entiende de cacina o para cocinar y limpiar, tiene referencias. FO-3605

SE DESEA COLOCAR UN COCINEro y repostero, asiático en casa particular, sabe cocinar a la criolla, española y rancesa. Tiene referencias y sabe cumplir con su obligación. Informes Telf. M-4591

INGLESA DE COLOR SE COLOCA para cocinera; cocina criolla y americana buena cocinera. Tiene referencias. Telf. F-6000

SE OFRECE UN BUEN COCINERO repostero chino, cocina criolla, española y americana, práctico y bien limpio, cumple su obligación, con buenas reerencias; llame por teléfono: A_9600, desea casa familia.

SE OFRECE UN COCINERO Y REpostero chino desea colocarse en casa particular, sabe cumplir con su obligación cocina bien a la criolla y española y americana. Informan Campanario 559 habitación 8 entre Dragones y Salud preguntar por Manuel Heng Tong.

UN JOVEN ASIATICO GRAN COCInero y repostero fino con buenas ... ven chino cocina criolla, y española, muy buen sazón, hace dulces finos siempre muy limpio, tiene buenas recomendaciones. Informan teléfono M-9164 desea colocarse en casa particular.

SE DESEA COLOCAR UNA JOVEN española, de cocinera y para limpieza de corta familia. Tiene referencias y duerme fuera. Telf. U-7030.

DESEA COLOCARSE UNA BUENA cocinera española, de mediana edad, cocina criolla y española, sabe de repostería. No duerme en la colocación. Telf. M-3840.

SE DESEA COLOCAR UNA ESPAñola, para cocinar y ayudar a la limpieza en casa de moralidad. Dormir colocación. Telf. I_3870.

SE COLOCA ESPAÑOLA PARA COcinar, sabe cocinar muy bien. Tiene buenas referencias. Telf. F-3141.

SE OFRECE UNA INGLESA PARA cocinar, lo mismo a la americana que del país, es repostera. Lo mismo se coloca para todo, siendo un matrimonio. Tiene referencias. Telf. F-6993.

DESEA COLOCARSE UNA BUENA cocinera, sabe hacer dulces. Lo mismo duerme fuera que en su casa. Tiene buenas referencias: FO_2778.

SE DESEA COLOCAR BUENA COCInera de color, sabe cumplir con su obligación. Prefiere ganar $15.00 y no duerme en la colocación .Telf. F-6566.

DESEA COLOCARSE UNA SEÑORA española, de mediana edad, para cocinar y limpiar algo. No se coloca menos de $15.00. Informes: Telf. M-9596.

SE OFRECE COCINERA, BUENA sazón, limpia, formal y consciente y no tiene inconveniente en ir a playa de sus obligaciones. Tiene referencias o finca. No tiene compromisos. Telf. F_3141.

SE DESEA COLOCAR UNA COCINEra y repostera, de color. Tiene buenas referencias y va adonde quiera. No menos de $20.00. Telf. F1-6171, Herminia.

SE DESEA COLOCAR UNA SEÑORA de mediana edad, española, cocinera y repostera, no salcochadora ;sabe toda clase de comidas. Tiene buenas referencias. No se coloca menos de $20.00. Informan: Telf. A5-5082.

SE DESEA COLOCAR UNA ESPAñola para cocinar y limpiar a corta familia, o cocinar solo; entiende de repostería. Llame de 12 en adelante: F-4613.

SE DESEA COLOCAR UNA SEÑORA de mediana edad, para cocinar; si es casa chica, cocina y limpia. Tiene referencias. Informes: Telf. F-3145.

DESEA COLOCARSE COCINERA DE color, sabe su oficio desea casa formal. No le importa pequeña limpieza, si es corta familia. También se coloca de criada, solamente. Informes: F-7232

SE OFRECE UN COCINERO REPOStero blanco de mediana edad sin pretensiones casa particular o comercio, cocina española, francesa y americana, capacitado en toda clase cocina; sale al campo, especialidad en pastelería y repostería. Telf. U-6763.

SE OFRECE MUCHACHA DE COlor, para cocinera es repostera, o para criada de mano. Duerme en la colocación. Sra. Rodríguez. Telf. I_3552.

SE DESEA COLOCAR UNA MUCHAcha de color. para cocinar o limpiar; sabe cocinar. Margarita. Telf. I-6755.

SE DESEA COLOCAR UNA ESPAñola, para cocinar y limpieza de corta familia. Sueldo mínimo: 15 pesos. Informes: Telf. FO_9234.

SEÑORA ESPAÑOLA DESEA COLOcarse cocinera y repostera, sabe hacer plaza, no duerme en la colocación. Informan U_6709

DESEA COLOCARSE UNA ESPAÑOla, para cocinar y limpiar sólo, o cocinar solamente, si es corta familia, es seria y limpia. Tiene referencias. Telf. I-5102

SE OFRECEN

119 COCINERAS-COCINEROS

SE DESEA COLOCAR UNA SEÑORA española, de mediana edad, para cocinar y limpiar a corta familia, o cocinar sólo; es limpia y sabe cumplir con su obligación. No duerme en la colocación. Telf. FO 2625.

SE DESEA COLOCAR BUENA COcinera española de 46 años, cocina a la española y criolla, hace dulces ha trabajado en buenas casas y tiene buenas referencias. Sueldo: $18 a $20. Telf. M-4060

MUCHACHA LIMPIA Y FORMAL, se coloca para cocinar y limpiar a corta familia o cocinar y lavar algo; buenas referencias, no menos de 20 pesos, teléfono I-6410, preferible familia americana.

SE DESEA COLOCAR UNA JOVEN de color para cocinar muy limpia y formal. Sabe hacer dulces. Informan de 8 a 11, no llamar después de hora. A5_5101

SEÑORA DE COLOR DESEA COLOcarse de cocinera repostera, tiene referencias se prefiere en lerparto Miramar. Informes en 10 esquina a 5a altos Vedado Coto. F_4282

SE DESEA COLOCAR UNA COCINEra española, joven, sabe de repostería, no le importa para todo siendo matrimonio solo. Telf. FO-2713

DESEA COLOCARSE UNA SEÑORA española para cocinar y limpiar. no duerme en la colocación. Con referencias. Teléfono X_2218

SE OFRECE COCINERA, CON BUEnas referencias; es formal, cumplidora y tiene buena sazón. Pose referencias y va a cualquier lugar: F1_6171.

SE DESEA COLOCAR UN JOVEN de color, de cocinero, para casa particular. Tiene buenas referencias. Telf. F_4084.

SE DESEA COLOCAR UNA COCINEra repostera, con referencias. Sale fuera: F_3164.

SEÑORA ESPAÑOLA, CON BUENAS referencias, ofrécese para cocinara repostera. También todo el trabajo a matrimonio. Va al campo o playa: 20 pesos adelante. Informes: FO-2015.

OFRECESE JOVEN DE COLOR, CON buenas referencias, como cocinero repostero, sale al campo o playa. Es cumplidor de su deber. No menos de $20.00. Informes: FO_1077.

120 MANEJADORAS

SE DESEA COLOCAR UNA MUCHAcha para manejar o limpiar. Menos de $8.00, no se molesten. Telf. I-7368. Herrera 115, Luyanó. Preguntar por Caridad.

DESEA COLOCARSE EXPERTA MAnejadora con familia de moralidad tiene buenas referencias de familias conocidas. Suedo: no menos de $20. Telf. F_5732.

DESEA COLOCARSE UNA JOVEN española de manejadora, es cariñosa con los niños, sabe bastante inglés. Referencias con muchos años en buenas casas. Telf M_1539

DESEA COLOCARSE UNA MUCHAcha de color inglesa, de manejadora, es también buena lavandera. Teléfono FO-4431.

SE DESEA COLOCAR UNA JOVEN para manejar o limpiar con muy buenas referencias. Informas Teléfono F-4638.

122 INSTITUTRIZ

INSTITUTRIZ: SEÑORA FRANCESA, educada, solicita colocación en casa de familia honorable. atender, educar niños y enseñarles el francés. Puede viajar. Informes: Telf. F_4865, de 10 a 12.

124 LAVANDERAS-LAVANDEROS

LAVANDERA ESPAÑOLA MUCHOS años práctica desea lavar ropa en casa particular. Tiene referencias. FO_2839

SE OFRECE UNA LAVANDERA PAcolocarse de lavandera, o criada solamente, medio día. Tiene referencias. Telf. FO-2652.

125 CHOFERES

SE DESEA COLOCAR UN BUEN chofer blanco, cubano, en casa particular o del comercio, experto en toda clase de máquinas, con buenas referencias. Informes: Roberto. Telf. FO-2660.

DESEA COLOCARSE EXPERTO CHOfer mecánico, blanco, en camión o automóvil. Buenas referencias. Figueroa: I-3990.

DESEA COLOCARSE UN CHOFER en casa particular, con referencias de donde trabajó, con trece años de servicio. Informes: F_4177.

SE OFRECE CHOFER MECANICO, blanco, 20 años de práctica. Tiene referencias. Pregunte por Gato. Telf. U-6638.

CHOFFER ESPAÑOL DESEA COLOcarse en casa particular, conoce toda clase de máquinas, tiene referencias. Llame al F_7024

DESEA COLOCARSE UN JOVEN choffer del campo, lo mismo salgo al interior. Teléfono F-6022

AVISO IMPORTANTE
Si usted tiene automóvil y aprecia su vida, hágase de un choffer competente que le ofrece «Motor Club de Cuba», Sociedad de Beneficencia. C número 160. Vedado. Telf. F_5315.

AGENTES-VENDEDORES

JOVEN CUBANO, CON BUENA PREsentación y educado, desea trabajar en ventas o propagandas. Tiene muy buenas referencias. Telf. A_8815.

129 OFICINISTAS

SE OFRECE CONTADOR TITULAR para trabajar en horas de la tarde. Informes U_5972

131 OFERTAS VARIAS

SEÑORA PRACTICA EN CUIDAR enfermos desea colocarse o cuidar niños en su casa, también para acompañante de clínica, sabe inyectar. Informes 10 esquina a 5, altos. Vedado, Coto. F_4282

SE DESEA COLOCAR UN MATRImonio bien serio; ella criada, manejadora; y él, portero, jardinero, encargado de la casa. Tienen buenas referencias. Pregunten por Bartolo. Ella habla inglés. Telf. A-8766.

SE OFRECE SRTA. DE MEDIANA edad blanca, dama compañía o atender niños. Habla inglés, buenas maneras, excelentes recomendaciones. Teloéfono M_9224

DESEA COLOCARSE UNA SEÑORA española de mediana edad, tiene buenas referencias, diuerme fuera y en la misma se coloca o desea colocarse un jardinero, tiene también buenas referencias. Telf. M-5600

SERENO O PORTERO, SE COLOCAR para cualquier punto, español, solo, muy honrado, de mediana edad, con muy buenas referencias de familias bien conocidas y garantía si es necesario. Informan: M_4552.

SE DESEA COLOCAR UN MATRIMOnio español, él para chofer, con 15 años de práctica; y ella para comedor cuartos o cocinar. Tienen referencias. Llame: I_3249.

SE DESEA COLOCAR UN MATRIMOnio español; él, de chofer; y ella, de criada o manejadora. Se colocan para campo. Informes: M-5028.

SE OFRECE UN MUCHACHO DEL campo, para mensajero o repartir cantinas, criado de mano o limpieza. Cualquier cosa, quiere trabajar. Telf. 6926. Pregunte por el Rubio.

DESEA COLOCARSE ESPAÑOL 28 años buena presencia como sereno portero, en casa particular: entiende de pinturas, jardín y con práctica; va al campo o finca, buenas referencias y garantía. XO_1485

M.E.C.D. 2016

LOS GRANDES PREPARATIVOS MILITARES DE ALEMANIA PARA LAS MANIOBRAS DE OTOÑO DESPIERTAN LOS RECELOS DE LAS DEMAS POTENCIAS DE EUROPA

La expedición de Ellsworth partirá en breve al Polo Sur

El explorador describe los preparativos para su cuarta expedición a la Antártida.—Explorará desde el aire el Cuadrante de Enderby. —Quienes integran el personal.

Por LINCOLN ELLSWORTH

(N. de la R.: Una vez que parta la expedición polar, el mismo Ellsworth enviará, por radio a este diario una crónica detallada de los descubrimientos que se hagan, y a la North American Newspaper Alliance, exclusivamente).

NUEVA YORK, agosto de 1938.—Habiendo ya zarpado el «Wyatt Earp», buque base de nuestra expedición, y habiéndose ya adquirido y probado un avión nuevo, podemos decir que nuestra cuarta expedición al Polo Sur ha dado comienzo.

Los últimos preparativos de una expedición de este género no constituyen una novedad para el que suscribe; empero, la repetición no destruye el interés que se experimenta, y por otra parte el clima de Nueva York en estos últimos días ha sido tan húmedo y caluroso que uno respiraba como deben haber respirado los habitantes de la Antártida hace cien millones de años, época en que ese continente tenía una configuración muy distinta de la actual.

Cien millones de años son una cifra astronómica, y sin embargo nos pareció transportarnos a esa remota época hace dos años, cuando hallamos en la Antártida fósiles y conchas que alguna vez han de haber sido parte de animales que habitaban alguna floresta tropical. Hace dos años, de pie en la nieve, en medio del frío glacial de esas altitudes, he tenido en mis manos esas pruebas de la existencia remota de una vida animal extinguida, como así también de existencia actual de carbón y de petróleo. Fué ése uno de los momentos culminantes de mi vida, más emocionante aún que el experimentado al volar por espacio de más de 1.500 kilómetros sobre una cadena de montañas de 3.500 metros de altura, cuya existencia no se sospechaba.

El mundo, claro está, ha cambiado desde aquellas épocas pretéritas. Y tal vez vuelva a cambiar de nuevo, o deje el hielo de ser una barrera para las comunicaciones. Si tal ocurre y los Estados Unidos reclaman para sí la propiedad de las 350.000 millas cuadradas de territorio que hemos descubierto en su nombre, podrá esa nación acumular una riqueza inenarrable para cuando llegue el momento preciso.

El viaje de 1938

La expedición antártica de 1938 es como las anteriores que hemos efectuado, un viaje de exploración. Iremos este año al Cuadrante de Enderby, área casi enteramente desconocida que mide unos dos millones de kilómetros cuadrados. Sólo la línea de la costa de este continente ha sido explorada, superficialmente. [illegible] rop Delta con cabina. Se le han quitado todos los asientos menos dos, utilizándose el espacio vacante para colocar estanques de gasolina, que darán al aparato un radio de acción de 3.200 kilómetros. De este modo podremos, si las condiciones atmosféricas lo permiten, volar a través de toda la Antártida, pasando por el Polo Sur, hasta la Pequeña América, donde me propongo esperar la llegada del «Wyatt Earp». (N. de la R.: Wyatt Earp era el nombre de un famoso «sheriff» del Oeste norteamericano, en los tiempos de sus primeros pobladores, por el que Ellsworth siente gran admiración. Los tres hermanos Earp—Wyatt era uno de ellos—se distinguieron en esa época por la energía con que reprimieron la delincuencia).

El aeroplano está dotado de medios de aterrizaje propios para toda clase de superficie: esquíes, ruedas y pontones. Su motor es un Wrigth Cyclone de 750 caballos de fuerza El avión está munido de «radio» trasmisora y receptora, de modo que se podrá mantener en comunicación con el «Wyatt Earp».

El piloto del aeroplano será J. H. Lymburner, de Quebec, piloto de la reserva del ejército real británico y aviador de gran experiencia en vuelos sobre tierras heladas.

El personal superior

Mr. Lymburner no es desconocido en la Antártida, toda vez que fué piloto reemplazante y segundo ingeniero de mi expedición anterior. Fué él quien tomó a su cargo el avión que llevó Dick Merril a Sud América cuando Herbert Hollick Kenyon y yo fuímos dados por perdidos. En esta ocasión será piloto reemplazante y segundo ingeniero T. R. Trerice, también de Quebec. Mr. Trerice vuela desde hace seis años en la región norte de Quebec.

El capitán del «Wyatt Earp» será Londer Johansen, de 38 años de edad, hombre que ha desempeñado en los mares australes los puestos de marinero, arponero y capitán de balleneros. Johansen tiene a sus órdenes una tripulación de trece noruegos que traerán el buque a Nueva York, donde embarcarán el aeroplano.

Según nuestros proyectos actuales, esperaremos en Southampton (Inglaterra) el avión de la Imperial Airways que nos llevará a Nairobi (Africa Occidental Británica), donde efectuaremos una corta expedición a las montañas Abardares. El «Wyatt Earp» deberá llegar a la Ciudad del Cabo alrededor del 1 de octubre. Allí se terminará de aprovisionar el buque.

Durante la última semana de octubre zarparemos de la Ciudad del Cabo con destino a la costa de Ingrid Christensen, situada a unas 500 millas marinas al este del cabo Ann, punto desde el cual fué avistada por primera vez la Aantártida en 1839.

Es esa una costa traicionera, cuyo relevo topográfico está por hacerse, y en cuyo litoral existen centenares de islotes y arrecifes. Una vez que atravesemos la línea de témpanos y de «pack» y logremos desembarcar en tierra firme, daremos comienzo a la tarea de exploración.

El propósito esencial de nuestros vuelos será el de determinar si la meseta antártica se extiende mucho hacia el Africa y si las montañas de la Tierra de Victoria pasan por el polo magnético hacia el lado opuesto del continente.

Esta vez no podremos reclamar la posesión de esas tierras. Aunque todavía nadie ha visto lo que veremos nosotros, Australia ya ha tomado posesión de la zona en virtud de haber efectuado un desembarco en la costa.

SE ESPERAN Y TEMEN GRAVES ATENTADOS EN SHANGHAI CON MOTIVO DEL ANIVERSARIO DE LA GUERRA CON JAPON

Para combatir la ola terrorista en el Establecimiento Internacional se ha llamado a voluntarios extranjeros

Atacando desde una altura de diez mil pies, los aviadores japoneses hicieron blanco en los carros del ferrocarril y en los andenes llenos de petróleo crudo, ayer, en Hancao

SHANGHAI, agosto 12. (AP).—Las bombas de los terroritas anti-japoneses hicieron explosión hoy en esta ciudad, donde se espera que mañana, primer aniversario de la lucha chino japonesa en esta área, haya efusión de sangre.

Dos chinos resultaron muertos y quince heridos cuando los territoristas colocaron dos bombas en una fábrica japonesa de tejidos en el sector del establecimiento internacional defendido por los italianos. Dos chinos recibieron heridas en otra explosión de una bomba en propiedades japoneses del establecimiento internacional .

Después de un año de violenta lucha en el valle del Yanctzé, los invasores japoneses han avanzado 500 millas aguas arriba por el río y están ahora a unas cien millas de Hancao, capital provisional de China.

Violentos combates se registraron hoy cerca de Kongkew, a 18 millas de Kiukiang, donde los japoneses desembarcaron y se apoderaron de varias alturas.

Durante el terrible combate en los alrededores de Kiukiang aseguran los chinos que sus aviones causaron averías a diez barcos de guerra japoneses y destruyeron doce aparatos nipones.

Para combatir la posible ola de terrorismo en Shanghai, los funcionarios del establecimiento internacional han llamado a las unidades militares voluntarias, a las que pertenecen los americanos y otros hombres de negocios.

Estas unidades patrullan las calles y estarán preparadas para caso de emergencia.

HANCAO, agosto 12. (AP).—Cien aeroplanos militares japoneses prácticamente arrojaron bombas durante el día de hoy en Hancao y en las vecinas ciudades de Wuchang y Hanyang en uno de los más desastrosos y espectaculares raid aéreos de la guerra.

Las bombas y los incendios que provocaron causaron la muerte o heridas a cuatrocientas personas en el área de las tres ciudades, que se encuentra a unas 600 millas en el interior de China.

Los propiedades americanas y más de 300 residencias fueron demolidas por las bombas, así como destruyeron material ferroviario, petróleo crudo y luz brillante con un valor de más de 10.000 dolares.

Los aviones chinos no salieron a combatir a los invasores, cuyas máquinas estuvieron pasando y repasando constante sobre la ciudad. Las anti-aéreas chinas efectuaron un fuego inefectivo. [illegible] adventistas americanos en Wuchang.

Las bombas dejadas caer por los aviones japoneses, que volaron bajo sobre la terminal del ferrocarril Canton-Hancao, destrozaron secciones completas de la vía y dieron muerte a la mayoría de los ocupantes de los edificios próximos.

Aunque el bombardeo alcanzó un alto grado de exactitud, concentrándose en los patios y edificios del ferrocarril, hubo muchas víctimas entre los civiles.

Atacando desde una altura de 10 mil pies, los aviadores japoneses hicieron blanco en los carros del ferrocarril y en los andenes llenos de bidones de petróleo crudo en la concesión japonesa de Hancao.

Los almacenes de carga se convirtieron en un infierno de llamas. La rapidez conque se propagaban las llamas hacían imposible el trabajo de los bomberos.

Derribados dos aviones de bombardeo chinos

TOKIO, agosto 12. (Havas.) Dos de los cinco aviones de bombardeos chinos que atacaron hoy las concentraciones navales japonesas en el río Yang Tse, cerca de Kiu Kiang, fueron derribados por el tiro de las baterías anti-aéreas niponas, según un mensaje de Prensa desde aquella ciudad. Tres aviadores supervivientes fueron salvados y hechos prisioneros.

Intensa propaganda en Shanghai

SHANGHAI, agosto 12. (Havas).—Las hojas lanzadas esta mañana por un avión japonés sobre el Establecimiento Internacional, contenían además de violentas amenazas contra el mariscal Chiang Kai Shak, varias frases hostiles a Inglaterra.

También hoy fué distribuído en Shanghai, en forma más o menos clandestina, el manifiesto que el propio Kai Shek dirige al pueblo chino de las regiones ocupadas, expresando la confianza del generalísimo en que la población civil sabrá cumplir la función patriótica que debe, dentro del plan de resistencia al invasor.

LA «MEXICAN EAGLE OIL» SE INCAUTA DE MIL TONELADAS DE PETROLEO EN 2 TANQUES

AMSTERDAM, agosto 12. (AP).—La «Mexican Eagle Oil Company» informó hoy que se ha incautado de mil toneladas de petróleo en dos barcos tanques en Dordrecht, basándose en que proceden de pozos de su propiedad que fueron expropiados por el Gobierno mexicano.

La incautación se realizó con autorización de los tribunales de justicia del puerto. La «Mexican Eagle» es una de las compañías inglesas, cuyos bienes fueron expropiados por el Gobierno en México.

Mientras tanto la «Bataafsche Petroleum Company», perteneciente al grupo Shell, ha apelado contra el fallo del tribunal inferior que levantó un embargo contra el tanque sueco «Lundgren», que tiene un cargamento de petróleo mexicano.

Conceden importancia al viaje del Almirante Horty a Alemania

BUDAPEST, Hungría, agosto 12 (Havas).—Los órganos oficiales subrayan la importancia del viaje a Alemania del regente de Hungría, Almirante Horthy. El «Pester Lloyd» afirma que es el primero que hace un jefe de Estado extranjero a territorio del Reich, desde la guerra mundial.

Otro diario gubernamental, el «Estijusaj», recuerda que los estadistas alemanes y húngaros sirven los mismos intereses y tienen iguales objetivos. Y añade: «Debemos luchar juntos por la paz, y juntos también debemos organizar la defensa de la cultura y de la civilización contra la barbarie bolchevique, que mediante una labor de zapa incesante, está minando ya los baluartes de la Europa cristiana.»

El Presidente Roosevelt saludado por el Presidente de Panamá, señor Arosemena, durante la breve escala que el primero hizo en la capital panameña, para inspeccionar después la zona del Canal y regresar a Pensacola, a donde llegó el martes por la tarde, terminando así el viaje de placer a las Islas Galápagos.

El ejército en activo, con todos sus cuadros completos tomará parte en las maniobras con la nueva reserva

Las reservas han recibido orden de presentarse en los cuarteles el lunes. Se teme que Alemania esté preparando un golpe de mano contra Checoeslovaquia para breve plazo

BERLIN, agosto 12. (AP).—En el Reich se están haciendo activos preparativos para las maniobras militares de Otoño y con tal motivo todas las fuerzas armadas de la nación están siendo colocadas en pie de guerra.

El ejército regular, capaz de realizar una acción completa de la noche a la mañana sin la necesidad de las antiguas movilizaciones, comenzará las maniobras el mes próximo juntamente con las nuevas divisiones de reserva, realizándose esa unión por vez primera desde la guerra mundial.

Las reservas han recibido la orden de presentarse en los cuarteles el lunes próximo Según los expertos militares, serán sacados de los reemplazos de 1934, 1935 y 1936, así como de los que fueron licenciados el otoño pasado.

También participarán en las maniobras los veteranos de 35 a 45 años de edad.

Las maniobras se celebrarán seccionalmente más bien que de una sola vez como demostración de la potencia militar.

Los observadores militares no han podido hacer un cálculo del número de hombres que tomarán parte en las maniobras debido a que no existe ningún precedente, en lo que respecta a las reservas, sobre su cuantía.

La revista militar «Deutsche Erhr» (Defensa alemana), dice que Alemania había abandonado la base reservista de la preparación militar desde el rearme, contra lo que es práctica corriente en las demás naciones.

La medida pone de relieve una de las diferencias fundamentales entre el ejército alemán, y los de otras naciones europeas tales como Francia e Italia.

El ejército regular alemán, según los observadores, se mantiene en pie de guerra durante la paz, pues cada compañía tiene constantemente su cuota completa de 170 hombres. Eso significa que en cualquier momento pueden salir unidades completas de las guarniciones alemanas.

En Francia, por otra parte, las unidades de las compañías no están completas en tiempos de paz, aunque su número para tiempo de guerra es el de 170 hombres. De esta manera Francia se ve en la necesidad de acudir a sus reservas para completar las compañías.

En Alemania, las medidas que está tomando el gobierno significan que en las maniobras participarán divisiones completas de reservistas además de las divisiones del ejército regular.

Las dos semanas que transcurrirán desde el lunes próximo, según se cree en los círculos militares, se consagrarán a la organización de las reservas en unidades y seguirá un entrenamiento fundamental hasta el primero de septiembre en que las reservas podrán entrar en acción.

El carácter nacional de las maniobras y la necesidad de establecer nuevas unidades de reserva ha dado por resultado una mayor interferencia en la vida civil que en los antiguos períodos de maniobras. La atención del público está fija en los preparativos para las próximas maniobras.

Camiones, guaguas y caballos así como los edificios del partido nacionalsocialista y la organización de la juventud de Hitler han sido requisados de acuerdo con la ley promulgada el 18 del pasado julio.

La ley exige que todos los ciudadanos pongan sus tierras, máquinas y demás posesiones a la disposición del ejército y a su ruego.

A medida que toman ímpetu los preparativos para las maniobras en todo el país, el pueblo comienza a preocuparse ante la posibilidad de que pueda haber más que unas maniobras militares.

Francia se encuentra bastante alarmada por las noticias que recibe de sus representantes acerca de la operaciones en Alemania. En París, existe la creencia de que Alemania bien pudiera estar preparándose para «intimidar» a Francia, la Gran Bretaña y Checoeslovaquia para forzar el arreglo del problema de la minoría alemana en Checoeslavia.

Los ciudadanos de Baviera, Sajonia [illegible] midad a Checoeslovaquia. Los preparativos se están realizando de tal manera, que al otro lado de la frontera germana, los ciudadanos checoeslovacos comienzan a sentirse inquietos y preocupados.

En los centros responsables checos se dice, sin embargo, que sin duda alguna Checoeslovaquia ha tomado medidas para hacer frente a cualquier maniobra por sorpresa que pueda afectar a ese país.

Un centro bastante autorizado de Alemania declaró recientemente que el Reichsfuehrer Hitler está dispuesto a acudir a la fuerza, si fuera necesario, para unir a todos los pueblos germánicos.

Sin embargo, el mismo centro agregó que Alemania se contentaría con un imperialismo económico que la hiciera dueña sin disputa de la Europa Central y del Sudeste.

La fuerza se emplearía en el caso de que las negociaciones entre el gobierno de Praga y Konrad Henlein, líder de los alemanes del Sudeten, fracasaran.

COMENTARIOS DE LA GUERR

13 DE AGOSTO DE 193

Como lo suponíamos ayer, h caído en poder de las trop Ejército de Andalucía, el pue Cabeza de Buey, punto medi tre la Sierra de este nombre vecina la de las Cabras. C avance efectuado se acercan dados de Queipo de Llano a ila del río Zujar, para cruzar ce por las cercanías de la e del ferrocarril de Belalcázar, yo lugar, si las milicias del go **legítimo** quieren y pueden, presenta la oportunidad de ha go práctico, ya que lo ocurri ta ahora por los frentes extre es lo más parecido al «¡S quien pueda!»

El comunicado de Salaman en la fecha anterior advert tenían ocupados los extremos Sur y Oeste de Cabeza de B la información de hoy ya se ocupación que, como de cos ha tenido la correspondiente dad de cadáveres de milicianos donados y la cifra proporcio heridos.

Además de la captura del ha seguido el avance nacio las tropas de la jefatura sevi en la embestida han entrado Sierra de las Cabras, en la alcanzar los pueblos de Zara lla y Capilla, se ponen en mo paralelo de Almadén y a de 20 kilómetros en línea re que esta es la distancia que entre el cauce del río Zújar y marca minera de este nombre

Y mientras, la atención puesta en los movimientos columnas que hicieron su en Cabeza de Buey y han do la marcha hacia el este fin de liberar la línea del rril hasta más allá de la esta Chillón, al Norte de este por donde dejamos en la fe ayer a los soldados de la Región (Valladolid), los que ocupado después de Casas Pedro, la aldea de Valdeca En el comunicado de hoy efectuada otra operación que nido que ser obra exclusiva zas de caballería. El com salmantino participa la oc del Pico de Barbayuela, que nece a la Sierra de este mismo bre y es la zona que se ext al sur de la villa de Herrera que. Como además de esto detalle de la información sup taria que, más explícita que manca, informa que tras de pación de Cabeza de Buey, ternarse en la Sierra de las los soldados nacionalistas la carretera que sube a Zarz lla; por estos dos detalles mos que se va cerrando el que se empezó a trazar de la región de Puebla de la que va a quedar cercad próxima jornada y con ma lidad para el Mando nacio que el obtenido en Cabeza el cual, si nos atenemos al cado del Ejército de Andalu sido abundante.

Con este movimiento por de Cabeza de Buey a Zarza y Capilla, se va observando el cruce del Tújar en lugar cerlo por las cercanías de ción de Belalcázar, lo llevar bo en el territorio donde el nado río divide a las Sierras Cabras y la de Burdia, desde parajes la distancia a la Almadén es aún más corta.

En este extenso territorio de están operando las tro Valladolid y Sevilla, dada [illegible] maniobra que, (co decimos, tiene que ser obra e clusiva de la caballería), se do el caso notable que hoy a del contenido del parte salm La carretera que desde Castu sa por Puebla de Alcocer, cru Herrera del Duque y sigue to de Rey, ha sido cruzada tas fuerzas móviles que, por tensión del territorio, casi se cen el nombre de **fantasmas**.

Para alcanzar desde Casas Pedro la Sierra de Garbayuela de las sitúa Salamanca ha sido so recorrer, además de los kil de serranías que existen, el de los ríos Guadiana, Carnero rreros, Garbayuela más el encuentra al sur que en el miento de flanqueo también tenido que salvar y el cual nombre de Guadalemar. facilidad en los movimientos operaciones continúan, la de Almadén y sus contornos hará esperar mucho tiempo

Como de costumbre, cada la suerte se les pone de esp hoy aparece un comunicado lencia en el cual nos hablan de **ofensiva gubernamental** en la rra del Toro; y que esta sier encuentra al noroeste de Viv que en la misma dirección es pueblo de Begis, y que además por el norte, y que... nada dos platos.

En la Sierra del Toro no ofender las milicias del gobierno **gal** (sucursal que está a carg Don José), porque la citada ya hace tiempo que no la pisa pecialmente en la parte sur se encuentra a varios kilómetros Pico Salada o cota 686, la hace ya casi un mes que está der de los soldados de Solchaga causa de este informe valen puede obedecer a d/s motivos: desconocimiento del compañero prensa de los lugares que ocupan milicianos de esa zona, o escrit intención para dársela con cu gotas a la sufrida retaguardia, que aún no le han participado la dida de Cabeza de Buey, el de labro del Segre y la fuga po fuentes del Tajo, cuando en su día trataron de bajar de la de San Juan, Norte.

La operación que se está efec do en la orilla derecha del río entre las Sierras de Pandos y la Fatarellas, pese a los repliegues las milicias catalanas o intern nales aún no ha llegado a su fin del resultado de la misma nos blarán al final, cuando esté re zada.

Y en el interín, a observar lo ocurre en Extremadura, que vez tiene mayor interés.

El Alférez de Complem

Doctor Porfirio Dellundé. Pa Soriano.

Lo que usted solicita se ha pu cado la última vez el día 18 de lo próximo pasado.

Gracias por su carta.

Señor Ignacio Asenjo. Cen «Macareño».

Informe qué Mapa es el que cesita; general o parcial.

Gracias por sus líneas.

El Alférez

ALEMANIA ACELERA LA CONSTRUCCION DE FORTIFICACIONES EN SU FRONTERA CON FRANCIA Y POLONIA, CAUSANDO ALARMA

Han aumentado las compras de oro en el mercado inglés

LONDRES, agosto 12. (AP.)—Los acaparadores de oro realizaron hoy importantes compras en el mercado de Londres, reflejó de la tensión que existe en Europa con motivo de los crecientes movimientos militares de

El precio a que se cotizó el oro de 142 chelines y 8 peniques ($34.78) la onza, es el más alto desde Noviembre de 1936, y representa un alza de 3.5 peniques desde las transacciones de ayer.

Los compradores parecen resignarse a perder en las últimas ventas y a sacrificar los intereses de los valores con el fin de garantizar la seguridad de sus capitales. Las operaciones de hoy consistieron en 1.994,000 libras esterlinas y las compras de oro se elevaron a 250.000,000 de libras esterlinas.

La continuación de la presencia de Chamberlain en Londres es objeto de interpretaciones políticas en los círculos financieros.

La compra de oro está aumentando desde el primero de Julio debido a las constantes crisis internacionales. Unida a estas incertidumbres se encuentra la creencia, bastante difundida, de que el valor de la libra descenderá en términos de dólares.

La noticia de que Alemania ordena la movilización de un millón de sus reservistas ha preocupado a Francia

En París se dan dos posibles explicaciones de la actitud de Alemania: impresionar al mundo con el poderío germano y estar preparada por si fracasan las negociaciones con Praga

PARIS, agosto 12. (AP).—El gobierno francés, alarmado por las noticias acerca de los grandes movimientos militares que se registran en [illegible] tenciones del Reichsfuehrer Hitler de Alemania.

Las noticias que se han recibido en esta capital dan cuenta de que el ejército de Hitler ha requisado todos los automóviles, camiones, guaguas y hasta los medios de transporte municipales en Baviera en relación con las próximas maniobras de Otoño.

Además, que más de un millón de reservistas alemanes han sido llamados a las armas; que se está acelerando la construcción de fortificaciones en sus fronteras con Francia y Polonia.

Estas cosas hacen temer que los socialistas estén engrasando su máquina de guerra para hacer uso de ella en el caso de que no obtengan una solución satisfactoria de la disputa entre el gobierno de Praga y la minoría del Sudeten en Checoeslovaquia.

Preparativos militares tan ostentosos contrastan con los precedentes socialnacionalistas de acción rápida y secreta.

Los círculos del ministerio de Estado lo mismo que la mayoría de los diplomáticos creen que estos preparativos tienen por objeto «intimidar» a [illegible] hasta ahora dos posibles explicaciones de las manifestaciones alemanas han surgido en París:

Primera: «Los socialnacionalistas desean impresionar al mundo con su potencia militar.

Segunda: Desean tener lista su máquina de guerra para usarla en caso de un conflicto sobre las demandas de autonomía que han hecho los alemanes del Sudeten.

Al mismo tiempo, el ministerio francés del Interior, hizo saber que había tomado las medidas del caso para reforzar el servicio de contraespionaje francés al objeto de perseguir el creciente número de espías, especialmente en la región fronteriza a Alemania, donde se encuentran las fortificaciones conocidas por la línea Maginot.

En Metz, en la frontera, los obreros alemanes que en el pasado cruzaban a Francia para trabajar en las minas de carbón no podrán hacerlo porque se ha prohibido por las autoridades alemanas.

Esto pone fin a los contactos diarios entre obreros franceses y alemanes en tiempos en que Alemania está acelerando la construcción de fortificaciones en su frontera.

En un centro autorizado se dice que el ministerio de Estado francés tiene informes de que «se celebrarán importantes maniobras en el Reich», pero agregó que parece «excesivo» el llamaminto de hombres a filas, lo que se acerca mucho a una «movilización».

Los periódicos dan cuenta de que Alemania ha llamado a filas 1.300,000 reservistas, pero en los centros bien enterados se cree exagerada esa cifra.

Hungría discute el reconocimiento de igualdad de derecho

BUDAPEST, agosto 12. (Havas).—En los centros bien informados se anuncia que las conversaciones entre Hungría y las naciones de la Pequeña Entente (Yugoeslavia, Rumanía y Checoeslovaquia) continúan activamente, discutiéndose principalmente la demanda húngara de que se le reconozca, al igual que a un trato satisfactorio a las minorías húngaras en los tres países.

Parece que por el momento se tiende a concertarse declaraciones recíprocas, que aseguraran por una parte la igualdad de los derechos de Hungría, y por otra, ratificaran el sentido del pacto Briand-Kellogg

En los círculos oficiales se dice hoy que las negociaciones no han adelantado aún más, debido a que se aguarda que el Almirante Horthy, regente de Hungría, esté de retorno de su próximo viaje a Alemania (para donde sale el día 20), y a que termine la Conferencia de la Pequeña Entente.

LLEGO A NUEVA YORK LA REPRESENTACION CUBANA AL CONGRESO DE JUVENTUDES

NUEVA YORK, agosto 12. (AP).—Numerosa representación cubana al Segundo Congreso Mundial de Juventudes llegó hoy, procedente de Cuba, siendo recibida entusiastamente por un numeroso grupo de compatriotas, puertorriqueños y personas de otras nacionalidades.

La Delegación cubana está presidida por Camilo García Sierra.

Los elementos militaristas checos han terciado en el problema entre el Gobierno de Praga y los sudetes

El mediador británico, Lord Runciman, recibió ayer a una delegación húngara con la cual discutió el informe con las peticiones que tiene formuladas la minoría de su país

PRAGA, agosto 12. (AP.)—El gobierno checo rogó esta noche a los periódicos que no publicasen una declaración del Círculo Militar diciendo que no puede haber «ninguna retirada» en relación con la integridad de la República.

El ruego se hizo basándose en que el manifiesto, que se considera como un aviso al partido alemán del Sudeten, es «un acto espontáneo para el cual no se pidió la aprobación del Gobierno».

El manifiesto declara que la integridad de la República debe permanecer incólume en el arreglo del problema de la autonomía planteado por la minoría alemana.

Agrega que la autoridad del Estado «no podrá en manera alguna mermarse, minarse o rebajarse, ni por un simple acto ni por una sola palabra».

Ofreció anoche el Ministro de Estado de Checoeslovaquia, un gran banquete en honor de Lord Runciman

PRAGA, Checoeslovaquia, agosto 12 (Havas).—Los miembros del Gabinete asistieron hoy a un banquete ofrecido en honor de Lord Runciman, por el Ministro de Estado, Kamil Krofta. Después de la comida hubo una velada musical, a la que fueron invitados todos los miembros de la misión británica, así como numerosas personalidades checoeslovacas.

El vizconde Runciman, según las indicaciones, pasará el «fin de semana» en la residencia del príncipe Ulrich Kinsky, cerca de Boehmis-Chemnitz, y al que se considera ferviente henleinófilo, perteneciente a la misma familia que el conde Zdenko Kinsky, en cuyo castillo el mediador inglés pasó el domingo último.

Recibió Runciman a la delegación húngara

PRAGA, agosto 12 (Havas).—El secretario de Lord Runciman informa que éste recibió al medio día de hoy a una delegación del partido húngaro unificado, constituída por M. M. Szullo, Jaroues y el conde Esterhazy, con la cual discutió el memorándum que le enviaron anticipadamente, sobre las reivindicaciones de la minoría húngara.

La audiencia duró más de hora y media. Después de examinar el memorándum, Runciman hizo varias preguntas a sus visitantes, quienes anunciaron que las contestarían por escrito, a principios de la semana entrante. Al salir del hotel Alcron, los tres comisionados manifestaron haber quedado muy complacidos de la acogida que se les hizo.

A las tres y media de la tarde Lord Runciman recibió también, al diputado sudete Karl Frank, en visita de cortesía.

Se anuncia que mañana, sábado, Runciman recibirá a la delegación industrial del Sudeten, presidida por Herr Libig, presidente de la Federación regional, y la que informará al mediador sobre la situación económica allí. Esta conferencia servirá para corroborar el interés que la misión británica tiene en el aspecto económico del problema checoeslovaco.

LUIS COMPANYS EN PERPIÑAN

PERPIÑAN, Francia, agosto 12. (Havas).—El Presidente de la Generalidad Catalana, Luis Companys, llegó ayer para visitar a su esposa que está enferma desde hace varias semanas, en la residencia de una familia amiga. Companys permanecerá aquí tres o cuatro días.

Realizarán hoy el vuelo de regreso de N. York a Alemania

El Mariscal italiano Italo Balbo vió ayer los últimos modelos de aviación alemanes

NUEVA YORK, agosto 12 (AP).—Los aviadores alemanes que llegaron desde Berlín ayer en el «Brandenburg» se retiraron muy temprano para comenzar mañana el vuelo de regreso a la capital del Reich.

El monoplano «Bradenburg», de cuatro motores, se encuentra atendido por un personal de tierra, alemán también, que lo esperó ayer en el aeródromo Floyd Bennett, a donde llegó el avión germano después de un vuelo de 24 horas y 56 minutos.

El capitán Alfred Hencke, comandante del aeroplano, indicó que se proponía llegar a Berlín el domingo por la tarde. Dijo que se habían completado las reparaciones del freno hidráulico.

Comentando las felicitaciones de las autoridades de aviación por el vuelo Berlín-Nueva York, primero en la historia, el capitán Hencke aseguró que el principal factor del éxito es el progreso general de la aviación en todo el mundo.

«Los progresos de la aviación—dijo—no es una cuestión peculiar en Alemania, Estados Unidos, Inglaterra o cualquier otro país, sino la resultante de los progresos alcanzados por todos juntos».

Dijo que la aviación trasatlántica sobre bases comerciales exige la construcción y funcionamiento de aeroplanos «mucho mayores» que el Focker Wuf en que realizó el vuelo.

BERLIN, agosto 12 (Havas).—El mariscal Italo Balbo tuvo hoy ocasión de ver los últimos modelos de la aviación militar alemana, en la Oficina Técnica Aeronáutica, así como pudo observar los ensayos con motores y ciertos instrumentos aeronáuticos. El gobernador de Libia pudo ver también los más recientes aparatos puestos en servicio, en los hangares del aeródromo de Tempelhof, a través del cual fué guiado por el general Mil l, jefe de Estado Mayor de la aviación del Reich.

El general Udet piloteó por sí mismo, un avión tipo Storch, para que el mariscal italiano pudiese comprobar personalmente las excelentes cualidades del aparato. Durante la comida ofrecida a Balbo, después de la visita a los centros aeronáuticos berlineses, el huésped dió las gracias a todos por la acogida que se le había hecho, y rindió un tributo de admiración a los hombres que forman la nueva generación de aviadores alemanes.

Censuran a Roosevelt porque pidió en Georgia a los electores que no prestasen su apoyo al senador George

«Si Roosevelt decide ser candidato a un tercer período, los republicanos triunfarán en las elecciones próximas», dijo el diputado republicano Fish. Acusación de un alemán-americano

NUEVA YORK, agosto 12 Exclusivo).—En una filípica contra la acción del presidente Roosevelt al recomendar en Georgia a los votantes que nieguen su apoyo al senador George, el «Ny Sun» dice que el Estado de Georgia deberá administrar una lección al Presidente.

«Es de esperarse que los votantes de Georgia elegirán al senador George, quien ha representado a su Estado en Washington con gran capacidad y eficacia. No es la confusión mental lo que lleva a Roosevelt a mezclar el ramo ejecutivo del gobierno con las funciones legislativas, lo mismo que antes mezcló las ejecutivas con las judiciales. La claridad de sus palabras y lo expresivo de su declaración en Barnesville (pueblo donde anoche Roosevelt dijo a su público que no votara por el senador George, quien estaba en ese momento a su lado) no revelan confusión, sino el deseo explícito del Presidente de usar su elevado cargo, su influencia y prestigio para sacar del servicio público a los demócratas capaces, honrados y sinceros que no comparten sus opiniones sobre el modo como se debe trazar el punto sobre la «I» o la cruz sobre la «T».

«El látigo estaba a la vista en Barnesville. El pueblo americano se quedó atónito ante este temperamente que pide sangre cada vez que un copartidario despliega criterio independiente...»

La posible reelección de Roosevelt

NUEVA YORK, agosto 12. (Exclusivo).—El discurso de James A. Arley, jefe del Partido Demócrata, en Michigan, hoy, diciendo que no se debe pensar en un candidato presidenciable mientras el Presidente no decida si podrá ser candidato por tercera vez, hace creer a los observadores aquí que Farley intenta fomentar la candidatura de Roosevelt por tercera vez en 1940.

«Si Roosevelt decide ser candidato, los republicanos triunfarán en las próximas elecciones», dijo el diputado republicano Fish hoy.

Un alemán acusa a los social-nacionalistas de los Estados Unidos a la creación de una vasta red de espías

WASHINGTON, agosto 12. (AP). John C. Metcalf, alemán que vino a los Estados Unidos en 1914 y que se unió al Bund germano-americano llegando a ser hombre de confianza de Fritz Kuhn, líder nacional del Band, declaró que el movimiento social-nacionalista en los Estados Unidos aspira a establecer una va red de espionaje, así como una po derosa máquina de sabotaje en ca so de guerra.

Calcula que en los Estados Uni dos hay «por lo menos medio millón de personas» que pertenecen al movimiento social-nacionalista alemán o simpatizan con él

M.E.C.D. 2016

SUPLEMENTO DIARIO EN ROTOGRABADO

DIARIO DE LA MARINA

ACTUALIDAD NACIONAL E INTERNACIONAL

LA HABANA, SABADO, 13 DE AGOSTO DE 1938

SERVICIO NACIONAL DE PRENSA HEMEROTECA MINISTERIO EXTERIOR

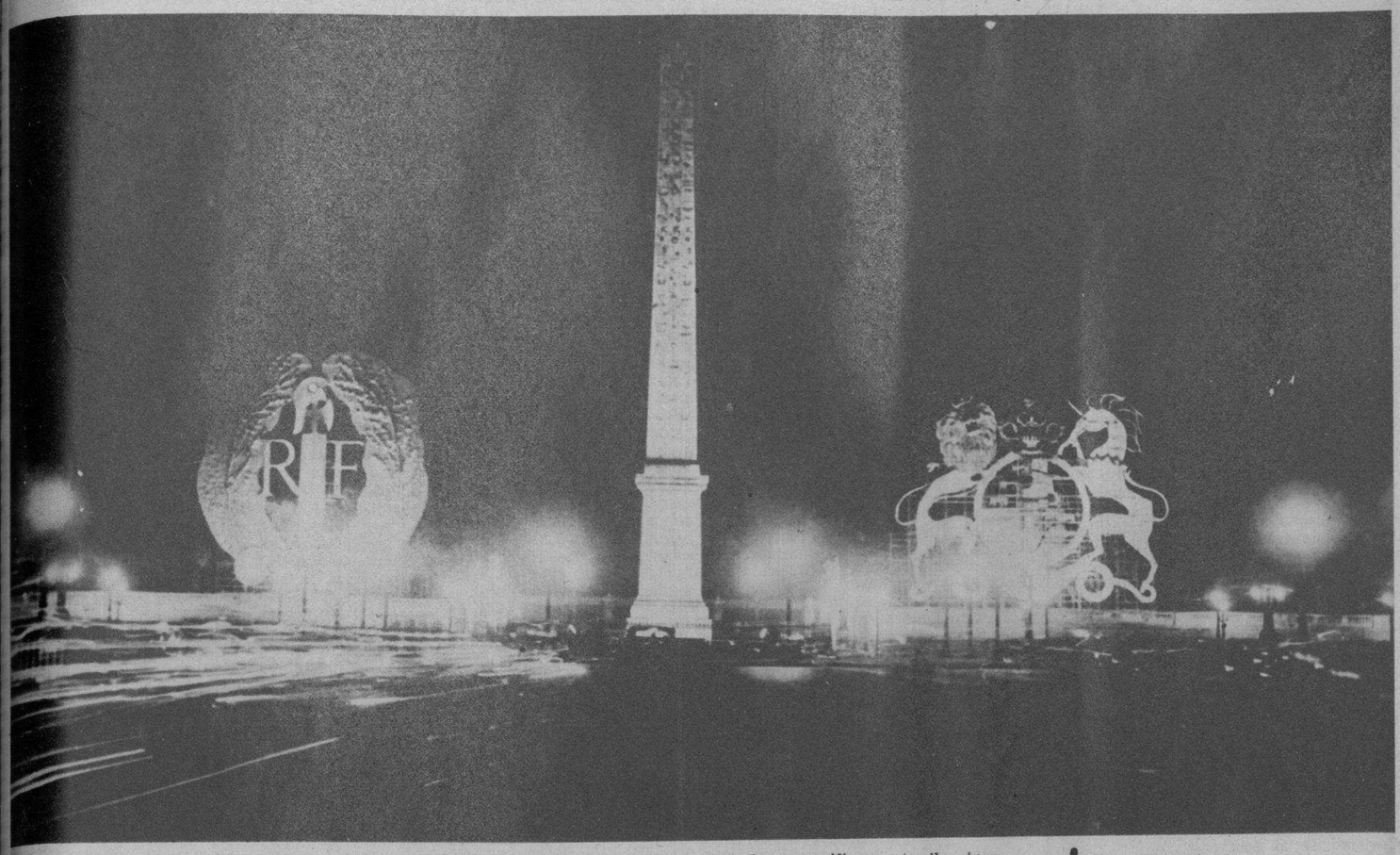

LOS ESCUDOS de Francia y la Gran Bretaña, magníficamente iluminados durante las noches de permanencia en París de los Reyes de Inglaterra. (Foto Telefrance)

LOS PARACAIDISTAS de Francia, componentes de las fuerzas llamadas «la infantería del aire», desfilaron también durante los actos llevados a cabo en honor de los Reyes de Inglaterra durante su permanencia en París. (Foto Telefrance)

EN EL JARDIN de Aclimatación de París se celebró una gran fiesta de caza en honor de los Reyes de Inglaterra, de la que esta esta foto un hermoso detalle. (Foto Telefrance)

EL EMBAJADOR de los EE. UU. Sr. William Bullit, depositó una corona en la tumba del Soldado Desconocido, de París, para conmemorar el día de la Independencia que este año ha sido celebradísimo en la República Francesa. (Foto Teléfrance)

COMPLETAMENTE restablecida de su corta enfermedad, Shirley Temple abandonó su hotel, en Boston, para llevar a cabo una excursión en bote por los jardines públicos de la ciudad. Detrás de la pequeña gran actriz de la pantalla están sus padres. (Foto Wide)

UNA VISTA general de la Galería de los Espejos, del Palacio de Versalles, durante el almuerzo ofrecido a los Reyes de Inglaterra, con ocasión de su reciente visita a Francia. (Foto Telefrance)

M.E.C.D. 2016

«¡VIVA EL rincón de la alegría!», exclamó Gustavo Robreño ante este del Museo de la calle Cuba. En frente, se ve un Mariano Fortuny auténtico y al lado una rica colección de abanicos con paises de pintores célebres, entre ellos Watteau.

SAN MIGUEL

UN REPORTAJE DE EPOCA.- (CONCLUSION)

Y Melchor Herrera concluye la frase:
—A don Adolfo Márquez Sterling, jurisconsulto, periodista y gran señor.

Sobresaltado de alborozo, yo ruego a San Miguel:

—A ver, a ver: relátame usted ese acontecimiento.

—Le diré. En esa fecha—años 76 y 77—, no existiendo en Cuba compañías de fianzas, los abogados tenían que garantizar con dinero en metálico la libertad de sus clientes comprometidos por delitos menores. Esos ingresos iban a parar a la Contaduría, la cual, todos los meses, situaba una cantidad para ir reintegrando, por riguroso turno, los depósitos a sus legítimos tenedores. El licenciado Márquez Sterling, como todo el mundo, quería cobrar sin demora sus fianzas, pero he aquí que la suma asignada para esa operación por la Superioridad era siempre inferior a la ascendencia de las reclamaciones. De ahí el prorrateo y la orden de numeración, que el señor Sedano exigía irrevocablemente. Este, sin embargo, andando el tiempo, hizo una gran confianza en mí, me autorizó los sorteos de pagos y yo me serví muchas veces de la circunstancia para beneficiar los intereses de Márquez Sterling, que me fué simpático desde la primera vez que nos vimos. El cobraba lo suyo con prontitud y facilidad.

—Y ¿qué tal correspondió a ese desvelo?

—Muy gentilmente. A menudo me decía: —«Tengo que darte una gratificación por tus servicios». Pero yo no la aceptaba nunca. Esa ha sido una de mis tácticas en la vida, La Suarée. Hacer favores y no cobrarlos jamás. Es así cómo se crean los buenos amigos.

—Sin duda.

—Pues sí: aquel proceder mío, tan distinto al de los demás burócratas de la administración colonial, acabó por ganarme la estimación del gran hombre. Un día, me invitó a trabajar a su lado.

—¿Y usted?...

—Acepté entusiasmadísimo. En Cuba y Empedrado, en los entresuelos, tenía don Adolfo su bufete, que era el mejor de La Habana. Yo entré allí de pasante. En contacto con los empingorotados clientes del Maestro y durante la tertulia de sus amigotes, todos pejes gordos, formé mi carácter y templé mi espíritu.

—¿Era, ciertamente, un verdadero personaje Márquez Sterling?

—¡Oh, sí!...

Y don Antonio se exalta. (Esa será, por lo demás, la única vez que, durante este largo reportaje, la emoción se refleje en su cara).

—Era noble y distinguido; bueno y magnífico, todo una gran figura de la raza —me afirma con énfasis—. Se impuso en Cuba y en España. Con la pluma en la mano, un rayo; con el amigo, un perfecto caballero; con el adversario, un huracán. ¡Y cuando le placía, un perillán de siete suelas!... No diga nada, guarde el secreto, pero sostenía cuatro casas a la vez en La Habana. ¡Y cuando iba a comprar caballos! ¡Se aparecía con cuatro o cinco troncos; y luego, a buscar cochera donde meterlos!...

—Mas su residencia oficial estaba...

—En el Tulipán. Nunca me olvidaré de ella. Cuando se encariñó conmigo, me obligaba a ir a menudo allá, a comer con él, lo que a veces no me hacía ninguna gracia, porque me privaba de la función del «Cervantes». Conocí su verdadero hogar en la intimidad, pues. Márquez Sterling tenía un hijo, cuya madre murió al darlo a luz. Cuidaba de él una irlandesa, en la casa del Vedado que pertenece hoy a la señora viuda de Truffin; y al fallecer aquél, en España, la abuela hizo ir al nieto hasta Madrid, donde residía. Yo mismo se lo embarqué.

—¿Y qué fué de él?

—Poca cosa. Estaba empeñado en ser actor. Un profesor lo enseñó a declamar, pero la Academia lo rechazó. ¡Si viera lo desesperado que se puso! Yo le consolé diciéndole: —«¡Tonto! No te aflijas. Ser buen actor en el mundo es mucho más útil que en el teatro».

REVOLUCION EN EL DIARISMO POR MEDIO DE «LA LUCHA»

Desde el fondo del salón, Melchor Herrera llama mi atención sobre una fotografía monumental de Adolfo Márquez Sterling.

—Es un trabajo de Oscar Held, de 1886 —apunta San Miguel—. Creo que es el único retrato que se conserva del interesado.

—A propósito—digo—, ¿cómo se inició usted en el periodismo?

—Escuche. Cuando empecé a trabajar con el Licenciado, éste editaba, con fechas irregulares, un periódico titulado «La España». Como es natural, aunque él mantenía muy separados los asuntos del bufete de los del diario, me fuí penetrando de ese ambiente. No obstante, ni en «La España» ni en ninguno de los otros semanarios secundarios que publicó después tuve participación directa alguna. El comienzo de mi carrera periodística, o lo que sea, hay que buscarlo cuando Márquez Sterling fundó «La Libertad», que después los azares del oficio cambiaron sucesivamente en «La Discusión», «La Lucha», «La Palucha», «El Palenque» y otros títulos de ocasión. Entonces sí laboré personalmente a su lado. Esa empresa periodística cifró su éxito en el único tesoro que poseía: la crítica personal del Director. Y así se popularizó. Como modelo de su ironía, recuerdo que cuando la visita del Príncipe Alejo al ingenio «Toledo», escribió lo siguiente: —«No os llame la atención, Alteza, esa negrada del batey. Esos negros son consocios de la industria. En Cuba no hay esclavos». Esa prosa ática, ese refinado cinismo, de que hacía ostentación, era el encanto del lector habanero de entonces. Por ello, el periódico vivió lo que él...

—¿Qué hay de cierto sobre la pretendida deportación de Márquez por el Gobierno español?

—Que todo es simple fábula. La verdad de su desdichado viaje a Marmolejos es ésta: el Marqués de Campo, concesionario de una línea de vapores correos, a quien Sterling defendió denodadamente en «La Discusión» porque proponía hacer de gratis el servicio entre España, Cuba y Filipinas, que cobraba a la sazón muy caro el Marqués de Comillas, le envió en acción de gracias, pese al fracaso del proyecto, cincuenta mil duretes a fin de que hiciera un viaje de recreo a España. El Licenciado, que se sentía enfermo, aceptó con mucho gusto. Sabios especialistas, entre ellos el célebre doctor Camisón, le habían aconsejado que fuera a Marmolejos a tomar los baños; pero el médico cubano Montes, muy amigo suyo, le prohibió el viaje allí como contraindicado para su dolencia. —«Si vas, no duras cuatro días». Y así fué: al tercero murió. Antes, empero, visitó Madrid y asistió a una comida que en su honor ofreciera Montero Ríos y en la que estuvo presente Martos. —«¿Qué le parece Márquez Sterling?»—preguntó a éste el primero—. «Un mal estudiante»—repuso. «No tiene más que memoria. En la Universidad, estudiaba ocho días y salía aprovechado». Con todo eso, sus ponencias y sus artículos, recortados de la prensa diaria, los tenían en cuadros de honor, en sus despachos, muchos abogados de nota de aquella capital. ¡Pobre gran hombre!... Muerto él, me quedé con su recuerdo y con su obra...

—Y ¿después?...

—Me encontré con esta realidad: el periodismo, la clase de periodismo, mejor dicho, que hacía Márquez Sterling, había muerto con él. La gente no podía resignarse a leer un diario en el que ya no se estampaban las rotundas concepciones polémicas de su mente, las finas travesuras de su ingenio. Varias veces, busqué algunos escritores que trataron de sustituirlo. Todo en vano. Tuve, pues, que ensayar otro estilo de periódico.

—Y de ahí—comenta Gustavo Robreño—salió esa «Lucha» fulgurante, con su lema singular: «La Lucha es la Lucha», que revolucionó el diarismo de la época por medio de la batalla contra todo y contra todos, el comentario político, las informaciones nerviosas y ágiles, llamándole al pan, pan, y al vino, vino, y suprimiendo, entre otras muchas majaderías periodísticas de entonces, la fea costumbre de señalar con iniciales a los autores de alguno que otro escandalito, adulterio, borrachera o crimen, propios del arbitrio policíaco.

—¿Hubo en su familia periodistas, don Antonio?—indago.

—No, señor.

—Y algún espadachín?

—Tampoco.

—Pues sin necesidad de antecedentes, sentó usted cátedra de periodismo y de valor. Ahí está la teoría de la herencia convertida en un vals tropical. ¿Qué tiempo duró «La Lucha»?...

—Hasta que yo quise.

—Y ¿cuántas veces se batió usted en duelo?

—Cinco o seis, a pistola. Con Santos Villa repetí el encuentro.

—Pero no con el Coronel Mantilla de los Ríos...

San Miguel se sonríe.

—Ah, ¿usted sabe?...

—Algo ,algo.

—Pues le haré el relato completo. Cuando «La Lucha» estaba instalada en Obrapía y tirándose en la imprenta de «La Correspondencia», llegó un domingo el Jefe de Orden Público y le preguntó al cajista Rousseau que dónde vivía yo. —«No sé». —«¿Cómo?» —«Que no sé, señor». Indignado, el polizonte le dió cuatro garrotazos a tiempo que gritaba: —«Toma! ¡Para que estés más enterado otra vez! Y dile a tu amo que vendré a verle mañana, lunes, a las ocho». En seguida, como es natural, me avisaron. Yo preparé un plan y tomé la precaución de advertir al portero que cuando, al día siguiente, divisara al belicoso tío, murmurase en voz baja como contraseña: —«Ahí viene el hombre». Minutos después de las ocho, se escuchó la señal convenida, dada con voz nerviosa por aquél. Incontinenti, recorrí con la vista el taller y me senté ante la carpeta del regente, en medio del local. El Jefe de Orden Público, señor Mantilla de los Ríos, hombre brusco y jaquetón, entró allí como un caballo, haciendo resonar sus talones. —«¿Llegó el director ya?», demandó. —«No». —«Pues le espero». Y el tipo, impaciente y nervioso, se recostó a una columna próxima. —«¿Es usted de la casa?», inquirió. —«Sí y no», repuse. —«No entiendo». —«Pues le diré: soy el encargado de los anuncios. Cuando consigo alguno y lo traigo, me pagan mi comisión y soy de la casa. Cuando no, nada cobro y no soy de ella. Es bien claro». —«¡Ah!...» Y como comenzara a dar paseítos por el patio de la imprenta, me le uní. El me dijo entonces: —«¿Usted conoce a ese San Miguel?» —«Un poco». —«Yo creo que es un canalla». —«Esa es la fama que tiene». —«Hoy acabo con él». —«Tenga cuidado, porque aunque usted es Jefe de Orden Público, hay Código Criminal y si lo mata, tendrá que pagar el importe de su vida en la cárcel». (El Poder Judicial era entonces muy recto e independiente, me asegura en este punto del relato, en un aparte, el propio protagonista). —«Es un mal bicho, ¿eh?» —«¿Quién lo duda? Parece que mató ya uno en España. No sé...» El individuo pareció vacilar en su siniestro empeño, y yo, que no le perdía de vista, me le tiré al bastón de mando a tiempo que, extrayendo un revólver, le apuntaba al pecho: —«Si se mueve, lo abraso!», grité. —«Pero, ¿está usted loco?» —«Puede. ¡Soy el propio San Miguel...!» En ese instante, «El Asturiano», uno de mis empleados de confianza, vino corriendo armado de un fusil. —«Deja eso, le ordené. Trae una soga. ¡Muchachos—dije a los operarios—a amarrarlo!» En seguida, todos abandonaron la tarea y se pusieron a atar a Mantilla de los Ríos a una columna del patio. La cosa no pudo pasar sin algún escándalo, por lo cual, mientras lo amarraban, llegaron al lugar varios oficiales del citado Cuerpo de Seguridad, entre ellos el secretario del Jefe. —«No podemos tolerar eso», dijeron. —«Pues yo lo hago», insistí. «Y ojo con lo que intentan, porque toda mi gente está armada». —«Pero, ¿qué pretende usted?» —«Llevármelo de aquí a la jefatura». —«¿En esas condiciones?» —«Así mismo». No obstante, la transacción se impuso y los oficiales se llevaron a su colega y superior jerárquico. En la calle, más de doscientas personas le dieron una pitada fenomenal. Horas después, a las once, llegaron al periódico, el Coronel Bermejo y el Teniente Coronel Figueroa, ambos de Caballería, para verme. —«Ya supondrá a lo que venimos». Don José de Armas y Céspedes y un gaditano, llamado Aguayo, estaban en ese momento charlando conmigo. —«Mantilla de los Ríos exige una reparación por la ofensa que «La Lucha» ha lanzado sobre las armas españolas». —«Antes hay que averiguar—alegué—cuál es esa injuria». —«Se trata de un suelto aparecido en la edición del jueves último». —«Entonces, no hay vejamen para nadie, porque ni ahí se nombra al señor Mantilla de los Ríos ni menos al Cuerpo. Se habla de algo ocurrido ha poco en la milicia de Pekín. ¿El estuvo alguna vez en Pekín?» —«No. Mas, se da por aludido». —«Y ¿cómo aceptan ustedes, por Jefe, a un hombre como Mantilla de los Ríos, que se estima retratado en la pintura periodística de un militar chino bandido? Ahí está «La Lucha». Compruébenlo». —«Tiene usted razón. No hablemos más de eso». —«Como gusten». Tomaron café y se fueron. Mantilla de los Ríos insistió aún en lavar su honor, pero no encontró lavanderos...

UNA TRILOGIA admirable: el «Santa Agueda», de Guido Reni; «El Ermitaño» del Españoleto y un «Jardín» de Rusiñol. Además, cerca de la puerta a primer término, la famosa campana «Voz de Oro».

DON ANTONIO EXPLICA COMO FUE EL ENTIERRO DE SU BARBA

Ahora es Gustavo Robreño quien inicia el diálogo:

—Y ¿cómo le trataban a usted los Capitanes Generales, San Miguel?

—A mí, bien. Y no es extraño, porque eran muy buena gente. Vivían en Palacio como quintos, y todos, sin excepción, murieron pobres.

—Especialmente, Salamanca, ¿no es eso?

—También. Ese fué muy amigo mío. Honrado y trabajador, desde la cama donde le retenía una úlcera en la pierna derecha, redactaba personalmente toda su correspondencia en una maquinilla de escribir.

—¿Y Polavieja?...

—Terco, pero noblote. Verá. Gobernando él, quise que me nombrara al pobre Gastón Mora, recientemente fallecido, Juez de Guadalupe. Pues no: el muy mandón no quiso. —«¿A ese separatista?—me replicó—. ¡Jamás! Antes me cortaría las dos manos que firmar el nombramiento». Entonces, yo fingí abandonar el propósito, intrigué en Madrid y un día, inesperadamente, vino la orden cablegráfica del Consejo de Ministros, hubo que acatarla y Polavieja no se cortó ninguna mano. Desde esa lección, por cierto, abolí en mi vida la intransigencia y «le partí pris».

—¿Y la pretendida tiranía de muchos de ellos?—pregunto.

—Cuento chino, La Suarée. Escuche usted: un hermano del General Emilio Núñez y un tal Ramírez, fueron arrestados en Remedios por sospechas.. Una verdadera calumnia. Lo cierto era que ellos tenían en el mercado local cierto negocio; y un competidor, capitán de voluntarios, ejecutando una estratagema para quitarse de encima aquella competencia, les denunció. Enterado del caso, yo fuí a ver al Marqués de Palmerola, secretario del entonces Gobernador, y me encontré conque las cosas iban tan de prisa, que ya estaba hecho el expediente para enviarlos a Ceuta. Pues bien: expuse mis razones, demostré la verdad, y Palmerola dejó en libertad a Ramírez, que pudo volver, incontinenti, a Remedios; y a Núñez, separatista pacífico, pero hermano del hombre que traía a Cuba las expediciones, lo mandó a pasar un mes de temporada a Tampa, con viaje pagado. Como ese episodio, pudiera relatarle mil, de que fuí testigo o actor.

—En ese caso, ¿cómo justifica usted las guerras de Independencia, y aún más, que su periódico «La Lucha» fuera dentro de La Habana el centro de la última conspiración libertadora?...

—Por el idealismo ambiente, al que yo no podía sustraerme tampoco y menos teniendo a todo un Juan Gualberto Gómez metido en mi casa y en mi voluntad. Los cubanos han sido siempre poco sagaces, amigo mío. Antes del 68, eran los dueños omnipotentes del país, como no lo han sido después jamás,, ni aun con la bandera en el Morro. En esa época, los españoles estábamos aquí como colonos y comerciantes, simplemente. La corte, los amigos, los servidores y los compañeros de los Capitanes Generales eran los criollos. Los peninsulares, en general, no podíamos frecuentar Palacio, por subalternos, si éramos burócratas; o por inferiores, si colonos o bodegueros. Los ricos españoles de la Colonia y las autoridades coloniales, pues, vivían enfrentados. Y vino la primera guerra. Parte de la nobleza cubana y de los intelectuales se fué a la manigua. El Poder, consecuentemente, se quedó solo, tuvo miedo y llamó a Palacio a los bodegueros y a los colonos. España dejó de estar desarticulada en Cuba. Y de esa manera, el movimiento revolucionario del 68 comenzó con un sacrificio enorme para los mambises. El español desplazó al cubano de las ventajas del Gobierno. Ya lo dijo por entonces el Conde de Pozos Dulces al Marqués de Santa Lucía al negarle su apoyo para la revuelta: que la mayor necedad práctica del criollo fué hacer esa guerra, que lo separó del Poder y lo arruinó, dándole al colono español fuerza de gendarme en el campo y al bodeguero de conmilitón en la ciudad. Por lo demás, este criterio sagaz mereció la aprobación de una élite: ningún oficial cubano del Ejército español se pasó jamás a la manigua.

—No obstante, don Antonio—señala Robreño—el empobrecimiento fué general tras la guerra de los Diez Años...

—Claro. ¿Quién lo niega? Cuba ha sido siempre un país pobre, que vive de la riqueza de los demás y que no puede soportar sin riesgo ningún sacrificio económico. Nuestra cacareada riqueza azucarera es leche de hormigas. Por eso, yo no quiero nada en tierras. Del año 80 al 14, siempre tuve detrás a los hacendados pidiéndome favores...

—Por lo visto, ¿no cree usted, San Miguel, que la caña sirviera de tea mambisa para atraer a los americanos a intervenir en Cuba?

—No. Ellos todo lo fían a su moral económica. Fué nuestra posición geográfica y su necesidad de predominio dentro del Continente, lo que les impulsó a arrojar de aquí a los colonizadores. Además, la causa española estaba perdida en Cuba desde que en 1824, el Consejo de Ministros de la Corona toleró en silencio el ultraje de que la Cancillería yankee pasara oficialmente una comunicación a todas las naciones de Europa, advirtiéndoles que España no podía vender, ceder ni traspasar la Isla a ninguna otra que no fuera los Estados Unidos de América.

—¿Cómo imaginó usted el desenlace de la guerra hispano-americana?...

—Tal cual resultó. Un cablegrama que llegó a «La Lucha», extraviado, vía Bermudas y que costó al periódico la enormidad de ocho duros, me puso en posesión de la clave futura del acontecimiento. Decía ese corresponsal: —«La guerra entre los Estados Unidos y España será un duelo a primera sangre».

—¿No tenía usted fe en las reformas políticas para detener el conflicto?

—Ninguna. Aunque las propuestas por Buenaventura Abarzuza, eran mejores que las de Maura, con su absurda Diputación Unica formada por veinticinco hombres «puros». Y no los había. A no ser formando dos partidas: una de hombres y otra de puros...

Y San Miguel—incorregible fumador—enciende uno.

—Pero la autonomía otorgada a tiempo —soslaya Robreño—quizá si...

—No, no. En España sabían lo que hacían. Si la conceden, sigue el lío. Siempre pasa lo que tiene que ocurrir. Por eso, yo, que estaba en el ajo del problema, puse «La Lucha» al servicio de las ideas separatistas, aunque subrepticiamente. Allí, en O'Reilly, 9, se fundó el Partido Económico de Cuba, que en tiempos de Polavieja derrotó al Integrista en las elecciones a Cortes; allí recibían con toda confianza la correspondencia del extranjero los revolucionarios significados; allí se reunían a conspirar Sanguily, Roa, Mola, Collazo, Juan Gualberto y muchos más. Y la historia es conocida: cada vez que uno de ellos tenía que rendir una comisión en la manigua, yo le entregaba un carnet de corresponsal del periódico. Así se fueron al campo libertador, entre otros más, Eduardo Varela Zequeira y Alvaro Catá. Yo le daba el pecho a todo: con mi «Lucha» y con mi barba.

—¿Cómo ahora está afeitado, don Antonio?

—Porque nadie sabe hacer en La Habana la «Boulanger» como mi barbero Domingo, que aprendió el corte con unos barberos franceses establecidos en la calle del Obispo. Así, cuando él murió, se llevó a la tumba su cuerpo y mi barba...

LA SOLEDAD PRESIDE UN MUSEO Y UNA VIDA...

Pisadas discretas abren en la tertulia un paréntesis de curiosidad. Simón Martiga, hombre de la más absoluta confianza del ilustre catalán y que ama y cultiva la pintura, se acerca para anunciarnos que el «Museo San Miguel» está listo para recibir a sus inesperados visitantes.

—Vengan ustedes—sugiere su propietario—. Así, mientras miran aquí y acullá esas cosas, seguiremos hablando.

La visita comienza. Y con ella, la sorpresa y la admiración.

En aquella casa de Cuba número catorce, se encierran, entre mil objetos más, jarrones de Sevres y de Saxe, japoneses, chinos, de Talavera y de la Cartuja de Sevilla, así como una variadísima colección de artículos de carámica y de mayólica procedentes de las más antiguas y acreditadas fábricas del mundo. Grupos escultóricos en mármol, bronce, pórfido, alabastro y madera, esculpidos y tallados por los artistas de mayor renombre de los siglos XVIII y XIX. Figulinas de Tanagra, Terracota; marfil, porcelana y biscuit. Monumentales gobelinos confeccionados antes de que existiera la famosa fábrica francesa y otros más, produ-

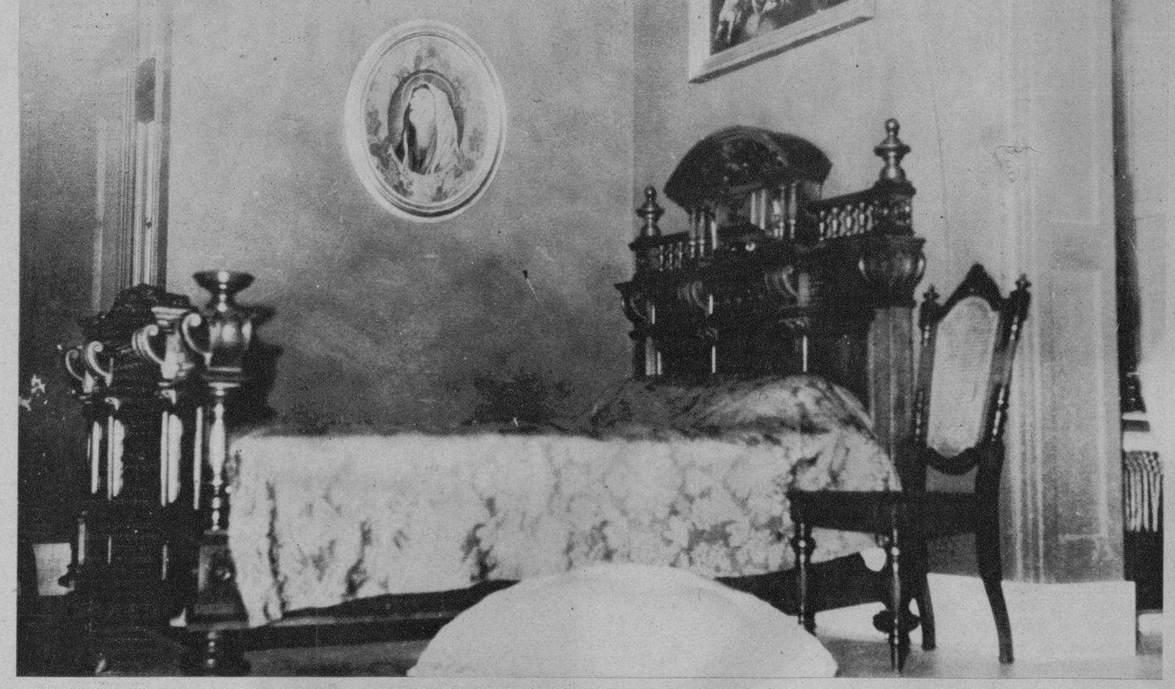

PRIVADA fatalmente de su dosel, he aquí la cama histórica que sirvió para que reposara, en el Palacio de los Capitanes Generales, su gracioso cuerpo, la Infanta Eulalia en 1893.

TOCADOR del propio juego de cuarto que San Miguel facilitó a Palacio para habilitar el cuarto de la Infanta Eulalia. Nótese la exquisita gracia de la pieza.

M.E.C.D. 2016

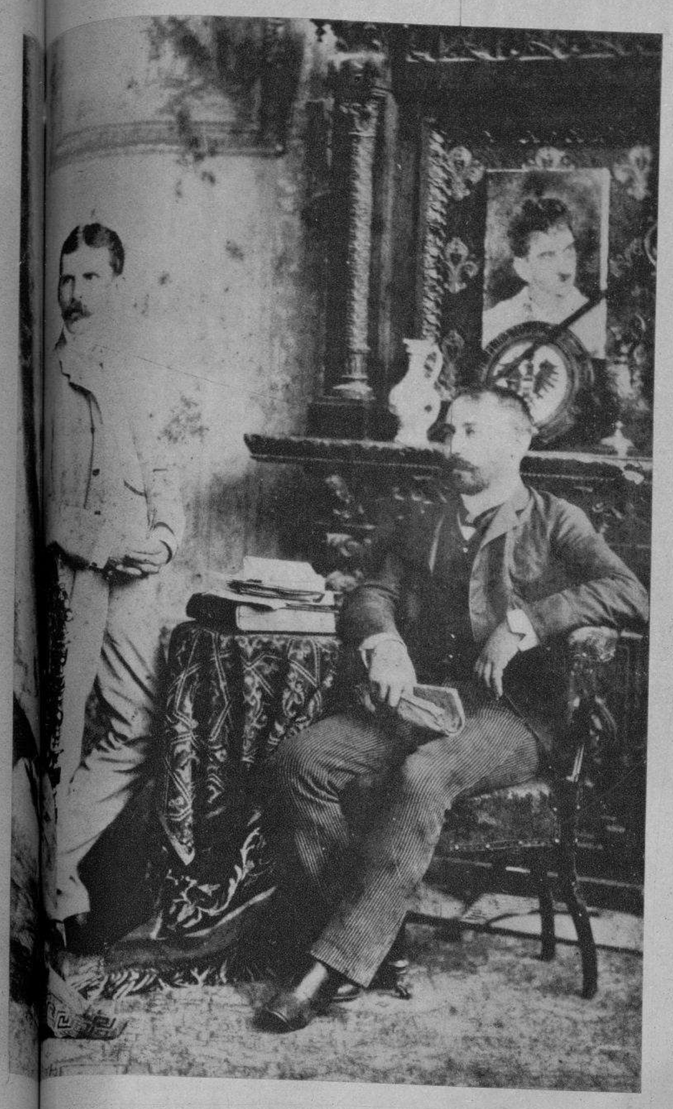

Uno de los grandes afectos de la vida de don Antonio San Miguel fué indudablemente tribuno autonomista don Miguel Figueroa. Helo aquí en pose especial para la historia...

mas y correr el albur. Esos papeles, con la prosperidad creciente de la Isla y la fusión que luego sobrevino entre las compañías de tranvías y las de gas y electricidad, adquirieron un valor hasta del 130 por ciento y me beneficié muchísimo. Pero vean ahora, antes de que se me olvide, el Sevres que más estimo...

Y el dueño de la casa nos presenta dos jarrones que tienen esta exclusiva originalidad: **paisajes de Cuba por ambas caras.**

—Y ¿eso?...

—Pues nada. Que me cansé un día de ver ausente la Isla de mi colección y los encargué expresamente a la fábrica. Es todo.

Como se trata de un fino homenaje a la patria, lo agradezco con un cumplido.

—De La Habana vieja—prosigue San Miguel—conservo estas reliquias: una corona de Santa Rita; dos antiguos jarrones del Convento de Santa Teresa: «La Anunciación» y «El Nacimiento» y un sagrario del de Santa Clara.

Paso a paso, llegamos hasta su alcoba privada.

—Ahora verán—nos dice—el juego de cuarto completo que, residiendo yo en Monte, once, tuve que prestar al Capitán General para que alojara dignamente en Palacio a la Infanta Eulalia, cuando su visita del 93.

Se trata de un conjunto—cama, escaparate, tocador y escritorio—estilo **Reina Ana**, excepcionalmente bello. Por desgracia, el temporal del 26, que causó grandes perjuicios en esta casa de Cuba, destruyó el dosel del lecho.

—El préstamo de esos muebles—agrega San Miguel—demostrará a usted cómo es cierto lo que les dije, de que los Capitanes Generales vivían en Palacio como quintos...

—Es evidente.

Y yo demando, para compendiar el espíritu creador del lugar y su espacio en el tiempo:

—¿Cuántos años hace que comenzó usted su colección?

—Muchos.

—¿Qué le inclinó a formarla?

—El amor a rodearme de cosas bellas y útiles. Además, mi esposa—mi segunda esposa—tenía delirio por el arte. ¡La pobre!... Apenas si disfrutó esta casa...

—¿No tuvo usted hijos, don Antonio?

—No.

Y la negativa cubre de desamparada soledad el museo...

SAN MIGUEL SE BURLA DE LOS AÑOS Y DE LA FATIGA

presa del Honorable Presidente. Entre todos nosotros, el único que se opuso con vigor a ella fué Sánchez Figueras, que era un hombre formal. Al principio se le informó que el proyecto era honrado, y él aceptó el compromiso de votarlo; pero cuando días antes de discutirlo se le dijo por el promotor del negocio: —«General: se le han asignado $2,000.00 por su voto, tómelos», se indignó y anunció su oposición tenaz al mismo. Mientras, en Palacio, aseguraban que yo, entre bastidores, dirigía a los inconformes y que por eso la ley no iba. Eso era incierto. A mí la iniciativa no me daba ni frío ni calor. Un día, Moleón y Cartañá—éste con mucho talento—convocaron a los Diputados por Pinar del Río para una reunión secreta, en el curso de la cual el primero pidió conocer los votos favorables que dentro del Comité Parlamentario tenía el referido proyecto. Sánchez Figueras en seguida declaró que votaría en contra. Pablito Pérez lo imitó. El doctor Porto hizo igual, y yo, por mi parte, me sumé a ellos, pero explicando el motivo: la conducta anterior de Juan Gualberto, que la disciplina y el crédito del periódico me obligaban a seguir. A pesar de mis explicaciones, los palaciegos se empeñaron en creer lo contrario y que yo retenía los cinco o seis votos que faltaban para aprobar la ley. No era verdad, insisto. Para que usted se dé cuenta, amigo, del frenesí especulador imperante a la sazón, le participaré que una altísima autoridad, el día de la sesión, fué a la finca de Pablo Pérez y lo secuestró en su máquina para que bajo amenazas votara a favor del proyecto de ley. A Porto también lo sacaron de su casa a la «brava» para que se sumara a la mayoría.

—¡Qué horror!

—Sigo mi relato. Un día, Francisco Ducassi Mendieta me visitó para avisarme, de parte de su padre, que el lunes próximo no fuera a la sesión de la Cámara, porque mi vida corría peligro. Cuarenta y ocho horas después volvió insistiendo en lo mismo. Como ya he dicho, yo vivía entonces en Monte, once, y dedicaba los domingos a la cocina, confeccionando personalmente algunos platos para mis buenos amigos y recibí el recado en el comedor. —«Que no vaya a la Cámara, que lo van a matar». Mi gente se asustó y perdió el apetito.

—¿Y usted?

—Yo no. Siempre tuve buen diente. El lunes, fuí a almorzar con Basilio Zarrasqueta—que quería pasar en esa fecha una ley de toros—, al «París», restaurant de O'Reilly, donde volví a encontrar a Ducassi Mendieta con su estribillo macabro.

LA HISTORICA guardia de «La Lucha»: arriba: Juan G. Gómez; Francisco J. Daniel y Aniceto Valdivia. Abajo (de izquierda a derecha): Cañizares; Navarro; Taybo; Solano; Stiger; Gastón; Du Breuil; Beer; Enrique Moreno; el Director San Miguel; Bayona; Herrera; Nicolás Bravo; Marossi y Espinosa de los Monteros.

—«Papá dice que no vaya a la Cámara, que lo van a matar». Para tranquilizarlo, le repliqué: —«Dile que no tenga miedo, que no iré». Entonces fuí a «La Lucha» y le pregunté al cajista Morenito: —«Oye: ¿tienes ahí el chisme de matar?» —«Sí, señor». —«Pues dámelo». Lo tomé y salí para la Cámara. En el Salón de Conferencias me topé con José Antonio González Lanuza, que me llamó: —«Ven acá». —«¿Qué pasa, viejo?» —«Están reunidos allá arriba y quieren pasar de todos modos lo del Arsenal. Como saben que hay oposición, tienen una porra de doce o catorce hombres metida en la Biblioteca. Hay que andar con cuidado». En eso, llegó «Lico» Lores y me gritó: —«Me alegro de verlo». —«¿Para qué?» —«Para esto». Y sacando un revólver, me hizo fuego, sin alcanzarme. Yo desenfundé en seguida el mío, pero mediaron Collazo, que abrazó al agresor; Albarrán, Cebreco, Guevara y otros y no me dejaron actuar. La confusión fué enorme. Mientras unos se llevaban a Lores, otros me condujeron a las oficinas de la planta baja. En ese instante, llegó Enrique Roig convulso y agitado, y me advirtió aludiendo a la porra: —«Métase en el reservado de las mujeres. Van a bajar». Yo repuse: —«Que bajen». A poco, se oyeron pasos. Eran Ferrara y Guevara que hacían protestas de inocencia y amistad.

—¿Y qué les contestó?

—«No hagan comedias». Ipso facto, declaré a voz en cuello que todo había sido preparado en Palacio. Luego, llamé al repórter López Marín, con quien tenía mucha confianza, y le dije: —«Oiga: suba y tenga la bondad de traerme el sombrero y el bastón. Pero recójalos con calma, ¿eh? Nada de apresuramientos». (Yo conocía el temperamento nervioso del periodista y no quería dar la sensación de una fuga). Cuando él regresó, agregué: —«Llámeme un coche». Y me fuí...

—Media hora después—recuerda Melchor Herrera—casi toda La Habana estaba en su domicilio.

—Entre los pejes gordos—prosigue San Miguel—llegó Chalons, Secretario de Obras Públicas, que venía de parte de José Miguel a lamentar lo sucedido. —«Bueno—respondí—, usted es un hombre correcto, pero dudo que lo sea... bueno, usted me entiende. El cree que yo me opongo a lo del Arsenal y no es verdad. Recuérdele de mi parte que cuando todos le abandonaron en la desgracia, todos, yo solo fuí su amparo. Que durante muchas noches llegó a mi casa a pedir orientación para la mente y pan para el cuerpo». D. Marcelino Díaz de Villegas, Secretario de Hacienda, apareció después. Estaba muy afectado. —«He sentido eso. Gómez también». —«Ah. ¿pero usted?...» —«Vamos a hablar de otra cosa». Entonces, desengañado totalmente de los hombres, me retiré de la política, renuncié el acta y volví a los Estados Unidos. Simultáneamente, hice el propósito de dejar, asimismo, el diario. Y entregué «La Lucha» a José Hernández Guzmán. Era, en la época, uno de los mejores rotativos de la América. Hay que ver la modestia con que se estableció. Oiga: el día que se embarcó Márquez Sterling había en caja cuatrocientos duros y yo ordené al Administrador que se los diera. Y el sábado, para liquidar al personal, tuve que vender un valioso reloj de leontina al señor Alonso, empeñista. Pero Hernández Guzmán se apartó en seguida de mi línea de conducta. Por ejemplo: yo tenía el fetichismo de las casas viejas para instalar el periódico, pues en ellas siempre obtuve mucho progreso. El adquirió esa casa de Amistad, que era un palacio del Marqués de Pinar del Río. Cuando me enteré de la operación, en París, murmuré: —«¡Qué barbaridad! ¡Se desgració la empresa!» En revancha, no volví más a «La Lucha».

—Dispense usted, don Antonio—expongo—pero **no le alabo** la determinación. Ese cotidiano era la obra de toda su vida. Nunca debió abandonarlo ni menos permitir que desapareciera.

—Bueno, es su criterio y lo respeto. Pero un diario es como una mujer, que si usted se pelea con ella y vuelve a verla, se reconcilia. Para olvidar, hay que separarse radicalmente. Además, veinte años necesitó Hernández Guzmán para acabar con el periódico...

—¿Supo usted que declinaba?

—Ya lo creo. Una tarde, él fué al «Conuco» a quejárseme. —«Vamos a ver, Guzmán—le dije—quítese el saco». —«¿Cómo?» Entonces le aclaré el sentido figurado de mis palabras. —«Y después, el chaleco. Y la camisa. Y el pantalón. En fin, imagínese totalmente desnudo. ¿Puede usted salir a la calle así?» —«¡No!» —«Pues lo mismo le pasa a «La Lucha». Usted le ha quitado todos los servicios especiales, echado de la redacción a todos los viejos, peleádose con Escobar y Juan Gualberto, en fin: la ha dejado desnuda. ¡No puede salir a la calle!»

—Verdad.

—¡Ah, si supiera!... En una ocasión, que estaba de buenas, pasé por la administración y recomendé a los sorprendidos empleados: **—«No robar tanto».**

Una carcajada general acoge la anécdota.

Inmediatamente, yo consulto el reloj. Llevamos cuatro horas de conversación... y de paseo a través de los salones.

—Aún queda el tercer piso por ver—indica don Antonio.

—Pero es que no puedo tenerme en pie de la fatiga—declaro.

—Y yo igual—asiente Robreño.

—Pues vayan por el elevador. Arriba se sentarán.

Accedemos.

Al llegar allá, el propio San Miguel nos abre la portezuela del aparato. ¡Había subido por la escalera, con agilidad de mozo que nos desconcierta y ridiculiza!...

—¡Qué hombre!—comenta Robreño.

—¡Qué hombre!—repito.

Y con ese himno a la increíble fortaleza física del insigne octogenario, concluye la entrevista.

OCTAVIO DE LA SUARÉE

San Miguel conserva, como un tesoro, autografiadas de quienes fueron sus buenos amigos: el ex Presidente Teddy Roosevelt y el ex Interventor Magoon.

VECINOS del Sevres singular, que ostenta paisajes de Cuba, se pueden admirar dos lienzos de Jacobo Ruisdael y «El Cardenal», de Rosales.

EN UN GESTO gentil que DIARIO DE LA MARINA mucho le agradece, don Antonio San Miguel y Segalá nos remite esta foto, tomada hace muchos años y en la que aparece completo—con dosel—el lecho ocupado por la Infanta Eulalia.

EN EL MUSEO San Miguel se destacan gobelinos monumentales, ya anteriores a la fundación de la famosa fábrica francesa, ya procedentes de la misma.

M.E.C.D. 2016

Pecas

¿Desea Ud. Quitarlas?

LA "Crema Bella Aurora" de Stillman para las Pecas blanquea su cutis mientras que Ud. duerme, deja la piel suave y blanca, la tez fresca y transparente, y la cara rejuvenecida con la belleza del color natural. El primer pote demuestra su poder magico.

CREMA
BELLA AURORA
Quita las Pecas & Blanquea el cutis

De venta en toda buena farmacia.
Stillman Co. Fabricantes, Aurora, (Ill.,) E. U. A.

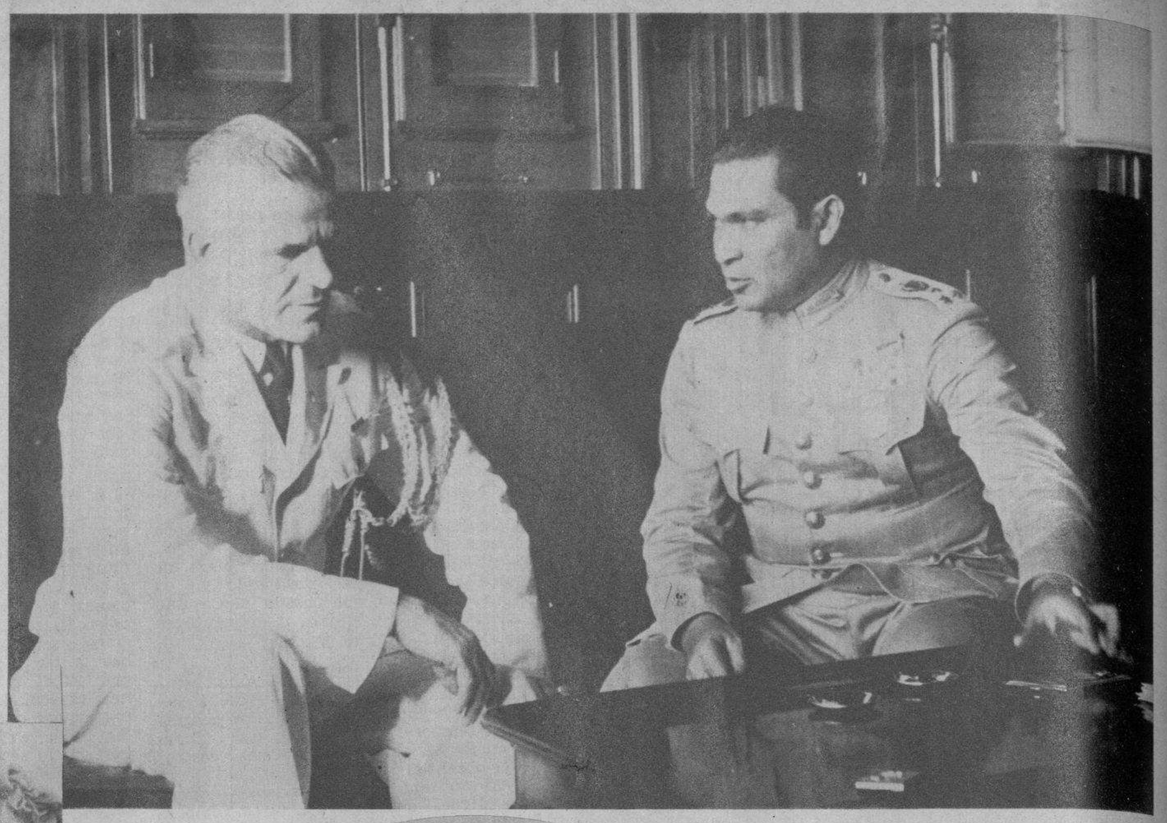

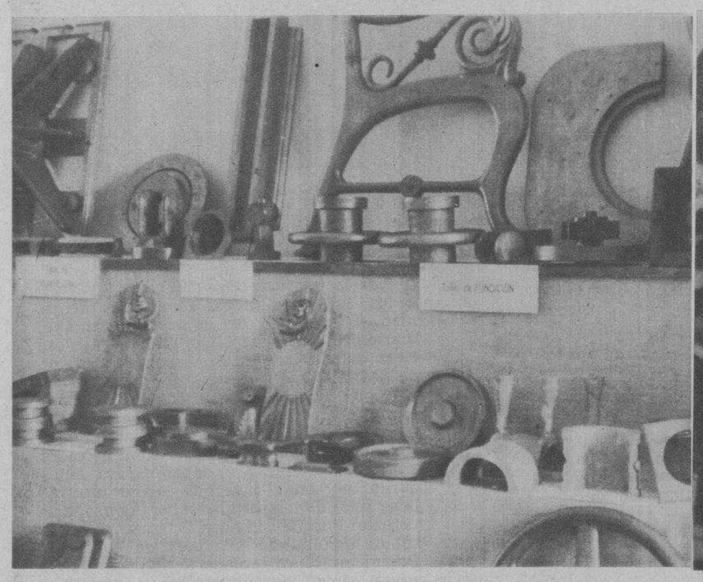

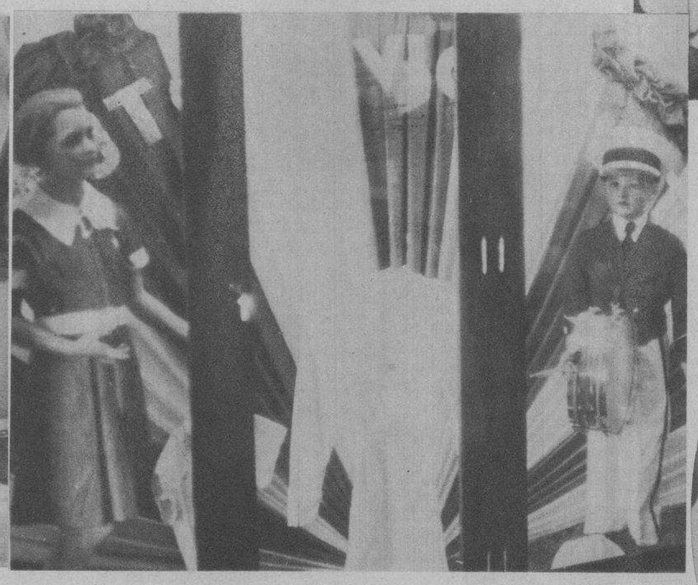

TRES FOTOGRAFIAS tomadas en la magnífica exposición que se está efectuando en el Centro Superior Tecnológico de Ceiba del Agua, del Instituto Cívico Militar, mostrando los trabajos confeccionados por los niños y niñas alumnos de este Centro. (F. D. M.)

UNA BRILLANTE representación de nuestro mundo intelectual concurrió en días pasados al recital de piano ofrecido por la señorita Josefina Hernández Daniel, a quien se augura un espléndido porvenir artístico. Entre los concurrentes se destacan en la foto los doctores Luis Machado, Presidente de la Comisión Nacional del Turismo, y José María Chacón y Calvo, Director de Cultura. En la otra foto: La notable pianista, en un instante de su magnífico recital. (Fotos D. M.)

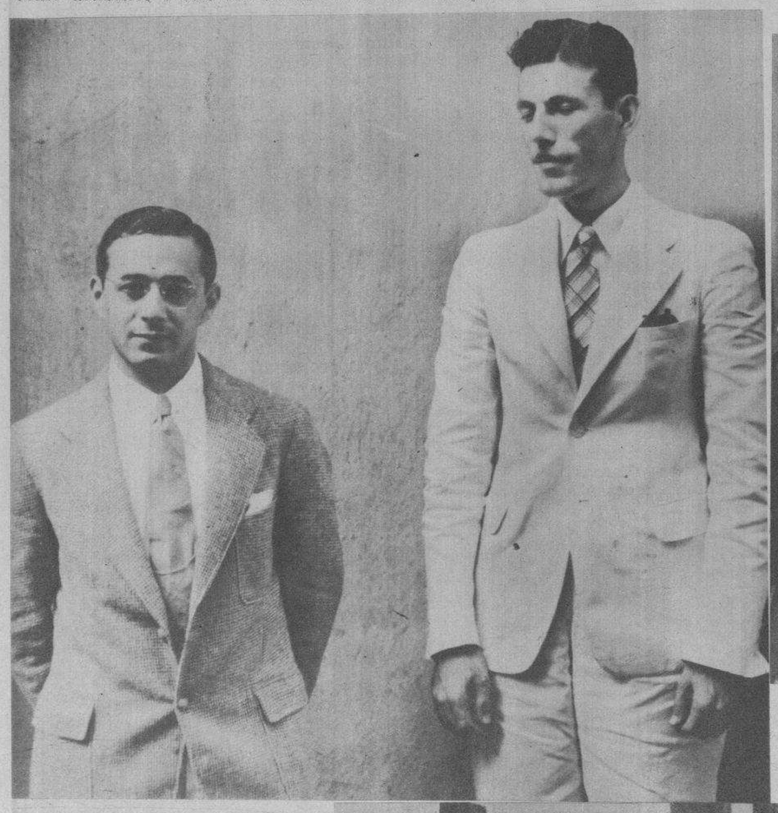

EN LA MAÑANA de ayer embarcaron en el vapor «Cuba», hacia New York, el distinguido rotario señor José C. Vior y su distinguida esposa Carmelina Menéndez de Vior. (F. D.)

VISITO la Administración del DIARIO el Sr. Dante Cappabianca, gerente de exportación de la Schick Dry Shaver Inc., fabricantes de máquinas de afeitar eléctricas. Le acompañó el Sr. Corvin, siendo atendidos por nuestro compañero Sr. Benítez. (F. D.)

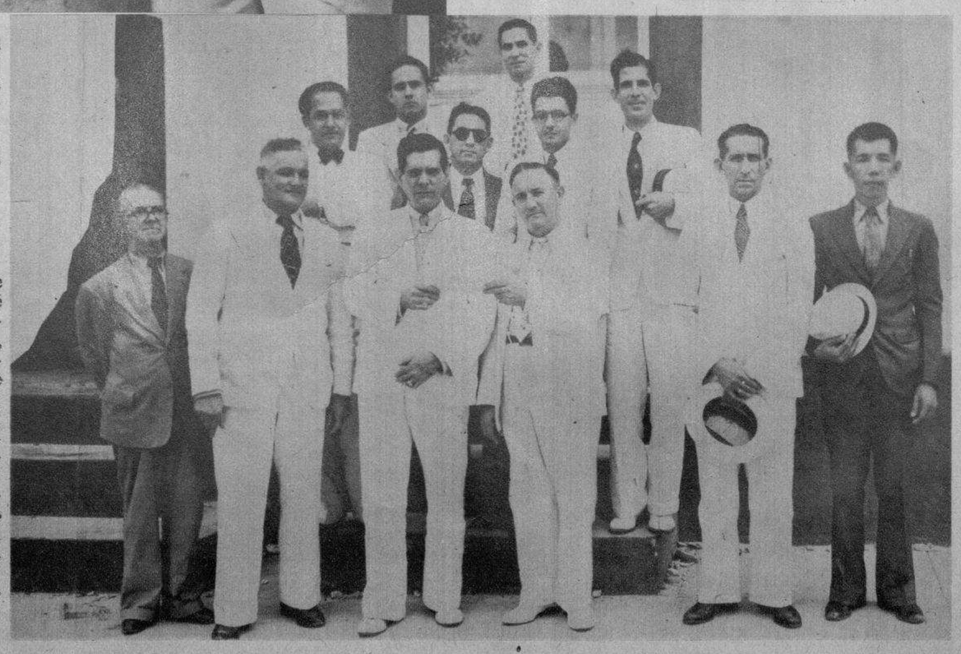

GRAFICAS de Ranchuelo. — He aquí una Delegación del «Comité de Defensa Local de Cruces», integrada por Ambrosio Mencía, Presidente de la Cámara de Comercio; Mario Cobas, Presidente de la Asociación de Periodistas; Arturo Ruiz, Alcalde Municipal; Carlos Teira, Presidente del Liceo Martí; Alfonso Pont Cay, de «Unión Asiática»; y Enrique Medialdea, Jacinto León, Juan Vilaragut, Juan Monagas, Aquilino Piedra y el doctor José Manuel Morales Peña, haciéndole entrega al señor Amado Trinidad y Velasco, del Título de Presidente de Honor del Comité de Defensa Local de Cruces. (Foto D. M.)

ANTES de su partida a los Estados Unidos—para donde saldrá mañana—el teniente coronel del Ejército americano Mr. Timberlake, que ha permanecido en Cuba una larga temporada como agregado militar a su Embajada, hizo una visita al jefe del Ejército Constitucional coronel Batista. Nuestro fotógrafo sorprendió un instante de la cordial despedida. (Foto D. M.)

UN NUMEROSO grupo de compañeros y varios jefes militares dispensaron un caluroso homenaje al capitán Genovevo Pérez, a quien se acaba de ascender por sus merecidas notas durante los ejercicios de tiro de artillería. Aquí se ve, después del homenaje, al teniente coronel Francisco Tabernilla, imponiendo las insignias correspondientes al nuevo capitán. (Foto D. M.)

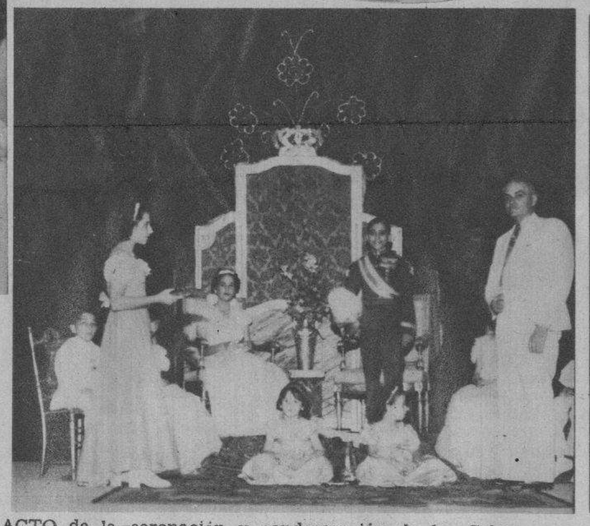

ACTO de la coronación y condecoración de los Soberanos de la Alegría Infantil, de Sancti Spíritus, en la solemne velada celebrada en el centenario Teatro Principal, durante las fiestas santiagueras de 1938. El señor Alcalde Municipal, después de efectuadas las ceremonias de ritual, y la niña Esperanza Ruhí Díaz, «Reina de la Alegría de 1937», que ofreció la corona a su digna sucesora la niña Haydee Peraza. (F. D. M.)

LA BELLA señorita Aurora Pestana Morales, que próximamente ofrecerá un recital poético bajo los auspicios del Departamento Municipal de Cultura de la Habana. (Foto D. M.)

SANCTI SPIRITUS.—La gran comparsa de «Hadas del Ensueño», que asistió al primer baile de la temporada en los salones de la Colonia Española. En primer término, la «Reina del Santiago» y sus damas de honor, portando vistosos ramos de flores, obsequio de la prestigiosa sociedad hispana y ofrecidos por su Directiva, en los momentos de efectuar su entrada la Soberana y su Corte, como invitados de honor. (Foto D. M.)

Los Niños Bien Nutridos Están Llenos de Vida

LA leche DRYCO hace que su hijo crezca sano, con buenos dientes y huesos derechos y fuertes.
DRYCO es el mejor substituto de la leche materna.
Con DRYCO, el niño duerme bien, está libre de fiebres y vómitos y su peso aumenta.

DRYCO
LA LECHE IDEAL PARA NIÑOS

M.E.C.D. 2016