1 A SECCION 1

SERVICIO DE ASSOCIATED PRESS. Esta queda autorizada para usar nuestro servicio y noticias de información.

Servicio exclusivo de la agencia «Havas» y del «Herald Tribune», de New York.

DIARIO DE LA MARINA

El DIARIO DE LA MARINA es el periódico más antiguo de Cuba. Fué fundado en el año mil ochocientos treinta y dos.

Servicios especiales de España. Hilo directo con New York y recepción directa por radio de otros servicios.

1 A SECCION 1

AÑO CVI.—NUM. 182 ACOGIDO A LA FRANQUICIA POSTAL LA HABANA, DOMINGO, 31 DE JULIO DE 1938.—SAN IGNACIO DE LOYOLA TIEMPO PARA HOY: BUENO: PRECIO: 5 CENTAVOS

Derrotan los japoneses a los rusos en lo que se estima "la primera batalla de una guerra"

TOKIO, julio 31. (Domingo). (AP).—El Japón y la Rusia Soviética están librando hoy lo que en el Ministerio de la Guerra de Tokio se califica de "lucha terrible", durante la cual las tropas japonesas recuperaron el territorio disputado junto a la frontera manchuriano-siberiana. La situación es extremadamente peligrosa. A lo largo de la línea limítrofe, de ambos lados, se han desplegado grandes contingentes de tropas. Se dice que las rusas están bombardeando un punto determinado de la frontera, con su artillería pesada, la que han emplazado en el lomerío próximo. La nota del Ministerio de la Guerra dice que las fuerzas niponas no solamente volvieron a apoderarse de la altura cercana a Chang Ku Feng que las soviéticas ocuparon el 11 de julio, sino también de otras posiciones de la misma región, y que eran igualmente discutidas por las dos naciones. La batalla, que parece ser de suma importancia, al parecer ha agregado un sangriento capítulo del rozamiento que comenzó con la ocupación por un destacamento ruso de la loma de Chang Ku Feng. Las ordenanzas militares niponas prohiben informar sobre el número de soldados que están combatiendo, las bajas y los demás detalles de la lucha, aunque por la forma en que los centros oficiales de Tokio se expresan, no cabe duda de que el encuentro es de los más importantes que se hayan librado en la tormentosa frontera ruso-manchuriana. El vocero oficial del Ministerio de la Guerra declaró esta mañana:

"Hace dos días que las fuerzas soviéticas ocuparon Sha-Cho-Feng, a unas mil yardas al Norte de Chang Ku Feng, y comenzaron a fortificar la posición, al igual que previamente habían hecho con la última." Y agregó: "Los rusos chocaron con los guardias de la frontera manchukoita, pero fueron rechazados y más tarde volvieron con refuerzos. Los japoneses contraatacaron, iniciándose una terrible lucha tanto en Sha Cho Feng como en Chang Ku Feng. Las tropas soviéticas están en empleando unidades motorizadas, comprendiendo tanques y artillería. Chang Ku Feng fué recuperado por los nipones a las 4.40 de la madrugada de hoy, y Sha Cho Feng a las 6.00 de la mañana. Los cañones rusos están bombardeando a Ku-Cheng, un punto próximo al lugar de la colisión. El choque ha sido una gran sorpresa para todos en Tokio, ya que poco antes el Gobierno había declarado oficialmente que sólo se usaría de medios diplomáticos para solucionar la difícil controversia por la soberanía en los distritos fronterizos disputados

CONTINUA VIGILANTE EL GOBIERNO PARA IMPEDIR EL ALZA INDEBIDA DEL PRECIO DE LA GASOLINA Y DE LAS MEDICINAS

(COLUMNA TRES)

Barcelona confiesa que ha terminado su ofensiva, pero ahora comienza la nacionalista

IMPRESIONES

Excmo. Sr. D. Félix Gordón Ordás.
Distinguido señor:

Perdóneme que en la disputa entablada entre el señor Cabal y usted tercie ahora con la sana intención de ponerle punto final, a ser posible.

En toda polémica sucede, señor Gordón Ordás, que los polemistas se apartan, aun sin quererlo ellos, del punto primordial que la motivó, por lo que no sólo queda éste mal dilucidado, sino, por lo común, más turbio todavía.

Esto, que es atribuíble al acaloramiento natural de los polemistas, en el caso que nos ocupa tiene trazas de conducir a Cabal a probarnos que es usted uno de los hombres más detestables del planeta, así como usted terminará por querer convencernos de que es uno de los varones más piadosos de este pícaro mundo sublunar en que vivimos.

Y, francamente, ni al público ni a este periódico interesa que sea usted ni una cosa ni la otra.

La querella se originó porque Cabal dijo en un artículo, respondiendo al cargo que usted le hacía de ser él un señorito, que era usted uno de los innumerables diplomáticos comisionistas de la España roja que, con las facturas de armamentos, se han preparado para luchar con ventajas, hasta el fin de sus días, contra las adversidades y lacerías que acosan al hombre desde la cuna al sepulcro. Y usted, justamente indignado, se revolvió contra el «maldiciente» y, a vuelta de ciertas apocalípticas confuras y de ciertas originales definiciones sobre el honor de los aristócratas y la honra de los del pueblo, lo conminó a que probase que su aserto era verdad o a que confesara su mala índole de destrozador de honras.

Aproximadamente doce cartas se han cruzado entre el señor Cabal y usted, y francamente he de declararle que bien podrían constituir la primera docena de epístolas de unas quinientas que tienen en proyecto publicar. Ello se debe a que usted se empeña en que el señor Cabal presente las pruebas de que es usted o ha sido usted comisionista de armas, y a que el señor Cabal ha adoptado la táctica prudente, pero más segura, de los famosos «bolsones» con que las tropas de Franco han ido reduciendo el territorio de los de usted a límites parecidos a los del campo de deportes de cualquier cervecería cubana.

Pero es el caso, señor Gordón Ordás, que siendo yo y no Cabal quien tiene que ver por el espacio en mi periódico y no existiendo por parte del DIARIO DE LA MARINA el menor deseo de que sea verdad lo que le achacara nuestro redactor, procuraré que estas consideraciones mías sean, no sólo lo más breves posible, sino también que le dejen a usted plenamente satisfecho.

Usted, señor Gordón Ordás, es un político luchador, profesional distinguido y hombre de mundo, por lo que no puede usted incurrir en las confusiones de un pobre seminarista. Usted sabe, tan bien como yo, que esa clase de pruebas que usted exige sólo son inexcusables cuando se formulan acusaciones ante los Tribunales de Justicia, con la intención de que recaiga la condigna pena sobre el culpado; y no creo que haya sido éste el propósito del señor Cabal, que ni es policía, ni fiscal de oficio ni creo que tenga interés alguno en que los hombres de la república roja de Barcelona se conduzcan allí o en el extranjero con mayor escrupulosidad.

Usted, repito, que ha vivido mucho militando casi siempre en los terrenos cizañosos de la política, no ignora que la opinión sobre los hombres públicos o funcionarios de alta categoría no la forma el pueblo teniendo delante los libros registros de cárceles y presidios. La opinión pública es mucho más complicada y sutil que el Estado en la clasificación de los hombres. Si así no fuera, correría usted, como político, el riesgo de que en vísperas de elecciones y al lado de un cartel electoral suyo, apareciese el de algún famoso y astuto traficante en opio recomendándose al electorado en esta forma:

«Votad por Ginesillo de Pasamonte, honorable ciudadano que, como su contrincante Gordón Ordás, no ha tenido nunca cuentas con la Justicia».

El hecho de que Cabal pueda presentar o no pruebas documentales de su aserto no quita ni pone un ápice en la veracidad o mendacidad del mismo, de igual modo que si mañana el ilustre Benavente le conminase a que probara la imputación que le hiciera sobre una real o supuesta peculiaridad del gran dramaturgo, dudo mucho que pudiera probársela, y no por ello quedaría, a los ojos de las personas de juicio, como un vil difamador.

Los escritores públicos, Don Félix, no somos policías. Eso usted bien lo sabe, y si nos viéramos forzados a presentar las pruebas documentales o testificales de cuanto decimos, la crítica sería imposible, y trabajo le diéramos a los conspiradores de cualquier parte del mundo para llevar a cabo una revolución.

No está el periodista en el mismo caso que el que acusa ante un Tribunal. Este persigue el castigo del acusado y a veces la compensación económica por el daño recibido. El periodista responsable lo hace con el aval de la opinión pública o de una parte de la opinión pública, que es el auditorio a quien se dirige y, al mismo tiempo, el tribunal que formula sentencia, y no pretende que encarcelen al acusado ni que lo sometan al pago de multa alguna. Cuando un cronista, pongamos por caso, **haciéndose eco de lo que constituye un estado de conciencia en el público**, dice que tal pelotari hace un juego sospechoso o francamente intolerable, en nada resplandecerá la conducta del pelotari el que conmine al cronista a que le pruebe que anduvo o anda por el terreno **non sancto** de los tongos. Porque el que a un pelotari lo cohechen constituye algo tan difícil de probar como el que perdiendo territorio se ganan las guerras. Precisamente el no poderlo probar es lo que obliga al periodista a decirlo, pues si tuviera las pruebas en su poder, se ahorraría el tenerlo que escribir.

Pero es que no son sólo los periodistas, apreciado señor don Félix, los que casi nunca pueden probar lo que están en la obligación de decir. En ocasiones, la misma Policía, organismo técnico creado para probarles a los delincuentes que lo son, fracasa de modo deplorable en su cometido.

¿No recuerda usted el caso de Al Capone? Toda la Policía federal de los Estados Unidos, ayudada por la de algunos Estados de la Unión, durante años anduvo con la lengua fuera detrás del príncipe de los hampones yanquis; y lo curioso es que Al Capone no está en la cárcel purgando sus delitos, pues éstos «no se le pudieron probar». Sin embargo, no creo que cuando salga del presidio, donde purga el descuido de no tributar lo que le correspondía, pretenda poner en aprietos al periodista que al escribir sobre él lo haga prescindiendo de los archivos judiciales.

Digo todo esto, Don Félix, porque ante la aseveración de Cabal se ha revuelto usted con furia, y, no conformándose con las explicaciones que le fueron dadas, parece como que quiere usted sentar sobre un hecho negativo (la falta de pruebas) un hecho positivo (la prueba de todo lo contrario), y a eso, que en buena lógica es inadmisible, se aferra usted con una fruición que corre el riesgo de parecer sospechosa a los enemigos de usted, entre los cuales puede estar seguro de que no me cuento. Por lo cual le suplico que no vaya a ver en mi referencia al caso de Al Capone una alusión de mal gusto que sería imperdonable dados mi ninguna enemiga hacia usted, el respeto que todo adversario correcto me merece y su carácter de huésped que me obliga asimismo a usar con usted toda clase de comedimientos.

Me alegraré, sí, muy mucho de que el tiempo, gran aclarador de todas las cosas, esclarezca ésta que tanta zozobra le produce, disipe esos nubarrones que la guerra civil de su patria ha ido acumulando sobre la reputación de casi todos sus hijos.

Ello, créame usted, que me satisfaría tanto como me duele verlo preocupadísimo por cierta clase de acusaciones que a los hombres de su envergadura política e intelectual sólo deben servir para un mejor temple del espíritu y una mejor forja del carácter.

Quedamos, pues, en que sí, como decían los escolásticos, lo que prueba demasiado no prueba nada, lo que nada prueba, decimos nosotros, puede llegar a probar demasiado, por lo que insisto en que no debe dar usted importancia excesiva a las pruebas y sí mucha a esa euforia inefable, que nace de la seguridad de una conducta sin tacha, que no dudo ha de sentir usted como la siento yo en el terreno donde me combaten y desde el cual le extiendo la mano

J. I. R.

NUEVOS CONSEJEROS SON ELEGIDOS EN EL COMITE FRANCO-NORTEAMERICANO

PARIS, julio 30. (Havas).—El Comité Francia-América ha electo miembro del Consejo de la Sección Franco-Norte-Americana, a Lawrence Hills, director general del «New York Herald», que reemplaza a Walter Gay, recientemente fallecido.

Pierre Barthelemy fué también electo miembro del Consejo de la Sección Franco-Américo-Latina, ocupando la vacante dejara por la muerte de Jules Chevalier.

ESTADO DEL TIEMPO

Nota del mediodía del sábado

Persisten altas las presiones en el Atlántico extendidas hacia el Oeste hasta el extremo oriental del golfo de México y cubriendo también gran parte de la porción oriental de los Estados Unidos. En el mar Caribe y en el resto del Golfo las presiones son casi normales y el tiempo bueno.

Pronóstico para el domingo: Buen tiempo. Calmas y vientos flojos a frescos del Noroeste al Sur. Algunas turbonadas, más probables después del mediodía.

Observatorio Nacional.

SE APLICARA RAPIDAMENTE EL DECRETO QUE REGULA EL PRECIO DE LAS MEDICINAS

Declaraciones en ese sentido del Secretario de Comercio.

Sólo se espera que Sanidad designe sus delegados, para en el acto iniciar los trabajos. Un boletín con los precios

El señor Raúl de Zárraga, Secretario de Comercio e interino de la Presidencia, recibió ayer en su despacho de Palacio a los repórters con los cuales—dijo—deseaba departir sobre asuntos de nacional interés.

Comenzó refiriéndose al Departamento de Comercio y dijo que allí todo marcha al día, ya que cuantas cuestiones le conciernen o se le encomiendan son despachadas sin demora.

—Como Secretaría encargada de velar porque no se alteren sin justificación los precios de las cosas—añadió—debo informarles que tan pronto se reciben en ella denuncias del particular, actúa inmediatamente.

«Así ha ocurrido en el caso del Representante a la Cámara, señor Regalado poniendo en conocimiento nuestro la subida del valor del galón de gasolina, contra lo dispuesto por el Gobierno, que le fijó precio a dicho producto.

Pues bien, se ha ordenado a los inspectores del ramo hacer las investigaciones pertinentes a fin de actuar conforme a los resultados del informe que nos eleven esos funcionarios.

Por lo que respecta al precio de las medicinas debo informarles que en mi Departamento ha comenzado a funcionar administrativamente el Negociado que tiene la misión de aplicar el decreto regulando el precio de los productos farmacéuticos.

Sólo aguardamos, para iniciar importantes trabajos a que la Secretaría de Sanidad designe sus delegados a la comisión que actuará en todo lo relativo al problema de las medicinas; comisión en la que estará representada también la Secretaría de Comercio.

«Una vez constituída la comisión iniciará sus labores, encaminadas a investigar las razones del alza en los precios de los medicamentos, patentes, drogas, etc. etc.

«La Secretaría de Comercio abriga el propósito de editar, en su oportunidad, un boletín semestral con el precio de las medicinas.

«Dentro de sesenta días se editará el primer boletín que se repartirá profusamente y se hará fijar en droguerías y boticas para conocimiento del público consumidor.

«Merced a los cónsules cubanos la Secretaría conocerá al día los precios de las medicinas en su mercado de origen. Respecto de los fabricados en Cuba, la comprobación es más fácil, desde luego.

El señor Zárraga manifestó que no ha sido señalada audiencias para el lunes, ignorándose la fecha del próximo Consejo de Secretarios.

El Señor Presidente no irá a Varadero

Interrogado anoche el señor Presidente de la República, respecto a su viaje a Varadero, para presenciar las competencias de remos y natación, declaró:

«Me resulta imposible asistir a las regatas porque estoy haciendo un trabajo muy importante que no puedo por el momento interrumpir.

Visitas a familiares enfermos

El Señor Presidente giró ayer visitas al Secretario de la Presidencia doctor José Enrique Bringuier, recluído en una clínica a causa de una operación quirúrgica.

A su primo hermano José Laredo que se encentra también enfermo, y a su sobrina Isabel Garcerán, víctima de un accidente automovilista.

LOS JINETES MILITARES FRANCESES NO VIENEN A LA COMPETENCIA HIPICA

PARIS, julio 30 (Havas).—El Gobierno de Cuba había invitado oficialmente al de Francia para que enviase un team de oficiales de caballería de su ejército a las competencias hípicas que se celebrarán en La Habana en septiembre próximo. No obstante las reiteradas gestiones del señor José René Morales Ministro de Cuba, en París, hoy fué notificado a éste que el Gobierno francés se ve en la necesidad de declinar la amable invitación, debido a que el grupo de jinetes militares que le representa en las justas internacionales, está comprometido para tomar parte en las de Dublín.

EN ALEMANIA HABRA ZONAS MILITARES QUE NO PODRAN VISITAR LOS EXTRANJEROS

BERLIN julio 30 (AP).—Esta noche se anunció que en breve se dictarán disposiciones restringiendo los movimientos no solamente de extranjeros sino también de los alemanes, por las regiones militares estratégicas de Alemania.

Una orden prohibiendo la permanencia de extranjeros en activo servicio militar en ciertos distritos comenzará a regir tan pronto se publique en la Gaceta Oficial.

A partir de la publicación de la orden todo militar extranjero en activo servicio no podrá penetrar en las áreas prohibidas o se expondrá al castigo.

La ley define las zonas prohibidas.

SE PERFORARAN NUEVOS POZOS DE PETROLEO EN UNA REGION DE MEXICO

CIUDAD MEXICO, julio 30. (Havas).—La dirección general de la Administración Nacional de Petróleos ha ordenado reanudar los trabajos de perforación de dos pozos en el istmo de Tehuantepec, así como el pozo 29, en la región de Poza Rica.

FUE OTORGADO A ZULOAGA EL PRIMER PREMIO DE LA EXPOSICION DE VENECIA

BURGOS, julio 30. (AP).—Le ha sido discernido a Ignacio Zuloaga el primer premio de la Exposición Bienal de Pinturas de Venecia. El ilustre pintor distribuyó el dinero entre los obreros que construyeron el pabellón español.

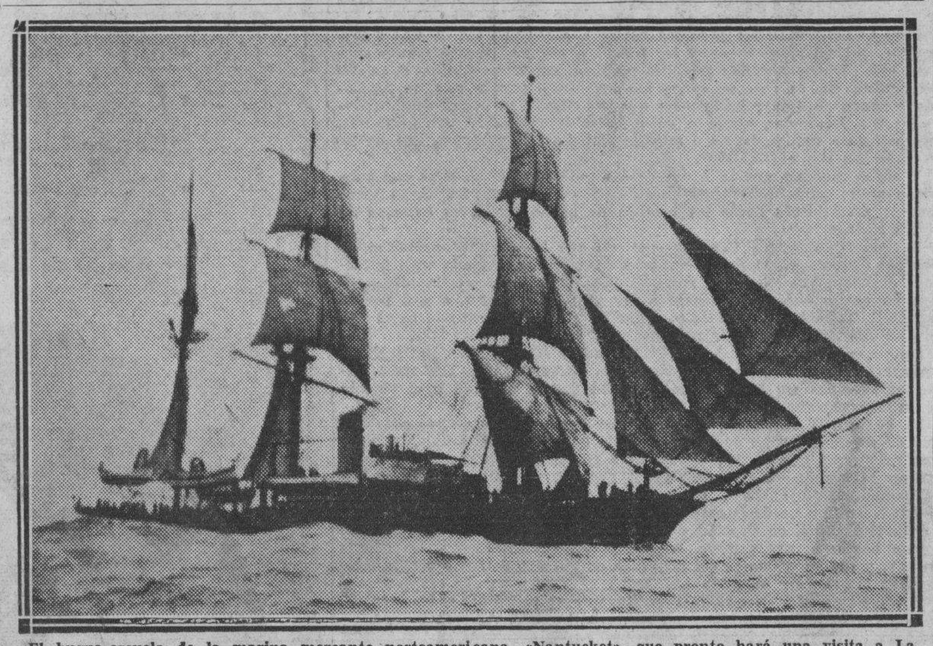

El buque-escuela de la marina mercante norteamericana, «Nantucket», que pronto hará una visita a La Habana, atravesando el Atlántico, desde las Islas Madera hasta San Juan de Puerto Rico, a donde llegó recientemente. En la foto puede apreciarse el aspecto—ya muy raro en estos tiempos, en que la navegación a la vela casi ha desaparecido de los altos mares—del bergantín, a trapo desplegado. El «Nantucket» tiene 62 años de construído, y todavía se conserva en magníficas condiciones marineras. Ocho de los 116 cadetes que hacen un viaje de instrucción en el buque escuela tiraron más de cuarenta planchas del bergantín navegando, pero debido a la mar gruesa, sólo fué lograda la que reproduce el grabado. El «Nantucket» salió de Boston el 16 de mayo último, y regresará al mismo puerto en septiembre, después de su escala en La Habana.

Sigue el avance nacionalista en varios sectores

En el Ebro fueron diezmadas las tropas rojas. La aviación de Franco se mostró activa

SALAMANCA, Julio 30 (Havas).—El comunicado oficial del Gran Cuartel General informa lo siguiente, sobre las operaciones militares en los diversos frentes:

En el frente de Extremadura las tropas nacionales conquistaron el pico de Escalada.

En el de Valencia los rojos contraatacaron algunas de nuestras posiciones, siendo rechazados y abandonando sobre el campo 482 muertos y heridos. Un batallón enemigo que quedó aislado en el fondo de una torrentera fué aniquilado por nuestro fuego no obstante los esfuerzos desesperados que hizo el mando adversario para salvarlo.

En el frente del Ebro las fuerzas nacionalistas progresaron de modo brillante conteniendo en todos los sectores a los rojos y diezmando a las unidades que pretendieron hacer resistencia.

AVIACION.—El viernes fueron bombardeados los objetivos militares de los puertos de Valencia, Gandía, y Alicante, así como las estaciones de Camorils y Hospitalet. Nuestras bombas aéreas alcanzaron los depósitos de material de guerra, produciendo en ellos grandes explosiones.

Comunicado de Barcelona sobre la jornada del sábado

BARCELONA, julio 30 (Havas).—El comunicado del Ministerio de Defensa dice hoy que en el frente del Este se combate con intensidad al Norte de Fayón y en las cercanías de Villalba de los Arcos. La aviación nacional bombardeó con sostenida tenacidad las líneas del Gobierno y las aldeas próximas a la corriente del río.

En el frente de Levante se combatió en el vértice de San Roque, perteneciente al sector de Manzanera.

En el de Extremadura los nacionalistas atacaron en el sector de Puente del Arzobispo, la zona de Aldehuela y de Vallehondo. En el de Madrid se hizo saltar un hornillo de mina cerca de la Granja Avícola.

En los demás frentes hubo calma.

TOMARON PRECAUCIONES A CAUSA DE RUMORES DE UN LEVANTAMIENTO EN JAMAICA

KINGSTON, Jamaica, julio 30. (AP).—Centenares de policías especiales están acuartelados en las estaciones policíacas de las principales ciudades de la isla, mientras la milicia acampa en los puntos estratégicos.

La tranquilidad, sí embargo, no se ha interrumido.

Se tomaron precauciones especiales con motivo de los rumores que habían circulado acerca de que se proyectaba un levantamiento para el día primero de agosto.

Los despachos que se reciben de distintos puntos indican que el peligro de tal levantamiento ha sido eliminado.

El Gral. Montalvo se entrevistó con Mr. Sumner Welles

Confía el ex-Secretario de Defensa en el futuro de la industria cubana

WASHINGTON, julio 30. (AP.) — El general Rafael Montalvo, ex Secretario de Defensa Nacional de Cuba, trató hoy con el Embajador Pedro Martínez Fraga y con el subsecretario de Estado Sumner Welles de asuntos relacionados con la industria azucarera de su país.

El general Montalvo y Welles fueron invitados del doctor Martínez Fraga en un almuerzo dado por el Embajador.

El señor Montalvo, que vino hace algún tiempo a este país como representante de intereses azucareros privados a estudiar la situación azucarera, salió esta misma tarde para Nueva York.

Declaró que su conversación con el Embajador y Mr. Welles se había limitado exclusivamente a cuestiones relacionadas con los problemas del azúcar.

Dijo que está completamente satisfecho con las medidas que está dispuesto a tomar el Gobierno de los Estados Unidos a favor de los intereses azucareros cubanos y para el mantenimiento de lo que calificó de "excelentes relaciones económicas que ya existen entre los Estados Unidos y Cuba".

DICESE QUE LA DICTADURA QUE EJERCE JUAN METAXAS EN GRECIA SERA VITALICIA

ATENAS, julio 30 (AP).—El gobierno griego anunció hoy formalmente que el dictador Juan Mataxas, que aplastó una rebelión ayer en la isla de Creta, será el primer ministro «vitalicio».

El ministro de Prensa, Theologos Nickoloudis, hizo este anuncio en un discurso que pronunció ante el comité que está preparando el programa de las fiestas que se celebrarán el 4 de agosto en conmemoración del segundo aniversario de la dictadura.

Aunque se había supuesto que el primer ministro Metaxas, que cuenta 68 años de edad, se proponía permanecer al frente de gobierno durante el resto de su vida, éste es el primer anuncio oficial de su propósito.

Triple choque de vehículos ocurrió anoche en Madruga

MADRUGA, 31, julio. (Por Teléfono).—En un lugar conocido por Entronque de Aguacate, en la carretera de Madruga, ocurrió anoche un triple choque entre un ómnibus, un camión y automóvil, resultando de la colisión dos personas heridas, una de carácter grave y la otra leve. El ejército inició las actuaciones, ignorándose los nombres de los lesionados, y cómo se produjo el hecho.

Murió en combate el jefe de una banda que siguió a Cedillo

CIUDAD MEXICO, julio 30. (AP).—Leonard Tapia, jefe de una banda de cedillistas, que había dinamitado un tren en el Estado de San Luis de Potosí, resultó muerto hoy en un combate con los soldados según informan los despachos recibidos en esta ciudad.

En los bolsillos del cadáver de Tapia se encontraron credenciales que indican que tenía el grado de capitán del ejército cedillista.

Tapia tenía también un salvo conducto que le había sido dado por las tropas federales cuando se rindió en Cerritos, poco después de comenzada la revolución.

Los despachos de San Luis, dicen que cuatro bombas hicieron explosión debajo de la línea de San Luis a Tampico, matando a dos pasajeros e hiriendo a diecinueve.

Contra las noticias que se dieron en las oficinas del Ferrocarril en esta ciudad, los despachos dan cuenta de que una partida compuesta de 12 cedillistas atacó el tren después de la explosión de la bomba, con la intención de robarlo. Entre la banda y los soldados que convoyaban el tren se entabló un tiroteo en el cual perdió la vida Tapia.

El Ministro de Denfesa envió un mensaje al comandante de la zona militar de San Luis de Potosí, en el día de hoy, que dice:

«Los ex-rebeldes cedillistas que fueron amnistiados no han sabido apreciar la magnanimidad del Presidente que los perdonó por sus pasados errores, por cuyo motivo ruego a usted se sirva dar las órdenes oportunas para la captura de los responsables de este acto salvaje de manera que sean castigados severamente y se dé un enérgico ejemplo a los que se olvidan de la clemencia del Presidente y se ponen fuera de la ley».

El Comité nacional de la Confederación de Obreros Mexicanos anunció que ha dado instrucciones a su unidad estatal en San Luis de Potosí, para que ofrezca a las autoridades locales y federales completa cooperación en la persecución de los que dinamitaron el tren.

COMO EN ACCIONES ANTERIORES, EL MANDO NACIONAL ACTUARA CON LA VIOLENCIA DE UN ALUD

A un costo elevadísimo los rojos han conquistado una cabeza de puente, que para nada ha de servirles y que tendrán que abandonar en breve sufriendo nuevas bajas

LOS NACIONALISTAS NO HAN TOMADO EN SERIO LA LLAMADA OFENSIVA IZQUIERDISTA EN EL RIO EBRO

(Interesante estudio del corresponsal de la Agencia «Havas» SR. ANDRE VINCENT)

ZARAGOZA, julio 30. (Por **André Vincent**, corresponsal de la agencia Havas).—El frente de Tortosa a Mequinenxa se ha estabilizado. Los rojos alcanzaron ya el máximo de profundidad que les fué posible y, contenidos en toda la línea por los refuerzos nacionales enviados por el mando, han comenzado a fortificarse, en toda la zona desde Iravet a Fayón. Esta última aldea está en poder de los nacionalistas, cuyas posiciones son muy sólidas.

La situación es la siguiente:

El enemigo, que logró concentrar efectivos importantes, mas no suficientes para desarrollar totalmente una operación de la envergadura que es el ataque a la orilla derecha del Ebro, tiene actualmente cortadas sus comunicaciones con la retaguardia. Los nacionales, pasado el efecto inicial de la sorpresa, contuvieron al adversario y sin pérdida de tiempo llevaron al frente tropas sobradas para constituir un dispositivo que les permitirá, en el día y la hora que ordene el Generalísimo, rechazar a todas las fuerzas rojas a la otra margen del Ebro.

PUNTO MUERTO DE LA OFENSIVA

Estratégicamente se ha llegado al punto en que uno de los antagonistas cesa de atacar, y el otro va reuniendo sus elementos para contra-atacar en el instante propicio. Es preciso siempre conceder su justo valor a la maniobra de los izquierdistas. El mando de éstos, en sus comunicados, ha dicho que todos los objetivos fueron alcanzados, y que la finalidad de la ofensiva no era conquistar territorio, sino paralizar indirectamente el triunfal avance nacionalista sobre Valencia.

La calma que se observa en la retaguardia nacional demuestra que, en conjunto, no ha ocurrido ni puede ocurrir nada grave. Para los que conocían el estado de espíritu de las segundas líneas nacionalistas cuando los rojos tomaron a Teruel, así como no pueden comprender el estupor de los que se asustan y todo lo temen a cada nueva tentativa del enemigo, se sienten reconfortados al ver la confianza que reina serenamente no sólo en la retaguardia, sino hasta en las mismas líneas del frente. Por otra parte, ni el Cuartel General ni el Generalísimo parecen conceder la menor importancia a la nueva y fracasada intentona de las fuerzas del Gobierno. Si se pudiera expresar el pensamiento del Generalísimo Franco, podría decirse, para explicar lo que está ocurriendo en el Ebro: «Los rojos llegarán a la línea tal y tal. Bien. Los contendremos sobre ella. Pondremos en el campo el dispositivo suficiente para perseguirlos cuando nos convenga hacerlo o, si esa gente tiene inteligencia bastante para iniciar la retirada, antes de que sea tarde...»

UN INCIDENTE SIN TRASCENDENCIA

En conjunto, desde el punto de vista militar, toda la batalla del Ebro sólo es un incidente más en la guerra. ¿Qué representa para el ejército enemigo la conquista de una cabeza de puente, por importante que sea? Nada de particular. Sería algo tal vez para un ejército en condiciones para tomar la ofensiva y para un mandato capacitado para dirigirla. Para los nacionales las cabezas de puente de Balaguer son puntos de partida para una acción futura, en dirección a Cataluña. Mas cuando se conocen las dificultades que presentan ciertas operaciones de conjunto para un ejército desprovisto de ciertos elementos, no se puede aceptar que una cabeza de puente, por trascendental que sea, sirva estratégicamente a las finalidades de un Estado Mayor como el rojo de Barcelona.

En la ciencia de la guerra el éxito no significa nada, o significa muy poco, si no se le puede explotar debidamente. Así como el enemigo ha confesado en sus comunicados que no explotará lo del Ebro, porque sólo quería aliviar la presión nacionalista en Levante, Franco afirma que explotará la situación allí cuando quiera hacerlo. Sus recientes victorias obligan al observador imparcial a creer a los rojos cuando anuncian que su propio ataque ha terminado, y al Generalísimo nacional cuando se muestra confiado en el resultado final de la lucha.

CONCLUSIONES QUE SE DEDUCEN

Por otra parte, si se examinan los resultados de la intentona del Gobierno, pueden derivarse las conclusiones siguientes:

Los rojos realizaron un esfuerzo considerable para lograr sólo, según sus propios comunicados, detener momentáneamente la ofensiva nacionalista contra Valencia, pero, ¿por cuánto tiempo? Además, hay que precisar si las pérdidas sufridas justifican militarmente la finalidad alcanzada. Es cierto que el Generalísimo tuvo que enviar algunas unidades al frente del Ebro, pero no es menos cierto, según informes que merecen plena confianza, que han sufrido pérdidas muy ligeras. Y además, ese desplazamiento de tropas no llega, ni con mucho, a la cifra indicada por el adversario. No es posible fijar la ascendencia de los efectivos trasladados al frente del Ebro, pero en reciente visita que hice al de Castellón, pude comprobar que en toda la línea de Teruel al mar, las fuerzas retiradas representan un porcentaje muy pequeño.

UNA AVIACION FORMIDABLE

Lo que sí se puede afirmar, es que el mando nacional envió al Ebro una aviación formidable. Es bien sabida la rapidez con que se desplazan las unidades aéreas, ya que una escuadrilla sólo necesita 25 minutos para volar, en formación, de Teruel a Mequinenza. Por esto no se puede hablar verdaderamente de que se haya retirado mucha aviación de aquí para allá, o de allá para aquí, puesto que la Quinta Arma tiene casi el don de ubicuidad: puede estar fácilmente en muchos lugares casi al mismo tiempo.

Gradualmente se llega a la conclusión de que cuando el Generalísimo Franco se decida a atacar las fuerzas rojas que actualmente se encuentran aisladas en la margen derecha del río, se verán en una situación asaz desesperada. Los aviones nacionalistas batiendo sin descanso la ribera izquierda, ha cortado completamente todos los abastecimientos de las fuerzas adversarias que cruzaron la corriente, de la misma manera que la artillería franquista puede silenciar cuando guste a las pocas baterías que las tropas del Gobierno han podido trasladar a la orilla derecha del Ebro.

BALANCE FINAL DE LA OFENSIVA

La infantería nacional es más maniobrera que la que tiene enfrente, delante de Gandesa. El adversario se verá así ante el dilema de ser destruído o capturado—que viene a ser la misma cosa—en la orilla derecha del río. De todos modos, la situación presente no puede durar mucho tiempo. El Generalísimo, que le gusta reflexionar, no permanecerá, sin embargo, inactivo. ¿Cuál será la situación cuando el enemigo sea arrojado a la ribera izquierda de la corriente? Pues una demora de ocho días en la ofensiva contra Valencia, al precio de enormes pérdidas del ejército rojo, las cuales repercutirán también en los resultados definitivos de Levante, desde el punto de vista de la defensa que el Gobierno piense y pueda hacer allí.

HENDAYA, en la frontera franco-española, julio 30. (AP).—Las fuerzas nacionalistas del generalísimo Francisco Franco han acabado, de manera definitiva, según las noticias que se reciben en esta ciudad procedentes de los dos ejércitos combatientes, con la ofensiva roja del río Ebro, y se disponen ahora, mediante una concentración de hombres y material, a recuperar el poco terreno que han perdido.

El Gobierno de Barcelona, por su parte, aunque admitiendo que los nacionalistas han acabado con la ofensiva, insiste en que sus fuerzas se mantienen en las posiciones que ocuparon desde el lunes pasado en que efectuaron el ataque por sorpresa.

La línea del Ebro apenas ha variado en los dos últimos días, en opinión del mismo Gobierno rojo de Barcelona, el cual confiesa que Gandesa no ha caído en poder de los milicianos.

Las informaciones de ambas partes están de acuerdo en que los nacionalistas están efectuando concentraciones de material y tropas para barrer a los rojos que cruzaron el río y obligarles a repasarlo.

Las noticias no hacen ningún secreto del hecho de que el general Vicente Rojo, el estratega número 1 del Gobierno (destituído ya una vez por sus fracasos), y sus ayudantes el coronel Lister y El Campesino, están atrincherándose en el pequeño territorio ganado, y se preparan para la defensa.

Se realiza la concentración y se mantiene el ataque aéreo

Dicen los partes de Barcelona que las fuerzas rojas dominan parte de la carretera de Gandesa a Alcañiz y Zaragoza con sus cañones y que desde las posiciones que ocupan pueden bombardear los convoyes nacionalistas que avanzan hacia el frente. (No obstante, los convoyes avanzan y la concentración se realiza).

Los aviones nacionalistas, por otro lado, continúan atacando las líneas de comunicación del Ebro y los despachos de Barcelona dan cuenta de que cuatrocientas bombas cayeron cerca de un puente-pontón en el período de veinticuatro horas.

Los centros militares de Barcelona dicen que están convencidos de que la ofensiva ha logrado ya su propósito, que era—dicen ahora—demorar el avance de los nacionalistas sobre Sagunto y Valencia, donde los milicianos han podido, aprovechando esta calma, mejorar las defensas y realizar algunos contraataques.

La semana comenzó, como se recordará, con una aplastante victoria de los nacionalistas en Extremadura, donde las fuerzas de los generales Queipo de Llano y Saliquet conquistaron más de tres mil kilómetros cuadrados de territorio, se apoderaron de 23 ciudades y pueblos con una población de cuatrocientos mil habitantes e hicieron por lo menos unos 20 mil prisioneros. La campaña de Extremadura no ha terminado y las fuerzas de Franco siguen avanzando hacia Toledo.

(Fué después de tan tremenda derrota cuando los rojos prepararon a toda pisa el cruce del Ebro para distraer la atención de las poblaciones rojas, a juicio de los elementos imparciales).

M.E.C.D. 2016

APROBARA EL CONGRESO PROXIMAMENTE EL CODIGO ELECTORAL; ENTRARA ENSEGUIDA EN VIGOR

VICHY HOPITAL

Para AFECCIONES del ESTOMAGO y del INTESTINO

Manantiales del ESTADO FRANCES

VICHY CELESTINS
AGUA DE REGIMEN DE LOS ARTRITICOS DIABETICOS HEPATICOS GOTOSOS

VICHY GRANDE GRILLE
ENFERMEDADES DEL HIGADO Y DEL APARATO BILIARIO

PASTILLAS VICHY ETAT, facilitan la digestión. Muy agradables. Las PASTILLAS con los COMPRIMIDOS y las SALES de VICHY ETAT completan el tratamiento de las AGUAS.

PALACIO

Las clases económicas de Morón

El señor Presidente de la República ha recibido el siguiente telegrama suscrito por las clases económicas de Morón.

«Pueblo de Morón pide Justicia y que se destine la cantidad que le corresponde de acuerdo con el plan de obras públicas por ser éste un término importante que cuenta con noventa mil habitantes, siete centrales azucareros y que se halla en completo estado de abandono sin acueducto, alcantarillado, granja agrícola, parque infantil, cuerpo de bomberos; sus calles intransitables con un servicio de alumbrado muy inferior. Sin carreteras con salida para ninguna parte».

Añade el telegrama: «Si seguimos en estas condiciones muy pronto habrá que poner en las afueras del pueblo un letrero que diga: «se vende un pueblo» ya que todos los habitantes, comerciantes, industriales y pueblo tendrán que buscar recursos en otros lugares.

El doctor Cosme de la Torriente

Informó a los repórters el doctor Cosme de la Torriente que había tratado con el señor Presidente de la República sobre el próximo viaje del crucero «Cuba» a la República de Santo Domingo para recoger los restos mortales de Baldomera Maceo devolviéndolos a esta tierra.

Dos invitaciones

El Presidente de la República recibió ayer dos invitaciones de la ciudad de Cárdenas, una de la Sociedad Colombista para la conmemoración el día siete de la salida de Cristóbal Colón de Palos de Moguer y descubrir la América y otra de la Federación Nacional de Detallistas para la inauguración del Congreso que se verificará durante los días 11, 12, 13 y 14 de agosto en aquella ciudad.

El Secretario de Gobernación

Manifestó el Secretario de Gobernación que en la entrante semana se propone continuar la inspección de los establecimientos penales de la República comenzando esta vez por la cárcel de Matanzas y de Pinar del Río.

Tocará al Supremo decir quéin debe de conocer una causa

Ni Urgencia ni el Juzgado de Instrucción se quieren encargar de dicho asunto

El proceso que se sigue al doctor Alberto González Pérez y al Procurador Antonio A. Vedía Lamas, acusados de injurias a los Magistrados de la Sala Primera de lo Civil de la Audiencia, es objeto actualmente de una cuestión de competencia por inhibitoria suscitada entre la Sala Quinta de lo Criminal, en funciones de Urgencia, y el Juzgado de Instrucción de la Sección Primera, ya que ambas jurisdicciones han resistido el conocimiento del asunto; dirá, pues, la última palabra, el Tribunal Supremo, superior común a las partes en litigio, y al cual han sido elevadas las actuaciones.

Se recordará que a virtud de escrito autorizado por dichos acusados en la litis planteada por el candidato a Representante por el Partido Liberal Sr. José Manuel Castillo, recusando a los miembros que integran la Sala Primera de lo Civil de la Audiencia, el Tribunal Supremo dió cuenta a Urgencia por el posible delito de injurias que hubieren cometido aquellos al verter conceptos que podían estimarse como tales injurias; la citada jurisdicción celebró el juicio correspondiente, fallando su incompetencia de jurisdicción para conocer y resolver el asunto y pasándolo a la ordinaria, o sea al Juzgado de la Primera; pero éste se inhibió también, por entender que no le correspondía, y como Urgencia resistiera, quedó planteada formal cuestión de competencia, que, como decimos anteriormente, dirimirá el máximo organismo judicial.

LA REUNION DEL CND EN LA CAMARA

Según impresiones que ayer nos fueron trasmitidas por varios representantes conjuntistas, en la reunión que tendrá efecto mañana, a las dos de la tarde, en el Comité Parlamentario del CND en la Cámara, se tomará el acuerdo de apoyar al actual Presidente de la Cámara, doctor Martínez Fraga, miembro de ese Partido.

HA APROBADO GOBERNACION LOS PRESUPUESTOS DE VARIOS AYUNTAMIENTOS DE LA REPUBLICA

El doctor Santos Jiménez, Secretario de Gobernación, ha aprobado los presupuestos de varios Ayuntamientos tras el informe que le rindiera el Jefe del Negociado de Hacienda Provincial y Municipal y Examen de Presupuestos, son los siguientes:

Del Ayuntamiento de Placetas, con $63,308.23; Colón, $51,310.46; Sancti Spíriaus $126,250.57; de Artemisa con $47,856.20: San Antonio de las Vegas, 13,017.90; Madruga, $17,972.75, y San Fernando de Camarones, $18,361.00.

Un acuerdo de Ciego de Avila

El acuerdo del Ayuntamiento de Ciego de Avila, por el que se aprobaba la reducción de $200.00 en la consignación de alumbrado público que figura en presupuestos, ha sido suspendido por el Gobernador de Camagüey, el que así lo comunicó a Gobernación.

La Alcaldía de Palma Soriano

Comunicó a Gobernación, ayer el señor Clemente Rodríguez Fernández, Alcalde de Palma Soriano por sustitución, que ha entregado la Alcaldía al propietario Leandro Bueno Thomas, que estaba en uso de licencia.

El acueducto Managua-Tapaste

El Administrador de la Compañía del Acueducto Managua-Tapaste ha interesado de Gobernación que suspenda los acuerdos números 2 de 6 de junio y el número 1 de 15 de julio del año actual, del Ayuntamiento de San José de las Lajas, por los que se rebajan las tarifas de servicio de agua que suministra dicha entidad, en un veinticinco por ciento, por estimar que esa rebaja no es de la competencia del Ayuntamiento.

CUANDO LOS MALES DE LOS RIÑONES LE OBLIGUEN A LEVANTARSE DE NOCHE

Cuando la vejiga esté irritada
Cuando la eliminación sea dificultosa
Cuando el dolor de cintura lo moleste

Lave los Riñones de Venenos y de Acidos

GANE EN SALUD

Si no se siente usted bien, está nervioso, le dan mareos o sufre de dolor de cintura, observe los riñones y aprenda a conocerse mejor.

Los delicados filtros de los riñones extraen los ácidos y residuos tóxicos de la sangre, destinados a ser eliminados por la vejiga. A veces estos filtros se obstruyen con esos residuos tóxicos que hacen que los riñones no funcionen debidamente. Necesitan una buena limpieza.

Un remedio de confianza, tan eficaz como económico, son las Cápsulas MEDALLA DE ORO de Aceite de Haarlem. No se equivocará Ud. al insistir en este magnífico remedio que desde hace más de 50 años viene ayudando a los enfermos a corregir dolores y achaques, a contrarrestar los trastornos causados por el exceso de ácido úrico como la ciática, las neuritis, las neuralgias, el lumbago y el reumatismo.

Si usted tiene indicios de trastornos de los riñones, tales como dolor de cintura, nerviosidad, necesidad de levantarse dos o tres veces en la noche, orina escasa y ardorosa, calambres en las piernas, manos sudorosas o abotagamiento de los ojos, consiga en cualquier farmacia moderna un frasco de 40 centavos de este gran diurético, eficaz e inofensivo, que comienza desde el primer día su misión de utilidad.

Pero insista en las Cápsulas MEDALLA DE ORO de Aceite de Haarlem, el legítimo y original de Haarlem, Holanda.

POLITICA y POLITICOS

CONVENIENCIA DE PLAZO

La Comisión Mixta de Senadores y Representantes, encargada de redactar el dictamen que corresponde al Código Electoral, especial para la Convocatoria a Elecciones de Delegados a la Asamblea Constituyente, aún no ha rendido su informe y ayer fué el último día de la legislatura oficial, o sea, el que señala el clásico vacar de verano.

Quiere esto decir que no vamos a tener Código Electoral hasta Noviembre, si convocatorias extraordinarias atendibles, y atendidas, no logran reunir quorum, cosa que dudamos. Porque son varios los senadores que esparcen sus ánimos conturbados por lejanas playas, otros sienten la urgencia de atender sus predios provincianos, ora políticos ora industriales, y algunos más han de tomar los trasatlánticos en busca de climas menos calientes, de paz y, acaso, de un poco de olvido.

Así, nosotros damos por hecho que no tendremos Código Electoral hasta Noviembre y que, por tanto, no habrá reorganización de los partidos este año, ya que se echan encima las Pascuas y los regocijos por la Natividad del Señor no son propicios a las bregas afanosas que han de representar las organizaciones de nuestras entidades políticas.

Y los partidos, todos sin excepción, querrán que las reorganizaciones sean hechas con calma, sin premuras, sin apresuramientos. Especialmente lo querrán los partidos nuevos no bien organizados, como los oposicionistas, con excepción del General Menocal, que tiene, siempre, organizado y reorganizado su partido, cualesquiera que sean las vueltas y revueltas que dé nuestra política.

Los partidos de nuevo cuño, los que no habían tenido una organización política ordenada (como el ABC, el PAN, etc.), y los que por primera vez van a contender en luchas civiles, necesitan tiempo para ordenarse a sí mismos, más que los partidos que sustentan al Gobierno y que, por ser partidos tradicionales o dirigidos por hombres avezados a manejar estas organizaciones, tienen su mecanismo, si no perfecto y bien engrasado, en marcha.

Quiere esto decir que las Oposiciones, que son las que dan tónica y ritmo a las normas previas de la Constituyente, serán las primeras en avenirse a la casi inevitable demora que va a sufrir la Constituyente. Las Oposiciones habrán de aceptar (si no pedir) que se aplace la fecha de la convocatoria si el Código no se aprueba, en alguna sesión extraordinaria, dentro de esta legislatura ya, de hecho, finiquitada.

Y, a nuestro entender, a todos los partidos habrá de convenir el aplazamiento porque la reorganización habrá de ser, y deberá ser, una renovación de fondo y, además, operación de contraste individual, que eche por tierra los valores falsos y ponga en su lugar a los verdaderos.

Esto es importantísimo para los partidos, a las puertas de una Constituyente, porque todos sabemos las rencillas, pugnas, resquemores y enemigas que dividen nuestros partidos políticos gubernamentales. Y en los oposicionistas no se observa «aún» ese fenómeno, porque aún no ha llegado la hora de tomar posiciones; que en cuanto la reorganización determine las jerarquías, veremos cómo entre los partidos revolucionarios, fraternalmente unidos, hay las mismas divisiones individuales que en los colaboradores con el Gobierno.

Y todos sabemos que la causa de las profundas disidencias que subdividen peligrosamente nuestros partidos, estriba en el favoritismo terriblemente desarrollado desde los comités de barrio hasta las cumbres de nuestra política.

Y ante la Asamblea Constituyente, en que los partidos necesitan de todas sus fuerzas efectivas, de su máxima cohesión y de la más terminante disciplina, la operación reorganizativa debe constituir la piedra de toque en que aquilaten los hombres por su verdadera ley, o sea, por su comprobada influencia, simpatía o atracción popular demostrada en el número de afiliados traídos al grupo.

Sabido es que en casi todos los partidos hay «cenicientos», postergados, desposeídos a consecuencia del favoritismo, parentela, etc., que suele imponer a personas sin otro mérito personal que la amistad o el vínculo con un jefe, cacique o valido.

La historia de las más de las rebeldías internas en nuestros partidos, causa de su atomización, engendradoras de la anarquía y, actualmente, el riesgo más grave que corrido una política (y acaso un régimen) en Cuba, nace en la imposición de apadrinados con postergación de los útiles y positivamente influyentes. Y como la unión sagrada es precisa en estos momentos, se impone una reorganización medular basada en el valor real de cada uno, o sea, en el número de correligionarios que cada cual aporte al gran conjunto, único modo de que la agrupación ofrezca un cuerpo compacto y de que nadie pueda protestar en nombre de sus derechos conculcados.

Y como esto es imperioso, la Constituyente no podrá ser antes de abril.

JOAQUIN ARISTIGUETA

MANANA DISCUTIRA EL SENADO Y LA CAMARA PASADO MAÑANA, EL CODIGO PARA LOS COMICIOS

El Código y el Censo de electores son las legislaciones necesarias para la Constituyente. También serán aprobadas cuanto antes las leyes de los retiros marítimo y bancario

QUEDARA IGUALMENTE DESPACHADA ANTES DEL SABADO VENIDERO LA LEY DE AMNISTIA PARA DELITOS COMUNES

Es propósito firme y decidido del Congreso el ponerle término en la semana próxima con la aprobación del Código Electoral, al programa legislativo sugerido y propugnado en su mayor parte por el Gobierno en diversos mensajes del Ejecutivo de la Nación.

Del citado programa han sido despachados y puestos en vigor la ley de rehabilitación del crédito público, la reforma de impuestos del Estado, la acuñación de veinte millones de pesos plata y el censo para electores.

El Congreso por su cuenta y riesgo agregó la amnistía para delitos comunes, el retiro bancario, la modificación del retiro marítimo y la del retiro civil.

No hay noticias de la existencia de ningún otro asunto cuyo interés legislativo sea bastante para desviar la atención de los señores congresistas de los puntos indicados.

Acaso se presenten, pero en tal caso quedarían subordinados a un posterior tratamiento, lo que vendría a aplazar las vacaciones de representantes y senadores.

Mucho se teme, inclusive, que la falta de tiempo no le proporcione la oportunidad debida al proyecto de reforma del retiro civil, por cuyo motivo tendrá que aguardar hasta la nueva legislatura de noviembre.

Como nadie ignora, el Congreso tiene sobre la mesa numerosos proyectos de extraordinaria importancia general, con los cuales pudiera muy bien producir una legislación vasta y variada, de provechosos resultados económicos y sociales. Ciertamente que ésta no constituye toda la que el país necesita y reclama para resolver los graves y complicados problemas que confronta, pero vería satisfecha una parte siquiera de sus aspiraciones legítimas y evidentes de ponerse en práctica esos proyectos que parecen dormir el sueño de los bienaventurados.

No hay para qué decir, pues ello equivaldría a una repetición, que un la presente legislatura el Parlamento no se moverá a sacar a la luz de los debates los aludidos proyectos, y se duda mucho de que lo hagan a partir del primer lunes de noviembre.

Por el momento toda la preocupación del Congreso está proyectada en la amnistía para delitos comunes, en los retiros marítimo y bancario y en el Código Electoral.

Solamente se afirma que mañana lunes el Senado abordará la discusión del citado Código; hecho lo cual, lo remitirá a la Cámara Baja para correspondiente ratificación.

El Código Electoral y el Censo para los electores completan y terminan la legislación indispensable a los comicios para la anunciada Asamblea Constituyente que tendrá efecto en los primeros meses de 1939.

La amnistía

A seguidas del Código, el Senado procederá a considerar la ley de amnistía en favor de delincuentes comunes, recién votada por la Cámara.

Si los senadores no modifican dicho proyecto introduciéndole enmiendas o suprimiéndole artículos para recortar beneficios en favor de ciertos delitos, la amnistía será en breve un hecho tangible; pero si lo reforman, siquiera sea en una sola palabra, entonces resultarán aplazados los efectos que tantos ciudadanos esperan para gozar de libertad.

Finalmente y como para cerrar con broche de oro el programa serán despachadas las leyes relativas a los retiros marítimo y bancario.

Luego recesará el Congreso, aun cuando —según noticias— en forma extraoficial.

El Plan de Obras Públicas

No hay el menor indicio respecto al interés de los señores congresistas por el proyectado plan de obras públicas para las seis provincias, sugerido al Parlamento por medio de un mensaje presidencial y delineado hace días en Palacio durante una entrevista a la que asistieron el Jefe del Ejército, coronel Batista; el Presidente de la República, coronel Laredo Bru, y los Secretarios de Obras Públicas y Hacienda.

Para llevar a cabo tan hermosa y provechosa labor, el Estado aplicará un crédito de ocho millones de pesos, en que están calculados los trabajos.

Las obras a realizar han sido incluídas en una relación de que hizo entrega hace una semana a los repórters palatinos el coronel Batista. De ella tiene conocimiento el público por haberla reproducido los periódicos.

La sesión de mañana en la Cámara

No puede asegurarse que haya sesión mañana lunes en la Cámara de Representantes.

De producirse será para conocer y aprobar el dictamen a las leyes de retiros bancario y marítimo o bien para deliberar en secreto sobre el informe de la Comisión Especial que estudia asuntos interiores del Cuerpo.

El Comité Parlamentario Nacionalista

Para mañana está anunciada la asamblea del Comité Parlamentario del Partido Unión Nacionalista, al objeto de considerar la cuestión planteada por el Comité Parlamentario Liberal a propósit ode la Presidencia de la Cámara.

Como se sabe, los liberales, en reciente sesión, acordaron «reconocer un estado de crisis en la Presidencia cameral».

Este acuerdo debe ser discutido ahora por los Comités de los Partidos Unión Nacionalista y Conjunto Nacional Democrático.

En el Capitolio existe la impresión de que el planteamiento de ese problema ante el pleno de la Cámara, supone un peligro para la unidad del Bloque Mayoritario que integran liberales, nacionalistas y conjuntistas.

ARMANDO CEPERO

En compañía de su esposa y su hija, embarca para los Estados Unidos en breve viaje de placer el doctor Armando Cepero, ex representante villareño.

Cepero, que tuvo siempre en Yaguajay su feudo político, hasta las elecciones de marzo último, continúa laborando políticamente confiando en el futuro.

Busque siempre el NOTICIERO DEL LUNES, que trae siempre un resumen completo de la actualidad nacional y extranjera y está a la disposición del público a la misma hora matinal que DIARIO DE LA MARINA.

VEASE más MOVIMIENTO POLITICO en la Pág. 25

ECONOMIA POSITIVA

han obtenido los Sres. GONZALEZ Y Co. en sus TRES PANADERIAS

INSTALANDO SUAVIZADORES DE AGUA "DURO"

Ventajas positivas a la industria

* Elimina la estufa. El agua suavizada da humedad al punto necesario.
* La harina no pierde su sabor natural al hornearse el pan.
* Se mantiene la masa fresca 12 o 14 horas y sale el pan del horno de un tamaño uniforme.
* La masa del pan sale más blanca.
* Rinde más la harina y se obtienen positivas economías en la manteca, aceite, sal, leche y todos los demás ingredientes.

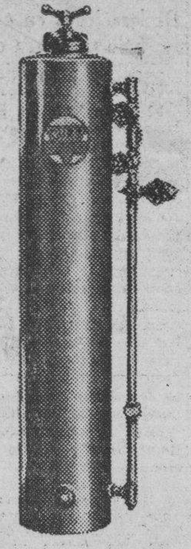

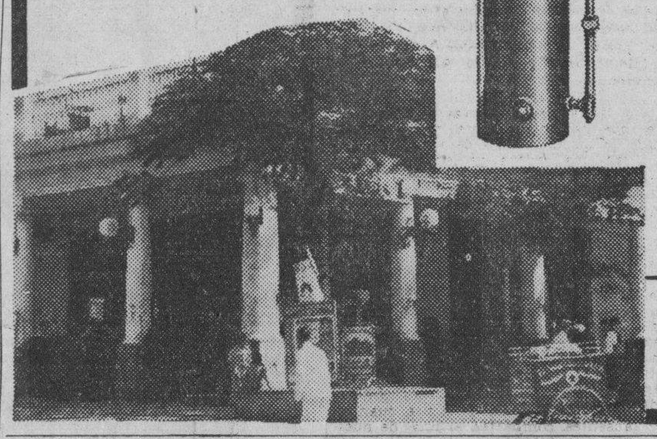

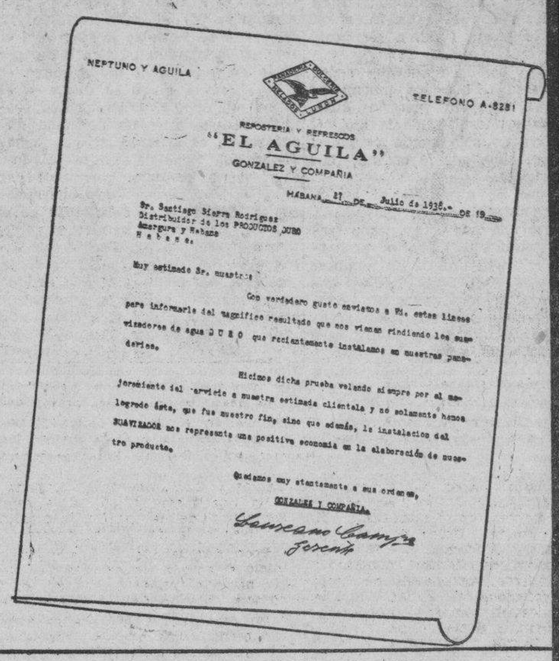

NEPTUNO Y AGUILA — TELEFONO A-8281

REPOSTERIA Y REFRESCOS "EL AGUILA" GONZALEZ Y COMPAÑIA

HABANA 27 DE Julio de 1938

Sr. Santiago Sierra Rodriguez
Distribuidor de los PRODUCTOS DURO
Amargura y Habana
Ciudad.

Muy estimado Sr. nuestro:

Con verdadero gusto enviamos a Ud. estas líneas para informarle del magnífico resultado que nos vienen rindiendo los suavizadores de agua D U R O que recientemente instalamos en nuestras panaderías.

Hicimos dicha prueba valiendo siempre por el mejoramiento del servicio a nuestra estimada clientela y no solamente hemos logrado ésto, que fue nuestro fin, sino que además, la instalación del SUAVIZADOR nos representa una positiva economía en la elaboración de nuestro producto.

Quedamos muy atentamente a sus órdenes,

GONZALEZ Y COMPAÑIA

Productos DURO.—Distribuidor Exlusivo:
S. SIERRA Y RODRIGUEZ
"Edificio Sierra-Rodríguez".—Teléfono M-9202
HABANA Y AMARGURA

DECLARACIONES DEL DOCTOR ANGEL PARDO JIMENEZ, PRESIDENTE-LIDER DEL COMITE PARLAMENTARIO DEL C. N. D.

Dos motivos, uno de orden personal y otro de orden político-parlamentario, me obligan a producirme públicamente. El de orden personal, para negar las aspiraciones a la Presidencia de la Cámara que se me suponen en informaciones publicadas en algunos periódicos de esta capital, ya que si la existencia de lazos estrechos de aprecio, amistad y consideración que me ligan al actual Presidente de la Cámara, no fuesen bastante, lo serían los más elementales principios de ética política, por ocupar ese alto cargo con el respaldo del Comité que presido, uno de sus más distinguidos miembros.

El otro motivo, de orden político-parlamentario, lo informa la absoluta necesidad de mantener la unidad del block de la Mayoría en la Cámara de Representantes, toda vez que, a mi juicio, pudiera la misma quebrantarse por el acuerdo de «declarar en crisis política la Presidencia de la Cámara» adoptado por el Comité Parlamentario Liberal.

La unidad del block de la Mayoría, es indispensable hoy más que nunca, para completar el cuadro de medidas legislativas que nos lleven a la convocatoria de una Asamblea Constituyente, que otorgue al pueblo de Cuba su Carta Fundamental, como es el propósito reiterado del Gobierno que respaldamos.

Estimo que no es el momento de aspiraciones personales, por muchos que sean los méritos que se tengan para ello. El instante requiere ponderación para mantener la cohesión y disciplina de la Mayoría y poder producir las medidas legislativas que aconsejen las determinaciones del Gobierno, en sus propósitos elevados de satisfacer las necesidades del país.

El Comité Parlamentario del CND que presido, en su próxima reunión abordará el problema planteado por el Comité Liberal, pudiendo decir que, ni compartimos ni podemos compartir el criterio liberal, ya que por encima de todo, aspiramos a situar debidamente la unidad del block de la Mayoría, por las razones expresadas y a defender los intereses de nuestro Partido.

Doctor Angel Pardo Jiménez,
Presidente-Líder del Comité Parlamentario del C. N. D.

La Habana, Julio 30 de 1938.

PUBLICACION DEL DOCTOR PORTOCARRERO

El doctor Jesús A. Portocarrero nos envía un ejemplar del folleto que acaba de dar a la estampa titulado «La Cosa Juzgada en el Derecho Público».

La publicación contiene la totalidad de la impugnación contencioso electoral que últimamente ha establecido este candidato a representante por la provincia habanera.

El recurso de apelación ha sido establecido contra sentencia dictada por la Audiencia de la Habana en la reclamación del candidato J. M. Castillo pidiendo la nulidad de numerosos colegios. Y se destaca en ese recursos la apreciación sobre cosa juzgad, en lo que respecta a las elecciones anuales por el Tribunal Supremo en distintas reclamaciones que no se resuelven en la misma forma en otras establecidas.

MOVIMIENTO POLITICO

Ha regresado a la provincia de Camagüey el doctor Eduardo Cardonne, quien va a la Trocha, para continuar sus actividades políticas dentro del Nacionalismo y junto al coronel Rosendo Collazo, que, ayudado eficazmente por el conocido colono y ganadero señor Julio Suri Busto, en Punta Alegre, va tomando cada día más caudal político en la provincia agramontina.

Un serio accidente automovilista ha sufrido la doctora Isabel Galcerán Laredo, legisladora camagüeyana.

La señorita Galcerán ha sufrido la ruptura de la clavícula y de tres costillas en este accidente.

Su estado actualmente es satisfactorio.

Ha visitado al General Menocal el conocido político oriental, Ramón Ruiz.

Para hoy está anunciado en Guanabacoa un mitin del Partido Revolucionario Cubano, con motivo de la inauguración de su círculo, en la calle Maceo 51, esquina a Venus.

Harán uso de la palabra connotados oradores de dicho partido.

Ha quedado constituído en el Municipio de la Habana, la Mesa del Ejecutivo del Partido ABC en la siguiente forma: presidente, doctor Luis González Díaz; vice, doctora María Ignacia Matheu; José Arriola, Agustín Leiro, doctor Joaquín López Montes, doctor José Muñiz y Mario Sardiñas; secretario de correspondencia, Ernesto Dobagarnes; vice, Armando Lacasa; secretario de actas, Carlos Romeu; vice, Angel P. Robles.

Visitaron la Secretaría de Gobernación los doctores Juan Antonio Echeveite y Armando Aguilar, Alcalde de Cienfuegos, tratando ampliamente sobre asuntos administrativos de dicho Municipio.

Laboran intensamente en Sagua la Grande los Demócratas Republicanos, siendo los que más actúen, el comandante Enrique Robau López, el ex Representante doctor Enrique Canut Casals, y Francisco Pino, a quien respaldan sus amigos en su aspiración a la Alcaldía.

El domingo siete de agosto tendrá efecto un mitin en Venero (Santa Clara), donde se hará la proclamación del representante Joaquín Pedraza, como candidato a Gobernador de aquella provincia y del doctor José R. Osés Lafont, para representante.

Hablarán en el mitin que se prepara: señora Sabina Suárez, Samuel Calzadilla, doctor José R. Solzona, jefe nacionalista en San Juan de los Yeras; Cristóbal Iglesias, Jefe en Sancti Spíritus; José M. Vázquez, el representante Francisco Alomá y el propio doctor Osés, quien anuncia declaraciones importantes sobre la política en Aguada.

En 10 de Octubre 26, domicilio del señor Rafael Ocampo, quedó constituída en la noche del miércoles la delegación correspondiente al barrio de Villanueva de la organización Alianza Democrática.

Hablaron: Rafael Ocampo, Ibarlucea, Sabatés, las señoritas Ocampo e Hilda Sánchez, resumiendo el Concejal Cossío del Pino.

El conocido auténtico y periodista villareño Juan de Dios Pérez nos envía una detallada exposición soblema actual del autenticismo en las Villas, consignando además las firmas de Pedro Ruiz Castillo, César Pedrera, Juan Fernández Gallardo, doctor Gonzalo Castañón y Gregorio Castillo.

En ese escrito se hace un llamamiento a los términos villareños para que les acompañen en la actitud asumida contra organismos dirigentes del Partido, significando a los auténticos que ese movimiento no ha creado, ni creará división alguna en la provincia, «por cuanto va encaminado a defender los derechos de aquellos compañeros que pertenecen a términos en los cuales sus dirigentes están desarrollando una política retardataria, más perjudicial al PRC que cualquier otra actitud».

Proclaman que no se apartan de la línea trazada por el doctor Grau San Martín y que su actitud va a lograr la unificación de los sectores revolucionarios.

Piden en tal virtud una reorganización total del Partido, de abajo hacia arriba, antes de que se decrete la reorganización oficial. En lo provincial, la desintegración total de la antigua asamblea.

Miguel Borroto Domenech, activo conjuntista, miembro del Ejecutivo Provincial del Partido en la Habana suscribe una publicación de oportunidad en la que se expresan duras censuras contra la alta dirección del CND a nombre de los sufridos sargentos «que son arena, cal y ladrillos en nuestra construcción política nacional».

En ese documento se hace historia de distintas actitudes adoptadas por los dirigentes del Partido, sin consultar a las masas del mismo.

Se hace también un llamamiento a los luchadores más modestos del Partido, para realizar la reorganización con miras a la necesaria protección de los que más se han sacrificado por el CND.

El doctor Emilio L. Luaces, valioso representante por Camagüey, ha presentado a la Cámara una proposición de ley, que tiende a la creación de treinta y seis plazas de profesores de música en las escuelas primarias elementales de la República.

Esas plazas—sugiere el doctor Luaces—deberán ser distribuidas por vía de ensayo, en la proporción siguiente, de acuerdo con la densidad de población escolar: doce, en la provincia de la Habana; tres, en Pinar del Río; cuatro, en Matanzas; seis, en Santa Clara; cuatro, en Camagüey, y siete en Oriente.

Los servicios deberán ser enviados en forma rotatoria en cada distrito escolar.

Para el ejercicio de esas plazas será preciso poseer título con validez académica reconocida por la Secretaría de Educación. Dichas plazas estarán equiparadas en categoría y sueldo a los maestros de enseñanzas especiales para las escuelas primarias superiores.

El preámbulo de esa proposición de ley señala los motivos que justifican la creación de esas plazas.

La situación del CND en Cienfuegos

Se hacen observaciones en un estimado colega con referencia a la dirección del CND en Cienfuegos, y en ellas se dice que ese Partido se encuentra falto de figuras que respondan al máximo interés de llevar al partido a una victoria. Recuerda el articulista los tiempos en que el viejo Partido Conservador Nacional era dirigido allí por figuras tan destacadas de nuestra política como el doctor José Antonio Frías, Don Manuel Rivero de la Gándara, doctor Santiago Rey González; y advierte que de tomar Pedro A. Aragonés las riendas del CND allí podría llevar al Partido a mejor posición.

Tenemos del batallador político el mejor concepto y sabemos de sus actividades, así como de las condiciones excepcionales de organizador de que más de una vez ha hecho demostración; pero con todo no estimamos posible que sólo una personalidad vigorosa al frente del Conjunto en la bella ciudad de Jagua, podría evitar el derrumbe de esa organización.

Además de los fundamentos esencialmente políticos, la debilidad del Conjunto en Cienfuegos obedece a una razón poco observada: el Partido allí no tiene posiciones administrativas. Todas las mejores de la localidad: la jefatura de Sanidad, la administración del acueducto, la jefatura de la Zona Fiscal; la dirección del Hospital; la Administración de la Aduana, en fin, están en manos de liberales y nacionalistas.

E. P. D.
LA SEÑORA
Doña MARGARITA GONZALEZ viuda de TAMARGO
HA PASADO A MEJOR VIDA

Y dispuesto su entierro para hoy, domingo 31, a las 10 a. m., sus hijos, nietos, y amigos, ruegan a sus amistades acompañen su cadáver, desde el «antiguo Bohío del Sr. Wifredo Fernández», o los esperen en el Cementerio de Colón, a la hora indicada, para darle cristiana sepultura. Por este señalado favor vivirán eternamente agradecidos.

La Habana, 30 de Julio de 1938.

Hijos: Dr. José A. Tamargo González, Mary Vivanco de Tamargo, Leonor Tamargo Vda. de Ros, Pedro Tamargo González. Nietos: Dr. Eduardo Ros Tamargo, Ulises, Luis y Roberto Ros Tamargo, Maliki Tamargo Vivanco. Amigos: Ildefonso Quesada, Luis Clasing, Graciana Caula Vda. de Vivanco, Dr. José Alberni, Dr. Guillermo Fernández Mascaró, Juan Cros Sosa, José Sali García.

M.E.C.D. 2016

ACUERDA EL CONSEJO UNIVERSITARIO QUE NO HAYA ACTIVIDADES EN EL ALMA MATER EN EL MES DE AGOSTO

CONFRATERNIZO "LA TROPICAL", EN UN SOBERBIO BANQUETE, CON VALIOSAS FIGURAS COMERCIALES

El Centro de Cafés hizo entrega de honroso título a Don Julio Blanco Herrera. Este y Don Pepe Aixalá expresaron fraternos conceptos. El cincuentenario ha sido apoteósico

Extraordinaria brillantez alcanzó el banquete ofrecido ayer por la Cervecería Tropical—con motivo de su cincuentenario a las Directivas de varias prestigiosas instituciones capitalinas, a saber: Centro de Detallistas de la Habana; Asoc. de Detallistas de Víveres de la Habana; Centro de Cafés de la Habana; Federación de Detallistas de la República de Cuba; Sociedad de Panaderos de la Habana; Sociedad Nacional de Hoteleros de Cuba; Sociedad de Hoteles y Restaurants del Turismo; Asoc. de Viajantes del Comercio de la República de Cuba. Centro de Vendedores Comerciales; Asoc. de Representantes del Comercio al por Mayor; Club de Cantineros de la República de Cuba; Asoc. de Dependientes de Víveres al Detall; Asoc. de Comerciantes y Dependientes Chinos; Sociedad de Dependientes de Restaurants, Hoteles y Fondas; Unión de Empleados de Cafés; Sindicato de Empleados Gastronómicos; Centro Internacional de Cocineros; Agrupación de Cocineros Profesionales; Federación Gastronómica; Unión de Vendedores de la Habana y Sociedad de Conductores de Carros y Camiones de la Habana.

La última fiesta celebrada por la Cervecer»a «La Tropic al» con motivo de su Cincuentenario, fué el banquete de ayer, como homenaje a quienes rigen los destinos de v arias prestigiosas colectividades capitalinas. La foto muestra un aspecto parcial de la presidencia, en la que figuran don Julio Blanco Herrera, presidente de la empresa; don José Aixalá y Casellas, vicepresidente; Lu cio Fuentes Corripio, Urbano del Real, Ramón Blanco Herrera, señor Gelats y otras personalidades.

El hermoso y amplio salón Tropical sirvió de marco a tan fraterno ágape, en el que se comprobó, una vez más, que la industria y el comercio en general marchan al unísono, logrando con ello un desenvolvimiento general envidiable y brindando, además, el espectáculo edificante de la cooperación, que hace grandes a los hombres, a las sociedades y a los pueblos.

Como se sabe, a dicho acto fueron invitados por La Tropical todos los dirigentes de las instituciones antes mencionadas, lo cual indica que el número de comensales era respetable.

Concurrieron también la Directiva de la empresa y altos empleados de la Administración, siendo «maestros de ceremonias» los dinámicos señores Manuel García Fernández y José Aixalá Jr.

Presidencia del Banquete

En la presidencia de dicho acto ocuparon asiento las siguientes personalidades: Don Julio Blanco Herrera, presidente de la Nueva Fábrica de Hielo S. A. y, por tanto, de la Cervecería aludida; a su izquierda don Urbano del Real, de la Casa Bacardí; don Ramón Blanco, don Juan Gelats; Celestino Estrada, José Hevia, administrador general de la empresa; don José Rueda Bustamante, Salvador García; Manuel A. del Toro, miembro prestigioso de la «Asociación de Representantes del Comercio»; Marcelino García, Cayetano García Lago presidente del Centro Gallego de La Habana; don Antonio Rodríguez Vázquez, presidente de la Beneficencia Gallega; Vicente del Real; Severiano Linares; Alfredo Ceteiro, ex-presidente del Club de Cantineros de la República; Belarmino Menéndez, Buenaventura Pons; Rafael Hevia; Salvador de la Cueva, secretario de la Asociación de Representantes del Comercio; José Rueda Jr., Angel Aixalá, Rafael Vázquez; Francisco Aguirre; José Luis Fernández; Anastasio Collado, presidente de la Cámara de Comercio de Marianao; y Jesús Carballeira Portela, presidente de la Asociación Nacional de Detallistas.

A la derecha de don Julio se hallaban los señores Lucio Fuentes Corripio, presidente del Centro de Detallistas; don José Aixalá, vicepresidente de la Cervecería Tropical; José Martínez Moreno, presidente del Centro de Cafés; Juan Alvarez Ríos, Emilio Echave, el doctor Manuel Giménez Lanier, Secretario de Hacienda; José Novo presidente de la Asociación de Viajantes del Comercio de la República; Venancio Zabaleta, Francisco García Naveiro; Antonio Chin Mao, secretario de la Asociación de Comerciantes y dependientes chinos; Onésimo J. Tauler; Cándido Tagle, presidente del Centro de Vendedores Comerciales; don Dionisio Ruisánchez, figura destacada en el comercio de esta capital; Manuel Rodríguez Sánchez, presidente de la Asociación de Dependientes de Restaurants y Hoteles; José Blanco Prieto, secretario de dicha institución; Indalecio García, de la Federación Gastronómica; Constantino Macías; Juan Jarro, presidente de la sociedad de Conductores de Carros y Camiones de La Habana; Antonio Pérez Manrique, secretario de la Federación de Detallistas; Gerardo Durán, secretario del Centro de Cafés; don Cosme Blanco Herrera; Juan Manuel Ruiz secretario general de la Asociación de Viajantes; Luciano Latorres, secretario de la sociedad de Dependientes de Restaurants, Hoteles y Fondas; Francisco Zayas, tesorero de la Asociación de Comerciantes y Dependientes Chinos; Eloy Valverde, secretario del Centro de Vendedores Comerciales; Enrique Pérez y Manuel Sánchez, secretario de la sociedad de Conductores de Carros y Camiones de la Habana.

En una mesa inmediata la representación de la prensa capitalina, incluyendo la del sector obrero.

Poco después de la una p. m. se inició el acto a los acordes del himno nacional cubano, que la concurrencia escuchó devotamente.

En seguida fué servido un exquisito menú, como de «La Tropical» al fin, que siempre demuestra el mayor esmero en estos casos. Y, como detalle significativo, la empresa hizo entrega a cada comensal de sendos trabajos, gráficos y literarios a la vez, publicados en dos grandes semanarios capitalinos con motivo de los diez luztros que lleva de fundada la gran cervecería «La Tropical», honra de la industria cubana e hispanoamericana.

A la hora de los postres hizo uso de la palabra don Julio Blanco Herrera, manifestando que hubiese deseado hablar ampliamente a sus amigos presentes, pero que nadie más autorizado para expresar algunos conceptos respecto al banquete que el vice-presidente de la empresa don José Aixalá y Casellas.

Este fué saludado con una ovación fervorosa, dando lectura inmediatamente al siguiente discurso:

«Señores representantes de corporaciones aquí presentes, invitados y amigos en general:

«El cincuentenario de «La Tropical» no podía terminar el ciclo de sus festejos, sin el broche de oro que constituye esta magnífica concurrencia.

«Una empresa industrial como N. F. de H., entre las infinitas piezas que, como un reloj, armonizan en su conjunto, una regularidad de marcha, indispensable para ser eficaz en su acción, está también lo que vosotros representáis, y que la Presidencia de la Compañía me ha distinguido para tener el honor de ofreceros esta demostración de gratitud.

«A la selección de materias primas para ofrecer al respetable público un artículo saludable, exquisito, con la máxima valoración; al concurso de máquinas perfectas, de técnicos en su variedad, de obreros competentes y dirección eficaz por su competencia y responsabilidad; en el concurso de múltiples elementos que son de importancia y merecimientos tan indispensables como necesarios, se debe considerar y consideramos con la más justificada distinción, toda esta gama de sectores respetables que viene a representar, en el conjunto armónico del reloj, en su función constante, la **rueda catalina** que impulsa el producto para distribuirlo con interés y hacerlo llegar a todas las partes en que haya un consumidor.

«Nacida esta industria con el concurso de los Detallistas, Cafeteros, almacenistas y agentes, con toda la secuela que, como un sistema planetario, gira alrededor de los más destacados vendedores, «La Tropical», rindiendo un tributo de gratitud a sus «pioneros», en el empeño de propagar y vender nuestras marcas, en cuyos 50 años de existencia han logrado el crédito de que goza tan merecidamente respetable, ofrece este convite de buena voluntad a los actuales representantes de asociaciones distintas en recuerdo de los primitivos alentadores y distribuidores que hoy se extienden en proporciones vitales con sus respectivos valores de eficiencia, en cada sector especial, cuya función laborista sera indigno de nosotros el silenciarla y por esto la celebramos como se merece.

«Para todos, pues, señores invitados que nos honráis con vuestra asistencia, mi voz pone en su vibración los acentos de un cálido saludo, los fervores de una salutación sin reservas, para vuestra dicha personal y la de las respectivas corporaciones que tan dignamente representáis.

«Cincuenta años de vida representan una cadena de labor inmensa una constancia titánica para lograr la conquista del crédito merecido y dentro de la parte alícuota que a todos y a cada cual le corresponde, el que tiene el honor de dirigiros la palabra, en nombre de «La Tropical» os renueva el saludo más sincero por vuestra honrosa asistencia y la profunda gratitud por cuanto hayáis cooperado en la expansión industrial que haya salido de vuestras manos. Por ello, os felicito con toda alabanza y afecto haciendo votos, al propio tiempo, por la salud, ventura y prosperidad de todos los presentes; y lo hago extensivo a cuantos, ausentes, comparten el final de nuestro cincuentenario, que ha merecido la felicitación conprensiva desde la autoridad más elevada de la República al más sencillo patriota que ame el desarrollo nacional de la Industria Cubana.

Señores todos: ¡Muchas gracias! ¡Y viva la República Cubana!

Entrega de un título a Don Julio

Acto seguido el presidente del Centro de Cafés hizo entrega a don Julio Blanco Herrera del título de Sócio de Honor de dicha colectividad, expresando a la vez fraternos conceptos en torno al industrial caballeroso que siempre secunda toda noble causa. La concurrencia ovacionó prolongadamente a la entidad que había concedido dicho título y al presidente de la gran familia tropicalina.

Después don Julio pronuncia breves palabras, diciendo que recibe el título del Centro de Cafés como algo concedido a la empresa de que es presidente, agregando que tanto con el mencionado Centro como con las demás instituciones de la República ha procurado mantener en todos los instantes las relaciones más sólidas y constructivas. Asimismo se refiere al orgullo que experimenta siendo presidente cuando La Tropical celebra una fecha tan gloriosa. Recuerda a la vez la ejecutoria de Gelats, don Narciso Maciá y otros impulsores de la compañía, y agrega que no podía faltar en esos empeños el corazón eternamente grande de los españoles llegados a este país, diciendo, asimismo, que esto no lo dice por halagarlos, lo cual no se justificaría, pues reconoce que ha llegado a la presidencia de la empresa únicamente como hombre laborioso a quien enseñó a trabajar su padre desde la más tierna juventud.

También hace constar su satisfacción al observar a su vera un núcleo de elementos trabajadores, agregando que, para honra y progreso de la República, el capital y el trabajo deben marchar estrechamente unidos. Finalmente dedica frases afectuosas a los representantes de la prensa, y dice que una de sus satisfacciones más grandes la experimentará si, en vez de don Julio, le llaman **Julito**, como lo han venido llamando democráticamente a través de los años. (Cálidos aplausos premiaron los oportunos conceptos del presidente de La Tropical).

Después hicieron uso de la palabra los señores Teolindo Blanco, miembro del Centro de Cafés de la Habana y Obdulio Fernández, secretario general del Sindicato gastronómico quienes dedicaron cálidos elogios a la empresa tropicalina.

Uno de los discursos centrales del acto lo pronunció el señor Lucio Fuentes Corripio, presidente del Centro de Detallistas de La Habana. Este manifestó que La Tropical es un orgullo de la República y un símbolo, a la vez, de lo que significa en Cuba la emigración española, toda vez que muchos españoles han contribuído al progreso extraordinario de dicha compañía. Agrega que los detallistas—en nombre de quienes habla—condenan toda campaña o propaganda que se realice con fines bastardos, agregando que no están dispuestos a secundar el más mínimo empeño de esa índole y sí a apoyar de todo corazón a todos los elementos que laboren con verdadera ética comercial.

Después hablan los señores Manuel Rodríguez Sánchez, presidente de la sociedad de dependientes de Restaurants, Hoteles y Fondas; Buenaventura Pons, Secretario de la Asociación de Hoteleros de Cuba; Juan Jarro, miembro de la sociedad de Conductores de Carros y Camiones de La Habana; el señor Morán presidente de la Asociación de Hoteleros; el señor Joaquín Beceiro, ex-presidente del Club de Cantineros, y Jesús Carballeira Portela, presidente de la Asociación de Detallistas.

Todos los oradores se refirieron al enorme prestigio de la empresa tropicalina y reiteraron su propósito de calorizar toda idea que propenda al progreso de Cuba, como propende la empresa de que es presidente el por todos conceptos admirado don Julio Blanco Herrera.

A las tres y media de la tarde terminó la jornada magnífica de La Tropical, iniciándose el desfile de la numerosa y distinguida concurrencia al compás de una **marcha** emotiva, ejecutada por la Banda de la Casa de Maternidad y Beneficencia, que amenizó, desde el comienzo, ese acto significativo e inolvidable.

NO FUE EL «ALMIRANTE CERVERA» EL BARCO QUE ALCANZARON LOS ROJOS

BARCELONA, julio 30. (AP.) — La aviación roja ha publicado un comunicado en que dice que uno de los cuatro buques de guerra que bombardearon a Sagunto el 28 de este mes, al parecer un destroyer, resultó averiado por las bombas que les lanzaron los aviones rojos que salieron a batir a los buques enemigos.

Las primeras informaciones oficiales que se dieron acerca de esta acción informaban que el barco averiado parecía el «Almirante Cervera» que, según el comunicado, estaba acompañado por el «Canarias» y dos destroyers.

El comunicado dice que el barco nacionalista fué alcanzado cuatro veces.

Sigue diciendo que el ataque se efectuó a 50 kilómetros al este de Cullera y que los aviones escaparon al fuego de las antiaéreas sin sufrir ninguna baja.

UNA COMISION OFICIAL VA A CAYO HUESO A RECIBIR A LOS MALACOLOGOS DE E. U.

Con el fin de recibir en Cayo Hueso a los miembros de la Unión Malacológica Americana, saldrán en la noche de hoy a bordo del crucero «Cuba» el doctor Abelardo Moreno Bonilla, Catedrático de la Universidad Nacional que va en representación del doctor Carlos de la Torre y el señor Rafael Miquel Zayas, Delegado de la Dirección de Cultura de la Secretaría de Educación.

Se espera que en las primeras horas de la tarde del lunes, esté de regreso el «Cuba» con los distinguidos visitantes, quienes vienen a celebrar, bajo la Presidencia del doctor Carlos de la Torre, el VIII Congreso de la Unión.

Es tal el renombre universal, que en el campo de las Ciencias Naturales, goza el doctor Carlos de la Torre, que debe la Habana el honor de ser Sede de este Congreso de importancia trascendental, que hará converger sobre nosotros las miradas de los hombres de Ciencia de todo el orbe, poniendo muy en alto el nombre de Cuba en el orden de las investigaciones científicas.

El crucero "Orión" ha sido autorizado para usar el radio

Estará fondeado en Santiago de Cuba del 13 al 17 del mes de Agosto. Oficinas revisadas

El secretario de Comunicaciones, señor Francisco Gómez, ha concedido autorización al comandante del crucero «Orion», de la Marina de Guerra inglesa, a petición del cónsul general de Inglaterra en Cuba, para que el personal técnico de dicho buque utilice su estación trasmisora de radio los días 13, 14, 15, 16 y 17 de agosto, durante su visita al puerto de Santiago de Cuba.

Visita de inspección a oficinas de Correos del interior

El doctor Emilio Campos Lozano, subsecretario de Comunicaciones; el director de la Caja Postal de Ahorros, señor Arellano, y el inspector de Comunicaciones, señor García Lima, regresaron de un viaje de inspección por la provincia de Pinar del Río.

Mañana, lunes, el doctor Campos Lozano hará entrega al señor Gómez de un detallado memorandum con las observaciones hechas sobre las necesidades y defectos de los servicios en distintas oficinas de Correos y Telégrafos, especialmente en San Cristóbal y Consolación del Sur. En Candelaria probablemente se establecerá la Caja Postal de Ahorros, de acuerdo con las peticiones que allí recibiera el doctor Campos Lozano.

Amplía su potencia una radioemisora de Santiago de Cuba

A la estación radioemisora comercial «CMKD», propiedad de los señores José Vías Tasis y Francisco Remeau Ciria, ubicada en la capital de Oriente, por resolución del señor secretario de Comunicaciones se le ha concedido licencia para ampliar su potencia de 250 a 1,000 watts.

AUTOMOVILES CIRCULADOS

Por transitar con exceso de velocidad, fueron circulados ayer por la Policía los vehículos siguientes:

Quinta Estación: 15,264.
Octava Estación: 5,319 y 33,378.
Décima Estación: Omnibus 1039 y 1105.
Oncena Estación: 55,775.
Décima Tercera Estación: 19,735.

Cuban Coffee Farms Developing Co.
FOMENTO CAFETALERO CUBANO
SIEMBRE PARA EL FUTURO — ADQUIERA UN CAFETAL
GRANDE o PEQUEÑO — PLAZOS COMODOS
SE LE SIEMBRA — VISITENOS
" " CULTIVA — O SOLICITE
" " ATIENDE — FOLLETO
Vd percibe anualmente la producción
LA METROPOLITANA 4-7 — TELF. M-8783

CINCO ESPECIALISTAS DEL EXTRANJERO OFRECERAN CICLOS DE CONFERENCIAS

Declarados sin lugar los recursos de los estudiantes que fueron condenados por el Tribunal Disciplinario. Sede del Congreso Nacional de Abogados, el máximo centro docente

Todas las actividades cesarán durante el mes de agosto en la Universidad de la Habana, según acaba de acordar el Consejo Universitario en la última sesión del curso, celebrada ayer.

El organismo máximo del Alma Máter ha hecho excepción únicamente en cuanto a las oposiciones, los consejos de disciplina, los expedientes que se estén tramitando y el cursillo especial que se está ofreciendo a los enviados de la Universidad de Cornell, con la cual nuestro máximo plantel matiene un intercambio cultural.

Tanto el Consejo Universitario como el Consejo Económico han acordado recesar hasta el mes de septiembre.

Contratarán más profesores extranjeros

Aparte de los profesores españoles contratados para ofrecer cursos especiales en la Facultad de Derecho Civil, los doctores Luis Recasens y Felipe Sánchez Román, habrán de ofrecer ciclos de conferencias en el Alma Máter, el próximo curso, los doctores Emilio Moles, sobre Química, Gonzalo Lafora, especialista en Psicología y Psiquiatría del niño, y Emilio Xirau, dedicado a las ciencias de la Educación.

El Consejo Universitario ha acordado contratar a los citados hombres de estudio para que ofrezcan sendos ciclos de conferencias.

El acuerdo ha sido trasladado al Consejo Económico.

Sin lugar los recursos de los alumnos condenados en medicina

Los recursos presentados por los tres estudiantes de la Escuela de Medicina, que fueron condenados recientemente por un consejo disciplinario, han sido declarados sin lugar por el Consejo Universitario.

Se trata de los alumnos Mora, condenado a un año de expulsión por provocar desórdenes cuando se celebraban unos ejercicios de oposición y Vilela y Cano, a quienes se impuso como sanción la pérdida del curso.

La Universidad da facilidades para el Congreso Nacional de Abogados

El Consejo Universitario ha aprobado el acuerdo de la facultad de Derecho Civil de calorizar la iniciativa de celebrar un congreso nacional de abogados, con sede en la Universidad de la Habana.

A propuesta del decano de Derecho Civil, doctor Guillermo Portela, se ha acordado ofrecer toda clase de facilidades para el mejor éxito de ese congreso.

Se cobrará más en Comercio a los de nuevo ingreso y oyentes

La Escuela de Ciencias Comerciales ha acordado cobrar 15 pesos como derechos de exámenes de ingreso a aquellos que no tengan aprobado alguno de los tres grupos de estudios que los integran y 5 pesos por cada grupo para los que ya hayan aprobado alguno.

Estas cantidades pasarán a los fondos de la escuela.

Asimismo ha decido elevar a 20 pesos los derechos que se cobran actualmente a los alumnos oyentes por gastos de materiales.

Hasta ahora sólo abonaban 10 pesos.

El Consejo Universitario ha aprobado también dichos acuerdos y los ha pasado al Consejo Económico.

Vendrán a estudiar Pedagogía normalistas de Maracaibo

El Director de la Enseñanza de la Secretaría de Educación, doctor José Manuel Pérez Cabrera, visitó al Rector de la Universidad, ingeniero Cadenas, solicitando toda clase de facilidades para que doce graduados de la Normal de Maracaibo, en Venezuela, vengan a Cuba a estudiar Pedagogía en nuestro máximo centro docente.

27 graduadas en Ciencias Sociales y Derecho Diplomático

Veinte y siete son las graduadas de doctoras en Ciencias Sociales, Políticas y Económicas y licenciadas en Derecho Diplomático y Consular de este curso en la Universidad de la Habana.

Según se nos manifiesta son las primeras graduadas de la Universidad de la Habana en estas disciplinas y las primeras de la América Latina.

He aquí los nombres de las bellas graduadas: Ana Quintana y Auñón, Julia Rodríguez Tomeu, Mireille Salazar, Belén Corrioso y Márquez, Dora García Miró, María Teresa Vila, Enma Nochea y de la Cruz, Amelia Silverio, María Jústiz, Dulce María Alvarez, Africa Acosta de Kaba, Esteria García Mayo, Estrella Torrens, Angela Salas y Cantos, Ida Mola y de la Torre, Isabel George y Cordero, Graciela Caíñas Milanés, Lilia Cervera, Dora Portela, María Herminia y María Josefina Recio Rodríguez, Eulogia Weiss Milián, Rosella Caballero y Caballero, Blanca Sutter y Chico, Berta Caballero y Caballero y Elena Wiswell y de la Peña.

Buen aumento en la recaudación por Maternidad

Aún no han cobrado el mes de Julio los temporeros de la Secretaría del Trabajo

La Delegación Provincial de Salud y Maternidad de la Habana, que ayer cerró sus operaciones del mes de julio, ha tenido una recaudación de $52,996.34, superando a la del mes anterior.

Durante el mes actual ha tenido $33,211.45 de egresos, existiendo un seperávit de $19,784.86, debido principalmente a las gestiones fiscalizadoras de los funcionarios que se encuentran al frente de la Delegación.

No han cobrado los temporeros de Trabajo

Un nutrido grupo de empleados temporeros de la Secretaría del Trabajo estuvo realizando gestiones durante todo el día de ayer para que se les abonaran los haberes correspondientes al mes de julio, no habiendo conseguido la liquidación de esas nóminas por carecerse de la orden de adelanto de la Secretaría de Hacienda.

Examinan empleadas de cinematógrafos

Los inspectores médicos del Negociado de Higiene Profesional de la Secretaría del Trabajo, han examinado a numerosas empleadas de los cinematógrafos y teatros de esta capital, a las cuales les fueron extendidos los certificados de aptitud para el trabajo.

Vence el día 5 el plazo sobre minas

La Junta Técnica de Previsión de Accidentes del Trabajo ha comenzado a recibir los informes sobre la legislación minera, que será estudiada por eso organismo y cuyo plazo vence el día 5 del próximo mes de agosto, para admitir las sugerencias que estimen convenientes.

A NUESTROS *suscriptores*

Enterada esta Empresa de que algunos señores suscriptores abonan sus cuotas sin cuidarse de exigir el recibo oficial que se expide por esta Administración, les suplicamos por este medio, NO EFECTUAR PAGO ALGUNO sin que les entreguen el recibo oficial de la Empresa, De este modo nos evitarán posibles quebrantos y cooperarán a garantizarnos el pago que realicen.

La Administración

Mañana, lea el NOTICIERO DEL LUNES, que es el diario mejor informado de ese día y trae una completa información nacional y extranjera, en particular de la guerra civil hispana.

M.E.C.D. 2016

DIARIO DE LA MARINA

(S. A.)
FUNDADO EN 1832.
Dirigido hasta 1919 por D. Nicolás Rivero y Muñiz

DIRECTOR: Dr. JOSE I. RIVERO
ADMINISTRADOR: D. CELSO GONZALEZ

Domicilio Social: PASEO DE MARTI, número 103
Joshua B. Powers, Ins. 220 East. 42nd. St. New York City

Editado por la Cía. DIARIO DE LA MARINA. (S. A.), cuyo programa consiste en la defensa de los intereses generales y permanentes de la Nación cubana, de los especiales de la Colonia Española establecida en la misma y de la unión y armonía entre los diversos elementos que conviven en el país. Art. 1o. de los Estatutos.

TELEFONOS DEL DIARIO

Dirección	M-2856
Administración	M-7911
Suscripciones	M-7911
Quejas	M-7911
Clasificados	M-7915
Jefe Redacción	M-1287
Redacción	M-7913
Sports	M-7912
Ag. Guanabacoa	XO-1584

PRECIOS DE SUSCRIPCION

	Territorio Nacional	Extranjero	Países Fuera del Convenio Postal
Año	$ 13.00	$ 17.00	$ 20.00
Semestre	7.00	9.00	11.00
Trimestre	3.75	5.00	6.00
Mes	1.30	—	—
Dominical Semestre	—	5.00	7.00

EDITORIALES

La juventud estudiantil y el comunismo

Aún guardamos vivos los sombríos recuerdos de aquellos días en que el comunismo, nutrido y azuzado por elementos extraños, invadió al estudiantado cubano en la Universidad, en los Institutos y en otros centros docentes oficiales. Era la época en que aún a adolescentes se les quitaba el libro para darle una pistola, un revólver o una bomba. Era la época en que sufríamos una algarada casi cuotidiana de estudiantes. Era la época en que el Ala Izquierda voceaba, amenazaba e imponía su voluntad en el recinto universitario. El largo cierre de dichos centros docentes fué una de las tristes consecuencias de aquella racha aciaga de agitación y perturbación.

Pero aquel movimiento era de fuera para dentro. Se extendió por sorpresa, por engaño, al impulso de agencias asalariadas y de pseudoestudiantes que les servían de instrumento. Vino después, enérgica, vigorosa, la reacción estudiantil. El Ala Izquierda del «Alma Mater» desapareció de las aulas universitarias. Con ella, se fué el negro pajarraco del comunismo.

Ahora, para contener su insolencia, que pretende rebullir de nuevo y para atajar sus tozudos empeños de expansión, se ha constituído **La Legión Estudiantil de Cuba**, y con los lemas «Guerra al Comunismo» y «Cuba, Levántate», ha publicado un manifiesto en que con la más bizarra valentía y con el más acendrado patriotismo dirige ante la proximidad de la Asamblea Constituyente, un llamamiento a todos los cubanos para que no se introduzca en ella solapadamente el enemigo común.

La nueva revista **«La Verdad»**, publica y comenta en su primer número, los párrafos más salientes del citado manifiesto. Dice uno de ellos:

«¡Perseguiremos al comunismo en todos los rincones nacionales y en su hora y término de todo el planeta, en la gran cruzada universal que todos los hombres de bien, todo hombre bien nacido, todo hombre culto, todo hombre amante de la auténtica libertad, no la libertad de saquear, y pervertir, y asesinar, y destruir han de realizar en una guerra sin cuartel que lo es de santa defensa, de legítima defensa, de santa higiene contra la vil escoria roja que todo pretende subvertir encenagando con sus lacras inmundas la virtud, la cultura y la fe de las generaciones actuales!».

Agrega dicho manifiesto que la obra de la **Legión Estudiantil** «es cubana» y, por ende, «anticomunista», y que no está dispuesta a tolerar «banderas rojas y puños en alto, que sólo invocan glorias sangrientas a lo Lenin y Trotzky o recientemente y muy cerca, por razones geográficas y de idioma, a lo Largo Caballero y Buenaventura Durruthy».

Alerta salvador es éste de los estudiantes, como lo dice muy bien **«La Verdad»**. No hay en los pueblos reacciones más vigorosas y más eficaces que las que surgen de la juventud; de esa edad que hierve en fervores sinceros y espontáneos; de esa edad que no está todavía contaminada con odios ni envidias; de esa edad en que arde viva e intensa la llama de la espiritualidad.

Mal enemigo les ha salido a Stalin y sus agentes con la **Legión Estudiantil de Cuba.** Querían ellos, aprovecharse de los ímpetus y de las vehemencias del estudiantado. Querían convertir cada centro docente de Cuba en baluarte y en tribuna de sus principios siniestros, destructores de la civilización. Pero no contaban con que en lo más hondo del alma de la juventud de Cuba se encienden fervorosos el amor a su patria, a su hogar, a su historia y a su tradición. Y he aquí que ahora «se yergue gigantescamente valerosa —son palabras de **«La Verdad»**— para aplastar la hidra más aborrecible de todas cuantas ha sufrido la humanidad».

Ahí, en esa juventud estudiantil van puros y generosos, los supremos ideales y los inconmovibles sentimientos de Cuba. Ellos han de prevalecer, por fin, contra toda bastarda intrusión y contra todo exotismo demoledor.

El sindicalismo cristiano

En Rouen, una de las ciudades francesas de más rancia tradición cristiana, han celebrado los católicos la Semana Social, que culminó con un gran mitin, al que asistieron más de tres mil fieles, bajo la presidencia del Arzobispo de la Diócesis, monseñor Petit de Julleville, y con la concurrencia de los obispos de Burdeos, Evreux y Arras y de numerosos diputados y funcionarios administrativos de la región.

Esta Semana Social ha sido un suceso de gran resonancia europea. Un suceso revelador de que en todas partes el catolicismo militante se preocupa por las cuestiones sociales y busca la manera de darles una solución justa, acorde con los principios y postulados cristianos y en consonancia con las encíclicas papales sobre la materia y con las autorizadas opiniones que los doctores de la Iglesia han emitido en todos los tiempos sobre tan delicados y candentes problemas.

La Iglesia ha atacado siempre, sin ambajes, la injusticia social. El hecho de que algunos católicos actúen en la esfera de los negocios privados como si careciesen de sensibilidad social o ignorasen la doctrina católica sobre estas cuestiones, no encierra la menor responsabilidad para la Iglesia y sus ministros. A lo sumo, impone a éstos el deber de difundir con mayor eficacia los criterios y puntos de vista del Catolicismo en materia social y a arreglar la campaña en favor del triunfo de los ideales cristianos de amor al prójimo y de caridad y solidaridad humanas, en contra de la conducta egoísta y la prédica de odio que han llevado los problemas sociales a un plano de violencia y de sangre que la Iglesia no puede admitir.

La Iglesia es opuesta a la lucha de clases. Y más aún cuando esa lucha es sacada de quicio deliberadamente, con fines políticos, para procurar la victoria de una doctrina cuyas bases morales son el materialismo más grosero y el ateísmo más empedernido. La Iglesia cree absolutamente factible la armonización de las clases sociales bajo los principios cristianos de la caridad y del amor. Ni el patrono puede cristianamente negarse a pactar con sus obreros condiciones dignas de trabajo, ni el obrero puede cristianamente llegar en sus exigencias a entorpecer maliciosamente el proceso de la producción, sistematizando su política reivindicatoria de manera irrazonable y con un ostensible propósito de perturbación.

No puede admitir la Iglesia la peregrina teoría de que el trabajador es un mero instrumento del capitalismo para realizar sus fines. Esa condición instrumental del obrero—que también el Comunismo alega en otro sentido—repugna al amor y al respeto que la Iglesia siente por la persona humana, cualquiera que sea su raza, y su condición social y económica. La Iglesia exige que el obrero sea tratado como hombre y que, como tal, se le garantice el derecho a una existencia pacífica y dichosa, tanto en lo físico como en lo espiritual. Los jornales bajos, las condiciones de inseguridad en el trabajo, la jornada excesiva, envilecen moral y materialmente al trabajador y por eso la Iglesia combate abiertamente tales formas de la injusticia social. Ahora bien, en su campaña, con ser todo lo enérgica que cabe, no hay odio de una clase contra otra; hay simplemente amor a la justicia y a los hombres.

Esta es la base—ancha y sólida base moral y social—de los sindicatos cristianos, que cada vez logran mayor difusión y crédito en las naciones europeas (en Bélgica, por ejemplo, su organización y funcionamiento son perfectos) y que ahora en la Semana Social de Rouen han sido objeto de interesantes reflexiones y debates.

El sindicalismo cristiano—que se coloca en una posición distinta a la de los sindicatos comunistas, anarquistas o fascistas—señala una ruta muy certera para la solución pacífica y justa de los problemas sociales. Los católicos cubanos deben luchar con el mayor entusiasmo para que esa forma de sindicación gane terreno en nuestra patria.

SONOFILMICAS

Por María C. Roqué

«VIVIR PARA GOZAR»

NUEVA YORK, julio de 1938. (Interamerican News).—Hace unas semanas que la Asociación de Exhibidores de películas de Nueva York, entre muchos acusaron a Katharine Hepburn de ser un fracaso artístico, cuando menos en lo que a la vital cuestión de la taquilla se refiere. Esto produjo una enorme sensación en todo el país y surgieron dudas inevitables al respecto de si ciertamente Miss Hepburn era o no buena artista. Pero muy pocos días después la Columbia Pictures tenía una enorme sorpresa para todos los públicos, sorpresa que adquirió mayores proporciones debido a que la Columbia ignoró la protesta de la Asociación de Exhibidores y presentó a Katharine Hepburn en la catedral de todos los grandes acontecimientos cinematográficos de Norteamérica: El Radio City Music Hall, y la presentaron en la vibrante película «Vivir para gozar».

La fuerza dramática impecable que es privativa en la personalidad dinámica de Miss Hepburn, toma acentos geniales en la simple interpretación de Linda Coton. Todos recuerdan cómo empezó Miss Hepburn en el Cine, no precisamente como una actriz sin antecedentes, sino por el contrario, precedida por una nombradía arrancada a la admiración popular, a cambio de fino arte, bajo el peplo de una personalidad robusta, y precisamente esta película, «Vivir para gozar» fué uno de los acontecimientos teatrales en que ella trabajó, pero un «rol» distinto y que hoy en el Cine, exalta a la consagración, con una sencillez única. Hace algún tiempo que aseguramos, y hoy nos sentimos satisfechos de ello, que Katharine Hepburn era uno de los valores dramáticos más positivos con que contaba Estados Unidos, y en «Vivir para gozar» lo demuestra inconcusamente.

El Radio City Music Hall ha estado de gala con esta película y ello lo ha hecho público.

Es necesario que digamos que Gary Grant, que tiene en «Vivir para gozar» el primer personaje masculino, se eleva a una altura digna de la Hepburn, y que en ningún caso inadvertido la responsabilidad artística del personaje pecualiarísimo que se le encomendó. No creemos de mucha urgencia hacer una apología de la personalidad artística de Gary Grant, porque todos los hemos admirado en los personajes diversos que ha interpretado.

El señor Suárez del Rivero, de la Columbia Pictures, nos ha referido que ésta ha sido una de las producciones de mayor sensación en este año y me lo ha ratificado Mr. Jones De Ward, Jefe de Publicidad de Radio City Music Hall.

Epistolario de OTEYZA

Sr. Oswald Pirow:
Capetown,

Muy señor mío:

Aquel Curro Meloja, personaje sainetesco que «tenía la gran mano para arreglar cuestiones» al lado de usted resulta un abogado de causas pérdidas. Porque usted, sin más ni más, como quien lava, acaba de dar con la fórmula que resuelve el más grave problema europeo. Ese de satisfacer la necesidad de colonias en que Alemania se encuentra, desde que, a consecuencia de la Guerra Mundial, las que tenía le fueron arrebatadas.

Claro que no es que el problema fuera irresoluble. Hay para él una solución sencillísima: la de que quienes le quitaron a Alemania sus colonias, se las devuelvan. Pero como no se quiere aplicar esta solución, pues... ¡como si no la hubiese!

Por fortuna, se ha decidido a informar sobre el caso usted. Usted, ministro del estado semiafricano, uno de los componentes del británico imperio, que se constituyó suprimiendo las respectivas independencias de las repúblicas de Orange y del Transvaal. Y usted, apoyándose sin duda en dicho precedente, propone ceder Liberia a Alemania.

Cierto que Liberia es una nación libre, reconocida como tal por la propia Inglaterra hace más de un siglo. Pero es cierto también, según usted señala, que constituye el único país de condición tal en el Africa entera. Y ya por esto resulta una excepción que puede y hasta debe suprimirse. El que, dados los tiempos que corren, en todo un continente haya una nación libre ¡es demasiado!

Pero aunque no fuera Liberia así de excepcional, también me parecería un acierto lo que usted propone. Y no porque yo esté en contra de la independencia de Liberia, ni a favor del engrandecimiento de Alemania.

Contemplo la cuestión desde otro punto de vista. Y es éste el de la generosidad. Siempre fuí generoso; pero, en los momentos actuales, impedido de serlo me hallo. Como al clásico arruinado:

«Ya no me resta una almena
que pueda decir que es mía.»

No obstante, restan almenas y castillos enteros, y las tierras de ellos circundantes, y hasta las naciones así territorialmente formadas, que puedo decir que son de los demás. Y todo eso —¡el universo entero!— estoy en condiciones de regalárselo al primero que llegue, según el sistema preconizado por usted, que propone se ceda una nación perteneciente a los liberianos.

Así he venido yo, que me creía pobrísimo, a encontrarme poseedor de la riqueza universal, viendo convertida en realidad la fantasía gitana encerrada en la copla siguiente:

«Por el propio rey del Moro
no me cambiaría yo,
que no tengo ná
y lo tengo tó.»

Conque el que necesite algo ¡que me lo pida! Estoy dispuesto a cederles a los alemanes, no ya Liberia, que es una insignificancia, sino las colonias inglesas en su totalidad. Y también a cederles a los liberianos la cabeza de usted, si me la pidiesen. Pero no se alarme usted por esto último. No es de creer que los liberianos piden su cabeza, señor Pirow. Nadie pide lo que no sirve para nada.

Dicho esto, no tengo más que decirle, y termino, ofreciéndome de usted atento s. s. q. e. s m

Luis de OTEYZA.

La Habana, 31 de julio de 1938.

ULTIMAS ETAPAS DE LA GRAN TRAGEDIA

JULIO 31 DE 1918

Creyendo que toda oposición había sido destruída por el furioso bombardeo de Seringes, los alemanes lo han suspendido y vuelto a ocupar la ciudad. Otros contraataques alemanes en Sergy y en la granja de Meurcy han fracasado.

Tan pronto completaron los alemanes la reocupación de Serngesi, se encontraron bajo el fuego del os norteamercanos, proveniente de tres direcciones a la vez. El movimiento envolvente quedó completado poco después, reconquistando los norteamericanos la ciudad en una carga a la bayoneta. Ningún alemán escapó; muy pocos fueron tomados prisioneros.

FECHAS Y ANIVERSARIOS

JULIO 31

En 1750 fué proclamado Rey de Portugal José I, nijo de Juan V. que murió en la indicada fecha. En septiembre de 1759 y de acuerdo con Pombal, su Ministro de Estado, José I. firmó el decreto expulsando a los Jesuitas del Brasil y demás dominios portugueses. José I murió el 20 de febrero de 1777.

—En 1852 nació en El Ferrol don José Canalejas y Méndez, político español que siendo Presidente del Consejo de Ministros fué asesinado en Madrid el 12 de noviembre de 1912, por el anarquista Manuel Pardiñas, quien cometido su crimen, se suicidó.

—En 1526 nació en Freiburg Augusto I. Elector de Sajonia, denominado «El Piadoso», «El corazón y la cabeza del Imperio». Fué un celoso luterano que hizo redactar en 1580 la fórmula de concordia para evitar escisiones en su Iglesia.

INOCENTE

Llegan al juzgado, un hombre y una dama, que se queja de haber sido insultada por él.

—Yo no la insulté—dice el acusado—sólo la dije que si una cara pudiera matar, ella cometería suicidio mirándose al espejo. (Guerin Meschimo).

EN EL MEDITERRANEO *Por Roseñada*

«Salió Mr. Corrigan de Irlanda, rumbo a New York, en el trasatlántico «Manhattan».

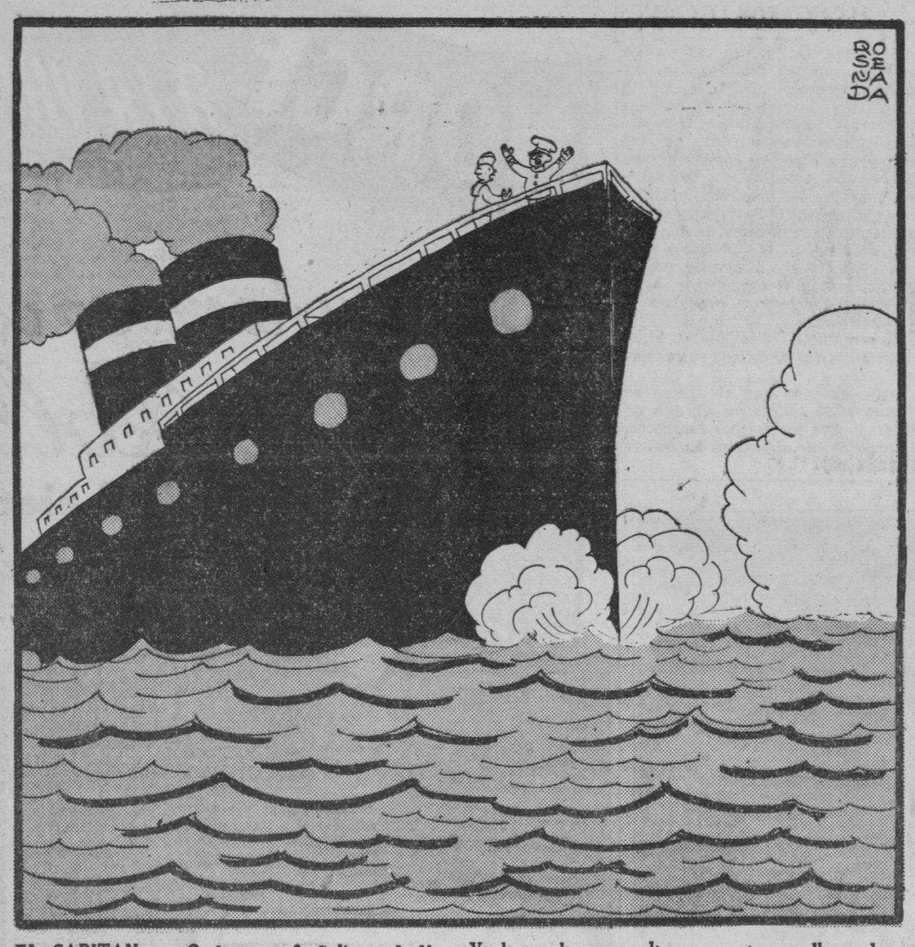

EL CAPITAN:—¿Qué es esto? Salimos de New York y ahora resulta que estamos llegando a la India

EL MARINERO:—¿Yo no le dije, señor Capitán, que era una imprudencia llevar a bordo a Mr. Corrigan?

CORRIGAN, MIEMBRO HONORARIO DEL FAMOSO CLUB DE LOS MENTIROSOS, DE BURLINGTON

La épica bufa del irlandés tiene en aprietos al Grover Whalen, el introductor de celebridades por las avenidas triunfales de New York.

(De nuestro corresponsal)

Desde el 10 al 18 de julio no se podía mencionar el nombre de Hughes en Nueva York sin que estallara una sinfonía de elogios aclamatorios. Ahora la gente sonríe... Tal ha sido el efecto que sobre la épica técnica y millonaria de Hughes ha tenido la épica bufa y misérrima de su conterráneo de Texas Clyde Gorce Corrigan, que muy joven cambió su nombre por el de Douglas en alas de la fascinación que sobre él ejercía la acrobacia de Douglas Fairbanks.

Y ahora el serio y circunspecto Grover Whalen, especialista en recepciones a lo Lindbergh, Broadway arriba, se encuentra en grave aprieto. El héroe ha querido mantener su loca empresa en el terreno de la farsa, parece que quisiera aparecer como esos pasayos de circo que remedan las hazañas de los acróbatas del trapecio o la cuerda floja pero las realizan con igual destreza, el público ríe y aplaude a la vez la mímica y la hazaña. Sentarse en la capota de un automóvil para recibir las aclamaciones delirantes del millón de irlandeses que habitan la metrópoli y los otros millones de simpatizantes del héroe bufo, antagonizaría la compostura «whaleneana», pero agregaría a la popularidad del administrador de la Exposición de 1939 que alienta ansias infinitas de ella.

No es la primera vez que Corrigan se equivoca o que su compás marca la ruta opuesta. Una vez voló de Los Angeles a San Diego también por error. La insistencia de Corrigan en que aterrizó por equivocación en Irlanda, debido a que su compaás lo llevó al Este cuando él lo puso en dirección al Oeste, es muy del carácter de este niño de 31 años cuyos ojos pequeñitos típicamente irlandeses destellan picardía. Sus charlas por radio todas improvisadas han desternillado de risa a los escuchas americanos e irlandeses.

El vuelo trasatlántico del ahora Presidente Honorario del «Primer Capítulo de la Honorable Sociedad de la Corrigan» recién organizada en Chicago, es el único en la historia que todo el mundo ignoró hasta que el «loco heroico» aterrizó en Irlanda. En los ocho casos anteriores, de vuelos trasatlánticos realizados con éxito por un aviador solo en su aeroplano, siempre se avisó a los buques en la vecindad y se supo la hora de partida y la ruta. De las 125 expediciones aéreas a través del Atlántico de los últimos 20 años esta es la más inverosímil y la única que el propio autor se niega a reconocer de otra manera que como una equivocación... Los predecesores de Corrigan todos ensayaron sus aviones por meses y aguardaron tiempo favorable por semanas antes de emprender el vuelo. Corrigan apenas si alcanzó a echar una mirada a un diario en el momento mismo de partir para ver cuál sería el tiempo que iba a encontrar, pero sin que, fuera bueno o malo, hubiera de tener influencia alguna en su resolución. Rehusó tabletas de amonia que le ofrecía un amigo para mantenerlo despierto; era mejor su sistema de sacar la cabeza por la ventanilla y recibir el azote del aire. Pasó buena parte de las 28 horas cantando; volaba sobre las nubes y a través de las nubes y, según dijo en su charla por radio «no hay peligro en atravear las nubes a menos que haya algo detrás de ellas».

Corrigan se ha ceñido con su hazaña otra corona enteramente inesperada para él, lo han hecho miembro honorario del famoso Club de los Mentirosos de Burlington

1. Corrigan en Dublin, conversa con los periodistas y el Ministro de los Estados Unidos en Irlanda en la puerta de la Legación Americana. 2. Corrigan firmando su registro de partida de Floyd Bennet en Nueva York; escribió su destino: «California», pero resultó Irlanda, por equivocación... 3. Corrigan a los 18 meses de edad en su ciudad natal de Texas.

(Estado de Wisconsin). Le han dado además el premio del año en mentiras allanándole todas las estrictas formalidades a que deben someterse los competidores. El Presidente del Club, Mr. O. C. Hulett, ha justificado tanto apartamiento de las reglas de la institución por la «extraordinaria naturalidad y trascendencia de la mentira de Corrigan». Por este capítulo el risueño irlandés está, al decir de Mr. Hulett, en la «tendencia moderna de la mentira profesional». Antes, los premios iban a los más extravagantes, ahora se prefiere las mentiras «menos elaboradas», y la de Corrigan tiene ese mérito, aparte del de persistencia. Hasta ahora Corrigan habla de su tremenda sorpresa cuando se encontró que estaba en Irlanda cuando él «había volado todo el tiempo para California». A seis mil millas de su destino Corrigan aterrizó en la sede de honor del Club de Mentirosos de Burlington.

El sol de honor no registra mentira igual a la de Corrigan. Hasta ahora el patrono del Club era el Barón Munhausen, posiblemente el irlandés reemplazará al célebre alemán. El año pasado «la mejor mentira del año» fué la de un tejano también. Dijo que «Memphis», un caballo de carrera de su propiedad, era tan veloz que una estrella blanca que tenía en la frente estaba en la cola cuando llegó a la meta. Otro premio fué a la historia de un mosquito que se tragó a una mula y sólo sintió un ligero escozor cuando la mula le dió una patada al pasar por el gaznate. Uno de los competidores del año pasado fué un señor de Elizondo (de Costa Rica); aseguró este señor que había en su ciudad centroamericana unas campanas tan viejas que el badajo había cavado en las paredes hoyos profundos donde anidaban ratas y tan profundos eran los hoyos que las ratas no alcanzaban a oir la campana cuando tocaba. El año pasado llegó una contribución de Bristol (Pennsylvania). Decía que se había establecido allí una manera como la policía comprobaba si los detenidos por infracciones del tránsito estaban o no ebrios. Se usaban unos mosquitos que chupaban la sangre de los examinados. Si después de cinco minutos los mosquitos no estaban cantando «Dulce Adelina», quería decir que no había alcohol.

Hace doce años Corrigan realizó otra hazaña aeronáutica que podría figurar en los anales del Club de Mentirosos si no fuera estricta verdad. Era el año 1924, Corrigan estudiaba en la Escuela de Aviación de la Ryan Aeronautical. Un día se trepó a un avión viejo, descendió hasta tocar con un ala los alambres de una línea de telégrafos y siguió volando así, con el ala resbalando sobre el alambre. Al llegar a cada poste hacía dar al avión un saltito para pasar, casi tocando, la punta del poste y descendía en el acto a tomar contacto con el alambre. Así voló por más de media milla haciendo pininos. Por cierto que casi lo echaron de la escuela.

El museo de industria de Nueva York

Por Hugo Barie

NUEVA YORK, julio de 1938. (Interamerican News).—El Museo de Ciencia e Industria de Nueva York, en Rockefeller Center, es algo que todos debían de ver, porque es una simplificación científica de muchas cosas que no nos explicamos debidamente y lo cual está eléctricamente preparado para enseñárosla de la forma más rudimentaria, accesible a todos los entendimientos. Y esto es desde el complicado organismo humano, hasta máquinas complicadísimas.

¿Le gustaría a usted saber qué es lo que hace a un aeroplano volar, y que esto se le exponga objetivamente? ¿Cómo trabaja un teléfono? ¿Cómo se desarrolla la fuerza moderna? ¿Qué es lo que hace caminar a un automóvil? ¿Qué clase de moradas tenían nuestros antepasados? ¿Cuál es el proceso general, desde su origen, del cual resulta el ser humano?

Todas estas preguntas, como muchas otras, las resuelve usted allí de una manera objetiva, para la comprensión de niños y niñas, mujeres y hombres. Difícilmente un visitante de Nueva York deja de ver esta exhibición admirable que da una contribución de conocimientos amplísimos y en una forma que no es fácil olvidar. Por eso el Museo de Ciencias e Industrias tiene previsto todo y de una manera científica muy sencilla, en una forma que usted no tenga que preguntar a nadie y pueda experimentar por sí mismo.

Todos los meses más de 45.000 personas de todas partes del mundo llegan allí a oprimir menudos botones, por medio de los cuales empiezan a comprender cosas que antes resultaban misterios. Cerca de 2.000 exhibiciones pueden ser experimentadas por la persona que lo quiera.

De Hispanoamérica, tenemos observado las distintas veces que hemos ido allí, vienen muchos visitantes, como personas que hablan en casi todos los idiomas que se hablan en el mundo.

Estas exhibiciones mecánicas han sido dotadas admirablemente; por ejemplo el organismo humano, en todas sus partes tiene botones que se oprimen por orden o indistintamente y simultáneamente tiene usted una explicación escrita, que le explica las funciones detalladas, en una forma accesible a cualquier cultura. Todo allí expresa movimiento. Lo mismo puede usted experimentar, con la misma facilidad, por qué el aeroplano vuela, y se le enseña con enorme simplicidad mecánica; lo mismo ocurre con el automóvil y con una locomotora.

Existe allí una exhibición curiosa, dedicada a demostrar la evolución de la fuerza, que principia del antiguo molino de viento, progresando a través de sus estados primitivos de vapor y agua hasta llegar a la alta eficiencia, a la fuerza generadora.

Lo mismo que se encuentran allí modelos de barcos y locomotoras, en los que todos pueden experimentar, también se encuentra el Vagón Cubierto que pasó por primera vez, al inicio de la historia norteamericana, por los vastos desiertos en busca de trabajo y de fortuna.

Una de las exhibiciones más interesantes es el cuerpo de un hombre, completamente de tamaño normal y transparente, en el cual puede usted conocer la anatomía del cuerpo humano en forma general. También existe el cuerpo de una mujer, de tamaño natural, en la cual puede hacer los mismos estudios.

Nos decía Miss Marion Mac Carrol, que de Hispanoamérica afluyen una cantidad muy crecida de personas que dejan sus nombres allí y que a algunas de ellas se les ha tomado películas cinematográficas cortas que se llevan a sus países como un recuerdo del Museo de Ciencia e Industria de Nueva York.

A TRAVES DE LA VIDA

INCOMPRENSIBILIDAD

Vino el mozo y preguntó:

—¿Qué van a tomar?

Uno dijo:

—Yo quiero un cognac.

Otro dijo:

—Tráigame un «mojito» de caña.

Otro dijo:

—Para mí una aromática con gotas.

Jeremías dijo:

—Yo no quiero nada.

Llegaron las bebidas acompañadas de sendos vasos de agua y cada uno tragó la que había pedido haciéndola pasar con el líquido de Vento.

El que había pedido el cognac dijo a Jeremías:

—¿Por qué no toma usted algo?

—Porque no sé qué pedir. No tengo sed para un refresco. No tomo, a esta hora, café, y para beber licores como ustedes lo hacen prefiero no tomarlos.

—¿Qué mal hacemos?

—Mal ninguno; lo que hacen ustedes es una tontería, porque toda bebida, hasta el agua, se saborea y ustedes se tragan los licores como si fueran medicinas.

—Es la costumbre.

—Aquí, seguramente, porque a pesar de consumirse tanto alcohol no se sabe beber. Veo a muy acreditados tomadores de esas bebidas que ustedes han pedido, que no dejan de echarse, tras el licor, un buche de agua; lo que indica que desean borrar el sabor de lo que toman como si se tratara de hipecacuana u otro nauseabundo brebaje. Esto es, simplemente, un atentado. No «gustar» lo que se bebe es ignorar a lo que sabe porque en el paladeo está la delectación. Tragarlo a ojos cerrados como hacen los niños con el aceite de hígado de bacalao, es lo mismo que ingerirlo en píldoras o en inyecciones, porque una vez que está en el estómago, no sabe, afortunamente, a cosa alguna. Veo de continuo, a los que debían ser maestros en el beber, tomar apresuradamente el agua tras el licor. ¿Para qué lo tragan, entonces? La bebida tiene su psicología, pero sobre todo, su lógica. ¿De qué vale estar cuidando un añejo vino de Burdeos si el que lo toma lo enfría o le echa agua, con lo cual le quita el perfume, como hacen los que le ponen un pedazo de hielo?

Hay cosas absurdas, como tomar ajenjo después de la comida o beber cognac como aperitivo. Una vez me dijo Gómez Carrillo, y lo escribió luego en un libro titulado «Treinta años de mi vida», que era necesario conocer la filosofía higiénica del alcoholismo. Los más sabios borrachos, entre nosotros, la ignoran.

—¿De modo que no sabemos beber? —preguntó el interlocutor de Jeremías.

—En absoluto —respondió éste—. Quizás para «piña colada», «champola», «naranjada» y otros refrescos, sean ustedes capaces; pero un bebedor que «borra» en el paladar «el gusto» de lo que toma, es bueno, solamente para beber lager-beer.

—Pues aquí se bebe mucho —dijo el de la ginebra.

—¡Cómo no! —respondió Jeremías. No hay más que ir a Mazorra y ver a los epilépticos, la mayor parte de la raza negra. Se bebe en gran cantidad, por pocas personas relativamente, porque el hombre del pueblo lo que bebe con más gusto es el café; pero los que se «bañan» en ginebra o en ron toman estos «cordiales» sin saber apreciarlos.

Y usted, ¿es bebedor?

—¿Yo? —dijo Jeremías—. No soy nada. Apenas si conozco la materia. Los «cocktails» son bebidas perniciosas. La única sana, por lo pura, y agradable por lo seca, es el ron cubano, del cual gracias si me tomo, apenas, un garrafón a la semana.

Y después de este «bluf» Jeremías se retiró muy ufano.

Héctor de SAAVEDRA.

La mujer más interesante que existe en Alemania

No pensamos al decir esto en ninguna de las bellas e inteligentes actrices y estrellas cinematográficas que tanto abundan en Berlín ni en ninguna otra clase de artistas: escritoras, escultoras, pintoras o dibujantes de las que tantas hay en Alemania si bien son las menos las que viven en Berlín. Tampoco pensamos en las mujeres elegantes que desempeñan un gran papel en la vida social de la capital del Reich ni en ninguna delegada de la organización política femenina. Nos referimos a una mujer que nos parece tanto más interesante cuanto que no esperábamos encontrar una mujer de este tipo en la Alemania de Hitler. Nos referimos a la señora de Schroeder.

¿Quién es la señora de von Schroeder? No es fácil contestar a esta pregunta aunque el nombre de Eva von Schroeder sea hoy uno de los más conocidos en Alemania. Sin embargo, Eva von Schroeder es lo que es, no en virtud de un cargo cualquiera, sino gracias a su personalidad. Esto en Alemania, donde la actividad está organizada y donde casi todo le mundo tiene un cargo perfectamente definido no es cosa muy frecuente.

Puede encontrarse a esta mujer, alta, animada, de lozano rostro juvenil bajo una cabellera blanca, tanto en las grandes fiestas nacionalsocialistas en las que siempre tiene puesto de honor como en los elegantes bailes del invierno donde siempre hace excelente figura. Pero con más frecuencia se la encuentra en su auto en un «viaje de servicio» para la Beneficencia nacionalsocialista y con más seguridad se la encontrará en su oficina en el Departamento central de Beneficencia de Berlín donde trabaja con abnegación y celo verdaderamente infatigable.

Desde hace cinco años dirige la señora von Schroeder la sección de «peticiones». Allí llegan todos los escritos en los cuales todo alemán se dirige a Hitler o a sus inmediatos colaboradores con una petición o con una queja. Como puede suponerse son miles y miles los escritos que allí acuden. Naturalmente una gran parte de las peticiones y de las quejas se revelan como infundadas después de un examen. Sin embargo, Hitler, que tiene el corazón abierto para los dolores y dificultades individuales, desea expresamente que cada caso sea estudiado minuciosamente y resuelto con magnanimidad. Y él supo lo que hizo al encomendar la dirección de esas funciones—que requieren una vasta oficina—a una mujer bondadosa y de gran corazón.

Pero no se agota aquí la actividad de la señora von Schroeder. Esta mujer que al amor al prójimo une una energía práctica, a la inteligencia una marcada inclinación a la abierta expresión de sus pensamientos, posee una capacidad verdaderamente fascinadora de propaganda. Ya antes de que el nacionalsocialismo hubiese conquistado el poder en Alemania se adhirió al movimiento de Hitler lo cual era un paso no corriente ni mucho menos entonces en su esfera social. Pero lo que la señora de Schroeder hace lo hace por entero. Desde el día en que se adhirió al nacionalsocialismo se convirtió en ardiente profetisa de este movimiento. Esto no significa que pronunciase discursos públicos lo cual no es corriente en Alemania, además de que el nacionalsocialismo rechaza a la mujer como oradora política. Pero sí como sostenedora de la propaganda personal que tanto ha contribuído al engrandecimiento de la causa nacionalsocialista cuyos adalides ha dicho repetidamente Hitler con gratitud que fueron en gran parte mujeres.

Cuando después de 1932, en una época de grave crisis social política y económica se fundó la Beneficencia nacionalsocialista, la señora von Schroeder reconoció inmediatamente el valor de esta organización insignificante al principio, para la futura obra de reconstrucción del pueblo alemán. Y consagró a este trabajo todas sus energías. Todavía hoy habla con delicioso humor del primer billete de cien marcos que «conquistó» en las Navidades de 1932 para la Beneficencia nacionalsocialista y que iban a constituir la base de los futuros aguinaldos. Hoy los regalos de Navidad suponen muchos millones de marcos. Sólo en Berlín se repartieron las Navidades pasadas 300.000 árboles de Navidad y otros tantos paquetes de provisiones. El Socorro invernal fué en 1937-38 de más de 400 millones.

Si la pequeña y al principio insignificante Beneficencia nacionalsocialista se hizo en poco más de cinco años la mayor organización de Beneficencia del mundo, a la señora de Schroeder le corresponde una gran parte personal aunque los merecimientos se extienden a innumerables personas. Hace poco le expresó Hitler su agradecimiento haciéndole entrega de la insignia de oro del partido que ostentan los primeros cien mil miembros del mismo y que en rarísimos casos se concedió para especiales méritos por Alemania y por el movimiento nacionalsocialista y que hasta ahora no tienen a lo sumo más de cinco mujeres.

J. K. L.

COMO LA LUZ NEGRA ESTA ACTUALMENTE AL SERVICIO DE LA LEY

NUEVA YORK, julio de 1938. (Interamerican News)—Acaba de ser adoptado por el Departamento de Justicia de los Estados Unidos, en su guerra en contra del crimen, una nueva lámpara de cuarzo que emite rayos ultravioleta, que a pesar de ser invisibles (de ahí su nombre de luz negra) y ser proyectados éstos en una cámara obscura sobre documentos, flores, madera, ropa, etc. revelan las marcas digitales, o todo lo que haya sido escrito sobre, por ejemplo, substancias químicas como sobre colores, a simple vista, tienen identidad.

Esta luz que es una composición de mercurio, al pasar por unos prismas oscuros, transforman la fosforecencia que produce sobre los objetos, revelando su verdadero color y dando a la luz cuanto se haya aparentemente ocultado, haciendo posible el fotografiarlos, simplificando el proceso dactilográfico.

Todos conocen el uso de las tintas invisibles, por criminales que se encuentran en la prisión, para enviar determinados mensajes, usando para ello orines, juego de papa, agua de cloruro, agua de cal, aspirina, sulfato de quinina, solución que hacen de las píldoras que les son administradas para curar afecciones pasajeras. Estos mensajes invisibles son escritos entre líneas de inocentes misivas que envían al exterior. Si esta correspondencia es examinada con esta «luz negra», son legibles

M.E.C.D. 2016

SUPERARON LAS EXPORTACIONES DE MANGANESO

Durante los primeros cinco meses del año la cantidad fué más baja que en 1937

Aproximadamente 150.000.000 de libras de mineral de manganeso ha exportado Cuba a Estados Unidos en los primeros 5 meses de este año, con un valor de cerca de $1.000.000; según datos oficiales del Departamento de Comercio de Washington que, al ser comparados por la «Cuba Económica y Financiera» con épocas anteriores, arrojan un notable aumento, ya que en el mismo período del año anterior lo exportado a dicho país ascendió a 47.182,662 libras, y el total de 1937 alcanza 201.591,968 libras, cantidad ésta que ha sido ya superada en los primeros 5 meses de este año.

Las exportaciones de Cuba de dicho mineral a Estados Unidos en los 5 meses de los últimos 6 años, y su valor, son éstas:

5 meses	Libras	Valor
1933 . . .	22.326,494	$275.028
1934 . . .	14.580.836	234.194
1935 . . .	26.297,745	385,424
1936 . . .	3.680,721	46.207
1937 . . .	47.182,662	557.926
1938 . . .	149.385.096	960,326

MUSICA Y MUSICOS

GIGLI CANTARA PARA LOS ABONADOS.

El anuncio de que vendrá en este invierno a la Habana el maravilloso tenor Gigli, contratado por la Sociedad de la «Orquesta Filarmónica», ha causado sensación entre nuestros elementos artísticos. Es una valiosa adquisición y un notable acierto de los directores de esta Sociedad Filarmónica, poder presentar a este tenor, considerado como el sucesor de Caruso.

La Sociedad de la «Orquesta Filarmónica» que comienza a desarrollar una labor artística de extraordinaria importancia, se propone presentar a los grandes clásicos del momento actual, que nos brindarán las tendencias modernas en esta rama del arte.

Los Conciertos de la Filarmónica tendrán efecto en el Teatro «Auditorium», construído especialmente para Conciertos, y la temporada se reanudará en el mes de Octubre próximo en un gran Concierto Sinfónico, dirigido por el Maestro Rolcán, con 85 profesores en la Orquesta.

La resonancia de sus actividades, la seriedad de sus programas, los nombres ilustres de los solistas, aseguran el prestigio de la Sociedad «Orquesta Filarmónica».

Durante este mes no se cobrará cuota de entrada y solamente pagarán los nuevos abonados $1.50 por luneta o primer balcón, y 50 centavos por el segundo balcón. Después de Agosto, se restablece la cuota de $3.50 y $1.50, respectivamente.

En la Oficina de Inscripción de Abonados, instalada en la Arcada del Hotel «Sevilla Biltmore», (por Prado) se facilitarán personalmente todos los informes que se refieren a la próxima temporada y además, por el Teléfono A-5700 de estas Oficinas, se atenderán peticiones de los lujosos folletos que se han impreso, los cuales serán enviados inmediatamente por Correo. Estos folletos dan una idea exacta de los grandes proyectos de esta Sociedad de la «Orquesta Filarmónica».

EL MAESTRO GONGALO ROIG

Con verdadero júbilo damos hoy la noticia a duestros lectores, de estar muy mejorado de la dolencia que lo ha tenido inactivo, el notable y querido Maestro Roig.

Nuestro mejor deseo es verlo cuanto antes al frente de sus actividades.

EL CONCIERTO DE HOY, EN EL ANFITEATRO.

Damos a continuación el programa del Concierto que ofrecerá la Banda de Música del Cuartel General del E. C. en el Anfiteatro Nacional, de 8 a 10 de la noche, hoy domingo, y que será trasmitido por las radioemisoras C.O.C.O., onda corta, y C.M. C.K., onda larga en 1030 kilociclos.

1. Pasodoble «Suspiros de España», M. Alvarez; 2. Obertura «Sueño de una noche de verano», F. v. Suppé; 3. «In the mystic land of Egypt», A. W. Ketélbey; 4. Selección de la ópera «Madame Butterfly», G. Puccinelli; 5. Canción árabe «La canción del harén», C. P. Laperta; 6. Tanda de vals «Danubio Azul», J. Strauss; 7: «Para Vigo me voy», E. Lecuona; 8. Himno Nacional Cubano, P. Figueredo.

Próxima Liquidación

Las grandes compras de novedades que está haciendo en Europa el señor Constante García—nuestro gerente—nos compelen a realizar muy pronto una formidable liquidación... Es preciso que cuando lleguen las nuevas remesas tengamos espacio suficiente para exhibirlas.

¡Brindaremos muchas y muy ventajosas oportunidades!

La Casa Quintana

la casa de los regalos

medio siglo de triunfal experiencia en regalos significativos

PAÑUELOS

PYRAMID

TRIUNFAN SIEMPRE EN LA VIDA Y EN EL AMOR

CRONICA HABANERA

EN SU SANTO

Un saludo especial le llevará estas líneas, en la fecha de su santo, a la señora María de la Torriente, joven y bella esposa del doctor Magoon Giménez Cabrera, amigo muy estimado.

La señora de Giménez, para la que hay muchos afectos y simpatías en nuestra sociedad, estará hoy congratuladísima.

Un día feliz le deseamos.

LA GRAN BODA DEL MIERCOLES.—La Iglesia de San Juan de Letrán, tan favorecida por los novios del gran mundo, será dorado marco en la noche del próximo miércoles para una ceremonia nupcial de gran rango.

Ante su altar mayor quedará solemnemente bendecida la feliz unión de la bella y distinguida señorita Marianita Rodríguez López, figurita perteneciente a nuestra alta sociedad, con el correcto y estimado joven Valeriano López Banús, estudiante del Cuarto Año de Medicina de la Universidad Nacional.

Boda elegante que congregará en el templo cuanto vale y brilla en nuestros círculos sociales, donde tan queridos son los novios y sus familiares.

Designados están los padrinos, el respetable caballero Don Domingo Méndez y la interesante dama Aida López de Rodríguez.

El pliego matrimonial será suscrito, en calidad de testigos, por los doctores Estanislao Cartañá, ex Secretario de Justicia, Gonzalo Aróstegui y Mendoza y Juan A. Lliteras y por el señor Calixto López.

Una maravilla de arte y buen gusto será el decorado floral.

La «Casa Trías», el elegante jardín del Vedado tan vinculado al gran mundo habanero se ajustará para su confección a diseños hechos especialmente para esta boda por sus artistas siempre exquisitos y originales.

Nuevas pruebas de su arte y de su chic nos darán esa noche los floristas de Trías en la interpretación de este decorado que será exclusivamente a base de «easter-lillies», las bellas y aristocráticas flores de tan alto valor decorativo que, por no estar en la estación, han sido encargadas a Filadelfia.

El bouquet nupcial, también de la «Casa Trías', sorprenderá por la exquisitez de su trabajo y la belleza de sus flores.

Asimismo llamará la atención los ramos de las damas de honor que serán seis gentiles señoritas.

Adriana Maduro y
Alicia Menocal,
Rosita Rayneri y
Madeline Menocal,
Luisa Rodríguez López y
Gloria Ortiz.

Tanto el traje de la novia, como los de las damas de honor, llevarán la firma del exquisito Emilio.

Y los adornos de cabeza serán de Eric, el famoso Eric.

GRAN MUNDO.—En honor del distinguido caballero doctor Ignacio del Valle, que en la fecha de hoy está de días, se celebró anoche una gran comida en el espléndido Country Club de la Habana, organizada por un grupo de sus amistades.

Con el doctor del Valle y su siempre bella y encantadora esposa Rosa Perdomo, que también fueron despedidos por embarcar el día once rumbo al extranjero, tomaron asiento en la mesa los siguientes comensales.

Entre los matrimonios, Primitivo del Portal y Justina Monteagudo, Tomás Machín y Salomé Santamarina, Gonzalo E. Aróstegui y Maggie Orr, Salomón Muñuro y Bibi de Lima, Pepe Maciá y Mercy del Monte, Panchito Plá y Raquel Larrea, Luis del Valle y María Mendoza, Angel Colmenares y Ofelia Larrea, Cuco Sandoval y María Luisa de la Torriente, Teodoro Johnson y Emilia Aguilera, Ramón de la Cruz y Margot del Monte, Pedro Manuel Souza y Maritza Bruzón, Eugenio Sardiña y Georgina Menocal y Estanislao del Valle y Paula Goicoechea.

El Ministro de Chile, Excmo Señor Emilio Edwards Bello.

Y la gentil dama Cuca Alfonso viuda de Lawton.

La mesa lucía un precioso decorado floral.

Resultó animadísima.

LAS REGATAS NACIONALES.—El acontecimiento del día.

En Varadero, la bellísima playa azul, tendrán efecto hoy las Regatas Nacionales de remos en opción a la Copa «Cuba».

Regatas que han logrado despertar año tras año, desde 1918, en que se instituyeron, el mayor interés entre todos los elementos de la República.

Como se sabe competirán en tan reñidas justas los crews del Habana Yacht Club, Vedado Tennis Club, Marina de Guerra Constitucional, Cienfuegos Yacht Club y Club Náutico de Varadero.

En animación completa, repleto de familias, está Varadero en estos momentos.

La alegría ha superado a las de años anteriores y el bullicio y la animación cunden por todos sus dominios.

Anoche, en el bello y hermoso Club Náutico, se celebró el tradicional baile que fué, a no dudarlo, un gran acontecimiento social en el que se congregaron todos los temporadistas.

También estuvo de fiesta el famoso «Kawama Beach Club» del coronel Silva.

En la imposibilidad de ofrecer las reseñas de estas grandes fiestas hoy domingo, la aplazamos para el martes.

Queda prometido.

LOS QUE EMBARCAN.—En próximo día dos de agosto, en el vapor «Reina del Pacífico» embarcan rumbo a Europa, el señor Atilio León y su gentil esposa Eva García, tan queridos en nuestra sociedad.

También embarca en el «Reina del Pacífico», con dirección a Londres, el Ministro de la Gran Bretaña en Cuba, Excmo. Señor Herbert Adolphus Grant Watson.

El doctor Eugenio Torroella, eminente cirujano del cuerpo facultativo de la Asociación de Damas La Purísima Concepción, embarcará el miércoles día tres de agosto con rumbo a los Estados Unidos en viaje de recreo proponiéndose hacer una visita a la clínica de los hermanos Mayo.

ALMUERZO ELEGANTE.—Un animado almuerzo ofreció ayer en el aristocrático Country Club, la bella y gentilísima señora Emilia Aguilera de Johnson, tan querida en el gran mundo habanero.

Junto con la gentil anfitriona participaron del mismo este grupo distinguido de damas:

Cristina Kindelán de Mendoza, Rosa Perdomo de del Valle, Maggie Orr de Aróstegui, Silvia Párraga de Martínez, Natalia Aróstegui de Suárez, y Cuca Alfonso viuda de Lawton.

Y las gentiles señoritas María Luisa Menocal, Consuelo Batista, Elvira Morales Zaldo y Celia Velasco.

(Continúa en la Pág. SIETE)

Empiezan mañana las

Ofertas de Agosto

Irresistibles!

De **TELAS** es la primera!

Sólo por tres días:

Lunes, Martes y Miercoles

Para hacerse esos Vestidos de casa y de calle que usted ha estado echando de menos... esas vistosas Pijamas que le han gustado en la Playa... éste es el momento! Compre ahora las Telas por casi nada y tendrá resuelto su problema vestuario para todo el verano. Entre las fantásticas rebajas que hemos hecho por tres días, figuran éstas:

PERCAL y LINOLAN con preciosas estampaciones sobre diversos fondos—
EL CORTE DE CUATRO VARAS:
Rebajado por tres días a **64 c.**

SHANTUNG en color entero y con muy elegantes estampaciones—
EL CORTE DE CUATRO VARAS:
Rebajado por tres días a **1.24**

CRASH de color y estampado. ***TAFETA y SEDA FRIA*** a cuadros, óvalos y listas
EL CORTE DE CUATRO VARAS:
Rebajado por tres días a **1.76**

CREPE BISCUIT y MALLADOR en estampaciones muy elegantes y variadas
EL CORTE DE CUATRO VARAS:
Rebajado por tres días a **2.20**

CHIFFONES y "TRIPLE SHEER" sobre fondos alegres y claros, muy vistosos
EL CORTE DE CUATRO VARAS:
Rebajado por tres días a **2.80**

CREPE ALBENE y STUNZY dos tejidos excelentes, en colores preciosos—
EL CORTE DE CUATRO VARAS:
Rebajado por tres días a **3.80**

Hay, además, diversos otros tejidos, todos de actualidad, rebajados por tres días. No deje usted de venir a verlos!

fin de Siglo

EL UNICO ESTABLECIMIENTO DE LA HABANA QUE TIENE AIRE ACONDICIONADO!

La institución de EL REGALO COMERCIAL, mediante su científico sistema de reparto de cupones, pone al alcance de todas las clases sociales y especialmente de las clases populares, un gran sector de objetos finos y costosos que están considerados como artículos de lujo y por lo tanto fuera del alcance de las posibilidades económicas de las mayorías.

Sr. COMERCIANTE: Adopte nuestro sistema de propaganda y fomentará el ahorro.

Con nuestro sistema de Propaganda, aumentará sus ventas y con ello sus ingresos Aumentando sus ingresos, cubrirá fácilmente sus compromisos.

Cubriendo puntualmente sus compromisos, ahorrará dinero en sus compras.

Nuestro sistema de propaganda, es al mismo tiempo de ahorro, el único conocido hasta la fecha.

SEÑORA: Exija en todas sus compras, los valiosos cupones de EL REGALO COMERCIAL, con ello conseguirá sin costo alguno, objetos propios para el hogar y se ahorrará de hacer desembolsos en efectivo, no se olvide que el ahorro es la base de la riqueza.

Haga una visita a nuestro departamento de canje donde podremos demostrarle cuanto indicamos.

En las casas comerciales donde obsequian nuestros cupones, y en punto visible encontrará una lista con algunos de los lotes (mercancías) que canjeamos por libretas, repase estas listas y se convencerá de la bondad de este sistema.

Y tenga Ud. presente que los cupones 'REGALO COMERCIAL' son ahorro. Oficinas de canje: AGUILA 122 esquina a Estrella.

Compañía Cubana de Propaganda Comercial, S. A.

CREE BEZERRA QUE LAMPEAO MURIO INSTANTANEAMENTE

MACEIO, Alagoas, julio 30. (AP).—El teniente de la policía señor Bezerra, comandante del destacamento que el jueves pasado dió muerte al famoso bandido Lampeao ha sido entrevistado por los representantes de la prensa, a quienes dijo que una de las balas de las ametralladoras de la policía hirió en el cuello al Lampeao durante la batalla que sostuvo con la fuerza pública.

La novia del bandido, llmada María la Bonita, también resultó muerta en el combate, pues su cuerpo aparece herido por las balas de ametralladora de la policía.

Agregó que 45 policías rodearon la casa de Lampeao después de una búsqueda de 28 días por los montes y bosques.

La partida del Lampeao luchó tenazmente hasta que murieron todos sus componentes.

LESIONADO AL CAERSE

Al resbalar y caer al pavimento en su domicilio, sufrió lesiones menos graves, Fermín Paredes Sánchez, de 50 años y vecino de Villegas 110.

ESPOSA AMENAZADA

Elena Montalván y Montalván, vecina de San Lázaro 254, denunció a la policía que diariamente es amenazada por su esposo, Eduardo Max, vecino de 2 y 24, Vedado, por negarse a reanudar las relaciones conyugales.

ABANDONO LA BICICLETA

Rubén Zamora y Padín, vecino de 9 número 1055, denunció a la policía que un tal Manuel García, a quien le alquiló una bicicleta, desapareció con la misma. Más tarde fué encontrada abandonada en la esquina de F y 11.

CAYO DE LA ESCALERA

Al caerse de la escalera de su domicilio se produjo lesiones de carácter menos grave, Jesús Pérez Suárez, de 15 años de edad y vecino de Soledad número 65.

GRAVE INTOXICACION

Al ingerir un poco de petróleo se ocasionó una grave intoxicación la menor Inés María Alvarez Romero, de 2 años de edad y vecina de 26 número 453.

Compre mañana el NOTICIERO DEL LUNES, que es un periódico bien informado y veraz, que adelanta varias horas las últimas noticias y aparece a la misma hora matinal que DIARIO DE LA MARINA.

M.E.C.D. 2016

RADIO CINE HOY — GRAN MATINEE desde la 1.ª
EL MEJOR PROGRAMA METRO!
Revista-Carton-Comedia-EXITO de la superproducción de MAUREEN O'SULLIVAN
"mi Estimada Señorita"
EXITO de la bella película que interpretan JUDY GARLAN y ALLAN JONES
"TODOS A CANTAR"
CANCIONES-BAILES-Bellísimas escenas con las mejores CORISTAS AMERICANAS...
40¢ A todas horas Niños 20¢ Tert. 10¢

MAÑANA-DOS ESTRENOS WARNER BROS!
La superproducción de DOLORES COSTELLO y BONITA GRANVILLE titulada
"SED DE CARIÑO"
-BELOVED BRAT-
linda producción dramática de bello argumento
SENSACIONAL ESTRENO!!! El formidable actor
Edw. G. Robinson
en su MAS EMOCIONANTE PELICULA
"EL UNICO CAMINO"
-A SLIGHT CASE of MURDER-
Una PELICULA DISTINTA a TODAS.... E. G. ROBINSON de GANGSTER de FRAC. RISAS ALEGRIA.. LO MAS ORIGINAL de ESTE GRAN ACTOR... WARNER presenta esta superproducción como LA MEJOR del AÑO!!
30¢ hasta las 6½ 40¢ Despues Niños 20¢ Tert. 10¢

CARTEL DEL DIA

POR LOS TEATROS:

MARTI: M-2724.—A las 10: Tanda infantil. Soldaditos de juguetes. A todas horas: películas, show y aficionados.

POR LOS CINES:

ENCANTO: M-6055.—A todas horas: Silencio de mujer, El sobre lacrado y cartón.
FAUSTO: M-7800.—A todas horas: Cena en el Ritz, Regata triunfal y cartón.
NACIONAL: A-6700.—A todas horas: La adelita, Su majestad el amor y revista.
ALKAZAR: A-6869.—A todas horas: Doble crimen en la línea Maginot, Corazón de apache y comedia.
CAMPOAMOR: A-7054.—A todas horas: Paraíso robado, Verdugo de sí mismo y cartón.
AUDITORIUM: F-4455. — Silencio de mujer, El secreto de la enfermera y episodio.
TRIANON: F-2403.—Cena en el Ritz y Quien mal anda.
RIVIERA: F-2010.—Azul y oro y La vuelta de Arsenio Lupín.
RADIO-CINE: M-1407. — Todos a cantar y Mi estimada señorita.
REX CINEMA: M-2214.—Revista, noticiero, variedad, cartón, etc.
PAYRET: A-7157.—Eterna mártir y Madre querida.
NEPTUNO: M-1515.—Blanca Nieve y los 7 enanitos y El precio de la gloria.
OLIMPIO: F-3711.—El lobo en París, La muerte acecha y episodio.
FLORENCIA: U-3533.—Blanca Nieve y los 7 enanitos y El ruiseñor del cabaret.
INFANTA: U-3700.—Maniquí, Casorio en puerta y episodio.
ROXY: FO-3255.—Aventuras de Marzo Polo, Receta para la felicidad y episodio.
RIVOLI: FO-1130.—Tres chicas listas, La novia de la Armada y episodio.
RIALTO: M-1831.—Sucedió en la Habana y Amor para dos.
LARA: M-2421.—Un yankee en Oxford y La ciudadela del silencio.
REINA: M-2272.—La octava esposa de Barba Azul y Piratas de encrucijada.
PRADO: M-2822.—La tempestuosa y Los reyes del trapecio.
VERDUN: A-9206.—La octava mujer de Barba Azul y Piratas de encrucijada.
ACTUALIDADES: M-5575. — Adiós Buenos Aires y La ciudadela del silencio.
LIRA: M-4474.—Blanca Nieve y los 7 enanitos y El fallo de la discordia.
MAJESTIC: M-4477.—Caballero de escándalo y Domando al bebé.
BELASCOAIN: U-5200.— Corazón de apache, La venganza del halcón y Buscador de horizontes.
CUATRO CAMINOS: M-3676.—La Compañía Jungla Africana, Mi candidato y Espía de Napoleón.
VIVES: F-3128.—Perdiendo se gana, Chan en Monte Carlo y episodio.
GRIS: F-4292.—Maniquí y La venganza de Tarzán.
MODERNO: X-1305.—Aventuras de Tom Sawyer y Los hombres no lloran.
SANTOS SUAREZ: I-4600.—Perdiendo se gana y Villa discordia.
WILSON: U-5863.—El último encuentro y Silencio que condena.
TOSCA: I-3099.—Maniquí, El alegre impostor y episodio.
INGLATERRA: M5527.—El último encuentro y Silencio que condena.
CUBA: M-9796.—Contraespionaje y El maestro Levita.
ROJO: M-4794.—Una nación en marcha y La muerte anónima.
UNIVERSAL: (Egido y Monte).—Cantos de juventud, Financiero sin dinero y episodio.
BELGICA: A-9128.— El Sheik y la doncella, Los reyes del trapecio y episodio.
VIOLETA: M-3238.—El maestro Levita, Romance gaucho y episodio.

ENCANTO AUDITORIUM — HOY
Paramount presenta a SYLVIA SIDNEY y GEORGE RAFT en SILENCIO de MUJER
Además en Encanto "EL SOBRE LACRADO" — Auditorium "EL SECRETO de la ENFERMERA"
FAUSTO TRIANON — HOY
ANNABELLA con Paul LUKAS en CENA en el RITZ
Además en Fausto LA REGATA TRIUNFAL — Trianon "QUIEN MAL ANDA..."
ALKAZAR
EXITO! INTERNATIONAL presenta "DOBLE CRIMEN en la LINEA MAGINOT"
y Anton WALBROOK en "CORAZON de APACHE"

MAÑANA Encanto y Trianon la deliciosa película con DOROTHY LAMOUR Tito GUIZAR en Ray MILLAND
"EL EMBRUJO DEL TROPICO"
la cumbre de las películas hecha para el sentir internacional
Un Film Paramount

GLORIOSO DEBUT en HOLLYWOOD de la ESTRELLA de ESTRELLAS!
Danielle DARRIEUX
Adorable... Encantadora... Maravillosa...
"ESCANDALO MATRIMONIAL"
con DOUGLAS FAIRBANKS-Louis HAYWARD-Mischa AUER
MARTES-PRE-ESTRENO FAUSTO-RIVIERA
MAXIMO ORGULLO NUEVA UNIVERSAL

HOY NACIONAL
DESDE la 1
LATINO FILMS presenta la PELICULA MAS COSTOSA hasta el presente HECHA en MEXICO!!!
"LA ADELITA"
con LEOPOLDO ORTIN-Esther FERNANDEZ
PEDRO ARMENDARIZ-Emma ROLDAN-Ramon ARMENGOL
y GRANDES CONJUNTOS!
En ESTA PELICULA ESCUCHARA UD. LINDISIMAS CANCIONES COMO:
"DOS PALOMOS ENAMORADO" "CUANDO el AMOR COMIENZA" "TU YA NO MUERDES" "Estoy hasta el... HUESO" "El AMOR del HOMBRE POBRE" y "LA ADELITA" canción TEMA de esta SUPER-PRODUCCION-
ADEMAS la producción METRO
"SU MAJESTAD el AMOR"
con Franchot TONE-G. GEORGE-Mickey ROONEY
30¢ TODO el DIA
Distribuida por LATINO FILMS
CONSULADO 134-MODERNO

MIERCOLES 3 ESTRENO en CUBA La mejor comedia de 1938
"LOS MILLONES de CHAFLAN"
Un MILLON DE CARCAJADAS con
CARLOS LOPEZ-CHAFLAN-JOAQUIN PARDAVE
EMMA ROLDAN-PEDRO ARMENDARIZ-y GRANDES CONJUNTOS!

ESCENARIO Y PANTALLA

N O T A S

UNA GRAN MATINEE A LA 1 EN EL ENCANTO

A la una en punto comenzará hoy en este aristocrático teatro una grandiosa matinée, con noticiario, el supergraciosísimo cartón de largo metraje de Popeye, titulado «Alí Babá y los cuarenta ladrones5. Paramount presenta a Sylvia Sidney y George Raft en el drama intenso y profundamente conmovedor, «Silencio de mujer». R.K.O. Radio presenta a Winnie Gibson y Fritz Kortner en la espectacular aventura de espionaje «El sobre lacrado». Los precios: 40 centavos mayores de una en adelantey 20 centavos los niños.

Mañana comenzará una semana de gran gala, por presentar la Paramount la exquisita superjoya musical «El embrujo del trópico», deliciosamente interpretada por la exótica y escultural Dorothy Lamour, el gran favorito Ray Milland, el nuevo ídolo Tito Guizar, y los populares artistas mexicanos Roberto Soto, Elvira Ríos, el trío Asencio del Río y la Lira de San Cristóbal, los hermanos Domínguez. «El embrujo del trópico» no es el espectáculo más grande que se ha hecho, pero sí el más bello, el más emocionante, el más inspirador de más alegría, arte y vigor. Todo el mundo se ama, todo el mundo tiene un ideal, y todo el mundo goza entusiasmo y contagiosa alegría en «El embrujo del trópico», en que vemos lo que les ocurre a los que vivieron sus aventuras en la taberna de «El Farolito». Conjuntamente se estrena el emocionantísimo y excitante drama policíaco «Bulldog Drummond en peligro», con John Barrymore, John Howard, Louise Campbell y Reginal Denny.

El lunes 8, la sorpresa de la temporada... Edith Fellows, la malcriada de la pantalla, mostrándose como una genial diva de doce años en «Lucerito», con la colaboración de Leo Carrillo. Pronto: Warren William y Gail Patrick en el drama de dramas, «El beso revelador».

UNA ESTUPENDA MATINEE A LA 1 EN EL CAMPOAMOR

La mejor matinée de la Habana presenta hoy, desde la una, la empresa de este simpático teatro, con noticiario, el graciosísimo cartón titulado «Viendo visiones», la emoción cameril «Bosquejos mexicanos»; la encantadora estrella de 17 años de edad, Olympe Bradna, sensacional hallazgo de la Paramount en 1938, en la lindísima superjoya «Paraíso robado», con Gene Raymond, Lewis Stone y Glenda Farrell. Completa el programa el intenso y vigoroso drama de gangsters «Verdugo de sí mismo», con Akim Tamiroff, Gail Patrick Anna May Wong y Lloyd Nolan. Los precios: 30 centavos mayores de una en adelante, 15 centavos los niños y 10 centavos la tertulia.

El martes, dos soberbios hits de la 20th. Century Fox. Dolores del Río George Sanders, June Lang y Dick Baldwing en la espectacular superproducción titulada «Zona internacional». Aventuras de amor bajo el cielo rojo de Shanghai, en medio del terror y la muerte de la guerra moderna... Un drama que le hará vivir momentos de trágica belleza y de intenso sensacionalismo. La otra gran atracción es el crispante y emocionantísimo drama de pistoleros, titulado «Quien mal anda...» con Ricardo Cortez, Phillips Brooks y Robert Wilcox.

El viernes, Ginger Rogers y James Stewart en la hermosa superjoya orgullo de la R.K.O. Radio, «La vivaracha», y Víctor Mac Laglen en el vigoroso drama «La fiesta del diablo». El martes 9, Simone Simon, Don Ameche y Robert Young en la exquisita joya de joyas «La falsa Josette», y estreno en Cuba de la magnífica producción «Esclavo de su genio» con Gloria Stuart, Michael Whalen y Lyle Talbot. Pronto: Francis Lederer y Frances Drake en «El lobo en París».

YA LLEGARON A LA HABANA...
DANIELLE DARRIEUX
y
DOUGLAS FAIRBANKS J.R.
PROCEDENTES de HOLLYWOOD
"ESCANDALO MATRIMONIAL"
con la magnífica película "NUEVA UNIVERSAL"
-The RAGE of PARIS-
MARTES-GRAN PRE-ESTRENO!
FAUSTO RIVIERA

UNA FORMIDABLE MATINEE A LA 1 EN EL FAUSTO

Una matinée formidable presenta hoy desde la una, la empresa de este modernísimo coliseo, con noticiario, el graciosísimo cartón «Conejito tímido», la hilarante comedia «Así es el amor». 20th Century Fox presenta a la adorable Annabella y Paul Lukas en la más excitante aventura titulada «Cena en el Ritz». Completa el programa la emocionante producción de la Columbia «La regata triunfal». Los precios: 40 centavos mayores de una en adelante, 20 los niños y 15 la tertulia familiar.

El martes, en día de gran gala y esplendor, Universal tiene el honor de presentar a la estrella más linda de la pantalla, Danielle Darieux, en su debut norteamericano. Una película toda alegría y belleza: «Escándalo matrimonial», con la distinguida colaboración de Douglas Fairbanks Jr. Mitcha Auer y Louis Hayward. La estrella femenina que ha hecho mas sensación, la que tiene a París en sus ojos y el encanto de la belleza en todos sus movimientos, le subyugará sin duda con esta deliciosa historia de una muchacha que decidió casarse por el dinero, y que hizo las cosas más extraordinarias... inclusive se delató a sí misma. He aquí el romance tal como usted lo prefiere. No deje de ver a Danielle Darrieux, la muchacha que usted nunca podrá olvidar. Conjuntamente se estrenará la magnífica film de la R.K.O. Radio «Idilio a flote», con Ann Sothern. «Escándalo matrimonial» se exhibe como preestreno.

El viernes, el programa más sorprendente y extraordinario de la temporada. Dos colosales estrenos en Cuba; los incomparables Ritz Brothers en un ciclón de risas y carcajadas: «Tres chiflados en Kentucky», con la colaboración de Tony Martin, Marjorie Weaver y Slim Summerville. La otra gran atracción, es «Mártir de su destino», una hermosísima superproducción que esta empresa recomienda con verdadero entusiasmo, donde hace su debut en la pantalla la estrella de más fascinante y cautivadora personalidad: Michelle Morgan, la que robará todo su corazón y todas sus simpatías...

«ARSENIO LUPIN» Y «AZUL Y ORO» EN EL RIVIERA

Una matinée superextraordinaria presenta hoy, desde la una, la empresa de este elegante teatro, con dos soberbios hits de la Metro, Melvyn Douglas, Virginia Bruce y Warren Williams en la espectacular y emocionantísima superojya «La vuelta de Arsenio Lupín». La otra gran atracción es la magnífica joya «Azul y oro», con Robert Young, James Stewart, Lionel Barrymore y Florence Rice. Completa el programa el episodio número 8 de «Aventuras de Aguilucho» y el noticiario Paramount. Los precios: 30 centavos por la tarde y 40 por la noche. Niños, tarde y noche, 20 centavos y tertulia 15 centavos.

Mañana, el drama gigante «Doble crimen en la línea Maginot». Por primera vez en la historia del cine, la famosa línea fortificada Maginot, que divide la frontera de Francia con Alemania, sirve de fondo a una film que es alo más que una película de espionaje... Algo más que una película de misterio... Es un drama de colosales proporciones que subyuga desde su principio hasta su sorprendente final. Conjuntamente se estrenará el crispante drama «La muerte acecha», con Jack Holt.

El martes, en día de gran gala, grandioso preestreno de «Escándalo matrimonial», orgullo máximo de la Universal, donde hace su debut en la pantalla americana la sensacional estrella francesa Danielle Darrieux, con la colaboarción de Douglas Fairbanks, Jr., Mitcha Auer y Louis Hayward. Maravillosa comedia de una chiquilla que trata de «cazar» un marido, y se enamora del que se lo quita...

El miércoles, Dorothy Lamour, Ray Milland, Tito Guizar, Martha Raye, Binnie Barnes y Bob Burns, en la cumbre de las películas hechas para el sentir internacional, «El embrujo del trópico», y John Barrymore, John Howard y Reginald Denny en «Bulldog Drummond en peligro». El jueves, Ginger Rogers y James Stewart en «La vivaracha», y Katherine Hepburn y Cary Grant en «Domando al bebé».

DEBUTA LAZARO EL DIA 11 EN EL NACIONAL

Ha sido fijada definitivamente la fecha del debut en un concierto en el teatro «Nacional», del eminente divo español Hipólito Lázaro, actualmente en el máximum de sus privilegiadas facultades vocales.

Ello tendrá efecto en el teatro Nacional, la noche del próximo día 11. El día 13 brindará la ópera «Marina», del maestro Arrieta, secundado por un elenco de calidad, y el día 14 ofrecerá su último concierto, embarcando después para Suramérica donde debe cumplir los compromisos que ha adquirido en Buenos Aires y Chile, de donde es reclamado con insistencia por los devotos del «bel canto».

El programa del primer concierto es de extraordinario atractivo por figurar en él más bellos trozos operáticos cuyas interpretaciones han constituído siempre los más rotundos éxitos del magnífico tenor español.

He aquí dicha selección: «O Paraíso», de la ópera «La Africana», de Mayerbeer; «Salve Dimora», de la ópera «Fausto», del genial Gounoud; «Che Gelida Manina», uno de los más bellos fragmentos de la «Bohème», de Puccini; «Arioso», de Pagliacci»», la hermosísima partitura de Leoncavallo; «Cielo e Mar», de la «Gioconda», de Ponchielli; el más hermoso trozo musical de la ópera «Manon», de Massenet, el precioso «Sogno»; además «Bonna Non Vidi Ma», de la «Manon», de Puccini, y «Lucean le Stella», la inspiradísima página de la «Tosca» del excelso Puccini.

Para este recital rige el siguiente precio: dos pesos cincuenta centavos ($2.50) la luneta numerada. Y también regirá dicho precio para el concierto de despedida del día 14; y tres pesos ($3.00) para la ópera «Marina», del maestro Arrieta, que se representará el día 13.

Ha sido abierto un abono, que corre a cargo de nuestro compañero Miguel Báguer, cronista social de «Avance», a base del siguiente precio: seis pesos cincuenta centavos con derecho a los dos conciertos y la ópera, la luneta numerada.

RADIO ESCENARIO LA COMEDIA
ESTUDIOS CMCY
función Corrida de 11 a m a 11.30 pm.
4 HORAS DE PELICULAS
8 HORAS DE VARIEDADES
VEA EL PROGRAMA EN LAS GACETILLAS
De 11 a 6 5¢ 10¢
De 6 a 11 10¢ 15¢
EXITO! A LAS 10 p.m
ESTRELLAS de "LA COMPETIDORA GADITANA"

NACIONAL: «LA ADELITA». 30 CTS.

En la matinée que comienza a la una en punto y en todos los turnos siguientes se exhiben hoy en el teatro «Nacional» «La Adelita», la película más costosa que se ha producido en México, inspirada en la canción del mismo título y que tiene un reparto excelente: Esther Fernández, Pedro Armendariz, Emma Roldán, el gran actor cómico Chato Ortín y el famoso trío Los Calaveras, que acaba de actuar hace unos días en el «Nacional»; además, grandes conjuntos musicales y más de dos mil extras. El otro estreno se titula «Su Majestad el Amor», por Franchot Tone, Gladys George, Mickey Rooney, Frank Morgan y Virginia Weidler, además del noticiario de la Metro y un cartón en colores también de la Metro.

El horario de hoy es así: «La Adelita» se exhibe a las 2.45, 6.20 y 10 de la noche, y «Su Majestad el Amor», a las 1.05, 4.30 y 8.15 p.m., rigiendo un solo precio, todo el día 30 centavos luneta; niños, 20 cts. y tertulia, 10 centavos.

Por fin el miércoles será el estreno de la mejor producción cómica del año 1939. «Los millones de Chaflán», por el inimitable actor cómico Carlos López (Chaflán).

El martes reaparece en la escena del «Nacional» y al mismo tiempo se despide del público habanero el gran cantor de «Puerto Nuevo», el excelente Charlo, que actuará por la tarde con las estrellas nacientes de la Corte Suprema del Arte y por la noche en un programa extraordinario con Ernesto y Ernestina Lecuona, la orquesta «Riverside» y los mejores artistas de la escena y de la radio. Por la tarde no son numeradas las lunetas y cuestan 30 centavos y por la noche sí sin numeradas y cuestan 60 centavos.

Hipólito Lázaro, el divo de todos los tiempos ofrecerá tres únicas funciones en la Habana, dos conciertos y la ópera «Marina». Para estas tres funciones se ha abierto un abono en la contaduría del «Nacional».

MARTI: «BLOQUEO», SHOW Y AFICIONADOS

Se corrió anoche con insistencia en toda la Habana, que algunos elementos habían conseguido que se prohibiera en MARTI la exhibición de la formidable y popular película de los Artistas Unidos, titulada «Bloqueo»; pero eso no pasó de ser un rumor, y la película fué exhibida a teatro lleno y en medio de las más entusiastas ovaciones... Y prueba que no existe prohibición contra «Bloqueo» es que hoy, domingo, y a petición del público, se exhibe en todos los turnos del día desde la 1.30, alternando con el magnífico show de variedades en el que figura la divina gitana Amalia Molina, la virtuosa de las castañuelas y la máxima representación de la flamenquería... Con ella actúan también Dinorah, Trío Pinareño, Violi y Rosa Negra, Lazo D'Argos y demás artistas que forman el espectáculo «Teatro Modernista».

Y como si todo esto no fuera ya un exceso de atracciones para el público, a las 9.30 habrá concurso de aficionados por la Escala de la Fama, que se ve obligada a presentar los concursos también en domingo, por el entusiasmo con que los aficionados se inscriben en La Escala de la Fama, seguros de que los premios son otorgados sin atender a recomendaciones.

Los precios para hoy, como día extraordinario, son 40 centavos durante el día y 50 centavos después de las 6 de la tarde, y en tertulia solamente 15 centavos.

El público puede asistir hoy al teatro MARTI con toda confianza, pues la película «Bloqueo» no será prohibida, ya que no es película de propaganda, sino una cinta humanísima.

Mañana, Primera Gran Fiesta de la Escala de la Fama, celebrando un concurso eliminatorio entre los aficionados que triunfaron en las preeliminaciones de los sábados, otorgándose los premios de 100, 10, 40 y 30 pesos.

UNA COLOSAL MATINEE EN EL ALKAZAR

La Habana entera se ha dado cita para la colosal matinée que presenta hoy, desde la una, la empresa de este popular y refrigerado coliseo. Un noticiario, el hilarante cartón «La vaca mecánica», la despampanante comedia «Noche de tontos». Internacional presenta con orgullo el drama de gigantescas proporciones «Doble crimen en la Línea Maginot». R. K. O. Radio presenta a Antón Walbrook y Ruth Chatterton en el intenso drama «Corazón de apache». Los precios: 30 centavos mayores de una en adelante, 15 centavos los niños y 10 centavos la tertulia familiar.

Mañana, la film más comentada del año, la película que quedará clasificada en primer lugar entre las diez mejores películas del año, «Un carnet de baile», la gran realización de Julien Duvivier, que quedará consagrada como uno de los más brillantes aciertos de la cinematografía. Es la vida en actos diversos. Un drama de colosales proporciones, asociado al espectáculo más emocionante y cautivador. Eso es «Un carnet de baile». Conjuntamente se estrenará el truculento y espeluznante drama de misterio «El buque fantasma», con Bela Lugosi (Drácula).

El jueves, el inmenso actor Peter Lorre en «La jugada de Mr. Moto», y la calamidad pública número 1, Jane Withers, en «La pequeña amazona».

El lunes, la sensacional superproducción «Bloqueo», con Madeleine Carroll, Henry Fonda, Leo Carrillo, Reginald Denny y miles de extras. La guerra de España con todos sus horrores. Los raids aéreos. El éxodo de las poblaciones huyendo de la muerte, el espionaje que nos hace dudar hasta de los seres más queridos. Y una historia de amor que florece en medio de la muerte, como una fragante flor de vida...

PAYRET HOY — Desde la 1 GRAN EXITO!
JUAN OROL el productor que LLEGA AL CORAZON de las MULTITUDES!! presenta la película ASPA
"ETERNA MARTIR"
por CONSUELITO MORENO-J.J MARTINEZ CASADO
MARY CARRILLO y el Niño Antonio LICEAGA
ADEMAS "MADRE QUERIDA"
con Luisa María MORALES
TODO el DIA 30¢ Tertulia 10¢

REX-CINEMA
SAN RAFAEL Y AMISTAD. TELEFONO M-2214.
HOY:—FOX MOVIETONE—Noticiario—La llegada del «Mercury» a New York. El aviador Corrigan llega a Irlanda. Visita de los reyes de Inglaterra a París. Shirley Temple visita New York. Modas, etc.
LA MARCHA DEL TIEMPO. MAS ALTO QUE LAS MONTAÑAS. RAPSODIA YANKEE. JOYAS VIVIENTES. LA ISLA APARTADA. AVE CESAR.
MAÑANA LUNES: CAMBIO DE PROGRAMA.
FOX MOVIETONE. Noticiario.
NOCTURNO METROPOLITANO. Gran fantasía musical.
CAZANDO AL VUELO. Interesante
ISLA DE ENSUEÑO. Viajes de Aviación.
POBRE DE MI. Cartón.
PRECIOS: 11 mañana a 4 tarde .. 15 centavos
Después de las 4 .. 20 centavos
NIÑOS SIEMPRE .. 10 centavos
SESION CONTINUA DESDE LAS 11 DE LA MAÑANA
AIRE ACONDICIONADO

RADIO CINE: «Todos a Cantar» y «MI ESTIMADA SEÑORITA»

Por última vez, hoy, desde la una y media que empieza la matinée, nos ofrece el más grande teatro de Cuba, el «Radio Cine», el programa que con tanto éxito mantuvo toda la semana en cartel. Un programa ameno y entretenido, propio para pasar un rato de entera alegría. Se compone el programa de una supercomedia musical titulada «Todos a cantar», que interpretan Judy Garland y Allan Jones, en la cual marcan un éxito más con su canto, en su carrera artística.

La otra es también una comedia de trama interesantísima que se titula «Mi estimada señorita» interpretada por Edna May Oliver y Maureen O-Sullivan, completándose con una variedad musical en la que cantan dos famosas estrellas de la pantalla Judy Garland y Deanna Durbin, titulada «Concierto al aire libre» y el último noticiario con los más recientes sucesos mundiales.

Los precios: luneta y primer piso, 40 centavos los mayores a todas horas; los niños, 20 centavos y la tertulia, entrada por Concordia, 10 centavos.

Mañana un doble programa de la Warner, con dos estrenos «El único camino», producción emotiva y chistosísima, que interpreta Edward G. Robinson, secundado por Jane Bryan, Allen Jenkins y otros, estrenándose con «Sed de cariño», que interpretan Bonita Granville y Dolores Costello.

Muy pronto la Metro presenta la trágica y emocionante producción con los arriesgados momentos por que pasan los aviadores, titulada «Piloto de pruebas», con Clark Gable, Spencer Tracy, Myrna Loy y Lionel Barrymore, en un extenso reparto de principales intérpretes.

G A C E T I L L A S

AUDITORIUM: «SILENCIO DE MUJER»

De extraordinario puede calificarse el programa combinado para hoy por la empresa de este favorito teatro, el que desde temprano se anotará otro gran éxito, dado que las exhibiciones del referido programa, comienzan a la 1:30, con una formidable matinée.

El sensacional film Paramount, aplaudido entusiastamente por todos aquellos que han tenido oportunidad de verlo y que se titula: «Silencio de Mujer» ocupa los turnos principales. Es una emocionante realización de Silvia Sidney y George Raft. Se exhibe conjuntamente con «El secreto de la enfermera», por Sally Eilers y Paul Kelly, el episodio final de la estupenda super serie «Dick Tracy», cartón, comedia y revista. A las 5:15 y 9.45 últimas exhibiciones de «Silencio de mujer» A las 8:30 «El Secreto de la enfermera».

Mañana: Dos estrenos. A las 5:15 y 9:45: Florence Rice, James Stewart y Robert Young en «Azul y Oro» y a las 4:00 y 8:30: «La vuelta de Arsenio Lupín», drama basado en el famoso personaje de Maurice Le Blanc, interpretado por Melvyn Douglas, Virginia Bruce y Warren William. Martes: «Cena en el Ritz» con Annabella y Paul Lukas.

El miércoles: Día de moda: Preestreno de gala de la preciosa película: «Escándalo Matrimonial», el primer éxito en Hollywood de la seductora actriz francesa Danielle Darrieux, la que nos cautivará a todos por su exquisito y sin igual arte, en una joya cinematográfica toda alegría y belleza.

Le secundan admirablemente Douglas Fairbanks Jr. Mischa Auer y Helen Broderick.

TRIANON: GRAN MATINEE CON «CENA EN EL RITZ»

Hoy solamente, la empresa de este concurrido teatro, presenta el estreno de la fina e interesante película de la Twenty-Century-Fox, titulada: «Cena en el Ritz» cuy figura principal es la picaresca francesita, proclamada por unanimidad la mujer más elegante del mundo, además de ser una estrella como artista. En el reparto de este cinedrama secundan a la adorable estrella, el gran actor Paul Lukas, David Niven, Romney Brent, Francis L. Sullivan y otros que en sus respectivos roles actúan espléndidamente.

«Cena en el Ritz» pasará por la pantalla a las 2:15 y 5:40 y 9:45. La otra película a las 3:40 y 8:30 se titula: «Quien mal anda... es interpretada por cuatro estrellas favoritas como: Phyllis Brooks, Ricardo Cortes, Robert Wilcox y Esther Muir. Se completa esta magnífica Matinée con Noticiero, cartón y comedia.

Mañana: La triunfal joya musical de la Paramount: «El embrujo del Trópico», película dedicada a la América Latina, dialogada en inglés, pero con bellísimas canciones en español del conocido compositor Agustín Lara y los famosos actores latino-americanos, Roberto Soto, Elvira Ríos, el Trío Ascencio del Río y la Lira de San Cristóbal, notable orquesta de marimbas. Las primeras figuras americanas la bella Dorothy Lamour, Ray Milland, Binnie Barnes, Martha Raye y el popular tenor Tito Guizar.

(VEASE MAS GACETILLAS EN LA PAGINA OCHO)

M.E.C.D. 2016

DOS DE LAS MUCHAS CREACIONES EXCLUSIVAS DE LA

PELETERIA NEPTUNO

Becerrillo en colores azul,oscuro, azul añil, Verde y Rojo quemado. TACON ALTO.

$4.50

En Clío negro. También en Becerrillo oscuro o terracota. Tacones alto, mediano y bajo.

$4.50

PELETERIA NEPTUNO

Neptuno y Manrique.

UN ESCANDALO

Rosa Tailor Alfonso, de 26 años y de Aguila 353 y Alejandrina Tailor Alfonso, de Suárez 122, fueron arrestadas por el vigilante 2163, Cabrera, de la Segunda, por haberlas sorprendido cuando en el domicilio de la primera reñían y formaban escándalo.

VAYA A EUROPA vía New York por la Asoleada Ruta del Sur.

CONTE DI SAVOIA, Agosto 6.
SATURNIA Agosto 13
REX Agosto 20
ROMA Agosto 27
CONTE DI SAVOIA Septiembre 3.
VULCANIA Septiembre 7
REX Septiembre 10.

A. BONA & Co.
Empedrado 4. Telf. M-8087

Italian Line

GUANABACOA AL DIA

De días

Hoy celebra su fiesta onomástica la señora Ignacia Fresquet de López, madre amantísima de nuestro estimado amigo el Dr. Rufo López Fresquet.

Día que será para la distinguida señora de congratulaciones y halagos.

Que ha de recibir de sus numerosas amistades.

Sea esta nota nuestro sincero mensaje de felicitación.

Conservatorio «Cristo Rey»

A las tres de la tarde de hoy el Conservatorio de música «Cristo Rey» que dirige la inteligente profesora señorita Hilda Carreño, celebrará exámenes entre sus alumnos.

Cuyo acto tendrá por sede los salones de la Asociación de Caballeros Católicos, en Adolfo Castillo número quince, altos.

Para el que recibo gentil invitación que agradezco.

Onomástico

En la festividad católica de hoy celebran su fiesta onomástica el doctor Ignacio Sánchez Zayas y el señor Ignacio Ituarte, inspector de Servicios Públicos de la Secretaría de Comunicaciones.

Muchas serán las demostraciones de amistad que reciban por el simpático motivo.

A las muchas felicitaciones que recibirán en este día sumamos las nuestras.

Acto religioso

La Venerable Orden Tercera, establecida en la Iglesia del Convento de Santo Domingo invita a los fieles a ganar el Jubileo de la Porcíncula desde las vísperas del día primero de agosto, hasta la puesta del sol del día siguiente:

Los actos a celebrar son los siguientes:

Día dos de agosto; a las siete y cuarto de la mañana tendrá lugar la misa de comunión general y fiesta solemnísima a las nueve.

Todo el día estará expuesto el Santísimo, para las personas que deseen visitarlo.

Para ganar estas indulgencias, son necesarias estas condiciones.

Confesión, Comunión y visitas tantas veces cuantas indulgencias se intenten ganar, pudiéndose aplicar una o dos para sí mismo y todas las que a uno les plazca para los fieles difuntos.

Las visitas se practican entrando y saliendo de la iglesia y haciendo cualquier oración, pero se recomienda la Estación al Santísimo.

Pro Agua

En la noche del viernes, se reunió en la Sociedad «Alianza Juvenil», el Comité Pro-agua a Guanabacoa.

En ella se dió cuenta por varios de sus miembros, de los terribles sufrimientos que padece el pueblo, por la carencia casi absoluta del valioso líquido.

Dándose el caso de haber lugares donde se pasan los días sin llegar una sola gota y lugares en el centro de la población, donde llega solamente media hora en el día.

En vista de ello se tomaron varios importantes acuerdos, entre ellos; el nombrar una comisión compuesta por los señores Dr. Rafael Rodríguez Alvarez, Segundo Prèsmanes y Claudio Conde, para entrevistarse con los miembros de la Cámara Municipal, al objeto de que ésta tenga su representación en el Comité.

También se nombró otra comisión, integrada por los señores Dr. Rodríguez Alvarez, Presmanes Pérez, Dr. José A. Carreño, Tomás Lancha, Claudio Conde, Manuel Cuervo Muñiz y Manuel Suárez, para que mediante una audiencia lleven al Honorable señor Presidente de la República, una exposición del grave problema que confrontamos, al objeto de que haga buena oferta de dotar a esta Villa del Acueducto propio, haciéndose dicha obra con cargo a la nueva acuñación de la plata.

También se nombró otra comisión compuesta por los señores Valerio Presmanes, Ricardo Vera, y Jesús Martínez, para que conjuntamente con el Tesorero señor Manuel Cuervo Muñiz, se dediquen a resolver y activar todo lo referente a la recaudación que hará este Comité para levantar fondos con objeto de seguir activando la campaña emprendida, llegando si fuese necesaro a organizar una manifestación popular sin matices de ninguna clase, para ir al palacio presidencial a pedir lo más esencial para la vida de nuestro pueblo, como lo es el agua.

Y por último se acordó dar a conocer a los periódicos capitalinos, «Avance», «El Mundo», «La Prensa», «El País», «El Pueblo» y DIARIO DE LA MARINA, las gracias más sentidas en nombre del pueblo de Guanabacoa por la magnífica acogida que tuvieron en sus respectivos números nuestras penas y sufrimientos dados a conocer por el Comité, en la visita que recientemente les hicieran la casi totalidad de sus miembros.

Y con este último acuerdo terminó la asamblea a la que asistieron representaciones de todas las fuerzas vivas de la población y muy especialmente un gran número de inquilinos deseosos de que la terrible amenaza que sobre sus humildes hogares existe por la falta de agua desaparezca, al lograr que el poder central de la nación dote a Guanabacoa de su acueducto.

Ya que perennemente están amenazados de las más espantosas de las epidemias, como lo es el tifus que se está haciendo endémico entre nosotros, costando muchas vidas.

Es de humanidad y de justicia que se nos oiga y se nos resuelva en una forma u otra la angustiosa situación.

El pueblo pide, exige y suplica a la vez, al poder ejecutivo ponga remedio al mal que se padece, no es humano condenar a toda una población a morir de sed y de hambre, por ser este un pueblo netamente industrial y por la carencia de ese líquido, las industrias se retiran y pierden los obreros sus trabajos, los propietarios sus inquilinos y los comerciantes sus clientes y como consecuencia lógica las fuentes recaudadoras del Estado, la Provincia y el Municipio ven mermados sus ingresos.

Se piensa en realizar obras de verdadera necesidad pública con el remanente de utilidad que darán los veinte millones de pesos plata que nuestro gobierno ha ordenado acuñar.

Nosotros le señalamos al Estado la realización de una obra justificada y más que justificada útil y aún más que todo ello, humana.

El acueducto propio de Guanabacoa.

José R. Arango de la Maza.

Un cutis saludable es siempre hermoso

ELIZABETH ARDEN

Durante la próxima semana continuará en "LA FILOSOFIA" Miss Alleen Faye, represente personal de Miss Elizabeth Arden, dando sus valiosos consejos sobre el "maquillaje" perfecto y el cuidado del cutis.

Las consultas son diarias de 9.30 a. m. a 12 m. y de 3 a 6 p. m. Miss Alleen Faye emplea en cada una el tiempo necesario: veinte minutos, treinta si es preciso.

Aproveche esta última semana de belleza de "LA FILOSOFIA". Separe con anticipación su turno—que siguen un orden riguroso—llamando al departamento de perfumería. Puede hacerlo por los teléfonos M-8277, M-8278 y M-9472.

LA FILOSOFIA

CRONICA HABANERA

EN LOS QUINCE

OFELIA MORALES.—Ayer cumplió los quince años, la suspirada y feliz edad de los quince, Ofelia Morales Abreu, figurita en la que se aunan la gracia, la belleza y la simpatía.

En la residencia de sus padres, los Marqueses de Valle Siciliana, tuvo un almuerzo festejando el grato acontecimiento.

Reunió en su mesa la adorable Ofelita a doce de sus amigas cuyos nombres pasamos a ofrecer.

Mercedes de la Cámara, Gloria Almagro, Sylvia Bru, Mercedes y Susana del Real, Ofelia López Morales, Peggy Echevarría, Beba López Ebra, Elena Arellano, Cecilia Gamba y Josefina Juncadella.

Un decorado precioso ostentaba la mesa.

Fué un almuerzo animadísimo.

LA BODA DEL DIA.—Esta tarde a las cinco, se celebrará en la Iglesia Parroquial del Vedado una simpática y elegante ceremonia nupcial.

Nos referimos a la de la encantadora señorita Daysi Manzanilla y Sorzano Jorrín que unirá sus destinos a los del joven Enrique Olivares y Cabello, inteligente ingeniero.

Durante la ceremonia, la señorita Manzanilla, portará un ramo lindísimo, que llegará hasta ella procedente del gran jardín «Casa Trías', el edén de las novias.

Y será un modelo exquisito, de última novedad.

Reseñaremos esta boda mañana.

SAN IGNACIO DE LOYOLA.—Marca para hoy la Iglesia Católica la festividad de San Ignacio de Loyola.

Cúmplenos saludar a un grupo de damas y caballeros que celebran su santo.

En primer término la respetable señora María Ignacia Pérez viuda de Chaumont, quien nos encarga hacer saber a sus amistades que no recibirá.

Ignacia Quesada viuda de Ecay, María Ignacia Lancis viuda de Moré, Ignacia Torriente de Fernández, y señora Gutiérrez Lee de Landa la gentil dama.

Y la encantadora señorita María Niquel y Franca.

Entre los caballeros, primeramente, el Coronel Ignacio de Almagro y su hijo Ignacio de Almagro y Carrillo joven clubman que disfruta de muchas simpatías en nuestra sociedad.

Ambos se hallan de viaje por Europa.

Seguimos la relación con el conocido caballero Ignacio Irure.

Los médicos:

El doctor Ignacio Toñarely, galeno de grandes prestigios, que ocupa destacada posición en nuestro mundo médico.

El doctor Ignacio Benito Plasencia, retirado hoy de su profesión.

El doctor Ignacio Bustillo.

Y el joven especialista, doctor Ignacio Calvo Tarafa.

Entre los letrados, en término preferente, el doctor Ignacio del Valle, caballero que goza de grandes afectos en el mundo habanero.

Otro letrado conocidísimo, el doctor Ignacio Morales y Herrera, recto y competente funcionario de la carrera judicial.

El doctor Ignacio Ramirez.

El doctor Ignacio Weber y su hijo Ignacio.

Ignacio Zayas y O'Farrill, conocido sportman.

El distinguido ingeniero Ignacio de Vega, al que nos unen estrechos lazos de familia.

Ignacio Plá, delegado general de la Asamblea Suprema de la Cruz Roja Española en Cuba, y su hijo Ignacio.

Los jóvenes Ignacio Mendoza, Ignacio Cervantes e Ignacio Mendieta.

El doctor Ignacio Herrera.

Ignacio Algarra, distinguido amigo, Cónsul de la República.

El doctor Ignacio Pineda Margarit, cirujano dentista.

Ignacio Montalvo, Ignacio Castañeda, Ignacio Ituarte, José Ignacio Medel, Ignacio Tamayo, Ignacio Montiel, Ignacio de la Puente, y el estimado amigo Ignacio Ponce de León.

Ignacio Formoso Piñeiro, uno de los dueños de «La Dalia», el conocido y acreditado jardín del Vedado.

Ignacio Díaz, Ignacio Arocena, Ignacio del Campo, Ignacio Rodríguez Alegre, Ignacio Andino, Ignacio López Anduja, Ignacio Uriarte, Ignacio Escarpenter.

Ignacio Ruiz, Ignacio Fernández e Ignacio Berard, antiguo empleado del DIARIO.

Ignacio de Quesada.

El doctor Ignacio G. Noble.

Ignacio Pizarro Bauzá.

El Teniente Coronel Ignacio Galíndez, Presidente del Círculo Militar y Naval.

Ignacio Piñar estimado amigo de esta casa al que saludamos especialmente.

Y, por último, Ignacio Clemente y Cancio.

Otro saludo más, entre los del día.

Es para Ignacio Rivero y Alonso, el querido amigo y compañero, director del Rotograbado del DIARIO DE LA MARINA.

Trátase de uno de los elementos que más simpatías tienen en esta casa.

Junto con él está de días su primogénito Ignacito.

Felicidades.

VIAJEROS DISTINGUIDOS.—Se encuentran de regreso de su viaje de bodas el estimado amigo Guillermo de Salazar y su bella y encantadora esposa Elena Godoy.

Los simpáticos recién casados visitaron los principales estados de la gran unión americana regresando muy complacidos.

Hoy embarcan en el «Florida», rumbo al Norte la gentil dama Serafina de Cárdenas de Antiga en unión de la señorita Margarita de Cárdenas.

Se propone pasar una temporada en Nueva York.

UNA COMIDA.—Mañana ofrecerá una comida en el Hotel Nacional el teniente Juan del Pino y su interesante esposa Blanca Tous.

Será una comida íntima para despedir al Ministro de la Gran Bretaña, que embarca próximamente para su país.

BODAS DE MADERA.—En esta fecha, que le deseamos muy feliz, cumplen cinco años de casados —Bodas de Madera— el estimado amigo y compañero Raúl Barrios, Jefe de Publicidad de «El Mundo» y su encantadora esposa Sylvia Fernández de Castro.

Reciban los simpáticos esposos nuestro saludo.

(Continúa en la Pág. NUEVE)

CONTINUARA NUESTRA

GRAN VENTA

DURANTE EL MES DE AGOSTO

SEGUIMOS REBAJANDO PRECIOS Y BRINDANDO OPORTUNIDADES ••••JAMAS IGUALADAS••••

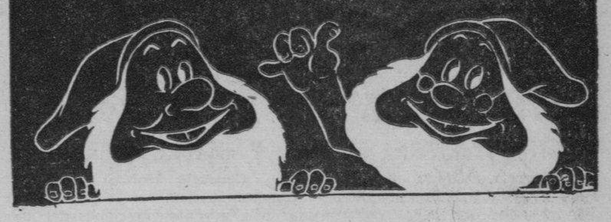

CREPE DE SEDA, color entero, colección completa de los colores de moda La vara — 20 cts.

SHANTUNG DE SEDA ESTAMPADO, la vara 20 cts.

SHANTUNG DE SEDA ESTAMPADO, clase superior y dibujos especiales La vara — 30 cts.

SEDAS ESTAMPADAS LAVABLES, la vara 35 cts.

SEDAS ESTAMPADAS LAVABLES, calidad superior, la vara — 50 cts.

GEORGETTES ESTAMPADOS, la vara 40 cts.

SEDAS "BLANCA NIEVES" auténticas, la vara 50 cts.

ORGANZAS, estampadas y bordadas, la vara 85 cts.

GRANDES OPORTUNIDADES EN LAS MESAS DE "CORTES Y RETAZOS"

VALIOSOS OBSEQUIOS DIARIAMENTE PARA NUESTROS CLIENTES

LOS PRECIOS FIJOS

REINA AGUILA ESTRELLA

No basta ser joven, hay que parecerlo.

Péinese con KABUL y su pelo canoso tomará en muy poco tiempo el primitivo color natural. Es un tónico perfumado, inofensivo para el cutis, que no mancha y se aplica con las manos. De venta en farmacias y perfumerías.

HA PERDIDO MAS DE 6 KILOS

Ahora Kruschen está adelgazando a su marido, también

Tanto fué el buen éxito que esta señora tuvo en rebajar su peso que su marido está siguiendo el mismo método. Ya él ha perdido casi 2 kilos en los primeros quince días. Esto es lo que su esposa nos escribe:

«Hallé que estaba engordando demasiado, cuando una amiga mía a quien le habían sentado muy bien las Sales Kruschen me aconsejó que las tomara. Inútil es decirles que estoy muy contenta de los resultados. Mi marido habiendo visto el provecho que me han hecho, también ha principiado a tomarlas y ya ha perdido casi 2 kilos en quince días: confía perder con el tiempo unos doce kilos de peso. Ambos nos sentimos mucho más alegres y más dispuestos para el trabajo diario.

«Mi peso es ahora de 61 kilos. Antes de tomar Kruschen yo pesaba más de 67 kilos. Mido ahora de caderas 86 centímetros y anteriormente era 96½ centímetros. Pueden ustedes contar con que yo siempre recomendaré a todas que tomen Kruschen».—(Sra.) D. G.

Suavemente pero con seguridad, las Sales Kruschen eliminan del organismo todos los residuos digestivos generadores de grasa, y todas las toxinas y ácidos nocivos que si se dejan acumular, causan reumatismo, dolores de cabeza y otros muchos males.

«Las Sales Kruschen se venden en todas las farmacias y droguerías. Precio—el frasco chico, Peso 0.50—el grande, Peso 0.75. El contenido del frasco grande es dos veces y media el del frasco chico.

Al día en todo lo relativo a belleza

Nuestro contacto directo con los más notables especialistas de belleza, nos capacita para poner ante usted un dechado de perfecciones en cada uno de los servicios, a fin de que Ud. y cada una de nuestras gentiles visitantes luzcan más bellas, más jóvenes y más femeninas.

Permanentes, limpieza de cutis, electro-depilación, tintes... todo lo más nuevo, más perfeccionado que nunca.

PELUQUERIA MARTINEZ

Ciria e Hijos.—Neptuno 81.—Tel. M-1089

Asociación de Damas LA PURISIMA CONCEPCION

CLINICA MEDICO-QUIRURGICA

CONSULTAS EXTERNAS Y ASISTENCIA A DOMICILIO

La eficiencia de nuestros servicios médico-quirúrgicos en provecho de nuestros asociados y pensionistas, es nuestra mejor referencia, pregonada por los propios beneficiados.

OFICINAS Y CONSULTAS: CARLOS III E INFANTA. U-6060.

CLINICA 15, esquina a 4, (Vedado). F-5858.

INSCRIBASE HOY CON SUS FAMILIARES

BUENAS NUEVAS

REAPERTURA

Mañana Lunes de la

Casa VERSALLES

Julio 30 de 1938.

Distinguido cliente:

Resueltas, favorablemente, las dificultades internas que aconsejaron el cierre de nuestra casa; y aumentada nuestra capacidad financiera con la aportación de nuevos capitales, nos complacemos en participar a usted la reapertura de esta su casa, que tendrá efecto el próximo lunes 1o. de Agosto.

En nuestro deseo de corresponder a la protección de nuestra distinguida clientela, aplicaremos en esta nueva etapa de negocios, nuevos sistemas comerciales, que nos permitan servir eficiente y dignamente todas las necesidades del gran público que nos favorece.

Coincidirá nuestra reapertura con la llegada de importantes remesas de los principales centros manufactureros de Europa y Norte-América, que constituirán una variada y selecta Exposición de novedades, últimas creaciones de los artistas manufactureros de Francia, Bohemia, Inglaterra, Alemania y Estados Unidos de América.

Inauguramos el ventajoso sistema de PRECIO FIJO—TODO MARCADO, a precios fabulosamente bajos, como nunca se vendió en nuestro giro.

Rogamos honre con su apreciable visita nuestro nuevo Salón-Exposición, para que compruebe la novedad, calidad y precios incomparables de nuestras existencias en cristalería Baccarat, vajillas de porcelana, cubiertos, lámparas, e infinidad de exquisitos artículos para regalos.

Confiando continúe patrocinándonos con su apreciable clientela al igual que en el pasado, quedamos a sus órdenes, agradecidos attos. s. s.

VALLE Y CIA., S. en C.

NEPTUNO 164 ENTRE INDUSTRIA Y CONSULADO (Frente al Teatro "Encanto")

TODOS LOS LUNES en

LOS PRECIOS FIJOS

REINA AGUILA ESTRELLA

SE REGALA UN FRASCO DEL ORIGINAL Y MARAVILLOSO SHAMPOO drene

En toda compra por valor de UN PESO

DURANTE LA GRAN VENTA DE JULIO

M.E.C.D. 2016

G A C E T I L L A S

REX CINEMA

Una grata noticia para todos los concurrentes al «Rex Cinema», de San Rafael y Amistad, es la que nos acaban de dar hoy. Se trata de que desde ahora en adelante el «Rex Cinema», estrenará todas las semanas el Noticiero Fox Movietone, el mismo día de su llegada en avión de New York. Hoy se exhibe el último número, interesantísimo, con el vuelo del «Mercury» a través del Atlántico; la llegada de Corrigan el aviador «que se equivocó de rumbo» a Irlanda; reportaje de la visita de los monarcas ingleses a París; las vacaciones de Shirley Temple en New York y su visita a Mr. Roosevelt; las últimas modas en vestidos y zapatos femeninos etc. También se exhibe el último número de «La marcha del Tiempo». Más alto que las Montañas», la musical 'Rapsodia Yankéee», «Joyas Vivientes», todo el programa que se estrenó el jueves y que tanto ha gustado.

Mañana hay cambio de programa, con el mismo «Fox Movietone» y un nuevo programa interesantísimo como siempre.

Los precios: 15 centavos antes de las 4 de la tarde, 20 centavos después y los niños siempre 10 centavos.

PAYRET: «ETERNA MARTIR» Y «MADRE QUERIDA»

Hoy «Payret», desde la una del día presentará en la más formidable matinée del año; dos bellas películas juntas para que el público admire las dos maravillas de la cinematografía mexicana. La genial cantante cubana Luisa María Morales en «Madre Querida». Una copia nueva con Antonio Liceaga, y otros varios de los mejores actores del cine mexicano. «Madre Querida» que a petición de miles de personas exhibimos hoy es la obra cumbre de Juan Orol, cuyo éxito en «Payret» fué de los más grandes que se recuerdan. Hoy sigue en cartel el estreno de la superproducción titulada: «Eterna Mártir», película de gran emoción y colosal argumento con J. Martínez Casado, Consuelo Moreno y Antonio Liceaga. «Eterna Mártir» es una de las más grandes creaciones del año.

Una revista completa el programa.

Los precios son 30 centavos a todas horas mayores. Niños 15 centavos. Tertulia 10 centavos.

Mañana: «Sucedió en la Habana» la super-producción nacional con Luana Alcañiz, Juan Torena, Rita Montaner, Federico Piñero y Garrido. «Sucedió en la Habana», será otro acontecimiento más para «Payret», el teatro de los éxitos. También mañana completa el programa «Treinta Segundos de Amor» en español.

NEPTUNO: GRAN MATINEE A LA 1

Una matinée grandiosa, excepcional presenta desde la una, la empresa de este favorito teatro, con Noticiario, cartón, episodio número 9 de «Aventuras de Aguilucho», la película que está revolucionando la industria cinematográfica: «Blanca Nieve y los Siete Enanitos» y la hermosa super-joya «El precio de la Gloria» con Katharine Hepburn, Ginger Rogers y Gail Patrick. Los precios: 20 centavos mayores de una en adelante y 10 centavos los niños.

Mañana, Joan Blondell y Melvyn Douglas en «Siempre hay una mujer» y Herman Brix y Toby Wing en la pelcula de acción movida y trama intrigante «Sedas y estribos». El miércoles, a petición: «El día que me quieras» por Carlos Gardell, (copia nueva) y Gary Cooper y Claudette Colbert en «La octava mujer de Barba Azul». El jueves, un programa exclusivamente para mayores: «Franco de Porte» y «En las garras del vicio».

OLIMPIC: EXTRAORDINARIA MATINEE A LA 1

Una extraordinaria matinée presenta hoy desde la una, la empresa de este preferido teatro, con Noticiario, el episodio número 5 de «La Patrulla del Radio», Columbia presenta a Francis Lederer y Frances Drake en la peligrosa, romántica y espectacular aventura «El lobo en Pars». Completa el programa el crispante y emocionantísimo drama de misterio «La muerte acecha» con Jack Holt.

Los precios: 30 centavos por la tarde y 40 centavos por la noche. Niños tarde y noche 20 centavos y tertulia 15 centavos.

Mañana, monumental programa de la Metro, Franchot Tone, Gladys George y Mickey Rooney en «Su Majestad el amor» y Clark Gable y Myrna Loy en «Por su Patria y por su dama».

A partir de mañana los precios en este teatro serán inalterables, siempre a base de 20 centavos por la tarde y 30 por la noche, presentando las mejores películas que vengan a Cuba.

Martes, Alice Faye y Tonny Martín en «Tres chicas listas» y Warner Oland en «Charlie Chan en Montecarlo».

El miércoles: homenaje a Charles Boyer con «Corazones sin rumbo» (copia nueva) y «La tragedia de Mayerling».

FLORENCIA: SOBERBIA MATINEE A LA 1

A la una en punto comienza hoy la gran Matinée que ha combinado la empresa de este preferido teatro, con la maravilla de la temporada: «Blanca Nieve y los siete enanitos». La sorpresa más grande desde el advenimiento del cine... ¡Completa el programa la farsa musical más hilarante de todos los tiempos «El ruiseñor del Cabaret» por Lily Pons, Jack Oakie y Edward Everett Horton. Melodías... Pimienta... Risas y carcajadas... Además el episodio número 8 de «Aventuras de Aguilucho» y Noticiario.

Los precios: 15 centavos de 1 a 6:30 y 20 centavos después. Niños a todas horas 10 centavos y tertulia familiar 10 centavos.

Mañana: Lunes Popular, (diez centavos mayores tarde y noche y 5 centavos y Tertulia), colosal programa. Simone Simon y James Stewart en «El Séptimo Cielo» y Sonja Henie y Don Ameche en «Una en un millón».

El martes: «Mi candidato» por Esther Fernández, Pedro Armendariz, Domingo Soler y otros.

INFANTA: «MANIQUI» DESDE LA 1

La mejor matinée con el mejor programa, y en el mejor teatro de la Habana, es la que nos ofrece hoy el gran teatro «Infanta», del circuito Carrerá sito en Infanta y Neptuno, teléfono U-3700, exhibiéndose dos colosales producciones, siendo la principal: «Maniquí», con Joan Crawford, Spencer Tracy; el drama de la muchacha dependienta y sus sueños de amor y grandeza, le sigue en turno el estreno de la cinta: «Casorio en puerta», con Robert Young y Florence Rice; un divertido romance en cuya acción vívida y fascinante intervienen ladrones, pistoleros, policías...

Completa el programa el episodio número 2 de Dick Tracy la Revista y la comedia «El Conde se Esconde».

Mañana: «Maniquí».

El martes: «Verdugo de sí mismo».

ROXY: «AVENTURAS DE MARCO POLO»

Atestado ha de verse hoy el amplio y ventilado «Cine Roxy», del Reparto Almendares que presenta un formidable programa desde la 1:30 con «Las aventuras de Marco Polo», una de las más grandiosas producciones del año, una página brillante de la historia, interpretada maravillosamente por uno de los actores más famosos de la pantalla, Gary Cooper. Completando el programa se exhibirán dos grandiosos cartones: «El elegante Elmer» y «La Opera de Mickey» el episodio 11 de la interesantísima serie: «El misterio de la isla del tesoro», y el estreno de una película comicísima de Misha Ayer y Wendie Barrie, titulada: «Receta para la felicidad». Los precios serán: 20 centavos luneta los mayores y 15 centavos los niños. Tertulia familiar: mayores 15 centavos y niños 10 centavos.

Mañana, lunes popular a precios reducidísimos: 10 centavos luneta todo el día y 5 centavos tertulia: «La ciudad de Acero», de Spencer Tracy y Luise Rainer.

RIVOLI: «TRES CHICAS LISTAS»

Una de las matinées más divertidas y alegres de la Habana, presenta hoy desde las 2 el aristocrático «Cine Rivoli», de 4ta. y 5ta. Reparto La Sierra. Dará comienzo el programa con la lindísima variedad, «Motormaniáticos», la hilarante comedia: «Fantasma Tímido», el episodio 3 de la sensacional super-serie, «El Aguilucho», y la deliciosa producción de fino argumento: «La novia de la armada» por Cecilia Parker y Eric Linden.

Finalmente cerrando brillantemente este regio programa se exhibirá la dislocante producción 20th Century Fox, «Tres chicas listas», una catarata de carcajadas y situaciones cómicas de principio a fin con un conjunto estelar admirable que encabeza la encantadora Alice Faye y su flamante esposo, Tony Martin, que viven un role delicioso.

Precios como todos los domingos: 20 centavos luneta los mayores y 15 centavos los niños.

Mañana a petición de numerosas familias «Magnolia», por Irenne Dunne y el gran tenor Allan Jones y «Receta para el amor».

REINA: «LA OCTAVA ESPOSA DE BARBA AZUL»

Una soberbia matinée anuncia para hoy la Empresa de López y Rouce en su muy concurrido super-cine de Reina a los populares precios de 15 centavos la luneta hasta las 5 y 30 y 20 centavos después; niños 10 centavos y la fresca tertulia familiar con sus espléndidas localidades 10 centavos.

La «Octava Esposa de Barba Azul» es la película en la cual verá Vd. juntos por vez primera a Claudettte Corber y Gary Cooper en un espectáculo en que lo gracioso de la acción compite con lo variado e interesante de los escenarios donde se desarrolla.

¡Cuidado! Las secretarias bellas constituyen un peligro; vea «Piratas de Encrucijada» la sugestiva producción que presenta a Lloyd Nolan y Roscoe Karns.

Tenga presente que mañana llega al super-cine de Reina «Blanca Nieves con sus Siete Enanitos».

Una revista y varios cartones completarán elp rograma.

Mañana: «Blanca Nieves» y «Domando al Bebé».

LARA: «UN YANKEE EN OXFORD»

Monumental resulta el programa que anuncia hoy el favorito y confortable cine de las familias «Lara», de Prado y Virtudes, con el teléfono M-2421, pasando por su pantalla dos grandes films.

Hoy, en función continua, desde la 1 y 15 de la tarde hasta las 11 y 30 de la noche se exhibirá revista, comedia, variedad, éxito de la preciosa, regia, extraordinaria producción de bello argumento «Un yankee en Oxford» creación del favorito galán Robert Taylor y Maureen O-Sullivan y estreno de la monumental, grandiosa super-producción «La ciudad del silencio» con la bella actriz Annabella.

Precios: luneta 10 centavos hasta las 5 de la tarde y 15 centavos después. Los niños 10 centavos a todas horas.

Mañana: «Una nación en marcha» con Frances Dee y Joel Mac Crea y «El gran sarsante».

RIALTO: «SUCEDIO EN LA HABANA»

Hoy, monumental matinée a la 1 y 30 de la tarde. Ultimo día de la maravillosa producción cubana «Sucedió en la Habana» que tanto éxito ha obtenido desde el lunes, esta fantasía Lírico-cubana está interpretada por artisas valiosos del teatro cubano como Rita Montaner, Alberto Garrido, Federico Piñero, Julito Díaz, conjuntamente con Luana Alcáñiz, Juan Torena y Carlos Orellana.

Con actuaciones especiales de Margot Alvariño, María de los Angeles Santana, Ubaldo Catasús, Hermanas Milanés, Osvaldo Escobar, el trovador Guyún, Miguelito Valdés, Trío Pinareño, Cuarteto Luna, Septeto Nacional, Orquesta Casino de la Playa y la gran orquesta Sinfónica de la Habana bajo la dirección del maestro Gonzalo Roig.

La otra producción que exhibe hoy «Rialto» es el drama exquisito y sentimental: «Amor para dos» interpretado por Wynnie Gibson, Warren Hull y Jackie Morán.

Se completa el programa con una comedia en dos actos, un precioso cartón y el noticiario semanal Metrotone.

Los precios para hoy mayores 30 centavos hasta las 6 y 30, después 40 centavos. Niños, 20 centavos.

Mañana: «La vuelta de Arsenio Lupín» por Melvyn Duglas, Virginia Bruce, Warren William y John Halliday. La otra es la comedia melodramática «Azul y oro» por Robert Young.

PRADO: «LA TEMPESTOSA»

Para hoy anuncia «Prado» como todos los domingos matinée doble a la 1 y 30 y 5 y tanda a las 8 y 15, con el mejor programa. Primeramente la bella e interesante producción de la adorable actriz June Travis «Los reyes del trapecio» y una de las más grandes caracterizaciones de la trágica de la pantalla Bette Davis «La Tempestuosa» un bello drama de los que a diario se ven arrancado de la vida misma con el gran actor Henry Fonda. Completando el programa una revista y un gracioso cartón. Los precios serán los siguientes: 15 centavos mayores y 10 centavos niños a todas horas. Mañana, dos de las más celebradas joyas del cine español «Centinela Alerta» por Angelillo, «Huapango», por José Martínez Casado. El martes, «Allá en el Rancho Grande» por Tito Guízar y «Tenía que ser tuya».

VERDUN: «LA OCTAVA ESPOSA DE BARBA AZUL»

Con gran éxito continúa en el predilecto «Verdún», único teatro que ofrece su espectáculo al aire libre, la exhibición de la bellísima producción titulada «La octava mujer de Barba Azul», un romance pleno de humorismo que interpretan dos estrellas de la pantalla, Claudette Colbert y Gary Cooper. Conjuntamente se exhibe el sensacional drama de mucha acción «Piratas de Encrucijada», con Lloyd Nolan y Mary Carlisle. Además el Noticiario Fox un cartón y la comedia «Chicas a la vista».

La función que es continua dará comienzo a las 2 de la tarde regiendo los siguientes precios: 15 centavos luneta hasta las 6 y 30 y 20 centavos después. Los niños 10 centavos y la tertulia familiar con butacas 10 centavos a todas horas.

Mañana, este mismo programa. El lunes, estreno de la extraordinaria producción «Los dos sargentos franceses».

ACTUALIDADES: «ADIOS BUENOS AIRES»

El mejor programa lo ofrece hoy el predilecto y elegante cine «Actualidades, de Monserrate 8 y 10, con el teléfono M-5575, la mejor proyección, el más perfecto sonido y confortable sala.

Hoy, en matinée, tanda y noche, comenzando a la 1 y 15 se exhibirá revista, comedia, cartón, estreno de la preciosa, regia, grandiosa joya musical, toda en español «Adios Buenos Aires» con Ernesto Lecuona, Esther Borja, la orquesta Havana Casino, Floren Delbene y otras estrellas y estreno de la maravillosa, monumental super-producción «La ciudadela del silencio» con la bella actriz Annabella y Pierre Renoir.

Mañana: «La fuga», «La venganza de Tarzán» y episodio 10 de la serie Dick Tracy.

LIRA: «BLANCA NIEVE Y LOS 7 ENANITOS»

Sigue ofreciendo el mejor programa, registrando los más grandes llenos, el simpático y elegante cine «Lira», de Industria y San José, con el teléfono M-4474, anunciando para hoy un monumental programa.

Hoy, comenzaddo su función a las 10 de la mañana, en función continua hasta las 11 y 30 de la noche se pasa por la pantalla gigante, revista, comedia, éxito de la monumental, maravillosa super-joya toda en colores, en español «Blanca Nieve y los Siete Enanitos» creación del genial Walt Disney y considerada como la mejor película del año y estreno del estupendo, emocionante drama «El fallo de la discordia» con Víctor Moore y Helen Broderick.

Precios populares al alcance de todas las fortunas.

Mañana: últimas exhibiciones de «Blanca Nieves» y «Música para mi dama».

MAJESTIC: «CABALLERO DE ESCANDALO»

Ultimas exhibiciones en el elegante teatro «Majestic» situado en Consulado 116, con el teléfono M-4477, del estupendo programa que tanto ha gustado a su selecto público. Comenzando la función a la 1 en punto de la tarde, y además de una instructiva revista, un gracioso cartón en colores, y una divertida comedia, se exhibirá el estreno de la descacharrante comedia, «Domando al Bebé» que interpretan Katherine Hepburn, Cary Grant y May Robson. Completa el programa el estreno de la divertida comedia social, «El Caballero del Escándalo» o «Escándalos Sociales» que interpretan Carole Lombard, Fernand Gravet y Ralph Bellamy. El romance comenzó en el alegre París en medio de una orgía de alegría, y terminó en el aristocrático Londres en medio del más atrevido escándalo. Los precios que rigen son lis siguientes: Luneta y preferencia, antes de las 5 y 30, 15 centavos, después, 20 centavos. Niños y tertulia, a todas horas, 10 centavos.

Mañana: Estupendo programa doble en español: Floren Delbene y Aranda Ledesma en «El último encuentro» y Juan José Martínez Casado en «Malditas sean las mujeres».

BELASCOAIN: «CORAZON DE APACHE»

Grandiosa y monumental matinée ofrece para hoy el nuevo y ventilado teatro «Belascoaín», el preferido de las familias, del circuito Edelberto de Carrerá, situado en Belascoaín 853 esquina a Peñalver con el teléfono U-5200. Comedia... Cartón en colores... variedad y tres colosales joyas cinematográficas constituyen la mejor matinée de la Habana, siendo la principal la titulada «Corazón de apache», drama del bajo mundo de París, interpretado magistralmente por dos estrellas como Antón Walbrook y Ruth Chatterton, «La venganza del Halcón» de Lee Tracy, en que la trama y la acción mantiene el interés desde el principio al fin, y «Buscador de Horizontes» por George O-Brien, que se exhibirá sólo en matinée, completan el programa de hoy, dando comienzo a la 1 de la tarde en función corrida.

Mañana se inician los Lunes Populares exhibiéndose dos grandiosas producciones: «Viva Villa» y «Robin Hood del Dorado».

4 CAMINOS: LA COMPAÑIA JUNGLA AFRICANA Y PELICULAS

Tal como se esperaba fué un verdadero éxito el triunfo que obtuvo la compañía de color «Jungla Africana» con la revista «Ba-ta-bu» en el supercoliseun de Belascoaín 637, teléfono M-3676.

Por ser domingo comenzará la función desde la 1 en punto subiendo nuevamente al palco escénico la revista de los triunfos «Ba-ta-mu», ocupando los turnos de 3, 7, y 10 y 45.

También se exhibirá la super-producción mexicana titulada «Mi Candidato» por Joaquín Pardave, Domingo Soler y Esther Fernández, que ocupará los turnos de 1.40, 5.45 y 9.

En la matinée se exhibe «El espía de Napoleón» con Richard Bartelmes y en todos los turnos el episodio número 12 de la gran serie «Dick Tracy detective». Un cartón y una revista completan el programa.

Los precios que regirán son: 20 centavos luneta para mayores y niños y 10 centavos todo el día. La tertulia familiar 10 centavos antes de las 6 y 30 y 15 centavos después.

Mañana: Lunes Femina con la compañía «La Jungla africana» en la revista «El sacrificio del tambor» y en la pantalla «Los hombres no lloran» de M. Rooney y «La silla número 13».

VIVES: «PERDIENDO SE GANA» Y «CHAN EN MONTECARLO»

Vives, de la calle B, entre 27 y 29, en el Vedado, teléfono F-3128, ofrece para hoy una soberbia matinée a la una en punto, con un divertido cartón, la graciosísima comedia «No más conquistas», por la Pandilla, el episodio 13 de «Robinsón Crusoe», por Mala, la sensacional cinta de misterios e intrigas «Charlie Chan en Montecarlo», por Warner Oland y Virginia Field, y la maravillosa comedia musical «Perdiendo se gana», por Jane Whiters y una troupe de «aficionados» que invaden a New York, dispuestos a demostrar que ellos son verdaderos artistas: a las 5 y 9 y 30 «Perdiendo se gana», y a las seis y media y ocho y media «Charlie Chan en Montecarlo».

Precios: matinée y tanda, mayores 15 centavos. Noche, mayores 20 centavos, niños y tertulia 10 centavos a todas horas.

Mañana: «La Baronesa y el Mayordomo», por Annabella, y «Bajo dos banderas», por Claudette Colbert... y continúa creciendo el entusiasmo por el 10 de agosto, en que se efectuará el Segundo Día del Aficionado.

GRIS: «MANIQUI» CON JOAN CRAWFORD

Un grandioso programa anuncia hoy el favorito y elegante cine Gris, de Baños y 17, en el Vedado, con el teléfono F-4292.

En matinée a la una y quince se exhibirá revista, comedia, cartón, estreno de la soberbia cinta de aventuras «La venganza de Tarzán», con Glen Morris y Eleonor Holm, y estreno de la monumental, regia, soberbia super joya «Maniquí», creación de la bella Joan Crawford y Spencer Tracy.

A las 4 y 30 y 8 15 se exhibirá «La venganza de Tarzán». Y en turnos elegantes revista, cartón y «Maniquí», con Joan Crawford y Spencer Tracy.

Precios: mayores 20 centavos en matinée y tanda y 30 centavos por la noche. Los niños 15 centavos y la tertulia 10 a todas horas.

Mañana: «Los hijos del Capitán Grant» y «El traidor».

MODERNO: «AVENTURAS DE TOM SAWYER»

Para hoy domingo, este teatro ofrece un soberbio programa con dos pre estrenos. «Aventuras de Tom Sawyer», de Tommy Kelly, Elizabeth Patterson; «Los hombres no lloran», de Mickey Rooney; «Los Tres Mosqueteros», cartón-comedia; «Donald y Pluto», cartón en colores; «Muchas gracias, Aladino», y un Noticiario Fox.

Hasta las seis y media 20 centavos, después 30 centavos. Tertulia familiar 10 centavos hasta las 5 de la tarde, después 20 centavos. Niños 10 centavos.

Mañana: «Castillo de Naipes», de Frank Morgan; y «Matrimonio y Señorío», de Joan Crawford. Tertulia familiar 10 centavos a todas horas.

El martes y miércoles: «Refugiados en Madrid», de María Conesa. Arturo de Córdova. Tertulia familiar 10 centavos a todas horas.

"LOS MILLONES DE CHAFLAN"

La más cómica y divertida película de Carlos López, Chaflán, será trasmitida por radio

HOY de 1 a 3 p.m.

por la Estación CMOA en 1440 kc.

RADIO CADENA DEL ACEITE DE MANI HERSHEY

Teléfono M-1188

Sintonice esta Estación y tendrá detalles de esta película y del

OBSEQUIO de 500 ENTRADAS

para la exhibición de

"LOS MILLONES DE CHAFLAN"

que se estrenará el Miércoles 3 en el

"TEATRO NACIONAL"

Cortesía del

Aceite de Maní Hershey

El mejor para cocinar

SANTOS SUAREZ: «PERDIENDO SE GANA»

Un precioso y muy soberbio programa es el que anuncia hoy el favorito y elegante cine de las familias «Santos Suárez», sito en la calle del mismo nombre y San Benigno, con el teléfono I-4600.

Hoy en matinée a la una y quince, tanda a las cinco y nocturna a las ocho y quince se exhibirá revista, comedia, un cartón, estreno de la preciosa, original comedia argentina, toda en español «Villa discordia», con Olinda Bozán y Paquito Brito, y estreno de la divertida, soberbia super comedia «Perdiendo se gana», creación de la traviesa chiquilla Jane Withers.

Precios: luneta mayores 15 centavos en matinée y tanda y 20 centavos por la noche. Tertulia familiar y niños 10 centavos a cualquier hora.

Mañana: «La ley que olvidaron», con Libertad Lamarque, y «Odio que enjendró amor».

WILSON: «EL ULTIMO ENCUENTRO»

Belascoaín y San Rafael, U-5863; 15 centavos de una y media a seis y media y 20 centavos después, niños 10 centavos a todas horas.

La mejor proyección y el más perfecto sonido de la Habana, con pantalla de plata.

Hoy, tarde y noche, la revista semanal, la variedad especial «Vuela el volante»; y el cartón en preciosos colores «La araña que no araña», y las super atracciones «Silencio que condena», magnífica super producción especial de la Warner, interpretada por Joan Blondell y Pat O-Brien; y «El último encuentro», formidable super joya extraordinaria argentina, toda cantada y diálogada en español, por Amanda Ledesma, Floren Delbene, y Marcos Kaplan.

A las 5 p. m., «Silencio que condena», por Joan Blondell y Pat O-Brien, y «El último encuentro», formidable producción interpretada por Amanda Ledesma, Floren Delbene, y Marcos Kaplan.

Mañana: «La historia se escribe de noche», magistral joya Artistas Unidos, interpretada por Charles Boyer, y Jean Arthur; y «La condesa del antifaz», magnífica atracción, por Claire Trevor y Donald Woods.

TOSCA: «MANIQUI» CON JOAN CRAWFORD

Tosca, en 10 de Octubre 1007, entre San Francisco y Concepción, en la Víbora, con el teléfono I-3099, de la Empresa Alvarez-Hernández, anuncia hoy tres grandiosas tandas.

A la una en punto matinée con revista, el cartón «El gran gallo», la comedia por la Pandilla «El boticario encantador», episodio de la serie «Aventuras de Aguilucho», el drama del Oeste «Apuros heroicos», y la maravillosa joya «Maniquí», con Joan Crawford y Spencer Tracy.

A las cinco p. m., revista, la preciosa cinta «El alegre impostor», con Bárbara Reed y Eric Linden y «Maniquí».

A las ocho y media de la noche revista, cartón, comedia, el episodio, «El alegre impostor» y «Maniquí».

Precios: mayores 20 centavos y niños y tertulia 10 centavos en matinée. Mayores 20 centavos y niños 15 y tertulia 10 en la tanda y mayores 30, niños 15 y tertulia 10 por la noche.

Mañana: «New York turbulento», con Ann Dvorak y «Sucedió en Mandalay».

INGLATERRA: «EL ULTIMO ENCUENTRO»

Inglaterra, en San Rafael y Consulado, M-5527, 10 centavos de una y media a seis y media y 20 centavos después, niños 10 centavos a todas horas.

La mejor proyección y el más perfecto sonido de la Habana, con pantalla de cristal.

Hoy, tarde y noche, la revista semanal la variedad especial «Vuela el volante» y el cartón especial en preciosos colores «Una araña que no araña», y las super atracciones «El último encuentro», formidable super producción argentina, toda cantada y dialogada en español por Amanda Ledesma, Floren Delbene y Marcos Kaplan; y «Silencio que condena», magnífica super atracción joya de la Warner, interpretada por Joan Blondell y Pat O-Brien.

A las 5 p. m., «El último encuentro», por Amanda Ledesma, Floren Delbene y Marcos Kaplan y «Silencio que condena», por Joan Blondell y Pat O-Brien.

Mañana: «Paso a la juventud», magnífica producción especial interpretada por Mickey Rooney y Lewis Stone; y «El último bandido», por Edward G. Robinson.

CUBA Y SALON ROJO: DOS GRANDIOSOS PROGRAMAS

Grandioso resulta el programa que en sus tres tandas de hoy anuncia el simpático y elegante cine Cuba, de Suárez y Corrales, con el teléfono M-9796. En matinée, a la una y quince, tanda a las cinco y nocturna a las ocho y quince se exhibirá revista, comedia, cartón, estreno del sensacional, intenso drama «Contraespionaje», con William Hull y estreno de la maravillosa, deliciosa super comedia en español «El maestro Levita», con Pepe Arias, Mecha Ortiz y María Santos. Precios: mayores 10 centavos y niños cinco centavos en matinée y tanda y mayores 15 centavos y niños 10 por la noche.

Mañana: «Huapango» y «Ojos tapatíos».

Grandioso resulta el programa que ofrece hoy el predilecto cine Salón Rojo, de Monte y Antón Recio, con el teléfono M-4794. En matinée, tanda y noche se exhibirá revista, comedia, cartón, estreno de la soberbia, emocionante producción «La muerte anónima», con Fray Wray y Richard Arlen y estreno de la monumental, extraordinaria joya «Una nación en marcha», con Frances Dee y Joel Mac Crea. Precios populares.

Mañana: «El Conde de Montecristo» y «Huracán».

UNIVERSAL: «CANTOS DE JUVENTUD»

El más divertido programa de la Habana lo anuncian hoy las carteleras del popular y siempre concurrido cine Universal, sito en Egido entre Muralla y Sol, el predilecto de chicos y grandes.

Hoy en función continua, de una de la tarde a once de la noche se exhibirá revista, comedia, un cartón, variedad, estreno de la simpática, soberbia cinta de delicioso argumento «Cantos de juventud», con Jimmy Durante y Walter Conolly, y estreno de la divertida, jacosísima super comedia «Financiero sin dinero», con el gran cómico Joe E. Brown (Bocaza) y episodio de la sensacional serie policíaca «Dick Tracy».

Rigen hoy precios populares en el Universal.

Mañana: «Corrupción» con Evelyn Krapp y «Almas perdidas».

PARAMOUNT, (Rancho Boyeros): «SUCEDIO EN LA HABANA»

El más monumental programa de la temporada lo anuncia hoy el simpático y elegante cine Paramount, de Rancho Boyeros.

En matinée a la una y quince, tanda a las cinco y quince y nocturna a las ocho y media se exhibirá revista, el cartón «Cachorro juguetón», estreno de la extraordinaria película cubana «Sucedió en la Habana», con Juan Torena, Luana Alcañiz, Rita Montaner, el Tío Lamparita, la pareja Garrido-Piñero, Trío Pinareño, Septeto Nacional y otros; la comedia «Doctores improvisados», el emocionante drama «El misterioso Mr. Wong», con Bela Lugosi y el episodio 11 de la serie «El tesoro de la isla misteriosa».

Precios: damas 10 centavos, niños 10 y caballeros 15 antes de las seis y media, damas y niños 10 y caballeros 20 centavos después. La preferencia a todas horas 20 centavos.

Mañana: «La rosa deshojada», y «Reformatorio femenino».

EL CUENTO DE HOY

EL GORILA DEL AING

Por Víctor Guillermo

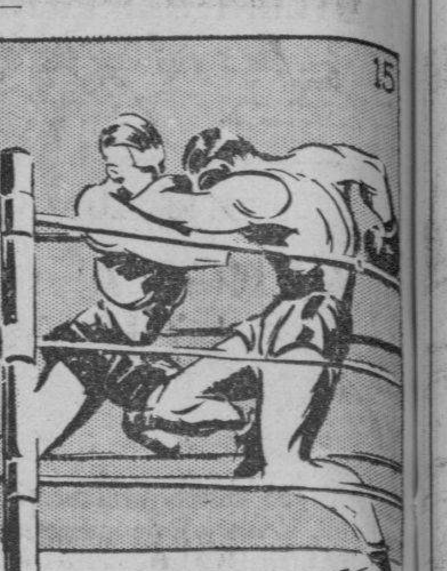

...en vez de «rajarse» se convirtió en una fiera...

—Enrique—le había dicho José.—Este muchacho Kind Cencerro, podría ser un peleador. Parece bueno y actúa muy bien en el «ring», hasta que lo golpean con la izquierda en la mandíbula, pero en cuanto ello ocurre «se raja» y no quiere boxear más. No he visto otro caso como este en mi vida.

Enrique y José eran viejos amigos. Mientras José había sentido ambiciones de pugilista y, más tarde, desengañado de sus posibilidades, se había hecho «manager» de boxeadores, Enrique había estudiado por las noches y al cabo se había graduado de médico, profesión en la que le iba bien. Seguía sintiendo por el deporte de los puños la misma afición que en los días de colegio y muchas veces orientaba a su amigo sobre la mejor manera de atender a un boxeador que no se encontraba bien, ya se tratara de heridas, ejercicios o dietas.

—Tengo una idea—le aseguró Enrique a su amigo.—Le voy a decir a Cencerro que lo que le ocurre es que tiene la sangre aguada y que lo que necesita es una inyección de sangre de mono.

—¿Pero cómo vamos a conseguir el mono?—le preguntó José.

—No seas bobo. No necesitamos ningún mono. Yo pondré en un pomo un poco de cualquier cosa que parezca sangre. Luego lo anestesiaré, le haré un arañazo en el brazo, y cuando despierte le aseguraré que le hice la transfusión. Y después de eso no lo vas a conocer. He probado el mismo método en otros pacientes, y siempre el resultado ha sido el mismo. Te aseguro que la mitad de las medicinas que mandan los médicos producen efectos semejantes, puramente psicológicos y sugestionadores.

José no estaba muy convencido de que el plan de Enrique tuviera éxito, pero no tuvo inconveniente en probar, toda vez que no se perdía nada y en cambio se podía ganar mucho. Los dos amigos fueron al gimnasio a ver a Cencerro, un peso pesado que tenía un cuerpo enorme y una cabeza muy pequeña. Cuando peleaba, si tenía tiempo de descargar un golpe sólido sobre cualquier lugar vulnerable de la anatomía del oponente, casi siempre el encuentro terminaba allí mismo. Pero cuando era el otro quien le pegaba a él con la izquierda, el árbitro tenía que dar por terminado el encuentro por inferioridad manifiesta de Cencerro.

Estaba el boxeador golpeando el saco de arena, cuando José y Enrique se acercaron a él y le explicaron la situación.

—¿Qué es lo que dice?—dijo Cencerro dando un salto—¿Qué van a hacer de mí un gorila? ¿Qué dirían de mí mis amigos de Palo Seco No, señor, no me dejo.

—No seas idiota—insistió su «manager».—Quien te hizo mono fué tu último oponente, pero Enrique te dejará tal cual eres, que no es poco. Lo único que hará la inyección será dotar a tu sangre de ciertos ingredientes que necesita. Viene a ser como si te vacunaras contra el tifus...

—No, no,—insistía el pugilista.—Yo he visto hombres que parecen monos, y no tienen nada de particular que haya sido que los inyectaron con su sangre. Además, el saber solamente que tendré sangre de gorila en mis venas, ya me causa espanto. No me presto!

Entonces intervino Enrique:

—No seas tonto, muchacho. ¿No te das cuenta de que lo que estoy haciendo es dándote gratis un secreto que vale millones de dólares? Lo hago porque estás bajo la dirección de un viejo amigo, al que quiero como a un hermano. ¿Pero es que no querrías ser campeón del mundo? Pues has de saber que todos los campeones, lo mismo a Dempsey que a Williard y a Sullivan, les hicieron transfusiones con sangre de mono para que pudieran ganar el título.

El último argumento convenció a Cencerro. El quería también ser campeón mundial, y, aunque todavía temeroso, se prestó al experimento.

Y pasó exactamente lo que había pronosticado Enrique. José, después de la transfusión peleó a Cencerro con la Pantera de Barlovento, un pugilista peligroso que habría de servirle de magnífico caballo de prueba. Y cuando en el cuarto asalto la pantera le soltó un izquierdazo que en otras circunstancias hubiera hecho que Cencerro se desplomara en el suelo y se dejara contar «out», en vez de «rajarse» se convirtió en una fiera y de un solo golpe dejó al otro más «noqueado» que una sardina en aceite.

Si alguna vez había dado un hombre la impresión de ser un gorila, ese había sido Cencerro cuando decidió aniquilar a su oponente. La Pantera, sorprendida, se había sentido amedrentada y le había hecho más fácil la labor a su oponente peludo.

Y así siguió ocurriendo, cada vez que lo enfrentaron con otro adversario. En cuanto le pegaban en vez de convertirse en una ovejita, como antiguamente, se transformaba en un gorila que empezaba a bramar como si estuviera en la selva.

La noche antes del encuentro con Indio Malevo, único adversario que lo separaba ya del campeón del mundo, el «manager» de aquel llamó a José y le dijo:

—¿Qué es eso que están diciendo por ahí de que su peleador es un gorila? No puedo consentir que mi apadrinado boxee con un animal.

—No sea bobo. Le han estado tomando el pelo.

—Nada de eso. Su amigo el doctor Enrique parece que tomó anoche más de lo conveniente y dejó escapar el gato del saco. Ya verá lo que dicen los periódicos mañana...

Y colgó el receptor.

Los periódicos, al día siguiente, contaron el suceso, y a José no le quedó más remedio que decirles a los reporteros que vinieron a entrevistarlo. Se había tratado de una broma, ya que no era posible que con una simple inyección un hombre se convirtiera en un gorila.

Cuando los periodistas se fueron y Cencerro y José se quedaron solos, el gorila se fué acercando lentamente a su «manager», al que le dijo con voz cavernaria:

—De manera que me dejó meterme en el «ring» con todos esos hombres que me pudieron haber matado, siendo mentira lo de la inyección de sangre de mono. Ahora me las va a pagar...

Iba adquiriendo el aspecto feroz que tomaba en el «ring» cuando lo golpeaban sus adversarios. De manera que a José no le quedó más remedio que salir huyendo y encerrarse en su alcoba, hasta que le llegó ayuda.

En cuanto a Cencerro, en cuanto supo que no era un gorila, volvió a ser un cordero. Pero se dice que allá en Palo Seco, donde reside ahora, se le oye gruñir por las noches a la manera de los simios.

Llegará en Agosto la primera remesa de plata acuñada

Mañana, lunes, se hará cargo el doctor Luis Vidal de la Subsecretaría de Hacienda

El subsecretario de Hacienda, doctor Adalberto Ruiz Montaño, nombrado recientemente teniente fiscal del Tribunal Supremo de Justicia, antes de hacer entrega de su cargo de subsecretario, citó ayer mañana a los reporters encargados de la información de la citada dependencia, platicando con ellos breves momentos y expresándoles su gratitud por las atenciones que le habían dispensado. Se cambiaron afectuosos saludos, reiterándoles los noticieros su felicitación por su designación para el Tribunal Supremo.

Posteriormente el doctor Ruiz Montaño recibió a los directores de los departamentos de la Secretaría de Hacienda, a quienes saludó, recibiendo también efusivas felicitaciones. El doctor Ruiz Montaño, por medio de estos altos jefes de departamentos, hizo llegar a cada uno de sus subalternos su saludo de despedida, manifestando su satisfacción por haber logrado en el tiempo que ha prestado servicios al frente de la Subsecretaría, conquistar el aprecio de todos ellos.

Unos datos

Facilitados por la Jefatura del despacho de la Subsecretaría, conocimos ayer que el doctor Adalberto Ruiz Montaño despachó desde marzo 15 de 1937 a marzo 14 de 1938, 6,821 expedientes de resoluciones, contra una entrada de 6.115, habiendo despachado 706 expedientes de entrada anterior. Y en el ejercicio económico que finalizó el 30 de junio, con una entrada de 5.204 expedientes, despachó 5.615, siendo resueltos 411 pendientes, más la entrada.

La toma de posesión

Hasta mañana, lunes, no se hará cargo de la misma el doctor Luis Vidal, subdirector general de Contaduría, que la desempeñará, por ahora, en comisión. La toma de posesión será a las diez de la mañana.

Noticias de la moneda

Noticias recibidas en la Secretaría de Hacienda del delegado oficial del Gobierno cubano en los Estados Unidos de Norteamérica, ingeniero señor Eduardo I. Montoulieu, se sabe que ya ha comenzado la acuñación de la moneda cubana en la Casa de Moneda de Filadelfia.

El primer embarque de moneda se asegura llegará a la Habana en la primera quincena del mes de agosto.

LA ESPOSA DE UN EMPLEADO DE BANCO FALLECIDO, RECIBE LOS BENEFICIOS DEL SEGURO

Recientemente falleció en esta capital el señor Lorenzo Camps, antiguo empleado del Banco del Comercio y, en el día de ayer, su viuda, la señora Pastora García Ríos, recibió un cheque por $1,500 como beneficiaria del seguro que a su esposo correspondía como empleado de dicha institución bancaria.

El Banco del Comercio ha tomado una póliza colectiva que ampara por muerte a todos los empleados a su servicio y esta es la primera defunción que ocurre. «El Sol del Canadá», la gran institución de seguros que desarrolla sus actividades en nuestra República, asumió el riesgo de esta póliza hace unos dos meses solamente y ayer hizo honor a su tradicional reputación, realizando el pago de este seguro.

En el acto de la entrega estuvieron presentes el Presidente del Banco del Comercio, nuestro distinguido amigo doctor José I. de la Cámara; el señor Rafael Martín, Administrador; el señor Fernando Mesa, Representante de «El Sol del Canadá»; el señor Carballal, Secretario Auxiliar de dicha Compañía, y el señor Sergio Gutiérrez.

AGRESION SIN MOTIVO

Heriberto Carpenter Linares, de 30 años de edad y vecino de Sol 38, sufrió lesiones de carácter menos grave, al ser agredido por un desconocido a quien se negó a pagarle unas copas en la bodega de Oficios y Muralla.

ACUSADO DE MALTRATO

Pedro Barreras Leonard, vecino de Zulueta 20, fué acusado por su vecino Juan Manuel Langaneli, de haberlo maltratado de obras, ocasionándole lesiones de carácter leve.

BELGICA Y VIOLETA: MONUMENTALES PROGRAMAS

Grandioso programa ofrece para hoy domingo la empresa de este cine familiar sito en Egido y Corrales, a su numeroso público: «El Sheik y la Doncella», la grandiosa producción interpretada por Ramón Novarro que será pasada en todos los turnos y completándose el programa, con cartones, comedias, noticieros, episodio 12 de la gran serie «Los Guardianes de la Pradera», y «Los Reyes del Trapecio», por Bob Levingston.

Mañana: «Una frívola heredera» por Ann Sheridan y «El Submarino Tárgico», por Pat O-Brien.

Dos grandiosas producciones en español, un selecto programa ofrece a su numeroso público la empresa de este cine familiar sito en Monte y Rastro, pasando en todos los turnos la grandiosa producción por Pepe Arias titulada «El maestro Levita», y como complemento cartones, comedias episodio 12 de la «Guardianes de la Pradera», y la maravillosa producción por Camila Quiroga titulada: «Romance gaucho».

Mañana: «Vaya un angelito», por Jane Withers y «Vivan las giras», con Tony Martin.

M E C D 2016

¡SENSACIONAL!
LA VENTA DE VENTAS
APRECIELO USTED MAÑANA MISMO
VENGA A HACER SU AGOSTO EN "LA OPERA"
¡¡Artículos de Primera Calidad y Novedad, COMO JAMAS VOLVERAN A VENDERSE!!
ROPA, SEDERIA Y CONFECCIONES
'LA OPERA' Galiano y San Miguel
(La Esquina del Ahorro)

CRONICA HABANERA

RECITAL DE PIANO

MARGOT MENENDEZ.—Para el próximo miércoles, día tres de agosto, en el Salón de Actos de Pro Arte Musical, está señalado un interesante acto.

Trátase de un recital de piano que ofrecerá a las nueve de la noche la gentil y distinguida señorita Margot Menéndez y García Beltrán, alumna notable de la conocida profesora María Muñoz de Quevedo.

Un programa pleno de alicientes nos ofrecerá esa noche la señorita Menéndez, poniendo de relieves sus amplias facultades artísticas.

He aquí el programa:

Dos Sonatas.. .. .. ..Scarlatti
Fantasía Cromática y Fuga Bach.
Sonata número 7... ..Beethoven.
Dos Preludios. .. ..Chopin.
Impromtu .. ..Schubert.
Warum (Por qué) .. .. Schuman.
Sueño de Amor .. .. Lizts.
Poisons d-Or .. ..Debussy.

EN SUS DIAS.—Celebra su santo en la festividad de hoy la señora, Eena Testar, joven y gentil esposa del señor José M. García, uno de los compañeros más queridos de la Administración del DIARIO.

Llegue hasta la señora de García un saludo con nuestra felicitación.

MARIA LUISA MENOCAL.—Hoy, a bordo del vapor Florida, embarca con dirección a Nueva York, la bella y encantadora señorita María Luisa Menocal y Valdés Fauli, Directora del Departamento de vestidos de la acreditada Casa Sánchez y Araoz.

La señorita Menocal, tan admirada entre nuestras elegantes por su buen gusto y chic, tomará en el puerto de Nueva York, el trasatlántico que la conducirá a Europa, para captar en París, los últimos dictados de la moda para la próxima temporada invernal.

Un feliz viaje deseamos a la señorita Menocal.

LA CONDESA DE VILLANUEVA.—En su residencia del Vedado, tendrá esta tarde un gran recibo para el grupo de sus amistades de la sociedad habanera y del cuerpo diplomático, la Condesa de Villanueva.

Trátase de un recibo con el que la distinguida dama festeja el santo de su hijo, el conocido joven Ignacio Ponce de León.

Resultará brillantísimo.

BODAS DE AGOSTO.—Para el día 19 del entrante mes de agosto ha quedado concertada una ceremonia nupcial llamada a revestir gran lucimiento.

Son los contrayentes la bella y muy graciosa señorita Emma López Goldarás y Barrio y el inteligente joven Luis de Velasco y Castellanos, estudiante del cuarto año de Cirugía Dental.

Dicho enlace se llevará a cabo en la Iglesia Parroquial del Vedado, a las seis de la tarde.

Serán apadrinados por la madre de la novia, la respetable señora Aurora Barrio viuda de López Goldarás y por el padre del novio, el doctor Francisco Javier de Velasco, ilustre galeno.

En próximas crónicas ofreceremos la relación de los testigos.

LOS ESPOSOS DU-QUESNE-GOICOECHEA. — Pasado mañana, martes, son esperados de regreso de su viaje de bodas a Europa el doctor Pedro Du-Quesne y su joven y encantadora esposa Antonieta Goicoechea.

Los felices recién casados se instalarán en un precioso piso de la calle Dos entre 21 y 23 en el Vedado, que ha sido amueblado a todo lujo.

Bienvenidos.

(Continúa en la Pág. DIEZ)

El por qué de la
VENTA ELIMINACION
que durante el mes de Agosto ofrece la gran
Joyería "EL GALLO"
"Famosa por sus regalos de distinción"
La necesidad de espacio para la mercancía que estamos al recibir de nuestros compradores en Estados Unidos y Europa, nos obliga a deshacernos de gran parte de nuestra actual existencia.
A partir de mañana, Lunes, ponemos a la disposición del público el más completo surtido en artículos para regalos y el hogar, a precios increíbles.
Nuestra gran VENTA ELIMINACION, no es una VENTA ESPECIAL MAS
¡REBAJAS DE 30, 40 Y HASTA 50%!
VISITENOS Y COMPRUEBELAS
San Rafael e Industria

EL ACONTECIMIENTO COMERCIAL MAS FORMIDABLE DEL MES DE JULIO
VENTA DE 90¢
LA TIENDA MEJOR SURTIDA Y QUE MAS BARATO VENDE, LA TIENDA QUE DURANTE TODO EL MES DE JULIO HA VENIDO ASOMBRANDO A LA HABANA CON SUS PRECIOS, ACCEDE A LA PETICION DE MILES DE CLIENTES PARA PROLONGAR
LA VENTA DE 90 cts.
"la época"
NEPTUNO Y SAN NICOLAS
UNA SEMANA MAS
DAMAS, CABALLEROS Y NIÑOS: NUEVOS Y FLAMANTES ARTICULOS SERAN PUESTOS EN LA VENTA DE LOS 90cts.
ULTIMA SEMANA
APROVECHE ESTA OPORTUNIDAD

RINDEN NUEVOS INFORMES SOBRE LOS BROTES EPIDEMICOS EN LA CIUDAD DE GUANTANAMO, ORTE.

El Inspector Especial de Salubridad, doctor Alayo, regresa de su viaje a esa zona, explicando las verdaderas necesidades. Nuevos casos de Fiebre Tifoidea en varios pueblos de la Isla

El doctor Angel Gregorio y Alayo, Inspector Especial de la Dirección de Sanidad y Salubridad Pública, ha regresado después de haber girado una inspección a la ciudad de Guantánamo, donde, como se ha venido publicando por informes remitidos al efecto por el propio Gobernador de Oriente, doctor Pérez André, el estado sanitario es bastante deficiente.

Aunque sobre el resultado de la rápida inspección se guarda completa reserva, pudimos saber que el doctor Alayo se limitó a anotar las necesidades más urgentes; la forma en que debe combatirse cuanto antes el brote de Fiebre Tifoidea evitando su propagación; el saneamiento de la ciudad y sus barrios, cuyo actual estado es deficiente, temiendo el vecindario que los marinos de la escuadra norteamericana no desembarquen el próximo mes de octubre.

El número de tifoideos en realidad ni es tan alarmante como aseguran las autoridades civiles santiagueras que constantemente reclaman medicinas, materiales de desinfección, mayor número de obreros, sueros, vacunas, etc, asegurando que si no responden a sus peticiones, las epidemias se propagarán con grave perjuicio para la población.

El doctor Alayo ha de rendir un amplio informe en el que solicitará lo necesario para proceder al saneamiento, de una vez, de la ciudad de Guantánamo. Para los gastos se cuenta ya con el crédito de cinco mil pesos concedido por la Junta Nacional de Sanidad y Beneficencia con cargo al Fondo de Epidemias, solicitud hecha por el Secretario de Sanidad y que fué apoyada por los doctores Evelio Luis Barrena y Eligio de la Puente.

Esperan los funcionarios de Sanidad solucionar el problema de Guantánamo, evitando los comentarios desfavorables que los propios orientales hacen para obtener algunas mejoras.

Nuevos casos de Tifoidea reportados

De acuerdo con los informes rendidos por los jefes locales de sanidad, se han registrado nuevos casos de fiebre tifoidea en los siguientes términos municipales: Clarina Pérez González, del barrio de Banaguise; San José de los Ramos, habiendo fallecido de la propia enfermedad Juan Ortiz, de 18 años de edad, vecino de la finca San Cristóbal y están enfermos, Estela García, de Los Arabos; René Rodríguez, de 18 años, de Candelaria; Ramón Garrido, de Martí, Matanzas; Manuel Ortiz Núñez, del central Lugareño; Juan Rizo, blanco, de 24, vecino del Cotorro, en Santa María del Rosario.

Dos nuevos casos de Parálisis

Dos nuevos casos de Poliomielitis anterior aguda han sido reportados a la Dirección de Sanidad: Pablo Sans Torres, blanco, de 14 meses de edad, vecino de Manzanillo; y Alejandrina Echevarría, de 17 meses de nacida, de la raza negra, vecina de Santiago de Cuba.

Con estos dos nuevos casos, hay tres en las seis provincias.

En cuanto al estado epidemiológico en la Isla, ayer a la 1 de la tarde era el siguiente: Paludismo, 1,293 casos; 454 de Fiebre Tifoidea; 284 de Frambesia y uno de Fiebre Ondulante o de Malta.

Además, en cuanto a la tifoidea en esta Capital, se tuvo conocimiento en el Negociado de Inspección Médica del fallecimiento del asiático Julián Wong, que se hallaba recluído en el Hospital «Las Animas».

Agresión

Ha informado a la superioridad el Jefe Local de Puerto Padre, Oriente, que al detener en la carretera a Manuel Barreras, por conducir leche de vaca adulterada, fué agredido por dicho sujeto que, acto seguido se dió a la fuga.

De este hecho se dió cuenta al Juzgado de Instrucción, ya que se trata de un atentado.

25 millones de pesos en luchas sanitarias

Durante el año fiscal que terminó el pasado día 30 de junio, el gobierno norteamericano empleó más de 25 millones de pesos en trabajos sanitarios.

En informe rendido por el Cirujano General de la Sanidad Estadounidense, doctor Parrán, señala las obras cooperativas realizadas, de investigaciones, de cuarentenas e inmigraciones, asegurando que durante el referido año de 1937-38 no se registró en la Unión ningún caso de Cólera, ni de Fiebre Amarilla, aunque sí fueron reportados cuatro atacados de Peste Bubónica, tres en el Estado de California y uno en Utah.

Recomienda en su informe que «cada año el público exige que se preste mayor atención a la Sanidad, a medida que la ciencia médica agrega nuevos conocimientos profilácticos. Así es necesario de mantener las leyes de seguro social, combatir los males crónicos, mejorar la vivienda, vigilando las nuevas construcciones para que se conformen a pautas mínimas de salud y saneamiento; vigilar los alimentos y bebidas, ya que la nutrición reviste extraordinaria importancia en el mejoramiento de la salud nacional y finalmente que siendo el agua indispensable para la bebida, se mantenga la más estrecha vigilancia sobre las fuentes de consumo para que las poblaciones beban agua limpia y pura.

León Beauty Parlor
Presenta los famosos Permanentes "Mode Paree" a $3.50 y $5.00
Aguila 461 (entre San Rafael y San José). — M-5248.

LOZA CRISTAL PORCELANA
Inmensidad de Vajillas, de finísimos dibujos y colores atractivos, juegos de copas. Nuestros precios e xcepcionales: Ferretería OLAVARRIETA. Neptuno 106 entre Campanario y Perseverancia.
A-9480, LA LLAVE

Algunos representantes han asegurado que el lunes ese cuerpo colegislador votará la ley de los cesantes de O. P.

234 obreros resultarían beneficiados con la sanción de ese proyecto. Rinde una intensa labor el laboratorio de dicha Secretaría. Se eliminarán las balsas explotadas con abuso

Por el Laboratorio General de la Secretaría de Obras Públicas se ha confeccionado un informe que demuestra el gran número de análisis de materiales y otras diligencias de índole científica allí realizadas durante el pasado año económico.

Esta labor del mencionado departamento ha sido y es fructífera para aquella dependencia del Estado, pues mediante su intervención, Obras Públicas garantiza sus intereses en toda la isla, ya que ningún material es empleado en los trabajos en construcción sin que sea previamente sometido a examen.

Buena prueba, asimismo, de la bondad del sistema del Laboratorio de Obras Públicas, se halla en el hecho de que sus especificaciones sean solicitadas en caso de duda, con carácter arbitral, por no pocos establecimientos de su naturaleza en Sur y Centroamérica.

Al frente del referido establecimiento, como se sabe, se encuentra el doctor Francisco Zanetti, técnico de gran nombradía, a quien se juzga por el Consejo Técnico de Salubridad, pongamos por ejemplo, como el bacteriólogo más capacitado en Cuba para encargarse de la vigilancia del abasto de agua a la Habana.

Pese a estar indispuesto el señor secretario de Obras Públicas, emprendió un viaje

En horas de la tarde del viernes, el secretario de Obras Públicas, ingeniero Enrique Ruiz Williams, salió rumbo a Santa Clara, para inspeccionar secciones del acueducto y otros trabajos en ejecución en aquella zona.

Le acompañan su secretario particular, Rodolfo Hiort Lorenzen y el taquígrafo José de J. Saldices.

«El lunes gestionaremos que se vote la ley de cesantes de Obras Públicas», dicen O'Naghten y Covani

Un grupo de representantes a la Cámara estuvo en la Secretaría de Obras Públicas, gestionando distintos asuntos.

Interrogados por los periodistas sobre las posibilidades de la ley que concede 250 mil pesos para restituir a sus plazas a los 234 temporeros cesantes de aquella dependencia, los señores O'Naghten y Covani respondieron:

«El lunes pediremos en la Cámara la alteración de la orden del día para votarla».

Tratará Obras Públicas de eliminar las balsas de carácter particular que que cobran el transporte

Con vista al caso específico de Gibara, donde en el camino de Santa Lucía, sobre el río, existe una sociedad que tiene una balsa cobrando por el transporte de pasajeros y mercancías a la otra orilla, la superioridad de Obras Públicas está estudiando la manera de tender un puente que preste ese servicio al pueblo gratuitamente.

Como el de Gibara, hay varios casos en la isla.

DOS DETENIDOS

José Alvarado Moya, fué detenido a virtud de una acusación de estafa que le formuló Gonzalo González Aróstegui, al cual dió el falso nombre de Pilar Suárez, en un negocio que hicieron.

También fué detenido por la Secreta, por otro supuesto delito de estafa, Juan Otero Font, vecino de Tejadillo 1.

Ambos detenidos fueron requeridos de fianza.

Dr. ANTON LUTZ
Oculista
Calle 23 esquina a H, Vedado
Teléfono F-4995.
Consultas de 11 a. m. a 3 p. m.

CURESE LA HERNIA
La Faja Universal es su salvación. Además, es cómoda y segura. Vence todas las hernias. Dirijase a:
M. LOPEZ, ORTOPEDICO
NEPTUNO, 152.—HABANA

DEJO ABANDONADA A LA HIJA

María Alonso Suárez, de 67 años, vecina de Luz 33, denunció en la Policía Judicial, que el día 22 se le presentó su sobrina Concepción Sánchez Alonso, vecina del Central «Orozco», acompañada de una menor hija, saliendo a los pocos momentos con el fin de buscar colocación. Al poco rato regresó diciéndole que ya había encontrado, recogiendo sus pertenencias y marchándose, pero allí le dejó abandonada a su hija, sin que hasta el presente haya regresado.

M.E.C.D. 2016

Coolerator

El Refrigerador Con Aire Acondicionado

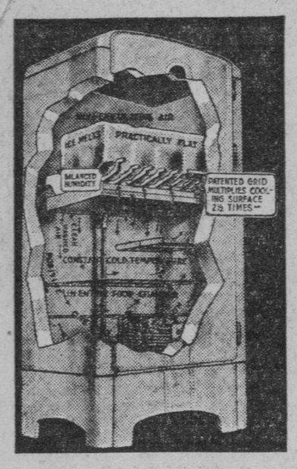

PRODUCE REFRIGERACION PERFECTA DE HUMEDAD BALANCEADA

UTILIZANDO EL HIELO EN FORMA MODERNA Y EFICIENTE

★ ★ ★

NO SECA LOS ALIMENTOS — NO INTERMEZCLA LOS OLORES
DA AGUA HELADA DE LA PILA — SIN ROTURAS NI INTERRUPCIONES

EL HIELO LE DURA DE 4 A 6 DIAS

DOBLE CAPACIDAD - MENOS COSTO - MENOS CONSUMO

EL FRIO SOLO NO ES BASTANTE

PRECIOS DESDE: $65.50

Vealo en:

GALIANO 38
José Alvarez Rius
AGENTE GENERAL

GALIANO 89
RAMON GORIS
Ferretería "La Estrella"
Agente

CUBA 64
Mora-Oña Co. S. A.
DISTRIBUIDORES

Refrigeración GRATIS por 30 días

A cada comprador de un COOLERATOR en la Ciudad de la Habana, se obsequiará con el hielo necesario para 30 días.

CRONICA HABANERA

GRADUADA

Mirta Macau y Sotelo, encantadora hija del doctor Miguel Angel Macau, conocido juez de esta capital, terminó recientemente sus estudios de Bachillerato en el Instituto del Vedado, recibiendo notas de sobresaliente.

Al felicitarla, queremos hacerlo también a sus padres.

MEJORADA.—Se encuentra ya en su residencia en vías de franca mejoría de la grave operación que sufrió en días pasados de manos del notable galeno doctor Ernesto R. de Arango, la señora Cándida Garriga viuda de Espín.

Por su total restablecimiento hacemos votos.

DELICIAS DE LA MESA.—Acaba de ver la luz pública una nueva edición del conocido manual de cocina «Delicias de la Mesa», de la señorita María Antonia de los Reyes Gavilán y Moenck.

Como las anteriores, esta edición trae miles de recetas de cocina, platos salados, dulces, helados, cocktails, etc.

Una variedad magnífica de recetas que para la mayor comodidad de los que las necesiten han sido clasificadas por un orden correcto que aparece en el índice del manual.

Esta séptima edición de «Delicias de la Mesa», que no dudamos se agotará rápidamente se encuentra a la venta al precio de dos pesos cincuenta centavos en todas las librerías.

Un éxito.

NOTA DE AMOR.—Ha sido pedida en matrimonio la bella señorita Angelita Carvajal y Olivares para el correcto joven José Enrique Rodríguez, alto empleado del Central Río Cauto.

Dicha petición fué formulada en nombre del novio por el doctor Manuel J. Fuentes, conocido galeno de la Asociación de Damas «La Purísima», ante los padres de la dulce fiancée el señor Pepe Carvajal, agente de la Ford Motor Co. en Marianao y señora Angela Olivares.

Nuestra felicitación a la enamorada pareja.

DE LA FILARMONICA—Extraordinario interés ha despertado el anuncio de que vendrá en el invierno a la Habana, el maravilloso tenor Gigli, contratado por la Sociedad de la Orquesta Filarmónica.

Es una valiosa adquisición y un notable acierto de los directores de esta Sociedad Filarmónica, poder presentar a este tenor, considerado como el sucesor de Caruso.

La Sociedad de la «Orquesta Filarmónica» que comienza a desarrollar una labor artística de extraordinaria importancia, se propone presentar a los grandes clásicos del momento actual, que nos brindarán las tendencias modernas en ésta rama del arte.

Los Conciertos de la Filarmónica tendrán efecto en el teatro «Auditorium», construído especialmente para Conciertos y, la temporada se reanudará en el mes de octubre próximo en un gran Concierto Sinfónico, dirigido por el Maestro Roldán con 85 profesores en la Orquesta.

La resonancia de sus actividades, la seriedad de sus programas, los nombres ilustres de los solistas, aseguran el pretigio de la Sociedad «Orquesta Filarmónica».

Durante este mes no se cobrará cuota de entrada, pudiéndose obtener más informes por el teléfono A-8700 de las oficinas de dicha sociedad.

Una gran temporada la que nos promete la Filarmónica.

EN LA PARROQUIA DEL VEDADO.— El miércoles próximo, a las nueve y media de la noche, contraerán matrimonio en la Iglesia Parroquial del Vedado, la interesante señorita Bertha Carbonell y Chenard y el distinguido joven José Gutiérrez García.

Para tan lucida ceremonia están ya circulando las invitaciones entre las familias habaneras amigas de los novios.

Invitaciones que suscriben el doctor Miguel Angel Carbonell y señora Ana María Chenard y el señor José Gutiérrez Jaquez y señora Carmen García.

OPERADA.—En días pasados fué sometida a una delicada operación en el Instituto Clínico de la Habana, la encantadora señorita Aída Rodríguez Olazabal.

Dicha operación fué llevada a cabo por el eminente cirujano doctor Gonzalo E. Aróstegui con gran éxito.

Un pronto restablecimiento le deseamos.

(Continúa en la Pág. ONCE)

RELOJES

Una finísima variedad de exquisitos modelos, cuyas características son

PRECISION, ELEGANCIA, NOVEDAD

Véalos. Aún continuamos ofreciendo los precios sin precedente de nuestra gran

"VENTA EXPOSICION"

OBJETOS DE ARTE, VAJILLAS, LAMPARAS, ETC.
ARTICULOS PARA REGALOS

MUEBLES Y TAPICERIA

Máxima creación de arte y confort

Descuentos especiales durante esta venta extraordinaria.

"La Esmeralda"

San Rafael No. 1, San José No. 2, entre Consulado e Industria

Elimine las canas Usando Loción La Condesa

Devuelve al cabello canoso su color primitivo por un método natural, sin las molestias y peligros de las tinturas.

Hecho a base de vegetales, es absolutamente inofensivo. Extirpa la caspa. No mancha la piel ni la más delicada tela. Se usa al peinarse, como una sencilla loción de tocador.

De venta en tiendas, farmacias y perfumerías, a $2.80 el frasco.

Rpte. P. González. Campanario 70. Habana. M-6545

Los Keds, además de ser MAS COMODOS, son MAS DURABLES y MAS ECONOMICOS! Hay Keds de varias formas y de todas dimensiones, para niños y adultos, para todas las edades.

U. S. Keds

Producto de la U. S. Rubber Export Company

Recuerde: Que no todos los zapatos tennis son Keds—Pida siempre Keds a su peletero.

Será mejorada la Policía Judicial tal como merece

El Secretario de Justicia en visita a esas oficinas, lo prometió a Estévez Maymir

Ayer visitaron las oficinas de la Policía Judicial, el secretario de Justicia, doctor Enrique Alonso Pujol; el fiscal de la Audiencia de la Habana, licenciado Augusto Saladrigas y Lunar; el teniente de la División Central de la Policía Nacional, José Camejo, ayudante del primero, y otros jefes de negociado de la referida Secretaría.

El jefe de la Judicial, Alfredo Estévez Maymir, mostró a dichos funcionarios todos y cada uno de los distintos departamentos de la Policía citada, donde actualmente se llevan a cabo obras de remoción del edificio, siendo muy felicitado por el doctor Alonso Pujol, que hizo conocer a sus acompañantes la labor que viene desarrollando el señor Estévez Maymir al fente del cuerpo, ya que careciendo de consignación para ello, actualmente ha equipado a las oficinas con cinco máquinas de escribir nuevas y otros materiales que eran indispensables, efectuando, además, la pintura de todo el edificio, para lo cual le han prestado eficaz cooperación el señor Pedro León Otaño, director general del Servicio Central de Hacienda, y el comandante Ramón Gutiérrez Velázquez, supervisor de la Cárcel de la Habana.

El licenciado Saladrigas, a su vez, hizo manifestaciones en el sentido de que la Administración de Justicia se siente satisfecha del auxilio que la Policía Judicial viene prestando, exhortándolo a que continuara como hasta ahora.

Al despedirse, el doctor Alonso Pujol se expresó en el sentido de que ayudaría al jefe de la Policía Judicial a fin de que pueda terminar totalmente las obras que actualmente se llevan a cabo en el edificio del cuerpo, así como que le proporcionará los medios de adquirir otros útiles que actualmente resultan de urgente necesidad para el mejor desenvolvimiento del mencionado organismo policíaco.

HURTO DE UN RELOJ

Sergio Arol Gradeille, vecino de Egido 75, fué acusado por su vecino Juan Iglesias, de haberle hurtado un reloj de plata, extremo que negó el acusado.

Hoy es

S. Ignacio de Loyola

y el día 2 de Agosto es

Ntra. Sra. de los Angeles

Durante estas dos festividades tendremos a la venta en todas nuestras tiendas de "Cash & Carry" el surtido completo de los incomparables

Wardway Cakes

Para felicitar a sus amigos que estén de días durante estas dos fechas, nuestros cakes constituyen un obsequio sumamente delicado, que con toda seguridad ha de ser recibido con alegría por la persona a quien Vd. lo dedique. - Ellos, además de contribuir a adornar la mesa del convite, harán, por su incomparable sabor, las delicias de todos los concurrentes.

Cremería de Ward — *Nuestro Nombre Es Su Garantía*

GOTAS DIVINAS

NO MAS CANAS — No mancha. Se aplica con las manos.

Devuelven al cabello su color natural haya sido RUBIO, CASTAÑO O NEGRO

Dr. Lorié, Prado y Virtudes

VESTIDOS AMERICANOS

Los REALIZAMOS A MENOS DE SU COSTO.

Venta de FINAL DE TEMPORADA.

Trajes Sastre, de Crash de Hilo. Los de $14.75 a $9.00.
Vestidos Finos de Seda. Los de $12.75 a $7.75. Y los de $18.75 a $12.25.

SAN RAFAEL 39, esquina a San Nicolás.

ANRYSS MODAS

LA SECRETARIA DE COMERCIO VIGILA CON RIGOR EL PRECIO A QUE SE VENDE LA GASOLINA

Se ha dispuesto una investigación en todo el territorio de la República. En Pinar del Río se efectuó una investigación especial. De ninguna manera se consentirá el alza inmotivada

El Sr. Raúl Zárraga, Secretario de Comercio, ha seguido muy de cerca, desde los primeros momentos, el proceso de la alteración de precios de gasolina tanto en esta capital como en el interior de la República, facilitando sucesivamente a la prensa detalles de lo actuación que venía desarrollando para evitar alzas injustificadas. Dede que tuvo conocimiento que en la Ciudad de Pinar del Río y entre otros pueblos de la República sugría alteración el precio de ese artículo, dispuso que por las oficinas correspondientes se practicaran investigaciones especiales, que están ya muy adelantadas, encontrándose solamente pendiente determinadas comprobaciones en las Compañías gasolineras, radicadas en esta Capital, por Contadores del Servicio de la Secretaría de Comercio.

Estas comprobaciones técnicas serán el resultado final de las múltiples actuaciones realizadas en el interior de la República y en esta Capital, que ya forman un voluminoso legajo. Del resultado de todas esas inspecciones se llegará a provechosas conclusiones de alto interés público y se procederá, según nos dijeron, a adoptar las medidas gubernativas del caso y se dará cuenta a los tribunales de Justicia para reprimir especulaciones abusivas, si las hubiere.

DEFUNCIONES OCURRIDAS AYER EN LA HABANA

(Hasta las 4 p. m.)

Dolores Martínez Izquierdo, blanca, de 55 años, en P. del Río 19.

Rosa M. Argüelles Buide, mestiza, de 14 años, en Suárez 130.

José Miyares Bruzalero, blanco, de 41 años, en el Hospital Calixto García.

Zoraida Fuentes Villa, mestiza, de 4 años, en Vives 115.

Marta N. Ponce Venero, blanca, de 13 meses, en Fernandina 87.

Marta Selen Castro, blanca, de 6 meses, en A y 41, Vedado.

Serafina García Calvajal, mestiza, de 74 años, en San Jacinto 3.

Florinda Paula Hernández, negra, de 11 meses, en Saldo número 16.

Evaristo González Valdés, blanca, de 72 años, en Oficios 2.

Gregorio Herrera Coro, blanco, de 1 año, en Cerro 263.

María N. Mergarejo, mestiza, de 37 años, en el Hospital Las Animas.

Julián Gon, amarillo, de 35 años, en el Hospital Las Animas.

Carmen Biñals Claramut, blanca, de 66 años, en Magnolia número 63.

Obdelina Barrios Trías, blanca, de 10 meses, en el Hospital Infantil.

Tomás Espíritus Ayala, mestizo, de 58 años, en 29 esquina a D, sin número.

Nancy Becerra Núñez, 45 días blanco, Hospital Calixto García.

Isabel Azcuy Hernández, negra, de 2 días de nacida, en el Hospital Calixto García.

Oscar de Armas Nora, blanco, de 1 año, en 16 número 265.

Josefa G. García, blanca, de 60 años, en el Hospital CalixtoGarcía

Domingo F. Carderón, blanco, de 73 años, en el Instituto del Cáncer

Alfonso Marcial Alfonso, mestizo, de 45 años, en el Hospital Calixto García.

Luisa Zárraga Collazo, blanca, de 70 años, en Animas 157.

AFECCION ANEJA DE LOS RIÑONES

MEXICO, D. F. «Deseo expresar mi agradecimiento por haberme curado de una afección añeja de los riñones que venía padeciendo desde hace más de dos años, y con dos pomos de la maravillosa Anticalculina Ebrey que conseguí en la droguería de los Sres. Beick, Félix & Cía., conseguí mi alivio. Por lo cual no me canso de hacer propaganda entre las personas que como yo, padecen de dicha enfermedad, para que tomen el maravilloso específico llamado Anticalculina Ebrey». Ricardo Rojas.

Anticalculina EBREY

Para los riñones no deben usarse drogas drásticas. Si descuida usted los dolores de los riñones o si usa un tratamiento inadecuado, los resultados pueden ser desastrosos para su salud, pues el padecimiento de los riñones es una enfermedad seria. Mande a la farmacia por un frasco de Anticalculina Ebrey, el poderoso extracto de plantas frescas que ha librado a millares de enfermos de padecimientos sin cuento, y recobrará pronto su felicidad y salud. Tome media cucharadita de Anticalculina Ebrey en un vaso de agua por la mañana y por la noche y usted mismo palpará sus felices resultados pues a las primeras tomas sentirá notable alivie a sus dolores. Sin embargo, es necesario comenzar sin pérdida de tiempo antes de que la enfermedad se haga crónica. Anticalculina Ebrey fortificará sus riñones, sangre pura y rica correrá por sus venas y se verá pronto en el camino de la salud. Usted puede adquirir un frasco de Anticalculina Ebrey en cualquier farmacia.

PREPARACION DE WAMPOLE

Un tónico de sabor agradable, de un valor medicinal positivo en el tratamiento de la anemia, debilidad, fatiga, raquitismo y falta de apetito. Produce también magníficos resultados en casos de convalecencia.

AGRADABLE AL PALADAR

EN DOS TAMAÑOS — GRANDE Y PEQUEÑO

1698

DR. FIDEL NUÑEZ CARRION

Especialista en enfermedades de la 1a. infancia

Ex-asistente del Profesor A. B. Marfán, durante 4 años en París

CONSULTAS DE 9 a 11 a. m. Exclusivamente niños menores de dos años

Calle I No. 201 esq. a 11

Tfno. F-3738 Vedado

SUSCRIBASE Y ANUNCIESE EN EL «DIARIO DE LA MARINA»

ATAQUE!... PARA DEFENDERSE!

No deje que sus trastornos o molestias de estómago o intestinos progresen. No intente defenderse recurriendo a remedios que alivian solo momentaneamente.

ATAQUE las causas del mal, tomando, Elixir Estomacal de Saiz de Carlos, Stomalix, medicamento agradable e inofensivo, que ha demostrado su eficacia, con medio siglo de éxito en la lucha contra las enfermedades del aparato digestivo.

ELIXIR ESTOMACAL

SAIZ DE CARLOS (STOMALIX)

ESTOMAGO — INTESTINOS

M.E.C.D. 2016

Fundada en 1908

LA MAS GRANDE de los ESTADOS UNIDOS

Dos Planteles completos
6 meses en las montañas de Georgia
GAINESVILLE, GEORGIA
(Cerca de Atlanta)
SEP. 18 — DIC. 16
ABRIL 9 — JUN. 5.

650 Alumnos, 40 Profesores
3 meses en las Playas
de la Florida
Hollywood, Florida.
16 Millas al Norte de Miami
ENERO 2 -- ABRIL 8

$300,000.00 en Mejoras durante los últimos 4 años

NUESTRO PRECIO GLOBAL de $1,044.00 al AÑO INCLUYE TODOS LOS GASTOS POSIBLES
NUESTRO SISTEMA PEDAGOGICO ES LA GARANTIA DEL PROGRESO DE SU HIJO

TRES CURSOS DISTINTOS DE BACHILLERATO: CLASICO, CIENTIFICO Y COMERCIAL. CURSOS ESPECIALES DE INGLES PARA ALUMNOS CUBANOS SIN GASTOS EXTRAS. GRADUADOS ADMITIDOS POR DIPLOMA EN LAS UNIVERSIDADES DE LOS ESTADOS UNIDOS.

Pida Catálogo y Folleto Suplementario en español, sin compromiso para Ud., al Cap. Harry Hargis, de la Facultad de RIVERSIDE. Representante Exclusivo en Cuba, Hotel "VEDADO", calle M. esquina a 19, Vedado, Habana. F-6631, hasta el 15 de Septiembre.

El Capitán Hargis tendrá mucho gusto en recibir a toda persona interesada en las siguientes ciudades y en las fechas que se indican:

VARADERO: Hotel Torres. Agosto 1 y 2; CIENFUEGOS: Hotel S. Carlos. Agosto 3 y 4; CAIBARIEN: Hotel COMERCIO. Agosto 5 y 6; CAMAGUEY: Gran Hotel. Agosto 7 y 8.

CRONICA HABANERA

ONOMASTICO

Celebra su onomástico en esta fecha, que pasará entre halagos y congratulaciones, la bellísima señorita Conchita Armenteros y Vázquez, para la que tenemos un saludo afectuoso.
Aunque no recibirá, flores innumerables llegarán hasta ella.
Felicidades.

CASINO ESPAÑOL.—El prestigioso Casino Español de la Habana anuncia una nueva fiesta en sus espléndidos dominios de la Playa de Marianao.

Será un baile, señalado para el sábado próximo, dando comienzo a las diez de la noche.

Tocará la Orquesta de los Hermanos Castro.

Y como todas las fiestas del Casino Español resultará un brillante acontecimiento social que dará tema a la crónica.

LA FESTIVIDAD DEL MARTES.—El próximo martes, día dos de agosto, celebra la Iglesia Católica la gran festividad de Nuestra Señora de los Angeles, bajo cuya advocación están de días un grupo numeroso y selecto de la sociedad habanera.

La «Casa Trías', el famosísimo edén de la calle 12, en el Vedado, que de tanto crédito disfruta por sus siempre finos y exquisitos trabajos, ha hecho los preparativos del caso y cuenta con infinidad de lindas flores.

Hay allí dalias y gladiolos de diversos colores, «sweet-peas», «sweet-hart», rosas, pompones, y las lindísimas rosas gigantes y «Belle Blonde».

Los obsequios forales que se reciben desde la «Casa Trías», son siempre los ms preciados por ese sello de distinción que los caracteriza así como por su insuperable presentación.

AGRADECIMIENTO.—La señora María Eugenia Alvarez de la Campa viuda Fuentes y sus hijos Julio y Lydia, que se encuentran bajo el gran pesar del fallecimiento del señor Julio Fuentes, nos ruegan dar las gracias por este medio, a cuantas personas los han acompañado en tan tristes momentos, así como a quienes les han manifestado su sentimiento por cartas o telegramas, ya que se ven imposibilitadas en hacerlo personalmente.

Qpedan complacidos.

LA VERBENA DEL CIRCULO MILITAR.—En el Club de la Playa del Círculo Militar y Naval, han quedado constituídas las oficinas de la gran verbena que dicha sociedad celebrará el día primero de octubre.

La dirección de esta fiesta ha quedado a cargo de un comité organizador integrado por el Capitán Antonio D. Torra, la señorita María del Carmen Leal, el señor José A. Michelena, el señor Ernesto Rivas y el señor Gabriel Casuso.

Es a comisión está trabajando febrilmente en la confección del programa de la gran fiesta, cuya parte bailable está a cargo de la orquesta Habana Casino, Belisario López, Jóvenes del Cayo y otros conjuntos musicales.

La verbena tiene como comienzo una nota simpática y original; una competencia de natación inter-clubs a cuyo efecto la costa del Castillo será profusamente iluminada. También habrá shows, concursos de pijamas de «shorts» de bailes, etc.

Todavía no se quiere decir al público algo que será sorprendente. Se espera una respuesta de algo que encarne hoy en día la popularidad, para darlo a conocer ampliamente.

(Continúa en la Pág. DOCE)

El que todo se lo merece

La mamá o el papá pueden pasar sin tal o cual cosa indispensable, pero el Bebé lo tiene todo, sus alimentos, sus cuidados, sus juguetes, su ropita.

Somos hasta exagerados en la atención que dedicamos a nuestros hijos, aunque nunca lo seremos bastante en lo que a su alimentación se refiere, ya que de esta únicamente depende su salud y fortaleza del mañana, y la tranquilidad y felicidad de sus padres.

Para "El Amo de la Casa", la mejor de todas las leches, siempre uniforme, rica en crema y en vitaminas, la

LECHE CONDENSADA
"La Lechera"
El Alimento que Facilita la Salud Perfecta de los Niños

PINAREÑAS

Nueva Residencia

En la Ciudad Militar.

Para el lujoso chalet que se levanta majestuoso en el Campamento «General Armando de la Riva» en esta Ciudad, acaba de trasladar su residencia el joven y distinguido militar Comandante Gabriel Folla Arceo, actual Jefe del Regimiento número 8, «Rius Rivera», por sustitución del querido y prestigioso Teniente Coronel Manuel Benítez Valdés, quien ocupa la Jefatura del Regimiento número 5 «Martí» en la Habana.

Acompañan al Comandante Folla, su encantadora y gentil esposa señora Asunción Rodríguez y su graciosa primogénita.

Allí se ofrecen a sus numerosas amistades de la sociedad pinareña.

Me lo participan.

Y con gusto lo consigno.

Manuel Pérez Galán

Un popular político vueltabajero.

Procedente de los Estados Unidos, donde fuera a asuntos relacionados con sus múltiples negocios, acaba de regresar a Cuba, este valioso Representante a la Cámara por la Provincia de Pinar del Río, donde tanto se le quiere y admira, por su corrección y bien probada generosidad.

Hasta su elegante residencia de la Villa de Artemisa, vienen llegando con tal motivo, infinidad de cartas y telegramas, por medio de los cuales se tributa al gran amigo y queridísimo vueltabajero, la más cordial salutación.

El Cronista lo felicita.

En unión de su bella esposa.

Entre nosotros

En viaje de negocios.

Después de un triunfal recorrido por el interior de la provincia, tuve el gusto de saludar en esta capital al señor Tomás López, activo y valioso Agente Viajero de este rotativo.

El compañero López, partió hacia la Habana, satisfecho de la buena acogida que en todas partes han tenido sus gestiones a favor del DIARIO.

Reciba mi saludo.

Que le reitero.

De viaje

Un buen amigo.

Después de haber realizado diversas gestiones favorables a los intereses colectivos de su término, ayer partió hacia Consolación del Norte el Alcalde Municipal de aquel pueblo señor Ricardo Cruz Enríque.

Para él, mis parabienes.

Por sus éxitos administrativos.

Enferma

Igualmente recluída en el Sanatorio de la Colonia Española.

La bondadosa dama señora Candita Mier viuda de San Miguel, dechado de virtudes y de una gran estimación en esta sociedad.

Mis anhelos son que esta respetable señora recobre su cabal salud.

Para alegría de sus familiares, buenos amigos del cronista.

Milanés

Anuncia en sus carteleras.

Para hoy domingo la exhibición de las cintas «Las Mujeres son así», por Kay Francis y Pat O-Brien y «El Hombre Malo» por Antonio Moreno y Juan Torena.

Dos magníficas producciones que llevarán mucho público al vetusto coliseo de la Avenida de Martí.

Y para mañana lunes, se estrenará una magnífica producción mexicana de gran valor artístico y sentimental titulada: «Madre Querida», que es interpretada por un grupo de consagrados actores de la pantalla.

Los llenos se suceden en «Milanés».

Por lo que felicito a mi apreciable amigo el administrador señor Joaquín Rodrigo Jr.

A quien deseo continúe anotándose constantes éxitos.

Armando Aguilar

Un excelente amigo.

Que ha regresado a Pinar después de estar varios días en la Habana, laborando en sus negocios tabacaleros.

De los que trae las mejores perspectivas.

Tuve el gusto de encontrarle y charlar con él, un rato, haciéndome extensivo el saludo de varios amigos míos de la Capital habanera.

Quede constancia de mi reiterado saludo de bienvenida para el fraternal amigo Aguilar.

A quien altamente distingo y aprecio.

Guillermo RODRIGUEZ.

TOLEDO
RESTAURANT
TOLEDO
TAMAL EN CAZUELA
Una de nuestras especialidades
Amplios reservados. Abierto día y noche.
BARCELONA y AGUILA. HABANA. TEL. M-2051.

LA LLUVIA EN LA REPUBLICA

Según el comunicado diario que nos envía el señor Pedro Pablo Torres, Jefe del Centro de Telégrafos de la Secretaría de Comunicaciones, en las últimas veinticuatro horas vencidas a medio día de ayer, llovió en los siguientes términos municipales:

Pilotos, San Luis Guane, Arroyo de Mantua, Viñales, Puerto Esperanza San Cayetano, Ceiba del Agua, San Antonio de las Vegas, Gabriel, La Salud, Güira de Melena, Alquizar, Santa Cruz del Sur, Hershey, Marianao, Caimito, Quivicán, San Felipe, Colón, San Miguel de los Baños, Cidra, Matanzas, Cascajal, Camajuaní, Vega Alta, Guayos, Encrucijada, Lajas, Palmira, Mordazo, Falla, Antilla, Alto Cedro, Baguanos, Biram y Central Palma.

En los demás lugares de la República no llovió.

DETENIDOS POR LA JUDICIAL

Por los agentes de la Policía Judicial G. David y M. Rodríguez, fueron detenidos las personas siguientes: Miguel Alfonso Bello, de 28 años, chofer, vecino de Mantilla 2; José Maceda García, de 25 años, vecino de Agua Dulce 207 y José Valdés Santos de 23 años, vecino de Jesús del Monte 109, los cuales quedaron en libertad al prestar la fianza señalada.

SEÑORA
¿Busca Faja Cómoda?
Unicamente la
FAJA
LLORENS
Premiada con Medalla de Oro en la exposición de BARCELONA.
Unico modelo que quita estómago.
Fajas especiales de vientre, para señora.
Desde $4.00
CAMISERIA
LA DICHOSA
Obispo 89 entre Aguacate y Compostela.

EL ALCOHOL DE LAS FAMILIAS
ALCO ELITE
PRODUCTO - ARECHABALA

La Causa del Asma
Eliminada en 24 Horas
Gracias al descubrimiento de un médico americano es ahora posible librarse de esos terribles ataques de asfixia, respiración anhelante, tos y ahogo del asma, eliminándo la verdadera causa. No más quemaduras y polvos, no más inyecciones hipodérmicas. Este nuevo descubrimiento, Mendaco, empieza a obrar en 3 minutos purificándo la sangre y restaurándo la vitalidad de manera que Ud. pueda dormir profundamente toda la noche, comer todo lo que quiera, trabajar y gozar de la vida. Mendaco es tan eficaz que se garantiza que en 24 horas hará que Ud. pueda respirar fácil y libremente poniendo fin a los ataques de asma en 3 días, o se le reembolsará su dinero al devolver el frasco vacío. Consiga hoy mismo en la botica un frasco de Mendaco. La garantía lo protege a Ud.

"EL BOMBERO"
Sin contener grasa cada gota de nuestro CAFE produce efectos que responden a su nombre.
Teléfono M-9076.
CAFE GALIANO 120 VIVERES.

MENOR ARROLLADO

El menor Domingo Triana Bacallao, de 18 meses de nacido y vecino de Esperanza 40, sufrió lesiones de carácter menos grave, al ser arrollado frente a su domicilio por el camión 74.685, que conducía Gerardo Valdés Barreras, vecino de Concordia 145.

DELINCUENTE DETENIDO

El vigilante 261, procedió al arresto de Juan Pablo García, de 20 años y vecino de Tenerife 90, porque al practicarle un registro por habérsele hecho sospechoso, le ocupó una navaja barbera. Ingresó en el Vivac.

ABANDONO SU DOMICILIO

A la policía se presentó Lucila Isla Guerra, de 28 años y vecina de San Leonardo 205, que se vió precisada a abandonar su domicilio debido a los maltratos que recibía de su esposo Leandro Magadán Magadán, quien desde entonces la tiene amenazada de muerte.

RIÑA Y ESCANDALO

María González Viamontes, vecina del Callejón de la Concha letra C, y Bienvenida Guerra González, con domicilio en Serafines 9, fueron detenidas porque en el Puente de Agua Dulce maltrataban de obras a Angela Obles Herrera, vecina de Blanquizar 1, ocasionándole lesiones de carácter leve.

JOVEN DESOBEDIENTE

En la Sexta Estación denunció José Alvarez Vázquez, vecino de Salud 100, que constantemente es desobedecido por su hija Celia Alvarez Díaz, que cuenta 14 años de edad, la que diariamente llega a su domicilio a altas horas de la noche.

SABANAS DEL FABRICANTE DIRECTO AL CONSUMIDOR
FABRICA DE SABANAS
CUBA 81
ESQUINA A SOL

Sábanas medio cameras	$0.35
Sábanas cameras sin empate	»0.55
Sábanas de Warandol fino	»0.60
Sábanas catalanas grandes	»0.75
Sábanas cameras de Warandol catalán.	0.90
Sábanas tramadas de Unión, cameras imperiales, garantizadas	$1.15
Warandol de hilo legítimo para sábanas cameras, la vara	0.90
Warandol de hilo Belga 10/4 de ancho, la vara	$1.00
Surtido en variados colores, la vara	$1.10

Sábanas de Warandol de hilo legítimo, cameras, a $2.50, $2.85 y $3.00.

El Purgante Ideal
es la
Pildora del Dr Dehaut
147, rue du Faubg St-Denis, Paris
Fácil de tomar,
No necesitando ningun preparativo,
nunca provoca repugnancia.
Suprimiendo la dieta,
no debilita al enfermo.
No exigiendo descanso en el cuarto.
no ocasiona ninguna pérdida de tiempo.
Más activa que todas las similares,
es, por consiguiente, más barata.
DOSIS: PURGATIVA, 2 à 3 píldoras.
LAXATIVA, 1 píldora.

AVISO IMPORTANTE

Hasta el día último del mes de Agosto todas nuestras ventas están sujetas a una interesante "OFERTA" con precios rebajados.

Si usted y su familia desean obtener mercancía de nuestra incomparable línea de calcetería, ropa interior, camisas y corbatas, directamente de la Fábrica más grande del mundo, aprovechen esta oportunidad llamando al teléfono M-6023 o a la Oficina de la localidad donde usted reside y uno de nuestros Representantes pasará por su casa para hacerle la demostración. "REAL SILK" Bernaza No. 3. Teléfono M-6023. 25 Oficinas en la República.

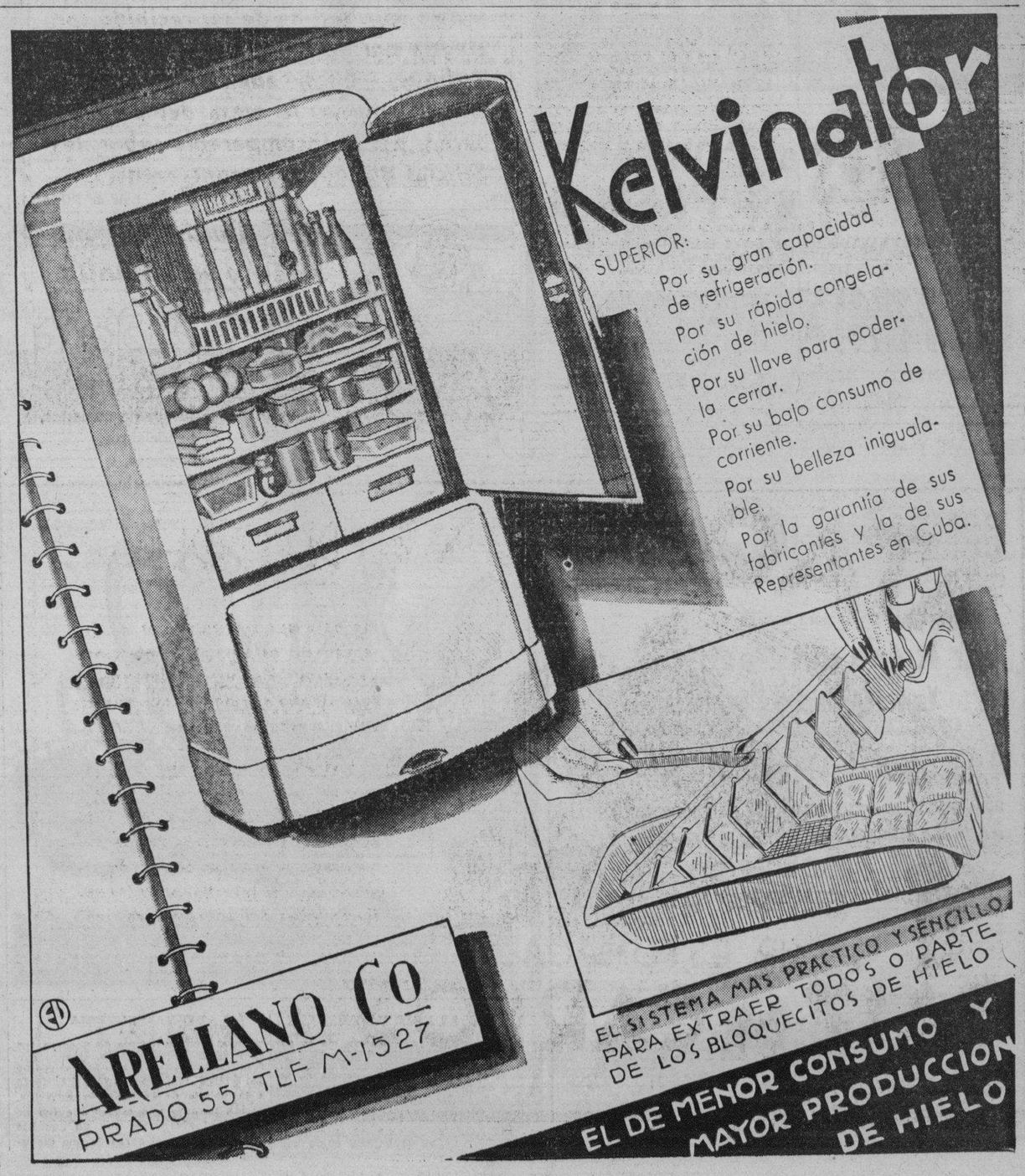

M.E.C.D. 2016

La CAMISERIA ORBE
en la Manzana de Gómez (Neptuno y Monserrate)
exhibe en sus vidrieras
Novedades para Caballeros

CRONICA HABANERA

MARTHA MESTRE

Anteayer, en la festividad de Santa Marta, estuvo de días una señorita que brilla en nuestra sociedad por su delicada belleza, Marta Mestre y Marcoleta, prometida del joven José R. Piedra.
Muchas flores y felicitaciones llegaron con tal motivo hasta su elegante residencia de San Miguel y Mazón.
Reciba un saludo.

DEL CAPITULO NUPCIAL.—Entre las grandes bodas del próximo mes de agosto se destacará por su brillantez una ceremonia que ha sido fijada para mañana lunes, día primero de agosto, a las nueve y media de la noche.

Ceremonia en la que serán contrayentes la gentilísima señorita Olga Bosque y Fernández y el señor Julio Temprano y Vega.

Designados están los padrinos y testigos.

El doctor Alfredo Bosque, padre de la linda Olga, será el padrino, y madrina la señora Antonia Vega de Temprano, madre del novio.

Como testigos por parte de la novia, firmarán los señores Gustavo R. Sterling, doctor Emeterio S. Santovenia, René de Ayala y el querido compañero Miguel Baguer, cronista de «Avance».

Y por el novio, los doctores Daniel Rodríguez Díaz y Pánfilo D. Camacho, y los señores Francisco Temprano y Luis Portilla.

Los hermanos Armand, los afortunados propietarios de «El Calvel», el famoso jardín de las novias, han recibido la encomienda del adorno floral del templo, que será suntuosísimo, de gran belleza.

El ramo de mano, confiado también al arte y el buen gusto de los hermanos Armand, será una preciosa creación diseñada especialmente para la novia.

En ambos trabajos se lucirán aquellos floristas maestros del famoso y elegante jardín nacional, siempre triunfadores.

La boda civil se verificará el propio lunes, a las doce del día, ante el Notario, doctor Emeterio S. Santovenia y firmarán como testigos de este acto, por Olga, la señora Josefina Martínez y el señor Lorenzo Blanco, y por el novio, los señores Manuel Mayo y René Azpeitía.

Tema para la crónica.

DEL GRAN FESTIVAL.—La sociedad habanera se ha dado cita para el día cinco de agosto a las tres de la tarde en el Stadium Tropical con motivo del «Gran Festival de Educación Física y Deportes», que con gran esmero y entusiasmo prepara la alta dirección del Instituto Cívico Militar.

Con este acto se cerrará el primer curso escolar del Centro Superior Tecnológico de Ceiba del Agua.

Allí estarán el Primer Magistrado de la República, el Jefe del Ejército Constitucional, los señores Secretarios del Despacho, Miembros del Congreso y Cuerpo Diplomático.

Las invitaciones para tan magno acontecimiento podrán ser solicitadas en las Oficinas del Instituto Cívico Militar en la Calzada de Columbia esquina a Octava.

En este Gran Festival podrán admirar el asombroso progreso que han obtenido los muchachos del I. C. M. en el corto tiempo de cinco meses que es el tiempo que llevan en ese gran centro educacional.

La Banda de Música del Cuartel General acompañará a los ejercicios rítmicos, con música adaptada expresamente por su Director el Capitán Luis Casas Romero. También amenizarán el acto la Banda de Música de la Policía Nacional y la de la Casa de Beneficencia.

Este acto, pues, constituirá un gran acontecimiento social.

NOTAS BREVES.—Celebra su santo en esta fecha de hoy la joven y gentil señora Aída Estrada Mora a cuyas amistades hacemos saber que no recibe.

Noemí del Prado y Nieves Cira García, bellas y muy graciosas señoritas, acaban de salir bachilleres con altos honores por lo que las felicitamos.

El doctor Armando Fernández Pelón, con el que nos unen estrechos lazos de amistad, acaba de graduarse de doctor en Ciencias Sociales, Políticas y Económicas y de Licenciado en Derecho Diplomático y Consular, habiendo recibido por ello innumerables felicitaciones a las que unimos las nuestras.

Luis de POSADA.

SE PUSO FATAL

El vigilante 2679, García, de la Segunda arrestó a José Trisat Alvarez, de 17 años y vecino de Parque 97, pues al inquirir la procedencia de un par de zapatos que trató de venderle, no pudo justificarla. Más tarde dicho agente pudo conocer que dichos zapatos los había hurtado al Dr. Antonio González Beltrán, en la calle 23 No 807, donde trabajaba como sirviente.

BUENA PUNTERIA

En el Primer Centro de Socorro fué asistido de lesiones leves, Lázaro Rodríguez Lorenzo, de 18 años y vecino de Suárez 125, que según manifestó a la policía de la Segunda Estación, se las produjo una mujer a quien no conoce al alcanzarlo con un cuchillo que le lanzó en el curso de una discusión.

COMPRE EN LA FÁBRICA Y GANARÁ EL 50%
La Luisita
MONTE 121
esquina á Angeles
Telf. A8107 HABANA.

NO vendemos, Regalamos

FIN DE TEMPORADA

SI ESTOS PRECIOS NO LOS VEO SEGURO QUE NO LOS CREO

COLCHONERIA

ALMOHADAS Personales	$0.30
ALMOHADAS Cameras	0.50
ALMOHADAS Cameras, Flor Seda pura	0.85
COLCHONETAS Cameras extra finas	1.70
COLCHONETAS Cameras, Semi-Seda extra	2.00
COLCHONETAS Cameras, Flor Seda pura	3.00
COLCHONES Cameros	3.89
COLCHONES Cameros, Flor Seda pura	6.59

ROPA DE CAMA

SABANAS Cameras	$0.39
SABANAS Cameras, Warandol fino	0.54
SABANAS Cameras, Warandol extra	0.72
SABANAS Imperial, Hilos Sacados	0.82
SABANAS Imperial, Warandol Unión	0.89 y 0.97
JUEGOS DE SABANA Y FUNDA Cameros	0.64
JUEGOS DE SABANA Y FUNDA, Cameros, Bordados	0.91
JUEGOS DE SABANA Y FUNDA, W. Extra,	0.97 y 1.12
JUEGOS DE SABANAS Y FUNDA, Warandol extra, Bordados	1.16 y 1.32
JUEGOS COMPLETOS, Warandol extra, Bordados	1.68 y 1.82
JUEGOS DE SABANA Y FUNDA, Warandol Unión, Bordados, en Cajas	2.75
JUEGOS DE 3 PIEZAS, Bordados, Warandol extra y Unión, en Cajas	2.62 y 3.38
SABANAS PARA CANASTILLA, Blancas y de color	0.20

TOALLAS

CHICAS PARA BAÑO, Finas	$0.05
PARA MANOS, a	6, 8 y 0.10
PARA CARA, a	12, 18, 24, 30 y 0.35
PARA CARA, doble felpa	38, 40, 45 y 0.50
DE MEDIO BAÑO, a	38, 45 y 0.70
PARA BAÑO, Extra	80, 99 y 1.35

MOSQUITEROS

CAMEROS, Imperial	$0.72
CAMEROS, Marquiset hilo	1.19
PARA CUNA	0.40 y 0.45

CUBRECAMAS

CAMERAS Piqué	$1.15
CAMERAS, Piqué extra	1.25 y 1.50
CAMERAS, Seda extra	1.80, 2.19 y 2.29
IMPERIALES, Piqué Seda, alta calidad	3.58
TUL, Extra finas, a	3.00, 4.25 y 4.80

HULES

HULES Para mesa, finos, (Yarda) a	20, 25 y $0.30
HULES FELPA, Extra, (Yarda) a	48, 55 y 0.60
HULES PARA CAMA, (Yarda) desde	0.20

TAPETES PARA MESA

ALGODON	$0.38
FINOS SEDA	1.58
FINOS SEDA, Extra	1.79 y 1.99
ALTA CALIDAD	2.25 y 3.00

MEDIAS

PARA SEÑORA, a	14, 19, 33, 40, 50, 65 y $0.76
PARA HOMBRE, a	10, 14, 18, 25 y 0.35
ESCARPINES PARA NIÑO, a	0.13 y 0.15
ESCARPINES PARA SEÑORITAS, a	0.15 y 0.18
ESCARPINES PARA HOMBRE	0.17 y 0.27

CAMISAS

PARA HOMBRE, Todas las tallas, a 41, 49, 59, 64 y	$0.84
FINAS, Marca "Marvin", "Packard", "Norton" y "Premier", a	0.75, 1.00, 1.25, 1.50 y 1.60
SPORT, Para hombre, a 29, 38, 42, 50, 68, 75, 99 y	1.12
BABUCHAS PARA NIÑO, Todas las tallas, a 24, 28 y	0.38
CALZONCILLOS	16, 22, 24 y 0.35
CAMISETAS	12, 15, 18 y 0.25
CAMISETAS Finas	35, 40 y 0.45
PAYAMAS COMPLETAS	85, 95, 1.25 y 1.60
CORBATAS Finas, a	16, 19 y 0.29
CORBATAS "Fancy Club", a	59 y 0.65

TELA ANTISEPTICA

PIEZA DE 11 VARAS	$0.79
PIEZA DE 11 VARAS. 1 Yarda de ancho	1.69
PAÑALES CHICOS	0.05
PAÑALES GRANDES	0.10

LA SECRETARIA DEL TRABAJO RECUERDA EL REGLAMENTO A LOS JEFES DE LAS PROVINCIAS

Toda clase de facilidades a obreros y patronos, en todas las oficinas de la República. Inspección a industrias y talleres. Diez días para inscribir a las asociaciones

La Secretaría del Trabajo ha recordado nuevamente a los Jefes de Oficinas Provinciales y Municipales del interior, las atribuciones que tienen en relación con el reglamento dictado sobre el funcionamiento de esas dependencias, las cuales deben ofrecer cuantas facilidaes sean necesarias a los obreros, empleados, Sindicatos y demás organizaciones proletarias.

Se le recuerda que sólo podrán salir del territorio de su provincia mediante autorización escrita y previa del Secretario o del Sub-Secretario del Trabajo, y en casos de ausencia, serán sustituídos por el Inspector Provincial, Jefe de Inspectores, y en defecto de éste por el Inspector Médico de mayor antigüedad.

Diez días para inscribir asociaciones

Las asociaciones profesionales, patronales u obreras, que deseen inscribirse en el Registro correspondiente de las Oficinas Provinciales, presentarán dentro de los diez días siguientes al de su constitución todos los documentos exigidos por la legislación vigente o que se dictare en lo futuro, ante el encargado del servicio de organizaciones profesionales.

Si la documentación presentada estuviere completa y correcta, el funcionario por medio del Jefe Provincial del Trabajo la elevará al Sub-Secretario del ramo, acompañada del proyecto de resolución que a su juicio deba dictarse en el expediente de inscripción incoado al efecto.

No podrá inscribirse ninguna asociación profesional, ya sea patronal u obrera, en el libro Registro respectivo, hasta que por el Secretario del Trabajo se dicte la Resolución correspondiente y se ordene su inscripción, reconociéndole su personalidad a la asociación tan pronto sea llevada al libro Registro de la Oficina Provincial.

Podrán intervenir en los problemas obreros

Así mismo se hace constar en dicho reglamento, que los Jefes Provinciales podrán intervenir en los conflictos y crisis del trabajo y procurar una inteligencia entre los obreros y la clase patronal, así como presidir la Junta Administrativa de la Caja de Maternidad Obrera de su provincia.

También los Jefes Provinciales tendrán que rendir, por conducto reglamentario, un informe trimestral sobre el funcionamiento de su Oficina, indicando los defectos observados en su desenvolvimiento administrativo, y proponer cuantas medidas legales estimaren convenientes para el mejor servicio y exacta observancia de la legislación social.

Inspecciones a industrias todos los días

El Jefe de los Inspectores Provinciales de la Secretaría del Trabajo está obligado, dentro de sus facultades, a designar a los Inspectores de zonas, para que éstos realicen labores diarias en los talleres y las industrias de su demarcación, comprobando si se cumplen las leyes sociales vigentes, debiendo hacer las observaciones pertinentes sobre las condiciones de trabajo, y conocer de las infracciones patronales que sean impuestas.

Lumbago, Levantadas Nocturnas Causados por Venenos en los Riñones

La causa oculta de muchas enfermedades y de la mayor parte de los desórdenes de la Vejiga y Riñones es el existencia en el cuerpo de Venenos. Consecuentemente no es de extrañar que casi todas las personas sufran alguna vez de Venenos en los Riñones, Vejiga y Sistema Urinario. Estos Venenos irritantes causan una condición general deprimida y muchos síntomas peligrosos como Dolores de Espalda, Frecuentes Levantadas Nocturnas, Acido Urico, Dolores en las Piernas, Mareos, Jaquecas, Frecuentes Catarros, Lumbago, Reumatismo, Hinchazón en los Tobillos, Ojeras Muy Pronunciadas, Piel Reseca y Terrosa, Pérdida de la Energía y Ardor y Comezón en los Conductos.

Ayuda a la Naturaleza de 3 Modos

Afortunadamente para quienes sufren de estos trastornos la mayoría de las farmacias ofrece ahora un tratamiento en tabletas o pastillas gemelas llamado **Cystex** que es una prescripción médica. **Cystex** actúa de tres modos positivos para combatir y vencer la causa de sus trastornos: 1. Mata los Gérmenes en los Riñones y la Vejiga. 2. Calma y cicatriza los tejidos irritandos y quitando así el dolor. 3. Remueve el Acido Urico y otros Venenos de los Riñones y Vejiga.

Millones Elogian Cystex

No importa por cuanto tiempo haya sufrido ni cuantas medicinas haya probado no olvide que Usted no puede sentirse mejor hasta que no ataque sus trastornos acabando con su causa oculta mediante esta triple acción de la prescripción médica **Cystex**.

Mas de 5 millones de hombres y mujeres, de todos los países del mundo han probado **Cystex**. La mayoría de ellos no tienen suficientes palabras para elogiarlo. Por ejemplo, el Señor G. L. dice: "Mis articulaciones se habían entiesado, sufría de mareos, había perdido el apetito y no podía conciliar el sueño. Probé sin resultado muchísimas medicinas hasta que pedí **Cystex**. Muy pronto comenzaron a decirme mis amigos que me veía 10 años mas joven. Estoy comiendo bien y duermo perfectamente. **Cystex** vale en oro lo que pesa." Y el Señor A. B. nos escribe: "Sufrí mucho de Ardor en los Conductos y Prurito con Frecuentes Levantadas Nocturnas, Dolor en las Articulaciones y Nerviosidad. Tomé dos botellas de **Cystex** y los resultados fueron maravillosos." Y la Señora M. B. dice: "Tuve un ataque muy fuerte de trastornos en los Riñones, mis brazos y manos se cubrieron de pequeños granitos que me producían constante picazón. No podía tener descanso alguno por las noches. Probé sin resultado muchas medicinas. Pero despues de tres dosis de **Cystex** sentí alivio y desde que acabe la segunda botella me siento perfectamente bien."

Acabe Con Sus Levantadas Nocturnas... Duerma...Sientase Mas Joven

Prueba Garantizada de 8 Días

No tiene que arriesgar dinero alguno para probar **Cystex**. Sencillamente obtenga **Cystex** de su farmacia bajo esta firme garantía. Debe acabar con sus dolores, hacer que se siente mucho mas joven y mas fuerte, lleno de vida y vitalidad y satisfacerlo en todo sentido o Usted devuelve el paquete vacío y se le retorna su dinero íntegramente. Usted es el único juez de su propia satisfacción. A las 48 horas aproximadamente comenzará a notar una mejoría tremenda pero bajo esta garantía queremos que tome la dosis completa para 8 días y vea por sí mismo los maravillosos resultados que este nuevo tratamiento en pastillas gemelas puede darle. Adquiera **Cystex** en su farmacia hoy mismo. Nuestra garantía lo protege.

Venenos En Los Riñones Lo Envejecen Antes de Tiempo

TOME AGUA PLUTO
MAS DE 50,000 MEDICOS LA USAN Y RECOMIENDAN CONTRA LOS AGUDOS ESTREÑIMIENTOS

Alpiste Español

Sajonia, Avena, Nabina, Cañamón, Millo, Arvejón, Chicharos, etc. Alimento especial para Canarios, fórmula alemana. La casa que más alpiste y semillas para pájaros vende en Cuba.

«EL VAPOR»
Aguila número 187
Telf. M-9506

UNGUENTO CADUM PARA LOS GRANOS

EL UNGUENTO CADUM hace que los granos se sequen y se desprendan, dejando la piel blanda y suave. Es calmante y antiséptico, y empieza a cicatrizar tan pronto como se aplica. Durante muchos años ha probado ser de gran alivio para millares de personas en casos de eczema, acne, (barros), granos, furúnculos, úlceras, erupciones, urticaria, ronchas, almorranas, comezón, sarna, heridas, arañazos, cortaduras, lastimaduras aspereza de la piel, postemillas, escaldaduras, salpullido, quemaduras, costra, magulladuras, etc. Tenga mucho cuidado con las imitaciones.

El NOTICIERO DEL LUNES adelanta varias horas las últimas noticias nacionales y extranjeras y presta especial atención a los cablegramas de la guerra civil española.

MUEBLES al CONTADO y a PLAZOS

NO PAGUE LUJO
JUEGOS COMPLETOS DE CAOBA Y PIEZAS SUELTAS A PLAZOS: DESDE $1.50 SEMANAL
VISITE ESTA CASA

EL FENIX — NEPTUNO Y SOLEDAD — U-1360 — PICOS CARBALLIDO Y CO.

CAMBIAMOS SUS MUEBLES DE USO Y HAY CANTIDAD EN LIQUIDACION

SUSCRIBASE Y ANUNCIESE EN EL «DIARIO DE LA MARINA»

COMPAÑIA DEL PACIFICO

Próximas salidas para Europa

Vapor **Reina del Pacífico** Agosto 2
Vapor **Orbita** Septiembre 10
Para CENTRO AMERICA, PERU Y CHILE
M/N **Reina del Pacífico** Septiembre 7

PIDA HOY MISMO EL FOLLETO DE LA EXCURSION ANUAL A EUROPA, ORGANIZADA POR EL SEÑOR VICENTE LUIS.

DESDE $700

TODO GASTO PAGADO INCLUYENDO VAPOR, FERROCARRILES, HOTELES, COMIDA, PASEOS, TEATROS, CABARETS, PROPINAS Y GUIAS. VISITANDO LAS GRANDES CAPITALES DE EUROPA.

PIDA FOLLETOS

PARA INFORMES:
DUSSAQ CO. LTD. S. A.
BAJOS DEL CENTRO ASTURIANO:
Teléfonos: A-6540 y M-6401.

Dr. Jorge L. Dehogues
OCULISTA
Elección de Lentes
Consultas: de 10 a 12 para pobres.
Particulares de 4 a 6
REINA 88 — Tel. M-7766.

M.E.C.D. 2016

HABANERAS

LA MODA ACTUAL

DEPORTES FEMENINOS

Entre los deportes que mejor pueden practicar las mujeres elegantes está la pesca, que es hoy uno de los preferidos. El ambiente, la indumentaria, los mil incidentes logran un delicioso complemento.

CUIDADOS DE TOCADOR

Entre los muchos productos que se venden en nuestro mercado, aparecen los de **Tokalón**, conocidos en todo el mundo por sus efectos beneficiosos.

Para la presente estación, llena de cambios atmosféricos y de vientos del Norte, que tanto dañan al cutis femenino, recomendamos las distintas cremas de belleza que suavizan y preservan el cutis de esos efectos.

Las cremas **Tokalón**, así como los demás productos de polvos, jabones, creyón de labios y coloretes son también los más recomendables por sus bases puras y de buena calidad.

DETALLES DE BELLEZA

Las lindas y eurítmicas **Rockettes** duermen de 8 a 10 horas al día y aunque siempre se las busca jóvenes y saludables, se está pendiente de ellas como si fueran niños. Sus ejercicios los nacen en una azotea que ha sido preparadas para el caso y allí, también, es donde se les ha preparado una biblioteca de manera que puedan leer al aire libre. Debido a que ninguna de ellas puede engordar más que la otra, ni salirse de ciertas reglas que la uniformidad exige, la dieta de las muchachas es cuidadosamente vigilada.

Las rockettes usan siempre una base antes de aplicarse el colorete, los polvos y la pintura de los labios y de los ojos, y no se pueden permitir el lujo moderno de tostarse al sol, porque si cualquiera de ellas lo hiciera, llamaría la atención entre las demás y haría lucir mal el conjunto. Precisamente, entre sus atributos de belleza cuentan todas con la tez blanca y clara, los ojos brillantes y los cuerpos juncales y flexibles.

Viola Lenn realiza uno de los ejercicios favoritos de las **rockettes** para reducir la cintura, endurecer los músculos del abdomen y mantener las caderas en la forma y proporción debidas, este ejercicio de hacer rotar la cintura es uno que todas las mujeres debieran practicar. Arrodíllese, levante los brazos sobre la cabeza y haga rotar el torso completamente, manteniendo los brazos junto a la cabeza.

LIBROS Y REVISTAS

En ninguna casa debe de faltar la mesa de lectura que lleva a sus moradores la noticia actual nacional y extranjera en todos sus detalles, además de contener buenas lecturas que entretienen e ilustran.

El jefe de la casa o la señora se encargarán de escojer aquellas publicaciones más selectas donde pueda encontrarse lo último que sucede dentro del orbe.

Véanse las que recibe **La Bohemia** en su local de Neptuno 2, B., que son siempre las mejores de Cuba y del extranjero. Pídase **Grafos** la revista del gran mundo.

EL PODER DE LA PRENSA

(Al muy ilustre periodista y poeta Jesús J. López).

Es el poder moral que más domina,
si combate con valor la tiranía,
ese producto de la oligarquía
que en todo el ambicioso predomina.

Romántico poder que no fulmina
con la metralla y con la muerte impía;
pero es grande poder de simpatía,
que al más modesto o poderoso anima.

Es un noble poder que se sostiene
con escolta de amor y trovadores,
sin marina, sin tropa y sin cañones.

¡Romántico poder que se mantiene
en cosecha de ingratos sinsabores
y con campo espigado de ilusiones!

ANONIMO.

Julio de 1938.

¿RECONOCE IMPOSIBLES EL VERDADERO AMOR?

El amor, como el fuego, como el agua, como el viento, arrasa cuanto se interpone en su camino. Cuando el verdadero amor toca al corazón de dos almas, no hay barreras, ni diques que lo detengan, el poder humano es insuficiente para luchar con esa sublime fuerza inquebrantable que se llama **Amor**.

Roberto Díaz de Villegas Dorticós.

No deje que los BARROS Y PECAS

Afeen su cutis. Deshágase de estas asqueroras manchas y defectos usando

Ungüento y Jabón Facial BLANCO Y NEGRO

Inocente la madre acusada de haber matado a su hijo

La acusación le fué hecha por el esposo, y la Secreta prueba que no tuvo ningún fundamento

En la causa del Juzgado de Instrucción de Marianao radicada a virtud de denuncia del alistado del Ejército Constitucional, Rafael Castro González, por la muerte de su hijito de diez meses, René Castro, calificada de homicidio intencional por medio de prácticas de brujería, del que aparecía acusada la joven Angela Rodríguez Pérez, acaba de rendir informe al comandante Eugenio Menéndez, jefe de la Policía Secreta, un detective del Buró de Homicidios de ese cuerpo, quien proclama la inocencia de Angela y detallando lo ocurrido.

Expresa el informante que, en efecto, la acusada mantenía buenas relaciones de amistad con la abuela y madre del menor, nombradas Vicenta y Olga Ramos, a las que visitaba frecuentemente en su casa de Santa Rosa 10, esquina a San Salvador, en el reparto Hornos, Marianao, siendo Angela, que cuenta 18 años de edad, sirvienta, primero de una señora llamada Marta y, después, de la señora Lucía Chacón, de Iglesias número 24, por lo que llevaba una vida consagrada sólo a su trabajo. El investigador, en contra de lo afirmado por el denunciante, ha podido comprobar que Angela nunca se ha dedicado a prácticas de brujería ni curanderismo, y el niño murió a consecuencia de una afección gastrointestinal, según certificado médico. De ahí que la repetida acusada sea ajena completamente a la muerte del niño y se achaque la denuncia del padre al dolor intenso que le produjo golpe tan fatal, aunque en la tramitación del sumario de la causa no ha podido aportar prueba alguna en contra de ella.

El comandante Menéndez dispuso que el informe fuera elevado al Juzgado a los fines procedentes.

MENU DEL DIA

Almuerzo

Fruta bomba.
Tortilla de petit-pois.
Molletes. Soufle de papas.
Platanitos. Ensalada.
Chayones rellenos.

Comida

Grape fruit.
Sopa de ostiones.
Cebollas rellenas.
Pierna de puerco. Ensalada.
Cascos de naranjas.

RECETAS DE COCINA

Silver Cake

Se baten cuatro cucharadas de mantequilla y ocho de azúcar cuando ésta se disuelva se le añade una taza de leche y seis cucharadas de harina de Castilla con una de Baking y por último las claras batidas a punto de merengue. Todo bien unido se coloca en un molde engrasado con mantequilla, cocinándose en el horno.

M. R. de FONTANILLS.

Para El Reumatismo

Esta dolorosa aflicción con frecuencia indica la presencia de excesos de ácidos venenosos, que debieran ser eliminados por los riñones. La falta de estos órganos de funcionar como es debido, en muchos casos es responsable de los dolores.

El exceso de acidez también causa dolor de cintura, lumbago, ciática, gota, pies y tobillos, hinchados, dolor de cabeza y vahidos. Tal vez hayan también desórdenes urinarios, con pasaje demasiado frecuente y doloroso de la orina.

Cuando sus riñones necesiten ayuda, consiga Píldoras de FOSTER. Esta fórmula ayuda a los riñones en su misión de eliminar los venenosos ácidos, combatiendo así la causa de dolores reumáticos y desórdenes urinarios. Ensaye este famoso diurético.

PILDORAS DE FOSTER
PARA LOS RIÑONES Y LA VEJIGA

ELEGANCIAS de HOMBRE

Por HENRY WOTTON.—Apartado 1332

El jacket y la camisa deportiva, exigen para su uso un ambiente adecuado

Señor JOSE MANUEL ROJAS,
La Habana.
Distinguido consultante:

¡Qué sarcásticas lucen las frases de su carta, en las que anota usted que es cubano! ¡Qué cubanidad tan mal entendida la suya!, estimado lector.

Su interés por nuestra patria y su satisfacción de haber nacido en esta tierra, mal puede usted demostrarlos tratando de restarle a nuestras principales poblaciones, especialmente a La Habana, lo que tiene de ciudad refinada, culta y cosmopolita; evitando que pierda su aspecto de gran ciudad.

Al pretender usted que La Habana, la capital de nuestra República y una de las ciudades de mayor importancia y relieve de la América Latina, ofrezca el aspecto de una población de playa o balneario, más o menos elegante o monumental, o que, simplemente, brinde la impresión de sitio de temporada o lugar de veraneo, demuestra usted quererla muy mal o tener un concepto muy mezquino del prestigio que ella ha logrado conquistar, no sin bastantes esfuerzos en el conglomerado internacional.

Cuando un extranjero escribe o habla sobre el rigor de nuestro clima y sugiere las costumbres y vestimentas, más o menos caprichosas, que se debieran implantar aquí, he experimentado siempre una impresión dolorosa y ¿por qué no decirlo? me he sentido ofendido como cubano. Me parece que tratan de menospreciar nuestra ciudad y que olviden o no reconocen todo lo que ella significa como capital de una nación civilizada.

Sin embargo, en esos juicios y argumentos podemos encontrar cierta justificación para sus absurdos errores. Generalmente los ofrecen individuos que nos han desconocido totalmente, hasta el momento en que nos visitan o conviven con nosotros; nada saben de nuestra historia y de cómo se han desenvuelto las sociedades cubanas que nos han precedido y, sobre todo, no les interesa—y tal vez hasta les moleste—que presente La Habana el mismo aspecto internacional de cualquier otra ciudad del mundo civilizado.

Además, muchos de ellos obran bajo la decepción que han sufrido al encontrar una Habana distinta a la que soñaban. Quizás sí esperaban ver por nuestras calles a rumberas de larga cola y nativos con típicas «guayaberas» y aparatosas blusas de rizados volantes.

Pero, es imperdonable que un cubano—y mucho más si se trata, como en su caso, de un amante de su patria, estudiante y futuro profesional—no tenga presente que nuestra sociedad se ha desenvuelto en todos los tiempos, dentro del ambiente de mayor cultura y refinamiento y que los viejos cubanos lucharon siempre por elevar nuestras poblaciones al rango de las grandes ciudades extranjeras. Si somos hoy impotentes para continuar su obra, henchida de patriotismo, primero, y de buen gusto y refinamiento, después; debemos hacer—al menos—el esfuerzo de mantenerlas en el lugar a que llegaron a colocarlas y no tratar de convertirlas en un Miami o en otras poblaciones de este tipo.

Es bien lamentable, que no sólo se autorice o permita que los extranjeros anden por nuestras calles más céntricas con trajes impropios de ciudad y que exigen ambientes determinados—mujeres en pijamas y hombres con shorts—sino que los mismos cubanos, no tengan escrúpulos en ningún sentido, en andar en plena ciudad con camisas de polo y jackets deportivos.

Y observe, señor Rojas, que no he tratado este asunto desde el plano del bien vestir y la corrección en la indumentaria, no obstante todo lo que se podra hablar en este sentido sobre el tema que usted me brinda; pero es que he querido darle preferencia a este aspecto patriótico, ya que usted repite en distintos párrafos ese sentimiento suyo.

No, señor Rojas; no podemos vestirnos al uso de Miami, Palmbeach o Nassau, porque no es La Habana una población que ha surgido al calor de una playa que la justifica, ni es sitio de temporada, en donde podamos desenvolver un tipo de vida informal y deportivo.

Muy lejos de ello, La Habana es actualmente la tercera ciudad en importancia de la América española y la capital de una República que pretende y merece barajarse entre las naciones más civilizadas del mundo.

Para mayor ironía en este aspecto de cosas, nuestra ciudad no tiene siquiera playa. Cuenta únicamente, bien lejos de su centro, con algunos clubs náuticos, de carácter privado.

Sólo tiene para el público y los turistas, un pequeño lugar en su costa, a donde se ha llevado arena para que justifique el nombre de «Playa de Marianao».

La ciudad es por demás, ajena a toda vida deportiva. Nada en ella puede justificar indumentaria de este tipo. Ni siquiera cuenta con piscinas y establecimientos públicos de baños y gimnasios, que encontramos en otras ciudades.

Y no estamos en el trópico, como usted dice enfáticamente, señor Rojas. Nuestro clima, que en Invierno tiene una temperatura media de 18 grados centígrados, no es en Verano más cálido que el que sufre en otras grandes ciudades de Europa y América.

¿Conoce usted a New York en estos meses? Yo le aseguro a usted que he sufrido en Madrid, y hasta en París, más calor que el que sentimos por aquí en los días más molestos.

Pero no me extraña, señor Rojas, que usted sugiera trajes análogos a los que se usan en Miami. Tengo sobre mi mesa una carta de quien me habla de la vestimenta de Hawai y mis lectores recordarán la carta de un distinguido y culto compañero, que me indicó trajes a la usanza de Singapur y de otras colonias inglesas.

Puede usted estar seguro, señor Rojas, que la temperatura que sentimos en nuestra Habana, durante el Verano, es perfectamente soportable con trajes de tejidos apropiados, frescos y ligeros, y que si usted anda por nuestras calles con jacket deportivo, en vez de la americana correcta y lleva su camisa abierta, sin corbata, mostrando medio pecho desnudo, es por snobismo o por el interés que hay, actualmente, de ser distintos a como hemos sido, aunque seamos peores; y quizás también, para exteriorizar su reciente viaje a Miami...

A lo mejor, si no es por la extravagancia o impropiedad de su vestimenta, nadie se entera de su estancia al otro lado del Canal.

De usted atentamente,

H. W.

CONSULTORIO

DIPLOMATICO, de La Habana:

Alude a mi sección del domingo 17 de este mes y se refiere, especialmente, a mi respuesta a Wladimir.

Anota que uno de los diplomáticos extranjeros de mayor relieve, se presenta frecuentemente, en fiestas y ceremonias formales, vistiendo mess-jacket.

Pregunta si ello es correcto o si la Moda lo admite.

Me complace informarle que el mess-jacket dejó de ser—hace varias temporadas—una prenda formal para ambientes de ciudad.

Con este carácter, su vida fué efímera; no duró más de dos veranos. Fué pronto sustituído por el dinner-jacket o smoking tratado en tejido ligero, blanco o en determinados tonos claros.

El uso de la chaquetilla blanca o mess-jacket, se reserva hoy —exclusivamente—para los ambientes náuticos. La Moda la indica para fiestas de a bordo y especialmente para usar en yachts.

Podemos aceptar su uso, inspirándonos en la intención de los elegantes, en fiestas celebradas en clubs náuticos; pero en otros ambientes y, sobre todo, en comidas y ceremonias en un medio francamente urbano, su uso es perfectamente incorrecto.

El importante diplomático a que usted se refiere, revela, al vestir su mess-jacket, un marcado desconocimiento de la Moda actual, o que, de acuerdo con mi consultante J. M. Rojas, equipara nuestra ciudad a una playa.

JUAN A. DE LA RIVA, de La Habana:

Tiene fijado su matrimonio para el mes de agosto próximo, a las 9.30 de la noche.

Aunque no señala el carácter que ha de tener la ceremonia, anota que la novia vestirá un modelo formal.

Pregunta cuál es el traje que debe vestir y hace alguna observación sobre el traje blanco.

No es posible comprender cómo hay quien pueda recomendar un «ensemble» blanco al novio que se casa en la noche.

Aunque su matrimonio se verifique en la intimidad, no sería correcto que usted vistiera un traje blanco a esa hora.

Por otra parte, el buen gusto exige que su traje haga contraste de color con el de su novia. El simbólico traje blanco de la desposada, se desluciría si usted también, injustificadamente, vistiera en el mismo color.

En su caso, ya que usted está resuelto a no vestir el frac, le aconsejo que use su smoking. Pero, si como parece, desea llevar un traje ligero y con marcado acento veraniego, puede usar un dinner-jacket blanco, sobre su pantalón formal negro.

Las prendas complementarias de esta vestimenta, son las propias del smoking.

RAQUEL, de La Habana:

Desea regalar unos pañuelos a un amigo. Hace observaciones sobre esta prenda y consulta determinados detalles.

El regalo de pañuelos no está indicado si no es íntima la amistad que tiene usted con su amigo.

No le aconsejo que adquiera pañuelos de color. Ellos necesitan estar de acuerdo con el ropero del hombre, ya que han de armonizar con sus trajes, camisas y corbatas. Además, siendo él, como me dice, un hombre de buen gusto, le interesará escoger, personalmente, los pintados y los tonos.

Prefiera pañuelos blancos. Es el pañuelo más práctico para el hombre, toda vez que el de color exige hora y traje determinado.

Si su presupuesto para el regalo no es alto, reduzca el número de pañuelos en beneficio de la calidad. El pañuelo blanco ha de ser de hilo fino.

Respecto a su última pregunta, me complace indicarle al Departamento de Caballeros de «Fin de Siglo». Conozco su **stock** de pañuelos de hilo blanco y puedo asegurar que tienen un gran surtido y calidades magníficas.

Allí mismo puede ordenar las marcas. Hágalas tratar en blanco y en letras simples y modernas.

TOMAS M., de Pinar del Río:

Consulta sobre tres asuntos distintos, que presenta numerados.

Primero: De acuerdo con las características personales que anota, estimo que debe preferir el modelo cruzado para su dinner-jacket. Aunque las solapas corrientes son preferidas actualmente, las de «chal» se mantienen dentro de la Moda.

La muselina y el sharkskin son las dos telas blancas más recomendables para estas prendas.

Usted estará bien vestido con ese traje en la fiesta oficial que me indica.

Segundo: La camisa de color debe ser usada, exclusivamente, durante el día. En horas de la noche, vista siempre camisas blancas.

En este caso, puede armonizar su corbata con el color del traje o preferir un discreto contraste de color.

Tercero: Los «palillos de dientes» no son usados en ninguna mesa elegante.

Los prohibe la higiene y los condena el buen gusto.

Su uso constituye uno de los detalles más vulgares y más censurabes que pueden ofrecerse en una mesa.

POR TODO LO ALTO

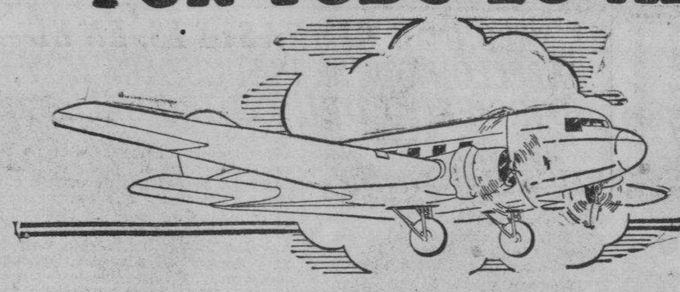

La Parker Vacumática marca una nueva cumbre de eficiencia por su perfección mecánica, hermosura y estilo

Ofrece ventajas que ninguna otra plumafuente puede dar a Ud. Es mecánicamente perfecta en todos sus detalles . . . más elegante y distinguida. Tal es la Parker Vacumática de modelo rutilante en Azabache y Perla Laminada—la Número Uno de las plumas de calidad por su funcionamiento, su mecanismo, y su popularidad.

Nunca rasga. Los puntos de la Parker Vacumática, de oro puro de 14 quilates, son a prueba de asperezas, con extremidad de Osmiridio superior, lo que garantiza suavidad al escribir. No se agota inesperadamente porque su Cañón de Televisión revela siempre la tinta que queda. Mayor capacidad de tinta. Su perfil esbelto, equilibrado y cómodo, se adapta fácilmente a su mano.

SIN SACO de caucho. El Abastecedor de Diafragma patentado elimina los anticuados sacos de caucho y bombas de émbolo. Todas las piezas son herméticas y nada las puede tocar, corroer, o dañar. Use la Parker Vacumática, y así usará la pluma GARANTIZADA en perfección mecánica.

El buen gusto en objetos de uso personal se ve reflejado por ésta, la última y más notable de las plumas Parker. Vea hoy mismo esta aristócrata. Para identificar a la legítima, busque el distinguido sujetador de FLECHA, y el nombre "Parker Vacumatic."

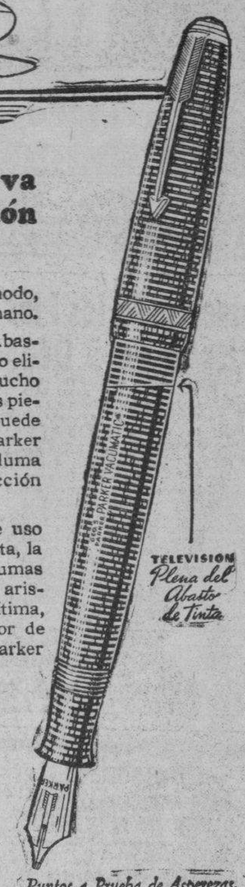

Puntos a Prueba de Asperezas, de oro puro de 14 quilates, con extremidad de Osmiridio.

Quink

La tinta moderna—rica, brillante—no aguada—que limpia la pluma al escribir.

Servicio Parker, y composturas, dondequiera que se venden buenas plumas. También lo ofrecen nuestros distribuidores.

Parker VACUMATIC
MARCA REGISTRADA
EN TODOS LOS BUENOS ESTABLECIMIENTOS

Plumas: $13.00, $11.00, $9.50, $7.00.
Distribuidores: Unión Comercial de Cuba, (S. A.) O'Reilly 67, Habana.

70-808

SOLICITAN MADRINAS DE GUERRA CUBANAS TRES SOLDADOS FRANQUISTAS

Tres jóvenes militares, combatientes en las fuerzas de los Ejércitos Nacionales de España, que luchan por liberar a su patria de la invasión comunista, nos escriben desde los campos de batalla solicitando hagamos público su deseo de obtener madrinas de guerra cubanas.

En la carta expresan sus sentimientos de simpatía hacia nuestro país, e invocan el patriotismo, el amor a la Religión y al a familia, que son características de la mujer cubana.

Las señoritas que deseen complacer a estos soldados, pueden escribirles a la siguiente dirección: Bom 134, Plana Mayor, 2a. Brigada, 85 División, Estafeta de Campaña 57, Frente de Teruel, España Nacional. Los nombres de los solicitantes son: Emilio Juncal, Luis Carreras y Juan José Martín.

M.E.C.D. 2016

ALQUILAMOS SILLAS de TIJERA

Juegos de cuarto sala y comedor $1.50 Semanal

MONTE 180 TEL: M-1728

La Casa Grande

Comezón en los Pies Evitada en 3 Días

¿Le pican, o arden, o comen los pies volviéndolo loco? ¿Se le raja, pela o sangra la piel? La verdadera causa de estos trastornos es un germen muy extendido en el mundo. Este germen produce la comezón o la Picazón de Singapore. No se librará del mal hasta que no mate al germen. Un nuevo descubrimiento llamado Nixoderm calma la comezón en 7 minutos, mata al germen en 24 horas y cicatriza y limpia la piel en 3 días. Como Nixoderm tiene mucho exito se vende con garantía de acabar con la Picazón y cicatrizarle la piel no sólo en los pies sino en los más tenaces casos de Eczema, Granos, Acne, Tiña de la cara, o su dinero le será devuelto. Pida a su farmacéutico Nixoderm hoy mismo. Nuestra garantía lo protege.

SUSCRIBASE Y ANUNCIESE EN EL «DIARIO DE LA MARINA»

LA ALBUMINA se cura con ELIXIR DE FUSCHINA ARISTA De venta en Farmacias

FARMACIA DROGUERIA TAQUECHEL Obispo 27 TELEFONOS M 7674 7675 DE TURNO LOS VIERNES

FARMACIA DROGUERIA de "JOHNSON" DE TURNO LOS LUNES Obispo Nº 30 TELEFONO-A-2129.

LA MAYOR 35 EDIFICIOS 700 EMPLEADOS SARRÁ DROGUERIA ABIERTA TODOS LOS DIAS TODA LA NOCHE LOS MARTES A-8026 A-3041

FARMACIAS DE TURNO HOY DOMINGO

DESDE BAHIA A PASEO DE MARTI (PRADO)

Obispo 30 .. A-7251
Egido 57 .. M-4288
Cardenas 47 .. A-9626
Habana 42 .. M-4895
Aguacate 80 .. A-7403
Merced y Habana
Muralla 8 .. M-8102
Muralla 99 .. M-5386
Neptuno y Monserrate .. A-7920

DE PASEO DE MARTI (PRADO) A PADRE VARELA (BELASCOAIN)

Consulado y Genios .. M-4404
Trocadero y San Nicolás .. A-6666
Reina 55 .. M-5050
Reina 141 .. M-4050
Consulado y Animas .. M-4343
Animas 36 .. M-4543
Monte y Angeles .. M-4019
Misión y Florida .. M-4400
San Miguel y Manrique .. M-4656
Belascoain 1 .. U-1144
Belascoain 227 .. A-6766
Alcantarilla 24 .. M-6865
Gervasio 41 .. M-4036
San Miguel 38 .. A-8010
Belascoain 63 .. U-6795

DE PADRE VARELA (BELASCOAIN) A AV. MENOCAL (INFANTA)

Zanja y Soledad .. U-6729
Aramburu y Animas .. U-3874
Sn. Lázaro y Sn. Francisco .. U-6815
Ayestarán y Bruzón .. U-6919
Desagüe y M. González .. U-3100
Monte 344 .. M-4690
Neptuno y Soledad .. U-5187
Diez de Octubre 147 .. M-4330

VEDADO

J y Calzada .. F-6128
Línea 30 .. F-5656
17 y 20 .. F-2277
23 entre B y C .. F-6246
23 y 16 .. F-6200
17 entre A y B .. F-6089

VIBORA

10 de Oct. y Sn. Mariano .. I-7727
10 de Oct. y Colina 443 .. I-3666
10 de Oct. esq. a Paco .. I-7337
Concepción y Av. Acosta .. X-2244
Sn. Mariano esq. a Armas .. X-2877

JESUS DEL MONTE Y S. SUAREZ

J. del Monte 147 .. I-4330
Correa 2 .. I-3333
Sta. Emilia y Paz .. I-7458
Sn. Benigno y Zapote .. I-7575
Tamarindo 77 .. I-7327

LUYANO

Municipio y Cueto .. X-1139
Arango y Ensenada .. X-1560
Fábrica y Sta. Felicia .. X-2272
Concha y J. Abreus .. X-2424
Luyanó 7 .. I-7237
Remedios y Sn. José .. X-1920
F y 11 Rpto. Batista .. X-1673

CERRO

Calzda. del Cerro 697 .. I-7433
Churruca 29 .. I-7650
Salvador y Sn. Quintín .. I-7602

NOTA:—Este grupo deberá prestar servicio público todo el día y la noche de los domingos siguientes:

Enero 2; Febrero 13; Marzo 27; Mayo 8; Junio 19; Julio 31; Septiembre 11; Octubre 23; Diciembre 4.

Estos Turnos han sido acordados en cumplimiento de lo dispuesto en el Art. VI del Decreto-Ley 2604 de Noviembre 7, 1934.

SOCIEDADES ESPAÑOLAS

EL SALON DE GIMNASIA ES, EN EL PABELLON QUE SE INAUGURARA HOY, OTRO EXITO DEL 'CENTRO GALLEGO'

En el Pabellón de hidroterapia recientemente construído por el Centro Gallego en su gran casa de salud «La Benéfica» y cuya inauguración oficial se verificará en la mañana de hoy, es muy frecuentado el salón de gimnasio, especialmente por socios atletas que a diario realizan ejercicios y practican distintos deportes bajo la competente dirección del profesor señor Francisco Cascante, Director de dicho Pabellón.

Entre los mencionados atletas se destacan por su asiduidad Pedro Silva, Félix F. Díaz, Ramón Delfín, José Esteban Boveda, Constantino Bóveda, Emilio Balandrón, Julio García, José Antonio Suárez, Faustino Pérez, Emilio Vázquez, Isaac Vázquez, José Greco, Clemente Vázquez, Gilberto Fraga, Antonio Fraga, Manuel Fraga, José López Picos, Pedro López Picos, Isaac González, Armando Arias, Guillermo Paso, César Fernández, doctor Guillermo Rivero, José Manuel Pascual y Efraín Quesada.

Entre otras demostraciones de su arte hechas por el profesor señor Cascante, realizó una de masaje clínico de «bombeo» que presenciaron los doctores Charles Porta, Guillermo Rivero y los enfermeros Miguel Corral, Emilio Vázquez, Efraín González y Enrique Montenegro, quienes quedaron admirados de los conocimientos del Director de Cultura Física y gimnasia general de dicho departamento, con el cual «La Benéfica» adquirió el rango de sanatorio modelo, gracias al plausible celo de la actual Comisión Ejecutiva, que ha hecho posible la implantación de tan importantísima mejora.

Además de la inauguración oficial del Pabellón de hidroterapia, se bendecirán también hoy por la mañana los dos espléndidos automóviles que se destinan a la asistencia médica a domicilio, cuyo importantísimo servicio empezará a prestarse mañana, lunes, desde las ocho a.m. hasta las ocho de la noche.

LA EXPERIENCIA PERSONAL MOTIVA QUE LOS ASOCIADOS DEL CENTRO DE DEPENDIENTES ELOGIEN EL SANATORIO

Se refiere el siguiente escrito al gran sanatorio de la Asociación de Dependientes. Dice así:

«Sr. Avelino González, Presidente de la Asociación de Dependientes del Comercio de la Habana. Distinguido señor: Quiero hacer a la Asociación la justicia de mi aplauso; y a su sanatorio el objeto principal de estas líneas. Lo primero porque esa institución maravillosa ha sabido organizarlo para ejemplo magnífico; lo segundo porque es a la Quinta a la que debo mi salud y mi bienestar presentes. Entré en ella casi moribundo. Me hospitalizó el doctor Madariaga y en su sala, sujeto a intenso tratamiento que domaba mi hígado revuelto y mi sistema digestivo hecho una anarquía, estuve dos meses. Análisis, investigaciones, drenajes. Durante algunos días, duda, desesperanza por mi parte y confianza absoluta en el gran médico que me asistía.

Muy pronto, sin embargo, una mejoría prometedora. Después, el retorno a la salud, retorno rápido a grandes pasos. Y de la alimentación por líquidos, al alimento sólido, regulado. Hoy como de todo y como bien. Gané 15 libras. Me puse, entusiasta, al trabajo. Y mi energía es la de antes de enfermar. Este volver a lo que fuí, hombre fuerte y luchador, lo debo a la Asociación, a su sanatorio, y al talento del doctor Othon Madariaga. Ya no recuerdo sino para agradecer el bien recibido, los días tristes de mi entrada en «La Purísima Concepción». Con la alegría del nuevo tiempo ha venido una visión también nueva de mis posibilidades futuras. Doy a usted las gracias, señor Presidente; y aprovecho la oportunidad para ofrecerle las seguridades de mi consideración, como su affmo. (Fdo). **Francisco García».**

EL DEPARTAMENTO DE MEDICINA INFANTIL ES ORGULLO POSITIVO DEL CENTRO ASTURIANO. DATOS ELOCUENTES

Apenas vieron la luz primera, fueron inscriptos en el Centro Asturiano, como asociados, la niña hija de la señora Josefina Arias Echevarría y del señor Manuel Fernández Campa, cronista balompédico de «El País» y el niño Roberto Cao Migliore, hijo también de dos distinguidos asociados, habiendo nacido ambos en la Sala de Maternidad de la Casa de Salud «Covadonga», la que sigue manteniendo el elevado record de intervenciones tocológicas con éxitos manifiestos.

El crecido número de asociadas que buscan en el Centro Asturiano de La Habana y a través de su excelente Casa de Salud los eminentes servicios del notable tocólogo doctor Alvarez, saben que la atención en dicho Sanatorio es insuperable; que el personal auxiliar del especialista es apto para afrontar toda clase de situaciones, por difíciles que sean, y que las empleadas subalternas ponen cariñoso interés en la atención de las socias que ingresan en la Sala de Maternidad para dar a luz en la misma.

Y cuando los bebés nacen, son inscriptos a su vez como socios del Centro Asturiano, porque saben sus padres que al frente del departamento de Medicina Infantil hay un profesional de la valía del doctor Cardelle Penichet cuya ciencia ha dado magníficos resultados en el tratamiento d la infancia.

Además, abocadas ya las obras de reforma del pabellón que será destinado por su amplitud y modernidad para la Clínica de la Mujer y del Niño, es logico suponer que el asociarse al Centro Asturiano encuentra ventajas patentes que no es posible desconcer. Y más todavía cuando se sabe que hay una Sección de Asistencia Sanitaria, que dedica sus mejores empeños a hacer de la Casa de Salud «Covadonga» un centro senatorial de superior envergadura y que estudian mejoras en todos los órdenes —de construcción, de dotación de equipos y aparatos, de ingeniería sanatorial de superior envergadura y científicos— para que el Sanatorio astur sea la última y más destacada palabra de la ciencia en todas sus manifestaciones.

HABRA MATINEE HOY EN DEPORTIVO DEL CERRO

Un rotundo éxito será la matinée de hoy, domingo, en el «Deportivo del Cerro», actuando la orquesta de Belisario López.

Entusiasmo extraordinario ha motivado la anunciada presentación del conjunto típico «Habana» por parte de Belisario López, que con la garantía que ha prestado a este conjunto, no cabe duda culminará en un éxito.

Sabiendo que numeroso público se congregará allí esta tarde, los organizadores presentarán un repertorio completamente nuevo, a fin de que los bailadores se diviertan ampliamente.

Todas las damas tendrán su regalito, como cortesía del Deportivo del Cerro, situado en Cerro casi esquina a Buenos Aires.

«UNION GOZONIEGA» SE ADHIERE AL DUELO DE VALERIANO FERNANDEZ

En reciente fecha celebró junta de Directiva ordinaria la sociedad astur «Unión Gozoniega» de la Habana. Presidió el titular señor Valeriano Fernández Viña, y asistió a la junta casi toda la Directiva.

El acta anterior y el balance trimestral fueron aprobados por unanimidad.

Se conoció oficialmente la dolorosa noticia del fallecimiento ocurrido en Gijón de doña Carmina Viña viuda de Fernández, amantísima madre del muy querido presidente general, señor Valeriano Fernández Viña, dándole el más sentido pésame en nombre de todos los asociados de «Unión Gozoniega» y uniéndose a él en tan grande dolor por esta pérdida irreparable. La Junta Directiva, puesta de pie, guardó silencio algunos momentos como piadoso tributo a la memoria de la desaparecida.

También acordó la junta expresar a su distinguida esposa, señora Isolina Cuervo de Fernández Viña y a sus desconsolados hijos residentes en España y demás familiares, el más sentido pésam.

LOS CUDILLERENSES VAN DE JIRA A «LA COTORRA»

La progresista colectividad astur «Concejo de Cudillero», celebrará hoy a la 1 de la tarde, y en los jardines La Cotorra, el tradicional banquete en honor de sus asociados, quienes confraternizan todos los años en el más amplio sentido de la palabra.

La comisión de fiestas ha distribuido ya numerosos tickets, y espera que los socios no dejen este requisito para último hora.

Después del almuerzo —en el que será servido un exquisito menú— se llevará a efecto una gran matinée bailable, que cerrará con broche de oro la fiesta de los cudillerenses.

PREMIOS VALIOSOS EN LA SOCIEDAD CANARIA

La «Asociación Canaria», por medio de la Sección de Propaganda, ofrece la oportunidad a los socios de viajar por la República.

Basta ser asociado o estar autorizado para tomar parte en el Concurso de nuevas inscripciones, para tener ese derecho y obtener, además, los premios de $100.00 y $50.00, que son adicionales. Las bases para el Concurso se publicarán el martes; busque el periódico de ese día, que se las dará a conocer; y apreciará la magnitud de ese evento social, en el que puede usted ser uno de los triunfadores.

MATINEE EN «C. ENRIQUEZ»

Esta tarde, a las dos, dará comienzo en los salones de Curros Enriquez, la simpática sociedad de Santos Suárez y Dolores, una gran matinée bailable que organizan los clubs Apolo e Hispano Habanero, en obsequio a los elementos bailadores que constantemente vienen favoreciendo sus fiestas.

Con un ticket de veinte centavos tendrán derecho todos los caballeros a participar de este acto, en el que actuará la orquesta de Cheo Belén Puig y la Sonora Matancera.

Dicho ticket comprenderá el servicio de guardarropía siendo gratis la entrada para las damas y damitas.

ACTOS PARA HOY

HIJAS DE GALICIA: Junta de la Comisión de Abasto a las diez de la mañana en el sanatorio de la institución para la cual cita la secretaria, señora Georgina Cabo Armada.

CENTRO ASTURIANO DE LA HABANA: Junta general de asociados a las tres de la tarde en el palacio social. Para este acto cita con gran interés el secretario general, señor Manuel Calvo García.

SOCIEDAD CASINA DE LA HABANA: Junta general de asociados a las dos y media de la tarde en Amistad 154, altos. Cita el secretario, señor M. Miguel.

CLUB DEPORTIVO DEL CERRO: Hermosa matinée en sus salones de Cerro 549, al lado del Club de Ferreteros, amenizada por Belisario López y el Conjunto Típico Habanero.

SAN LORENZO DE ARBOL Y SU COMARCA: Banquete en honor de sus asociados a la 1 de la tarde en el salón Trimalta de La Polar.

CONCEJO DE CUDILLERO: Jira social —con banquete— a la 1 de la tarde en los jardines La Cotorra.

LICEO DE MEDINA: Brillante baile por la noche en sus salones de 23 esquina a D, Vedado, amenizado por la orquesta de Emilio Parada. Los caballeros abonarán 20 centavos.

CLUB DEPORTIVO CARMELO: Gran baile por la noche en su espléndida terraza de Línea y 18, Vedado, amenizada por Mojica y el Quinteto Tomé. Caballeros 20 centavos.

SOCIEDAD CURROS ENRIQUEZ: Gran matinée en sus salones de Santos Suárez y Dolores, Jesús del Monte, amenizada por Cheo Belén Puig y la Sonora Matancera.

SOCIEDAD DE BENEFICENCIA DE NATURALES DE CATALUÑA: Solemne misa a las nueve y media de la mañana en su propia capilla situada en la Calzada de Ayestrán.

LA ATENCION AL NIÑO EN HIJAS DE GALICIA

En distintas ocasiones nos hemos referido a la atención eficientísima que se presta en el sanatorio «Concepción Arenal» de la sociedad «Hijas de Galicia», a los socios menores, niños y niñas, que acuden diariamente al servicio de clínica infantil.

Este importante servicio social se halla perfectamente atendido por los doctores Guillermo Pujadas Ortiz, Federico Cañizares y Pedro Castelló.

Según datos del informe estadístico de Dirección el doctor Pujadas atendió en su Consultorio a 456 socios menores; el doctor Cañizares a 365; y el doctor Castelló a 293. Fueron atendidos, por tanto, durante el mes que acaba de finalizar, 1,114 petit asociados, en el servicio de Especialistas en enfermedades de Niños.

¿Trabaja usted contento?

Manténgase apto físicamente para el trabajo y el deporte, tomando la Emulsión de Scott, el tónico moderno de aceite de hígado de bacalao. Es cuatro veces más fácil de digerir que el aceite puro, aprovecha más que las emulsiones inferiores, es de buen sabor y resulta más económico.

● *Para su protección, acepte sólo la legítima Emulsión de Scott con la famosa marca del pescador, en relieve en cada frasco.*

EMULSION DE SCOTT

PENA DE 12 AÑOS DE PRISION PARA UNA JOVEN INCENDIARIA, ES LA PETICION DEL FISCAL

Halla una atenuante: arrebato y obcecación. Otra pedida para la mujer que hirió de un tiro a un amigo. Además se interesa pena por un automóvil birlado y un policía agresor

Ha presentado escrito ante la Sección Segunda de la Sala de Vacaciones de la Audiencia el Ministerio Fiscal, interesando que se castigue con la pena de doce años y un día de prisión a Berta Rodríguez Lubián, joven de 17 años que el 14 de mayo del corriente año produjo el fuego intencional en las oficinas de películas Royal de la calle Consulado, en esta capital. El Fiscal aprecia a la procesada la atenuante de arrebato y obcecación, y fija dos indemnizaciones que deberá pagar: una de $10.000.00 al señor Luis R. Molina, por las cintas destruídas y otra de $12.000.00 a la señora Adriana Giquel propietaria de la finca. Como se recordará Berta se presentó el referido día en la citada casa para hablar con Laureano Rodríguez, empleado de la misma y con el cual había venido sosteniendo relaciones íntimas y como él la despreciara y sintiera ella profundos celos por esa actitud, solicitó de otro empleado que le diera la caja de fósforos, y una vez ésta en su poder, encendió uno de ellos y lo arrojó a los rollos de películas que allí había incendiándolos y propagándose las llamas violentamente a otras de las cintas y a parte de la casa huyendo Berta inmediatamente si bien fué detenida con posterioridad sin que se hubiere demostrado que obrara por tener perturbadas sus facultades mentales.

Pena de más de un año para otra mujer

También el expresado Ministerio ha pedido que Teresa Coipel Román de 19 años de edad, sea condenada a un año, ocho meses y veintiún días de prisión, por delito complejo de disparo y lesiones; Teresa, disgustada con Ismael Pelletier Valdés, con el que había sostenido relaciones íntimas, lo acometió con un revólver en Pouza y Porvenir, en esta capital, el primero de julio pasado, haciéndole un disparo que le produjo lesiones, que sanaron en 16 días, en la columna vertebral, sin más consecuencias.

Más de dos años por estafar un automóvil

Igualmente, el citado Ministerio ha instado la pena de dos años y cuatro meses de presidio correccional para Marcos Rodríguez, Laureano López Rodríguez y Ricardo Rodríguez San Pedro, por estafa ya que puestos de acuerdo se apoderaron mediante una estratagema del automóvil que manejaba Manuel Benítez Criado, muchas de cuyas pertenencias y accesorios vendieron, siendo recuperadas algunas por la Policía, adquiridas por José Alvarez Muñiz, de buena fe, pues ignoraba su mala procedencia. Dichos procesados alquilaron la máquina de Benítez y al llegar frente a la casa Malecón 61 lo alejaron por medio de una estratagema, consistente en que avisara a un supuesot amigo de ellos de que ya estaban allí listos para ir al Mercado, cuando el chófer fué a cumplir la encomienda, desaparecieron López y Rodríguez con el vehículo.

Para el que agredió a una dama

Finalmente, el repetido Ministerio Fiscal ha interesado que se imponga la pena de diez y siete años de reclusión para el vigilante de la Policía Nacional Federico Lanz Lanz, por causar lesiones graves y ultrajar a una señora en el barrio del Cerro.

CELEBRA HOY UN BANQUETE LA ENTIDAD «SAN LORENZO DE ARBOL Y SU COMARCA»

Una simpática entidad gallega, o sea «San Lorenzo de Arbol y su Comarca» ofrecerá hoy a sus asociados —a la 1 de la tarde en el Salón Trimalta de La Polar— un banquete magnífico, siguiendo con ello la tradicional costumbre de congregar a sus afiliados en un ágape fraterno.

A continuación del excelente almuerzo habrá matinée bailable, amenizada por un celebrado conjunto. Será una jira simpatiquísima.

ENTUSIASMO EN GUANABACOA POR EL CONCURSO DE MATERNIDAD

Cada vez se nota más en nuestra localidad el gran entusiasmo que demuestran los distintos elementos que se mueven en torno del Jefe Local de Sanidad en la organización del Concurso de Maternidad que tras varios años de no efectuarse, ha resurgido en el actual con inusitado vigor en todo el territorio nacional.

Una prueba de ello nos fué ofrecida en la tarde de ayer por un viejo industrial que ha sabido siempre espiritualizar sus actividades mercantiles y con quien tuvimos el placer de charlar un rato: el señor Claudio Conde, que fué uno de los principales animadores porque fueran instituídos los Concursos de Maternidad en la época del fallecido doctor Enrique Núñez (q. e. p. d.)

Don Claudio—como le decimos amigablemente—acaba de hacer un breve recorrido por la Isla con el propósito de observar por sí mismo las actividades que se vienen desarrollando en estos nobles empeños y a la vez, para donar valiosos premios a nombre de la cerveza Cabeza de Perro.

El nos dice: «Estoy ciertamente admirado del gran entusiasmo que existe por participar en los Concursos de Maternidad este año... Cada una de las Jefaturas Locales que los celebran—y pasan de 120—está haciendo un buen esfuerzo para poder ofrecer más y mejores premios y obtener el mayor número de concursantes. He de referir un simpático caso ocurrido en Bayamo... El señor Jefe Local me decía que no podría competir con La Habana, Santiago de Cuba, etc., pero esperaba alcanzar un notable éxito entre los pueblos del interior, enseñándome entusiásticamente el libro registro de donantes de premios donde aparecían personas pudientes, comerciantes, industriales, etc. Me mostró unas hojas para pegar en las paredes que ya yo había visto antes, por la profusión con que estaban situadas. Me llevé algunas que hube de facilitar a otras Jefaturas como factor auxiliar de organización, ya que de ellas, según el Jefe Local de Bayamo, se había desprendido tan singular entusiasmo en el pueblo, eran pocas las hojas del libro para anotar los nombres de donantes y concursantes. Por mi parte—continuó el señor Conde—siento que todos estamos obligados a cooperar al mayor lucimiento y éxito de este Concurso ya que es incuestionable que con ello se presta un valioso servicio a la nacionalidad y a la Patria.

Como dijo el difunto doctor López del Valle, «es madre dos veces la que da a luz y cría y todos debemos propender a darles brillantez para que de ello se derive un aumento de población con el consiguiente beneficioso resultado de crear consumidores y productores, dando premios a las madres que tienen un sabio concepto de su misión en la tierra.»

Mucho me place poder dar a la publicidad las importantes manifestaciones del doctor José A. Carreño, Jefe Local de Sanidad de Guanabacoa, en la organización del Concurso de Maternidad de esta villa que promete resultar extraordinario.

El señor Conde es un elemento valiosísimo en toda obra de mejoramiento siempre dispuesto a laborar en pro de las causas nobles y elevadas que redunden en beneficios de la sociedad y muy especialmente de la «villa blanca», silenciosa y ancestrales» del autor de «Perlas».—José Sánchez-Arcilla, por la que constantemente nuestra honda preocupación.

Rafael Fernández Dalmás,
Corresponsal.

Julio 30 de 1938.

VERBENA TRANSFERIDA

Debido a la inclemencia del tiempo, no pudo celebrarse ayer la brillante verbena «Piccolino», tan admirablemente organizada or el «Club Deportivo Asturias».

La comisión encargada de colmar de alicientes dicho acto acordó transferirla para el día 13 de agosto, y no omitir esfuerzos a fin de que sea una de las más hermosas fiestas del año.

Tomen buena nota, pues, los devotos de Terpsícore.

El «Istria»

De Génova vía Cádiz, y conduciendo carga general, incluyendo aceite de oliva procedente de España, llegará hoy el vapor italiano «Istria».

Un petrolero

De Texas City llegó con un cargamento de petróleo crudo el vapor tanque Elisha Walker.

DE LA CERVECERIA "POLAR"

AL PUEBLO DE CUBA:

Los Directores, Empleados, Obreros, Carreros y Ayudantes de Cerveza y Hielo, de la Cervecería "Polar", protestan ante el pueblo de Cuba y ante el pueblo español residente en Cuba, de la injustificada y amañada agresión de que ha sido objeto esta Compañía, en las páginas anónimas del Semanario "Bohemia", que vió la luz el día 29 del corriente mes de Julio.

Este Semanario afirma que la Cervecería "Polar", ha dado y da todos los meses, un cheque de doscientos pesos a la Falange Española de Cuba. La Cervecería "Polar" jamás ha emitido un solo cheque a favor de esa Institución española y, para demostrarlo, ofrece pagar la cantidad de cinco mil pesos ($5,000.00), a la persona o entidad industrial que pueda presentar esta prueba.

El citado Semanario afirma que el señor García Mier es uno de los principales dueños de la Cervecería "Polar". La Cervecería "Polar" no ha tenido jamás relación alguna con dicho señor. Todas las acciones de esta Compañía Cervecera Internacional, S. A. son nominativas y, siendo así, el nombre de sus accionistas no puede ocultarse en los libros oficiales de registro que se encuentran a la disposición del público, desde hoy, en nuestra Secretaría, calle de O'Reilly esquina a Cuba. Allí podrán comprobar todos los que lo deseen, que desde la fundación de esta Compañía, hace más de 25 años, ese señor no ha sido nunca accionista, ni dueño directo o indirecto de "La Polar". Ofrecemos otra gratificación de cinco mil pesos ($5,000.00) a la persona o entidad industrial que pueda demostrar lo contrario.

Asimismo, afirma dicho Semanario, que el actual presidente de "La Polar", el doctor Nicolás Sierra, es el número siete de los falangistas españoles. El doctor Sierra, presidente de "La Polar", no pertenece, ni ha pertenecido nunca, a la Falange Española. Ofrecemos otra gratificación de cinco mil pesos ($5,000.00), a la persona o entidad industrial que pueda demostrar lo contrario.

Son quince mil pesos ($15,000.00) que ofrecemos públicamente, para que todo el pueblo de Cuba y todo el pueblo español residente en Cuba se enteren de estas acusaciones que desde las páginas anónimas del Semanario "Bohemia" se han lanzado contra la Compañía Cervecera Internacional, S. A. "La Polar", y que no son más que el producto de la intriga y de algo que el pueblo conoce.... y esto nos reafirma más en nuestro lema de que ..... el pueblo nunca se equivoca.

Con esta información al pueblo de Cuba damos por terminado este asunto.

COMPAÑIA CERVECERA INTERNACIONAL, S. A.

BANCO ASTURIANO DE AHORROS, S. A.

CONVOCATORIA

En cumplimiento de lo que dispone el artículo 65 de nuestros Estatutos, se cita por este medio a los accionistas y primitivos tenedores de Certificados de Quebrantos, para la Junta General Ordinaria que deberá celebrarse el próximo domingo, día 31 de julio de 1938, comenzando a las dos de la tarde, en el salón de actos del Banco, sito en Avenida de Bélgica y San Martín, con la siguiente

ORDEN DEL DIA

1.—Lectura de la convocatoria.
2.—Lectura de acta anterior.
3.—Informe del Consejo y Balances.
4.—Informe de la Comisión de Glosa y, una vez leído, discusión y adopción de acuerdos acerca de los informes y balances.
5.—Nombramiento de la Comisión de Glosa y Auditor para el segundo semestre de 1938.
6.—Asuntos Generales.

Habana, 25 de julio de 1938.

LUIS RODRIGUEZ LAMULT.
Secretario.

Nota:—Para tener acceso al local deberán presentarse los certificados de acciones o los de quebrantos, estos últimos superiores a $100, si pertenecen a sus primitivos dueños.

M.E.C.D. 2016

LA CONVENCION RCA VICTOR 1939 RESULTO BRILLANTISIMA

Durante los días 27 y 28 del actual mes se celebró en Habana, brillantemente, la «Convención Anual RCA Victor 1939», a la cual asistieron representaciones de todas las Agencias RCA Victor de la República. Este año, ha superado ese «meeting» a los anteriores, tanto por el número de concurrentes, como también por la animación y el entusiasmo que predominó en las diversas reuniones celebradas, en las cuales se puso de manifiesto el auge que tiene en nuestro mercado esa marca formidable «RCA Victor», representada en Cuba por los señores Humara y Lastra, S. en C. En la foto superior aparecen los señores convencionistas, en una de sus interesantes sesiones; y en la otra, inferior, un aspecto del banquete celebrado para clausurar brillantemente la Convención. Puede verse, entre los asistentes, a los señores Miguel Gabriel, Gerente de las emisoras CMQ y COCQ; doctor López Oliveros, locutor; Ricardo Pérez, Administrador de la Universal Music and Commercial Company; Miguel Humara y Julián Lastra, gerentes de la poderosa firma «Humara y Lastra»; Guillermo Villalba, de la Compañía Cubana de Fonógrafos; el dinámico Juan Castro, culto y atento Jefe de Publicidad de Humara y Lastra, y el doctor Francisco Rubio, del «Estudio Valls». Los representantes de las Agencias RCA Victor en el interior de la República asistieron a una sesión especial de la «Corte Suprema del Arte», en la que fueron objeto de múltiples atenciones por parte de los propietarios de la CMQ y del popular locutor José Antonio Alonso. Correspondiendo a esas deferencias, los agentes RCA contribuyeron con premios especiales para las futuras estrellas de la Corte.

EL ESTUDIANTE AMERICANO Y LA RADIO

«Cómo el estudiante norteamericano se costea los estudios», un problema que nada tiene de particular para los estudiantes impecunios pero a la vez ambiciosos de los Estados Unidos, será explicado para los radioescuchas de habla española por medio de la Estación de Onda Corta W3XAL de la National Broadcasting Company el lunes, día 22 de agosto, por la señorita Georgina Jiménez Rivera, oriunda del Panamá, quien actualmente cursa estudios superiores en los Estados Unidos y el Canadá.

Muchos de los caudillos de la política y de la industria en los Estados Unidos han cursado los estudios superiores a la vez que se ganaban la vida y se costeaban su educación fuera de las horas de clase. La manera de hacer esto posible, y la clase de empleos que da esa oportunidad a los estudiantes que luchan por educarse, será relatado por la señorita Jiménez, quien será escuchada por medio de la Estación W3XAL de la NBC de 9:30 a 9:45 PM. Hora de Verano de Nueva York, el 22 de agosto.

La señorita Jiménez es ya conocida por los oyentes de la Estación W3XAL, quienes la han escuchado en otras interpretaciones de la vida norteamericana. La señorita Jiménez colmó sus brillantes estudios en la Universidad de Columbia, en Nueva York, con el título de Doctora en Filosofía. Es también conocida como conferencista en universidades, clubs rotarianos, y organizaciones femeninas en los Estados Unidos, Panamá, Venezuela, Ecuador y Colombia.

LAS ONDAS ULTRACORTAS EMPLEADAS EN NORTEAMERICA PARA LAS LABORES EDUCATIVAS

Con objeto de proveer «adecuadas facilidades para los servicios de cada ciudad y pueblo de los Estados Unidos», la F.C.C. ha establecido 25 radiocanales de ondas ultracortas, con frecuencias comprendidas entre 41,000 y 42 000 kilociclos por segundo, para programas educativos y no comerciales de diversas estaciones trasmisoras. La potencia de los equipos de trasmisión estará comprendida entre 100 y 1,000 vatios.

Las referidas estaciones están autorizadas para trasmitir lecturas sobre distintos temas educativos directamente a las aulas de escuelas y colegios públicos y programas amenos e instructivos para el público en general.

Un RADIO R.C.A VICTOR DE TODA ONDA POR $75.00

MODELO 85-K

Los programas nacionales y extranjeros; pureza y volumen tonal; selectividad; belleza de mueble; todo se lo ofrece este modelo RCA VICTOR a un precio sensacional, incomparable . . .

HUMARA Y LASTRA, S. EN C. MURALLA 83-85 TELFS. M-1640, M-9095
CIA. CUBANA DE FONÓGRAFOS O'REILLY, 89 TELÉFONO M-1208
UNIVERSAL MUSIC CO. SAN RAFAEL, 10 TELÉFONO M-2932
LA CASA DE LA MÚSICA BELASCOAIN, 22 TELÉFONO U-5458
CASA BARRIÉ O'REILLY, 57 TELF. M-8598

LINTON WELLS, HABLARA HOY DESDE LA HABANA EN EL PROGRAMA DE «LA LLAVE MAGICA RCA VICTOR»

El programa que ofrecerá hoy «La Llave Mágica RCA» puede considerarse de extraordinaria importancia, especialmente para los cubanos, porque, además de originarse en la Opera House de Chicago, presentando la Orquesta Sinfónica Marimba Imperial, dirigida por Clair Omar Musser, con la cooperación de «Vas Family», de Edward Davies, Roy Shield y su orquesta y otros valiosos elementos artísticos tomará parte, hablando desde nuestra capital, por mediación de la Cuban Trasatlantic Radio Corporation y de las facilidades RCA, el distinguido periodista Linton Wells, huésped de la Habana, quien dará a conocer sus impresiones acerca de nuestra vida económica y cultural.

La personalidad de Linton Wells ya es ventajosamente conocida por nuestros lectores, por los datos biográficos que publicamos el domingo último, y por su constante actuación en estas trasmisiones de «La Llave Mágica».

Como de costumbre el programa comenzará a la una de la tarde, y podrá oírse en Cuba retrasmitido por las emisoras nacionales CMQ, COCQ, CMBZ, COBZ, CMX y COCX, por cortesía de los señores Humara y Lastra.

SIGUE AUMENTANDO EN EL EXTRANJERO LA CANTIDAD DE RECEPTORES EN USO

Hemos publicado recientemente en esta misma sección un cuadro donde se registraba, país por país, el aumento de los radioescuchas de Europa en el año 1937. Ese aumento ha continuado en notables proporciones en la mayor parte de las naciones de dicho continente durante los primeros meses de 1938.

En Francia se alcanzó el total de 4.300.000 aparatos en funcionamiento durante el mes de marzo pasado (el 1o. de enero de este año ese total llegaba a 4.163.692) En Polonia se superaron los 900.000 durante el mes de febrero (el total al comenzar el año era de 861.256). En el Estado Libre de Irlanda se había alcanzado un total de 139.534 a fines de febrero, contra 112.192 a principios de año.

También en los otros continentes se han registrado en los últimos meses aumentos considerables. En Argelia, Marruecos y Túnez (Africa Francesa del Norte) se han llegado a superar los 140.000, en conjunto, durante el mes de marzo (se contaban allí 126.369 al comenzar el año) Los Estados Unidos, que es el país diodifusión, tenían 26.428.797 radiorreceptores en funcionamiento al finalizar el año pasado sin incluir cerca de 5.000.000 de aparatos instalados en automóviles (según informó la revista «Radio Retailing»)

Cálculos más recientes hacían ascender a más de 34.000.000 el número total de receptores en la Unión, incluso los equipos de los autovehículos —según «The New York Timse»— cifra que correspondería al mes de marzo último. El total de radiorreceptores de fabricación estadounidense vendidos en el mercado interno de aquel país fué en 1937 de 7.631.267.

A medida que el número de radioescuchas de Gran Bretaña se aproxima al llamado «punto de saturación» el índice de aumento de los por cada 1.000 habitantes, Gran Bretaña es, juntamente con Suecia y Dinamarca, uno de los pocos países del mundo que ha ocupado siempre el primer puesto en materia de radel mundo que cuenta con cerca de mismos disminuye progresivamente.

Como es sabido, con excepción de los Estados Unidos, que posee unos 220 receptores en funcionamiento 200 receptores por cada 1.000 habitantes. Esos países tienen ahora índices de aumento cada vez menores, a causa de no estar ya lejos sus respectivos «puntos de saturación».

Este «punto» de saturación» suele calcularse en el 250 por 1.000, aproximadamente, pues se estima que, término medio puede haber un aparato receptor por cada cuatro personas; quiere decir que en un país donde exista esa proporción de radiorreceptores, todos sus habitantes virtualmente, pueden escuchar trasmisiones.

Gran Bretaña tenía 8.479.500 radiorreceptores en funcionamiento el 31 de diciembre último, contra 7.914.506 el 31 del mismo mes de 1936, lo que da un aumento de 564.9994 en todo el año 1937. La estadística del 31 de marzo pasado arrojaba un total de 8.590.750 receptores, contra 8.127.630 el 31 de marzo del año anterior, con un aumento de 463.120 en los doce meses que corren del 1o. de abril de 1937 al 31 de marzo de 1938. De estas cifras se deduce que en el primer trimestre del año pasado hubo un aumento de 213.124 aparatos, mientras que el aumento registrado durante el mismo trimestre del año actual sólo fué de 111.250.

El parlamento de Canadá nombró hace más de dos años una comisión especial para realizar una investigación completa sobre el problema de la radiodifusión en ese país. Después de dos largos años de estudio de la cuestión dicha comisión ha redactado un informe que contiene muchas apreciaciones instructivas.

En primer lugar, aquella aconseja que el gobierno canadiense, por intermedio del organismo oficial radiodifusor, la Canadian Broadcasting Corporación (CBC) considere a la televisión como un «asunto secundario» para las «trasmisiones familiares» y establezca, además, que el derecho de propalación de estas últimas sea exclusivo de la CBC.

No hay que olvidar, para poder apreciar bien las disposiciones aconsejadas en el informe de la precitada comisión parlamentaria, que todavía existen en Canadá emisoras de carácter privado, cuyo desaparición, sin embargo, será un hecho dentro de un futuro más o menos cercano. El parlamento canadiense ha dispuesto aumentar el valor de la «licencia» anual que deben pagar al fisco las estaciones particulares para poder funcionar.

De acuerdo con las referidas recomendaciones, se dispone que la CBC sólo mantendrá la radiodifusión comercial hasta que hayan sido terminadas las tres últimas estaciones de 50 kilovatios que se hallan en construcción, como parte de los esfuerzos que se están desplegando desde hace cuatro años para reorganizar el «broadcasting» de dicho país. Dos de esas tres nuevas estaciones serán probablemente construídas este año, una en la costa del Atlántico y la otra en la Columbia Canadiense.

En cuanto a las estaciones privadas, que alcanzan actualmente a 72, distribuídas por el amplio territorio de ese gran dominio británico, sólo podrán seguir funcionando con carácter puramente local no permitiéndoseles tener una potencia mayor de 1 kilovatio. Para el desenvolvimiento de ese plan de reorganización de «broadcasting» de Canadá se prevé un gasto global de 3.200.000 dólares hasta el 31 de marzo de 1939, de los cuales 2,700,000 serán obtenidos por el impuesto a los radiorreceptores.

CMX 930 Kcs. y COCX 26.23 Mts.

CASA LAVIN y PASTA GRAVI

MERCEDES PINTO
En su amena charla
Todos los días de 7 a 8 p. m. en
LA ONDA MUSICAL GRAVI

DOMINGO 31 DE JULIO
"LA ONDA MUSICAL GRAVI"
Presenta la Exquisita Cantante Mexicana
LINA D'ACOSTA
y el Tenor
ROBERTO MIRÓ
Acompañados por el Conjunto de Cuerdas del Profesor
VICENTE LANZ

Pasta Gravi
LA REINA DE LAS CREMAS DENTALES

Envíe en seguida los envases de los productos "GRAVI" a Manrique No. 1, Habana, y participe en el Concurso de Blanca Nieve y los Siete Enanitos.

RENE CAÑIZARES EN LOS ESTADOS UNIDOS

Desde hace dos semanas se encuentra viajando por los Estados Unidos, en compañía de su joven y bella esposa, nuestro querido amigo el popular organizador de programas, locutor y periodista señor René Cañizares.

Aunque su viaje es de placer, como merecidas vacaciones después de tres años consecutivos de fuerte labor desde nuestras principales broadcastings, Cañizares aproechará su estancia en la gran Metrópoli para conocer de cerca los adelantos en radio y captar nuevas ideas para sus magníficas trasmisiones nacionales.

«LA HORA EXQUISITA» DE SCHENECTADY

Las emisoras W2XRF y W2XAD de la General Electric de Schenectady, Estados Unidos, anuncian que en el programa «La Hora Exquisita» de agosto 3, trasmisión que es dedicada a los radioyentes de la América Latina todos los miércoles de 7.00 a 8.00 p. m., se verificará el debut por esas estaciones de onda corta del excelente tenor cubano Ramiro Gómez, que acaba de llegar a New York después de una provechosa jira por Argentina, Chile, Perú y Cuba, y del popular dúo cubano de cantantes y guitarristas integrado por las jóvenes Lily Baté y Margot Blanco.

Con estos tres artistas tomará parte en el programa la Orquesta Popular Internacional General Electric bajo la dirección del maestro argentino Terig Tucci.

Emilio Medrano, consagrado por la crítica y los públicos de dos continentes, como cantante y actor de positivo talento, y temperamento artístico inagotable, es actualmente el director de las audiciones «Bacardí», desde cuyo sitial, Medrano ha sabido elevar la categoría de nuestros programas de radio a la de los mejores que nos llegan del extranjero.

PROGRAMAS BRITANICOS PARA LOS PAISES DE LA AMERICA LATINA Y DEL ASIA MUSULMANA

Se están instalando en Daventry, el gran centro radiodifusor británico, dos nuevos trasmisores destinados a completar el servicio de radiodifusión mundial de la BBC (British Broadcasting Corporation). Esos dos nuevos trasmisores serán destinados a la emisión de programas especiales para los países de la América latina y del Asia musulmana.

En dichas trasmisiones se emplearán los idiomas castellano y portugués, para los programas destinados a las naciones latinoamericanas, y el árabe y el turco para los programas irradiados para los países mahometanos del Asia. Se calcula que esos servicios podrán beneficiar a 75 millones de hispanoamericanos, 44 millones de brasileños, 20 millones de asiáticos de habla árabe y 15 millones de habla turca.

Con gran éxito inauguraron ayer, Autrán y S. Carbó el Radio Escenario La Comedia

Ayer tarde y con una atractiva presentación, inauguraron los señores Autrán y Carbó, su nuevo espectáculo Radio Escenario La Comedia, instalado en el Teatro Principal de la Comedia.

Desde el nuevo local, en el que han sido instalados los modernos estudios de la CMCY brindarán amenos programas que podrán ser presenciados por el público.

Felicitamos a Autrán y Carbó, por sus constantes éxitos.

LAS GRANDES ATRACCIONES DE RADIO HOY, DOMINGO, EN EL EXTRANJERO

1.00 p. m. Programa de «La Llave Mágica RCA Victor». (Detalles aparte).

1.15 p. m. Vicente Gómez notable guitarrista. Audible en 15.330 kcs.

2.00 p. m. Orquesta Sinfónica Chautaqua figurando como solista el famoso violinista Mischa Mischakoff y la aplaudida soprano Alice George. Audible en 15.330 kilociclos.

4.00 p. m. Trasmisión desde Buenos Aires a través de la emisora «El Mundo», presentando a Andre Kostelanetz, famoso director de orquesta, y a su esposa, la genial soprano ligero Lily Pons en una audición que estará compuesta por la Orquesta Sinfónica de Buenos Aires y otras grandes atracciones. Este programa es el primero de una serie de tres que ofrecerá Lily Pons. Audible en 6.060 y 15.270 kilociclos.

7.00 p. m. Presentación de Dorothy Lamour, soprano; John Carter, tenor y Edward Bergen, con su popular muñeco Charles McCarthy. 9.530 kilociclos.

7.30 p. m. Concierto desde el Stadium Lewisohn con la Orquesta Sinfónica Filarmónica. Tomarán parte destacados directores de Orquesta y además actuarán como solistas Milton Kay, pianista; Joan Field, violinista. 1080, 1090 y 11.830 kilociclos.

8.30 p. m. Concierto de música de los mejores compositores americanos. Estará a cargo de Frank Munn, tenor; Jean Dickenson, soprano; Arden y Arden, dúo de piano; magnífico coro de voces y otros valiosos elementos artísticos. Audible en 660 y 9.530 kilociclos.

PHILCO
EL RADIO DE mayor ALCANCE, SELECTIVIDAD y POTENCIA
—Ofrece este mes su venta extraordinaria con
★ menor entrada
★ menores pagos mensuales
★ y una mesa Gratis!

52 MODELOS PHILCO DE MESA y GABINETE

COMPAÑIA CUBANA RADIO "PHILCO", S. A.
San Rafael 1-D Jesús del Monte 443 Galiano 42

Sea Experto en RADIO GANE MAS!

EN LAS DIFUSORAS
RADIOMECANICA — COMUNICACIONES
CINE SONORO — TELEVISION, etc.
se necesitan los servicios de los Técnicos competentes, y las oportunidades para independizarse económicamente son muy numerosas en la América Hispana.

ESTUDIE EN SU CASA esta interesante carrera por medio de correspondencia, siguiendo el método ROSENKRANZ, práctico y fácil por excelencia, y en corto tiempo podrá ser de los elegidos a ocupar las brillantes posiciones que se les reservan a nuestros alumnos diplomados.

PIDA ESTE LIBRO GRATIS QUE SERA SU PRIMER PASO AL EXITO

RECIBE ESTE EQUIPO Gratis

ENVIE ESTE CUPON

SR. J. A. ROSENKRANZ, Presidente,
NATIONAL SCHOOLS
4000 SO. FIGUEROA ST., Depto. 51-CL
LOS ANGELES, CALIF., E.U.A.
Mándeme su Libro GRATIS con datos para ganar dinero
Nombre ____
Dirección ____
Población ____
Prov. o Edo. ____ Edad ____ C

M.E.C.D. 2016

El famoso
Refrigerador
APEX

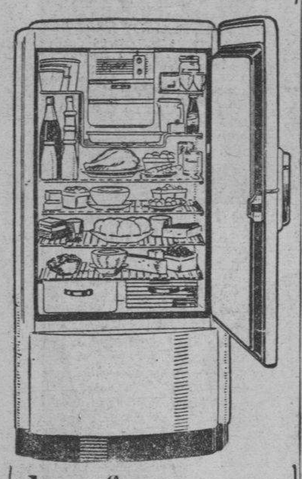

le ofrece:

- elegantes y modernísimos gabinetes
- eficiente servicio y
- bajo costo de operación.

VEALO Y COMPARE

Distribuidores:

LA CASA
RUISANCHEZ

Angeles y Estrella. M-2024

Se solicitan agentes vendedores.

Por fin no habrá manifestaciones, una en pro y otra en contra de la interpretación dada al decreto 798 en su artículo 27, que no les digo a ustedes lo que dice porque aquí nadie hace caso de lo que dice nadie, aunque sea una ley.

Ello es que unos obreros iban a celebrar una manifestación, «por que sí»; y otros la iban a celebrar «porque no».

Y ahora vienen las autoridades y no permiten ninguna «porsia».

Dicen las Autoridades que «para evitar posibles choques».

Será que iban a acudir los guagüeros.

Chifones, georgettes, crepés acetate de color entero y estampados, tafetán labrado, sedas frías, warándoles, todo lo que hace perder la cabeza a los feos, porque hace atractivas a las bellas, lo tiene el «Almacén Martínez» de Muralla 74, esquina a Villegas que la debían de haber puesto como a la «Petenera»: «La perdición de los hombres».

Varios industriales de la leche fueron a ver al Comandante Mariné y le entregaron una exposición pidiendo que se les solucione su problema mediante un organismo que sustituya a la Comisión Técnica de la Leche, que sólo mira el asunto desde el punto de vista sanitario y no industrial.

Y todo porque, según dicen, no cobran buenos precios, seguramente a causa de la escasez. Sí, porque, como hace tiempo sufrimos tan terrible falta de agua...

Por cierto que no sé cómo se las arreglará «Armada» para dar, por cinco «kilos» (precio de propaganda) su famoso y rico batido «Nao Capitana», que se compone de leche más pura que Doña Inés de Ulloa, malta, y el famoso chocolate que da nombre al batido, «Nao Capitana». Y ha tenido tal éxito que bien se puede decir que «Armada» es un lechero.

Bueno: Ahora resulta que las latas de aceite «Balcells» (que ni es «Balcells» ni es aceite, por lo menos de oliva) se hacían en Regla, aunque la sanidad ha intervenido precisamente por no estar el asunto muy en regla.

Y van a analizar el aceite a ver si tiene los grados de acidez que exigen las disposiciones sanitarias, pero lo que hay que ver es: si es de oliva (que no lo es); si procede de España (que no procede). Y si no procede, sí procede a meter en la cárcel a los burladores de la buena fe pública que han venido echando a perder su estómago en aras de la confianza en la marca.

Bien: ya se fué «Don Julio, el mes de «El Encanto», pero no se llevó «El Encanto», como es natural. Y como durante estos días, aún tardarán en desaparecer los precios que dejó la locura del viejo «Don Julio», las señoras harán bien aprovechándose del «revolico». Pues si se fué «el mes de «El Encanto», queda el encanto del mes.

De modo que la fábrica de aceite «Balcells» estaba en Regla. Y los estómagos, desarreglados.

Y si resulta que las latas eran criollas, y el aceite era italiano, ¿qué tenía de español el tal aceite, eh?

El vendedor que, «¡es de España!»

«Partagás», y nada más.

Es la frase que debe usted decir cuando alguien trate de «aflojarle» un tabaco más anónimo que el aceite «Balcells» (¡ que es una cosa que no tiene nombre!) Porque le dan a usted un tabaco que no sea «Partagás» y a lo mejor es de «a kilo» y, naturalmente, le cae pesao.

Al Maestro Gonzalo Roig le han rendido un merecido homenaje en la Agrupación Artística Gallega «descubriendo un retrato suyo», según nos anuncian los reporteros, cosa que me parece de una gran importancia histórica si el retrato es el mismo que se publica.

Sí; porque es un descubrimiento de la época de Colón (y que perdone el maestro músico esta nota discordante).

Señora: evite las «combinaciones» de su marido, que a lo mejor no se va de casa por sus «combinaciones», sino por las de alguna lagartona. Y, contra ese peligro, no tiene usted más que usar sus combinaciones. Sobre todo, si las adorna con los encajes suizos bordados del Almacén Martínez» de Muralla 74 a esquina a Villegas.

Ya no hay en el Bosque de la Habana, sitio destinado a las memorias en el Parque del Recuerdo, donde plantar más árboles, porque se han «memoriado» más de dos mil personas con otros tanto árboles.

Y nos parecen los recuerdos más duraderos, porque a uno no se le olvida, jamás, cuando le plantan un palo, sea en el bosque sea en la cabeza.

El batido «Nao Capitana» que se ha puesto de moda, bien frío y mejor caliente (al baño de María) puede tomarse en el desayuno, para merienda, o por cena. Y, en general, a cualquier hora que sienta uno debilidad, porque vigoriza. O sea, que lo puede uno tomar cuando le dé la gana (vulgo, apetito).

Ahora resulta que el Fiscal se ha enterado de que en las Elecciones de marzo, hubo irregularidades y pide los procesamientos por centenares, entre miembros de mesa, Presidentes y Secretarios.

Porque es que parece que todos eran sastres, pues se dedicaron con gran entusiasmo y alegría a la fabricación de «forros».

Y al ver tantos «forros» el Fiscal se habrá dicho: «aquí hay tela donde cortar».

Y la hay. Por eso las elecciones de marzo, fueron de-sastre.

Las medias, señora, son prendas que cuida toda dama de buen gusto porque las otras se las miran por ver las medidas; y los caballeros, por verlas enteras. Y «El Encanto» está vendiendo las legítimas «Gotham» a precios inverosímiles. Son unas medias «hasta allí», como suele decirse en supremo elogio.

Juan Parrillo arrojó a la basura, despectivamente, una cajita de cartón y los basureros recogieron la lata y llevaron al vertedero su contenido, bien ajenos a que, entre los desperdicios y barreduras, iba un brillante tan gordo, que parece una «bola», porque dicen que vale mil doscientos pesos.

Y Juan está desconsolado porque el mismo echó el solitario a la basura. Y no quiere ver a nadie.

Y ahora, el solitario es él.

Cuando le quieran «colocar» el tango que dice: «Fume compadre, fume y charlemos» diga usted con gesto amable que no; que usted no fuma otra cosa que tabacos «Partagás», y nada más. Y tangos, no se fuma ninguno. Porque sí, además del tango, le soplan un tabaco malo, le dejan aviado. Y antes de que lo avíen, váyase volando.

Tengan ustedes en cuenta que hoy es domingo y no deben llamar por teléfono a nuestra Administración para que Aristigueta les visite a los efectos de las propagandas en las «CARCAJADAS», porque los domingos Aristigueta descansa, como descansó el Señor cuando hizo el Mundo, y como descansan todos los señores aunque no hayan hecho nada en el Mundo.

Así que: «good by, my dear», que decimos los turistas en Miami Beach.

JOTA ARIS.

ENTREGA LA ALCALDIA EL PREMIO EN METALICO OBTENIDO POR EL CANTOR DEL PALACIO MUNICIPAL

El premio lo ganó el poeta Angel I. Augier, en el concurso que se convocó al efecto. Aprobado un crédito de $3,900 para los gastos de la delegación que asistirá a un Congreso

El alcalde de La Habana, doctor Antonio Beruff Mendieta, sancionó ayer un Decreto por el que ordena que se cumplimente lo dispuesto en su resolución de 11 de agosto del año anterior, mediante la cual se convocó por la Municipalidad a un concurso poético para premiar la mejor composición dedicada al patio del Palacio Municipal con objeto de grabarla en una tarja de bronce que se colocaría allí mismo.

En consecuencia, el poeta laureado en esa ocasión, que lo fué el señor Angel I. Augier, figura de verdadero relieve en las letras nacionales, recibirá el próximo lunes el premio en metálico de cincuenta pesos, m. o., que obtuviera con su bellísima composición titulada: A la luz de tu sombra conmovida» e inmediatamente el señor historiador de la Ciudad, doctor Emilio Roig de Leuchsenring hará las gestiones necesarias para que se grabe y coloque la tarja en cuestión.

Con verdadera satisfacción nos referimos, pues, al expresado Decreto, que dejará en el patio del antiguo Palacio de los Capitanes Generales una nota de espiritualidad muy propia para exaltar los arrestos culturales de la actual Administración Municipal.

Una breve sesión en el Ayuntamiento

Bajo la presidencia de su popular presidente, señor Francisco Rivero San Román, celebró ayer, a las diez de la mañana, una rápida sesión extraordinaria el Ayuntamiento de La Habana.

Veintiún señores concejales respondieron al pase de lista e inmediatamente fué aprobado por unanimidad el Mensaje del señor alcalde interesando un crédito de 3,900 pesos con destino a los gastos de viaje y estancia en Ciudad México de los delegados municipales que han de concurrir al XVI Congreso de Planificación y de la Habitación señalado allí para el 14 del venidero mes de agosto. Esta medida ratifica el espíritu progresista alerta de la Municipalidad, ya que mientras la Secretaría de Obras Pública, más afecta que ella por la índole del Congreso, no enviará representación alguna, la Ciudad de La Habana se hará representar por siete técnicos en la materia.

Después, se aprobó asimismo conceder la Medalla de La Habana, de oro y con diploma, a los señores Miguel Gabriel y Angel Cambó, por su constante labor a beneficio del desarrollo artístico de la juventud de esta capital.

Finalmente, el Consistorio aceptó el movimiento de personal efectuado en julio primero en sus oficinas para acoplar la empleomanía a la nueva plantilla y con cuya circunstancia, se beneficiaron muchos viejos y probos funcionarios de la Secretaría del Ayuntamiento, que fueron ascendidos de categoría.

Los pagos al personal

Confirmando nuestra información anterior, se iniciaron ayer los pagos de sus sueldos del actual mes de julio a los empleados municipales, cursándose las nóminas que a continuación se expresan, y que importaron en total la suma de $147,240.40, detalladas en esta forma:

A los concejales: $10,800; gastos de representación: $550.00; alcalde municipal: $375.00; Jefatura de Despacho: $690.00; personal a las órdenes del alcalde $450.00; una nominilla de $100.00; Secretaría de la Administración: $2,750; servidumbre: $2,908; depósito municipal: $300.00; nominilla de Corral del Concejo $45.00.

Departamento de Contaduría: $4,560; Tesorería: $3,508; recaudaciones especiales: $255.00; sillas en Paseos: $60.00; Consultoría: $1,458.30; Administración de Impuestos $12,376.84; Gobernación: $3,465.33; Matadero de Luyanó: $335.00; Matadero Swift Co.. $225.00; Mercado Unico: $220.00; Matadero Industrial: $280.00; Mercado de Colón: $405.00; Bomberos, grupo 1, plana mayor: $1,440; grupo 2: $4,530; grupo 3: $5,440; y grupo número 4: $885.00.

Departamento de Sanidad, Casas de Socorro: $7,323.66; Hospital de Maternidad: $6,331.66; asistencia domiciliaria: $5,093.35; Jefatura: $1,986.66; servicio forense: $3,040; Instituto Albarrán $1,500; servicio de Higiene Infantil: $965.00; Dispensario Antituberculoso: $905.00; Banda de Música: $4,080; Jefatura de Espectáculos $2,325 Biblioteca: $888.32; escuela Romualdo de la Cuesta: $455.00; campo deportivo Víctor Muñoz: $155.00; primer Congreso Panamericano de Municipios: $199.02; gratificación a profesores de la Banda: $45.00; Asilo Nocturno: $270.00; Jefatura del mismo: 360.00; personal temporero balneario Infantil: $1,164; una nominilla del balneario: $45.00; y otra nómina por $395.00.

Departamento de Turismo: $590.00; del Acueducto, Sección de Contabilidad: $1,365; Sección de Apremios: $2,140; compras de materiales y transporte: $1,845; recaudación: $1,300; Administración: $1,220; conserjería: 850 pesos; Jefatura de Despacho: $720.00; nominillas: $200.00; y otra nominilla: $90.00; Departamento de Fomento: $6,221.57; Pesas y Medidas $100.00; jornales del Acueducto: $5,847.04; almacén y depósito municipal: $120.00; Sección de Altas y Bajas del Acueducto: $2,355; una nominilla de Fomento: $13.33; hospital Freyre de Andrade: $13,950.33; Infancia: $9,556.66; Previsión Social: $190.00; Bolsa del Trabajo: $890.00; Jornales de la Secretaría de Administración: $665.95; y otra nominilla por $28.25.

Desea comprar en Cuba arcilla una firma americana

Con dicho objeto ha pedido informes de la Secretaría de Agricultura para esa finalidad

En las oficinas de la Secretaría de la Secretaría de Agricultura se han recibido escritos de una casa comercial, radicada en New York, interesando informes para adquirir en Cuba arcilla refractaria de baja calidad, pero con pequeño contenido de hierro para uso de los fabricantes de papel de los Estados Unidos, industria ésta que requiere unas seiscientas mil toneladas anuales de ese material.

La expresada firma informa que pagaría esa arcilla en su estado natural, a razón de seis a ocho pesos la tonelada, en el puerto de embarque, mediante análisis completo y con la garantía de existir bastante cantidad para las entregas sucesivas. Igualmente se interesa por arcilla de buena calidad, para cerámica fina y la cotiza a razón de veinte a veinte y cinco pesos la tonelada en el puerto de emarque, con los mismos requisitos o sea el análisis previo y la garantía de que existe cantidad bastante en el yacimiento.

Llegaron las piñas a los mercados europeos

Un cablegrama del señor Pedro Machado, Jefe del Negociado de Información Extranjera de la Secretaría de Agricultura, ha recibido el ingeniero López Castro en el que se le da cuenta de haber llegado al puerto de Liverpool, Inglaterra, el vapor Aconcagua, conduciendo bultos de piñas y aguacates de Cuba.

Los frutos referidos llegaron en perfectas condiciones, esperándose obtengan pronto un buen mercado.

Títulos expedidos

Han sido expedidos títulos para marcar ganado a favor de los señores Mario Marcos, Juan Pérez Castillo, Esteban Calarza, Eulalio Cabarrocas, José García, Luis Martínez, Manuel Hernández, Martín Rubio, Fernando Eliza, Ricardo Polanco, José Tamayo, José M. Pérez, Guillermo Rodríguez, Luis Saumell, Eladio Guerrero, Ramón Yero, Jesús Estrada, Manuel Terga, Manuel Olivera, Manuel Ramírez, Eloína Serrano, Antonio Morán Miranda, José L. Castro y Antonio Savín.

LOS ALUMNOS DE ARTES Y OFICIOS CELEBRARAN UNA HERMOSA FIESTA CULTURAL

Los alumnos de la Escuela Superior de Artes y Oficios de la Habana, siempre entusiastas, tendrán un momento de confraternidad y regocijo con objeto de dar por terminado el curso.

Será un acto cultural, cuyo programa, felizmente interpretado por los propios alumnos, consta de variados números de poesías, canto y comedias, a más de disertaciones de personas elocuentes sobre problemas de gran interés.

Se harán entregas de premios y se sortearán entre los asistentes valiosos regalos.

La Sección Femenina de la Federación de Estudiantes Técnicos invita, haciendo saber que no es requisito la presentación de invitación alguna, la entrada será absolutamente libre.

Interesante programa confeccionado para la Convención Internacional de los Caballeros de Colón en los E .U.

Tendrá efecto en Cincinnati del 14 al 18 de Agosto. Se celebrarán diversos festejos que se alternarán con las sesiones. Asistirá una nutrida representación de Cuba

Ha sido acordado ya el programa de la Quincuagésima sexta Convención Suprema Internacional de la Orden de Caballeros de Colón, la que se celebrará en Cincinnati, Ohio, los días 14, 15, 16, 17 y 18 de agosto entrante.

Dicho programa es como sigue:

Domingo, 14 de agosto. Institución del nuevo Consejo Western Hill. Comunión y desayuno. Parada por Westwood y Cheviot hasta el Ayuntamiento, donde se ejemplificarán los Grados de la Orden. 3.00 P. M. Sesión de la Junta Suprema de Directores. Inscripción de los delegados y visitantes.

Lunes 15 de agosto. 9.00 A. M. Continuación de la inscripción de los delegados y visitantes. 10.00 A. M. Nueva sesión de la Junta Suprema de Directores. 9.00 P. M., Recepción y baile en honor de los delegados.

Martes, 16 de agosto. 10.00 A. M. Misa en la Catedral de San Pedro. Celebrante, Excmo. y Rvmo. Sr. John T. McNicholas, O. P. Arzobispo de Cincinnati. Sermón por el Arzobispo McNicholas. 11.00 A. M. Apertura formal de la Convención. 1.00 P. M. Sesión del Consejo Supremo. 2.00 P. M. Paseo para los visitantes. 7.30 P. M. Banquete de gala, seguido del Baile de la Convención. Oradores para el banquete: Hon. Joseph Scott, Exdiputado de Estado de California; Hon. Bennett C. Clark, Senador por Missouri, y Martín H. Carmody, Caballero Supremo de la Orden de Caballeros de Colón.

Miércoles, 17 de agosto. 10.00 A. M. Sesión del Consejo Supremo. 1.00 P. M. Receso y lunch en honor de las damas. 2.00 P. M. Sesión del Consejo Supremo y visita a las tiendas y paseo para los visitantes. 9.00 P. M. Entretenimiento y baile.

Jueves, 18 de agosto. 10.00 A. M. Sesión de clausura de la Convención. La representación oficial del Estado de Cuba, de la Orden, la llevarán el Diputado de Estado, doctor Aurelio J. Villaverde, y el Secretario de Estado de la misma, señor Pedro A. Vidal. Con la representación oficial irá un numeroso grupo, integrando una excursión especial que visitará también las ciudades de Miami, Jacksonville, Cleveland, Búffalo, Niágara, New York y Washington.

Próximas a cerrarse las inscripciones, pueden aún pedirse folletos e informes a los Caballeros de Colón, Galiano 212, altos, entre Concordia y Virtudes, o a The American Express Company, bajos del Centro Gallego, por San José.

En el Parque de la Recordación

Por invitación del Hon. Sr. Presidente de la República, el Consejo de San Agustín No. 1390 de la Orden de Caballeros de Colón, ha donado al Parque de la Recordación, en el Bosque de la Habana, un bello ejemplar de ceiba, árbol que fué sembrado en el solemne acto celebrado en la mañana del domingo ppdo. en el citado parque y en memoria de los miembros fallecidos del Consejo.

En representación del Consejo concurrieron: el Gran Caballero Delegado, Sr. Oscar G. Abello, y el Exgran Caballero, Sr. Antonio Alegría.

Sellos para las misiones

Con destino a las misiones católicas en el extranjero, el Director de Actividades Religiosas del Consejo, Sr. Juan Curantallot, ha recibdio paquetes de sellos usados de correos, remitidos por el Sr. Fernando Arrojas, Sr. Magín Font y Sra. Rosario Casanova Vda. de Alonso.

Próxima Junta

El próximo martes, día 2 de agosto, a las 9 p. m. y en su local social celebrará junta ordinaria el Consejo San Agustín No. 1390 de la Orden de Caballeros de Colón. Cita a los miembros del mismo el Secretario de Actas, Dr. Saul Sáenz de Cala-

Deploran que fuera suspendido el gran desfile de obreros

Dicen los organizadores que el Gobierno habría visto en él su completo apoliticismo

El obrero tranviario, Edelberto Pérez Rubio, Presidente de la Asociación de Motoristas y Conductores de la Havana Electric y del Comité Organizador de la manifestación que debía celebrarse hoy, deplora que no se hayya concedido permiso para la misma, con lo que el Gobierno hubiera podido comprobar que la mayor parte de los obreros son contrarios a toda tendencia política que menoscabe la integridad de las instituciones patrias y, por consiguiente, opuestos a los elementos que han aprovechado el momento de discutirse los efectos del Artículo 27 del Decreto 798, para hacer ostentación de su política izquierdista.

Sostiene el señor Pérez Rubio, que los obreros que están frente a la interpretación dada por la Secretaría del Trabajo a dicho artículo, mantienen ideologías políticas contrarias al actual estatus político del Gobierno y que, más que obreros, son políticos, importándoles poco o nada los intereses de las clases obreras que dicen representar; y, por último, que los actuales dirigentes de esos obreros, no son tales obreros y sí elementos extraños a las colectividades obreras, muchos de los cuales, subvencionados por el Partido Comunista de Moscú, sirven sus intereses personales, fomentando el descontento entre las clases trabajadoras e incitando a estados de rebeldía, con lo cual no están conformes los obreros netamente cubanos, que sienten como cubanos y desean el engrandecimiento de la Patria por métodos cubanos y el mejoramiento colectivo de las clases pobres, dentro de un marco de orden, de justicia y de plena democracia.

HURTO DE AGUACATES

Denunció a la policía Antonio Almeida Alfonso, vecino del Reparto Los Pinos, que del patio de su domicilio le habían hurtado de una mata cien aguacates, estimándose perjudicado en la suma de cinco pesos.

NOTAS DE 'EL ENCANTO'

«ALMA ESCLAVA»

«Alma Esclava», el comentado volumen de poemas en prosa de la exquisita escritora Natacha D'Angelo, acaba de ser puesto a la venta en nuestra Sección de Libros y Revistas, al precio de un peso el ejemplar. No correspondiéndonos a nosotros hacer el elogio de este maravilloso libro, transcribimos el juicio que le merece a la gran poetisa chilena Gabriela Mistral, que dice de «Alma Esclava» que «es una cura vital y una cascada de emotividad». Los más finos talentos de nuestra América se han expresado en tonos igualmente elogiosos de esta fina obra de espiritualidad que nos regala la emoción poética de Natacha D'Angelo.

El Encanto

Oferta Especial en el
Salón de Belleza

Permanentes Croquignol
DURADENE:

rebajados de 7.00, a

4.00

El SALON DE BELLEZA tiene el honor de anunciar a su distinguida clientela una interesantísima oferta para el mes de Agosto: El maravilloso permanente Croquignol DURADENE, que vale 7.00 se hará ahora por sólo 4.00. Como se trata de una oportunidad excepcional ofrecida como un obsequio a las distinguidas favorecedoras de nuestro Salón de Belleza, es conveniente que usted solicite anticipadamente su turno por el teléfono A-6733.

QUINTO PISO

El Encanto

¡LA NOTICIA DE AGOSTO!

Su conveniencia coincide con la nuestra: Lo que usted necesita comprar ahora es precisamente lo que nosotros necesitamos liquidar a costo de cualquier sacrificio en los precios.

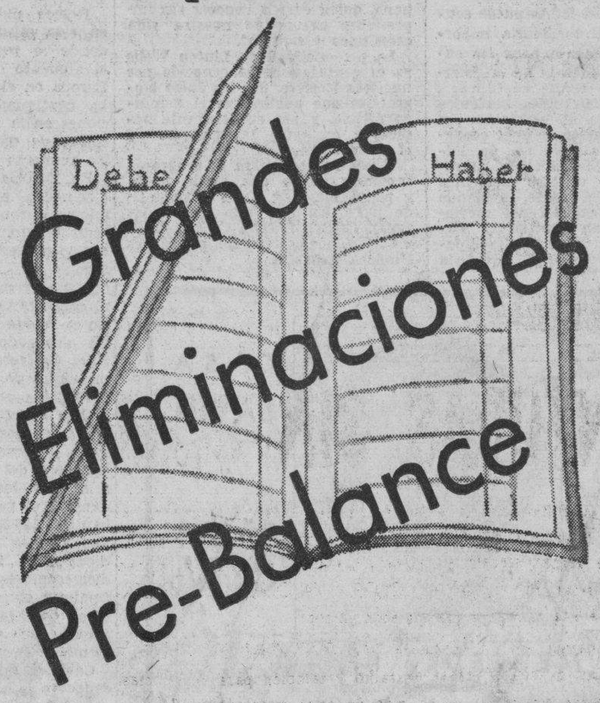

El verano, que para usted y para la moda dura aún largos meses, se termina ahora para nosotros: el día del Balance. **"EL ENCANTO" NECESITA LLEGAR A ESE DIA SIN NINGUN ARTICULO DE VERANO.**

Por eso liquidamos, a precios bajísimos, innumerables artículos magníficos, de los que quedan sólo cantidades limitadas. Estos artículos se agotarán en seguida, porque valen para el público —y para nosotros— mucho más del precio que marcan.

Pero para el público es un excelente negocio adquirirlos ahora a precios tan bajos. Ypara nosotros es también un negocio excelente no llevarlos al Balance.

Solicite estos artículos en cada uno de nuestros 50 Departamentos. ¡Compare el precio que marcan con el que realmente valen y verá que le conviene comprar ahora para largo tiempo!

El Encanto

M.E.C.D. 2016

9A SECCION 2

TELEFONOS: Dirección . . . . M-2856 Jefe de Redacción M-1287 Sección de Sports. M-7912

DIARIO DE LA MARINA

TELEFONOS: Quejas . . . . . M-7911 A. Clasificados . . M-7915

9A SECCION 2

AÑO CVI — ACOGIDO A LA FRANQUICIA POSTAL — LA HABANA, DOMINGO, 31 DE JULIO DE 1938 — EL PERIODICO MAS ANTIGUO DE CUBA — PAGINA DIECISIETE

EN MEDIO DEL TRONAR DE LOS CAÑONES LA SRA. DE MENDEZ VIGO HIZO ENTREGA DE UN GUION DE COMBATE A LA ARTILLERIA DEL FRENTE MAS AVANZADO

LOS 40 SANATORIOS ANTITUBERCULOS DE LA ESPAÑA NACIONAL ADMITEN 5,000 ENFERMOS

El ministro de Orden Público, general Martínez Anido, inauguró otro gran sanatorio-enfermería en Dos Hermanas

Fué ensalzada la obra que con tanto entusiasmo realiza el Generalísimo para resolver este triste problema de España, en la que le secunda el General Queipo de Llanc

SEVILLA, julio 30. (SE.)—El ministro de Orden Público, acompañado del general Queipo de Llano y otras personalidades y numerosos médicos, se dirigió al inmediato pueblo de Dos Hermanas con el fin de inaugurar un magnífico Sanatorio-Enfermería de nueva creación del Patronato Nacional Antituberculoso.

El pueblo en masa, que esperaba al ministro y a su comitiva, les hizo objeto de delirantes ovaciones.

Se procedió en seguida a la inauguración del magnífico Sanatorio-Enfermería, que se ha instalado en un gran chalet, rodeado de palmeras y huertas.

Previa celebración de una misa, en la que ofició el vicario general del Arzobispado, que bendijo el edificio, en el que está instalado el Sanatorio con todos los adelantos modernos y con cabida para 110 enfermos, el ministro y su séquito recorrieron todas las dependencias, de las que hicieron grandes elogios.

Primeramente hizo uso de la palabra el doctor Matilla, quien entre grandes aplausos dijo que la inauguración había podido efectuarse gracias al apoyo que el ministro de Orden Público dedica a la obra del Patronato.

Se refirió al gran número de tuberculosos que existen, ensalzando el cariño con que el ministro de Orden Público se dedica a resolver este problema.

Tuvo palabras de elogio para el general Queipo de Llano, que ha trabajado y trabaja para resolver el gran problema de la tuberculosis.

Finalmente habló el general Martínez Anido, diciendo que se debe al Generalísimo la obra que está desarrollando el Patronato Nacional, que se preocupa de atender constantemente a la curación de los enfermos tuberculosos.

Agregó que la España Nacional cuenta con cuarenta edificios para combatir esa terrible enfermedad, entre ellos algunos que son verdaderos palacios y en cuyo conjunto pueden recibir asistencia unos 8.000 enfermos.

Se mostró satisfecho de la obra realizada hasta ahora, aunque todavía no ha llegado a su total desarrollo y afirmó que se desarrollarán esta clase de Sanatorios-Enfermerías hasta colocarlos a la altura de los más modernos.

Dijo que sólo quedan por inaugurar cuatro o cinco y que espera que todos le ayuden para dar realidad a este deseo.

Terminó con palabras de elogio al general Queipo de Llano, por la labor social que realiza en Sevilla.

Acto seguido el general Martínez Anido y su séquito se trasladaron al Sanatorio de Tomillar, cercano al anterior y en el que hay instaladas 75 camas.

Recorrieron con el personal facultativo los distintos departamentos.

Después se emprendió el regreso a Sevilla y al pasar de nuevo por Dos Hermanas el público q. les esperaba les hizo objeto de una nueva ovación.

El ministro de Orden Público visitó por la tarde San Lázaro, magnífica obra de la Gestora provincial antiguo hospital de ese nombre en de Sevilla, que ha transformado el un Sanatorio moderno.

El general conversó con las enfermeras y tuvo palabras de encomio para el director del establecimiento y para la Gestora.

Fueron agasajadas a la usanza mora las personalidades marroquíes que han visitado la España nacionalista

Por la Policía francesa y a petición formulada por el Cónsul de la España roja, fué detenido un Teniente de la fugitiva brigada 43 que huyera con los fondos de aquélla

CASTELLON, julio 30. (SE).—En uno de los lugares más avanzados de este frente ha tenido lugar la entrega del guión de combate que doña Victoria Harris de Méndez Vigo ha donado a una de las baterías de artillería que aquí están destacadas.

Precedió a la ceremonia de la entrega la celebración de una misa de campaña que las fuerzas y los invitados —entre los que figuraban don Antonio Goicoechea y el embajador de la España nacional en el Japón, señor Méndez Vigo—escucharon, bajo el tronar del cañón.

A continuación se verificó la entrega del banderín, con la mayor solemnidad, pronunciando breves frases la señora de Méndez Vigo, haciendo asimismo uso de la palabra, a instancia de los reunidos, el señor Goicoechea que dirigió una arenga plena de exaltación patriótica.

Un fenómeno sísmico en Granada

GRANADA, julio 30. (SE).—En la provincia de Granada se ha registrado un movimiento sísmico.

Los sismógrafos del Observatorio de La Cartuja lo registraron a las diez horas, seis minutos y cincuenta segundos.

El temblor se sintió en la sierra Elvira y en los pueblos cercanos a la capital.

No ha habido que lamentar daños.

Se había fugado con más de 100,000 pesetas

PARIS, julio 30. (SE).—Se ha sabido que el cónsul de la España roja en Tarbes, denunció un teniente de la 43 División roja refugiado en Francia, que huyó con la caja del regimiento conteniendo más de 100.000 pesetas.

El teniente fué detenido hoy por la Policía francesa y puesto a disposición del Tribunal.

Personalidades moras en Burgos

BURGOS, julio 30. (SE).—Después de visitar los frentes de Huesca, Lérida, Vinaroz y Castellón, donde presenciaron la conquista de Burriana por el Ejército nacional, han llegado a esta capital, procedentes de Zaragoza, el caid Amar, el caid de Beni Said, Sidi Bari Bacaidi.

Las personalidades marroquíes estuvieron en el palacio de la sexta División militar, donde fueron obsequiados con un té a la usanza mora.

Al mediodía cumplimentaron al ministro de Asuntos Exteriores, conde de Jordana, con el que celebraron una cordial entrevista.

Luego se trasladaron a la Jefatura nacional de Marruecos y Colonias.

En nombre de la ciudad les visitó el alcalde de Burgos, don Manuel Cuesta, para darles la bienvenida.

Las ilustres personalidades se proponen ir a Salamanca y visitar luego el frente de Madrid. Luego irán a Sevilla.

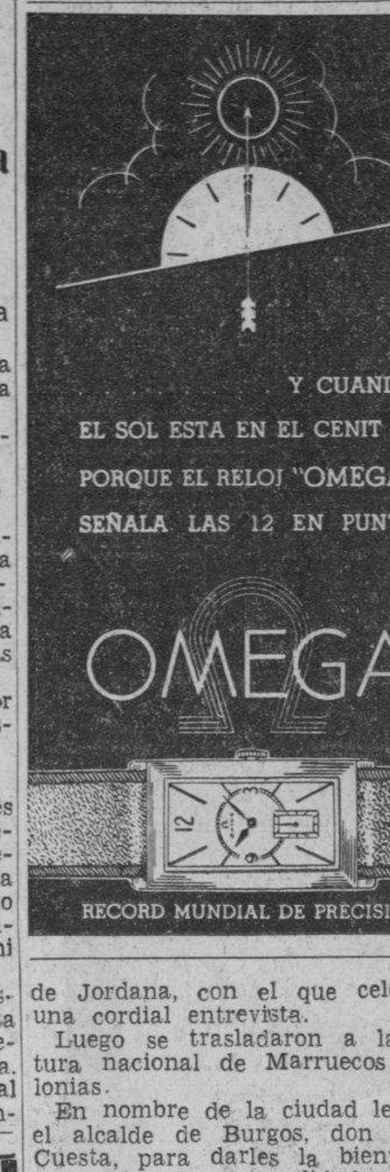

$100,000 para Ud. con sólo $17 el entero
Juegue, pues, para el EXTRAORDINARIO DE AGOSTO 3 y no olvide que el premio es seguro
si es de LA DICHOSA
Enviamos a vuelta de correo todo pedido que se nos haga.
PRECIOS ESPECIALES A REVENDEDORES.
Compañía Central OBISPO Y COMPOSTELA. TELF. A-6770 - APARTADO 748 - Habana.

DINERO
sobre alhajas
Prendas de Ocasión a precios sin competencia.
LA REGENTE
Neptuno y Amistad.

Compre mañana el NOTICIERO DEL LUNES, que es un periódico bien informado y veraz, que adelanta varias horas las últimas noticias y aparece a la misma hora matinal que DIARIO DE LA MARINA.

...Y OTRA CARTA DEL SR. GORDON ORDAS.—De nuestro redactor señor C. CABAL, léase en la página VEINTIUNA de esta edición

CRONICA DE BURGOS

ROMA PRESENTA SUS CREDENCIALES EN BURGOS

BURGOS. — En esta vieja ciudad castellana, orgullo de los mejores tiempos de la Historia de España, ha presentado hoy sus Cartas credenciales el enviado de S. S. Pío XI. El General Franco, Generalísimo en la Guerra y Caudillo en la Paz, ha recibido el mensaje que de Roma traía el nuevo Nuncio, Monseñor Cicognani. Burgos todo, con sus monumentos que nos hablan de Hechos y Armas, con sus recuerdos de fundada grandeza y con su nuevo vivir en el Nuevo Estado, se ha sumado a este acto trascendental, que figurará en las páginas de la Nueva Historia.

De mañana, al lado de las viejas piedras de los antiguos edificios, figuraban los colores de las banderas victoriosas. Hoy, toda la ciudad ha sido un ascua, encendida por colgaduras. El tono severo y grave que este acto necesitaba, lo daba ya la ciudad. Las calles por donde había de pasar el cortejo habían sido enarenadas, trazando así la vía del recorrido. La presentación de Credenciales se celebró en el Palacio de la Capitanía, en el salón mismo en donde se confirieron plenos poderes al General Franco, en el principio del Movimiento Nacional.

Cerca de las 11 y media de la mañana, el General Franco cruzó la ciudad precedido y seguido de la Caballería mora, su escolta en los grandes actos. Los jinetes marroquíes galopaban rápidos, con las lanzas enhiestas y las banderas desplegadas, pegados materialmente al coche en que marchaba el Jefe del Estado. Miles y miles de personas bordeaban la carrera y prorrumpían en aplausos y exclamaciones ante la figura del Caudillo, el General Franco. El cortejo del Nuncio de Su Santidad, también Caballería en traje de gala, aunque no del Ejército marroquí, fué no menos brillante y vistoso.

Los discursos pronunciadaos exponen con toda claridad el pensamiento del Vaticano en relación con España y el de España en la universalidad del Catolicismo. Mons. Cicognani dijo: «...Al presentaros, excelentísimo señor, las Cartas Credenciales, se agolpan en mis pensamientos las grandes y nobles tradiciones de España, su inmensa aportación al progreso de la civilización del mundo, su historia caballerosa y heroica y en fin sus luchas por la Fe católica, de la que fué en todo tiempo baluarte firme, paladín invicto y propagadora decidida y generosa. Veinte Repúblicas se enorgullecen con la madre España; veinte Repúblicas con vuestra armoniosa lengua castellana en cuyas vibraciones palpitan los más nobles sentimientos y fulguran las ideas más confortadoras del espíritu; veinte Repúblicas en las que florece, gracias a España, la Fe cristiana y católica...»

Mons. Cicognani es una de las más relevantes figuras diplomáticas de Roma. Hace años fué secretario de la Nunciatura de Madrid. Posteriormente ejerció el cargo de Nuncio en América del Sur, ostentando igual alto empleo en Austria hasta hace pocos meses. Hombre sabio y experto, ha seguido diciendo: «...Al iniciar mi misión no puedo menos de recordar, excelentísimo señor, que hace veinte años tuve la suerte, en calidad de secretario de la Nunciatura de España, de ver de cerca y de sentir y vivir las grandezas de vuestra Patria querida; y que más tarde, enviado a dos Repúblicas sudamericanas, pude compulsar directamente y por eso mismo justipreciar y aplaudir la obra maravillosa de España en el Continente Americano».

Su Excelencia, el General Franco ha contestado: «Nada más grato para mí y para la España Nacional entera, que recibir de vuestras manos las cartas que os acreditan en esta nación tan sincera y tan profundamente católica, como Nuncio Apostólico de la Augusta Santidad de Pío XI, Vicario de Cristo en la tierra y Padre común de los fieles». Luego ha dicho: «Pero España también ha sido misionera, y como oportuna y elocuentemente lo ha señalado vuestra Excelencia Reverendísima, hay 20 naciones independientes, pero vinculadas a España por lazos de origen, que llenan todo un Continente, que son la más firme esperanza de la continuidad de nuestra cultura y que confiesan y alaban a Dios en nuestro idioma».

A este acto asistieron las más altas personalidades de España: los Generales de los Ejércitos, los Ministros del Gobierno de la nación, el Cardenal Gomá, la Junta Política del Partido, las primeras representaciones de la Armada y del Aire. Fuera, fuerzas del Ejército y Cuerpos auxiliares. Las bandas de música tocaron los Himnos del Vaticano y de España y los soldados presentaron armas.

Burgos, la vieja ciudad de Castilla, la Cabeza de Castilla, pueblo de realeza en donde los Reyes Isabel y Fernando recibieron los presentes que Colón trajo a la Madre Patria y escucharon el mensaje del Nuevo Mundo, ha recibido hoy, en el edificio castrense del Palacio de la Capitanía, próximo a la Casa del Cordón en donde tuvo lugar aquel acto de los «Católicos», el mensaje de Roma, la Ciudad Eterna, enviado por Su Santidad. Junto a las piedras de estos monumentos que nos hablan de la Historia y de la grandeza, han brillado los colores de nuestras Banderas Victoriosas.

«Fernando María NUÑEZ»

LA ESPAÑA DE HOY

Primeras noticias exactas sobre la muerte y sacrificio de José Antonio Primo de Rivera

Ha pasado por París, hace unos cuantos días, el magistrado y juez que actuó en el procesamiento de José Antonio Primo de Rivera y certificó el fusilamiento e inhumación del héroe. Ese juez y magistrado que hace ahora rumbo a un país americano, se llama Federico Enjuto. Más que odio, su figura me inspira una profunda piedad, porque imagino que sus días y sus noches serán agitados, de remordimiento, y delante de sus ojos cruzará muchas veces la resplandeciente figura de aquel joven, arrebatado a la vida y al triunfo en las horas más plenarias de su existencia.

Federico Enjuto lleva consigo las piezas del proceso memorable. Gracias a ellas, algunos españoles han podido saber—¡por fin se ha roto el terrible misterio!—cómo murió el fundador de «Falange Española».

Condenado inexorablemente a muerte, para dar gusto a no sé qué fuerzas implacables, José Antonio Primo de Rivera comprendió que cuantos esfuerzos hiciera para salvarse serían inútiles. Se preparó a morir ante España y ante Dios. Hizo testamento, escribió una breve y emocionada justificación de su vida de luchador, dedicó el corazón entero a recordar a sus camaradas de la «Falange», y cuando faltaban pocas horas para el fusilamiento, llamó al juez y le dijo: —«Usted creerá, sin duda, que le he mandado llamar porque me da miedo la muerte. No; no es eso. Declaro, sin rodeos, que hubiera querido seguir viviendo, porque lo mejor y más granado de mi mismo empezaba ahora. Tengo treinta y tres años; a esa edad, ¿no le parece lógico que me apene morir? Pero la muerte no me inspira miedo físico. Puede usted matarme cuando quiera. Le he llamado al objeto de rogarle que si soy fusilado en el patio de la cárcel, limpien muy bien aquella parte de suelo en la que caiga mi cadáver, porque mi hermano Miguel está aquí, saldrá muchos días a pasear por ese mismo patio, y es necesario que Miguel no pise mi sangre. Nada más».

Le fusilaron en compañía de otros cuatro detenidos. No quiso el juez que el enterramiento tuviera lugar en el mismo lugar a donde iban a parar los cadáveres de los demás fusilados y mandó abrir un foso estrecho y hondo, en el que apenas cabían los cinco cuerpos. Por si alguien reclamaba seguridades acerca del fusilamiento, los otros cuatro quedaron bajo tierra con la cabeza hacia arriba; José Antonio Primo de Rivera, con la cabeza hacia abajo, lo cual permitiría reconocer su cadáver con gran facilidad. En efecto; al cabo de varios días hubo de procederse a la exhumación, porque las dudas de algunos milicianos exigieron comprobaciones directas.

Y allí quedó, en una fosa de Alicante; allí se está pudriendo el cuerpo atlético de José Antonio, desde el 19 de Diciembre de 1936. El «Ausente» no volverá ya, aunque sus palabras y sus consignas están presentes a todas horas en el recuerdo de los españoles.

Cuando el juez entró en la celda de José Antonio Primo de Rivera para comunicarle la decisión inapelable de cumplir la sentencia dictada por el Tribunal Popular, le encontró escribiendo su voluntad postrera. Levantó el gran joven la cabeza, escuchó un momento, nada dijo, y continuó escribiendo. Al día siguiente, muy de mañana, llegaron los milicianos encargados de fusilarle. Durante unos instantes pasó por la serena mente de Primo de Rivera todo lo que su muerte significaba en orden a él mismo y a los demás. La carne se sintió débil, y sufrió un pasajero desfallecimiento. Del botiquín de la cárcel fué necesario traer una inyección de cafeína. Momentos después, siempre tranquilo, avanzaba el fundador de la «Falange» hacia el patio en que había de ser acribillado a balazos. Un miliciano le interrumpió el paso diciéndole: —«Puesto que vas a morir, regálame esa gabardina que llevas puesta». José Antonio le miró dulcemente, se despojó de la gabardina y la entregó en manos del miliciano. Momentos más tarde, rígido ante el pelotón de fusiles, levantó el brazo, inició el grito de «Arriba España» y al punto mismo de terminarse aquel clamor, sonó la descarga fusilera. Cayó redondo sobre las losas. Se acercó un miliciano. Se acercó igualmente el juez. Primo de Rivera había recibido seis balazos; dos en la cabeza y cuatro sobre el pecho: mortales los seis. Su hermano Miguel, ¿oyó la descarga? Es casi seguro que sí. En medio de su lógica desesperación ha exclamado durante mucho tiempo: —«¡Hermano José Antonio! ¡Eras el alma de todos! ¡Eras la luz de nuestra casa! ¡Y ya no volveremos a tenerte a nuestro lado!»

José Antonio Primo de Rivera había escrito en su celda solitaria, horas antes de la muerte: —«Condenado ayer a muerte, pido a Dios que si todavía no me exime de llegar a ese trance, me conserve hasta el fin la decorosa conformidad con que lo preveo, y al juzgar mi alma, no le aplique la medida de mis merecimientos, sino la de su infinita misericordia».

... ...

«No es menester que repita ahora lo que tantas veces he dicho y escrito acerca de lo que los fundadores de «Falange Española» intentábamos que fuese. Me asombra que aún, después de tres años, la inmensa mayoría de nuestros compatriotas persista en juzgarnos sin haber empezado ni por asomo a entendernos, y hasta sin haber procurado ni aceptado la más mínima información. Si la Falange se consolida en cosa duradera, espero que todos perciban el dolor de que se haya vertido tanta sangre por no habérsenos abierto una brecha de serena atención entre la saña de un lado y la antipatía del otro. Que esa sangre vertida me perdone la parte que he tenido en provocarla, y que los camaradas que me precedieron en el sacrificio me acojan como el último de ellos».

Así escribía, así perdonaba, así se iba a presentar ante el juicio de Dios un hombre que murió en condiciones de afrontar, sin temor de ningún género, el dictamen de la Historia. Inscrito está en el libro de oro de los auténticos héroes, y la España nacional ha convertido su memoria en un culto inextinguible. No es mollar ni fácil la doctrina de la «Falange» y mucho menos lo es su aplicación a una sociedad deformada por largos y profundos errores políticos Llevar hasta el fin una revolución nacional, no dejará de ser tarea muy compleja ni de exigir sacrificios y tenacidades de largo alcance. Franco ha comprendido perfectamente la coyuntura histórica que se presenta ante España, y ha señalado los rumbos exactos.

Para quienes conocimos y amamos a José Antonio Primo de Rivera con una amistad sin linderos, su desaparición es motivo de inacabable amargura. Yo recuerdo ahora, con más fuerza que nunca, aquella última visión del gran fundador de la Falange, recluído detrás de los barrotes carcelarios y, sin embargo, alegre, risueño, generoso, optimista, lleno de la más rica humanidad. Cuando la paz torne a España bajo las alas de la victoria de Franco, el patio de la cárcel de Alicante será un lugar de perenne y emocionada peregrinación civil. Allí iremos todos, a reiterar ante la sombra del caído, la fidelidad a sus grandes consignas y la decisión de ser siempre fieles a los deberes hacia la Patria, redimida por la espada del Caudillo.

MANUEL AZNAR

Frente de Aragón, Julio de 1938.

FICHAS

SARRION

Pueblo de la provinila de Teruel con 2,400 habitantes. Corresponde al Partido Judicial de Mora de Rubielos. Situado en terreno llano, al norte de Sierra Javalambre, cerca y al sur del río Mijares, a 12 kilómetros de Mora de Rubielos y a 1,800 metros de altura, en la carretera de Teruel a Valencia.

Produce trigo, cebada, lentejas, vino y azafrán. Cría ganado lanar, y abunda en caba de perdices, codornices y liebres.

Voluntarios de la Transjordania en ayuda de los árabes

Hubo cinco muertos y 29 heridos en un encuentro entre muslimes e hindúes

AMMAN, Transjordania, julio 30. (Havas).—Como consecuencia de los últimos incidentes de Palestina, una centena de voluntarios de la Transjordania decidió unirse a los árabes rebeldes. Al mismo tiempo se intensificó por la frontera un gran tráfico clandestino de armas y municiones Hoy la policía se incautó de ochenta fusiles que un grupo pretendía pasar ilícitamente por la línea limítrofe.

Dos bombas estallaron en Jerusalén

JERUSALEN, julio 30. (Havas).—Dos bombas estallaron hoy en la avenida del Rey Jorge, a las ocho de la noche, en los momentos de mayor afluencia de público. Siete personas resultaron heridas. Los autores del atentado pudieron huir en la confusión del momento.

Muertos y heridos en un encuentro entre muslimes e hindúes en la India

PATNA, julio 30. (AP).—Cuatro hindúes y un musulmán resultaron muertos hoy, en un motín ocurrido en Bmagalpur, provincia de Bihar.

Comenzó el desorden cuando los muslimes hicieron objeciones a la ruta seguida por una procesión religiosa hindú.

Veintisiete hindúes y 29 muslimes resultaron heridos antes de que la policía lograra separar a los combatientes.

De rojo y negro

LONDRES, julio 30. (SE).—El arzobispo anglicano de York, doctor Temple, es una de las personalidades principales de la tristemente célebre «Rassemblement Universel pour la Paix» (R. U. P.) Como miembro de esa organización enmascarada, es él, naturalmente, uno de los apologistas de la guerra.

El doctor Temple ha hecho una vez más esta declaración brutal:

«Es tal vez necesario que se produzca una nueva, grande y espantosa guerra para reafirmar la autoridad de la Sociedad de las Naciones Hay que sacrificar la generación actualmente viviente y la futura, porque se necesitará una guerra mundial para consolidar la institución ginebrina, así como la pasada conflagración la necesitó para crearla».

El conocido diario inglés «Manchester Guardian», informa sobre el nuevo discurso pronunciado por el doctor Temple en presencia de los jóvenes estudiantes de la Universidad de Leeds. En ese discurso dijo el arzobispo: «Si se eliminase del mundo todo el dolor, se descartaría todo lo heroico. Sería difícil afirmar que el mundo, sin dolor y heroísmo, sería un mundo mejor. Si alguien cree que la comodidad es mejor que el valor, hay que dejarlo en esa creencia hasta que algo lo despierte de repente. Es seguro que algún día ocurrirá algo que lo estremecerá».

Parece que el arzobispo, doctor Temple, quiera con su discurso preparar la mentalidad de los jóvenes estudiantes ingleses para la idea de la guerra.

Toda la prédica del doctor Temple representa solamente una incitación mal disimulada a la guerra.

Por lo demás, no es verdaderamente muy delicado que un religioso, que recibe siempre un sueldo anual de 10.000 libras esterlinas, predique sobre el tema: «Sin dolor no hay heroísmo.»

Prieto dicta... y se queda dormido

SALAMANCA.—La líder marxista Matilde de la Torre, que tanto relumbrón tuvo durante el dominio rojo en Santander, ha publicado un artículo en «El Diluvio» del día 3 dedicado a alabar el genio y la obra de Indalecio Prieto. Es una especie de responso laico ante los restos insepultos del gladiador vencido.

Dice la Matilde, entre otras muchas cosas: «El descanso de Prieto se ha roto inesperadamente. Le dicta a un secretario y a lo mejor cesa de dictar. El taquígrafo le mira respetuosamente. Prieto se ha dormido, lanza una docena de ronquidos pavorosos y al cabo de diez minutos se despierta y sigue dictando».

Matildita no está en el secreto; Indalecio Prieto despierto, no tiene interés para su secretario ni para la Historia. Son sus ronquidos los que toma taquigráficamente el secretario para ser reproducidos y que puedan así las masas bolcheviques aprender a gruñir y a mugir.

CUERVO Y SOBRINOS
LOS JOYEROS DE CONFIANZA
San Rafael y Aguila

No todos los cuellos semi duros son Peco
Los cuellos PECO se usan exclusivamente en las famosas camisas
PACKARD y PREMIER
Exija en sus camisas los verdaderos cuellos Peco

PINTURAS SIN OLOR
La ciencia química en pinturas acaba de descubrir lo que no se conocía. El olor, tan desagradable en las pinturas, ha sido eliminado mediante procedimientos químicos sin afectar en nada la calidad de las mismas. PINTURAS SIN OLOR "VALDURA" y "CHI-NAMEL" de alta calidad a precios económicos.
Recomendamos muy eficazmente LAS PINTURAS SIN OLOR a las clínicas, hospitales, casas de salud y también para residencias. Use pinturas sin olor que además de estas ventajas RINDEN y CUBREN MAS y resisten frecuentes lavados. Estas pinturas de alta calidad se distribuyen con alto brillo y en semi brillo por:
FERRETERIA "LOS DOS LEONES"
Tel. A-0603. M-8829. — V. GOMEZ & CA. S. en C. Galiano y Virtudes. — Habana.

A LOS que se CREEN con TALENTO Y DESEAN *aprovecharlo*...
SE ha inaugurado en la ciudad de Hollywood, California, una *"Escuela del Teatro"*, dirigida por el internacionalmente reconocido *Max Reinhardt*, en cuyos estudios Europeos se perfeccionaron las famosas estrellas del cine mundial *Marlene Dietrich, Louise Rainer, Emil Jannings, Francis Lederer*, y otros.
TODOS los que ambicionan trabajar para el radio, la escena, en películas, en ballets, como cantantes, directores, diseñadores de trajes, maquillistas, etc., pueden encontrar, a un costo moderado, en el
MAX REINHARDT WORKSHOP
situado en Hollywood, centro de actividad escenográfica y cinematográfica, *la oportunidad de aprender y de probar su capacidad*, bajo el tutelaje de *Max Reinhardt*, y famosas estrellas mundialmente reconocidas, tales como Ralph Bellamy, Paul Muni, Basil Rathbone, Edward G. Robinson, etc., etc.
Para más detalles diríjanse por escrito a
MAX REINHARDT WORKSHOP
Apartado 2549, Habana, Cuba.

PAÑUELOS BORDADOS EN TODAS LAS LETRAS. LA CASA COFIÑO "REGALOS QUE NO SE OLVIDAN" NEPTUNO 87 TEL M-2050

BAÑOS DE MAR GRATIS
Los Precios más ATRACTIVAMENTE BAJOS, además del Obsequio de UN VALE que le permitirá disfrutar, absolutamente GRATIS, de las delicias del mar, durante la presente temporada de baños, son oportunidades que nadie dejará pasar.
HAGA SU AGOSTO EN "EL ARTE"
Comprando CUADROS muy baratos... y báñese en las Playas sin que le cueste nada...
«EL ARTE» SE LO PAGA

El Arte
GALIANO, Nº 506 (Entre Dragones y Zanja)
Visite nuestro Estudio Fotográfico

EMBUTIDOS EL MIÑO APETITO Y SALUD
S. ABUIN Y Cia. LUGAREÑO 160 y 164 — Tfo. U 3209

DR. MANUEL VILLAVERDE
Médico de la Clínica del Profesor Gregorio Marañón, de Madrid. Medicina General. Secreciones Internas. Consulta previo turno. Teléfono F-3532. — Calle 17, número 11. — Vedado. De las Universidades de Madrid y de La Habana.

VALLEJO CERCAS PEERLESS
UN MODELO PARA CADA USO Y BOLSILLO
BELLAS-FUERTES-DURADERAS
INDUSTRIAS NACIONALES VALLEJO, S.A. CRISTINA-58 (AL FONDO) TEL: A-9382 HABANA

VINO MARQUES DE RISCAL

M.E.C.D. 2016

CON UN GRAN PROGRAMA SE CERRARA ESTA TARDE LA SEMANA HIPICA

Deer Leap, Lord Dalton y Sistova, tres ejemplares que han competido en las más emotivas carreras que se han celebrado este verano en Oriental Park, vuelven en la tarde de hoy a romper las hostilidades en una competencia a milla y 60 yardas tan parecida a esas dos o tres a que nos hemos referido, que ya de antemano nos estamos figurando ver a los fanáticos, bajo la intensa emoción de ese momento, romper en salvas de aplausos cuando el evento haya terminado y surja entre esos tres equinos un nuevo triunfador.

En esta ocasión, esos tres animales llevan de rivales a Tom Jack, Jr., Whittle y Chancell, entre los cuales sólo este último no parece tener posibilidad de victoria alguna. Hablando de Deer Leap y Lord Dalton, ya sabemos que sus mejores demostraciones tienen que realizarse en un track alterado, pero, desde luego, eso no quiere decir que por ello dejen de ser los mayores candidatos si la pista sólo se ha rociado por una ligera llovizna. Tenemos la completa seguridad que al final estarán peleando duramente, como lo han hecho en anteriores ocasiones. Y como si eso no fuera ya suficiente, nosotros presentamos hoy a Sistova, la popular yegua del Guanamaquilla Stable, como una contendiente de mucha consideración también, por haber mejorado en alto grado las carreras que hacía en aquellas semanas de fango que hicieron levantar el espíritu de los fanáticos con esas interesantísimas justas de largo metraje.

Tres carreras extensas más

Este programa de hoy tiene en su favor como inmenso atractivo para los fanáticos el mero hecho de correrse cuatro competencias a más de milla, eventos esos que son los predilectos de ello. Una, ya la acabamos de mencionar y sabemos que se correrá como sexto evento del día. Las otras tres serán corridas respectivamente en el primero, séptimo y último turno de la tarde. En la competencia inicial vemos a Frinda Whitey con las mejores posibilidades; en la séptima, segunda de las dos Quinielas Duples que van a efectuarse, le damos, como una de las grandes apuestas del día, la preferencia a Sea Lassie que ayer hizo un magnífico papel al anexarse la segunda carrera después de haber sido estorbada por Edward D en el poste del octavo; y la última creemos que ha de corresponder a Aunt Carol, ya que no tenemos la seguridad del estado del track para aventurarnos en cálculos sobre Good Friday.

Los Sprints

Con excepción de la quinta, en la que Cañonazo puede ganar fácilmente si repite su anterior demostración frente a Envee, las otras tres carreras, al lucir bastante difíciles le dan a este programa ese sabor especial que no debe faltar en ningún menú hípico. La cuarta nos luce por Wild Money si es que el agua continúa amenazando como hasta ahora. Si no, nos decidimos en favor de Beatiful Gean, pues creemos que la hija de Noah tiene chance de figurar. La tercera servirá para demostrar quién ha de resultar vencedor entre Red Boy—suponiendo que éste lleve buena monta—, Dick A. Gallic y Dunora, que en sus últimas se han portado muy bien. La segunda es la más difícil de todas.

El programa de ayer

Tal como no habíamos supuesto, la tarde de ayer resultó muy buena para los ejemplares favoritos. En el evento estelar, Tom Jack Jr., muy bien guiado por Alberto Fernández no tuvo que esforzarse mucho para vencer a Linlace, que terminó a más de dos largos tras él y con una ventaja de más de seis sobre su más cercano perseguidor.

Aromette y June Bourbon fueron los otros favoritos que lograron pasar por la varilla, pero las victorias de Sea Lassie y Beautiful Gean bien pueden ser contadas como tales ya que la monta de Cisneros sobre Edward D, no merecía mucha confianza y que la pista no estaba en las condiciones especiales que necesita Wild Money.

Expulsados del Hipódromo

Después de habérsele levantado ayer la suspensión al aprendiz camagüeyano O. Benítez, los stewards se vieron en la necesidad de expulsarlo del hipódromo en compañía del jockey E. Viera. Ambos, durante el curso del evento ganado por Beatiful Gean, infringieron las reglas del track al irse pegando latigazos durante el trayecto. El uno montaba a Miss Aevos y el otro guiaba a Mickey-s Boy.

Las dos últimas

Las dos últimas competencias del día, las únicas de largo metraje de la tarde fueron ganadas respectivamene por W. Cookson y Sun Vestal. El primero, favorecido por la monta de A. González, avanzó cuando Polydee comenzó a cansarse en el octavo y cuando los jinetes de Par Wrack y Walkedun no sabían qué hacer encima de sus ejemplares. La victoria de W. Cookson fué por un margen muy escaso. El segundo el último favorito del día, corrió contenido al frente a los primeros tramos para ganarle fácilmente al final a Royal Lassie que hoy le llegó más cerca.

SPORTS — DIARIO DE LA MARINA — SPORTS

PAGINA DIECIOCHO — LA HABANA, DOMINGO, 31 DE JULIO DE 1938 — AÑO CVI

Seleccione la marca de sus cigarros, con el cuidado que el veguero selecciona sus mejores hojas.

Los cigarros "LA MODA", ovalados, redondos, superfinos y panetelas, son elaborados con tabacos cuidadosamente seleccionados.

CIGARROS LA MODA SIEMPRE DE MODA

DESDE EL BULL PEN

Por PEDRO GALIANA

NO BUSQUE ESTO EN LOS BOX-SCORES

El umpire Babe Pinelli atribuye el alza de los Dodgers al magnífico trabajo que ha realizado el catcher Marvin Shea con los lanzadores... Muchos se asombran de que el pitcher Vito Tamulis, ex Yankee, esté bateando tanto en la Liga Nacional, pero, todos estos señores recuperarán su calma cuando sepan que Tamulis actuaba como pinch-hitter cuando staba en el Newark... El outfielder Kiki Cuyler, de los Dodgers, lleva veinte años de servicios en el baseball sin que ningún umpire lo haya expulsado del game... Van Mungo tiene todavía el brazo adolorido, y Burleigh Grimes piensa mantenerle en descanso, mientras Hamlin, Fitzsimmons, Tamulis y los demás sigan pitcheando como hasta ahora... El pitcher Luke Hamlin, de los Dodgers, dice que ha desarrollado sus dedos en condiciones excepcionales—lo que le permite agarrar mejor la pelota al pitchear—debido a que se pasó todo el invierno ordeñando las vacas de su finca... El pitcher Joe Vance, que se acaba de unir a los Yankees, no tiene ningún parentesco con Dazzy, el ex Dodger... Ya estuvo el año pasado con el club y le pitcheó muy buena pelota al Cleveland Indians... Los Yankees dejaron a Joe Beggs en el Newark... Red Ruffing, Monte Pearson y Vernon Gómez aseguran que Jimmy Foxx batea tan fuerte como Babe Ruth, pero, no tan consistentemente como lo hacía el ex rey de los home runs... Para darles a ustedes una idea de lo flojos que están los Gigantes en reservas este año, no tendríamos más que señalar el número de veces que Hal Schumacher a salido a batear de emergente... Oscar Vitt, de los Indios de Cleveland, cree que su novena tiene más chance que el New York para ganar el pennant de la Liga Americana, porque termina jugando en sus terrenos, en tanto que los Yankees finalizan por el Oeste, donde pierden casi todos sus games... Incidentalmente, Vitt ha quedado sorprendido del fracaso del pitcher Beggs, con los Yankees... «Cuando Beggs estaba con nosotros en Newark, tenía una recta formidable y magnífico control, pero, aparentemente, el cambio de Liga no le asentó».

Si la campaña de la Liga Americana se hace difícil, los Indios están mejor protegidos que los Yankees, en pitchers, para dominar la situación... En su máquina tienen los siguientes cilindros: Harder, Allen, Feller, Hudlin, Galehouse, Whitehill, Humphries y Zuber... Aunque los Cardenales no acaban de salir de la segunda división en la Liga Nacional, jugadores despedidos por Branch Rickey son las figuras principales de otros equipos... En el grupo están Leo Durocher, Paul Derringer, Ival Goodman, Mace Brown, Bill Lee y Hershel Martin... Desde que Babe Ruth se unió a los Dodgers de Brooklyn, los fiñes han hecho suya la causa de la trouppe de Flatbush... Lou Ambers está que trina porque distintos periódicos han insinuado que le tiene miedo a Henry Armstrong... Bill Terry depende enteramente de Carl Hubbell... Y si al Meal Ticket le pasa algo, entonces los partidarios del New York tendrán que dar por terminadas sus aspiraciones... Joe McCarthy está tan desilusionado con Steve Sundra, que nada tiene de particular que lo envíe a Newark, reclamando a Atley Donald... Los que quisieron comparar a Joe DiMaggio con Babe Ruth, en sus días de gloria de 1937, debieran observar este detalle... Ruth jamás estuvo seis días sin producir un hit... Y DiMaggio ha tenido esa experiencia DOS VECES en la temporada... Las lluvias recientemente caídas por las ciudades de la Liga Americana, han costado a los clubs del circuito alrededor de medio millón de pesos... Ha causado verdadera sensación en la Liga Americana la confesión del pitcher Bob Feller de que ha perdido toda su velocidad... Algunos quieren culpar a Oscar Vitt por eso asegurando que el líder de los Indios se empeñó en cambiarle el estilo de lanzar a Bob... Thruston Lee, que en años anteriores le ganaba todos los juegos apretados a los Yankees, es víctima de la mala suerte esta temporada... Ha perdido ya tres matches seguidos con el New York por los siguientes scores: 2 por 0, 1 por 0 y 4 por 3...

Los Yankees están nuevamente preocupados con Billy Dickey, porque el joven receptor está muy bajo-peso... Los altos oficiales de la Federación Americana de Lawn Tennis tienen cuentas pendientes con Miss Helen Wills... Parece que la Federación se comprometió a pagar todos los gastos de viaje de Miss Wills por Europa, durante los torneos de Wimbledon y Francia, a cambio de que Helen participase en el torneo americano de Forest Hills, y, ahora resulta que «Miss Wills NO SABE si podrá cumplir su compromiso... Si Jimmy Wilson perdiera su posición entre los Phillies, recibiría en seguida proposiciones de tres clubs del Big Show... Pero, Jimmy sólo aspira a tener su propio club en las menores... Una de las primeras decisiones de Gabby Hartnett, cuando sustituyó a Charley Grimm fué, permitir a sus jugadores que bebiesen cerveza después de los encuentros... Jimmy Foxx—según los que saben—está jugando mejor este año, porque le rebajaron el sueldo en la Primavera...

CURIOSIDADES:

Un catcher del Boston dice que el punto débil de Hank Greenberg es... la base por bolas!

La señora de Lou Ambers tiene anunciada una fiesta para la noche en que su marido peleará con Henry Armstrong... Es que está segura de que Henry le enviará a Lou bien temprano a casa!

Mientras los New York Yankees se quejan de que la lluvia no les ha dejado jugar, acumulándoles distintos doble headers, los Gigantes sienten no haber recibido «sus aguaceritos» en estos días tristes en que ni Carl Hubbell puede sarvarles de la derrota!

LA LLUVIA DETUVO AYER EL MATCH DE FORTUNA Y CARIBES

Estaban arriba los Blanquinegros, 5 por 0, cuando se presentó un gran aguacero

La lluvia se interpuso ayer entre el club Fortuna y su intención de sacar al team de la Universidad del tercer lugar del campeonato nacional de base ball amateur, y, como resultado a su actividad el duelo entre esos dos viejos rivales amateurs están aún pendiente y habrá que esperar una semana más para llegar a una decisión.

Al revés de la semana pasada, cuando se presentó para salvar a los Blanqui-negros del Fortuna de una aparente catástrofe, la lluvia hizo acto de presencia ayer cuando sólo faltaba un inning y medio para que los muchachos de Reinaldo Cordeiro asegurasen un triunfo sobre el team del Alma Mater.

Con esto, los dos teams se han puesto «even» y será menester que se vea cómo se desarrollan los acontecimientos la semana entrante para encontrar al que tiene la razón.

Estaban bateando

En el juego de ayer, que había llevado bastante público a los terrenos del Cubaneleco, los fortunistas estaban bateando en condiciones.

En el primer inning, pisaron la goma una vez de la siguiente manera: Delgado abrió con un hit por el short. Aristondo lo forzó en segunda, pero, Espinacas Ealo recibió la base, y cuando el Guajiro Rodríguez conectó un single por el center field, se llenaron las almohadillas. Minsal forzó a Ealo en tercera,—De la Torre sin asistencia—anotando Aristondo, y Reyes murió de pitcher a primera para terminar el inning.

En el segundo y tercer acto, el Fortuna recibió par de escones, aunque sus hombres conectaron batazos sólidos por el outfield. Pero, en el cuarto volvieron a ponerse en marcha, y anotaron cuatro carreras, expulsando a Viciedo de la lomita Caribe, para ponerse en magnífica posición de ganar el game.

Minsal inició el inning con un hit por el left. Reyes le siguió con otro por el mismo territorio, Agustín Cordeiro se ponchó, después de intentar inútilmente el sacrificio. Eulesté, pegó hit al center, anotando Minsal. A continuación, Miguel Angel Cordeiro bateó un home run por el left—la pelota se perdió entre left y right—y todo el mundo anotó, completando el racimo.

Aquí entró a pitchear Tavo Vega y los fuegos artificiales terminaron cuando Delgado murió en fly al right y Aristondo bateó una línea al center.

La suspensión

Al ocupar el Fortuna su posición al campo, el agua se presentó en forma un tanto descompuesta y descortés con los amateurs, y obligó al umpire Atán a suspender las hostilidades.

La lluvia duró solamente cinco minutos, pero, fué lo suficientemente fuerte para cortarle la racha al Fortuna. Atán esperó pacientemente a que pasasen cuantos minutos dicen las reglas sobre eso, y tras de hacer un esfuerzo para reanudar el game, lo suspendió definitivamente, por estimar que el field no estaba en condiciones.

Y.

JUNTA IMPORTANTE EN LA ASOCIACION ATLETICA

De orden del señor Presidente, cito por este medio a los sseñores Directivos de la Federación Atlética Intercolegial de Cuba, para la Junta que se celebrará el próximo lunes 10, de Agosto a las 5 de la tarde en el colegio «La Salle».

Gabino Delgado Jr.
Secretario.

PARA QUE SE CONSTRUYO EL TECHO EN ARENA CRISTAL?

EL PROGRAMA DE ANOCHE SE SUSPENDIO PORQUE ESTABA LLOVIENDO

Repetimos la interrogación: ¿Para qué se ha construído el techo de la Arena Cristal? Por lo pronto, vamos a contestar lo que decían anoche algunos chunguistas de buena ley: «para evitarnos los rigores de los rayos del sol los días que hayan peleas diurnas».

El programa de boxeo que estaba anunciado para anoche, fué suspendido. Y no hubo más motivo, que el de que estaba lloviendo desde las seis de la tarde, aproximadamente. Y como es natural, la entrada iba a mermar bastante. ¿Qué les parece?

Lo más notable de este caso que nadie se explica, es que todo aficionado que llamó por teléfono a la Arena, indagando si había boxeo, se le contestaba invariablemente con el mismo disco: «Sí, hay peleas de todas maneras». Y efectivamente, cuando algunos aficionados abandonaron sus quehaceres, y otros, que no tenían nada que hacer, prefirieron el boxeo a otro espectáculo, se llevaron el gran chasco, porque cuando llegaron a las puertas de la Arena, la fiesta de puños se había suspendido para el próximo sábado. ¡Un verdadero papelazo»!

El único comentario que pudo oír el repórter fué el siguiente:

—Se llevaron los boxeadores de la Marina para la finca.

Pero cualquiera que sea el motivo de la suspensión, lo consideramos un disparate. La Arena Cerveza Cristal ha sido techada precisamente para eso, para que se pudieran dar veladas los días de lluvia. Y anoche, que era la primera ocasión que llovía antes de celebrarse el espectáculo, era la ocasión propicia para acostumbrar a los parroquianos a ir a la Arena, con cualquier tiempo. Después de lo de anoche, el aficionado quedará indeciso en los próximos programas cuando haya mal tiempo. Pues ya carecerá de autoridad hasta la información que puedan dar de la Arena.

La Comisión Nacional de Boxeo seguramente que actuará en el asunto. No se puede jugar así con el público. Es peligroso.

Casi estamos por asegurar, desde ahora que el caso no se repetirá. Y por lo pronto, podemos asegurar que esta noche, con cualquier tiempo que haya, se efectuará el programa de boxeo amateur. Aunque no vayan a verlo más que doscientas personas.

DOBLE JUEGO ESTA TARDE EN EL CLUB FERROVIARIO

Un buen doble juego del campeonato del Ferroviario en opción a la copa donada por Mr. Webster, se celebrará esta tarde en los grounds de los pulgarcitos.

A primera hora jugarán Seyca y Ferroviario.

Baterías probables, por el Seyca: Valdés y López. Por el Ferroviario: Magrané y Larria.

En el segundo turno: Carteles y Boehmia.

Baterías probables. Por Carteles: R. Sánchez y E. Valdés.
Por Boehmia: Trillo y García.

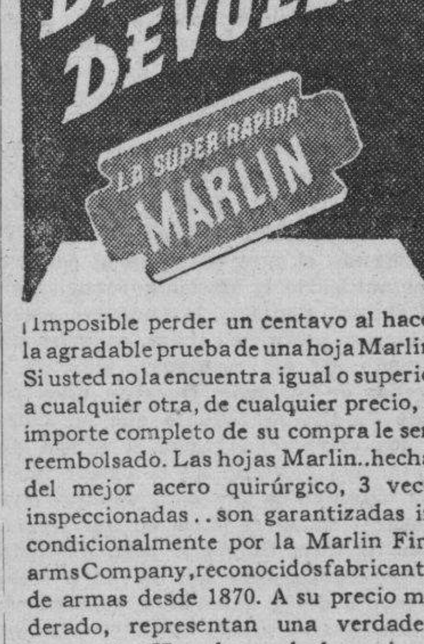

¡Imposible perder un centavo al hacer la agradable prueba de una hoja Marlin! Si usted no la encuentra igual o superior a cualquier otra, de cualquier precio, el importe completo de su compra le será reembolsado. Las hojas Marlin..hechas del mejor acero quirúrgico, 3 veces inspeccionadas..son garantizadas incondicionalmente por la Marlin FirearmsCompany, reconocidos fabricantes de armas desde 1870. A su precio moderado, representan una verdadera economía. ¡Haga la prueba hoy mismo!

CON BOB WEILAND EN EL BOX VENCIERON AYER LOS SAN LUIS «CARDENALES»

BOSTON, julio 30. (AP.)—Con Bob Weiland, el «coco» del Boston permitiendo sólo nueve hits, los Cardenales derrotaron a los Bees, 8 por 2, hoy, para empatar la serie a un juego.

Mientras Weiland ponchaba a ocho bateadores y ayudaba a su propia causa conectando tres singles, los Pájaros Rojos le batearon a su «primo» Jim Turner trece hits y finalmente le expulsaron en el séptimo haciéndole cuatro carreras con un pase y cuatro hits, dos de ellos de dos bases.

Véase la anotación por entradas:

		C.	H.	E.
San Luis	101 000 420—	8	17	2
Boston	000 001 100—	2	9	3

Baterías: Weiland y Bremer, por el San Luis; Turner, Hutchinson y López, por el Boston.

PROGRAMA PARA LAS CARRERAS DE HOY

PRIMERA CARRERA, 1 mil. 60 yds.

749 Potentate — 115
766 Flying Arab — x110
766 Friend Whitey — x107
749 Sitting Pretty — x105
760 Surely — 115
765 Walkedun — x106

SEGUNDA CARRERA, 5½ furlongs

715 Canobie Lake — 107
752 Shadowgraph — 112
715 Orac — 112
637 Redwick — 112
752 Little Turtle — 112
744 Pernoel — x102
679 Toltec — x107
745 Lady Montreal — x102
763 Eddie — x102

También elegible

763 Bender Sport — 112

TERCERA CARRERA, 5½ furlongs

752 Budding — x107
745 Actuarius — x107
745 Trapshooter — 112
744 Royal Guinea — 112
752 Leo B — 112
745 Red Boy — x107
745 Gallic — x107
763 Dick D. — x99
752 Dunora — x102
763 Taes Tkime — 112

CUARTA CARRERA, 6 furlongs

762 Wild Money — x110
(747) Wining Woman — 110
762 Beautiful Gean — x105
762 Lugen Llaggage — x110
762 Keltner — x105

QUINTA CARRERA, 5½ furlongs

763 Imigert — 100
760 Edward D. — x103
746 Cherry Point — 109
753 Blind Playdema — 109
746 Flo Along — 109
761 Twinkle Queen — 103
702 Cañonazo — x106
747 Barashkova — 111
764 Ejector — 105

SEXTA CARRERA, 1 mil. 60 yds.

748 Chancell — 112
764 Tom Jack Jr. — 108
764 Whittle — x103
756 Deer Leap — x103
(756) Sistova — 108
725 Lord Dalton — 112

SEPTIMA CARRERA, 1 mil. 60 yds.

(729) Supernatural — x102
753 Disruption — 107
759 Aromette — x102
760 Sea Lassie — 107
759 Black Dreams — x107
759 Bob Custer — x107
757 Roping — 110
765 Keewatin — 110
759 Black Chaff — x107
751 Up In Arms — 110

También elegible

761 Silent Monk — x109

OCTAVA CARRERA, 1 y 1-16 millas

766 Atcines — 108
739 High Shoes — 116
758 God Friday — 116
758 Aunt Carol — 113
758 Grey Man — x111
735 Bunky — x96

BATEANDO FUERTE GANARON AYER LOS NEW YORK YANKS

Salieron de su slump para dar fuerte batida a los pitchers de las Medias Blancas

CHICAGO, julio 30. (AP.)—Los Yankees derrotaron a los White Sox, 9 por 6, hoy en una fiesta de bateadores, que conectaron 33 hits a costa de cinco pitchers.

Big Reed Ruffing tuvo el crédito de la victoria, su 14a. de la temporada y sexta consecutiva, pero necesitó de la ayuda de Johnny Murphy en el sexto cuando los Chisox anotaron la segunda de las tres carreras que lograron.

Una fajazón entre Joe Gordon, novato segunda base de los Yanks, y Gerry Walker, de los Sox, ocurrió en el noveno inning. Después de haber sido Walker forzado en segunda, ambos cambiaron piñazos hasta que el umpire Steve Basil los separó.

Frankie Crosetti, bateó un doble y tres sencillos para encabezar el ataque de los Yanks y Joe DiMaggio, con su 19o. jonrón del año y un single.

Véase el score:

NEW YORK

	V.	C.	H.	O.	A.	E.
Crosetti, ss	4	1	4	5	3	0
Rolfe, 3b	5	0	2	2	2	0
Henrich, rf	4	1	1	2	1	0
DiMaggio, cf	5	2	2	1	1	1
Gehrig, 1b	5	1	2	6	2	0
Dickey, c	4	0	1	5	2	0
Selkirk, lf	5	2	2	1	0	0
Gordon, 2b	5	1	2	2	5	0
Ruffing, p	2	1	0	3	1	0
Murphy, p	2	0	0	0	2	0
Totales:	41	9	16	27	19	1

CHICAGO

	V.	C.	H.	O.	A.	E.
Berger, 2b	4	2	2	1	4	0
Steinbacher, rf	6	2	2	2	0	0
KreevicEh, cf	4	0	2	6	0	0
Radcliff, lf	5	0	3	1	0	0
Appling, ss	3	0	0	1	1	0
Owen, 3b	5	1	2	2	2	6
Kuhel, 1b	4	1	3	9	0	0
Sewell, c	2	0	1	3	1	1
Rensa, c	1	0	0	2	0	0
Stratton, p	3	0	0	0	0	0
Whitehead, p	0	0	0	0	0	0
Rosenthal (1)	1	0	1	0	0	0
Rigney, p	0	0	0	0	0	0
Walker (2)	1	0	1	0	0	0
Totales:	39	6	17	27	8	1

(1)—Bateó por Whitehead en el 7o.
(2)—Bateó por Rigney en el 9o.

Anotación por entradas:

New York	121 003 200—	9
Chicago	002 002 200—	6

Sumario:

Empujadores: DiMaggio, 2; Crosetti, 2; Rolfe, o$rdon, 2; Selkirk, Kreevich, 2; Steinbacher, Radcliff, Sewell, Rosenthal. Two base hits: Selkirk, Kuhel, Crosetti, Kreevich. Home run: DiMaggio. Sacrifice: Henrich. Double plays: Gordon a Crosetti a Gehrig; Rolfe a Gordon a Gehrig; Henrich a Gehrig a Rolfe. Quedados en bases: New York, 9; Chicago, 14. Bases por bolas: Ruffing, 7; Murphy, 1; Stratton, 1; Whitehead, 1. Strike outs: Ruffing, 1; Stratton, 2; Rigney, 2. Hits: a Ruffing, 10 en 5 innings; a Murphy, 7 en 4; a Stratton, 12 en 6; a Whitehead, 1 en 1; a Rigney, 3 en 2. Dead ball: Stratton, a Crosetti. Ganó Ruffing. Perdió Stratton. Umpires: Geisel, Rue y Basil.

SORTEOS BENEFICOS

22

FIJO
92

CORRIDOS
82
36

El formidable agarre "ciempiés", exclusivo de las gomas U. S. ROYAL-MASTER, es a prueba de patinazos tanto de frente como laterales, y a prueba de reventones, hasta en el camino más abrupto, húmedo y resbaladizo. Con esta goma *super-segura* la vida de usted y la de sus familiares está sólidamente protegida. Además, las U. S. ROYAL-MASTER resultan económicas: de ellas también se puede decir que "Usar U. S. es salir ganando".

UNITED STATES RUBBER COMPANY — US — TRADE MARK

Gomas U. S. ROYAL-Master

1° Moscas delante de los ojos,
2° Un cansancio general,
3° La cabeza pesada,
4° La lengua sucia,
5° El sueño difícil,
6° La orina turbia.

6 RAZONES que lo obligan a Ud. a hacer una cura de

URODONAL

Evitará Ud. de ese modo las jaquecas, las neuralgias, las pesadeces, las congestiones, el reumatismo y la arterio-esclerosis. Su cerebro se hallará rejuvenecido.

Étb" Chatelain, (21 Gr" Premios), proveedores de los Hospitales de París. De venta en todas las farmacias.

RESULTADO DE LAS CARRERAS DE AYER

Dia 34 Sabado, JULIO 30, 1938 — Tiempo NUBLADO — Track GOOD

759 ORIENTAL PARK, CUBA — Purse $130
PRIMERA CARRERA 5 & 1 2 Furlongs — 3YO&Up — Reclamable

(745)‡Aromette	109	6	1	1hd	3½	3^1	1^2	AJFrnandz	1	1
735^2UnknwnWorlds	112	8	7	3½	2^2	2½	2hd	AFMartinz	2	2
736 Cicero	*107	3	2	2½	1hd	1hd	$3^{1½}$	O Benitez	2	2
737 Fleet Miss	107b	5	6	5hd	4½	4½	4^2	B Martinez	20	20
737 Black Chaff	*107b	4	3	4hd	5hd	5^3	5^3	A Gonzalez	6	6
757^4Black Dreams	*107	7	4	6^4	$6^{1½}$	6^2	6^2	E Venero	8	8
(744)Bob Custer	*107b	2	5	7^2	7^2	7^5	7^{10}	J Alorda	3	3
751 Eager Belle	*103	1	8	8	8	8	8	L Romero	15	15

P 3:03 Off 3:10 Time 24 49 1:10
Valor $90—G Bacher Jr br m 6 Aromatic—Emplette Arrancada BUENA
Gano FACIL Segundo BAJO LATIGO Aromette fue reservado hasta la recta, respondio y se alejaba Unknown Worlds partio fuera de la gatera y duro mas que Cicero (Precio de Reclamo Ganador $200)
Aromette 4 20 3 20 2 40 Unknown Worlds 3 60 2 80 Cicero 2 60

760 ORIENTAL PARK, CUBA — Purse $130
SEGUNDA CARRERA 5 & 1-2 Furlongs — 3YO&Up — Reclamable

757 Sea Lassie	*102b	1	2	2½	$3^{1½}$	3^1	1¾	MN Gonzalz	2	2
753^2Edward D	*107b	6	1	1½	$1^{1½}$	$1^{1½}$	2½	F Cisnero	6 5	6 5
737 Pornella	109	4	3	$3^{1½}$	2½	2½	3hd	E Pimienta	2	2
737 Trianon	107b	3	5	4^3	$4^{1½}$	4^2	4^1	F Frnandz	4	4
721 Fractious	*107	8	4	$5^{1½}$	$6^{1½}$	6^5	5^3	E Venero	8	8
753 Most Wise	*107b	2	7	6hd	5^3	5hd	6^4	R Diaz	12	12
751 Flying Sixty	111½	5	6	7nk	7½	7^3	7^2	F Perez	8	8
629 Capablanca	112b	7	9	9	9	$8^{1½}$	8^3	B Martinez	5	5
751 Surely	*107b	9	8	8^3	8^2	9	9	A Martinz	15	15

P 3:34 Off 3:36 Time 24 48 3-5 1:09 3-5
Valor $90—H Corujo br m 6 Ladkin—Black Sea Arrancada BUENA
Gano BAJO LATIGO Segundo IGUAL Sea Lassie no pudo pasar junto al riel en el octavo, sacado por fuera dispuso de Edward D en las yardas finales Edward hizo un buen esfuerzo Pornella se debilito (P R $200)
Sea Lassie 7 80 4 40 3 20 Edward D 4 00 2 40 Pornella 2 40

761 ORIENTAL PARK, CUBA — Purse $130
TERCERA CARRERA 5 & 1-2 Furlongs — 3YO&Up — Reclamable

747^4June Bourbon	111	2	2	2^2	1½	1^2	$1^{1½}$	B Bravo	7-10	7 10
747 Pekin	116	1	3	3^4	$3^{1½}$	$2^{1½}$	2^2	AJFrnandz	3	3
737^3Step Aside	116b	6	5	5nk	$4^{1½}$	5^2	3^2	J Monroy	5	5
753^3Border Patrol	116	3	4	4½	5½	3hd	4hd	J Gonzalez	3	3
750 Fair Brand	116	7	6	6^3	6^3	6^2	$5^{1½}$	F Perez	8	8
(751)‡TwinkleQueen	111b	5	1	1^1	2^2	4½	6^5	J Hidalgo	2	2
753 Silent Monk	*111b	4	7	7	7	7	7	L Romero	20	20

P 4:00 Off 4:07 Time 24 48 2-5 1:09 1-5
Valor $90—Sra Aida Aria ch m 8 Prince of Bourbon—June Bug Arrancada BUENA Gano BAJO LATIGO Segundo IGUAL June Bourbon sometio a Twinkle Queen y bajo el latigo rechazo a Pekin al final Este cerro con coraje Step Aside por fuera gano terreno en la recta (P R $200)
June Bourbon 5 40 3 20 2 20 Pekin 3 80 2 40 Step Aside 2 20

DAILY DOUBLE—SEA LASSIE y JUNE BOURBON $9 60

762 ORIENTAL PARK, CUBA — Purse $130
CUARTA CARRERA 6 Furlongs — 3YO&Up — Reclamable

754^4‡Bea'tifulGean	113	3	3	1½	$1^{1½}$	1^4	1^4	AJFrnandz	2	2
751^3Keltner	*107	8	4	5½	4½	2nk	2hd	F Cisnero	5	5
754^2Wild Money	*111b	7	6	6^2	6^3	5^2	3^2	B Goicochea	8-5	4-5
754 LugenLug'age	*111b	6	5	4hd	$5^{1½}$	$4^{1½}$	4^3	E Venero	10	10
(753)Lucky Kate	111	4	7	8	8	6^2	5hd	J Monroy	4	3
731^2Miss Aevos	*106b	1	1	2^1	2hd	3hd	6½	O Benitez	2½	3
754^3Outbreak	*106b	5	8	7^5	7^2	7½	7^{10}	A Gonzalez	5	4
757‡Mickey's Boy	111b	2	2	$3^{1½}$	3½	8	8	E Viera	6	8

P 4:31 Off 4:37 Time 24 48 2 5 1:15 2-5
Valor $90—G S Miller b f 4 Noah—Beauty Star Arrancada BUENA
Gano FACIL Segundo BAJO LATIGO Beautiful Gean se desprendio de Miss Aevos y no se vio luego en peligro Keltner junto al riel supero a Wild Money Este cerro lleno de vigor Lugen Luggage estuvo embolsillada (Precio de Reclamo Ganador $300)
Beautiful Gean 7 20 4 60 2 80 Keltner 11 00 3 60 Wild Money 2 40

763 ORIENTAL PARK, CUBA — Premio $130
QUINTA CARRERA 6 Furlongs — 3YO&Up — Reclamable

752^2Dick D	*98b	8	1	$3^{1½}$	2^3	$1^{1½}$	$1^{1½}$	M Roca	2½	2½
752^3Bender Sport	*104b	3	2	2nk	1nk	2^2	2^2	A Gonzalez	5	5
753 Imigert	*107b	7	3	4½	3hd	3½	3hd	L Romero	6	6
745 Edie	*99b	5	8	8^3	7½	6^2	4^5	B Goicochea	8	8
716‡Dutchy	109b	6	9	9	9	$8^{1½}$	5nk	AFernandz	12	12
618 Takes Time	108b	2	5	5½	5^1	5½	6^1	B Martinez	20	20
726 Artistically	103½b	9	7	$7^{1½}$	6nk	7½	7½	F Frnandz	6-5	6-5
745^2Alfred C M	112	1	4	1hd	4½	$4^{1½}$	8^8	AJFrnandz	8-5	8-5
744 Nana B.	108b	4	6	6½	8^1	9	9	A Gonzalez	4	4

P 5:03 Off 5:11 Time 24 1-5 48 4-5 1:16 2 5
Valor $90—Sra A Donoro gr g 3 Kiev—Credit Arrancada BUENA
Gano BAJO LATIGO Segundo IGUAL Dick D lucho con Bender Sport hasta someterlo y bajo el latigo lo mantuvo a raya al final Bender Sport dio recia batalla Edie cerro con vigor Dutchy gano terreno en la recta Precio de Reclamo Ganador $200
Dick D 9 80 4 20 4 40 Bender Sport 4 80 5 00 Imigert 5 40

QUINIELA DUPLA—DICK D y BENDER SPORT $24 00

Tiempo LLUVIOSO

764 ORIENTAL PARK, CUBA — Purse $135
SEXTA CARRERA 5 & 1-2 Furlongs — 3YO&Up — Reclamable

755^3Tom Jack Jr	116	3	1	2^1	2^3	1½	1^2	A Frnandz	3-5	3-5
755^2Linlace	*103b	2	2	$1^{1½}$	1½	2^5	2^6	B Goicochea	2½	2½
(746)Tomah	111b	5	6	6	6	4½	3^2	J Monroy	4	4
755 Whittle	*111	1	3	$5^{1½}$	5½	$5^{1½}$	4^1	A Gonzalez	6	6
755 Bon Mot	116b	4	5	3nk	3^3	$3^{1½}$	5^3	F Frnandz	3	3
746^2Ejector	107	6	4	4^2	4nk	6	6	J Guerra	6	6

P 5:31 Off 5:33 Time 23 4 5 48 1:08
Valor $95—F Rivero ch g 8 Sun Pal—Hermoso Arrancada BUENA
Gano FACIL Segundo IGUAL Tom Jack Jr siguio de cerca los pasos de Linlace la sometio en el octavo y bajo presion la mantuvo a distancia Linlace hizo un buen esfuerzo Tomah cerro con vigor Whittle no pudo mejorar (Precio de Reclamo $600)
Tom Jack Jr 3 60 2 60 2 20 Linlace 3 20 2 20 Tomah 2 20

765 ORIENTAL PARK, CUBA — Purse $135
SEPTIMA CARRERA 1 Mile & 60 Yards — 4YO&Up — Reclamable

745 W. Cookson	*107b	7	5	5^2	5^4	5^3	$2^{1½}$	1½	A Gonzalez	2	2
744^2‡Polydee	111b	6	2	1^3	1^1	1^1	$1^{1½}$	2^2	J Monroy	2½	2½
744^3Par Wrack	*102b	4	1	2hd	3nk	3½	$3^{1½}$	3½	MN Gonzalz	2	2
751 Arios	112b	2	7	7	7	7	4hd	4^1	A Frnandz	5	5
757 Walkedun	*107	1	6	3½	2hd	2nk	5^2	5^1	M Roca	2	2
751 Keewatin	112	3	3	$4^{1½}$	4½	4½	6^2	6^4	B Bravo	6	6
692 Carsono	*107	5	4	6½	6^1	6^2	7	7	G Acosta	12	12

P 5:56 Off 5:58 Time 24 4-5 49 1-5 1:17 1:46 1:50 3-5
Valor $95—Amado Posada br g 6 Blackwood—Blewaway Arrancada BUENA Gano BAJO LATIGO Segundo IGUAL W Cookson se movio con vigor en la curva y dispuso de Polydee en las yardas finales Esta fue llevada rapidamente al frente y se sostuvo en lucha hasta el fin Par Wrack hizo una buena carrera (Precio de Reclamo Ganador $200)
W Cookson 19 80 6 40 7 60 Polydee 3 80 3 20 Par Wrack 10 60

QUINIELA DUPLA—W. COOKSON y POLYDEE $37 60

766 ORIENTAL PARK, CUBA — Purse $130
OCTAVA CARRERA 1 and 1 8 Miles — 3YO&Up — Reclamable

750^2Sun Vestal	*105	3	1	1½	1½	1^2	$1^{1½}$	$1^{1½}$	P Montalvo	7-5	7-5
750^3Royal Lassie	111	2	6	$5^{1½}$	3nk	$2^{1½}$	2^3	2^2	J Monroy	2½	2½
749^2FriendWhitey	*105	7	7	4hd	5^2	5^2	$8^{1½}$	3^4	J Alorda	8½	3½
742^4Atcines	112b	4	5	7	6^1	$6^{1½}$	6^2	4½	A Frnandez	8 5	8-5
749 Flying Arab	*104b	1	3	6½	7	7	5½	$5^{1½}$	B Goicochea	6	6
742 Noreda	*103b	5	2	$3^{1½}$	2^1	4nk	$4^{1½}$	6^5	A Gonzalez	5	5
757^{33}Gift Contour	107b	6	4	2^1	4^1	3½	7	7	F Frnandz	6	6

P 6:21 Off 6:23 Time 24 3 5 49 1:16 3-5 1:44 2-5 1:58
Valor $90—F Montalvo b m 7 Sun Flag—La Vestale Arrancada BUENA Gano BAJO LATIGO Segundo IGUAL Sun Vestal batio al field en la arrancada y tenia algo en reserva al final Royal Lassie bajo el latigo desde el octavo no pudo acercarse al final Friend Whitey supero a Atcines en la lucha final (Precio de Reclamo Ganador$ 200)
Sun Vestal 6 20 3 00 3 00 Royal Lassie 3 60 3 20 Whitey 3 80

SELECCIONES DEL «DIARIO»

(Por Blue Wrack)

Primera Carrera. 1 milla 60 yardas.
1.—Flying Arab.
4.—Sitting Pretty.
3.—Walkedun.
2.—Friend Whitey.

Segunda Carrera. 5 1|2 furlongs.
1.—Lord Tournamente.
2.—Pernoel.
3.—Lady Montreal.
4.—Bender Sport.

Tercera Carrera. 5 1|2 furlongs.
1.—Dick D.
2.—Red Boy.
3.—Trapshooter.
4.—Dunora.

Cuarta Carrera, 6 furlongs.
1.—Wild Money.
2.—Lugen Luggage.
3.—Beautiful Gean.
4.—Omar Jones.

QUINTA CARRERA. 5 1|2 furlongs.
1.—Blind Playdema.
2.—Cherry Point.
3.—Barashkova.
4.—Ejector.

Sexta Carrera. 1 milla y 60 yardas.
1.—Deer Leap.
2.—Whittle.
3.—Lord Dalton.
4.—Sistova.

Séptima Carrera. 1 milla 60 jardas.
1.—Up in arms.
2.—Supernatural.
3.—Aromette.
4.—Sea Lassie.

Octava Carrera. 1 milla y 1|16.
1.—Aunt Carol.
2.—High Shoes.
3.—Grey Man.
4.—Bunky.

M E C D 2016

GUSTARA MUCHO EL PROXIMO CARNAVAL DE RELEVOS DE LA NATACION

Definitivamente, la noche del sábado 3 de septiembre se efectuará el III Carnaval Acuático de Relevos. Grata noticia es esta que podemos ofrecer hoy a nuestros lectores, ya que sabemos el interés y la atracción que siempre ha despertado en el público esta fiesta social y deportiva, la más grande e importante de cada año y que sirve para dar término a cada temporada del deporte acuático.

Esta será la tercera vez que se efectúa el Carnaval Acuático de Relevos. Y aunque desde el año 1936 ya el público manifestó amplia preferencia por esa entonces novel competencia, es indudable que año tras año el interés de los fanáticos ha ido en aumento. Acerca de esto debemos recordar el II Carnaval Acuático de Relevos celebrado en la piscina del hotel «Nacional», la noche del viernes 3 de septiembre de 1937, y que batió todos los records de concurrencia a un evento de esta naturaleza.

Este año ese interés ha aumentado. Por ciertas circunstancias que no son del caso mencionar aquí, ya que son conocidas de todos los fanáticos de la natación y diving, un nutrido grupo de estrellas del deporte no figurarán en las justas nacionales, pero sí han garantizado su concurrencia al Tercer Carnaval Acuático de Relevos. Entre estas estrellas pueden contarse Alberto Raurell, Isidro Cordovés, José Castillo, Oscar Meruelos y otras destacadas figuras del conjunto del Casino Deportivo de la Habana. Esto en cuanto a los hombres, que lo referente al sector femenino es casi seguro que también muchas campeonas y nacientes estrellas reserven sus esfuerzos para participar en los distintos eventos que integran el programa femenil del III Carnaval Acuático de Relevos.

Como en el año anterior los ganadores de los distintos eventos del Carnaval Acuático de Relevos recibirán inmediatamente de sus victorias el premio correspondiente. A este efecto ya ha sido hecho el pedido de trofeos y medallas a la casa Balfour por mediación de su representante en Cuba, señor J. A. Michelena. Este pedido incluye seis trofeos de un valor muy superior a los ofrecidos el año pasado, y catorce medallas de igual diseño, pero superior clase a las dadas en el II Carnaval Acuático de Relevos. Esto es un nuevo y meritorio esfuerzo de los organizadores del Carnaval, tendiente a demostrar su gratitud a los atletas, clubs y colegios por su participación en las más importantes competencias de natación y diving de cada año.

SPORTS DIARIO DE LA MARINA SPORTS

AÑO CVI — LA HABANA, DOMINGO, 31 DE JULIO DE 1938 — PAGINA DIECINUEVE

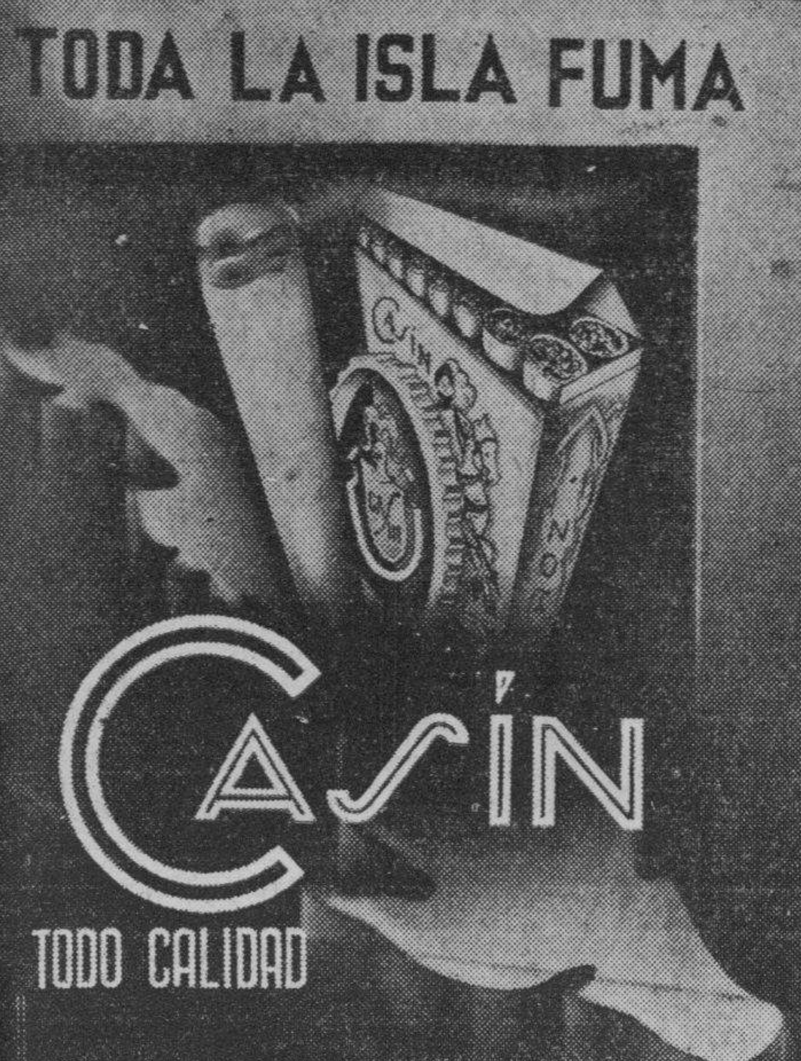

TOPICOS FUTBOLISTICOS

—Se despedirán hoy los vascos contra el Hispano.
—Simpática fiesta en honor de los atletas norteños.
—La línea de medios de los Tigres contra los Ases.

Por «PETER»

Se efectuará esta tarde en el gran Stadium Cerveza Tropical, la fiesta que se ha organizado en honor del equipo vasco, que hoy se despedirá de nuestra afición, jugando contra el team del Club Deportivo Hispano América, que se reforzará convenientemente con el fin de ver si la serie queda empatada, aunque, como se sabe, la Copa que se discutió ya está en poder de don Ricardo de Irezábal, por haber ganado dos de los tres primeros juegos. La serie se hizo corta en la inteligencia de que los atletas del jersey verde tenían que marcharse esta semana rumbo a México, pero su estancia entre nosotros se dilató porque no tenían pasajes para marcharse el lunes pasado, como tenían proyectado.

La fiesta balompédica de esta tarde será interesante. Comenzará a la una y media, con el match de Universidad de la Habana y Nacional Foot Ball Club, dos equipos de la Serie B, que cuentan con muchas simpatías. A las dos y cuarenta, comenzará el match entre Juventud Asturiana y los Leones del Iberia. Y a las cuatro y cuarto, último match de los vascos, contra los Tigres del Hispano.

Mucho se ha dicho y comentado sobre la alineación que presentará hoy el Club con campo propio. Pero la información que nos parece que se acerca más a la verdad, nos la ofrece el compañero José María González Barros, quien sin duda está bien enterado de lo que han hecho entre bambalinas» los dirigentes de la sociedad veterana. El compañero Barros, que es el presidente de la Asociación Habanera de Arbitros, nos ofrece los siguientes detalles:

«Los hispanófilos, que son quienes tendrán la responsabilidad de representar al futbolismo habanero, han puesto especial cuidado en reforzar debidamente al equipo, buscando no una victoria para el club, sino para el deporte cubano.

Los informes que acerca de esos refuerzos tenemos nos permiten asegurar que por lo menos utilizará Arenas los siguientes jugadores: Barquín, Héctor, Dávila, Paquito Santos y posiblemente Bolero. La probable alineación del Hispano frente al gran equipo Euzkadi será ésta: Ayra; Panchito y Barquín; Bolero, Barrios menor y Barrios mayor; Romano, Héctor, Olivera, Dávila y Paquito Santos. Seis jugadores del Hispano y cinco que pertenecen a otros clubs hermanos. Es curioso advertir que en la alineación del Hispano figuran los tres hermanos Socorro: Panchito, Héctor y Romano, tres futbolistas de primerísima categoría. Héctor está considerado actualmente como el mejor equipier cubano. Panchito es propablemente el defensa cubano que se encuentra en mejor forma en estos momentos. Y Romano, siendo ya un excelente futbolista es uno de los nuevos valores que más promete.

Por su parte el Euzkadi presentará un conjunto formidable, integrado por los siguientes jugadores: Blasco, Barcos y Aedo; Cilaurren, Muguerza y Zubieta; Urquiola, Iraragorri, Lángara, Regueiro y Emilín.

Si tenemos la suerte de presenciar un partido tan reñido y emocionantísimo como el del domingo anterior, podremos darnos por muy satisfechos. Y nada de particular tendrá que este encuentro fuese el mejor de todos por muchas razones».

Por nuestra cuenta—y por eso decimos antes que la información de Barros es la que más se acerca a la verdad—decimos que es casi seguro que «El Chato» no pueda jugar este domingo tampoco. Iraragorri sufre de una de sus extremidades inferiores, y seguramente no estará aún en condiciones de jugar. Lo más probable es que la alineación de la Selección Vasca sea idéntico a la del pasado domingo. Esto es, que la línea delantera estará formada así: Urquiola, Luis Regueiro, Lángara, Larrinaga y Emilín.

El viernes se quejaba don Luis de una indisposición del estómago, pero como ha sido una cosa leve, tenemos casi la seguridad que ocupará su puesto.

Y con relación al conjunto local, también tenemos que hacer alguna modificación: Bolero, no jugará en la línea de medios. El trío de «halves» será el del Hispano. Y en cuanto a la alineación de la línea de ataque, lo más probable es que se presente en esta forma: Romano, Héctor, Olivera, Cubaneleco y Paquito Santos. Arenas pensó en Dávila, que es una columna, pero la dirección del Deportivo Centro Gallego, anunció que el excelente jugador tico se encontraba indispuesto.

Padrón y de la Torre son los ganadores de la tercera de squash-tennis del MYC.

Mientras tanto, el campeonato de niñas cayó en poder de Peggy Degnau, que no perdió un solo encuentro. Detalles muy interesantes de la jornada del Miramar Yacht Club

Por CEDUN

Anteanoche las parejas que integran Mario Padrón y Manolo de la Torre y Pancho Fránquiz y Tickey Rousseau, concurrieron a la cancha de Squash grande del prestigioso Miramar Yacht Club investidos y con el fin de dilucidar, con el racket en la mano, cual de las dos parejas era la merecedora de la medalla de oro del primer lugar de la tercera categoría; y en estas condiciones ambas parejas dieron de sí cuanto podían, y deleitaron a la concurrencia con un bonito partido, que fué por la pareja de Padrón y de la Torre con el score de 21x14.

Siendo este partido el decisivo, los cuatro jugadores que se situaron en la cancha trataron de asegurar cada tanto como si éste fuera la definición del partido. Así tuvimos que el score hasta el tanto 12 no estuvo nunca en más de un tanto en alguna de las parejas sobre su contrario. Mario Padrón jugó mucho y muy bien dando el juego que fué fatal para Tickey Rousseau, o sea el juego de bolas bombeadas al rebote, las que en muchas ocasiones descifró Tickey, pero que al fin y al cabo le hicieron daño. De la Torre, el delantero triunfador, estuvo toda la noche atentísimo a las palabras dulces que le dirigía su compañero zaguero, dirigiendo el juego desde atrás; y a la hora de comer arroz con pollo, el cocinero se había ido. Tickey Rousseau jugó bastante, y es uno muchacho que promete. Le da muy duro a la bola, pero ya que tienen esa facilidad, debería levantar un poco más la bola, y no venderlas, que va dura, con una pega muy fuerte, pero que es bola vendida en el centro de la cancha. Pancho Fránquiz, el delantero perdedor, dió tantos muy buenos, sobre todo el tanto final, en el que devolvió una doble pared de Padrón, con un remate formidable en el que se lució de la Torre, para que Tickey terminara el partido con un remate tirado, pero fallado. En esta situación, Padrón y de la Torre, ocupan el primer lugar, seguidos por los que solamente han perdido un partido, Tickey Rousseau y Pancho Fránquiz, que se ganan su medalla de plata.

Todas las tardes, se está celebrando en la prestigiosa Sociedad, el desarrollo del Campeonato de las niñas menores de 14 años, que está simpatiquísimo, y que tiene entretenido a gran número de fanáticos en las tardes de juego. La primera categoría ya finalizó, y Peggy Degnan es la Campeona invicta de las niñas, seguida de Elcirita Acosta que ocupa el segundo lugar y de tres empatadas en tercer lugar, que son: Florencia Valledor, Berta González y Sarol Shapiro. Así finalizó la primera categoría:

	G.	P.
Peggy Gegnan	4	0
Elcirita Acosta	3	1
Florencia Valledor	1	3
Berta González	1	3
Carol Shapiro	1	3

La Segunda categoría de las niñas está interesantísima. En ella tenemos a Luisa Adan, hija de Yeyo Adan bien conocido y querido en estas planas del DIARIO, que está dando la gran batalla, a pesar del corto tiempo que empezó a practicar este deporte. Luisita lo mismo se tira al líquido elemento y gana una competencia, que coge un racket en la mano y hace papel brillantísimo; pero sabemos que tiene sangre de atleta en sus venas. E invicta también igual que la niña Adan se encuentra otra simpática chiquilla, Teté Pulido que a nuestro entender debe ser la ganadora, ya que hemos visto los scores de los juegos ganados por ella, y claramente se ve una superioridad bastante grande sobre sus rivales; pero tendrá que cuidarse de Luisita en el partido de desempate al que seguramente llegarán.

He aquí la situación de la segunda categoría:

	G.	P
Luisa Adan	3	0
Teté Pulido	3	0
Beba Subirats	2	1
Josefina Subirats	1	2
Hilda Castroverde	1	2
Doris Shapiro	0	2
Yolanda de Moya	0	3
	10	10

HANK GREENBERG BATEO AYER LOS HOMERS 36 Y 37

El novato Einsenstat fué el que logró el triunfo en los dos matches. Otras notas

DETROIT, julio 30. (AP.)—Hank Greenberg bateó sus jonrones 36 y 37 del año y el novato Harry Eisenstat dió dos brillantes demostraciones de pitching de relevo para permitir que los Tigres capturaran el doble juego celebrado contra los Mackmen.

Los scores fueron 10 por 7 y 8 por 7, y en ambos juegos Greenberg bateó de jonrón en el octavo inning con compañeros en bases para hacer venir de atrás a los Tigres. Eisenstat recibió el crédito de la victoria en los dos juegos, pitcheando los dos últimos innings del primero y los cuatro últimos del segundo.

La victoria extiende la cadena de triunfos del Detroit a ocho juegos y coloca al club en el cuarto lugar, delante de los Nats, que hoy perdieron.

Los batazos de Greenberg hoy lo colocan delante del record de Ruth en 1927, pues éste bateó su 37o. jonrón en agosto 16, y en aquella oportunidad la temporada comenzó más temprano.

Las anotaciones por entradas de ambos juegos fueron como sigue:

		C.	H.	E.
Filadelfia	300 110 101—	7	13	2
Detroit	000 001 45x—	10	15	2

Baterías: E. Smith, Nelson, Thomas y Hayes, por el Filadelfia; Bridges, Coffman, Eisenstat y Hayworth, y R. York, por el Detroit.

Segundo juego

		C.	H.	E.
Filadelfia	102 130 000—	7	11	2
Detroit	000 041 03x—	8	12	2

Baterías: Caster y Brucker, por el Filadelfia; Poffenberger, Coffman y Eisenstat y Tebbetts, por el Detroit.

LOS SEIS DE LA FAMA

Player y Club	J.	V.	C.	H.	Ave.
Averill, Indios	83	300	68	108	.360
Lombardi, Reds	76	282	34	101	.358
Foxx, Red Sox	84	317	79	113	.357
Travis, Wash.	88	345	56	121	.351
Medwick, S. L.	84	338	58	118	.349
Berger, Reds	62	226	47	76	.336

PINCHO GUTIERREZ PROMETE UNA GRAN FIESTA DE PUÑOS

Hoy por la mañana, saldrán los boxeadores desde las oficinas de la Comisión Nac. de Boxeo

A las diez de la mañana de hoy, desde las oficinas de la Comisión Nacional de Boxeo y Luchas —Picota entre Luz y Acosta—, saldrán hacia Batabanó, en un ómnibus especialmente fletado para el viaje, los integrantes del equipo «Guantes de Oro» que Mariné envía como una contribución al mayor éxito de los festejos populares que se celebran, con propósitos benéficos, en la vecina villa de las esponjas.

Siete peleas, combinadas por «Pincho» Gutiérrez, el Asesor Técnico, ofrecerán en el «Edén Park», a partir de las dos de la tarde, los muchachos seleccionados para este viaje de divulgación del buen boxeo. En relación con ellas, «Pincho» nos ha dicho:

«Cada una de ellas ha sido cuidadosamente balanceada. Confío en que los muchachos ofrecerán una demostración excepcional. Y que como en la jornada triunfal de la Florida, los «Guantes de Oro» serán un alto exponente, no solo de calibre deportivo, sino también de disciplina social».

LOS EMPUJADORES

LIGA AMERICANA

Foxx Red Sox	101
Greenberg, Tigres	78
Dickey, Yankees	75

LIGA NACIONAL

Ott, Gigantes	79
Medwick, Cardenales	74
Goodman, Reds	69
McCormick, Reds	67

El Vigor Restaurado y Las Glandulas Rejuvenecidas en 24 Horas

Hoy ya no hay motivo alguno para continuar sufriendo de pérdida del vigor y de la virilidad, de mala memoria y un cuerpo débil, de nerviosidad, sangre impura, piel marchita, depresión y sueño incompleto, pues un médico americano ha descubierto la manera rápida y fácil de poner fin a esos males.

Este descubrimiento en forma de tabletas faciles de tomar y absolutamente inofensivas hace innecesarias las operaciones glandulares, y está dando a miles de personas nueva juventud y vigor. Obra directamente sobre las glándulas y nervios y llena sus venas de abundante y rica sangre y energía. En 24 horas Ud. puede notar y sentir que se rejuvenece, sus ojos adquieren nuevo brillo, usted se siente lleno de vida, de juventud, de fuerza y de vigor.

Este nuevo y sorprendente vigorizador y restaurador glandular llamado Varko se vende garantizado. Ha sido probado por miles en los Estados Unidos y ahora se vende aquí en farmacias y boticas bajo la garantía de dar completa satisfacción o se devuelve el dinero. Varko hará que Ud. se sienta lleno de vigor y energía y de 10 a 20 años más jóven, o de lo contrario baste que presente el frasco vacío y se le devolverá su dinero. Un frasco de 48 Varko especial de doble fuerza cuesta poco y además Ud. está protegido por la garantía. Si no lo encuentra en la botica escriba.

Volvió a empatar ayer en el Stadium Cerveza Tropical el equipo de la Marina, a cinco

Los muchachos hicieron lo posible por capturar la victoria, pero, los players del Quinto Regimiento, atacaron bien para empatar. Vence el team de Artillería. Los scores

Siguen los empates del equipo de la Marina. Ayer volvió a quedar en igualdad de anotación que sus rivales en el campeonato de las Fuerzas Armadas, no valiéndole de nada los doce jugadores que empleó.

Los muchachos comenzaron con bríos, anotando cuatro veces en el segundo acto, y una más en el tercero, pero, de ahí no pasaron y cuando el umpire principal suspendió las actividades en el sexto acto se encontró con que el score estaba empatado a cinco.

Tamayo Saco y León combinaron sus lanzamientos para detener a los Marinos en este game, mientras Fortes le resolvía los problemas a Armando Marsans.

En el otro desafío celebrado, el team de la Artillería dispuso fácilmente del conjunto que dirige Adolfo Luque, teniendo que conformarse estos últimos con siete anotaciones en la tarde. El score final fué de 15 por 7.

REGIMIENTO No. 5

	V.	C.	H.	O.	A.	E.
J. Cobas, lf.	4	1	3	3	0	0
M. Jacobet, 2b.	2	1	1	0	0	0
V. Arteaga, 1b.	3	0	1	7	0	0
M. Alderete, cf.	2	2	0	1	0	0
J. Hernández, rf.	2	1	0	2	1	2
R. Macurán, c.	3	0	1	2	1	0
N. Fernández, 3b	1	0	1	0	3	2
J. Dopico, s.s.	1	0	0	1	0	0
M. Tamayo, p.	1	0	0	0	1	0
I. León, p.	2	0	0	0	0	0
E. Blanco, ss.	2	0	1	2	0	0
Totales	23	5	8	18	8	4

MARINA G. C.

	V.	C.	H.	O.	A.	E.
A. Vázquez, cf.	3	0	1	2	0	0
L. López, lf.	3	0	0	2	0	0
J. Olivares, ss.	3	0	0	0	3	0
M. Veitía, rf.	1	2	1	1	0	0
J. Abreu, 2b.	3	1	1	3	3	0
R. Linares, 1b.	3	0	1	7	0	0
I. Rodríguez, 3b.	3	1	1	0	1	0
A. Cortés, c.	3	1	1	3	3	1
J. Montero, p.	0	0	0	0	3	0
A. Falla (1)	1	0	0	0	0	0
M. Fortes, p.	1	0	0	0	1	0
J. Ortiz (2)	0	0	0	0	0	0
Totales	24	5	7	18	14	1

(1) bate por Montero en el 2o.
(2) corrió por Cortés en el 6o.

Anotación por entradas.

Regimiento 5	023	000—5
Marina G. C.	041	000—5

Sumario.

Carreras empujadas: W. Fernández 2; Linares 2; Falla, Vázquez, Arteaga, J. Hernández. Bases robadas: Vázquez, Veitía 2. Double plays: Cortés a Abreu 2. Struck outs: J. Montero 1; M. Tamayo 0, I. León, 1; M. Fortes. Bases por bolas: J. Montero 3; M. Tamayo, 0; I. León, 1; M. Fortes 2. Dead balls: León, a Veitía. Tiempo: 1:30. Umpires: A. Maestri, home; B. Rodríguez, bases. Anotador Julio Fránquiz. Observaciones: Hits a Tamayo, 5 en 1 1|3 inning y 9 v. b. a Montero: 1 en 2 in. y 6 v.b.

REGIMIENTO No. 7

	V.	C.	H.	O.	A.	E.
R. Rojas, ss.	4	3	2	2	3	1
R. Valdés, cf.	5	2	2	4	0	0
P. Triana, 3b.	4	4	2	3	3	0
A. Silveira, 1b.	4	3	1	8	0	0
C. Ramos, 2b.	3	0	0	2	1	1
R. Bolaños, rf.	3	2	3	1	0	0
G. Toyo, lf.	6	0	2	4	1	0
A. Montalvo, c.	4	1	1	2	0	0
I. Abreu, p.	2	0	0	0	1	0
R. Pérez, p.	3	0	0	0	0	0
C. Morales, 2b.	1	0	0	1	0	0
Totales	39	15	13	27	9	2

REGIMIENTO No. 6

	V.	C.	H.	O.	A.	E.
A. Pagés, cf.	4	1	1	2	1	0
J. Alfaro, s.s.	2	1	0	3	3	1
A. Hernández, lf.	3	0	1	1	0	0
P. Gutiérrez, c.	4	1	2	3	2	0
A. Rodríguez, 3b.	4	0	1	0	3	0
P. Heredia, 2b3b.	5	1	2	1	2	2
C. Ballester, rf.	1	0	0	0	0	0
C. Etchegoyen, 1a2b	3	1	0	9	3	0
A. Calderón, p.rf.	4	1	0	2	0	0
J. Acosta, p.	0	0	0	0	0	0
C. M. Fleites (1)	1	0	0	0	0	0
V. López, p.	1	1	1	0	1	0
F. Menocal, lf.	1	0	0	2	0	0
M. García, 1b.	2	0	0	4	0	0
J. Carbonell (2)	1	0	0	0	0	0
Totales	36	7	8	27	15	3

(1) bateó por Acosta en el 4o.
(2) bateó por López en el 9o.

Anotación por entradas.

Regimiento 7	300	600	024—15
Regimiento 6	101	005	000— 7

Sumario.

Carreras empujadas: Triana 2; Bolaños 3; A. Hernández, Gutiérrez 2; Rojas, Silvera 3; Ramos, Toyo 3. V. López, Montalvo. Two base hits: Gutiérrez, Rojas. Sacrifice hits: Morales. Bases robadas: Ramos. Double plays: Rodríguez a Gutiérrez a Echegoyen. Struck outs: I. Abreu 2; A. Calderón, 0; J. Acosta, 0; V. López, 0; R. Pérez, 0. Bases por bolas: I. Abreu, 4; A. Calderón, 6; J. Acosta, 3; V. López, 6. R. Pérez 2. Wilds: Abreu, Acosta. Tiempo: 2:47. Umpires: A. Maestri, home; B. Rodríguez, bases. Anotador: Julio Fránquiz. Observaciones: Hits a Calderón: 3 en 3 inning y 11 v.b.; a Acosta, 5 en 1 in. y 7 v.b.; a Abreu: 7 en 5 2|3 y 24 v. b. Ganó Abreu. Perdió Calderón.

PERDIO DIZZY DEAN CON LOS PHILLIES POR PRIMERA VEZ

Tuvo un inning malo en el que le hicieron tres carreras y eso le costó el triunfo

FILADELFIA, julio 30. (AP.)—Los sotaneros de Filadelfia noquearon a Dizzy Dean del box en el quinto inning hoy y después se aseguraron para infligir a Chicago su segunda derrota consecutiva con el score de 5 por 4.

Claude Passeau ganó su propio juego con un single en el octavo. Este es su triunfo número ocho del año. El batazo se lo dió a Larry French, que había sustituído a Dean. French cargó con la derrota, la segunda en dos días.

Véase el score:

CHICAGO

	V.	C.	H.	O.	A.	E.
Jurges, ss	4	1	3	0	1	0
Cavarretta, rf	3	0	0	5	0	0
Hack, 3b	5	0	2	2	2	0
Demaree, lf	4	0	0	0	0	0
O-Dea (1)	1	0	0	0	0	0
Reynolds, cf	4	1	1	2	0	0
Collins, 1b	4	1	2	6	2	0
Lazzeri, 2b	4	0	0	1	2	0
Hartnett, c	3	0	1	5	0	0
Dean, p	2	0	0	0	0	0
French, p	2	1	1	3	0	0
Totales:	36	4	10	24	7	0

(1)—Bateó por Demaree en el 9o.

FILADELFIA

	V.	C.	H.	O.	A.	E.
Jordan, 3b	5	1	1	0	3	0
Young, ss	4	0	2	4	2	0
Brack, lf	3	1	1	1	0	0
Weintraub, 1b	2	0	0	10	1	0
Klein, rf	4	1	2	2	0	0
Martin, cf	4	0	0	3	0	0
Davis, c	4	0	1	6	0	0
Scharein (1)	0	1	0	0	0	0
Atwood, c	0	0	0	1	0	0
Mueller, 2b	3	0	0	0	3	0
Passeau, p	4	1	2	0	2	0
Totales:	33	5	9	27	11	0

(1)—Corrió por Davis en el 8o.

Anotación por entradas:

Chicago	000 020 200—4
Filadelfia	000 130 01x—5

Sumario:

Empujadores: Klein, 3; Weintraub, Passeau, Jurges, Cavarretta, Hack, 2. Two base hits: Young, Collins, Passeau, Jordan. Home run: Klein. Double play: Weintraub a Young. Quedados en bases: Chicago, 9; Filadelfia, 8. Bases por bolas: Dean, 1; L. French, 3; Passeau, 3. Strike outs: Passeau, 3; French, 3. Hits: a Dean, 6 en 4 innings, ningún out en el quinto; a French, 3 en 4. Dead ball: Passeau, a Cavarretta. Perdió French. Umpires: Stark, Stewart y Barr.

LOS JONRONEROS

LIGA AMERICANA

Greenberg, Tigres	37
Foxx, Red Sox	27
York, Tigres	22
DiMaggio, Yankees	19
Dickey, Yankees	18
Johnson, Atléticos	18

LIGA NACIONAL

Goodman, Reds	26
Ott, Gigantes	23
Mize, Cardenales	14
Medwick, Cardenales	13

NUEVA DERROTA DEL CINCI A MANOS DE LOS N. Y. GIGANTES

Paul Derringer tuvo un sólo inning malo, pero, con eso fué suficiente para decidir el game

NEW YORK, julio 30. (AP.)—Jo-jo Moore, de nuevo en acción después de larga ausencia en la lista de los heridos, bateó un jonrón con dos compañeros en bases en el séptimo inning hoy, para convertir las esperanzas de Derringer de dar una lechada, en una derrota, 3 por 2.

Esta es la tercera victoria consecutiva del New York, todas ellas obtenidas por el margen de una carrera.

Derringer mantuvo a los Terrymen en cinco hits durante las seis primeras entradas, y en una ocasión ponchó a cinco, pero falló en el séptimo. Los Rojos fueron blanqueados por Bill Lohrman y Dick Coffman después de que ellos anotaron sus dos carreras en la primera entrada. Hal Schumacher, quien empezó, pasó al primer hombre y fué sacado inmediatamente.

Véase el score a continuación:

CINCINNATI

	V.	C.	H.	O.	A.	E.
Frey, 2b	4	0	0	2	0	0
Berger, lf	4	1	2	1	0	0
Goodman, rf	3	0	1	2	0	0
McCormick, 1b	4	1	1	5	2	0
Lombardi, c	3	0	1	8	1	0
Craft, cf	4	0	1	3	0	0
Riggs, 3b	4	0	0	1	1	0
Myers, ss	3	0	1	1	4	0
Cooke (1)	1	0	0	0	0	0
Derringer, p	3	0	0	1	0	0
Gamble (2)	1	0	0	0	0	0
Totales:	34	2	7	24	8	0

(1)—Bateó por Myers en el 9o.
(2)—Bateó por Derringer en el 9o.

NEW YORK

	V.	C.	H.	O.	A.	E.
Moore, lf	4	1	3	2	1	0
Bartell, ss	4	0	0	0	3	1
Ripple, rf	4	0	1	2	0	0
Ott, 3b	4	0	2	2	2	0
Leiber, cf	4	0	0	2	0	0
McCarthy, 1b	4	0	0	10	0	0
Mancuso, c	3	1	1	5	5	0
Schumacher, p	0	0	0	0	0	0
Lohrman, p	2	0	0	0	4	0
Leslie (1)	1	0	0	0	0	0
Coffman, p	0	0	0	0	0	0
Totales:	33	3	9	27	15	2

(1)—Bateó por Lohrman en el 7o.

Anotación por entradas:

Cincinnati	200 000 000—2
New York	000 000 30x—3

Sumario:

Empujadores: Lombardi, Craft, J. Moore. 3. Two base hits: Ott, Berger. Home run: Moore. Base robada: Berger. Double plays: Lohrman a A. Kampouris a McCarthy; Moore a A. Kampouris. Quedados en bases: Cincinnati, 8; New York, 6. Bases por bolas: Schumacher, 1; Lohrman, 2. Strike outs: Lohrman, 4; Derringer, 8. Hits: a Schumacher, ninguno en 0 innings; a Lohrman, 7 en 7; a Coffman, 0 en 2. Ganó Lohrman. Umpires: Ballanfant, Klem y Sears.

ENCONTRARON BUENA PESCA LOS PIRATAS AL IR POR BROOKLYN

Fueron reducidos los Dodgers a la- obediencia al- enfrentarse con la troupe de Pie Traynor

BROOKLYN, julio 30. (AP.)—Los Piratas oficialmente finalizaron hoy su debilidad con los Dodgers bateándole a un par de pitchers 15 hits y triunfando 9 por 2, para, por primera vez en la season, tomar ventaja sobre ellos.

Hasta ayer, el Brooklyn había sido el único club en la Liga que los había superado. Los Bucs ganaron ayer para nivelar el score y el triunfo de hoy, que eleva su cadena de victorias consecutivas a cuatro, les da la ventaja con ocho triunfos y siete derrotas.

Véase el score a continuación:

PITTSBURGH

	V.	C.	H.	O.	A.	E.
Handley, 3b	4	1	3	1	2	0
L. Waner, cf	5	2	3	3	0	0
P. Waner, rf	5	2	3	1	0	0
Suhr, 1b	4	1	1	7	1	0
Rizzo, lf	5	0	1	2	0	0
Vaughan, ss	4	0	1	4	5	0
Todd, c	5	1	2	6	1	0
Young, 2b	2	1	0	2	3	0
Blanton, p	3	1	1	1	3	0
Brown, p	1	0	0	0	0	0
Totales:	38	9	15	27	15	0

BROOKLYN

	V.	C.	H.	O.	A.	E.
Rosen, rf	4	0	1	1	0	0
Campbell, c	4	0	0	2	2	1
Hassett, lf	4	0	1	1	0	2
Camilli, 1b	3	0	1	13	0	0
Lavagetto, 3b	4	0	0	1	0	0
Durocher, ss	3	0	0	1	5	0
Koy, cf	4	1	2	2	0	0
Hudson, 2b	4	1	3	6	6	0
Tamulis, p	1	0	0	0	2	0
Mungo, p	2	0	1	0	3	0
Stainback (1)	1	0	0	0	0	0
Totales:	34	2	9	27	18	3

(1)—Bateó por Mungo en el 9o.

Anotación por entradas:

Pittsburgh	003 110 004—9
Brooklyn	010 010 000—2

Sumario:

Empujadores: L. Waner, 2; P. Waner, 2; Handley, Rizzo, 2; Koy, Mungo, Suhr, Vaughan. Two base hits: Rosen, Handley, Suhr. Three base hits: L. Waner, P. Waner, Hudson. Home run: Koy. Sacrifice: Handley. Double plays: Camilli, sin asistencia; Durocher a Hudson a Camilli, 2; C. Blanton a Vaughan a Suhr. Quedados en bases: Pittsburgh, 7; Brooklyn, 9. Bases por bolas: Blanton, 2; Tamulis, 4; Brown, 2. Strike outs: Blanton, 5. Hits: a Tamulis, 9 en 4 y un tercio innings; a Mungo, 6 en 4 y dos tercios; a Blanton, 8 en 6 y un tercio; a Brown, 1 en 2 y do stercios. Ganó Blanton. Perdió Tamulis. Umpires: Magerkurth, Parker y Moran.

GANARON LOS RED SOX DE BOSTON AL SAN LUIS EN DOCE ACTOS: 5 POR 4

SAN LUIS, julio 30. (AP.)—Después de que los Carmelitas habían empatado el score en el noveno, los Medias Rojas anotaron una carrera en el duodécimo episodio para apuntarse el triunfo, 5 por 4, apoyados en el excelente pitching del relevo Jack Wilson.

La carrera de la victoria la confeccionaron Jimmy Foxx y Leo Nonnenkamp, un producto local. Foxx se dobló y Leo singleó a lo más profundo del right, para hacerle anotar.

La anotación por entradas fué:

		C.	H.	E.
Boston	010 000 210 001—	5	13	0
S. Luis	002 100 001 000—	4	15	1

Baterías: Dickman, Ostermueller, Wilson y Desautels y Peacock, por el Boston; Newsom, Johnson y Heath, por el San Luis.

Lea mañana el **NOTICIERO DEL LUNES**, que es periódico más completo del día y aparece a la misma hora matinal que **DIARIO DE LA MARINA**.

ESTADO DE LOS CLUBS DE LAS GRANDES LIGAS

LIGA NACIONAL

	G.	P.	Ave.
PITTSBURGH	57	31	.684
New York	54	38	.587
Chicago	50	40	.556
Cincinnati	48	42	.538
Brooklyn	41	49	.456
Boston	39	47	.453
San Luis	38	50	.432
Filadelfia	28	59	.322

LIGA AMERICANA

	G.	P.	Ave.
NEW YORK	55	30	.647
Cleveland	53	30	.639
Boston	51	33	.607
Detroit	46	46	.500
Washington	46	47	.495
Chicago	35	43	.449
Filadelfia	29	53	.354
San Luis	26	59	.306

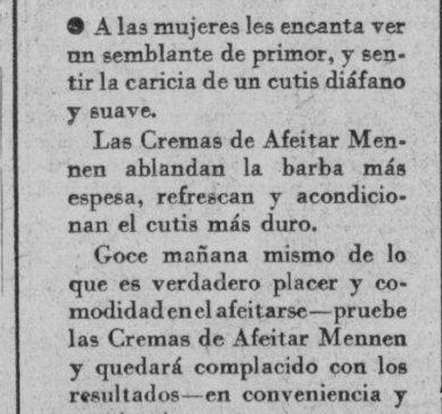

● A las mujeres les encanta ver un semblante de primor, y sentir la caricia de un cutis diáfano y suave.

Las Cremas de Afeitar Mennen ablandan la barba más espesa, refrescan y acondicionan el cutis más duro.

Goce mañana mismo de lo que es verdadero placer y comodidad en el afeitarse—pruebe las Cremas de Afeitar Mennen y quedará complacido con los resultados—en conveniencia y apariencia.

Hay dos clases: La Simple—o para mayor frescura, la Mentolizada.

CREMAS DE AFEITAR MENNEN

LA NUEVA GOMA

es una Sensación!

GOODYEAR

Universidad y Regla juegan esta tarde un importante match en el Stadium Caribe

Resulta interesante el programa que se ha combinado para hoy en el Stadium de la Universidad. Hershey y Cienfuegos tienen distintos games en el Vedado Park

La Liga Nacional de Baseball Amateur, que brinda la mejor pelota de aficionados de la isla durante los meses de verano, señala para esta tarde una serie de desafíos de enorme interés que han de reunir muchos fanáticos en las tribunas.

En los terrenos del Vedado Tennis, donde siempre hay fresco extraordinario, veremos en acción a los clubs ADC y Hershey en el primer turno, y Pilar contra Cienfuegos, después.

En el Cubaneleco jugarán Vedado vs. Yara en el turno de apertura, y Cubaneleco contra Teléfonos, después. Y en el stadium tendremos el siguiente card:

1:45—Fortuna vs. Atlético.
4:00—Universidad vs. Regla.

Para completar la información, damos los records oficiales de batting de los principales players del campeonato:

BATTING AVERAGE INDIVIDUAL

En 15 o más veces al bate

	Vb.	C.	H.	Ave.
Ealo, Fortuna	38	13	17	.447
Palencia, Teléfonos	38	5	12	.444
Monje, Regla	46	17	20	.435
González, Teléfonos	50	8	21	.420
Pérez, Universidad	44	7	18	.409
Salón, Yara	42	5	17	.405
Sotto, Universidad	18	5	7	.389
Berástegui, Pilar	16	1	6	.375
Tristá, CAC	51	4	19	.373
Minsal, Fortuna	43	9	16	.372
Valdés, Hershey	57	14	21	.368
Rodríguez, Pilar	56	8	20	.357
Guasch, Universidad	42	13	15	.357
Ans. Fleitas, C-Stany	42	6	15	.357
Montalvo, Yara	59	17	21	.356
García, CAC	48	10	17	.354
García, Teléfonos	17	6	6	.353
Fábregas, C-Stany	43	11	15	.349
Díaz, Universidad	41	15	14	.341
García, Regla	41	9	14	.341
Nápoles, Hershey	47	7	16	.340
Vega, Naval	51	13	17	.333
Estrada, Naval	45	5	15	.333
Mendoza, VTC	33	6	11	.333
And. Fleitas, Hershey	55	9	18	.327
Santa Cruz, Hershey	52	11	17	.327
Cabrer, Cubaneleco	52	8	17	.327
Lafuente, Cubaneleco	40	10	13	.325
Pérez, Pilar	37	5	12	.324
Ojeda, Cubaneleco	28	6	9	.321
Cervantes, ADC	25	7	8	.320
Camiño, Fortuna	19	4	6	.316
Cortés, C-Stany	19	3	6	.316
López, ADC	48	15	15	.313
García, Teléfonos	16	5	5	.313
Ruiz, Hershey	42	7	13	.310
Del Castillo, Regla	49	11	15	.306
Torres, Cubaneleco	60	9	18	.300
Riestra, ADC	37	7	11	.297
Quintero, ADC	37	0	11	.297
Ang. Fleitas, C-Stany	34	8	10	.294
Aristondo, Fortuna	17	2	5	.294
Salgado, Naval	31	6	9	.290
Pérez, ADC	45	9	13	.289
Bercedo, ADC	38	10	11	.289
Martínez, Cubaneleco	38	6	11	.289
Ortiz, Hershey	52	14	15	.288
Ulrich, CAC	42	2	12	.286
González, Hershey	53	13	15	.283
Zaldívar, Yara	53	12	15	.283
Ruiz, Yara	46	11	13	.283
Bravo, Pilar	46	4	13	.283
Valdés, ADC	46	4	13	.283
Ojeda, Fortuna	25	5	7	.280
Nodarse, VTC	25	3	7	.280
Delgado, C-Stany	36	2	10	.278
Gálvez, Regla	47	14	13	.277
Valdés, Pilar	29	3	8	.276
Yero, C-Stany	40	10	11	.275
Diosdado, Yara	40	6	11	.275

SPORTFOLIO

PREGUNTAS

-1—¿Puede usted decirme dónde nació el outfielder Chapman, de los Atléticos de Filadelfia? ¿Quién es mejor entre Salazar y Dihigo?

-2—¿Quién es mejor tercera base entre amateurs: Luis Minsal, del Fortuna, o Valentín García, del Regla? ¿Quién está bateando más, Ealo o Monjes? ¿Cree usted que Dizzy Dean podrá ganar consistentemente para los Cubs de Chicago?

-3—¿Cuál es el novato de más promesa en la Liga Nacional? ¿Quién es mejor entre Bryant, del Chicago; Melton, de los Giants, y Vander Meer, del Cincinnati?

-4—¿Quién es mejor pitcher, Bill Lee o el Escolar Rowe? ¿Quién es mejor, Dick Coffman, de los Gigantes, o Monte Pearson, de los Yankees? ¿A quién prefiere entre Rolfe y Melvin Ott?

RESPUESTAS

-1—El outfielder Chapman, adquirido por los Atléticos después de iniciada la temporada, nació en Williamsport, Pa. Dihigo es mucho más completo que Salazar, pero este último juega a la pelota con mayor entusiasmo y siempre ofrece al fanático su mejor esfuerzo.

-2—Luis Minsal, por los records, luce mejor que Valentín García. Ealo está bateando más que Monjes actualmente. Dizzy Dean debe ganar diez juegos más para el Chicago Cubs.

-3—McCormick, el inicialista de los Reds de Cincinnati, parece el novato de más promesa en la Liga Nacional. El pitcher Vander Meer no puede contarse, porque tiene dos años en la Liga. Vander Meer parece, hoy día, mejor que Melton y Bryant.

-4—Preferimos a Bill Lee sobre el escolar Rowe. Monte Pearson es superior a Dick Coffman. Melvin Ott supera a Red Rolfe en conjunto.

(Dirija sus preguntas a Pedro Galiana, sección SPORTFOLIO, DIARIO DE LA MARINA).

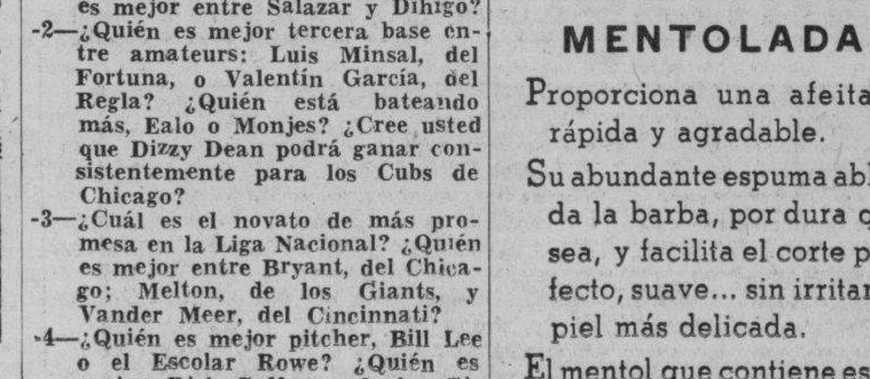

La crema de afeitar COLGATE MENTOLADA

Proporciona una afeitada rápida y agradable.

Su abundante espuma ablanda la barba, por dura que sea, y facilita el corte perfecto, suave... sin irritar la piel más delicada.

El mentol que contiene es un magnífico antiséptico y deja en el cutis una deliciosa sensación de frescura.

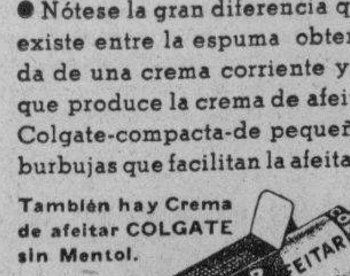

● Nótese la gran diferencia que existe entre la espuma obtenida de una crema corriente y la que produce la crema de afeitar Colgate-compacta-de pequeñas burbujas que facilitan la afeitada.

También hay Crema de afeitar COLGATE sin Mentol.

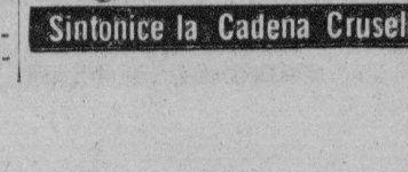

30 y 15¢

CAC-3

Sintonice la Cadena Crusellas

M.E.C.D. 2016

ENORME INTERES POR LA FIESTA ATLETICA NOCTURNA DEL MIERCOLES

Tal como se esperaba, numeroso y selecto resultó el «entry» recibido en la tarde de ayer para el Carnaval Nocturno de Atletismo que se celebrará en la noche del próximo miércoles, bajo los auspicios de la Casa de Beneficencia y Maternidad de la Habana.

Un evento de interesantísimos eventos se desarrollará en esa oportunidad pero antes —el martes por la tarde, para mayor exactitud— será necesario efectuar algunas eliminaciones a fin de dejar cuatro corredores para los finales de algunas pruebas individuales. Estas eliminaciones especiales serán entre los atletas cuyos nombres daremos a conocer en la próxima edición de DIARIO DE LA MARINA.

Jacinto Ortiz y José Acosta, desde luego, encabezan las inscripciones valiosas en los eventos individuales. Los dos veloces sprinters se enfrentarán por segunda vez en estas competencias anuales de la Beneficencia, toda vez que ambos se vieron frente a frente en el Carnaval del pasado año, cuando el diminuto Acostica capturó el primer lugar imponer un gran record que resultó mejor que el del mundo.

Ahora Ortiz ha mejorado un horror, como lo demostró claramente en los IV Juegos Deportivos Centroamericans y del Caribe, al romper el record del mundo en los 100 metros planos, pero de todas maneras Acostica tiene a su favor la ventaja de ser mejor y más rápido arrancador que el discípulo del doctor Ruiz Miyar y ésto es algo que nivela las fuerzas y hace abrigar risueñas esperanzas para que el evento sea el número cumbre del Carnaval Nocturno de Atletismo que el próximo miércoles por la noche llevará hasta los predios de la Casa de Beneficencia, en San Lázaro y Belascoaín, media Habana deportiva.

OTRAS ATRACCIONES

A fin de ofrecer al público local la oportunidad de pasar una velada interesantísima, los organizadores del Carnaval de la Beneficencia presentará un «show» que estará a cargo de populares y prestigiosas figuras del canto, la música y el baile y cuyos nombres también daremos a conocer muy pronto.

Este «show» será presentado a mediados del programa y después que se hayan efectuado varios interesantísimos eventos como la carrera de 800 metros planos en que figurarán Gerardo Casanovas, Pedro Sarría, Pedro Hernández, Baluja, Echemendía y otros formidables especialistas de la distancia.

SPORTS DIARIO DE LA MARINA SPORTS

PAGINA VEINTE — LA HABANA, DOMINGO, 31 DE JULIO DE 1938 — AÑO CVI

AMATEURS ACES por DAN

NOTICIAS DE AQUI Y DE ALLA:

Los que insistían en afirmar que Espinacas Ealo, primera base del Fortuna, no era un bate de .300, deben saber que el joven hitter es el líder de los bateadores de la Liga Nacional con promedio de .476, y, eso que perdió un de 3-3, cuando se suspendió, por un out, el match Pilar-Fortuna, de la primera vuelta... El club ADC presentará algunas sorpresas esta tarde al team del club Hershey... Riestra reaparecerá jugando la tercera base, y el outfield será defendido por Sergio Cervantes, Justo Pérez y Oscar Ruiz... Además, Castillo ha prometido pitchear la mejor pelota de su vida, y Rogelito Valdés y Bercedo dicen que han de salir de su slump al bate...

Hoy por la mañana habrá baseball en la Playa de Marianao, y, por la tarde gran fiesta bailable en los salones del Náutico... Pronto, la gran verbena de los empleados de la Playa al frente de los cuales están Ramoncito, Manolo, Jorrín, Villanueva y los demás... Los atletas olímpicos y la afición en general se ha interesado vivamente por la fiesta que se anuncia para el domingo 7 en el Teatro Nacional, cuando será exhibida por UNICA VEZ la película de las Olimpíadas... En esta film sale Fernando del Castillo, Coronado, Reguera, Lavilla y otros compañeros... Y se ve una parte de la llegada del team cubano a Panamá, con Yoya (Yo misma) Alvarez al frente... Manolo F. de la Reguera, que prepara la función, nos anuncia al mismo tiempo que en la semana que se inicia quedarán oficialmente inaugurado los nuevos salones de los 60 minutos de Sports.

Santacruz, veterano infielder del Hershey, y una de las figuras más destacadas del baseball amateur, sigue recluído en la Asociación Cubana de Beneficencia... Mientras tanto, los players azucareros se disponen a obsequiarle el juego de hoy... Ya está encargada la medalla que se le regalará al manager Joaquín Viego cuando se le rinda un homenaje el domingo 23 de Agosto en los terrenos del Central... Ciso Camejo tiene idea de discutir las nuevas reglas de basketball con todos los coaches y delegados, antes de imponerlas, oficialmente... Dicen que el Pato Gallareta, que es el mejor atleta allround de Cuba, puede referrear, también, como el mejor de los oficiales cubanos de basketball...

Se habla con entusiasmo de las competencias atléticas que se ofrecerán el miércoles próximo, por la noche, en el Stadium de la Beneficencia... Y se dice que el team de relevo de la Marina será muy difícil de conquistar. El cuarteto lo forman: Conrado Rodríguez, Jacinto Ortiz, Evelio Espínola y Calás... Manolo Barrios, popular comentarista amateur del Heraldo, dice en su ya leída columna que «La AAFC encontrará verdadera dificultad para combinar sus competencias seniors femeninas de natación»... Manolo dice, con razón, que «antes de que las competencias anunciadas sean una verdadera desilusión deportiva, es preferible suspenderlas»... Natilla Jiménez, Niño Corbo y Viciedo, son los tres pitchers que mejor lucha sostienen por el champion del departamento en la temporada amateur... Marrero, a quien muchos tienen como líder ha perdido ya tres desafíos... Badell, del Pilar, es el hurler que más juegos ha perdido (7), pero todo el mundo está de acuerdo en que es uno de los lanzadores más efectivos del campeonato.

LOS PITCHERS PARA HOY

NEW YORK, julio 30. (AP.)—Los probables pitchers para los juegos de hoy, domingo, en las Grandes Ligas, son los siguientes:

LIGA AMERICANA

New York en Chicago, dos: Pearson (7-5) y Chandler (9-2) vs. Lyons (5-6) y Knott (2-2).

Boston en San Luis, dos: Bagby (8-5) y McKain (2-3) vs. Cole (0-2) y Mills (5-6).

Filadelfia en Detroit: Ross (4-7) vs. Lawson (5-5).

Washington en Cleveland: Leonard (9-9) vs. Feller (11-5).

LIGA NACIONAL

Cincinnati en New York: Walters (8-12) vs. Melton (9-9).

Pittsburgh en Brooklyn, dos: Lucas (3-2) y Bauers (6-8) vs. Posedel (6-4) y Fitzsimmons (5-6).

San Luis en Boston, dos: Shoun (2-3) y Warneke (8-4) vs. Fette (6-8) y Mac Fayden (8-3).

Chicago en Filadelfia, dos: Carleton (7-8) y Root (3-2) vs. Hollingsworth (5-9) y Lamaster (4-6).

CREEN LOS EXPERTOS QUE TRIUNFARA EL CREW DE LA MARINA EN LAS GRANDES REGATAS DE HOY EN LA PLAYA DE VARADERO

La experiencia de los remeros de la Armada se considera como un factor de importancia en la decisión de la justa. Cienfuegos ganó la regata de 150 libras y el Club Naval ganó las segundas tripulaciones. Exito azul en la natación

(Por NUESTRO ENVIADO ESPECIAL)

VARADERO, julio 30. (Especial).— Los que saben bien de las cosas de remos estaban inclinados a creer esta noche que el crew de la Marina de Guerra, con Pichincha Prieto en el stroke y Carlos Noble, José Prieto y Ramón García en los demás puestos del bate, tiene el mejor chance para ganar la gran regata nacional de cuatro remos que se dara mañana por la mañana en la playa azul, y la que se espera sea presenciada por una concurrencia de más de 15 mil personas.

El shell de la Armada, que empató el viernes el record de tiempo de la competencia, en su última práctica oficial, ejecutó ligeros ejercicios en la mañana de hoy sábado, demostrando estar listo para la gran prueba. Por su parte el crew del Habana Yacht Club, que, de ocurrir una alteración en los cálculos hechos debe llevarse los honores de la competencia, practicó distintas arrancadas, paleteando dos o tres minutos seguidos hasta descansar.

El coach Ed Leader, aunque sin tiempo para preparar un cuatro fuerte que pueda hacerles frente a los experimentados remeros de la Armada, parecía optimista hoy cuando tratamos de hablar con él en el puente del Club Náutico de Varadero, donde se encuentra alojado lo que más vale y brilla del elemento deportivo habanero.

Leader dijo que «esperaba una competencia reñida, como la que siempre brindan los cubanos». Eso fué todo. Pero, los que viven ligados a las cosas del Yacht Club me dijeron que el veterano mentor espera la victoria de sus muchachos, que aunque combinados en poco tiempo, tienen punch, juventud y training necesario para imponerse.

Las tripulaciones de Cienfuegos y Varadero, están menos consideradas, y se cree muy difícil que puedan dar batalla por el primer lugar, pero, aun así, los observadores imparciales no creen que ha de haber mucha agua entre el crew ganador y el que ocupe el último lugar.

Ya se han dictado todas las disposiciones necesarias para la gran regata y se espera que la competencia resulte la más brillante de cuantas se recuerdan aquí.

REGATA DE 150 LIBRAS

Como se había anunciado, hoy sábado se efectuaron las regatas de segundas tripulaciones, la natación, la competencia de cruceros y la lucha de los shel de 150 libras.

La regata de cruceros fué ganada por el «Atabay», que salió de la Habana a la 1 y 33 minutos de la madrugada, arribando a Varadero a las 9 y 52 con 21 segundos. El doctor Rafael Llansó es el feliz propietario de la embarcación.

El Atalaya, que salió de la Habana a las tres y 18 minutos, llegó a Varadero a las 10:39:45 y el Toledo, que fué el último en arribar, llegó a las 11 y 19, después de haber salido de la Habana a las 2 y 33.

REGATA DE 150 LIBRAS

La regata de 150 libras fué para la representación de Cienfuegos. En esta competencia los jóvenes remeros de la Perla del Sur demostraron verdadera pujanza, pero, antes de ganar recibieron seria oposición de parte de la representación de Varadero, que se les acercó varias veces en el recorrido, dándoles una lucha que los cienfuegueros no esperaban.

Las dos tripulaciones se alinearon así:

CIENFUEGOS

Stroke: Prado.
Número 3: Padilla.
Número 2: Morejon.
Número 2: Lorenzo.
Timonel: R. Rodríguez.

VARADERO

Stroke: Flores.
Número 2: Asencio.
Número 2: Cadenas.
Número 1: F. Larriea.
Timonel: Barroso.

El tiempo de Cienfuegos fué de 5 minutos, 31 segundos.

Las segundas tripulaciones

En la justa de segundas tripulaciones participaron los shells del Habana Yacht Club, Varadero, Vedado Cienfuegos y Club Naval, correspondiéndole el triunfo al crew de la Marina.

El veterano Mario Mendoza actuó de referee, juez de salida y juez de ruta, y en los primeros tramos de la competencia desestimó la petición de la tripulación del Náutico de Varadero que, víctima de un accidente, pidió la detención de la regata.

Mendoza, tras de consultar al timekeeper, estimó que había pasado el tiempo que marcan las reglas para detener a las tripulaciones, tras la salida oficial, y ordenó que continuase el evento, con lo que el crew de Varadero quedó perfectamente eliminado del meet.

En toda la primera mitad, el crew de Cienfuegos marcó el paso al grupo competidor, luciendo ganador, pero, cuando las canoas pasaron de esa distancia, el crew de la Marina se adelantó, demostrando derecho indiscutible al triunfo.

La Marina ganó fácil, como quien dice. El shell de Cienfuegos, tras de perder momenáneamente su posición frente a la canoa del Vedado Tennis, se repuso para recuperarla, finalizando segundo, y el Vedado rechazó gallardamente el reto vigoroso que le lanzó la canoa del Habana Yacht Club para terminar en tercer lugar.

Todo el mundo comentó con entusiasmo la linda performance ofrecida por los remeros azules en esta regata, alabando grandemente a su mentor, el doctor Guabela Aixalá, que realiza siempre esfuerzos sobrehumanos en los remos, pese a los cortos recursos de que dispone el VTC.

El tiempo de la canoa vencedora, que llevaba dentro a Laffont, Vallín,, Rollie, Reyes, Gavilán y Rafaelito Suárez Solís, con Fontana de timonel, fué de cinco minutos, 29 segundos.

La natación

En los eventos de natación, el team del Vedado Tennis Club, bien dirigido por Oscar Martínez Conill, ofreció una preciosa demostración en distintos eventos para superar al Miramar Yach Club por un punto 26 por 25.

Los azules tuvieron en Coquito Pertierra un magnífico exponente de sus facultades, habiendo resultado el cuñado Guabela la sensación de la mañana en el programa ofrecido.

El resultado oficial de los eventos fué:

Resultado general

100 metros libre estilo: 1.—M. Prats, VTC; 2.—Fernández, VTC; 3.—Santa Cruz, HYC; 4.—Carrillo, HYC. Tiempo: 1.5-7|10.

200 metros pecho: 1.—Pertierra, VTC; 2.—Sabucedo, MYC; 3.—Castañeda, CE; 4.—Bustillo, VTC. Tiempo: 3.7-8|10.

100 metros espalda: 1.—Escobar, MYC; 2.—Longa, HYC; 3.—Mendoza, HYC; 4.—Carrión, VTC. Tiempo: 1.19-8|10.

400 metros libre estilo: 1.—R. Rodríguez, CE; 2.—Fernández, VTC; 3.—Palacios: MYC; 4.—Cárdenas, CE. Tiempo: 5.47-8|10.

1.500 metros libre estilo: 1.—J. Palacios, MYC; 2.—J. Sánchez, CE; 3.—Mendoza, VTC. Tiempo: 23.47-8|10. (Prats que también fué clasificado, no compitió).

Diving de trampolín de 3 metros: 1.—Arturo Goudie, MYC; 2.—M. Sardiñas, MYC; 3.—López Oña, HYC; 4.—Dávalos, VCT.

RELEVO: 1.—Vedado; 2.—Habana Y. Club. Tiempo: 4.34-4|10.

DOS BUENOS BOUTS EN EL PROGRAMA DE LOS AMATEURS, HOY

En el semi-final, Lorenzo Safora versus Fernández; después, Tiá versus Contino

Los amateurs de los «Guantes de Oro» ofrecerán hoy dos grandes funciones, mejor dicho: Dos estupendos boxeos. Uno de ellos, en Batabanó, según hemos anunciado repetidamente, y otro en el ring de la Arena Cerveza Cristal. Estas demostraciones de fuerza sólo se pueden hacer cuando hay cantidad de atletas, y cuando, además, se cuenta con una organización tan perfecta como la que hay en el organismo máximo boxístico.

El programa de esta noche, como todos los anteriores, consta de once peleas. Nueve a tres rounds y dos finales a cinco. En estos dos matches veremos primeramente a Lorenzo Safora y Jesús Fernández, y en el bout estelar a Ramón Tiá contra René Contino. Son estas dos peleitas muy calientes, que seguramente llevarán hasta la Arena de la Calzada de Infanta una gran concurrencia.

He aquí el programa oficial:

1ra. pelea, a 3 rounds, 118 libras, Ernesto Falero (A. N. B.), vs. Juan Martínez (A. N. B.).

2da. pelea, a 3 rounds, 112 libras, Rogelio Abascal (A. N. B.), vs. Baby Goullimber (A. N. B.).

3ra. pelea, a 3 rounds, 75 libras, Baby Valiente (A. N. B.), vs. Antonio Díaz (A. N. B.).

4ta. pelea, a 3 rounds, 118 libras, Pedrito Martínez (A. N. B.), vs. Orestes Torres (A. N. B.).

5ta. pelea, a 3 rounds, 135 libras, Guillermo Tartabull (A. N. B.) vs. Félix García Aldama (A. N. B.).

6ta. pelea, a 3 rounds, 126 libras Loquito García (A. N. B.) vs. Francisco Pérez (A. N. B.).

7ma. pelea, a 3 rounds, 95 libras, Francisco Fernández (A. N. B.), vs. Manuel López Hermida (A. N. B.).

8va. pelea, a 3 rounds, 160 libras, Pedro Sáenz (A. N. B.), vs. Rafael Aramburo (A. N. B.).

9na. pelea, a 3 ronds, 126 libras, Oscar Rivero (San Juan de Dios), vs. José Soto (A. N. B.).

10ma. 1er. Star-bout, a 5 rounds, 112 libras, Lorenzo Safora (A. N. B.), vs. Jesús Fernández (Víbora).

Star-bout, a 5 rounds, 104 libras, Ramón Tiá (E. T. I.), vs. René Contino (Telégrafos).

UN ESTELAR TRAGICO SE PELOTEO ANOCHE EN EL VIEJO FRONTON JAI ALAI

Por estar de duelo el delantero Pistón, fué suspendido el segundo partido y el que se confeccionó en sustitución resultó a 29 iguales. Ugartechea ganó el último tanto con un rebotazo de dos paredes que no pudo devolver Elizondo. Ensayaron Guruceaga y Arriola con luces. Gran programa para esta noche

El trío anunciado no pudo jugarse. Pistón suspendió al recibir noticia del fallecimiento de su padre, que desde hace algún tiempo se encontraba enfermo en Motrico. Hace pocos días le enviaron a Pistón un cable en el que le afirmaban que ya existían muy pocas esperanzas de salvación y ayer por la tarde otro mensaje le notificó la muerte.

Cumpliendo un contrato con el Frontón México, Pistón pidió dos meses de permiso para visitar a sus padres y para interesarse especialmente por la salud del autor de sus días, ya bastante quebrantada. El estallido de la guerra española le sorprendió en el camino y llegando muy cerca de su pueblo, tuvo que regresar y estuvo algunos días en Francia, esperando la oportunidad de hacer el viaje a Motrico, oportunidad que no vino, al hacerse más intensa la tragedia peninsular. Pistón retornó a México y desde entonces ha estado recibiendo, casi continuamente, noticias del padecimiento que afligía a su padre.

Antes de comenzar el partido estelar que sobre la suspensión combinó la intendencia, desde el amplificador de la empresa se pidió al público un minuto de silencio, en demostración de duelo. Toda la afición, en un recogimiento respetuoso, verificó la sencilla ceremonia, que constituye para el espíritu consternado de Pistón una nota de consuelo que él, tan noble y tan bueno, sabe apreciar en todo lo que vale.

Reciba Pistón un abrazo del cronista que a través de sus actuaciones en la cancha de juego y fuera de ella, ha aprendido a admirarle con toda sinceridad.

Los que conservaban el recuerdo de lo que fué el último partido de Ugartechea contra Elizando, cuando vieron el encuentro de emergencia, pensaron que no podía tener color por «Braciforte». Pero la pelota es el más enigmático de todos los entretenimientos y saben menos de ella los que creen saber más.

Elizondo y Ecenarro, jugando primores, aguantando, dominando, puestos en todos los cuadros, se precipitaron desde temprano a la conquista de una ventaja que llegó a ser de ocho tantos. En realidad, el comienzo de Argárate fué malo y Ugartechea no tuvo ocasión de hacer la obra de exterminio con la derecha. Luego que los pelotas se habían calentado. Argárate se aseguró un poco y empezó a rendir mucho y la vuelta fué rápida, espectacular. En la ascensión, no aconteció que los de arriba se debilitasen, ni muchísimo menos que abandonasen la pelea, sino que Ugartechea se soltó a jugar su juego, que en el momento presente es muy grande. Y el empate primero cristalizó en el tanto 24. De 24 fueron Elizondo y Ecenarro a 26 y allí se registró otra entrevista, pasando Elizondo y el Gladiador de Marquina al 28.

Una derecha de Ugartechea, de dos paredes, sirvió para que Argárate y él ascendieran al escalón 27 y un rebote de Ecenarro que salió a la arena trajo la ligazón en 28. Elizondo, dándole con el revés a un paredón, de rebote, avanza al 29 y allí se consuma la última nivelación, la trágica, cuando Ecenarro pierde una arrimada a la lateral...

Ugartechea se adelantó valiente y con la derecha reboteó al ángulo el pelotazo del triunfo. Elizondo retrocedió para agarrar de bote-corrido, pero la pelota le pegó en la punta de la cesta y siguió a la red.

Ayer ensayaron con luz Guruchaga y Arriola.

Guruchaga conserva el mismo toque agresivo de cuando jugó en la Habana por primera vez. Arriola, que nunca antes ha actuado en el Jai Alai, ha sacado el mejor provecho de los distintos ensayos que ha hecho.

Arriola es pelotari que va a gustar mucho al aficionado cubano. Porque es jugador pensante y tiene noción de la responsabilidad. Su adquisición y la de Guruchaga, tan esperadas, significan para el espectáculo un estimable refuerzo. — SECADES.

INTERIOR DE LOS NUEVOS CARROS

PULLMAN

PUESTOS AL SERVICIO DEL PUBLICO POR LA EMPRESA DE OMNIBUS

Santiago - Habana

Salón de Monserrate y Muralla, Hotel «Puerta de Tierra». Esta Empresa sostiene relevo de personal cada seis horas, por eso lleva cuatro años prestando servicios sin accidentes.

Reservación de asientos numerados. Puede hacerlo personalmente, por el Teléfono M-2266.

NUEVOS PRECIOS REBAJADOS EL 30%.
ECONOMIA, SEGURIDAD, ITINERARIO FIJO.

FACIL VICTORIA DEL CLEVELAND INDIANS CON EL WASHINGTON

Anotaron a su antojo los hombres de Vitt para ganar el game sin el menor susto

CLEVELAND, julio 30. (AP.)—Los Indios se sostuvieron a un juego detrás de los Yankees derrotando hoy al Washington, 8 por 5, para obtener su quinta victoria consecutiva. Ella fué para Mel Harder su cuarta victoria en sucesión.

Taft Wright, outfielder del Washington, chocó y se cayó tratando de alcanzar el triple de Lyn Lary en el octavo y se lesionó ligeramente, pero pudo por sus propios pies salir del campo después de recibir la primera cura. Al Simmons le sustituyó.

Harder fué reemplazado en el octavo después de que Bonura bateó su jonrón con las bases llenas para poner a los Nats a una carrera del empate. Humphries y Galehouse contuvieron sin hits al Washington en el resto del juego.

El score fué así:

WASHINGTON

	V.	C.	H.	O.	A.	E.
Case, rf	5	0	1	1	0	0
Lewis, 3b	5	0	0	2	1	0
Wright, lf	3	1	3	1	0	0
Simmons, lf	0	0	0	0	0	0
Bonura, 1b	4	1	2	8	0	0
Travis, ss	3	1	0	3	1	0
West, cf	4	0	1	1	0	0
Bluege, 2b	4	0	0	3	3	0
R. Ferrell, c	2	1	0	5	0	0
Chase, p	2	0	0	0	3	0
Wasdell (1)	1	1	1	0	0	0
Appleton, p	0	0	0	0	0	0
Myer (2)	0	0	0	0	0	0
Totales	33	5	8	24	8	0

(1)—Bateó por Chase en el 8o.
(2)—Bateó por Appleton en el 9o.

CLEVELAND

	V.	C.	H.	O.	A.	E.
Lary, ss	5	1	3	4	5	0
Campbell, rf	5	1	1	1	0	0
Hale, 2b	5	2	3	3	4	0
Heath, lf	4	0	1	1	0	0
Averill, cf	3	1	1	2	0	0
Trosky, 1b	3	1	2	10	1	0
Keltner, 3b	3	1	0	0	1	0
Pytlak, c	4	1	1	5	0	0
Harder, p	2	0	0	1	1	0
Humhpries, p	1	0	0	0	0	0
Galehouse, p	0	0	0	0	0	0
Totales	35	8	12	27	12	0

Anotación por entradas:

Washington . . . . 000 000 140—5
Cleveland . . . . 100 005 02x—8

Sumario:

Empujadores: Heath, Trosky, 2; Lary, 2; West, Bonura, 4; Campbell, 2. Two base hits: Hale, Heath, Lary, West. Three base hits: Lary. Home runs: Bonura, Campbell. Base robada: Averill. Sacrifice: Harder. Double plays: Lary a Trosky; Lary a Hale a Trosky. Quedados en bases: Washington, 6; Cleveland, 8. Bases por bolas: Chase, 3; Harder, 2; Humphries, 3. Struck outs: Chase, 3; Harder, 3. Hits: a Chase, 9 en 7 innings; a Appleton, 3 en 1; a Harder, 8 en 7 y do stercios; a Humphries, cero en dos tercios; a Galehouse, 0 en dos tercios. Dead ball: Chase, a Averill. Ganó Harder. Perdió Chase. Umpires: Moriarty, Kolls y Grieve.

Tomo Forsex porque a él debo salud y felicidad

A todos, hombres o mujeres, que son agotados, cansados, tímidos, que padecen de neurastenia aguda o de emotividad excesiva, un eminente especialista de los centros nerviosos y sexuales recomienda el uso regular de las grajeas Forsex. Forsex es un regenerador poderoso cuya fórmula ha sido establecida después de numerosos experimentos clínicos. No solamente procura a toda edad un rejuvenecimiento integral, sino que también combate los más desesperados casos (fatiga nerviosa, neurastenia, impotencia, dispepsia, pérdida del apetito, debilitación de la memoria). Ya que Vd. sentirá una ligera diminución en el ritmo normal de su vida, el empleo del Forsex se impone. Quedará Vd amaravillado de los resultados obtenidos, se sentirá transformado y una vitalidad intensa le procurará la alegría de vivir. La impotencia masculina y la frigidez femenina desaparecen a la primera cajita de 40 grajeas. Para la cura completa son menester 3 cajitas. Pida Vd el folleto "Forsex" al Distribuidor en Cuba: Le Bienvenu. Virtudes 37. Habana.

VOLLEY BALL

El Vitapán, desarrollando un brillantísimo juego derrotó al Buen Retiro, con el score de 15 por 7, y 15 por 12. Podemos afirmar que ha sido uno de los encuentros más interesantes que se han brindado al fanatismo en este campeonato que ha finalizado, ya que pese al score, la lucha fué intensa en todos los momentos. La victoria alcanzada por el Vitapán ha sido más notable si se tiene en cuenta que tiene un team, que comparado con el Buen Retiro y el Aguila luce, en el papel, inferior. Pero los muchachos tienen una pimienta y un corazón dignos de este triunfo, pues lucharon siempre con todas sus fuerzas por ser los ganadores, aun en aquellos momentos en que aparecían inferiores a sus contrarios.

Es indudable que la pareja de Alberto Hernández y Orlando Alvariño, las dos estrellas olímpicas, han sido la columna central en que ha basado el team ganador su ofensiva. Actualmente o hay quien discuta que Alberto es el mejor rematador que tenemos, lo mismo que Orlando es el pasador más completo. Ha sido también buena la labor de Manolo Medina, Agustín Alonso, Roberto Menéndez, Coto y Vega, los novatos que forman el Vitapán, lo mismo que el veterano Frankie Morelli, que en este torneo ha reverdecido sus laureles de estrella del volley.

El próximo lunes se efectuará un encuentro muy interesante entre el Team Olímpico cubano y el Buen Retiro, y el producto de la entrada ese día se habrá de dedicar a la celebración de una misa por el alma del malogrado teniente Insua, que también formó parte de los olímpicos cubanos en dos ocasiones, en Salvador y Panamá.

En esta noche se entregarán los trofeos ganados por los vencedores, siendo casi seguro qu el teniente coronel Galíndez sea el encargado de poner en manos de los ganadores las copas. La de los hombres ha sido donada por el mismo coronel Galíndez y la de las damas por la casa Sánchez y Araoz. La Banda de Música del Regimiento 6, amenizará esta noche deportiva.

Los que padecen Reumatismo pueden ahora obtener alivio permanente

El reumatismo, verdadero flagelo, ataca a más víctimas que cualquiera otra de las enfermedades que azotan a la humanidad. No solamente atormenta a infinidad de hombres y mujeres, sino que, ninguna otra enfermedad es causa de que tantas personas pierdan el medio de ganarse el sustento.

Esto lo revelan estadísticas recientes

Sin embargo, millares de personas han experimentado un medio de aliviar el reumatismo. Ya no se ven privadas de los goces de la vida. El trabajo y las distracciones ya no son impedidos por los dolores incesantes en las coyunturas y músculos.

ESTE BIENESTAR

lo han obtenido mediante el uso de un remedio que se vende a razón de millones de frascos en el mundo entero: las Píldoras De Witt para los Riñones y la Vejiga.

Ingleses, Australianos, Neozelandeses, Sud-Africanos, Argentinos, Peruanos, Chilenos, Hindúes y Chinos, conocen y emplean las Píldoras De Witt para los Riñones y la Vejiga. En Siam, en las islas del Pacífico, en las selvas tropicales del Brasil, Colombia y Panamá, hombres y mujeres recurren a las Píldoras De Witt cuando sus riñones no funcionan bien, o les aquejan dolores reumáticos. Siempre ven su confianza recompensada por el alivio que experimentan. Nuestros archivos están atestados de cartas de agradecimiento, provenientes de todas partes del mundo.

No se pretende que las Píldoras De Witt sean un "cúralo todo." Se elaboran con el fin de combatir el reumatismo, los dolores de cintura, desórdenes de la vejiga y padecimientos producidos por trastornos de los riñones. Las Píldoras De Witt no solamente le librarán de sus dolores, sino también, su acción tónica le proporcionará renovado vigor y vitalidad. Se expenden solamente en cajas blancas impresas en azul y oro. Son excelentes para hombres y mujeres de todas las edades, y también para los niños. Obtenga alivio hoy mismo, adquiriendo las legítimas Píldoras De Witt. Nos agradecerá este consejo.

Píldoras DE WITT

para los Riñones y la Vejiga

ENTRE CAZADORES

—Hoy, la última jornada.
—Cinco competencias.
—Los campeonatos interiores.

Se efectuará hoy en el Club de Cazadores del Cerro, la Catedral del Tiro en Cuba, la última jornada de la temporada de 1938. En el próximo mes de agosto, como es costumbre inveterada, se efectuarán los Campeonatos Nacionales.

Hoy se brindarán cinco competencias. Primeramente se celebrará en skeet, la tirada en opción al premio del doctor Carlos Fonts y a continuación de esta tirada, se efectuará la de platillos, por el premio de Manuel Capín, el hermano del Campeón Nacional de Platillos, que dicho sea de paso, no se ha dejado ver el pelo desde que se convirtio en hombre serio. Si hoy le dan permiso, averiguaremos, además de tener el gusto de saludarlo, el por qué se ha furtivado su hermano Jesús.

En el tiro de revólver se tirará en opción al premio de Juan Martínez Vivero. En esta justa tratará «El Cuco» de ganar, porque ya va constituyendo un abuso lo de «El Chicho» y «El Aviador».

La «Casa Cuanda», el proveedor de palomas, es la entidad que regala el premio de hoy, para la tirada de rifle. En esta tirada Federico Grande Rossi Jr., tratará por lo menos, de mantener un buen score con el fin de asegurar el Campeonato interior del Club, pues tiene una buena ventaja. El doctor Ismael Segura, que comenzo tirando muy bien en la actual temporada, se cayó de buenas a primeras, perdiendo la ventaja que tenía sobre Grande Rossi, que ha demostrado ser un gran finalista.

Por la tarde, a las tres y media, tiro de pichón por el premio del doctor Arturo Ojeda. Pese a que muchos de los socios del Club de Cazadores del Cerro, estarán hoy en Varadero, escenario de las Regatas Nacionales, el «entry» será numeroso, pues como es la última tirada de la temporada, hay más de tres que se encuentran luchando por el Campeonato interior del Club.

El primer sábado de agosto habrá una tirada libre de pichón en honor de los visitantes de Jacksonville. Premio, el de Julio Cadenas.

FRONTON JAI ALAI

PROGRAMA OFICIAL PARA LA FUNCION QUE SE CELEBRARA ESTA NOCHE (A LAS 8 Y MEDIA)

PRIMER PARTIDO, A 25 TANTOS: Ferrer e Iturriaga, blancos, contra Ugalde y Mir, azules. A sacar ambos del cuadro 10, con ocho pelotas finas.

PRIMERA QUINIELA, A 6 TANTOS: Morales, Ochoa, Malluquiza, Creus, Eugenio e Ibarlucea.

SEGUNDO PARTIDO, A 30 TANTOS: Iituarte y Guillermo, blancos, contra Andrés, Azpiri y Uriona, azulez. A sacar ambos del cuadro 10, con ocho pelotas finas.

SEGUNDA QUINIELA, A 6 TANTOS: Egozcue, Gutiérrez, Salazar, Celaya, Irigoyen y Labat.

TERCER PARTIDO, A 30 TANTOS: Egozcue y Salazar, blancos, contra Irigoyen y Celaya, azules. A sacar los primeros del cuadro 10 y los segundos del cuadro 9 y medio, con ocho pelotas finas.

Los mejores pelotaris del cuadro jugarán hoy, tarde y noche, en el H.-Madrid

Se llevarán a cabo seis partidos estelares, que serán del agrado del público. Se verá muy concurrida la popular Bombonera de la Calzada de Belascoaín y Sitios. Mucho entusiasmo

Seis partidos estelares se celebrarán hoy por la tarde y por la noche en el Frontón Habana-Medrid, que serán, sin duda alguna, del gusto de la afición.

En el principal de los estelares de la matinée, habrá un partido calientico entre Federico y Gayarre y el guajirito Montes menor y Aníbal Los cuatro pelotaris están comiéndose le pelota, por lo que se puede pronosticar la celebración de una justa colosal.

En el tercero gran pugna habrá entre Pascau y el Maestro Epifanio y Sarmiento y Uria.

En el segundo de por la noche se batirán Montes menor y Cubota contra Constante y Buendía.

Este es un partido de categoría, temiendo la clase de los dos delanteros que son fuertes sacadores y la consistencia de los zagueros Miguel Cubota y Julio Buendía.

Los programas son los siguientes:

PROGRAMA PARA LA FUNCION CORRIDA DE HOY

A las tres de la tarde

PRIMER PARTIDO, a 25 tantos: Pedrito y Azpeitia, blancos, contra Gabriel II y Buendía, azules. A sacar, ambos, del cuadro 14 y medio.

PRIMERA QUINIELA, a 6 tantos: Pedrito, Azpeitia, Gabriel II, Buendía, Gayarre y Montes menor.

SEGUNDO PARTIDO, a 30 tantos: Federico y Gayarre, blancos. contra Montes menor y Aníbal, azules. A sacar, ambos, del cuadro 14 y medio.

SEGUNDA QUINIELA, a 6 tantos: Federicol Aníbal, Pascau, Epifanio, Sarmiento y Uria.

TERCER PARTIDO, a 30 tantos: Pascau y Epifanio, blancos, contra Sarmiento y Uria, azules. A sacar, ambos, del cuadro 14 y medio.

Por la noche a las y 8 media

PRIMER PARTIDO, a 25 tantos: Torres y Bernal, blancos, contra Salvador y Rementería, azules. A sacar, ambos, del cuadro catorce y medio.

PRIMERA QUINIELA, 6 tantos: Tores, Bernal, Salvador, Rementería, Aníbal y Buendía.

SEGUNDO PARTIDO, a 30 tantos: Montes menor y Cubota, blancos, contra Constante y Buendía, azules. A sacar, ambos, del cuadro 14 y medio.

SEGUNDA QUINIELA, a 6 tantos: Cubota, Montes menor, Constante, Pedrito, Trecet y Gabriel II.

TERCER PARTIDO, a 30 tantos: Pedrito y Trecet, blancos, contra Gabriel II y Montes. A sacar, ambos, del cuadro 14 y medio.

RESULTADO OFICIAL DE LA FUNCION CELEBRADA ANOCHE

PRIMER PARTIDO

	Tantos
Torres y Uria, blancos	25
Salvador y Buendía, azules	23

SEGUNDO PARTIDO

	Tantos
Constante y Gayarre, blancos	21
Montes menor y Epifanio, azules	30

TERCER PARTIDO

	Tantos
Sarmiento y Trecet, blancos	30
Federico y Aníbal, azules	28

GRANDE — INYECCION "G" GRANDE

Cura de 1 a 5 días las enfermedades secretas, por antiguas que sean, sin molestia alguna.

ES PREVENTIVA Y CURATIVA

VENCE EL TEAM DE LA ACADEMIA CASTRO AL ALDECOA, 5 POR 4

Un sólo chance tuvieron los del Aldecoa, cuando anotaron 4 carreras en un inning

En el único encuentro celebrado ayer en Regla Park por los teams de la Liga Social, el team de la Academia Castro Poey derrotó al Conjunto del Club Atlético de Aldecoa con anotación de 5 por 4. El score fué:

ALDECOA

	V.	C.	H.	O.	A.	E.
M. Cao, lf.	2	0	0	2	0	1
A. Herrera, ss.	3	0	0	2	2	1
R. Campa, 3b.	4	0	0	1	2	0
R. Almeida, 1b.	3	1	0	3	0	1
F. Jiménez, rf.	4	1	3	2	0	0
R. Ruiz, 3b.	3	0	1	3	1	0
P. Sotolongo, cf.	3	1	0	2	0	0
J. Martínez, c.	1	0	0	2	0	0
M. Díaz, p.	2	0	1	1	1	0
W. Marrero, c.	1	1	0	3	1	0
V. Martínez, (a)	1	0	0	0	0	0
Totales	27	4	5	21	7	3

A. CASTRO POEY

	V.	C.	H.	O.	A.	E.
A. Miró, cf.	3	2	2	0	0	1
A. Angelo, 2b.	3	2	0	5	1	1
B. Rojas, lf.	4	0	1	2	0	0
J. M. Baluja, c.	3	1	2	2	3	0
A. Echenique, rf.	3	0	1	2	0	0
J. Marin, ss.	4	0	0	3	2	1
Barquín, 3b.	3	0	0	0	3	0
F. Tápanes, 1b.	2	0	0	8	0	0
L. Pérez, p.	1	0	0	0	2	0
A. Rajuello, p.	2	0	0	0	2	0
J. Díaz (1)	0	0	0	0	0	0
E. López, 1b.	0	0	0	2	0	0
Totales	28	5	6	24	13	3

(1) bateó por Tápanes en el 6to.
(a) bateó por Díaz en el 8o.

Anotación por entradas.

Aldecoa . . . . . . 000 400 00—4
A. C. Poey . . . . 200 020 1x—5

Sumario.

Carreras empujadas: J. M. Baluja; Chao; Echenique 2; Marín. Two base hits: Baluja. Three base hits: Miró. Sacrifice hits: A. Herrera. Bases robadas: a Miró 3; B. Rojas, Barquín; Angelo; M. Díaz. Double plays: Marrero a Ruiz. Struck outs: L. Pérez 0. M. Díaz 5; Rafaelly 2. Bases por bolas: L. Pérez 3; M. Díaz 6. Rafaelly 2. Dead balls: Péraz a Ruiz. Wilds: L. Pérez. Quedados en bases: Aldecoa Poey. Tiempo: 2:30. Umpires: Puyans y Hernández. Anotador: Roberto Larcada. Observaciones: Hits a L. Pérez, 1 en 3 1|3. Lo gana Rafaelly. Lo pierde Díaz.

M.E.C.D. 2016

A LOS ESPAÑOLES DE CUBA: Resultado de la investigación sobre la "duplicidad de cargos" de los diputados de la República Española, recordada ahora por el señor Gordón Ordás.

La "duplicidad de cargos", el disfrute "de múltiples empleos, funciones o comisiones públicas más o menos pinguamente retribuídos, prevaliéndose de la influencia o de la recomendación"--según lo define Del Moral--era lo que constituía el enchufe...

A los españoles de Cuba, para que vean...!

Todos los nombres que van a continuación, además de su cargo de diputado con 12.000 pesetas, tenían los siguientes:

El «Diario de Sesiones» publicó el 17 de Marzo de 1932 la siguiente relación:

Acero Pérez (don Amós) Alcalde de Vallecas. 6000 pesetas. Gastos de representación.

Acuña, don Antonio) —Oficial segundo de Correos. 4.000 pesetas.

Aiguadé (don Jaime).—Alcalde de Barcelona. 30.000 pesetas por gastos de representación.—Presidente de la Junta de Arenas, como alcalde 15.000 pesetas.—Consejero Gran Metropolitano, como concejal, 6.000 pesetas—Presidente del Comité Consorcio del Puerto Franco 15000 pesetas.—Diputado Generalidad de Cataluña. Dietas, 30 pesetas por sesión.

Agustín Rodríguez (don Francisco). —Inspector de Primera Enseñan. 5000 pesetas.

Albornoz (don Alvaro). —Ministro 30.000 pestas. Gastos de representación, 12.000 pesetas.

Aldasoro (don Ramón María).—Secretario de las Cortes. 12,000 pesetas. —Abogado de la Diputación de Vizcaya. Sin sueldo fijo.

Almada (don Rodrigo).—Catedrático de la Escuela Normal de Badajoz. 8000 pesetas. —Alcalde de Badajoz, sin retribución.

Alomar ((don Gabriel),—Embajador cerca del Rey de Italia. 25.000 pesetas en oro.— Como gastos de representación, 75.000 pesetas. —Para gastos de moblaje, alumbrado, calefacción, 20.000 pesetas.—Para coche 15.000 pesetas.—Catedrático Instituto Palma Mallorca, 9.000 pesetas.

Alonso de Armiño y Calleja, (don Tomás)—Catedrático del Instituto de Burgos, 12,350 pesetas. —Consejero del Ferrocarril Santander-Mediterráneo, 500 pesetas. Abogado idem, 3,334 pesetas.

Alvarez Buylla (don José) Catedrático auxiliar de la Universidad de Oviedo, 5,000 pestas.

Aranda (don Fermín).—Médico titular de Jerez (Cádiz), 5,000 pesetas. Representa a los cultivadores de tabaco en la Junta central, con gastos de viaje.

Araquistáin (don Luis)—Embajador en Berlín. 25,000 pesetas oro. —Gastos de representación. 75,000 pesetas. Moblaje etc, 18.000 pesetas. Coche, 15.00 pesetas. Vocal del Consejo Paronato Instituto Nacional de Previsión. Dietas, 20 pesetas sesión.

Arbones (don Eugenio).—Médico municipal del Ayuntamiento de Vigo, 4.500 pesetas.

Armasa (don Pedro).—Catedrático del Instituto de Málaga, 7.000 pesetas.—Idem Escuela Industrial, 4.000 pesetas

Arranz (don Gregorio.—Asesor de la Compañía Arrendataria de Tabacos, 12.000 pesetas.

Azaña (don Manuel). —Presidente del Consejo de Ministros, 30.000 pesetas.—Gastos de representación, 25 mil pesetas.

Azcárate (don Jutino) —Empleado en la Federació nde Sindicatos Carboneros de España 11 mil pesetas.

Azpiazu (don Ubaldo). —Inspector general del Cuerpo de Ingenieros Geógrafos; 15 mil pesetas Indica q. cobra dietas y minutas cuando le son encargados trabajos profesionales.

Balbontín (don José Antonio).—No desempeña cargo alguno

Banzó, (don Sebastián) —Alcalde de Zaragoza,con gastos de representación.—Consejero del Banco de Crédito Local de España. Dietas de 40 pesetas por sesión y gastos de viaje.

Bargalló (don Miguel).—Profesor de la Escuela Normal, Guadalajara. 8,000 pesetas Diputado provincial. Dietas 15 pesetas por sesión.

Barnés (don Francisco), —Profesor del Instituto Escuela, 12,500 pesetas. —Gratificación 4 mil pesetas

Becerra (don Manuel).—Consejero Inspector de Obras Públicas, 23 mil pesetas (sueldo y gratificación).

Belli (don Epifanio) —profesor de Gimnasia. 1 mil pesetas.—Comisaría de la Generalidad en Lérida, 6 mil pesetas.

Blanco Pérez, (don Carlos).—Presidente del Consejo de Estado, 30 mil pesetas

Blanco Rajoy (don Benito).—Abogado del Estado. Excedente. 4000 pesetas Abogado del Banco España y de la Compañía de Ferrocarriles del Oeste.

Borrajo ,don José.)—Médico de la Beneficencia provincial de Teruel, 3,500 pesetas

Bujeda (don Jerónimo),—Director general de Propiedades 18 mil pesetas —Jefe de los Servicios del Catastro de Rústica y para gastos de inspección, 8 mil pesetas. (Hace constar que 5 mil las destina a la Secretaría de la Dirección y el resto, como donativo al Colegio de Huérfanos de Hacienda.)—Como cargos anejos a la Dirección desempeña la Presidencia del Consejo de Administración de las minas de Almadén y Arrayanes, a cuyas dietas renunció. Presidencia del Mercurio Europeo, igualmente renunciado el percibo de toda remuneración.—Con carácter gratuíto; vice presidente del Comité Central de incautación de bienes que fueron de la Corona, vocal del Patronato de incautación de bienes de los jesuítas y vocal del Consorcio del plomo.—Hace, asimismo constar que al tomar posesión de la Dirección general pidió su excedencia e n su carrera de abogado del Estado, en cuya situación no percibe sueldo alguno.—Consejero de la Caja de Previsión Social de Andalucía Oriental 12 pesetas por sesión.

—Campaláns (don Rafael).—Consejero delegado de la Universidad Industrial de Barcelona. Pesetas 9 mil. Director de la Escuela de Trabajo de Barcelona, 6 mil pesetas —Diputado de la Generalidad de aCtaluña . Dieta 30 pesetas por sesión.

Campoamor (doña Clara).—Oficial en Instrucción Pública. 4 mil pesetas —Profesora especial de adultos, 4 mil pesetas.—Presidenta del Jurado mixto de Vestido y Tocado, 6 mil pesetas.

Carner (don Jaime),—Ministro. 30 mil pesetas. Gastos de representación 12 mil pesetas —Diputado de la Generalidad de Cataluña. Dietas, 30 pesetas por sesión.

Carrasco Formiguera (don Manuel) —Presidente del Comité Industrial Algodonero. 18 mil pesetas.—Gastos de representación 6 mil pesetas.

Carrillo (don Wenceslao) —Vocal efectivo de la comisión Interina de Corporaciones. Dietas, 22 pesetas por sesión. Vocal interventor del Consejo de Patronato del Instituto de Reeducación de Inválidos del Trabajo. Dietas 25 pesetas por sesión.

Casas (don Hermenegildo).—Presidente de la Comisión gestora de la Diputación provincial de Sevilla 13500 pesetas. Gastos de representación.

Cordero Bel (don Luis).—Presidente de la Comisión gestora Diputación de Huelva. 10 mil pesetas. Gastos de representación.

Cordero Pérez, (don Manuel) —Delegado del Ministerio de Hacienda en la C. A. M. P. S. A. 21,457,59 pesetas (correspondiente al año 1931). Representante de la Mutualidad Obrera en la Comisaría Sanitaria. Dietas, 17.50 pesetas por sesión.—Representante de la U G T en la Comisión interina de Corporaciones. Dietas, pesetas, 22.50 por sesión,Iidica le sustituye, por no poder él asistir, su suplente, señor Henche.— Gerente de la Mutualidad Obrera 2.107.50 pesetas.—Desempeña otros cargos de carácter social, por los que no percibe retribución alguna.— Pertenece, asimismo, a varios Jurados mixtos de Médicos, Matronas, Practicantes y Cobradores de Mutualidades y al de Artes Blancas Alimenticias, igualmente sin retribución.

Domínguez Barbero (don José).—Ministro del Tribunal de Cuentas, 18 mil pesetas.

Eloia (don Francisco J.)—Magistrado del Tribunal Supremo 22.500 pesetas.

Esbrí (don Enrique).— Profesor de la Escuela Normal de Jaén, 6 mil pesetas.—Idem interino del instituto 2000 pestas. —Auxiliar de la Escuela Superior del Trabajo, mil pesetas.

Fabra Ribas (don Antonio)—Subsecretario de Trabajo, 18.000 pesetas. Presidente del Patronato Político Social Inmobiliaria. Dietas, 22 pesetas por reunión. Presidente de la Junta Consultiva Seguros. Dietas 22 pesetas por reunión. Consejo Dirección del Seguro Ferroviario. Dieta, 44 pesetas por reunión. Estos cargos son anejos al subsecretario. — Corresponsal de la oficina Internacional de Trabajo, 10.220 francos suizos anuales.—Hace observar que con esta cantidad se pagan los gastos de oficina, luz, etc, y el trabajo del corresponsal y el de sus colaboradores fijos, y eventuales. Presidente de la Junta Consultiva de Cajas de Ahorros, Dietas, 25 pesetas por sesión.—De la Comisión Permanente del Consejo de Trabajo. Dietas, 25 pesetas. por sesión.

Fernández Castillejo (don Federico) —Capitán de Estado Mayor, 75000 pesetas. —Por Estado Mayor, 20 por 100.—Gratificación de montura, 360 pesetas.

Fernández Clérigo (don Luis)—Director de los Registros, 18.000 pesetas —Asesor del Banco Hipotecario (excedente).

Fernández de la Poza (don Herminio)—Capitán de Artillería, con destino en la fábrica de Armas de Oviedo, 7500 pesetas. —Dos quinquenios y dos anualidades, 1.200 pesetas—Gratificación de industria, 1500 pesetas.

Fernández y González (don Lauro) Canónigo de Santander, 3.750 pesetas.

Fernández Quer, (don Antonio) Secretario de la Delegación provincial y Local del Consejo de Trabajo de Madrid. 6 mil pesetas.

Fernández Villarrubia (don Félix) —Vocal del Consejo del Trabajo. Dietas, 7 pesetas por reunión. Consejero Delegado de la Casa Regional Previsión Social. Dietas, 10 pesetas por reunión. Vocal de la Comisión Paritaria del Instituto Nacional de Previsión. Dieta 30 pesetas por reunión. Indica tener varios cargos de orden sindical, todos gratuitos.

Ferrer Domingo (don Benigno)—Inspector jefe de la primera enseñanza de Armería, 8.000 pesetas. —Presidente de los Comités Paritarios de Almería, 4.000 pesetas

Figueroa y Torres (don Alvaro)—. Expresidente del Consejo, 7500 pesetas. —Director de la Academia Nacional de Bellas Artes, mil pesetas.

Franco López, (don Gabriel).—Consejero del Banco de España en representación del Estado 12.000 pesetas. —Dietas, 100 por sesión.—Catedrático de la Universidad de Salamanca, 9 mil pesetas

Galarza (don Angel).—Subsecretario de Comunicaciones, 18.000 pesetas, Gastos de representación, 6 mil pesetas. (Hace la indicación de que desaparecen en el proyecto de presupuestos).

García Alas (don Leopoldo)—Subsecretario de Justicia, 18 mil pesetas. —Consejero Instrucción Pública, Dietas, 25 pesetas sesión.—Catedrático Universidad Oviedo, 9 mil pesetas.

García Duarte (don Rafael).—Catedrátitco de la Facultad de Medicina de Granada, 9 mil pesetas.

García Valdedasas (don Alfonso). —Catedrático de la Universidad de Granada, 8 mil pesetas.

Gassol (don Ventura) —Consejero de Cultura de la Generalidad de Cataluña, 18 mil pesetas—Oficial primero del Ayuntamiento de Barcelona. Excedente reglamentario sin sueldo.—Diputado Generalidad Cataluña. Dietas 30 pesetas por sesión.

Gil y Gil (don Gil).—Catedrático de la Universidad de Zaragoza, 12 mil pesetas. —Presidente del Consejo de la Caja de Previsión Social de Aragón. Dietas, 25 pesetas por sesión. —Por las de la Comisión Ejecutiva. Dietas, 15 pesetas por sesión.

Gil Robles, (don José María), Catedrático de la Universidad de Salamanca, 9000 pesetas

Giner de los Ríos (don Bernardo) —Aquitecto municipal de Madrid, 11 mil pestas.—Idem escolar del Ministerio de Instrucción Pública Honorarios por proyecto. —Vocal Patronato Protección Riqueza Artística, Dietas, 25 pesetas por reunión.

Gómez San José (don Trifón)—Secretario del Sindicato Nacional Ferroviario, 7.200 pesetas.—Vocal de la Comisión interina de Corporaciones Dietas 25 pesetas por sesión. No ejerce el cargo desde que es diputado a Cortes, substituyéndole su suplente, señor Olivares.

González López, (don Emilio)—Director de Administración local 18 mil pesetas. Vice presidente Consejo Superior Protección a la Infancia. Dietas, 25 pesetas por sesión.—Catedrático de la Universidad de La Laguna, excedente forzoso sin sueldo.

González Peña (don Ramón)—Presidente de la Diputación de Oviedo, 12 mil pestas. Hace notar que sólo percibe unas 4 mil pesetas, y el resto el vicepresidente en funciones. —Representación en el Consejo del Banco de Crédito Local cuando le corresponde. Dieta, 40 pesetas y gastos de viaje per asistencia.

González Cicilia (don Ramón)—Profesor numerario de la Escuela Normal de Sevilla, 7 mil pesetas. —Auxiliar por oposición de la Escuela Industrial, 3000 pesetas.—Auxiliar del instituto 1500 pesetas. Profesor auxiliar de la Escuela Trabajo 2 mil pesetas.

Gordón Ordás (don Félix).—Director general de Minas, 18 mil pesetas. Gratificación. Suprimida en el nuevo presupuesto, 6000 pesetas.—Director general de Ganadería. Sin sueldo. —Como presidente del Comité Nacional de Combustibles, 13,392 pesetas cantidad que destina íntegra a la crisis del trabajo en León, y desde antes del del mes de enero con el mismo fin en Madrid.

Gracia (don Anastasio de).—Delegado del Gobierno en el Canal de Lozoya, 7,500 pesetas.—Vocal de la Comisión interino de Corporaciones, Dietas, 22 pesetas por sesión.

Guallar (don Antonio). —Delegado del gobierno en la Mancomunidad Hidrográfica del Ebro. 21.180 pesetas (netas).

Jaén (don Antonio) —Catedrático del Instituto de Córdoba, 10 mil pesetas.—Gratificación como director (suprimida en el nuevo presupuesto) 350 pesetas.—Gratificación director colegio Asunción, 1500 pesetas.—Para casa por el cargo anterior, 2 mil pesetas. Dicho cargo es anexo al de director del instituto, haciendo constar que ambas cantidades se perciben a resultas de la liquidación del colegio.

Jiménez de Asúa, (don Luis).—Catedrático de la Universidad de Madrid, 11 mil pesetas Vocal del Consejo de instrucción pública. Dietas, 25 pesetas por sesión.—Presidente de la Sección del Consejo Superior de Protección a la Infancia Dietas en los plenos. —presidente de la Comisión Jurídica Asesora. Sin retribución.—Vocal del Consejo Superior Psiquiátrico Sin dietas.

—Jiménez García de la Serrana (don Manuel—Médico de la Beneficencia Municipal de Madrid, 11 mil pesetas.

Lerroux García (don Alejandro).—Ex ministro 10 mil pesetas.

Lerroux y Romero de Oca (don Aurelio). —Delegado del Ministerio de Comunicaciones en la Compañía Telefónica Nacional de España. Sueldo, 6 mil pesetas. Dieta, 16, 800 pesetas.

Lladó (don José).—De la Arrendataria de Tabacos. Dietas de consejero. Asesor de la Compañía Madrileña de Tranvías, 7.500 pesetas.

Llopis (don Rodolfo)—Profesor de la Escuela Normal. Sin sueldo.— director general de Primera Enseñanza, 18 mil pesetas.

Maciá (don Francisco).—Presidente de la Generalidad de Cataluña. (Gastos de representación) 30 mil pesetas.

Madariaga Rojo (don Salvador), —Embajador en París, 25 mil pesetas oro. —Gastos representación 85 mil pesetas.—Gastos mobiliario, alumbrado y calefacción 40 mil pesetas. —Para coche 18 mil pesetas.

Marañón (don Gregorio).—Catedrático de la Universidad Central, 12 mil pesetas.—Médico de la Beneficencia provincial, 6.000 pesetas.

Marcos Escribano (don Tomás) —Presidente de la Diputación provincial de Salamanca 8 mil pesetas.

Martín González del Arco (don Marcelino)—Catedrático del instituto de Guadalajara, 9 mil pesetas — Alcalde de Guadalajara 3 mil pesetas Gastos de representación. (Hace constar que no los cobra).

Martín y Martín (don Pedro).—Ingeniero jefe de la división. Hidráulica del Duero. Sueldo, 12 mil pesetas. Gratificación 8 mil pesetas. (Hace constar que al aprobarse el Presupuesto cesará la gratificación.)

Martínez Jiménez (don José María) —Catedrático del Instituto de Málaga 8mil pesetas.—Gratificación como director de dicho Instituto, 400 pesetas.

Martínez Moya, (don Salvador). —Catedrático de la Universidad de Murcia, 8 mil pesetas Vocal de la Junta de gobierno 500 pesetas.

Martínez Risco, (don Manuel) Catedrático de la Universidad Central 9.846,84 pesetas. (líquido).—De la comisión permanente de Pesas y Medidas, en representación de la Facultad de Ciencias, 150 pesetas

Martínez Torner (don Florentino). Profesor de la Escuela Normal del Magisterio, Huelva, 6000 pesetas.—Gratificación como inspector superior de Primera Enseñanza, 3 mil pesetas.

Martínez de Velasco (don José)—Oficial mayor del Consejo de Estado, 15 mil pesetas.—Letrado de la Beneficencia provincial de Madrid, 7000 pesetas

Menéndez Fernández (don Teodomiro). —Sub secretario de Obras Públicas, 18 mil pesetas.—Gastos de representación 6 mil pesetas (Se suprimen en el nuevo presupuesto).

Mouriz (don José)—Director del Laboratorio Provincial de Madrid 6 mil pesetas.

Negrín (don Juan)—Catedrático y secretario de la Facultad de Medicina Madrid, 11.616 pesetas (líquido)—Director del Laboratorio de Fisiología en la Junta de Ampliación de Estudios, 300 pesetas.—Secretario general de la Junta de la ciudad Universitaria. Sin retribución.

Nogués, (don Ramón).—Director general de Industria, 18 mil pesetas. —Gratificación 6 mil pesetas. (Suprimido en el nuevo Presupuesto).

Novoa Santos (don Roberto). Catedrático de la Facultad de Medicina de la Universidad Central 12 mil pesetas.

Otero Fernández, (don Alejandro). —Catedrático de la Facultad de Medicina de Granada. Pesetas 10mil. —Consejero de la Caja de Previsión Social de Andalucía Oriental. Dietas 12 pesetas por sesión.

Otero Pedrayo, (don Ramón).—Catedrático del Instituto de Orense, 8 mil pesetas.—Gratificación como director 400 pesetas.

Palacín (don Ricardo).—Diputado de la Generalidad de Cataluña. Dietas, 30 pesetas sesión.—Letrado asesor de los Ayuntamientos: de Bobera, 60 pesetas; de Soses, 100; de Torres de Segre, 80; de Golmés, 100; de Preixana, 75; de Alcarraz, 60; de Alfarras, 100 pesetas.

Palanco (don José)—Catedrático de la Universidad de Granada 11 mil pesetas.—Gratificación por el decanato de la Facultad de Filosofía y Letras, 750 pesetas.—Gratificación como vocal del Patronato Universitario, 500 pesetas Vocal del Patronato de Previsión Social. Sin retribución.

Palomo (don Emilio).—Gobernador civil de Madrid. Sueldo 15 mil pesetas. Gastos de representación 20 mil pesetas.

Pareja Yébenes (don José)—Catedrático de la Universidad de Granada, 12 mil pesetas. Rector de la misma Gratificación, 2 mil pesetas.

Pascua (don Marcelino)—Director general de Sanidad 18 mil pesetas.—Vice presidente del consejo Nacional de Sanidad, 242 pesetas Presidente del Consejo Nacional de Restricción de Estupefacientes, 140 pesetas. —Presidente de la Comisaría Sanitaria, 40 pesetas.—Consejero del Instituto Nacional de Previsión, 100 pesetas.

(Cita otros nueve cargos anexos al de director por los que no percibe retribución alguna).

Peire (don Tomás) —Comandante de Estado Mayor, 6 mil pesetas.—20 por 100 Estado Mayor, 1500 pesetas. —Quinquenio, 1000 pesetas.—Gratificación de mando 1 mil pesetas.

Pérez de Ayala (don Ramón).—Embajador en Londres, 25 mil pesetas oro Gastos de representación, 85 mil pesetas.—Idem para moblaje, alumbrado y calefacción, 30 mil pesetas. —Para coche, 18 mil pesetas.—Jefe de Negociado de tercera clase del Ministerio de Instrucción Pública, 6 mil pesetas. —Director del Museo del Prado, 12 mil pesetas. (Estos dos últimos sueldos no los percibe en la actualidad por ser embajador en Londres)

Pérez Torreblanca (don Antonio) . —Director general de Agricultura, 18 mil pesetas; gratificación, 6 mil pesetas, (Se suprime en los nuevos presupuestos).—Como presidente del comité de Cerealicultura. Dietas, 60 pesetas, sesión.—Como miembro de la Comisión Mixta Arbitral Agrícola, Dietas, a 25 pesetas sesión. (Estos cargos anexos al de director.)

Pi y Suñer, (don Carlos).—Director general de Comercio, 18 mil pesetas; gratificación (suprimida en el nuevo presupuesto). 6 mil pesetas.—Consejero del Banco Exterior de España (cargo derivado del anterior) 1.200 pesetas.—Director de la Escuela Complementaria de Oficios del distrito séptimo de Barcelona (excedente sin sueldo).

Pildaín, (don Antonio).—Canónigo, 4.250 pesetas.

Piñuela (don Fernando).—Profesor de la Escuela Normal de la Ciudad Real. 6 mil pesetas.

Pita (don Leandro).—Secretario de la Cámara de Comercio de la Coruña, 8 mil pesetas. —Letrado asesor de la Asociación General Patronal de la Coruña, 6 mil pesetas.—Letrado asesor de la S. A. Banco Pastor, de la Coruña, 9,600 pesetas. Letrado asesor del Banco Español del Río de la Plata, sucursal de la Coruña. (Hace constar que en este último cargo no se le ha señalado aún sueldo) Los anteriores los viene desempeñando desde antes de ser diputado.

Pittaluga, (don Gustavo). Catedrático de la Facultad de Medicina, 11 mil pesetas. Director de la Escuela Nacional de Sanidad, 12. mil pesetas.

Rico López (don Pedro)— Alcalde de Madrid. Gastos de representación, 30 mil pesetas. Patronato anexo al cargo de alcalde 3 mil pesetas.

Riera Vidal (don Pedro) —Inspector de Primera Enseñanza de Toledo, 8 mil pesetas.

Ríos (don Fernando de los).—Ministro, 30 mil pesetas Gastos de representación, 12 mil pesetas. Catedrático de la Universidad Central. (Excedente sin sueldo).—Vocal del Patronato de Previsión Social. Sin retribución.

Rivera (don Miguel) —Catedrático y director del Instituto de Murcia, 12 pesetas. —Gratificación como director, 500 pesetas. —Delegado del Gobierno de la Mancomunidad de. Segura, , 24 mil pesetas.

Rodríguez Cadarso (don Alejandro) —Catedrático de Anatomía, de Santiago, 10 mil pesetas. Gratificación por acumulación de cátedra, 3 mil pesetas. Gratificación de Rectorado, 2.500 pesetas. Asesor médico de la Caja Regional Gallega. Institución autónoma que cita para depar comprendidas todas las retribuciones fijas que percibe, 2 mil pesetas

Rodríguez de Vera ,(don Romualdo) —Funcionario de Estadística, 3 mil pesetas.—Gratificación como auxiliar de Dibujo del Instituto de Pontevedra, 2.500 pesetas (En el proyecto de Presupuestos se reduce a 1 500 pesetas).

Rodríguez de Vera (don Ramualdo) Secretario general de Comunicaciones, 10 mil pesetas.—Vocal del Consejo Técnico de Estupefacientes, Dietas, 50 pesetas por sesión— Como anejo al cargo de secretario general de Comunicaciones, es vocal de la Comisión Gestora de Líneas Aéreas.

Royo Gómez (don José), —Profesor del Museo Nacional de Ciencias Naturales 5.000 pesetas.— Jefe de la Sección de Paleontología de dicho Museo, 2mil pesetas. Cuando realiza trabajos de investigación científica en laboratorios o en el campo como geólogo paleontólogo, dietas mensuales de 300 pesetas.

Royo Villanova (don Antonio). —Catedrático de la Universidad de Valladolid 15 mil pesetas.

Rubio (don Angel)—Catedrático del Instituto de Cáceres, 7 mil pesetas.

Ruiz Funes (don Mariano).—Catedrático de la Universidad de Murcia 10 mil pesetas.—Vocal de la Junta de Gobierno 500 pesetas

Sacristán (don Antonio).—Director general de Obras Hidráulicas, 18 mil pesetas.—Gratificación 6 mil pesetas (Suprimida en el nuevo presupuesto) Consejero de la C. A M P S A. en representación del Estado, 24.005.82 pesetas (correspondiente al año 1931)

Sáinz Rodríguez (don Pedro) —Catedrático dela Universidad Central 11 mil pesetas.

Sáinz Ruiz (don Fernando).—Inspector superior de Primera Enseñanza, 9 mil pesetas. Gratificación, 3 mil pesetas.—Consejero de Instrucción Pública. Dietas, 25 pesetas por sesión.

Sánchez Albornoz (don Claudio). —Catedrático de la Universidad Central, 9840 pesetas (líquido). —Junta Ampliación de Estudios, 4.200 pesetas. —Académico de la Historia, 960 pesetas. —Consejero de Instrucción Pública, 2,400 pesetas, Rector de la Universidad de Madrid, 6.672 pesetas (líquido)

Sánchez-Covisa (don José).—Catedrático de la Facultad de Medicina, 10 mil pesetas. Profesor de la Beneficencia Provincial 8 mil pesetas. (Hace notar que ambos cargos son compatibles.)

Sánchez Gallego (don Laureano). Catedrático de la Universidad de Murcia, 10 mil pesetas.—Acumulación de cátedra 2.500 pesetas —Gratificación como vicedirector. 750 pe setas. Miembro de la Junta de gobierno, 500 pesetas.

Sánchez Román (don Felipe). — Catedrático secretario de la Facultad de Derecho de Madrid, 11.600 pesetas. Asesor jurídico de la Ciudad Universitaria. Sin retribución.

Sánchez Banús (don José).—Médico del Hospital Provincial, 4 mil pesetas. —Presidente de la Comisión interina de Corporaciones del Ministerio de Trabajo 10 mil pesetas.

Santa Cruz (don Juan José)— Ingeniero jefe de Obras Públicas de Granada. Sueldo, 10 mil pesetas.—Gratificación, 6 mil pesetas.

Serra Moret, (don Manuel).—Consejero del gobierno de la Generalidad de Cataluña, 18 mil pesetas.—Diputado de la Generalidad de Cataluña. Dietas 30 pesetas sesión.

Susacta (don Félix)—Jubilado del Ayuntamiento de Vitoria, 2.250 pesetas.—Consejero de dos sociedades eléctricas que suministran flúido al Ayuntamiento, 3 mil pesetas.

Tarradella (don José)—Consejero de la Generalidad de Cataluña, 18 mil pesetas.—Diputado de la Generalidad de Cataluña, Dietas, 30 pesetas por sesión.

Terrero (don José) —Catedrático del instituto de Jerez de la Frontera, 7 mil pesetas.

Torres Moya, (don Domingo de la). —Médico titular de Villacarrillo (Jaén) 3 mil pesetas. (Hace constar que el sueldo y la gratificación los cede al que le sustituye desde que prometió el cargo de diputado)—Vocal de la Comisión gestora de la Mancomunidad Hidrográfica del Guadalquivir, 6 mil pesetas.—Por las que celebra la entidad anterior. Dietas, 50 pesetas por sesión.

Vázquez Torres (don Narciso).—Presidente de la Comisión Gestora de Badajoz, 15 mil pesetas. Gastos de representación.—Consejero de la Caja Extremeña de Previsión Social. Sin retribución.

Velasco (don Luis).—Médico titular de La Nava (Huelva). Sueldo: 3 mil pesetas.—Inspector municipal de Sanidad. Gratificación 3 mil pesetas.

Ventosa (don Juan)—Encargado de análisis químicos en el Laboratorio de la Sub-brigada Sanitaria provincial de Villanueva y Geltrú. Pesetas 4 mil.

Vergara (don Isidoro).—Subsecretario de Hacienda 18 mil pesetas.—Consejero de la Compañía Arrendataria del Monopolio de Petróleos, S. A., en representación del Estado, 22.467,76 pesetas (Correspondiente al año 1931)

Vidarte (don Juan Simeón). —Secretario de las Cortes. 12 mil pesetas. —Vicepresidente del Consejo de Corporación de Banca, 5 mil pesetas.

Vigil (don Manuel).—Inspector de Seguros Sociales en Asturias, 9 mil pesetas. —Adjunto de la Comisión Asesora Patronal y Obrera. Dietas; 30 pesetas por sesión. —Vocal del Consejo directivo de la Caja Asturiana de Previsión.. Sin dietas.

Villanueva (don Justo).—Catedrático de laUniversidad de Valladolid, 9 mil pesetas. —Vocal de la junta de gobierno de la Universidad, 500 pesetas.

Xiráu, (don Antonio). —Oficial primero. Letrado de la Casa de Caridad de Barcelona, 7 mil pesetas. Diputado de la Generalidad de Cataluña. Dietas, 30 pesetas por sesión.

Xiráu (don José) —Catedrático de la Universidad de Barcelona, 10 mil pesetas.—Decano, 1 mil pesetas.—Por cátedra acumulada, mil pesetas. Por residencia mil pesetas.—Profesor de Derecho Administrativo de la Escuela de Administración de la Generalidad, 2 mil pesetas. Consejero de Instrucción Pública, Dietas, 25 pesetas por sesión.

CUMPLE HOY HENRY FORD LOS 75 AÑOS DE EDAD

DETROIT, Julio 30 (AP).—Henry Ford celebra hoy los 75 años de edad gozando de completa salud y dedicado a un vasto programa de expansión de sus negocios con un gasto de más de 5.000,000 de dólares.

Declaró hoy Ford que durante los últimos tres cuartos de siglo se han registrado importantes cambios industriales, sociales y económicos, pero que «el mundo no ha visto aún nada comparable a lo que verá».

«Con recordar solamente que la industria del automóvil no tiene mucho más de 35 años es fácil imaginarse lo que sucederá en lo futuro».

DIMITIO EL GOBIERNO EMPLENO DE VENEZUELA

CARACAS, Venezuela, julio 30 (A. P.).—Con el fin de dejar al Presidente en libertad de reorganizar diversos departamentos del ejecutivo federal, el gabinete entregó ayer su renuncia en pleno.

...Y otra carta al señor Gordón Ordás

Muy distinguido señor:

Me hizo notar Pepín que al replicarme, Vd. no habla conmigo, habla con él. Quiere decirse con ello que Vd. no me considera con la categoría suficiente para dignarse dirigirse a mí, y esto le fuerza a él a responderle para acabar el asunto, y a mí me apena muchísimo...! Seguramente Vd. se imaginaba que yo, como «hijo del pueblo», gastaba como Vd., «hijo del pueblo», un casi mitológico automóvil con chofer uniformado, y habitaba en palacios orientales, y me daba una vida prodigiosa a costa de mi nación. Todos los hijos del pueblo viven de esta manera, yo lo sé, y me hago cargo, dolorosamente, de su desilusión incontenible, puramente democrática, porque yo ni palacios, ni automóviles, ni sueldos, ni nación, ni cosa alguna, con la sola excepción de mi honradez. Hijo del pueblo: pobre, pero honrado, y ni apetezco más ni acepto más.

Perdóneme Vd. no obstante, si antes de retirarme a mi silencio, correspondo a palabras de su carta que inspiraron a Vd. palabras mías, publicadas con mi nombre, no palabras del periódico sin nombre ninguno abajo, que recoge de nuevo el director. Le cito yo a Del Moral, y me replica Vd. austeramente que no ha leído su libro, y que de haberlo leído, quizás ni aún se ocupara en refutarlo, «dada la calidad de este sujeto.» Vuelve Vd. a su práctica constante de injuriar a las personas, como sin más ni más me injurió a mí. Al Sr. Del Moral lo injuria Vd. primeramente, **sin pruebas**, después, a muchas leguas de distancia. El Sr. Del Moral, republicano, hizo por la República española muchísimo más que Vd., y para enjuiciar a entrambos, el dato que tiene el público, es el de que él, dignamente, valientemente, tesoneramente, combatió en la República española la pluralidad de sueldos, y Vd. tenía los sueldos a montones.

Y es cierto: él le acusa a Vd. Le acusa a Vd. en efecto de que «mangoneaba» un ministerio en los tiempos de Primo de Rivera y de que daba sueldos a destajo a sus amigos de entonces. Vd. no leyó su libro, no obstante que produjo en toda España un escándalo tremendo y una impresión penosísima, y no obstante llegar rápidamente a la tercera edición. En realidad, fué una lástima. Su rectificación a Del Moral, llevada a la Justicia, hecha en Madrid, a él le hubiera destrozado, y a Vd. le hubiera valido un enaltecimiento indiscutible. Afirmaba él de Vd. entre otras cosas, que colocara individuos con un destino en Madrid y con otro a la vez en Pontevedra, y ahora responde Vd. sencillamente que esto es una necedad, pues que a Vd. le quitó la Dictadura incluso su cargo técnico, ganado en oposición en 1909. Yo supongo, sin embargo, que eso debió ocurrir tiempo más tarde de haber ido Vd. a Méjico, para representar oficialmente a esa misma Dictadura, y sin duda que ese cargo se lo volvieron a Vd., puesto que Vd. me dice en una carta justificando sus lujos:

—«Tengo», ganada por oposición en 1909, una plaza importante del Estado... (1)

La plaza es para ejercida en la sola provincia de Madrid, y hoy la tiene Vd. en Méjico...

Y hace Vd. mal en acusarme a mí de una «falta absoluta de sentido de responsabilidad», y de «conducta ligera», y de calumniador que se propone enturbiarle a Vd. las aguas y de todas esas cosas indiscutiblemente apocalípticas que se le ocurren a Vd. porque recojo estas afirmaciones del libro de Del Moral, junto con la acusación que le hizo en el Congreso Balbontín de que era Vd. «enchufista», es decir, que cobraba varios cargos, casi sin tiempo posible para atender a ninguno.

Discute Vd. con persona que no escribe jamás una palabra en que no ponga decididamente sentimiento y convicción. Tiene un oficio difícil y puede equivocarse alguna vez: permite el mismo oficio, sin embargo, la rectificación clara y leal, y una hice en honor de Vd. sin otra garantía que Vd. mismo, que en vez de agradecer como nobleza presentó Vd. como infamia... El mismo oficio permite la rectificación clara y leal: lo que jamás permite —y a mí menos— es una falsedad, pequeña o grande, que se pueda decir intencionada. Yo no le llamé a Vd. tal enchufista: yo he dicho que en la Cámara española, el Sr. Balbontín, un diputado, le dijera en un rapto de molestia:

—Su Señoría es un enchufista...!

Y Vd. —dije también, sinceramente, se limitó a despreciarle.

Este hecho es indiscutible; aparece en el Diario de Sesiones. Yo estoy fuera de este caso: yo hice de historiador, sencillamente, que recoge el dato histórico citando la procedencia, y que en un testimonio de esta clase, que tiene las diversas circunstancias que tiene este testimonio, ni siquiera precisa analizar. La moral del periodista y la del historiador, quedan a salvo cuando citan fuentes que nadie ha rechazado como falsas.

Y bien: asegura Vd.:

—Balbontín no era más que un señorito que se metió a comunista...

Otra injuria sin pruebas, y a distancia. Y Vd. monomaníaco de la injuria, pretende ser intangible...! Otra injuria sin pruebas y a distancia, y luego esta afirmación:

—Yo repliqué en el acto que mentía...!

Si lo desmintió, hizo mal, porque ahora va a perder toda la fuerza para desmentirme a mí. Yo recojo su diálogo con él del libro de Del Moral, que lo copia del Diario de Sesiones, y en ese libro, desgraciadamente, Vd. no dice tal cosa...! (2)

Pero es que además, señor, a Balbontín no podía Vd. decírselo. Porque Vd. asegura al replicarme, que una de las mayores candideces que cometieron Vds., los hombres buenos del pueblo, fué la de conceder beligerancia a «la abyecta campaña», que hizo el pueblo para desbaratar el enchufismo. —Practicó el Parlamento —añade Vd.— una investigación minuciosísima, y se publicó la lista de los cargos que ocupaban los pobres diputados calumniados, y «salvo en dos o tres casos», no había enchufismo de ninguna clase. Por lo que a Vd. respecta —añade aún— se vió que no cobraba «otro sueldo que el de Director general de Minas», además de su haber de diputado, que eran 12,000 pesetas. Estas doce mil pesetas —es decir, mil cada mes— las mandaba al alcalde de León, para los proletarios sin trabajo. Y agrega Vd. triunfalmente:

—Ese era mi enchufismo, señor mío, que en España constaba a todo el mundo...!

Ay, no, no era así, señor...! En España constaba a todo el mundo que mientras Balbontín, el señorito, no cobraba ningún cargo, Vd. cobraba entonces mucho más...! Por diputado, doce mil pesetas, y por la Dirección, diez y ocho mil, junto a seis mil de gratificación. Como quien no dice nada...! Pero yo le publico en otra parte esa investigación del Parlamento, que —dice Vd. con justicia— fué una de las mayores candideces en que incurrieron Vds., los que juzgaban el sudor de España su indiscutible botín. Los dos o los tres casos qe Vd. dice, se convierten en ella en multitud, y a las doce mil pesetas del cargo de diputado, y a las diez y ocho mil del de las Minas (veterinario Vd. y Minas ellas...!) y las seis mil de gratificación, juntaba Vd. por entonces otras trece mil y pico, como Presidente que era del Comité español de Combustible (veterinario Vd. y él Combustible...!). Pero hay más, por desgracia, para Vd. Lo que dedicaba Vd. a los trabajadores de León, no eran las mil pesetas que Vd. dice, eran estas trece mil. En vez de conseguirles del Congreso una disposición que remediara su carencia de trabajo, les daba Vd. un sueldo que tomaba de la Caja Nacional, metido en ella a costa de la angustia del hambre y de la miseria de los trabajadores españoles, que nunca fueron tantas ni tan hondas. Y en vez de combatir el enchufismo —como Joaquín del Moral, ese «sujeto», como dice Vd.— Vd. utilizaba un gran «enchufe» para una operación inmoralísima. Era Vd., si no estoy equivocado, diputado por León: y Vd. utilizaba un gran enchufe para irse asegurando un acta nueva, entreteniendo el hambre a los obreros con dinero del país.

—Este era mi enchufismo...! —dice Vd. (3).

Pero no, no era ese, era este otro...

Después de esto, ya es inútil que hablemos de Casas Viejas, ni de su posición contra el ejército, cosas que, por otra parte, por mucho que Vd. escriba, no necesitan ya de aclaración. Y yo no le digo ahora que falte con descaro a la verdad: esas frases se quedan para Vd. Yo me limito a asegurar de Vd. que tiene poca memoria, a la vez que me duelo de que un hombre que se llama «hombre del pueblo», además de estos cargos oficiales, tenga otros cuantos cargos por su cuenta, y cobre de una revista, y cobre de otra revista, y cobre de otra revista, y cobre de un Instituto productor de vacunas y de sueros, y cobre de tantas fuentes, que más que a un hombre del pueblo, equivalga solo él a una colonia. Es demasiado, señor: hay que dejarles algo a los demás, y sobre todo en tiempos como aquellos en que se estaban agotando de hambre, por la crisis de trabajo, setecientos mil obreros, todos hijos del pueblo, como Vd...! Cuando celebre Vd. un nuevo mitin con los obreros de Cuba, no deje Vd. de hablarles de estas cosas, que les van a interesar...!

Y ahora, no le extrañe a Vd. que de volver a escribirle, sea yo quien en adelante le dirija mis cartas a Pepín.

C. CABAL.

———

(1).—Esto nos recuerda a aquellos amigos del ex-ingeniero pecuario... Sr. Gordón Ordás, que cuando vino la República, resultó que los había que tenían un destino en Pontevedra y otro en Madrid —hoy es secretario del partido radical-socialista,— otro estaba en el Rif y en Huelva, otro en Cádiz y Madrid, y por último este mismo Sr. Carda fué denunciado en sesión del Excelentísimo Ayuntamiento de Madrid en Febrero de 1931. porque aparecía como veterinario del Matadero de Madrid, no obstante tener los siguientes cargos: 1o. Veterinario en el Ministerio de la Guerra: 2o. Jefe del Negociado en el Ministerio de Gobernación: 3o. Secretario político del Dr. Palanca: 4o. Veterinario municipal de Madrid: 5o. Veterinario de la Diputación de Madrid: 6o. Representante del Instituto Nacional Veterinario en Madrid: 7o. Jefe de laboratorio del Hospital San José y Santa Adela: 8o. Vocal de la Junta Central de Abastos: 9o. Vocal de la A. N. V. E.: 10o. Vocal del Colegio de Veterinarios de Madrid, y 11o. Profesor de la Escuela Nacional de Sanidad.

Como se ve, este señor nació para enchufista, gracias al Sr. Gordón, que es quien le proporcionaba los enchufes en tiempos de la Dictadura, cuando mangoneaba en el Ministerio de la Gobernación, y ahora con la República, porque es Ministrable...»

Joaquín del Moral.—Oligarquía y enchufismo.—Madrid, 1933. Pág 106.

(2).—«Por ser representativo de la moral de esa oligarquía, hemos de reflejar aquí, copiándolo del Diario de Sesiones, el incidente que en la sesión de Cortes de 16 de Marzo se produjo. Se ocupaba Balbontín del asunto de Casas Viejas. El incidente se desarrolló así:

Gordón Ordás: —No tuvo S. S. ni un solo voto comunista y no tiene S. S. derecho a hablar en nombre de ellos. Renuncie al acta...!

Balbontín: —El que no tiene derecho a hablar es S. S., Sr. Gordón Ordás. Su Señoría, como hombre de honor, ha dicho que si se comprobaban los fusilamientos de Casas Viejas, combatiría al Gobierno: están comprobados los fusilamientos, y S. S. no se ha levantado a protestar.

Gordón Ordás: —No me interesa lo que diga S. S. Renuncie al acta!

Balbontín: —S. S. es un enchufista de baja estofa. Quiere S. S. una cartera y como no se la dan... (Fuertes protesta en los Bancos de la mayoría.)

Gordón Ordás: —El hombre de Rusia, que se conmueve porque haya habido fusilamientos! Vamos, hombre...!

Balbontín: —S. S. es capaz de no protestar con tal de que le den una cartera.

Gordón Ordás: —Es tan pequeño S. S. para hablar conmigo, que no me importa lo que pueda decir...»

Obra cit.—296.

(3).—Esta Investigación hízose en Marzo, año 1932. El 3 de Julio dijo así «El Debate»:

«Don Félix Gordón Ordás, el probo veterinario y quinto jinete de la Apocalipsis, se nos va a Buenos Aires en compañía de otro amigo, a lo que menos pueden suponer ustedes.

Va como delegado español para asistir al Congreso Internacional del Frío.

Se les concede 15 000 pesetas para los gastillos de viaje.

La competencia del señor Gordón Ordás en asuntos polares, está fuera de toda sospecha.»

El día 14 de Julio dijo «El Debate» también:

«Por decreto del 30 de Junio y en atención a sus méritos profesionales y científicos, ha sido nombrado inspector general del Cuerpo Nacional de Inspectores Veterinarios, en categoría de jefe de Administración civil de primera clase y sueldo anual de 12.000 pesetas, el inspector veterinario don Félix Gordón Ordás.

Raro es el día que no tenemos que felicitarle por la consecución de cargo o merced al señor Gordán Ordás, uno de los más consecuentes presupuestívoros que triunfa en los actuales tiempos.»

Y no hemos de seguir, aunque aún podemos.

LOS JEFES MILITARES AMERICANOS SE QUEJAN DE LAS DEFICIENCIAS DE LA ORGANIZACION DEL EJERCITO

WASHINGTON, julio 30 (AP)—Los jefes militares americanos han recomendado una «revisión radical» de las armas tácticas con el fin de introducir todos los adelantos que se han hecho en los últimos años en el extranjero.

El mayor general George A. Lynch dice que el entrenamiento de los oficiales del ejército se está haciendo con un material completamente obsoleto.

«Nuestros regimientos de infantería —dice— están pasados de moda si se les compara con los regimientos extranjeros. Les faltan morteros, granadas, tubos anti-aéreos, cañones anti-tanques, cocinas móviles, radios. etc.»

Agregó que es grande la deficiencia que existe en material de tanques y dice que han de transcurrir muchos años antes de que tales deficiencias estén corregidas.

PRETENDESE QUE EL PLEBISCITO DE PARAGUAY SEA FIEL EXPRESION DE LA VOLUNTAD POPULAR

ASUNCION, julio 30. (AP).—El doctor Aníbal Delmas, presidente de la Junta Electoral declaró que el plebiscito que va a efectuarse es de suma importancia porque mediante él se auscultará a la opinión pública en relación con la ratificación del tratado de paz, amistad y límites con Bolivia.

MUNICIPIO DE LA HABANA

SECRETARIA DE LA ADMINISTRACION MUNICIPAL

CONVOCATORIA

En cumplimiento del Acuerdo Núm. 1,533, adoptado por la Cámara Municipal en Sesión Extraordinaria de 3 del mes en curso, que dispone se saque a subasta el nuevo arrendamiento del Edificio propiedad Municipal conocido por Frontón Jai-Alai, situado en la manzana comprendida entre las calles Concordia, Marqués González, Lucena y Virtudes, el señor Alcalde ha ordenado que se convoquen licitadores para el acto de la subasta del arrendamiento del citado edificio con arreglo al Pliego de Condiciones qûe se inserta a continuación, acto que se llevará a efecto el día 26 de Agosto próximo, a las 4 P. M. en el local que ocupa esta Secretaría de la Administración.

La Habana, Julio 28 de 1,938.

Dr. Orosmán Viamontes,
Secretario de la Admón. Municipal.

PLIEGO DE CONDICIONES

PRIMERA: El término del arrendamiento será el de DIEZ AÑOS, a contar desde el día en que se firme el contrato definitivo del mismo.

SEGUNDA: Las personas que deseen tomar parte en la licitación, deberán hacerlo prestando, previamente, una fianza en efectivo equivalente al DIEZ POR CIENTO del total importe del arrendamiento por los diez años señalados, con el tipo mínimo que se fija como importe del arrendamiento por año. Esta fianza será prestada con veinte y cuatro horas de anticipación a la fecha señalada para la subasta, en la Tesorería del Municipio y deberá asimismo prestarse fianza, equivalente al DIEZ POR CIENTO de las cantidades que se indiquen por el licitador que habrá de ingresar en total por cada un año, por los impuestos que abone de carácter municipal, o por virtud de otras leyes por las que ingresen en el Municipio; esto es que el licitador responderá con esa fianza a que en la Tesorería del Municipio ingresará la cantidad que como mínimo señale en su oferta por los impuestos que pague y que se le entreguen al Municipio en virtud del uso o destino que dé al edificio cuyo arrendamiento se subasta.

TERCERA: Todas las proposiciones que se hagan deberán comprender estos extremos: Primero: precio del arrendamiento que no deberá ser inferior a CINCO MIL PESOS anuales. Segundo: el destino o uso que, principal y primordialmente, se le ha de dar al edificio, determinando los impuestos que se han de satisfacer con ocasión o motivo del uso del edificio y del montante que estos impuestos han de ingresar en la Tesorería del Municipio, fijando un mínimo de los impuestos a satisfacer o que habrá de toda suerte de ingresar en el Municipio, a excepción de los casos fortuitos o de fuerza mayor, o por virtud de disposiciones legislativas o gubernativas que impidan el que se puedan llevar a cabo la exacción de esos impuestos, y por tanto, del ingreso a favor del Municipio, debiendo determinarse además en la proposición todas las industrias o comercios que además del destino principal que se dé al edificio, se pretendan establecer en el mismo, señalando los impuestos y contribucions que dichas industrias o comercios que se establezcan están obligadas a pagar de acuerdo con las leyes vigentes sobre la materia, y que por tanto habrá de ingresar en la Tesorería del Municipio.

CUARTA: El precio del arrendamiento no podrá ser menor de CINCO MIL PESOS anuales.

QUINTA: Los postores se comprometerán a mantener en perfecto estado de conservación y cuidado el edificio, que conservará su actual estructura y distribución interior durante todo el término del arrendamiento, realizando para ello cuantas obras sean necesarias y de entretenimiento periódicamente. Una vez cada año deberá efectuarse una inspección general del edificio arrendado por un delegado del señor Alcalde en unión de otro del arrendatario para señalar aquellas obras de detalle y pinturas y entretenimiento y buena conservación del edificio, como alguna otra mayor si fuere necesario realizar para que el mismo pueda ser recibido a la terminación del arriendo en las buenas condiciones en que se encuentra actualmente. Cualquiera diferencia de criterio en esta inspección anual podrá ser solucionada por el Jefe del Departamento de Urbanismo que fungirá como árbitro.

SEXTA: Todas las obras que se realicen en el edificio durante el término del arrendamiento quedarán a beneficio del Municipio desde el preciso momento en que se ejecuten toda vez que dichas obras constituyen parte del precio de arrendamiento que se convenga.

SEPTIMA: Para la adjudicación definitiva de la subasta se tendrá en cuenta el precio del arrendamiento sumándole la cantidad o cantidades que por cualquier concepto se obliga y comprometa el licitador a que habrá de ingresar en las cajas del Municipio por año. No se admitirán proposiciones de ninguna clase y serán rechazadas de plano las que no señalen dichas cantidades de una manera seria, cierta, líquida y determinada, no admitiéndose, por consiguiente, ofertas a base de tantos por cientos, exceptuando aquellas cantidades que por virtud o en cumplimiento de cualquier disposición legal haya que determinarse en tanto por ciento y que no ofrezcan el pago de las mismas en metálico y por años fiscales o naturales. La proposición que en virtud de esto ofrezca mayores ventajas será la que se tendrá por más conveniente y favorable para la adjudicación de la subasta. Queda expresa y terminantemente prohibido la compensación de créditos del Municipio para tomar parte en esta subasta, para ofrecerlos como pagos del precio del arrendamiento.

OCTAVA: La falta de pago del precio del arrendamiento durante dos mensualidades consecutivas o la falta de ingresos en la Tesorería Municipal o en cualquiera de las Oficinas del Estado, la Provincia o el Municipio de las cantidades con destino al Municipio y de cualquier impuesto durante el término de un año, dará lugar la rescisión del contrato en perjuicio del arrendatario.

NOVENA: Para garantizar el cumplimiento de todas las obligaciones contraídas por el arrendatario, éste deberá prestar, dentro de los diez días siguientes a aquel en que fuese adjudicada la subasta, una fianza equivalente al diez por ciento del total importe del arrendamiento, durante diez años y además el diez por ciento de la cantidad total que determine que habrá de pagar durante un año en concepto de impuestos por el uso que dé al edificio, y cuyos impuestos sean para el Municipio, y a cuyo efecto señalará el mínimo del montante de esos impuestos que se obligue a satisfacer en cada año, entendiéndose que de no prestar ambas fianzas renuncia a la adjudicación de la subasta con pérdida de las fianzas prestadas para el acto de la misma.

DECIMA: No será tomada en consideración ninguna proposición que se aparte de los términos de esta convocatoria, sea cual fuere la oferta que contenga.

UNDECIMA: Se hará saber al público las condiciones de esta subasta y que el edificio objeto del arrendamiento no será entregado al licitador a quien se le adjudique sino con posterioridad al veinte y tres de junio de mil novecientos treinta y ocho.

DUODECIMA: De acuerdo con el artículo ciento veinte de la Ley Orgánica de los Municipios será rechazada cualquier proposición que se estime conveniente rechazar por el Alcalde.

DECIMATERCERA: Esta subasta será anunciada con viente días hábiles de anticipación, en cumplimiento de lo dispuesto en el artículo ciento diez y seis de la Ley Orgánica de los Municipios, en concordancia con el artículo ciento diez y siete de la propia Ley y por el Ejecutivo Municipal se dictarán además cuantas medidas legales sean necesarias para que la subasta se efectúe cumpliéndose todos los requisitos propios de actos de esa naturaleza, a fin de que queden garantizados los intereses del Municipio y los de cada uno de los postores que acudan a la misma.

DECIMACUARTA: Es obligación del adjudicatario el pago de los anuncios en la GACETA OFICIAL de la República y Boletín Municipal, así como en los periódicos terrestres y aéreos de mayor circulación en que se ordene la inserción de la convocatoria.

DECIMAQUINTA: El contrato de arrendamiento que en su oportunidad se celebre entre la Administración Municipal y el adjudicatario se hará constar en Escritura Pública y serán de cargo del adjudicatario todos los gastos de dicha escritura, así como los de los sellos del Timbre que habrán de fijarse previamente al expediente de subasta.

La Habana, Julio 28 de 1938.

30, 31 y 1o. de Agosto.

M.E.C.D. 2016

EL MERCADO DE AZUCARES CRUDOS PARA EMBARQUE EXPERIMENTO ALZA DE 5 PUNTOS DURANTE LA SEMANA

BOLSA DE NUEVA YORK

COTIZACIONES AL CIERRE AYER

Amer. Crys	—
Am Radiator	15⅝
Adams Expr	12
Air Reduce	61
Alaska Jun	11
Allied Chem	177
Allis Chal	50¼
Amer. Can	98⅞
Am. Car. Fdy	23¼
Am F Pow	4½
Amer. Ice	2
Amer. Inter	7⅞
Amer. Loco	22⅛
Am. P Light	5¾
Amer Smel	49¾
Amer Sugar	27¾
A. C. Alcohol	13⅝
Amer T and T	142
Am. Tobac A	—
Am. Tobac B	87¼
Am W. Works	11⅛
Am Woolen	—
Anaconda	35½
Atchison	3 ⅛
Atlan Coast	22⅝
Atlan Ref	24⅝
Ass D Goods	10¼
Auburn Auto	—
Auburn Auto	—
Aviat Cor	4¼
Amer. Metal	35¼
Armour Co	6¼
—B	
Baldwin Lo	10¼
Balt and Ohio	9¼
Bendix Avi	21⅛
Best and Co	—
Beth Steel	58⅜
Borden Co	17⅞
Briggs	33
Brook Man	11⅝
Butte Copp	4⅛
Byers A M	—
—C	
Can. Pacif	7
Curt W. A	22½
Curt W. com	5⅝
Case T. Mach	100
Columb Gas	7⅝
C. de Pasco	46½
Ches and Ohio	32
Chi R. Islan	¾
Chrysler	—
Col. Carbon	—
Comm and Scut	1¼
Cons Gas	28
Cons. Oil	10¼
Cont. Can	44⅞
cnt. Oil	35⅛
Corn Pord	68¾
Cont Motors	1¼
Cuba Co	—
Cub. Amer S	5¼
C. Am. Sug p	—
Cmm-l Solv	10¾
Chesapeake	—
Cruc Steel	36
Cons R. Cuba	—
anadá Dry	19¾
—D	
Del. Hudson	16½
Del and Lack	—
D. Aircraft	49½
Drug Inc	6¼
Dupont	126¾
—E	
East Kodak	177
El Auto Lit	27¾
El Pow Lig	11¾
Elec Bond	8½
Erie (R.R)	—
—F	
Fox Film C	25
Frep Texas	—
Foster Wh	19¼
Firestone	22¼
—G	
Gen. Asphalt	20¼
Gen. Elec	41¾
Gen. Foods	35
Gen. Motors	43½
Guantánamo S	—
Gillet Saf	8⅞
Gimbel Bros	13½
Gold Dust	7⅞
Goodrich R	22¾
Goodrich R.	22¾
Goodyear	27
Gen. Bronze	5½
Graham Page	1¼
Gramby	7¼
Great North	22⅝
—H	
Homestake	62⅝
Houston Oil	9
Hudson Mot	9½
—I	
Ill Cent	12¼
Interb R. T.	3⅛
Int. Cement	53
Int. Nikel	50½
Inter. Tel	9⅝
Illin Glas	72
—J	
Johns Mansv	94¼
—K	
Kroger Groc	17⅞
Kennecot	41¾
—L	
Lambert Co	—
Lgg Myers	102½
Loew-s Inc	49
Loose Wiles	—
Lorilard	—
Louisv Nas	44
Ludlum St	—
Lehman Cor	27
Liquid Carb	13
—M	
Macy (R. K)	44
Montgomeri	46⅜
Miss Pac c	—
Miss Pac p	—
Morris (Phi)	127
Murray Corp	9⅝
—N	
N. Y. Central	19¼
Nach Kelvi	10⅞
Nat-l Bisc	23⅜
Nat-l Dist	25
Nat-l Dairy	16
Nat-l P .Li	7
Nat-l Steel	59½
North Amer	21⅜
N. A. Aviat-n	10¼
North Pacif	12¾
—O	
Ohio Oil	12
Otis Elev	—
Otis Steel	10⅞
—P	
Packard Mot	5⅜
Paramount	10⅞
Pennsylvann	21⅜
Pat. Mines	12¼
P Petroleum	42
Pullman Co	33½
Pure Oil	12⅛
Puerto Rico	21
—R	
Radio Corp	7
Rep. I. Steel	18⅞
Reynolds	43¾
—S	
Shen Dis	20⅛
Safeway St	—
Sears Roeb	72
Shell Uni	17½
Simmons Co	25½
Sov-Vacuun	15
St. Paul p	—
So Pacific	18¾
South Ry	13¾
Stan Brands	8½
Stand Gas	4⅞
Stan N. J.	57
Stan Oil C	—
Stewart War	11¼
Studebaker	8⅜
—T	
Texas Co	47¼
Texas Gulf	35⅞
Tinken Roll	—
—U	
Union Carb	93¼
U. Paci	—
Union Oil	—
United Cor	3
Unite Fruit	64½
Uni. Cor pfd	31⅞
U S Rubber	44⅜
U Aircraft	27⅞
U S Steel	57½
U S Inb Alc	20¾
U Gas Corp	3⅞
—V	
Vanadium	19½
—W	
Warner Bros	6½
W. Brothers	3⅞
West Union	31⅜
West Elec	101
Woolworth	47⅜
Yellow-Tr	20

ACEITE PURO DE OLIVAS, REFINADO

ESPAÑOL

MARCA "SABATER"

Origen garantizado. Calidad inmejorable.—Peso neto.—Pídalo en los siguientes acreditados establecimientos

Manzabeitia y Cía. «La Vizcaína». Industria y San José.
G. Prats y Hno. «La Milagrosa». Galiano y San Rafael.
Emilio Fernández y Hno. «El Brazo Fuerte». Galiano No. 132.
Viuda de Rodríguez. «El Bombero». Galiano No. 120.
Juan Yong y Cía. «La Popular». Dragones y Aguila.
Lanidalga y Hno. «La Francesa». Aguila No. 185.
Fernández y Hno. Sol y Compostela.
J. Suárez y Cía. «La Flor de Pando». Inquisidor y Luz.
Aladino Díaz. Conde y Bayona.
Francisco López. Habana y Obrapía.
Fernández y Canseco. Habana y Merced.
A. Trinidad e Hno. Teniente Rey y Aguiar.
Llamas y López. Tte. Rey No. 62.
Laureano Fierro. Habana y Sol.
J. Suárez Hno. y Cía. Villegas y San Juan de Dios.
Menéndez y Rodríguez. Sol y Compostela.
Herederos de José Bengochea. Baratillo No. 3.
Valle y Rodríguez. Luz y Villegas.
José Fernández. Sol y Aguiar.
Ramón Suárez. Amargura y Compostela.
García y Trinidad. Aguiar y Teniente Rey.
Rey y Alvarez. Merced No. 103.
Avello y Fernández. Industria y San Rafael.
Diego Reyes. Vives No. 157.
Amador Pico. Aguila y Gloria.
Ramón Fernández. Arbol Seco y Sitios
Vicente Novo. Arbol Seco y Maloja.
Fernández y Hno. Apodaca y Cienfuegos.
Francisco Redruello. San Lázaro e Industria.
Cano y Hno. Panadería «La Ceiba». Monte No. 8.
Sixto Corujo. Corrales y Factoría.
García y Palmeiro. Esperanza y San Nicolás.
Cándido Mañana. Angeles y Estrella
Rosendo Díaz. Estrella y Arbol Seco.
Enrique Bota. Carlos III y Almendares.
Dionisio Menéndez. Lugareño y Montoro.
Máximo González. San Miguel y Lucena.
Rodríguez y Hno. Oquendo y Jesús Peregrino.
González y Hno. Pocito y Soledad.
Ceferino Alvarez. Mazón y Valle.
Fernando Gutierrez. «El Infante». Infanta y Zanja.
Manuel Argüelles. Infanta y Sitios.
Luis Torres. Infanta y Valle.
Iduate y Cía. Monte No. 48.
Fernández y Cía. Enna y San Pedro.
López y Novas. Santa Clara e Inquisidor.
Martín Atorresagasti. Plaza del Vapor No. 62.
Alonso Suárez. Mercado No. 51, por Cristina.
A. Gutiérrez. Mercado No. 36, por Cristina.
Baltasar Graña Dopico. Cuba y Empedrado.

VEDADO

Daniel Castrillón y Cía. «La Bilbaína». 19 y D.
José Fernández Suárez. 12 y 21.
García Picado y Cía. Calzada y C.
Ramón Huergo. 21 y 12.
Pazos y Hno. 10 y 23.
Pedro González. 11 y 10.
Daniel González. 9 y J.
Luis Vázquez. 21 y Pasaje Crecherie.
Luis Costales. 12 y 13.
Vicente Gómez. 21 y E.
Generoso Martínez. 17 y 18.
Pérez y Ovides. 11 y 6.
Esteban Menéndez. 25 y 8.

VIBORA

Rodríguez y Sierra. San Francisco y Delicias.
Pedro García. Lagueruela y Carlos Manuel.
Joaquín García. Avenida de Acosta y Novena.
Faustino García. Gertrudis y Primera.
López y Rouco. 16 y Pocito. Lawton.

CERRO

José Alvarez y Cía. Cerro y San Pablo
Pérez y Sánchez. La Rosa y Vista Hermosa.
José Rodríguez. Tulipán y Ayestarán.
José Díaz. Cerro y Patria.
Francisco Estruch. Santa Catalina y Auditor.
Elviro González. Clavel y Domínguez.
Sardiñas e Hijo. Cerro y Ayuntamiento.
José Pernas. Fernandina y S. Ramón.
Alvarez y Fernández. Piñera y Santa Catalina.
Andrés González. Cerro y San Cristóbal.

SANTOS SUAREZ

Benigno Suárez. Encarnación y San Benigno.
José Fernández. Cocos y Dolores.
Emiliano Cordovés. Juan Delgado y Libertad.

LUYANO

Suárez y Abreu. Jesús del Monte 155.
Inclán y Cía. Luyanó No. 152.
Arcángel Fernández. Marqués de la Torre y Luyanó.
Avelino Menéndez. Mangos y San Luis
Sueiras y Pita. Cueto y Luyanó.
J. García y Hno. Jesús del Monte, 408.
Jesús Martínez. Fomento y Luyanó.
Cribeiro y Hno. Atarés y Luyanó.
Luis Cun. Herrera y Villanueva.

MARIANAO, REPARTOS

Viuda de Sagols e Hijos. Steinhart y Norte.
Manuel Gómez. Real y San Jacinto.
Indalecio de la Fuente. Real No. 163.
Arturo Fraga. Real y San Andrés.
Nicolás y Hno. 10 y 6. La Sierra.
Menéndez y Cía. Primera y 10. La Sierra.
Rogelio Arnaldo. Godínez y Buenavista. Columbia.
José Maneiro. Calle 6 y Pasaje D., Buenavista.
Gutiérrez y Bellas. Santa Petronila y Medrano. Hornos.
Manuel Alvarez. Calzada de Columbia y Mendoza.
Valentín Méndez. Real y Villalón. Pogolotti.

LOS PINOS

Mauriño y Cela. Oeste y Morales.
José Vidal. Avenida de los Pinos y Cisneros.

Y en todos los principales establecimientos del Interior de la República.

POR AIRE

MAR O

TIERRA

El viajero experimentado lleva sus fondos a cubierto de cualquiera eventualidad — es más práctico y una marca de "savoir-faire".

En su siguiente viaje haga usted lo propio. Nuestros Cheques para viajeros, tienen circulación y preferencia universal. Cualquiera de nuestras sucursales se los expedirá en denominaciones prácticas.

THE NATIONAL CITY BANK OF NEW YORK

Oficina Principal en Cuba: O'Reilly & Compostela Habana

Bonos de Cuba

Cierre ayer en New York:

Speyer, 5%	101¼	104
Speyer, 4½%	98¾	99
Morgan, 5%	102⅝	—
Morgan, 5½%	102⅜	104¾
Obras Públicas, 5½%	71¼	72
Cuba 4½% 1977	59¾	59⅞
Cuba Railroad, 5%	38¾	40
Cuba Railroad, 7½%	50	51⅜
Cuba Northen, 5½%	33	33⅞
Manatí Sug. 7½%	26	29
Int. Tel. and Tel. 5½%	99¾	99⅞

LAS COMPENSACIONES DEL HABANA CLEARING HOUSE

Las compensaciones efectuadas entre los bancos asociados al Habana Clearing House, durante la semana terminada ayer, ascendieron a la cantidad de $11.813,139.56, contra $11.797.919.55 que sumaron las efectuadas durante la semana que finalizó el veintitrés de este mismo mes. De más de $15,220.01 en los seis días últimos.

BOLSA DE LA HABANA

COTIZACIONES AL CIERRE AYER

COTIZACION OFICIAL

Bonos y Obligaciones República de Cuba	Comp.	Vend.
Speyer 1904	103	—
Deuda Int. 1905	98	100¼
Cuatro y media 1909	100	104
Morgan 1914	104	110
Morgan 5½ 1923	102½	105
O. Públicas 5½ 1945	71½	72¾
Deuda Ext. 4½ 1977	60¾	61½
Obligaciones oro con 9 cupones	35	—
Obligaciones oro con 7 cupones	29½	—
Obligaciones oro con 4 cupones	29	31
Azúcar 5½ 1940	99	—
Ayunt. Habana 1a. Hip.	90	—
Ayunt. Habana 2a. Hip.	90	—
Centro Asturiano	50	—
Banco Terr. S. B	26	40
Cervecera	53	—
Cerv. Obgs. no Hipt.	15	—
Gas	108	—
Hav. Elec. Cons.	28	—
Havana Electric, Debentures, Obgs. no Hipt.	¾	1¼
Edificio La Metropolitana, S. A.	30	—
Mercados de Abasto y Consumo 1a. Hip.	73⅛	—
Nueva F. de Hielo	104½	—
Papelera S. B	95	—
Teléfonos	90	—
Unidos	10	—

Acciones	Comp.	Vend.
Banco Terr.	7	—
Banco Terr. Bnfs.	—	—
Cervecera	20	—
F. C. Cons. de Cuba, P.	3½	7
Cuba R. R.	5	—
Fibras y Jarcia	22	—
H. E. Utilities Co. P. 6%	35½	37⅜
H. E. Utilities Co. P. 5%	7½	11
H. E. Railway Co. Prfs.	¼	—
H. E. Railway Co. C	—	—
Jarcia, P.	60	90
Jarcia, C.	8	—
Licorera de Cuba	3½	5½
Mercantil, La (Seguros)	109	200
Metropolitan Auto	102	—
Naviera, P.	11	16
Naviera, C.	1½	2¼
Nueva F. de Hielo	140	—
N. F. de Hielo, Bnfs.	39½	44
Pesca, P.	3	—
Pesca, C.	¼	4½
Teléfono, P.	36	38
Teléfono, C	15	150
Unidos	1½	2½
Unión Oil	1½	2½
1ra. Papelera Cubana	—	—
Cédulas Primera Papelera Cubana, 8%. (En circulación $500,000)	—	—
Cía. Muelles de Regla	—	—

COTIZACION LIBRE

	Comp.	Vend.
Inter. Tel. Convert., 4½%	95	—
Inter. Tel. 5% 1955	65	—
Cuba Tel. Co. 7½%	97	—
Cuba R. R. 5% 1952	38	—
Cuba R. R. 6%	39	—
Cuba R. R. 7½% 1936	49	—
Nort. de Cuba 5½% 1942	37	—
Manatí Sug. 5½ 1942	20	—
Vertientes Sug. 7% 1942	10	—
C. Gallego 6% 1975	55	—
V. Tennis 3% 1949	4	—
Pro A. Muscial 7%	40	—
C. Español 6%	50	—

Acciones	Comp.	Vend.
Inter. Telp. and Tel.	9	—
Cía. Cubana de Electricidad Prfs. $ 6.00	23	24⅞
Cuba Co. Cms.	½	—
Auxiliar Marítima (Suscripción)	5	10
Seguros La Comercial (Suscripción)	80	—
Seguros El Comercio	100	—
Central Violeta	6½	—
Guantánamo, Prfs.	14	—
Guantánamo, Cms.	1	—
Cía. Litográfica, Prfs.	30	—
Litográfica, Cms.	—	—

MERCADO DE METALES

Cierre ayer en New York:

Cobre	10.42½
Plomo	4.90
Estaño	44.25
Níckel	0.35
Zinc	5.14
Manganeso	0.40

NO SE HA DADO EXPLICACION SATISFACTORIA RESPECTO AL DESCENSO DE LOS MERCADOS

La situación estadística denota una tendencia mucho más favorable que la que se observaba hace un mes. Sólo se admite el factor de la rebaja del refino de remolacha

El mercado de crudos para embarque bajó cinco puntos en la semana que ha finalizado, al efectuarse ventas al equivalente de 1.85 costo y flete —reportadas ayer por nosotros—, contra 1.90 en la semana anterior.

De Cuba se vendieron durante la semana 23,000 toneladas, de las cuales 17,000 fueron a 1.90, costo y flete, y 6,000 a 1.88.

Se vendieron de Filipinas 6,000 toneladas, a 2.76 y 2.75, equivalente este último precio a 1.85 para Cuba.

Hubo, además, la venta de 1,000 toneladas del Perú al precio de 2,75, que después de descontados los derechos y el flete a 20 centavos, resulta el ruinoso precio de 0.67 centavos libre a bordo Perú.

En el mercado de Futuros, el contrato No. 3 experimentó la baja sufrida por el disponible, operándose en 59,650 toneladas, contra 36,800 en la semana anterior, con bajas de 5 a 6 puntos. El contrato No. 4 bajó de 4 a 4½ puntos, con operaciones por 32 300 toneladas, contra 45,000.

El mercado de Londres estuvo poco activo. Sufrió una baja de unos 4 puntos en la semana, comparada con la anterior.

Refiriéndose a la baja registrada en el mercado americano y en el mundial, los señores Luis Mendoza y Compañía decían ayer, «que ninguna explicación satisfactoria se había dado.» Añadían lo siguiente:

«La situación estadística sin duda alguna denota una tendencia más favorable que la que se observaba hace un mes, puesto que la distribución de azúcar en los Estados Unidos fué en el mes de junio de cerca de 100,000 toneladas mayor que en el mismo mes del año pasado, y el mercado mundial ha efectuado una rebaja considerable que debe equiparar los suministros al consumo.

«La única causa a que se atribuye la baja del mercado americano es la rebaja implantada en el refino de remolacha, para el que se ha establecido un diferencial de 20 puntos menos que el refino de caña, lo cual parece denotar un esfuerzo por parte de los remolacheros para intensificar la distribución de su fruto, que lleva un retraso extraordinario en comparación con el año anterior.

«A pesar de este esfuerzo, es improbable que los remolacheros logren incrementar gran cosa su distribución, dependiendo ahora el futuro del mercado, a nuestro juicio, única y exclusivamente de la actitud del Secretario de Agricultura de los Estados Unidos, Wallace, al proceder o no a la redistribución de las cuotas que no utilicen los remolacheros, y hasta tanto no se conozcan sus intenciones respecto a la próxima zafra.»

TRATADO ANGLO-CUBANO.—El Senado de la República ha autorizado el cambio de ratificaciones del tratado anglo-cubano, encontrándose por lo tanto el asunto pendiente solamente de dicho trámite protocolar. Esta ratificación, por lo que tanto hemos abogado, no tiene relación alguna con el precio que efectivamente obtengamos por nuestro azúcar en el mercado europeo, pero constituye un dique o valladar opuesto a todo aumento en los preferenciales de que gozan los dominios y colonias de la Gran Bretaña, lo cual es de suma importancia.

Cuba entera —puesto que todos aquí vivimos del azúcar y el tabaco— debe estar agradecida a cuantos con su clara visión y eficaz actuación lograron disipar las dudas que rodeaban a la ratificación del tratado anglo-cubano, mereciendo especial mención, entre esas personalidades, el señor Presidente de la República, el señor Secretario de Agricultura y, de manera destacada, el senador José Manuel Casanova, a quienes por este medio felicitamos.

DE LA SEQUIA.—En nuestro trabajo anterior nos referimos a la intensísima sequía sufrida este año, y rogábamos a los señores hacendados que nos enviasen el resultado de sus observaciones locales para formar una estadística de la lluvia caída en los campos de caña y dar así algunos datos que directamente afectan a la industria azucarera.

Hasta ahora sólo hemos recibido cifras de 30 ingenios, y aunque con tan pequeña cantidad no se puede pensar siquiera en una estadística completa, como hay datos de todas las provincias, deseamos adelantar los resultados de esta primera investigación, a reserva de darlos más completos en el futuro.

No se nos escapa que dado el sistema de cuotas y el gran sobrante de caña existente en la Isla, resulta casi imposible concebir disminución alguna de la zafra por efecto de la sequía, pero sí es interesante para los hacendados y colonos el conocer a fondo la situación.

Durante los primeros 5 meses del año actual, según los datos de que disponemos, la precipitación pluvial media en toda la Isla fué de 7 1|3 pulgadas aproximadamente, en comparación con un promedio de 18½ pulgadas en los 4 años anteriores y con 20¾ que para los primeros 25 años del presente siglo arrojan las estadísticas de Fassig. En otras palabras, en los primeros 5 meses del año en curso sólo llovió el 28¾% del promedio de lluvias registradas en los últimos 4 años y el 31 por ciento de la precipitación registrada en el primer cuarto del siglo actual.

En el mes de junio llovió mucho más, ascendiendo el promedio de lluvias en toda la Isla a 5 pulgadas, contra 7 1|3 en los 5 meses anteriores; pero estas aguas fueron ya algo tardías para derivarse de ellas todo el beneficio que hubieran producido de haber caído en los meses de abril y mayo.

En el mes en curso parece haber llovido más que en junio, pero todavía no nos es posible formar un juicio fidedigno y tenemos que esperar los datos que nos envíen más ingenios, a los que suplicamos la mayor puntualidad posible en remitírnoslos tan pronto finalice el mes.

De todas las provincias, en la que menos ha llovido durante el primer semestre es en la de Oriente, donde sólo cayeron 9 2|3 pulgadas, contra 23 pulgadas que debían haber caído según el promedio de los 4 años anteriores y el de 25 años.

En la provincia que más llovió fué en la del Pinar del Río, que recibió 19 pulgadas, contra 29 en los 4 años anteriores, pero los datos llegados de esa provincia son muy escasos y no bastan para obtener un promedio fidedigno.

La segunda provincia en cuanto a máximas lluvias fué la Habana, con 17¼ pulgadas, contra 25½ de promedio en los 4 años anteriores.

El promedio de la lluvia caída en Cuba durante los últimos cuatro años, según las cifras que hasta ahora poseemos, es de 56½ pulgadas, de las cuales corresponden 26 al primer semestre y 30½ al segundo, de suerte que con los 12½ pulgadas caídas en el primer semestre, si en el segundo semestre lloviese igual que en los cuatro años anteriores, tendríamos un total medio de 43 pulgadas, contra una normal de 56½.

LOS EMBARQUES.—Los permisos de embarque para los Estados Unidos concedidos en el mes de julio ascienden a 165,000 toneladas largas, cantidad verdaderamente grande que viene a despejar mucho la difícil situación en que nos hallábamos por la escasez de embarques. Hasta la fecha han sido otorgados permisos por 1.096,507 toneladas contra 931 mil 902 en junio 30.

De la cuota mundial libre sólo quedan por embarcar 17,000 toneladas, siendo el total de los embarques de 520,000 toneladas, contra 490,000 en junio 30.

De la cuota de refino, ascendente a 375,000 toneladas cortas, sólo quedan por embarcar 47,000 toneladas.

EL INVERSIONISTA CARECE DE GARANTIAS

DEMOSTRACION GRAFICA DE LOS PERJUICIOS QUE HA OCASIONADO A LA ECONOMIA DEL PAIS LA INGERENCIA DEL ESTADO EN LA CONTRATACION PRIVADA.

ESTADISTICA

Cantidad de obras construídas y capitales invertidos en la fabricación, en la Habana y sus barrios, durante el primer semestre del año 1937 en comparación con el primer semestre del año 1938, según informes del Colegio Nacional de Arquitectos:

Meses	Construcciones Año 1937	Construcciones Año 1938	Capitales Invertidos Año 1937	Capitales Invertidos Año 1938
Enero	155	48	$618,430.05	$188,683.23
Febrero	140	103	469,249.06	453,349.15
Marzo	164	132	710,505.76	433,977.10
Abril	153	120	727,505.79	413,083.06
Mayo	147	125	616,481.84	442,617.27
Junio	152	110	466,469.77	420,611.06

Arquitecto
AMADO CESAR NIETO,
Jefe de la Oficina de Contratación.

Mientras persista la ingerencia del Estado en la contratación privada; mientras los propietarios de casas escuelas se vean impedidos de percibir puntualmente los alquileres de sus propiedades; mientras los dueños de fincas rústicas no puedan cobrar las rentas estipuladas en los contratos; mientras los propietarios de fincas urbanas estén amenazados por una ley de alquileres, antieconómica; mientras no se liquiden las deudas del Estado y los Municipios a los comerciantes, industriales, Compañías de Servicio Público y Contratistas; mientras el derecho de seguridad de los bienes y de las personas que garantizaba la Constitución de 1901 no sea un hecho cierto y positivo, no se puede hablar de garantías para los inversionistas en este país.

Gráfico que señala cómo son afectados el comercio, la industria, los profesionales, el proletariado y el Fisco por la Moratoria Hipotecaria, las Leyes de Alquileres, La Ley aboliendo los Censos, y la pretendida Ley de REVALORIZACION del precio de las propiedades vendidas a plazos y de los Créditos Hipotecarios.

FACTORES DEL TRABAJO QUE SE BENEFICIAN DE UNA INVERSION HIPOTECARIA

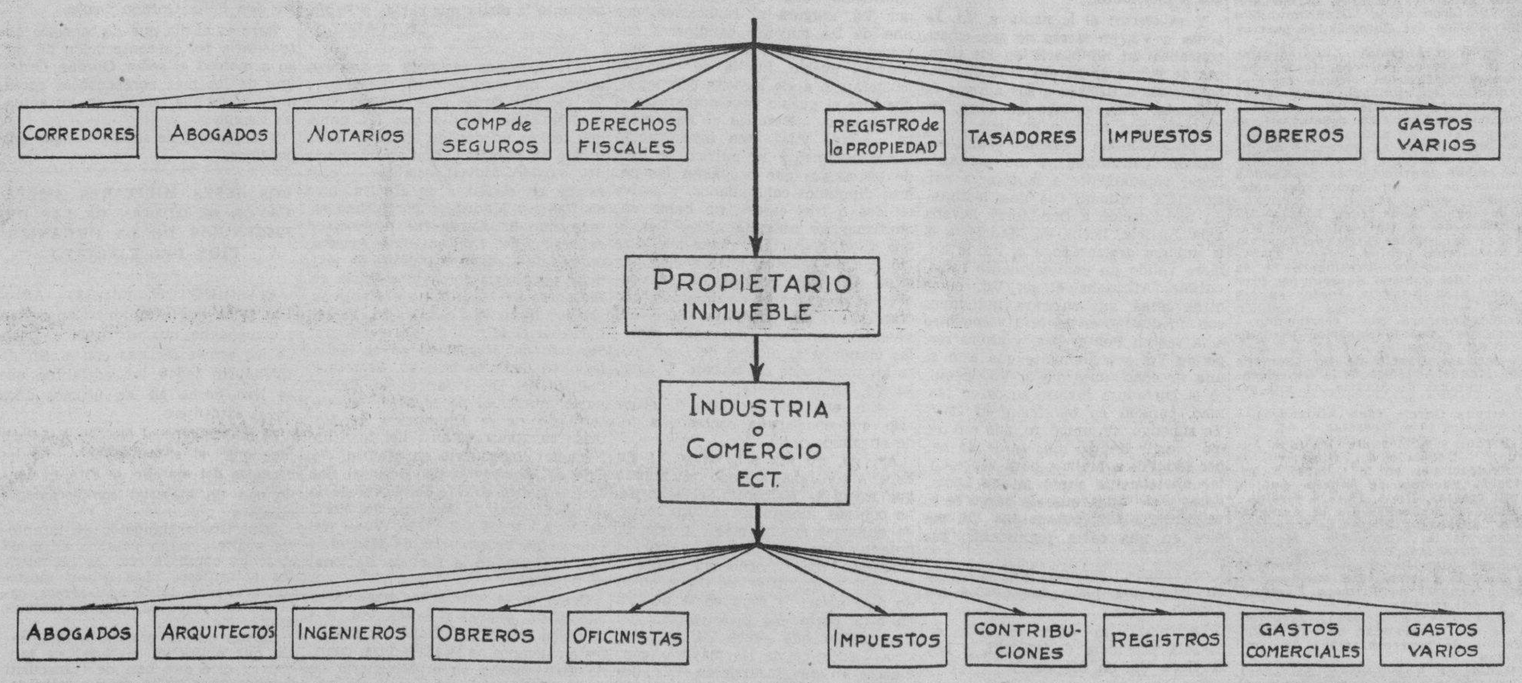

El capital efectivo del Hipotecario se distribuye entre los factores del Trabajo con la sola garantía de un inmueble

UN PROPIETARIO ES TAN CAPITALISTA COMO UN HIPOTECARIO

Al Estado no le interesa el cambio de propietario sino la circulación del efectivo que permite vivir a muchas familias.

Silvio Acosta.
ARQUITECTO.

ASOCIACION NACIONAL PRO-RESTAURACION DEL CREDITO CUBANO
Habana 80. Teléfono A-7341.

GODOY-SAYÁN
SEGUROS Y FIANZAS
(INSURANCE AND BONDING)
TELEFONOS: M-9866 M-9867
AGUIAR 77
HABANA, CUBA

MERCADO DE PIELES

Cierre ayer en New York:

Septiembre	10.70
Diciembre	11.03
Marzo	11.21
Junio	11.25

MERCADO DE MANTECA

Cierre ayer en Chicago:

Septiembre	8.75
Diciembre	8.60
Granel	8.10

M.E.C.D. 2016

TABACO

Durante la semana que ha finalizado, pasaron a manos de exportaciones, en el mercado local, fué el del tabaco nuevo de Partido, como el factor adverturia por nuestras notas de cada día.

Menéndez y García, Fernández y Palicio, Romeo y Julieta, otras entidades manufactureras de torcido, estuvieron haciendo acopios de cabezas de la procedencia dicha.

Las firmas exportadoras Arthur A. Schwarz, Leslie Pantin and Son y Cuba Tobacco Company, compraron más de cien tercios de rezagos y bancos, para las fábricas a las cuales suministran la materia prima.

Y tenemos como la nota sobresaliente de la semana, la acción de la Cuban Land and Leaf Tobacco. Esta Compañía compró 1,762 tercios de capas, rezagos bajos y bancos de la misma cosecha nueva de Partido. Los registros fueron hechos en casi todos los almacenes de las firmas que dedican sus actividades al cultivo, acogida y especulación del tabaco de la procedencia que nos ocupa.

La mencionada Compañía había hecho —lo reportamos cada vez— otras importantes compras de capas nuevas, siendo la mayor cantidad la registrada en los almacenes de Severiano Jorge y Compañía, que le vendieron un aproximado a dos mil tercios.

Esas importantes cantidades, amén de las compradas por Perfecto Garcia and Brothers, por otras firmas del Norte y por manufactureros locales desde primera hora, casi han absorbido la nueva producción de Partido. Y esta realidad viene a confirmar un juicio nuestro, expuesto antes de que comenzasen las compras en matules. Admitiamos la posibilidad de que la cosecha, aunque ligeramente mayor que la anterior, podría ser absorbida habida cuenta de que el rendimiento de tipos altos era proporcionalmente menor al de 1937, y a otros factores que luego han sido ratificados.

Creemos que lo que queda disponible se venderá también...

LAS COMPRAS DE TRIGO ASCENDIERON A 1 MILLON

NEW YORK, julio 30.—Los futuros de trigos, que los corredores han atribuido a exportadores produjeron un alza de los precios ayer en todos los mercados. Los futuros del maíz declinaron temprano en simpatía con el trigo y, en general, por el favorable tiempo para el desarrollo de la nueva cosecha. Los corredores en la Bolsa de trigos durante todo el día de ayer, estiman que las compras de futuros de trigos por parte de exportadores ascendieron tanto como a un millón de fushels. Reportes desfavorables de la cosecha en el Noroeste del Canadá, se reflejaron en el mercado de Winnipeg al avanzar los precios cerca de un centavo. El maíz de Mayo se vendió a nuevos bajos niveles en esta temporada.

LOS SEGUROS INTERNACIONALES Y EL TRATADO CON LA GRAN BRETAÑA

El Senado de la República acaba de aprobar por iniciativa del Honorable Sr. Presidente de la República el Tratado Comercial con la Gran Bretaña, de indiscutibles beneficios para ambas partes, por cuanto merced a él, Cuba mantiene el acceso favorable de su azúcar y tabaco al mercado inglés, al par que los negocios británicos en Cuba—las Compañías de Seguros entre ellos—mantienen su status actual de compenetración y buena voluntad con el país—y por extensión también las americanas—en franca reciprocidad de estimación y provecho, característica de las relaciones tradicionales entre esta nación y la Gran Bretaña.

Con esa aprobación el alto cuerpo colegislador ha dado magnífica prueba de la seriedad y responsabilidad con que desempeña la delicada función que en el orden de las relaciones internacionales le confía la Ley Constitucional vigente. Merece, pues, los placemes del país, ya que por encima de demagogias y campañas oportunistas, ha sabido proteger las conveniencias nacionales, vinculadas a un intercambio tan trascendental para la vitalidad de la economía cubana como el que mantenemos con la Gran Bretaña, de cuya economía forma parte principalísima el sistema de seguros internacionales, tan honorablemente conocido en Cuba por más de un siglo de actividades impecables desenvueltas dentro de la más absoluta solvencia moral.

Y plácemes merece también el Honorable Sr. Presidente de la República por su feliz iniciativa y el país por el cuidado que en la defensa de sus permanentes y fundamentales intereses ha sabido observar el Senado en este asunto, que le permitirá seguir disfrutando, como hasta ahora, del eficiente servicio de seguros internacionales que le vienen prestando las compañías americanas y británicas, con la misma consideración y respeto que guardan al público de sus respectivas naciones.

UNION CUBANA DE REPRESENTANTES DE COMPAÑIAS DE SEGUROS.

NO PODRA USARSE EN LOS CAMIONES EL VIDRIO DURO

NEW YORK, julio 30.—Los fabricantes de automóviles que habían pedido a la Comisión Inter Estatal de Comercio, que ésta enmendara las regulaciones sobre seguridad, de modo que se permitiera a los camiones el uso del vidrio duro incrustado, recibieron en cambio una contrariedad cuando dicha comisión en lugar de modificar aquellas reglas, las ha hecho más firmes ahora, prohibendo a partir del primero en Septiembre próximo el uso de vidrio duro incrustado, en puertas o ventanas, en camiones comunes o bajo contrato y en toda clase de vehículos de motor utilizados entransportes.

CIERRE DE LOS VALORES EN LA BOLSA DE N. YORK A MEDIODIA DEL SABADO

NEW YORK, julio 30—Las perspectivas de un nuevo avance en el nivel de las operaciones siderúrgicas trajo alguna firmeza al mercado de valores aun cuando las transacciones fueron lentas. Las noticias en relación con ésta industria incluyeron reportes de que el nivel de operaciones señalará un aumento de cinco puntos en el área de Pittsburgh, y un aumento pequeño, pero muy alentador en el distrito de Youngstown. El persistente aumento de las operaciones del acero ha eliminado en alguna cuantía la incertidumbre que ha prevalecido desde que las reducciones en los precios fueron anunciadas. Sin embargo, la perspectiva de muchas otras industrias no son tan prometedoras y parece que el movimiento de recuperación no entrará dentro de su pleno vigor hasta tanto ciertos ajustes de la temporada y de otros orígenes hayan quedado completados. La reacción del mercado a tal desenvolvimiento se espera que conduzca a una consolidación del avance que seguirá a una renovación del movimiento recuperativo. Thomson and McKinnon.

MERCADO DE ALGODON

Cierre ayer en New York:

Octubre	8.62
Diciembre	8.70
Enero	8.72
Mayo	8.77
Marzo	8.80
Julio	8.85

SON MENOS LAS EXPORTACIONES DE AZUCARES

En seis meses y medio ha exportado Cuba menos que en igual perído de 3 años

Hasta julio 15 el total de las exportaciones de Azúcar de Cuba a Estados Unidos, de acuerdo con el «Instituto Cubano de Estabilización del Azúcar», ascendían a 1.455.043 toneladas, contra 1.784.005 toneladas en la misma fecha del año anterior, acusando, por tanto, una baja de 328.962 toneladas en lo que va de este año.

Véanse a continuación las cantidades que se había exportado hasta la citada fecha de julio 15, en los 6 últimos años, de acuerdo con el mencionado Instituto y comparaciones hechas por la revista «Cuba Económica y Financiera»:

Hasta julio 15	Toneladas
1933	1.054.496
1934	1.141.500
1935	1.517.818
1936	1.639.442
1937	1.784.005
1938	1.455.043

EL ORO Y LA PLATA

Cotizaciones al cierre ayer en la Bolsa de la Habana:

Plata contra billete americano	97¼	97½
Oro acuñado contra billete americano	152	—

Cotizaciones

COTIZACION DE LA LIBRA

La libra esterlina se cotizó ayer al cierre del mercado local a $4.92⅜.

COTIZACION DE LA PESETA

La peseta española se cotizó ayer, al cierre del mercado local, nominal.

COTIZACION DEL FRANCO

El franco francés se cotizó ayer en el mercado local, a razón de 35.97 por dólar.

MERCADO DE GRANOS

Cierre ayer en Chicago:

Avena:	
Septiembre	23⅝
Diciembre	24⅞
Mayo	26⅝
Centeno:	
Septiembre	46¾
Diciembre	47¾
Mayo	50½
Maíz:	
Septiembre	56¾
Diciembre	53⅞
Mayo	55½
Trigo:	
Septiembre	67⅝
Diciembre	69½
Mayo	72⅜
Trigo de Winnipeg:	
Octubre	76¾
Diciembre	75⅛

VALORES

Ayer salió más papel en venta y el bono nuevo volvió a declinar. Nos referimos al bono de la Deuda Exterior 1977, que sigue constituyendo la única actividad en el mercado local. Queremos decir que las operaciones importantes que se realizan, son a base de ese bono nuevo. Esto no podrá significar hecho merecedor de atención; pero sin duda que es significativo que todo el papel que se ofrece es absorbido, tanto aquí como en New York. Desde luego que el comprador ante la abundancia del papel, procura obtener éste a los precios más fáciles; pero no abandona el bono. Ayer mismo se operó en el mercado local a 60⅞; los compradores entonces trataron de seguir adquiriendo papel, pero a fracción menos, o sea 60¾, y hubo corredor que pagaba de $20.000 a 30 mil pesos a ese precio. Ni ese ni otros corredores lograron comprar al precio dicho. Son los informes que obtuvimos a última hora.

Quiere decir que el bono nuevo 1977 no ha perdido una sola de sus virtudes, pues a medida que la abundancia de papel determina la pérdida de fracción, más apetecido es de los inversionistas fuertes. No se ha visto aquí a ningún corredor de esos inversionistas —y los hay que desde que salió el bono han comprado más de doscientos mil pesos— vendiendo de la emisión que nos ocupa. No hay noticia de fuente seria que diga que son inversionistas fuertes los que venden estos días en New York.

Y volvemos a caer en el origen de la mayor parte del papel que, amén del factor liquidaciones de fin de mes, ha salido en venta y ha producido el ligero descenso del bono nuevo. A juicio de observadores del mercado, han sido, además, partes que han determinado la actitud cautelosa de los compradores, el temor de que se convierta en realidad el propósito que comentó el DIARIO en uno de sus editoriales del domingo veinte y cuatro; la inquietud ante la versión de que un grupo de tenedores se propone seguir produciendo la baja «por un lado, para acaparar por otro lado», y otras versiones más o menos parecidas que la discreción recomienda no exteriorizar, o la lógica no las admite.

Llegamos a la conclusión expuesta en anteriores informaciones: que mientras la nueva emisión no sea absorbida en su casi totalidad por los elementos que se dedican a la inversión, estará a expensas de todo lo que estamos viendo en los presentes días. Después, este bono nuevo ocupará el lugar que le corresponde entre las demás emisiones de la República.

De ese bono nuevo 1977 se vendieron ayer en New York, $31.000. Del bono viejo —Obras Públicas 1945— se vendieron allí $15.000. Es reporte recibido por el hilo directo de Mendoza.

En el mercado local se operó muy poco en Obras Públicas 1945, que se pagó a 72⅛, a última hora.

Los demás bonos de renta fija actuaron con la firmeza que constituye su característica. Se operó algo en los de Morgan, Speyer y Deuda Interior.

Ni las Obligaciones Oro de Tesoro ni las acciones en general, ofrecieron un detalle alentador.

Cotejando la Cotización Libre del viernes con la ayer, los valores que figuran en la pizarra quedaron iguales.

BUFETE

DE SOLO, CARDENAS Y CARBALLIDO

ABOGADOS

NOTARIO:
DOCTOR ADOLFO DELGADO Y LONGA

DEPARTAMENTO DE ADMINISTRACION DE BIENES E INVERSIONES
DIRECTOR: ALBERTO DE AYALA

Aguiar 66, altos, esquina a Tejadillo, Habana
Cable y Telégrafo: DESOLO
Teléfonos: M-7744 A-0661 M-2443

ADMINISTRACION DE BIENES. INVERSIONES. CONSULTAS SOBRE MATERIAS FINANCIERAS. COMPRAVENTA DE CASAS, SOLARES, FINCAS RUSTICAS Y VALORES.

Cobre los alquileres de sus casas y los intereses de sus hipotecas, tan cómodamente como los cupones de los Bonos del Estado.

Encomiende la administración de sus bienes a una entidad organizada para ese fin. Los gastos son menores por repartirse entre muchos. Ahorre gastos y evítese molestias.

Continuamente este Departamento tiene encargos de comprar y de vender fincas rústicas y urbanas.

GANADO

LOS PRECIOS EN PIE

Precios que pagan compradores entregado el ganado en esta capital

	Ctvs. Libra
Vacuno, de 3½ a	3¾
Cerda, de 7 a	9
Lanar, de 3 a	3½

LOS PRECIOS DE LA CARNE

En los mataderos de esta capital rigen los siguientes precios:

	Ctvs. Libra
Vacuno, de 12 a	13
Cerda, de 28 a	30
Lanar, de 20 a	25

MATADERO DE LUYANO

Se sacrificaron ayer en el Matadero de Luyanó:

	Cabezas
Vacuno	160
Cerda	82
Carneros	45

MATADERO INDUSTRIAL

Se sacrificaron ayer en el Matadero Industrial:

	Cabezas
Vacuno	260
Cerda	221
Carneros	50

CARROS ENTRADOS

Llegaron 15 carros de Oriente, 10 de Las Villas y 30 de Camagüey, con ganado vacuno para el Matadero Industrial.

CAMBIOS

Tipos de venta al cierre ayer en Bancos de esta capital:

New York, cable	1/10P.
New York, vista	1/10P.
Londres, cable	4.92⅜
Londres, vista	4.92⅛
París, cable	2.78
París, vista	2.77
Madrid, cable	Nominal
Madrid, vista	Nominal
Italia, cable	5.28½
Italia, vista	5.27½
Bélgica, cable	16.95
Bélgica, vista	16.94
Alemania, cable	40.26
Alemania, vista	40.25
Toronto, cable	1|16% D.
Toronto, vista	⅛% D.
Hong Kong, cable	30.85
Hong Konk, vista	30.84
Amsterdam, cable	55.10
Amsterdam, vista	55.05
Buenos Aires, cable	26.35
Buenos Aires, vista	26.30
Suiza, cable	22.94
Suiza, vista	22.93
Japón, cable	29.00
Japón, vista	28.95
Suecia, cable	25.50
Suecia, vista	25.45

CAMBIOS EN NEW YORK

Cierre ayer en New York:

Libra Esterlina	4.91¾
Francos	2.76
Pesetas	5¼N.

LIQUIDACION

6 SOLARES EN LA QUINTA AVENIDA
(Unicos disponibles)

— REPARTO MIRAMAR —

Entre la "Copa" y "La Playa" se liquidan juntos o separados: $3.80 y $5.00 la vara.

Informa: DR. PUJADAS, O'Reilly 33. Teléfonos: M-7985 y M-7986.

SE INAUGURA

HAPAG

ESTE SERVICIO EN DICIEMBRE

TRES SALIDAS SEMANALES

INFORMES:
Luis Clasing, S. A.
Edificio Hotel Plaza
Telfs. M-2580 -- M-2576
Apartado 729

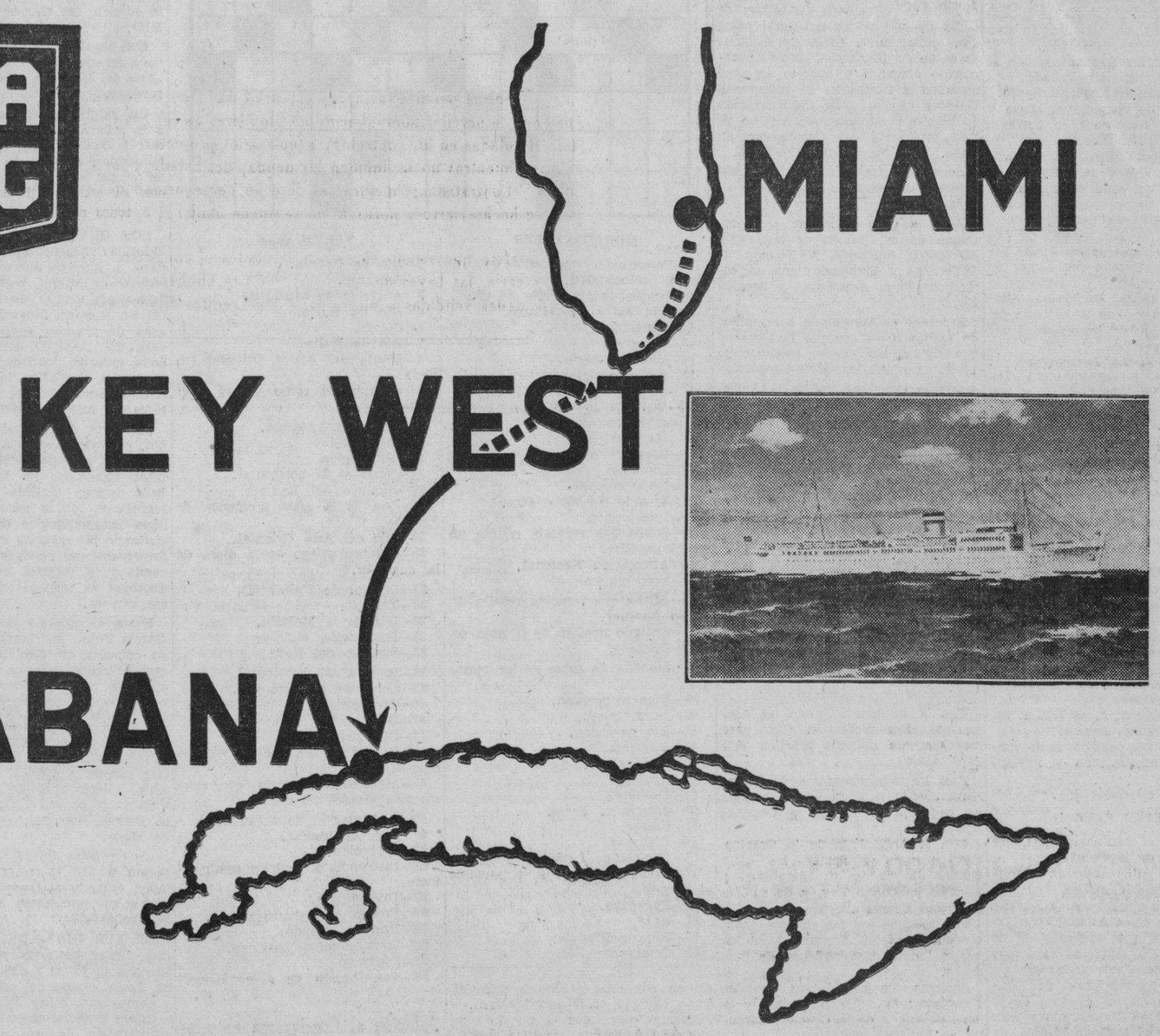

CIA. HAMBURGUESA AMERICANA

M.E.C.D. 2016

LA DISMINUCION DE LAS IMPORTACIONES CAUSA BAJA EN LA RECAUDACION DE LA ADUANA DE LA HABANA

CRONICA CATOLICA

ACTOS CATOLICOS QUE SE ANUNCIAN PARA MAÑANA EN LAS DIVERSAS IGLESIAS

Programa de la Hora Dominical Católica

La Hora Dominical Católica que se trasmite todos los domingos de doce a una de la tarde por las estaciones CMCF onda larga y COCH onda corta, dirigida por el R. P. Claudio García, Agustino, Apartado 1056, Habana, radiará hoy treinta y uno el siguiente programa.

Evangelio de la octava dominica después de Pentecostés y su exposición.

Cuestiones Sociales: Breve Biografía de Carlos Marx. Judaísmo y Comunismo.

Cuestionario: Autoridad civil en la enseñanza. Asistencia a escuelas neutras o laicas.

Miscelánea: sección dirigida por el señor Manuel Pardo. Noticias del mundo católico. María de Magdala. Hechos edificantes.

Novenario de Lunes a Santa Teresita

La Pía-Unión de Santa Teresita de la Iglesia parroquial del Carmen, da comienzo al Novenario de Lunes en preparación a su fiest aanual del 3 de Octubre próximo.

El programa para el Primer Lunes es el siguiente: A las 9 a. m. Misa cantada. A continuación de la Misa, sermón por el R. P. Fray Feliciano del Niño Jesús, O. C. D., ejercicio y procesión.

Este Lunes será aplicado según las piadosas intenciones de la señora María Luisa Govín, viuda de Tarafa.

La parte musical será interpretada por el celebrado Coro de la señora Carmelina Díaz, bajo la dirección del maestro Ponsoda.

Nota.—El Director P. Fray Domingo del Santísimo Sacramento hace saber a los asociados y devotos de Santa Teresita, que debido a estos cultos, se suprimen los mensuales del mes, correspondientes al día 3 del actual.

En la Iglesia del Santo Cristo

Los Lunes de San Nicolás de Tolentino en sufragio de las benditas almas del Purgatorio con arreglo a los siguientes cultos: A las 8 a. m. Misa, Responso, ejercicio de San Nicolás en favor de los Fieles Difuntos y veneración de su reliquia.

A las 5.30 de la tarde, Santo Rosario, ejercicio, bendición eucarística y veneración de su Reliquia.

El Jubileo Circular

En la Iglesia del Santo Angel, el Jubileo Circular.

La exposición de S. D. Majestad, después de la última Misa, que en esta iglesia se celebre.

A las 5 de la tarde, Santo Rosario, Visita a Jesús Sacramentado, cánticos, bendición y reserva.

En la Iglesia de San Juan de Letrán

Da comienzo el solemne Triduo en preparación a la fiesta onomástica de Santo Domingo de Guzmán en la Iglesia de Padres Dominicos de San Juan de Letrán, sita en la calle 19 y J, en el Vedado. A las 5 p. m. exposición, estación, Rosario con Misterios cantados, ejercicio del Tridou, cánticos sermón por el P. Angel Rey, O. P., bendición, reserva e Himno a Santo Domingo.

Se ruega la asistencia a la V. O. Tercera de Santo Domingo, Asociación del Rosario Perpetuo de la Habana y demás Asociaciones de esta iglesia.

Se invita a las Asociaciones de la Iglesia parroquial del Vedado.

En la Iglesia del Espíritu Santo

A las 8.30 de la mañana, Misa y procesión de Responsos en sufragio de los Fieles Difuntos.

Celebra estos cultos la Archicofradía de la Virgen del Carmen, en sufragio de las benditas almas del Purgatorio.

En la Capilla de San Agustín

Los Lunes de San Nicolás de Tolentino en sufragio de los Fieles Difuntos en la Capilla parroquial de San Agustín, a las 7 y cuarto de la mañana con Misa, Comunión, ejercicio y veneración de la Reliquia del Santo Protector de las benditas almas del Purgatorio.

En las Iglesias Parroquiales

Procesión de Responsos y Misa en sufragio de las benditas almas del Purgatorio.

En todos los templos

Santo Rosario, lectura espiritual y visita a Jesús Sacramentado.

Aviso a los Cofrades de la Archicofradía de la Asunción de la Iglesia de Reina

El Director de la Archicofradía de la Asunción en sufragio de las benditas almas del Purgatorio, R. P. José María Aboy, S. J., hace saber a los cofrades, que celebrándose el lunes 15 de agosto la fiesta patronal de la Asunción de la Virgen, Titular de la Archicofradía, se suprime la fiesta correspondiente al primer lunes de agosto.

La fiesta patronal, se ajustará al siguiente programa:

Día 15 de agosto: A las 7.30 a. m. Misa de Comunión general.

A las 8 y tres cuartos de la mañana, Misa solemnísima y Panegírico.

Deben de concurrir los cofrades de ambos sexos con sus respectivos distintivos.

Peregrinación al Santuario del Cobre el 8 de septiembre

Al igual de años anteriores. Monseñor Guillermo González Arocha, como Delegado del Excmo. y Rvdmo. Sr. Arzobispo de la Archidiócesis, ha dado comienzo a la organización de la Pereprinación anual al Santuario del Cobre. Desde esta fecha pueden hacerse las reservaciones de locales y pasajes en las oficinas de la Catedral, sita en Empedrado y San Ignacio o por el teléfono M-8786, de 12 a 6 p. m.

Distinguidas dominicanas

Mañana lunes y por el vapor cubano son esperados el señor Francisco Alberto Henríquez, sobrino de S. E. el Ministro de Santo Domingo en Cuba, y la señora Isabel Perellano de Cabral, a quien acompañan dos sobrinas, una de las cuales es hija del Presidente de la Cámara de Representantes de Santo Domingo.

Por el ferry «Seatrain New Orleans» se espera hoy el señor Andrés Vargas Gómez, Canciller del Consulado de Cuba en New Orleans.

MAÑANA, LUNES, COMENZARA EL CURSILLO DESTINADO A LOS JOVENES CATEQUISTAS

El Rvdmo. Prelado de la Archidiócesis acaba de dirigir una Circular, invitando a los Catequistas a los Cursillos Catequísticos, «Cenáculos de donde habrán de salir ebrios del Espíritu de Cristo, encendidos en el celo por la salvación de las almas». El corazón del celosísimo Pastor rebosa gratitud por la abnegada, sublime labor de los Catequistas.

Pero el celo, como el fuego, nunca dice: «basta». El Congreso Catequístico imprimió impulso y fecundidad a la obra catequística. Se inició, con la creación de la Junta Catequística Diocesana, una nueva era de actividades coordinadas, y por tanto más fecundas.

Pero el apostolado supone cultura, estudio. «El apostolado es esencialmente magisterio: id y enseñad.» El que no sabe, dice Mons. M. Ruiz no puede enseñar. De ahí la conveniencia, más aún, la necesidad de escuelas de formación catequística donde la juventud se informe en cultura superior y en la piedad sólida.

El Cursillo de verano que organiza la Junta Catequística Diocesana, y que con tanto encarecimiento recomienda el Excmo. Sr. Arzobispo, tiene la ventaja de poder aprovechar a un auditorio más extenso, a catequistas del interior que, por su alejamiento de la ciudad, se ven privados de formación catequística especial, amén de poder contar con un cuadro de profesores competentísimos. Los nombres de los Profesores que darán clases son:

Una Hermana Salesiana: Doctrina Cristiana.

Sor Concepción Echevarría: Vida de Jesucristo.

Señorita Eva Figueroa: Historia Sagrada.

Sor Concepción Crespo: Historia de la Iglesia.

Por la tarde:

Liturgia: Sor Concepción Crespo.

Apologética: R. P. Félix Rey de Castro.

Principios de Moral: Pbro. A. Llaguno.

Metodología Catequística: Hermano Victorino.

Además darán clases prácticas las señoritas Olimpia Ganganelli y Ameli Silverio.

Pronunciará tres conferencias de Acción Católica, el M. I. P. Evelio Díaz.

Advertencias.—El pago de matrícula no es obligatorio. Los que no quieran examinarse pueden inscribirse como oyentes. La matrícula se cierra el día 31 de julio.

UN GRANDIOSO HOMENAJE ESPIRITUAL TRIBUTADO AL R. PADRE ESTEBAN RIVAS

Celebra en el día de hoy, sus Bodas de Plata sacerdotales, el meritísimo Jesuíta R. P. Esteban Rivas, S. J. De esos 25 años de Ministro del Altísimo, pasó en Cuba la mayor parte de los mismos, habiendo realizado una grandiosa labor católico-social digna de todo encomio. Díganlo si no la poderosa Asociación Nacional de Caballeros Católicos de Cuba de la cual es esforzado paladín, ejerciendo el cargo de Asistente desde su fundación, habiendo recorrido ciudades y pueblos en preparación y fundación de numerosas Uniones de esa gran Confederación de hombres católicos que son no ya una esperanza del Catolicismo en Cuba, sino una tangible realidad.

Asimismo laboró en la fundación de los Caballeros de San Isidoro en Holguín.

Elevó a gran esplendor el Apostolado de la Oración de la Iglesia de Reina, fundando la Sección de Talleristas y Empleados con su correspondiente Academia y Sección recreativa.

Extendió el Apostolado a los niños de ambos sexos creando la Cruzada Eucarística, que está produciendo bienes espirituales abundantísimos.

Con la Congregación de la Anunciata intensificó la enseñanza de la Doctrina Cristiana. Al Catecismo de la misma, asisten unos mil alumnos, pobrecitos niños a los cuales por mediación de la Asociación del Ropero del Catecismo, integrado por piadosas damas y virtuosas señoritas socorre en sus necesidades temporales y les proporciona unas Navidades y Día de Reyes espléndidos con sus famosos repartos.

Para conservar y fomentar la piedad, la educación e instrucción entre los que al llegar a la edad de su vida trabajadora, dejan el Catecismo, acrecentó la actividad de la Academia Nocturna Obrera de la Anunciata y la Asociación de Nuestra Señora de la Caridad.

Con la Anunciata fundó las Asociaciones Dominicales de Cine para moralizar de manera práctica este espectáculo.

Para los Congregantes de la Anunciata dotó a la Casa social de salas de lectura, de juegos y Canchas sportivas.

Con el Apostolado de la Oración, elevó a sumo esplendor los cultos Quince Jueves, y los mensuales y anuales de Cristo Rey, y de su Sacratísimo Corazón.

Famosísimas son las creadas Asambleas anuales del Apostolado, en las cuales toman parte millares de personas.

Sostiene dos importantes revistas mensuales: la de la Anunciata y la del Apostolado de la Oración, Círculos de Estudios, etc.

Es Director espiritual de varios Colegios... Pero a qué seguir, bien conocen los católicos a este benemérito Hijo de San Ignacio de Loyola, infatigable operario de la Viña del Señor que lleva a cabo todos sus trabajos a la mayor gloria de Dios, sin recompensa humana de ninguna clase, pero hay quien pregunta: ¿qué hacen los Curas y Frailes?

Ahí tenéis una insignificante prueba de la labor que llevan a cabo, no en su beneficio, sino en el de la Humanidad.

No publicamos estas cosas para su gloria, sino para que conociéndolas alaben por ellas al Padre celestial, como expresó el Divino Maestro.

Además, para que el pueblo sepa quiénes son los que por él se sacrifican, sin más interés que el de la salvación de sus almas.

Reciba el Padre Rivas, S. J., con la felicitación de este DIARIO, sus preces porque el Señor conserve su preciosa existencia, a su mayor gloria y eterna salvación de las almas, que hace extensiva al sabio Jesuíta R. P. Antonio de Santa Ana, hijo de esta tierra cubana, que hoy allá en Santiago de Compostela, (España), celebrará también sus Bodas de Plata sacerdotales.

Tanto aquí en Cuba como en España, goza de inmenso prestigio por su Ciencia y Virtud.

PIDE LA CAMARA DE COMERCIO SER OIDA, ANTES DE APROBARSE EL IMPUESTO A LOS TURISTAS

Al efecto, se dirige en un telegrama al Presidente del Senado, oponiéndose a la aprobación sin esa consulta. Obtiene además el apoyo de la Comisión N. del Turismo

Anteayer celebró junta la Sección de Navegación de la Cámara de Comercio de la República de Cuba, presidida por el señor José Cidre, p.s.r., y con asistencia de los señores Roberto Godoy, José N. Cause, E. Jones, Pedro González, osé Vázquez, E. Zoilán y el secretario de la Cámara de Comercio doctor Francisco González del Valle.

Después de leída y aprobada el acta de la junta anterior, y de haber informado el secretario de que fueron cumplidos los acuerdos tomados en la sesión procedente, se trataron los siguientes asuntos:

Tarifa de practicaje.—Después de un cambio de impresiones todos los asistentes respecto al artículo tercero de la Tarifa de Practicaje para el Puerto de la Habana, se acordó dirigir escrito al Secretario de Defensa en el sentido de que se restablezca lo dispuesto anteriormente, o sea, que no se cobren derechos dobles cuando los barcos entren una hora antes de la salida del sol, o una hora después de haberse puesto, porque hay suficiente claridad para la entrada o salida de dichos barcos. Se acordó, asimismo, pedir cooperación a la Corporación Nacional del Turismo.

Inmigración.—Respecto a la nueva circular dictada por el director de Inmigración que crea algunas dificultades en lo que se refiere a los pasajeros transeuntes, exigiendo a las compañías navieras que garanticen el reembarco de dichos pasajeros dentro de noventa días, se acordó visitar al señor Director de Inmigración para tratar de ese asunto, siendo designada al efecto la siguiente comisión, en la que estarn representadas «The New York and Cuba Mail Steamship Company», «United Fruit Company», «Lloyd Norte Alemán», «Peninsular and Occidental Steamship Co.», «Pan American Airways Co.» y «Dusacq Company Limited», presidida por el señor Juan Sabatés y con asistencia del secretario de la Cámara.

Barcos turistas.—En los casos en que los barcos de turistas, cargan en Cuba, a su regreso, junto con frutos cubanos, otros artículos, se les exige que paguen cinco centavos por concepto de tonelaje, en lugar de tres centavos fijados para los barcos turistas. Se acordó pedir que cuando la carga general es insignificante en proporción con los frutos del país embarcados, no se aplique la tarifa de cinco centavos por tonelada sino la de tres centavos; y visitar al Administrador de la Aduana de la Habana para tratar de este asunto, siendo designado el doctor Roberto Godoy para que, con el Presidente y el secretario de la Cámara, asistan a la entrevista que previamente se pedirá.

Impuesto a turistas.—Habiéndose dado a conocer en el acto que sería tratado en el Senado el proyecto de ley que establece un impuesto de uno por ciento sobre el importe del precio de los pasajes de turistas, con destino al Fondo del Retiro Marítimo se acordó, dada la importancia del asunto, pasar telegrama al presidente del Senado, concebido en los siguientes términos:

«Sr. Presidente del Senado.

Capitolio. Habana.

En nombre Compañías Navieras asociadas Cámara Comercio Cubana rogámosle no sea aprobado proyecto Ley uno por ciento sobre pasajes turistas sin oír esta Cámara.

Atentamente, **Cámara de Comercio de la República de Cuba, JUAN SABATES**, Presidente».

Cooperación pedida.—En relación con el asunto a que se refiere el párrafo anterior, se acordó pedir cooperación a la Corporación Nacional del Turismo, la que, según se nos informa a la hora en que redactamos esta nota, ha dirigido a su vez telegrama al Senado de la República pidiéndole sean oídos los interesados antes de la aprobación de la referida Ley de impuestos a los pasajes de turistas.

FUERON MENOS LAS VENTAS

NEW YORK, julio 30.— Las ventas de las casas Departamentales en todo el territorio de la Unión, durante la semana que terminó en junio 23, fueron en un 12 por ciento por debajo de igual periodo del año pasado, y de un 8 por ciento por debajo de la semana anterior.

CRUCIGRAMAS

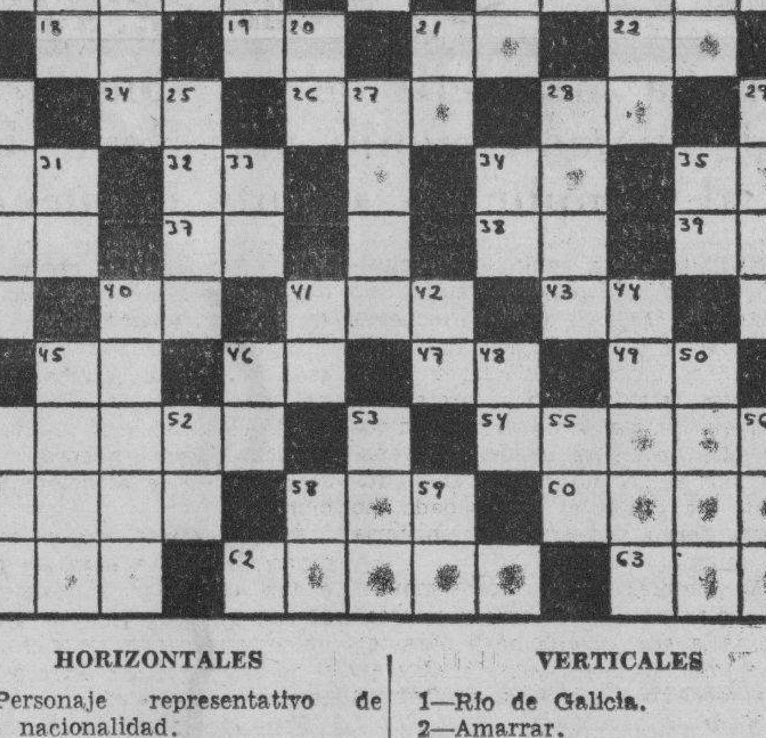

HORIZONTALES

1—Personaje representativo de cierta nacionalidad.
4—Volcán de los Andes de Chile.
8—Jefe, entre los tártaros.
11—Amarres.
13—Juguete.
14—Río de Siberia.
15—Batracio pl.)
17—General y político boliviano.
18—Voz que se usa repetida para arrullar a los niños.
19—Marchar.
21—Dios del Sol.
22—Diptongo.
24—Nota musical.
26—Tiempo del verbo arar.
28—Interjección.
30—Sílaba que repetida resulta un apodo familiar.
32—Afirmación Nacional.
34—Nota musical.
35—Sílaba que repetida resulta un apodo familiar.
36—Antiguo nombre de la nota do.
37—Conozco.
38—Moneda de cobre de los romanos.
39—Número romano.
40—Interjección.
41—Río de Suiza.
43—Interjección.
45—Igual al 18.
46—Artículo.
47—Diptongo.
49—Associated Press.
51—Poseer.
54—Disparar.
57—Capital de Letonia.
58—Animal salvaje muy parecido al bisonte.
60—Papagayo.
61—Reza.
62—Río de Francia.
63—Condimento.

VERTICALES

1—Río de Galicia.
2—Amarrar.
3—Adverbio de cantidad.
5—Río de Rusia.
6—Cólera.
7—Río de Italia.
8—Monte del Africa Oriental Inglesa.
9—Tiempo del verbo andar
10—Nave.
12—Sociedad Anónima.
14—Artículo.
16—Afirmación.
17—Igual al 35 horizontal.
20—Símbolo del Radio.
21—Isla de la costa occidental de Francia.
23—Río del Asia Oriental.
25—Nombre griego de la diosa de la curación.
27—Capital de Italia.
28—Tela.
29—Isla de la Malasia.
31—Preposición inglesa.
33—Símbolo del Neón.
34—Igual al 30 horizontal.
35—Letra del alfabeto griego.
40—Archipiélago de la Polinesia.
41—Contracción.
42—Dios del Sol.
44—Pequeña isla del antiguo Egipto.
45—Manifestar regocijo con ciertos movimientos del rostro.
46—Terminación de infinitivo.
48—Ello (en inglés).
50—Preposición.
51—Instrumento músico usado en Siam.
52—Interjección.
53—Prefijo que significa tres.
55—Número romano.
56—Lista, nómina, catálogo.
58—Diptongo.
59—Terminación de aumentativo.

A. L. G.

Solución al Crucigrama anterior

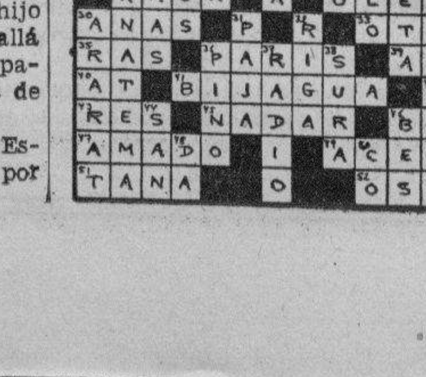

V I B O R E Ñ A S

Cumplen en este día su primer año de casados sus bodas de papel, clásicamente denominadas, el doctor Teódulo García Ruiz, distinguido y joven abogado, que ocupa con singular acierto el cargo de Jefe de la Sección de Estadística de la Secretaría del Trabajo, y su bella y encantadora esposa, Coralia Sierra Martínez, amigos muy estimados, a quienes deseo las mayores dichas y venturas en tan dulce fecha.

SAN IGNACIO DE LOYOLA.— Celebran en esta fecha su santo el señor Juan Ignacio Medel, amigo muy estimado, a quien envíamos un afectuoso saludo.

El doctor Ignacio Pla y Muro, respetable y distinguido caballero, Delegado General de la Asamblea Suprema de la Cruz Roja Española y Comandante de la Cruz Roja Cubana, y su hijo el joven Ignacio Pla y Fáez.

El conocido ingeniero señor Ignacio de Vega.

El simpático joven Ignacio Armand y de León, hijo del querido amigo Alberto Armand, condueño del gran jardín «El Clavel», y su joven y bella esposa Matilde de León.

El señor Ignacio de Cárdenas, cumplido caballero, que goza del más alto aprecio.

Ignacio Rivero y Alonso, el querido compañero, Director de la sección de Rotograbado de este periódico y su pequeño y simpático hijo Ignacito Rivero y Moreno.

El señor Rivero salió ayer para Varadero en compañía de su joven y encantadora esposa, señora Ada Soravila, donde atenderá personalmente la amplia información de las Regatas Nacionales, que saldrá con la edición del martes de este DIARIO.

Con un afectuoso saludo al laborioso y decano de los empleados de talleres del DIARIO, señor Ignacio Berard.

Un saludo queremos hacer llegar a la señorita María Ignacia Menéndez, la bella y muy simpatica Cuca Menéndez, ausente en Europa, donde desde hace largo tiempo reside con su estimada familia.

A todos muchas felicidades.

LOS QUE LLEGAN.—En el vapor «Florida» llegado ayer por la mañana a nuestro puerto, en su viaje regular de Miami, regresaron la señora Clara Gómez, distinguida esposa del Sr. Ricardo Linares, persona que goza de grandes simpatías en esta casa del DIARIO, en unión de la bella señorita Josefina García Rivero y del simpático joven Albertico Rivero Hernández, el menor de los hijos de nuestro querido Director.

Pasajeros del «Florida» eran tambin, el joven doctor Adalberto García Pujol, cirujano dentista del Hospital Municipal de Infancia y su bella esposa Matilde Montoto que regresaron con la excursión del Colegio Estomatológico de la Habana, visitando las escuelas dentales de los principales universidades norteamericanas y la grandes industrias productoras de todo lo relacionado con esa carrera.

Hasta el próximo jueves el doctor García Pujol, no estará al frente de su consulta en San Lázaro 143, lo que hacemos saber a su numerosa clientela.

AIDA ESTRADA MORA.— En la festividad de hoy celebra su santo la joven, bella y gentilísima señora Aída Estrada Mora, alejada de nuestros salones elegantes, desde el sensible fallecimiento de su querido e inolvidable padre, el Comandante de la Policía Nacional, Joaquín Estrada Mora.

Lleven estas líneas nuestra felicitación a tan interesante dama, de quien tenemos el encargo de participar a sus numerosas amistades que no recibirá.

EN SUS DIAS.—Un saludo hacemos llegar hoy con motivo de su santo a la joven y bella señora Elena Testa, esposa del estimado amigo y compañero, señor José M. García, atento y servicial empleado de la Administración de este periódico.

—Mañana celebrará su santo la graciosa señorita Fe Victorero y Andreu, linda prometida del conocido joven Pepe López, empleado de los talleres del DIARIO.

RESTABLECIDA.— Se encuentra ya completamente restablecida de la dolencia que por varios días la retuvo recogida, la linda señorita Rosa María Soler, a quien damos nuestra enhorabuena.

OPERADA.—En el Sanatorio Méndez Capote, de la Cooperativa Médica de Dependientes, se encuentra operada la señorita María Elena Varona y Rodríguez Parra, habiendo intervenido con el más brillante éxito en tan difícil y arriesgada operación el doctor Hernández Ibáñez

Deseamos a tan gentil señorita el más pronto y total restablecimiento.

TEMPORADISTAS.—Esta tarde a las siete y media embarcará para Santiago de Cuba, donde pasará una corta temporada al lado de sus padres, la joven y bella señora Romelia Rodríguez de Prado, en compañía de su simpático hijo Felín.

Lleven feliz viaje.

DEL DIA.—A las nueve de la mañana se llevará a efecto en el teatro Mendoza de Santa Catalina y Juan Delgado, la fiesta de repartición de premios y entrega de diplomas a los alumnos del colegio Santa Teresita del Niño Jesús, con arreglo a un selecto y variado programa, cuyos principales números estarán a cargo del conjunto artístico de tan acreditado plantel.

—En el Club «Las Delicias» de playa de Santa Fe, habrá matinée bailable durante toda la tarde, amenizando esta fiesta escogidos conjuntos musicales.

—El Club Unido, ofrecerá de siete y media a diez de la noche, su primer recibo bailable, para el que reina gran animación.

—En la iglesia de Nuestra Señora del Carmen contraerán matrimonio la bella señorita Zoila González Méndez y el señor Enrique Sierra Luis, estando anunciada la nupcial ceremonia para las nueve y media de la noche.

Orestes DEL CASTILLO

DE LOS JUZGADOS DE PRIMERA INSTANCIA

Denegada una pensión

El doctor Antonio Carrillo de Albornoz, juez de Primera Instancia del Este, ha dictado auto po rante el secretario Antonio Daumy, declarando sin lugar la solicitud de pensión promovida por José López López, en su condición de soldado del Ejército Libertador, por no haberlo acreditado con la documentación necesaria.

Declaratorias de herederos

Ha dictado auto el juez de Primera Instancia del Este, doctor Carrillo de Albornoz, por ante el secretario Daumy, declarando intestado el fallecimiento de José Canal Huertas, y por sus únicos y universales herederos a sus hijos José, Andrés, Alfonso y María de las Nieves Canal y Esquivel, sin perjuicio de la cuota vidual usufructuaria a favor de su viuda, la señora Rosario Esquivel Pérez.

—También el juez de Primera Instancia del Norte, doctor Juan Francisco Nodarse, dictó auto por ante el secretario con Andrés García, declarando intestado el fallecimiento de Adolfo Fernández Cabeiro, y por sus únicos y universales herederos a su hijo Armando Fernández Arias, y a su viuda Manuela Arias López, esta última en la cuota vidual que le asigna el Código Civil.

Apelan los Ferrocarriles contra una sentencia del juez del Sur

Los Ferrocarriles Unidos de La Habana acaban de establecer apelación ante la Audiencia de La Habana, contra la sentencia dictada por el doctor Juan Ignacio Jústiz, juez de Primera Instancia del Sur, que los condenó a pagar a los herederos de Dionisio Velasco la cantidad de 300,000 pesos.

RELACION DE LOS ASUNTOS CIVILES TURNADOS AYER

Exhortos:

De Morón, en testamentaría de José María Pérez Díaz y de Josefa Oropesa Ulloa, al Centro; de Colón, en incidente por Lucía Rodríguez, al Norte; de Regla, en declaratoria de herederos de Cesáreo del Barrio, al Sur.

Demencias:

Conrado Martínez, al de Almendares; Gestrudis Caparos Canales, al Sur.

Apelaciones:

José A. Bosch, contra Manuel Día, al Centro; José A. Bosch, contra Manuel Díaz, al Centro; Secundino Castro, contra Manuel Díaz, al de Almendares; José Delgado Salgado, contra Miguel Climas Expósito, al Centro; Fernando Sánchez. contra Miguel Angel Valdés, al Este.

Declaratoria de herederos:

Vicente Yáñez Vidal, al Oeste; Juan Morales Díaz, al Sur.

Recíproco disenso:

Eduardo de los Santos Romano y Juana Rivas, al Oeste.

Hipotecario:

Isabel Llana Cuatromani, contra Godofredo Menéndez sobre hipoteca manzana número 20, reparto Carmelo, al de Almendares.

Divorcio:

Jaime Hernández contra Carmen González, al Sur.

LA CRISIS SE MANIFIESTA EN EL NUMERO DE HOJAS QUE HA CURSADO ESE DEPARTAMENTO

Llegaron el sábado a 800 cuando esa cantidad se tramitaba antes en un sólo distrito. Numerosos pasajeros trajo el vapor «Orbita». Arriban 180 Caballeros de Colón de E. U.

Viénese notando por el momento una grave crisis en las importaciones. La Aduana de la Habana, que siempre ha producido casi el 50 por ciento de las recaudaciones totales del Estado, ve mermadas notablemente sus recaudaciones, hecho que hemos venido consignando casi a diario en estas columnas.

La Sección de Estadística de la Aduana ha advertido ya, desde hace bastante tiempo, las mermas en las importaciones; merma que se ha acentuado en este primer mes del año fiscal, que si bien se recuerda, siempre, como uno de los meses «flojos», nunca la baja ha sido tanta como el que hoy termina.

Nuestro máximo centro recaudador sólo logró recaudar este mes la cantidad de $1.754,597.66.

La intensa crisis que experimentan las importaciones se manifiesta claramente en el montante de hojas cursadas en la Aduana.

En el día de ayer, en todos los distritos aduanales, se cursaron un total de 800 hojas, cantidad ésta que en tiempos normales representa el montante general de un solo distrito.

También de esas ochocientas hojas, la mayoría son de poca monta, y practicado un conteo del montante de ellas, no llegan en total a 80 mil pesos.

El «Orbita»

Procedente de Liverpool, La Pallice y Bermudas, llegó ayer tarde el vapor inglés «Orbita», de la Mala Real Inglesa, que trajo carga y 28 pasajeros para la Habana, y conduce carga y 231 pasajeros en tránsito.

El cónsul Abela

Como se había anunciado, en el «Orbita» llegó el cónsul de Cuba en Santander, señor Andrés Abela, en compañía de su esposa y de sus hijos Margarita y Andrés y la señorita Consuelo Herrera.

La familia Abela fué recibida por numerosos amigos y familiares, así como por miembros de la Secretaría de Estado y de la carrera consular cubana.

El señor Abela supo comportarse valerosamente en los días más terribles del inicio de la guerra civil española, en favor de los cubanos residentes en los lugares donde él representó a Cuba.

También llegaron por el «Orbita» el geólogo holandés señor Hermanus Saggelaer, que viene llamado por la compañía petrolera «Estrella de Cuba»; el comerciante alemán Mr. Willy Cohen; el señor Walter Smith, del Royal Bank, y familia; señora Rosario Diego Llano e hija; Julio García Mora y señora, el P. Noel J. F. Bertrand, Rafael Gutiérrez y Luis G. Terepe, María Vinets, David Fernández, José Domenech y señora, Mises Behar y familia, Simplicio S. Fernández, Elisa Lego, Cecilio A. Munero, Alberto Doberganes, Joaquín Crespi, Eugenio Rubio, Faustina Casal de Larrañaga y su hija María, y como polizón, embarcado en Bermuda, el cubano René Navarro.

Entre los pasajeros en tránsito del «Orbita» anotamos al ministro de Rumania en Chile, Excmo. señor Constantin Valiareseu y familia; el escritor alemán Wolfgang Hoffmann Marnich, y un gran número de judíos alemanes que van a Centro y Suramérica para fijar allí su residencia.

En el «Orbita» embarcaron para Centro y Suramérica el cónsul de Panamá en la Habana, el doctor Antonio Iraizós y señora, Beatriz Ballesteros y familia, doctor Ulises González Villanueva, José Mariquines, Gerardo Díaz, Manuel Burillo Aponte, José Casimeguela, Julio Pérez, Luisa Escanaverino, superintendenta de escuelas de Venezuela; Rafael Conde y señora, Alfonso Romero, el doctor Miguel Angel Mendoza, José Rivas, Domingo Miranda y señora y otros.

Lleva el «Orbita», además, 1,500 sacos de azúcar con destino a Chile.

Por la vía de Miami

Por la vía de Miami llegaron ayer los señores Luis F. Delmas, Elena Santiago, Bernardo Lima, y los periodistas americanos Wilbur T. Delbed y Robert Albright.

Se embarcaron Juan Salas, Olga Foglia, Edmundo Amador, Luis Caso, Marino Espino, Alfredo Sigarroa y señora, Pedro Grau y la artista americana Telley Cecil.

El «Florida» trajo 573 pasajeros

El jefe de la sección de Especiales de la Aduana, señor Jesús Figarola, tuvo ayer que destacar gran número de sus agentes, al objeto de organizar debidamente el desembarco de los 573 pasajeros que llegaron por el vapor «Florida», procedente de Miami, y al propio tiempo mantener en los lugares convenientes a los familiares y amigos de dichos viajeros que habían acudido a recibirlos.

Dos grandes grupos de viajeros, los miembros del Consejo número 180 de los Caballeros de Colón, de California, y otro numeroso de odontólogos y maestros cubanos que regresaron de los Estados Unidos.

El desembarco se hizo satisfactoriamente, debido a la buena organización.

Por el «Florida» llegaron la señora Clara Gómez de Linares, esposa del vicecónsul de Santo Domingo en Matanzas, y las señoritas Josefina García Rivero, Clara Luz Area y el jovencito Alberto Rivero Hernández, el hijo menor del director del DIARIO DE LA MARINA, doctor José I. Rivero.

Cleto A. Casanova y señora, Mario C. Arce, Julio Carrasco Valdés, Arturo Guzmán, María e Isaura Bermúdez y señora, Amelia Orilla, Humbelina Pandiello, Felisa Peralta e hija, Julia Fernández, Clara Pérez Carabia, Isabel J. Mas, Antonio de Cárdenas, Angela Prieto, Randulfo Miranda, Eliseo Delgado, Tomás Jardines, Leonor Viamonte, Emilio Hernández, Blanca Rodríguez, Silvio Tuchet y señora, Ernestina Torinas, Celia Calvo, Ofelia González, Mercedes Fernández y familia, Emma Faura, Elisa Jardines, María T. Llebrez, María H. Fernández, María C. Fundora, Amparo Manso Valdés, Blanca Rensolí, María G. Sordan, G. Lara Pérez, Zania A. Rodríguez, José Valle y familia, Luz Tamayo, Gerardo Díaz, Juana Jiménez, José M. Román, Tomás Alvarez, Félix Valdés, Nieves Hernández, Mauricio M. Rodríguez, Angela de la Plaza, Angélica M. Bryue, Isolina Silva, Generosa Fernández, María E. Porrua, Cosme, María y Celia de la Torriente, Rafael F. Torres, Domitila González, Rosa Devesa, Eloy de la Vega, Ana Manco, Eduardo Conejo, Orlando M. Pérez, Manuel J. Fernández, Isidoro Pérez, Magrilio de Miranda, Virginia de la Fuente, Harry Pierpe, y familia, María Santi, Antonio M. García, Celia Morán, Domitila Jiménez, José G. Marfil y señora, Marcos Díaz, Pedro Fernández, Carlos Morla y familia, Antonio López Villaverde, Jorge Fernández, María Antonia Correa, Silverio Pino, Zoila Garrigó, Esther y Delia Sariol, Manuel S. Ramírez, Manuel Porta, José G. Cornide, Aída Carreras, Amelia Simó, José L. Viallon, Lino Gómez, Aída Cevallos, Estrella G. Hernández, Leopoldo y Rafael de Rojas, Ramón Mas y señora, Manuel Dante, Onelia Leiva, Manuel J. Rojo, María C. Peón, Ofelia Braña, Ernesto Figueredo, Blanca O. Sedanao, Alberto Montes, E. J. de la Peña, Esperanza Casas, Patricia Mencía, Virgilio Vélez, Miguel García, Rolando Aluina, Máximo Gómez y señora, César González y familia, Adriano Amundarain, Félix F. Moreno, Walterio Ortiz, Harold Buller y familia, Heliodoro García, Arturo Hernández y señora, Marcelino Wesis, Jr., Herminia Betancourt e hijo, Oscar Giquel y señora, Delfina y Cuba Herrera, Dolores San Germán, Jos; M. Núñez, Joaquín Pérez Jiménez, Rafael S. Vázquez.

María R. G. Galliano, José R. Correzo; Francisco G. López; Lucas Alvarez y señora; José Rozzano; Antonio Ortega; Julio César Molina; Félix Frade; Pompilio de la Vega; Adolfo A. Betancourt y familia; Juan M. Moreno; Ramón Oyarzun; Antonio Díaz; Alfredo Fernández; Antonio Milián; Antonio Recasens; Rogelio Izquierdo; Miguel Martínez; Miguel Orihuela y señora; Fernando Allones; Lorenzo, Cándido y Adesela Puentes; Angela Rodríguez; Ernesto Bernal; Arturo de la Torre; Raúl Paniagua; Alfredo E. Romas; José M. Alvarez; Mary de la F. González; Néstor Martínez; María Giralt; Angela Reynaldos; Gertrudes Gutiérrez; Juan G. Quirós; Agelina Osborne e hija; María M. de Cuba e hija; Manuel Lamelas; Juan Martínez; José Carreras; Elena Fremils; Rafael Garrido; Alberto García; Matilde Montoto; Adolfo Martínez y familia; Julia Rodríguez e hija; José Jordán y familia; José Jordán y señora; Wifredo H. Brito, delegado patronal a las conferencias del trabajo celebradas en Ginebra e hija Rita; Arcadio Zequeira y señora; Oscar Beguiristain y familia; Marcel Shuber; Alfredo y Mauricio Labarrere, Luis Alvarez de la Cruz; Olga Justo; León Silva Sudjan; Amparo Olivera; Gregorio Pérez Fonseca; Miguel A. Fuentes y señora; Corina y Concepción García; Carmelina S. Frasel; José A. Jiménez; Eulalia Zorrilla; Oscar Cabanas; Santa García; Carlos Alvarez Recio y familia; Serafín García y señora; Trinidad Martín; Felicia y Hortensia Delgado; Armando Jojaris; Rafael B. Morín; Federico Marque; Generosa y Raquel Rivero; María F. Lambarri; Tomás Besosa; Eulalio F. Amado, Eulípides Claramont; Enrique Muñoz; Nicolás Almeida; Concepción Sedan; Raúl y Hortensia Riquelme; Gloria del Castillo; Ana María Cartaya; Alberto Modin; Elena López; Eduardo G. Aguiar, Esther la Fiol; María Luisa Calderín; Eugenio Villarnovo; Hortensia González, Emelina Entrialgo; Ursula Efrinova; Braulio Paniagua; Filomeno M. Linares.

Al frente de la excursión de los Caballeros de Colón llegaron los señores C. D. Mackeon y F. F. Gantner. Los caballeros de Colón fueron recibidas por una comisión de sus colegas de la Habana, Consejo San Agustín y que formaban los señores doctor Layz Alegría, Abello; Zendegui; Herrera y otros y por los delegados de Turismo señores Daldell y Cuartas.

El «Siboney»

De Veracruz llegó el vapor americano de la Warda Line que trajo carga y 16 pasajeros para la Habana y conduce carga y 119 pasajeros en su mayor parte turistas norteamericanos.

Llegaron por el «Siboney» los señores Martín y María Alonso Marcos, Belén Bustillo de Ortega; Julia Ballesteros de Blake e hijo Manuel; Julia y Beatriz Ballesteros; Luis Vilches, José M. Sainz; doctor Angel Pacheco; Asunción Soto Valdés; Ildefonso Gallinald Isla y devuelto por las autoridades de Inmigración el cubano Darío López Sierra estudiante y quien fué como polizón.

El Burgerdijk

De Rotterdan llegó el vapor holandés «Burgerdijk» que trajo carga y un pasajero para la Habana y conduce carga y 7 pasajeros en tránsito.

Llegó por este barco el señor Felipe Ordono Camps estudiante cubano. Entre los de tránsito va el periodista checoeslovaco Walter Allerhand y familia.

Plata y oro

El «Siboney» lleva para New York desde México dos cajas oro por un valor de $164.615.61; 372 barras de plata con un valor de 170.807.05 y una remesa de papel moneda inglés por valor de $12.584.98.

Productos cubanos

En el «Siboney» fueron embarcados 1.700 tercios de tabaco en rama, 100 cajas de tabacos torcidos, 100 barriles de cera, 300 pacas de esponjas, 1.500 líos de cueros; cinco mil cajas de piñas en conserva, 400 bultos de metales; 700 sacos de asfalto, 3.000 huacales de frutas y vegetales, 200 cajas de ron y 300 bultos varios.

El nuevo servicio de vapores Key West Habana

Para la próxima temporada invernal contará la Habana con un nuevo servicio de apores que cubrirá la ruta Miami Key West y Habana y viceversa, servicio de pasajeros que establecerá la Hamburguesa American Line.

El señor Luis Clasing, consignatario en la Habana de dicha importante empresa naviera alemana se ha servido informarnos que la compañía instalará ese servicio tres veces por semana, con el vapor «Heligoland«, rápido buque con capacidad para 700 pasajero y 40 automóviles sobre cubierta.

El servicio descansa en un bien estudiado plan para que los turistas norteamericanos que lleguen con sus automóviles por la nueva carretera Miami Key West, puedan tomar el «Heligoland» en Key West y llegar a la Habana.

En Key West los automóviles serán embarcados y desembarcados por medio de una rampa y las máquinas colocadas sobre la cubierta que está protegida.

Al llegar a la Habana el «Heligoland» atracará al muelle de la Ward Terminal, y por medio de un puente las máquinas serán desembarcadas al piso alto del espigón y luego, por medio de los elevadores, serán manipuladas tanto en la descarga como en la carga.

También la compañía tiene celebrados ya contratos con una empresa de ómnibus que pueden conducir a los pasajeros en cualquier dirección de Miami a Key West y regreso.

Los precios del pasaje y automóviles serán económicos y la Hamburguesa Americana se propone ir adoptando todas las ventajas posibles para mantener un servicio eficiente y regular.

Salidas

Salieron ayer: el «Munargo» para Miami; el «Siboney» para New York; el «Burgerdijk, para Veracruz, el Cefalú» para Cristóbal y el Santa María, para New Orleans.

M E C D 2016

SE ABOGO EN EL CONGRESO AGRICOLA DE CAMAGUEY POR LA PROXIMA ASAMBLEA CONSTITUYENTE

FORMULAN ENERGICA PROTESTA LOS COLONOS DEL "AMAZONAS" POR LA FALTA DE REFACCION

Sabanilla del Encomendador pide que no se transfiera para otra población el dinero de una carretera. Murió de repente una bella y estimada señorita en Colón

PINAR DEL RIO

GRATA IMPRESION

PINAR DEL RIO, Julio 30. DIARIO, Habana.—Ha causado grata impresión entre el Magisterio de esta provincia, el proyecto del secretario de Educación, suprimiendo por este año los cursillos de perfeccionamiento, debido al calor reinante, que es origen de muchas enfermedades. Urge que dicho proyecto se convierta en realidad, además por que la situación económica de los maestros del campo, impideles hacer gasto alguno.—GUILLERMO RODRIGUEZ, Corresponsal.

MATANZAS

LA CARRETERA SUR DE UNION DE REYES

UNION DE REYES, Julio 30. DIARIO, Habana. Elementos representativos de esta localidad, expresando el sentir del pueblo en general, se me han acercado para recabar de los Poderes Públicos, por medio de las columnas del DIARIO DE LA MARINA, que no sea transferido a otras atenciones el crédito para la construcción de la carretera del circuito sur, ya que ello sería mortal para esta zona, cuyo único medio de vida es la agricultura.

IGLESIAS Corresponsal.

FALLECIO DE REPENTE UNA ESTIMADA SEÑORITA

COLON, julio 30. DIARIO, Habana.—Hoy a las once de la mañana, falleció de repente en esta ciudad, la bella señorita Radée Díaz, de 17 años, perteneciente a una distinguida familia de este pueblo. Radée salió, por la mañana temprano a despedir a su hermana Cuba, que iba a la Habana, y más tarde fué al Ayuntamiento, de donde era empleada, a trabajar. Sintiéndose indispuesta regresó a su casa, falleciendo a los pocos minutos. El pueblo lamenta la irreparable pérdida, desfilando por la casa mortuoria numeroso público.—MANUEL GOMEZ, Corresponsal.

ACORDARON ELEVAR SU PROTESTA AL PRESIDENTE DE LA REPUBLICA

JUAN GUALBERTO GOMEZ, Julio 30. DIARIO Habana.—En la reunión celebrada en el Ayuntamiento de esta localidad se acordó elevar al Honorable señor Presidente de la República y al Secretario de Hacienda, la protesta de las clases vivas y del pueblo en general por el intento de trasferir el crédito de la carretera del Circuito Sur, para la de Cienfuegos a Cumanayagua, lo que de resultar cierto, pues se duda que los actuales gobernantes, tomen tal resolución perjudicial para estas zonas, causaría la muerte de las esperanzas acariciadas por todas las poblaciones del circuito Sur y el estancamiento de las actividades agrícolas, comerciales e industriales de las zonas que todo lo esperan de la posesión de una vía de comunicación con la ruta Central y la capital de la provincia. Esperamos del Coronel Laredo Bru no autorice dicha transferencia. El tramo comenzado hace algún tiempo entre Cidra y ésta encuéntrase bastantes adelantado y el de esta localidad a Unión comenzará dentro de breves días.—GUTIERREZ, Corresponsal.

SANTA CLARA

RUIZ WILLIAMS EN SANTA CLARA

SANTA CLARA, Julio 30. DIARIO, Haban.—El Secretario de Obras Públics, ingeniero Ruiz Williams, acompañado del Teniente Coronel Abelardo Gómez Gómez, Jefe del territorio militar villareño, visitó hoy las obras de mejoras que se realizan en el acueducto de esta ciudad, entre ellas, la nueva turbina auxiliar, desde la presa hasta el primer tanque situado en la loma «Cerro Calvo» y la carretera que conduce desde la ciudad hasta la presa en el Agabama. Las obras todas se encuentran muy adelantadas.—ARMANDO MACHADO, Corresponsal.

A LOS COLONOS DEL CENTRAL «AMAZONAS» LES HA SIDO NEGADA LA REFACCION

SANCTI SPIRITUS julio 30. DIARIO, Habana.—El día 25 de julio, bajo la presidencia del señor Miguel Mariano Acosta, asistido del Secretario, señor Arturo Weiss, del Vicepresidente señor Mariano Meneses Valdivia y el Tesorero señor Ramón Pardillo, se reunieron en este término los colonos del Central «Amazonas», señores Aquilino Hernández Yero, Aurelio Hernández, Tomás Pérez Hidalgo, Juan Valdivia Cancio y Félix Gálvez, y los subcolonos señores Jesús Pérez, Ramón Rojas, Eleuterio Pérez y Rogelio Santana, para tratar del asunto de la refacción, que les ha sido negada por la Compañía Agrícola de Sancti Spíritus S. A. propietaria de dicho central, porque los expresados colonos no aceptaron la liquidación que se les quería hacer, y que no estaba de acuerdo con el contrato previamente firmado, que no vence hasta el año cuarenta y dos.

Los señores Weiss, Meneses, Acosta y Aquilino Hernández Yero, que son de los colonos que no tienen deudas contraídas con la compañía, están haciendo gestiones para conseguir que un comerciante de Guasimal facilite la refacción a sus desafortunados compañeros para que puedan poner sus cañas en condiciones, haciéndose solidarios de la deuda.

Como saben nuestros lectores, dichos colonos se encuentran quejosos por la indiferencia de la Secretaría del Trabajo que no ha resuelto nada sobre la protesta de los obreros que fueron lanzados de sus puestos en el central «Amazonas» sin causa justificada, y a pesar de llevar numerosos años en el desempeño de sus cargos.

NO LLUEVE.—En los últimos días no ha caído una sola gota de agua en todo este término, reinando por tal motivo un calor asfixiante.—SERRA CARBONELL, Corresponsal.

CAMAGUEY

LA SORPRENDIO LA POLICIA EN LOS MOMENTOS EN QUE IBA A SUICIDARSE

CAMAGUEY, julio 30. DIARIO, Habana.—La policía sorprendió a Marta Padilla del Rosario, de 16 años vecina de Paseo Martí, en Florida, de la raza blanca, que trabaja en Camagüey, cuando trataba de rociarse las ropas con alcohol con ánimo de suicidarse, no lográndolo por la pronta intervención de la policía. Quedó detenida.

—María Ramírez Torres, vecina de an Martín número 3, fué asistida en la Casa de Socorro de una fuerte intoxicación, siendo su estado grave.

—Reynaldo Pérez Cruz, de 16 años, blanco, vecino de López Recio número 55, se intoxicó con una sustancia desconocida.

—Continúa celebrándose el Congreso Agrícola, entre muchos asuntos tratados en animados debates, se abogó por una Constitución libre y soberana. HERNANDEZ. Corresponsal.

Presidencia del II Congreso de Agricultores de Camagüey, inaugurado el viernes. Dr. Juan T. Roig, Director de Enseñanza, quien ostentaba la representación del Secretario de Agricultura; señor Rogelio Rodríguez Blanca, presidente de la Provincial de Colonos; Germán Alvarez, presidente de Ganaderos, y Amadeo Valls, inspector provincial de Agricultura, organizador máximo del Congreso.

PROBLEMAS DE TRANSITO QUE EXIGEN PRONTA SOLUCION

Es tan frecuente la afirmación de que la Habana puede compararse con las grandes ciudades consideradas hermosas y modernas, que la mayoría de los cubanos, hasta los que han viajado, lo creen sinceramente.

Cierto que nuestra capital posee sectores interesantes: la Plaza de la Catedral, la Avenida del Puerto, la Plaza de la Fraternidad, el Malecón, el Paseo del Prado y otros pocos; pero es cierto, también, que carece de algo imprescindible en toda población de mucho movimiento, de gran actividad: sistemas viales, conexiones bien estudiadas y mejor realizadas.

Para llegar a esto no es suficiente una red de avenidas que crucen la urbe en distintas direcciones, con enlaces de sus barriadas más opuestas—rutas diagonales y de circunvalación—de todo lo cual está desprovista la Habana (y cada día será mas difícil de obtener por falta de un plan regulador y de leyes urbanísticas especiales), sino que también es preciso la solución de problemas de congestionamiento en aquellos entronques de avenidas a donde afluyen constantemente multitud de vehículos y de peatones, con las dificultades y peligros consiguientes.

El punto de unión de Carlos III, Infanta y Ayestarán, por ejemplo, está reclamando un cambio de las locas direcciones que, por falta de ordenación adecuada del tránsito, líneas de tranvías, inclusive, Reina Carlos III y Belascoaín requiere también reformas: recortar el «paseo» para que los vehículos que subiendo por Belascoaín se dirijan a Carlos III por el centro con mayor facilidad y por la vía lateral sin esperar a las órdenes del semáforo.

En la esquina de L y 23, en el Vedado, resulta un verdadero problema tomar o dejar el tranvía—según nos informa atinadamente el señor Celestino Sust—pues los ómnibus se echan encima de los pasajeros, «y hace falta verdadera presencia de ánimo para quedarse delante del ómnibus aguardando que el conductor del mismo lo detenga, si no quiere hacer la gracia de darnos un susto al no obedecer los frenos, complicándose el empujón con una transferencia a la casa de socorro y finalmente al Juzgado Correccional».

La idea del señor Sust consiste en retirar la acera de la calle L, cuadra comprendida entre las calles 23 y 25, lo suficiente para construir un apeadero o «isla» para los pasajeros de tranvías, otro para los de los ómnibus que han de doblar por 23, y la acera serviría a los pasajeros de los ómnibus que han de seguir por L. «Además de eliminar los peligros presentes, se contribuiría así a dar rapidez al tránsito, ya que en la forma actual de ómnibus y automóviles en hilera, los que han de seguir por L tienen que esperar a que doblen por 23 cuantos llevan esa dirección».

El señor Celestino Sust amablemente me escribe exponiéndome su idea, con el preciso plano adjunto por él dibujado. En lo que no está acertado es en suponer que yo sea capaz de ponerla en práctica. Todo se reducirá—por desgracia—a que los preocupados por el urbanismo y la validad escriban cartas elogiando la solución del señor Sust. A no ser que la Comisión de Urbanismo de los Colegios Nacional y Provincial de Arquitectos hagan suya la iniciativa y remuevan cielo y tierra hasta que se realice. Cosas más difíciles han logrado grupos de hombres de buena voluntad escudados en sus conocimientos profesionales, el desinterés de sus anhelos y el empuje de sus demandas, en el desempeño de una función social que yo insisto compete a los arquitectos.

Armando Maribona.

Movimiento político

El señor Sosa Calcines, que renunció recientemente la presidencia del ejecutivo provincial del Conjunto de Camagüey, así como un alto cargo en el ejecutivo nacional del propio Partido, nos hizo ayer manifestaciones para aclarar que aunque renunciante a esas posiciones dentro del CND, no se ha separado del Partido, contra lo que generalmente se ha interpretado.

El activo político camagüeyano expondrá, una vez que el organismo provincial cenedista le acepte la renuncia, los motivos que ha tenido para esa actitud.

Sigue prevaleciendo la impresión de que la Junta Provincial Electoral de la Habana acordará entregar mañana, en su reunión de las diez de la mañana, los certificados de elección a todos aquellos candidatos que habiéndolo solicitado no les afecte el recurso pendiente de Castillo en cualquiera de sus efectos.

Ayer se laboró en el sentido de realizar la operación aritmética que consiste en comprobar si caso de ser anulados los colegios que comprende el recurso expresado, podría alterarse el factor de Partidos o perder tal número de votos cualquiera de los candidatos solicitantes que le impidiera ser proclamado electo.

La resolución a este respecto no se hará esperar, y se considera muy posible que el martes ya podrán presentar sus certificados correspondientes los catorce candidatos a quienes favorecerá esta medida.

LA LEY DE JUBILACIONES Y PENSIONES DE LOS PROCURADORES DE LA REPUBLICA

El martes próximo ha de tratarse en la Cámara el Proyecto de Ley, referente a la creación de la Caja de Jubilaciones y Pensiones de los Procuradores de la República, que fué presentada por el doctor José Ferrer Morejón, con la ponencia del doctor José Manuel Quintana y Herrera, batalladores congresistas.

Todos los Procuradores de la República se han unido para recabar de los legisladores se tomen interés en la aprobación de dicho Proyecto de Ley en la expresada sesión, toda vez que la misma va encaminada a beneficiar a la clase y protegerla en su vejez y a sus familiares en el caso de fallecimiento.

Por tratarse de una causa justa cosa que todos los legisladores han de comprender seguramente, le impartirán su aprobación en la referida sesión de la Cámara el próximo martes.

CREESE POSIBLE EL SALVAMENTO DEL «ALMIRANTE SANDANHA» DURANTE LA SEMANA PROXIMA

SAN JUAN, Puerto Rico, julio 30. (AP).—Parecen buenas las perspectivas para poner a flote al buque escuela de la armada brasileña «Almirante Saldanha» que se encuentra encallado cerca de este puerto.

La noticia de que el barco podrá ser salvado si continúa una semana de buen tiempo se dió después de una larga conferencia que celebraron el comandante de la armada brasileña R. R. Betancourt, los oficiales del «Almirante Saldanha», L. T. R. Brown, de la armada americana y el cónsul Brargger con el capitán Hughes y los técnicos del remolcador de salvamento «Killerig»

MUSSOLINI NIEGA QUE ITALIA HAYA COPIADO DE ALEMANIA SU NUEVA DOCTRINA FASCISTA

FORLI, julio 30. (Havas).—En un discurso que pronunció hoy ante la juventud fascista, el primer ministro Mussolini anunció que el gobierno tiene la intención de desarrollar el programa racial anunciado recientemente y negó la acusación hecha por el Papa Pío de que Italia está imitando a Alemania.

BUENOS AIRES REGALARA UNA ESTATUA DE SAN MARTIN A COLOMBIA

BUENOS AIRES, julio 30 (AP).—El Senado aprobó anoche un proyecto para donar a Colombia una estatua del libertador San Martín como homenaje en el aniversario de la independencia de Colombia y como acto de reciprocidad por el regalo que hizo ese país a la Argentina de la estatua de Santander.

El Presidente Ortiz entregó hoy los diplomas a 93 cadetes del colegio militar que han completado sus estudios.

SE PROHIBE EN HUNGRIA EL USO DE BANDERAS EXTRANJERAS

BUDAPEST, Hungría, julio 30. (Havas).—En el Diario Oficial se ha publicado un decreto que prohibe el uso de banderas extranjeras en las casas particulares, hoteles, almacenes, teatros y cinematógrafos, etc.

Se exceptúan los consulados y las legaciones, los palacios de los jefes de estado o miembros del gobierno o delegaciones oficiales extranjeras, los edificios en que se celebren congresos internacionales y stadium en que se efectúen juegos internacionales.

Los automóviles extranjeros que circulen por Hungría podrán llevar banderas de dimensiones más pequeñas que las habituales.

UN ROBO EN NEPTUNO 115

Recaredo Sánchez Melón, de Neptuno 115, 1er. piso, denunció en la Cuarta Estación, que en su domicilio violentándole la puerta, le sustrajeron $0 pesos que guardaba en una gaveta, sin que tenga sospechas de nadie. Con tal motivo, el Capitán Herrera, comisionó al Sargento Victoriano Díaz, para la investigación del caso.

BOLIVIA DESIGNA UNA DELEGACION A LA TOMA DE POSESION DEL PRESIDENTE DE COLOMBIA

LA PAZ, julio 30 (AP).—La Cancillería ha designado la delegación que representará a Bolivia en la toma de posición del presidente electo de la República de Colombia el 7 del próximo mes de agosto.

La delegación se compone de los señores Humberto Linares, Gustavo Carlos Otero y José Manuel del Carpio.

Busque siempre el NOTICIERO DEL LUNES, que trae siempre un resumen completo de la actualidad nacional y extranjera y está a la disposición del público a la misma hora matinal que DIARIO DE LA MARINA.

El día más feliz de mi vida fué el de mi matrimonio, dice Henry Ford al cumplir los setenta y cinco años

NUEVA YORK, julio 30. (Exclusivo). — En un palacio feudal en Dearborn, cerca de Detroit, recuerda un hombre alto y delgado, cuyo cabello encanecido comienza a desaparecer, despejando una frente amplia que reposa sobre ojos hundidos de azul claro, los incidentes transcurridos en los últimos 35 años, durante los cuales él ha ayudado, en cierta forma, a escribir la historia del mundo.

El hombre,—Henry Ford—monarca indiscutible de Dearborn y creador de la era del automóvil para todo el mundo, nació hace 75 años en una modesta finca cerca de Detroit, el 30 de julio de 1863.

La guerra civil devastaba entonces a los Estados Unidos. El Norte peleaba contra el Sur. Los dos bandos encubrían sus competencias comerciales con un idealismo. El Norte le decía al Sur: «La nación no puede vivir dividida—una parte esclava y la otra libre». El Sur contestaba: «Peleamos por el derecho constitucional de que cada Estado es soberano». Detrás de la cortina de insultos y diatribas se escondía la realidad: las industrias del Norte no podían competir con las del Sur. El Norte tenía que pagar a sus trabajadores. El Sur no pagaba a sus esclavos.

Hacía tres años que la guerra destruía las ciudades más bellas de Virginia, Maryland, Pensilvania, Tennesee, Kentucky y las Carolinas. De Detroit los campesinos habían sido reclutados para ir al frente. El viejo Ford tuvo que ir a buscar al médico a Detroit y después que el facultativo le hubo anunciado que era padre de un niño varón, el campesino pensó en las maravillas de la civilización que permitían al médico hacer el recorrido de la granja en Dearborn a la ciudad de Detroit en poco menos de un día.

Hoy Henry se sonríe al pensar que el automóvil salva la distancia en una hora.

El palacete de Henry Ford está situado en la misma granja donde nació el magnate industrial.

«Si en 1860 hubiéramos tenido automóviles no hubiéramos tenido ni esclavitud ni guerra civil»,—dice Ford al recordar el período agitado que marcó la década de su nacimiento.

«La máquina es hoy el esclavo y no hay quien pelee por darle libertad a la máquina», dice. «La civilización es algo prodigioso. Nadie tiene el monopolio del conocimiento. Uno aprende hablando con otros. Yo no dejo nunca de estudiar y aprendo más cada día.

La medida del éxito

¿El éxito? pregunta retóricamente el anciano automovilista. ¿Qué cosa es el éxito? ¿Cómo lo medimos? Es solamente la imaginación. Si somos mentalmente felices, el éxito es nuestro.

«Tengo 75 años de edad. Ya había cumplido los 40 cuando comencé a enriquecer. Sin embargo, parece ayer cuando tenía que trabajar 12 y 14 horas todos los días para ganarme el pan diario. Los años son cortos. Los días y las semanas pasan con rapidez y me he acostumbrado a pensar en los días solamente.»

El Estado de Michigán ha decretado una fiesta de tres días en honor del aniversario 75º de Henry Ford. Sobre el viejo multimillonario se acumularon honores. Dearborn será el foco de atención de todo el mundo.

Ford dice que odia al dinero. «El dinero sólo sirve para ser gastado y es tan imprudente el vivir ahorrando dinero como el dejar de ganarlo. El único placer que produce el oro es el de saber que con él se pueden adquirir muchas cosas.»

Ford vive cerca de su museo donde ha coleccionado cuantos cachivaches se pudiera imaginar. Todos los días baja Ford a admirar al viejo vagón de cuatro ruedas que servía de único vehículo en los caminos transcontinentales del siglo pasado.

Cerca de la mansión palaciega hay un sembrado de maíz. «Es para las ardillas», dice. Efectivamente, Ford deja que las ardillas vayan allí a comer el maíz. Cuando un pajarillo construye su nido sobre la puerta de una casa vecina, Ford la hace condenar para que nadie molestara a las avecillas.

«El instinto—dice—es probablemente la esencia de experiencias pasadas y el conocimiento que se almacena para ser usado más tarde.»

Ford es todo un filósofo. Sin ser un intelectual, es todo un pensador. Estudia los problemas internacionales y cree poder resolverlos con fórmulas ingénuas—propias de un niño. En ello demuestra una sinceridad tremenda y una fe extraordinaria en la bondad del alma humana.

El arca de Ford

Durante la Gran Guerra Ford concibió la idea de hacer un viaje a Europa a procurar la paz. Se llevó en un buque fletado una colección de pacifistas ideólogos. El buque llegó hasta la capital de Noruega donde mentes más prácticas convencieron a Ford de que las naciones europeas empleaban algo más peligroso que los confites de Detroit en las trincheras. Desde entonces le tiene cierta aversión a los pacifistas profesionales.

Ford cree que todo en el mundo se puede arreglar mediante la producción en gran escala. Durante la campaña política contra el ex-presidente Hoover, Ford dijo que si Roosevelt era elegido, él cerraría todas sus fábricas. Roosevelt triunfó y Ford continuó fabricando y mejorando sus coches.

En meses pasados tuvo una conferencia con el Presidente en la Casa Blanca. Se dice que Ford le aconsejó al Presidente que dejara sus ideas fantásticas a un lado. «La caridad sólo hace daño a las personas que la reciben», le dijo.

Ford propuso la nivelación del presupuesto, la derogación de los impuestos, la vuelta al patrón oro y el establecimiento de inmensas granjas donde los jóvenes de la nación pudieran trabajar.

Ford come muy poco y atribuye su salud a su parsimonia. Es delgadísimo pero fuerte. «No cree en los ejercicios físicos violentos», dice. En su conversación Ford emplea siempre palabras cortas y corrientes.

«El día más feliz de mi vida fué el día de mi matrimonio, «dice Henry guiñando el ojo y mirando a su esposa. Ford se casó con Clara Bryant, —la bella del pueblo—en abril de 1886.

Anuncios Clasificados de Ultima Hora

Más ANUNCIOS CLASIFICADOS de ULTIMA HORA en la página 26

Profesionales

4 OCULISTAS

DR. MANUEL ANTON
OCULISTA.
Especialista en enfermedades de los Ojos de la Quinta La Benéfica. Consultas diarias de 4 a 6.
Vedado, calle 17 Nro. 260 esquina a I Teléfono F-2108

5 DENTISTAS

J. M. HERNANDEZ CALZADILLA, cura dientes flojos y piorrea, arregla puentes rotos. Extracciones con anestesia local y gas. Consultas hasta las 10 p.m. Neptuno 33. Teléfono M-7537.

COMPRAS

17 MUEBLES Y PRENDAS

Compramos:
Brillantes, platino, plata y oro
BAHAMONDE Y COMPAÑIA
Amistad 94, casi esquina a San José.

VENTAS

48 CASAS

VEDADO: PROXIMO 17, MONOlítico: jardín, portal, sala, recibidor, hall, 4 cuartos, comedor, 2 cuartos criados, dos garages. Mide 800 metros, 16 por 50: $21,000. Martínez y Prieto, O-Reilly 23. Telfs. A-6951 e I-3456.

ALTURAS DEL RIO ALMENDAres: 800 varas, esquina La Paz: jardín, portal, sala, recibidor, hall, 4 cuartos, 2 baños, pantry, comedor, garage, frutales: $13,000. Martínez y Prieto, O-Reilly 23: A-6951 e I-3456.

LAMPARILLA, DOS CASAS, TRES plantas, fabricación de primera, lujosa, 11.50 por 21: $33,000; O-Reilly, esquina, 550 metros: $31,000; Obrapía, esquina, dos plantas: $21,000. Martínez y Prieto, O-Reilly 23: A-6951 e I-3456.

AVENIDA DE ACOSTA, MODERna, 500 metros: jardín, portal, sala, recibidor, 4 cuartos de 4 por 4, galería, comedor, garage, patio 4 y servicio criados, decorada: 5,500 pesos. Martínez y Prieto, O-Reilly 23: A-6951.

LA SIERRA VENDO CASA EN CAlle principal jardín, portal, sala, cuatro cuartos, baño, comedor, pantry, cocina, cuarto servicios criados, garage, mucho patio, $7,500. Informes: Forcade. M-6921 y M-6922

VENTAS

48 CASAS

ALMENDARES: $4,900
Jardín, portal, garage, sala, hall, 3 cuartos con closets, baño intercalado en colores, comedor, pantry, cocina, cuarto y baño criados, terraza, patio, traspatio. Techos monolíticos, O-Reilly 11, departamento 407. Telf. M-1072.

GANGA: $4,850
Casa en Ampliación de Almendares. Mide el terreno: 24 por 28, jardín, portal, sala, hall, 4 cuartos, 2 baños intercalados, comedor pantry, cocina, garage gran patio con frutales. Monolítica, O-Reilly 11, departamento 407: M-1072.

¡POR $500, SU CASA! ¡EN JUANELO, 5 CUARTOS!
A una cuadra de los ómnibus, en Juanelo, Luyanó: portal de mampostería, sala, comedor, cinco cuartos y servicio de madera y teja francesa nueva. Ganga: $500.00 contado y $1,000 restantes a 125.00 al mes, sin interés. Dueño: X-1781 y A-8590, O-Reilly 27, por Habana.

ALVARES Y ROJAS CONSTRUCTORES: FO-3137
Vendemos, sin estrenar, residencia frente al parque Japonés, una planta: jardín, portal, sala, vestíbulo, comedor, tres dormitorios, lujoso baño en color, moderna cocina, pantry, garage, cuarto y servicio de criados. Facilidades de pago. Véala todas horas: calle 18 y C., reparto Almendares.

PARA RENTA SE VENDE EN 1.000 pesos chalet de dos plantas independientes en lo mejor de la Víbora San Mariano 106 entre Felipe Poey y Heredia. Informa su dueño en los altos.

CALLE MERCED, DE COMPOSTELA A Egido, 8x24, una planta, sala, comedor, 4 habitaciones, baño, cocina, patio: $5,200. A. Solís, Compostela 50. M-2751

VEDADO: MONTERO SANCHEZ, pegado a 23: jardín, portal, sala, 3 cuartos, comedor: $3,200; jardín, portal, sala, comedor, 3 cuartos: $5,200; calle 21, solar completo, lujosa: $21,500. Martínez y Prieto: A-6951 e I-3456.

VEDADO: $4,900
Casa que tiene 2 años de construída, techos monolíticos. En el mejor lugar. Es ganga, sin igual. Aproveche la oportunidad. Informes: O-Reilly 11, departamento 407. Telf. M-1072.

CALLE 12: AMPLIACIACION Sombra, 4 cuartos: $4,200 !VERDADERA GANGA!
Al contado: $4,200, o con $2,000 contado y $3,000 a pagar $60.00 al mes: jardín, portal, sala, hall, comedor, cuatro cuartos, baño completo, servicio criados garage y pasillos, cocina y pantry. Techos monolíticos: X-1781 y A-8590, O-Reilly 27.

¡MODERNICE SU CASA! ¡PAGUE CON ALQUILERES!
Repare y modernice su casa y paga con los alquileres. Hágale baño con aparato de cobre y obtendrá mejor renta. También le fabrico altos a su casa, pagando con alquileres. Sr. Prado, constructor X-1781 y A-8590.

BARRIO SAN LEOPOLDO
Vendo: Lagunas, 2 plantas: $6,500; Escobar, 2 plantas cantería, techos monolíticos: $14,000; Manrique, una planta, 14 por 37: $14,000; San Miguel, cantería, techos monolíticos, 2 plantas: $25,000. Neptuno y Gervasio, «La Oportuna».

ALMENDARES VENDO PRECIOSA casa $5.500, compuesta de Jardín, portal, sala, 3|4, lujoso baño intercalado, comedor al fondo, garage, 1|4 pantry y cocina y servicio de criado. Moreno. M-7167.

VIBORA, UN REGALO: $2.500; JARdín, portal, sala, vestíbulo, 2|4, baño intercalado, comedor fondo, hall, 1|4 y servicio, cocina y patio, una cuadra, tranvía y ómnibus. Calle asfaltada. Moreno M-7167.

!POR $2,500!

¡SOLAR Y CASA!

Precio casa	$6,000
Solar 12 x 47 varas	1,500
(Almendares, La Sierra o Santos Suárez)	$7,500
Contado: 5 plazos a $500.00	$2,500
Resto de	$5,000

A pagar $60.00 al mes, capital o interés al 9 por ciento.

DISTRIBUCION:

Jardín	2x10, 17 m.	Placa monolítica	
portal	5x4 »	Paredes citarón	
sala	5x5 »	marcos de caoba	
comedor	5x5 »	calentador	
3 cuartos	4x4 »	aparatos colores	
1 cuarto	3x4 »	También por 1,000 pesos, casa de dos y tres cuartos.	
Estudio	3x5 »		
baño lujoso	3x4 »		
hall	1x7 »		
cocina	3x3 »		
garage	3x5 »	Reparo y reformo casas a pagar con los alquileres.	
cuarto alto	3x4 »		
patio	10x17 »		

ARTURO V. PRADO
CONTRATISTA
O-Reilly núm. 27 por Habana — A-8590 X-1781

REPARTO MIRAMAR VENDO HERmoso chalet dos plantas, esquina; sombra, todo lujo y confort, para persona de gusto; precio $13.500. Informes Marrero, Aguiar 27. M-7774.

VENTAS

48 CASAS

ALMENDARES CALLE 10, MODERna. Sala, recibidor, 3|4, comedor, patio; $6.000. Calle A, cerca 14 moderna; sala, comedor, 2|4, baño; $2650. Ampliación Avenida 1ra., cerca calle 12, moderna; jardín, portal, sala, 3|4, baño, garage, 470 varas; $4.200. Campanería. Aguiar 68. M-7785.

EDIFICIO MODERNO, 3 PLANTAS, 6 casas, dos cuadras de Belascoaín; mide 12x18.50. Renta $130. Precio: $20.000; también casa dos plantas; moderna, 7x20, $8.500 .Marrero. Teléfono M-7774.

ALTURAS DEL RIO ALMENDARES Magnífica y hermosa casa, 4 habitaciones, dos baños, garage, todo confort, 840 varas. Avenida Paz, la vendo en $14.000. Marrero. Aguiar 27. M-7774.

VENDO CON FACILIDADES DE PAgo, moderno chalet en calle 8 número 531 entre 21 y 23, Vedado. Acepto terreno o casa vieja parte pago. Puede verse.

PRIMELLES, PORTAL, SALA, SAleta, 3|4, comedor; $3.200. Rodríguez, pegado Calzada dos casitas y 8|4; renta $55, en $4.500. Pocito, 4.200 pesos. Sala, 3|4, comedor y garage. O-Reilly 23. A-6951. I-3456.

VALLE: 2 PLANTAS, MODERNA; Renta $50, $6.000. Cienfuegos, 2 plantas, $8.000. Picota esquina 5.500 pesos. Animas, 3 plantas, $11.000. Neptuno, $9.000. Martínez y Prieto. O-Reilly 23. A-6951.

FRIGADO CONCEPCION: PORTAL, sala, comedor, 2|4, $2.100. Calle 15, portal, sala, comedor, 2|4, $2.000. Chaple, $3.200. Portal, sala, comedor, 3|4. Dolores, $1.400; 1|4 cuadra Calzada. A-6951. I-3456.

VEDADO: ESQUINA DE FRAILE con una hermosa casa, en la Línea. Vendo urgentemente por liquidación de herencia. Informa Guillermo del Monte. Habana 84. M-2474.

¿BUSCA NEGOCIOS? ¡TENGO LOS MEJORES! BENJAMIN GARCIA: M-4461
Vendo una casa: $2,500, Santos Suárez, 3 cuartos, nueva. Tengo otra: $1,800. Tengo una esquina nueva: 6,000 pesos. Vendo una esquina en Belascoaín, en 6,000 pesos, renta 70 pesos. Vendo una manzana de casas, o sea, 17 casas, en $10,000, renta $170.00. Vendo edificio 72 casas, renta $1,000 mensuales: $80,000; San Rafael, dos plantas: $14,000; Calzada del Monte: $13,000. Vendo 8 casas y una esquina: $9,000. Vendo esquina con comercio, 2 plantas, renta $80.00 en $7,000. Vendo casa en Infanta, 3 plantas: $$9,000, ganga. Vendo 15 casas, renta $220.00, en $17,000. Vendo edificio de 4 casas en $5,500, renta $80.00. Vendo casa 3 plantas, 11 x 14: $10,000, pegada a Monte otra, San Lázaro, 2 plantas, 7 x 24: $15,000. Informes: Galiano 509, antes 125, café. García: M-4461.

!$1,850!
Vendo casa Habana, dos plantas, 3 cuartos, dos cuadras Belascoaín. Otra, tres plantas: $4,500, Habana; y otra Regla: $600.00: A-6558. Tejadillo número 17.

¡PARA POBRE: $435!
Casa madera nueva, traspatio, Mantilla, libre deuda. Si no tiene todo el dinero, lo mismo le vendo. Lo espero (hoy domingo). Mayía Rodríguez 19 y Avenida Acosta. (Ruta 15, vía Mayía). Telf. A-6558.

ACUSTIN SOLIS
Compro y vendo: casas, solares, fincas rústicas y de recreo. Doy dinero en hipotecas en todas cantidades, Compostela 50. Telf. M-2751.

CASAS

Vedado Calle 23, G. a L., 1,0000 metros terreno. Fabricación primera de primera, monolítica, puertas cedro y marcos caoba, toda decorada, una planta: jardín, portal, sala, recibidor, 8 habitaciones amplias, 2 baños lujosos, hall central, comedor amplio, pantry, cocina, cuarto y servicios criados, garage 2 máquinas y cuarto chofer. Costó: $90,000. Hoy: $40,000. A. Solís, Compostela 50: M-2751.

Vedado: Calle J, cerca 17, brisa, una planta decorada, 683 metros, monolítica: jardín, portal, sala, recibidor, hall, 6 habitaciones 2 baños completos intercalados, comedor, pantry, cocina, despensa, 2 cuartos y servicios criados, garage 2 automóviles. Costó: $75,000. Hoy: $35,000. A. Solís, Compostela 50: M-2751.

Vedado Calle 26, cerca 23, 566.50 metros terreno, monolítica, nueva: jardín, portal, sala, biblioteca, hall central, 3 habitaciones, baño intercalado en colores lujoso, amplio comedor, lujosa cocina, pantry, cuarto y servicios criados, patio y traspatio, garage: $11,500. A. Solís, Compostela 50: M-2751.

Vedado: Calle 19, cerca 23, una planta, nueva, monolítica sala, saleta corrida, 3 habitaciones, baño intercalado en colores, comedor, cuarto y servicios criados, garage: $8,500. A. Solís, Compostela 50: M-2751.

Cerca de la Universidad, 2 casas monolíticas, una 3 plantas; otra, 2 plantas terraza, sala, comedor, 3 habitaciones, baño, cocina (cada planta). Rentan: $280.00 $32,000. A. Solís, Compostela 50: M-2751.

Miramar: Próxima al Reloj, 850 metros, chalet jardín, portal, recibidor, sala, saleta, comedor, pantry, cocina, cuarto y servicio criados, garage, cuarto y servicio para chofer. Altos 4 habitaciones, 2 baños intercalados completos, terraza: $17,000. A. Solís, Compostela 50: M-2751.

Reparto Almendares: Calle 14, esquina, buen lugar, 350 metros terreno. Chalet monolítico de primera: jardín, portal, sala, recibidor, cuarto criados, buena cocina, pantry, servicio criados garage. Altos: 4 hermosas habitaciones, 2 baños modernos intercalados, salón música, salón costuras, terraza al frente y fondo, servicio de criados, cocina, patio: $11,000. A. Solís, Compostela 50: M-2751.

Aguila: Cerca San Lázaro, 2 plantas monolíticas, 5.50 por 25.50: sala, saleta, 3 habitaciones, baño intercalado, comedor, cuarto y servicio criados (cada planta). Renta: $80.00, en $10,5000. A. Solís, Compostela 50: M-2751.

FINCAS

Calle 25, entre B. y C., 17 por 22.66: $30.00 metro; calle I. cerca Calzada, 13.66 por 50, en $8,500; calle 22 cerca 17, 13.66 por 50, en $3,500; calle L, línea, entre 22 y 24, 26 por 28: $5.00 metro; Avenida de La Paz, 20 por 50: $6.00 vara; Ampliación de Almendares, calle 8 entre Quinta y Sexta, 564 varas: $2.50; Lawton, calle 14, entre A. y Pocito, 15 por 58: $1.00 vara Lawton, calle A, entre 14 y 15, 10 por 41: $1.25 vara. Una cuadra tranvías y guaguas. Calle Chávez, cerca Reina, 18 por 50: $18.00 metro. A. Solís, Compostela 50: M-2751.

M.E.C.D. 2016

ANUNCIOS CLASIFICADOS DE ULTIMA HORA

Más ANUNCIOS CLASIFICADOS de ULTIMA HORA en la página 25

VENTAS

48 CASAS

¿NECESITA DINERO?

¿Quiere vender su casa? ¿Desea comprar su residencia? ¿Necesita una finca rústica? ¿Le urge colocar su dinero? Todas estas operaciones se las hacen al instante: Fernández Hermo y Diego Pérez, Obispo 65, apartamento 2, (interior de «El Gato Negro»). Telf. M_6872.

Vedado: entre letras y cerca 23. Residencia citarón, techos monolíticos, carpintería y herrajes primera, paredes estucadas y algunos decorados, jardín, portal, sala, saleta, recibidor, despacho hall central siete habitaciones, tres caño intercalados de lujo, repostería, pantry, regio comedor, cocina, cuartos criados garage, salón de sports y dos habitaciones con servicios, en $30,000. Obispo 65, departamento 2: M-6872.

Vedado: 21 cerca 12, 2 plantas monolíticas: jardín, portal, sala, comedor, 3 habitaciones, baño intercalado, cocina servicios criados garage. Altos, igual $10,000. Otra, cerca B., $8,250, Obispo 65: M-6872.

Vedado: ¡Ganga! ¡Ganga! 21 cerca 12. Casa citarón y monolítica: jardín, portal, sala, saleta de comer, 4 habitaciones, dos baños intercalados, cocina, patio: $8,500. Obispo 65, departamento 2: M_6872.

Miramar: Chalet de jardín, portal, vestíbulo, gabinete, sala, comedor, pantry, cocina, portal al fondo, lavadero, cuartos de criados, garage. Altos: terrazas frente y fondo, 3 habitaciones con closets, citarón, techos monolíticos, interiormente jambeada: $12,500. Obispo 65, departamento 2: M-6872.

La Sierra: cerca cine «Rívoli», moderna, jardín, portal, sala, hall central, 4 amplias habitaciones, baño intercalado completo, comedor, pantry, despensa, cocina, dos cuartos y servicios criados, garage: $11,000. Otra, calle 6, monolítica: $5,500, Obispo 65, departamento 2: M-6872.

Almendares: Cerca 14, citarón y monolítica, 12 por 20: jardín, portal, sala, hall central, 4 habitaciones, dos baños intercalados, comedor, pantry, cocina, dos cuartos criados con servicios, garage, traspatio frutales: $8,000. Obispo 65, departamento 2: M-6872.

Próximo Monte: Edificio 4 plantas monolíticas. Bajos: comercio. Altos: 6 casas de sala, recibidor, 3 habitaciones, baño intercalado, comedor, cocina, servicio criados, 12 por 30. Renta: $320.00, en $32,000. Obispo 65, departamento 2: M_6872.

Perseverancia: 3 plantas monolíticas de sala, comedor, 2 habitaciones, baño intercalado, cocina, cada planta. Renta: $90.00, en $13,500. Otra, 2 plantas: $12,500. Obispo 65: M-6872, departamento 2.

Santos Suárez: D Strampes, linda casa monolítica: jardín, portal, sala, saleta, hall 2 metros ancho, 3 habitaciones, baño intercalado, comedor, cocina, garage: $5,700. Obispo 65, departamento 2: M-6872.

¡Ganga! ¡Ganga! Luis Estévez, una planta de jardín, portal, sala, recibidor, 3 habitaciones, baño intercalado, comedor, cocina, traspatio con flores y frutales: $3,000. Urge, Obispo 65, departamento 2: M_6872.

Colina 31, cerca la Calzada: Casa de dos plantas, citarón y monolítica: portal, sala, galería, 2 habitaciones, baño intercalado, comedor, cocina dos bajos 2 naves concreto, 6 habitaciones, dos baños, cocina, garage, fabricado todo en 2,000 metros cuadrados. Renta: $110.00, en $8,000. Obispo 65, departamento 2: M_6872.

49 SOLARES

Compañía Territorial

AMARGURA 23. 2o. PISO.

Solares en Torrecilla y Ayestarán. Deseando esta Compañía liquidar los pocos solares y una bonita casa que le quedan en el Reparto Torrecilla, Marianao, está dispuesta a vender a precios muy moderados, como también los solares que radican en la Calzada de Ayestarán, San Pablo y Cocos. José Ramón Gutiérre, Administrador.

SOLARES A PAZOS

Reparto «La Floresta», Víbora. Se venden solares al contado y a plazos, con urbanización completa, alumbrado eléctrico, agua y alcantarillado en cada solar; atravesado por la Avenida de Acosta, ómnibus ruta 15. Nueva Floresta Land Co. Banco Canadá 322. A-8875. Oscar Díaz Ramos.

VENDO CASA ESQUINA MODERNA en el Vedado, altos y bajos independientes, con garage, a una cuadra de 23. Precio: $12,500. Banco Canadá 322. A_8875 Díaz Ramos.

SOLAR ESQUINA: $450.00

Vendo Mide 9.50 por 26.50. Avenida 4 y calle 8, Buenavista. Tranvía de Playa y guaguas en la esquina: $450. Informa su dueño: M-2632

AMPLIACION ALMENDARES. VENDO preciosa esquina fraile próxima a tranvías ómnibus. Precio único $1.75 vara y otro solar en Lawton 10x41 a $3 vara. Informes: Arsenio A_7348

ALTURA RIO ALMENDARES. Frente Avenida América o Calzada Columbia, vendo el mejor solar situado mide 17.69x50. Precio $8.50 vara. Marrero. Aguiar 27. M-7774.

PLAYA DE BARACOA. DOS PARCELAS frente al mar, cada una 10x20 varas, bien situadas, cada una $150. Su frente calle Santa Rosa de Lima. Marrero. M-7774.

JESUS DEL MONTE. CALLE MANGOS, asfaltada, dos cuadras de Calzada, único solar por fabricar, mide 805 varas, $950. Varios más Marrero. Aguiar 27. M-7774.

VEDADO: ESQUINA CALLE 24, MIDE 20x30; $6.50 vara; otro lote 28x58 todo o parte, $5.50 vara; lo que pueda desear tengo. Marrero M-7774.

LOMA DEL MAZO: FRENTE PATROCINIO entre José A. Saco y Luz Caballero, lo más alto, saludable, pintoresco de ciudad, mide 14.15x50.70. $1.50 vara. Marrero. M-7774.

FRENTE A CALZADA COLUMBIA, solar mide 12x26 50. Precio $850. Otro 15.32x47.17; $3.50 vara. Esquinas, la medida que desee tengo. Marrero. Aguiar 27. M-7774.

VIBORA: CALLE CONCEJAL VEIGA entre Luisa Estévez y Estrada Palma. Solares únicos 12x58; $2.25 vara. Otro entre Estrada y Libertad. Marrero. Aguiar 27. M-7774.

MIRAMAR: VENDO UN PALACETE brisa, techos monolíticos, garage, decorado a todo lujo, propio para recién casados. Informa Guillermo del Monte. Habana 84. M-2474.

POR $450 PARCELITA EN CLAVEL entre Infanta y Pajarito, 60 varas. Otra de 100 vs., $750. No hay que dejar pasillos laterales ni 15% de patio. Dueño: F-4232. M-2567.

VENTAS

49 SOLARES

OPORTUNIDAD: VENDO PARCELA 25 por 20 varas, o la mitad (250). Alturas Almendares, 11 entre 14 y 16, próximo Crucero Tranvías Marianao-Playa y Stadium Tropical. Lugar magnífico. Informamos: A-9115.

50 FINCAS RUSTICAS

DOS CABALLERIAS. $7,000. JUNTICO Guanajay, lindando con Mendieta. Terrenos colorados de maza, inmejorable cultivo; muy rica en aguadas; es verdadera ocasión. Benítez. Malecón 304 esq. Escobar; 12 a 4.

COMPRO CONTADO UNA 3|4 A 2 caballerías, que no pasen de $8,000. Serán terrenos cultivo y próximo a Santiago de las Vegas. Personalmente vendrá su dueño a verme, por seriedad y rapidez. Benítez. Malecón esquina a Escobar, bajos; 12 a 4.

UNA CABALLERIA. IGUAL 134,202 metros, $4.700. Frente buena carretera, 35 minutos Habana. Todos sus linderos punteados de palmas reales, inmensidad de frutales; próxima lindísima playa por carretera. Buenas casas, cercada, llana superior cultivo, aguadas. Buena recreo y negocio. Benítez. Malecón 304 esq. Escobar.

FINCA RUSTICA: VENDO FRENTE Carretera Central Alquízar. Una caballería, tierra primera, mucha arboleda, casas, etc., dos kilómetros centro del pueblo; $4.500. Cambio por casa. Marrero. M-7774.

AGUSTIN SOLIS

AGENTE DE NEGOCIOS

COMPOSTELA NUM. 50, ENTRE OBISPO Y OBRAPIA

M-2751

Caimito: 35 caballerías, 600 metros frente carretera y apeadero ferrocarril, terreno colorado fondo, cercada piedras, más 6,000 frutales, palmar, 9 pozos fértiles, regadío, 15 casas partidarios, grandes establos completos, vivienda mampostería y tejas, baño completo, etc, dedicada frutos menores, teléfono, luz, agua corriente: $100,000. A. Solís, Compostela 50: M_2751.

Rancho Boyeros: 15 kilómetros Capitolio, finca recreo y labor, 1 y media caballería, carretera hasta la casa, terreno colorado primera, buena casa vivienda, casa encargado, garage, caballerizas, chiqueros, gallineros, agua corriente, 2 pozos fértiles, molino viento, tanques, palmas y arboleda, apero labranzas, bueyes, siembras, luz, teléfono. Ganga: $7,500. A. Solís, Compostela 50: M_2751.

Govea: frente carretera 35 kilómetros Capitolio, 1 y media caballería, terreno colorado primera, pozo fértil, casa tejas, otra tabla y guano, 3 casas tabaco, 2 casas maiz, regadío toda la finca regia arboleda. Produjo $500.00. Apeadero ferorcarril: $6,000. También vendo media caballería. A. Solís, Compostela 50: M_2751.

Bejucal frente carretera, 34 kilómetros Capitolio, una caballería, terreno colorado, casa tabla y guano, casa maiz, casa tabaco, pozo fértil, buena arboleda toda clase palmar, cercada piedras, dedicada frutos menores; 2,600 pesos. Otra, en $2,800. A. Sols, Compostela 50: M_2751.

51 ESTABLECIMIENTOS

SE VENDE UNA FUENTE DE SODA en lugar de mucho tránsito y dentro de la Habana. Informa lucia no Martínez, Corrales 40.

VENDO UNA FONDA RESTAURANT se da barata, informa su dueño en Virtudes 82.

GRAN OPORTUNIDAD POR NO PODERLO atender se vende café lechería bien situado; buen contrato; poco alquiler; precio razonable. Informes Compostela 50. Teléfono M-2751. A. Solís.

¿DESEA USTED COMPRAR UN BUEN NEGOCIO?

Vehículos nuevos, una marca acreditada en plaza, un producto de venta diaria, que comenzará a producirle dinero el mismo día que firme la escritura: $3,100. Sr. Salina: M-1185.

53 AUTOMOVILES - ACCESORIOS

CARROS USADOS

ASOMBROSA GANGA

1937 Ford Sedán, 4 puertas, 60 HP.
1937 Plymouth Sedán, 4 puertas.
1936 Buick Sedán, 4 puertas.
1936 Ford Sedán, 4 puertas, baúl.
1936 Chevrolet Sedán, 2 y 4 puertas.
1936 Pontiac Sedán, 4 puertas.
1936 Graham Sedán, 4 puertas.
1935 Pontiac Sedán, 2 y 4 puertas.
1935 Buick Sedán, 4 puertas.
1935 Studebaker Sedán, 4 puertas.
1935 Chevrolet Sedán, 2 y 4 puertas.
1935 Ford Sedán, 2 y 4 puertas.

Y muchos más, de distintas marcas y años. Venga a verlos, los estamos liquidando.

Agencia «PONTIAC», Marina núm. 64, esquina a Vapor (frente al Torreón)

Autos y camiones para todos los servicios

Ford de reparto con su chapa, para tintorería, dulces, etc. Muy barato: $150.00.

Camiones **Fargo, Chevrolet** y **Ford**, con carrocerías de estacas.

Graham Bros, con carrocería de plancha y estacas.

Chassis Chevrolet, del 37, de 10 ruedas: $1,000.

Chevrolet Sedán del 37, con y sin baúl, con chapa nueva.

Ford 35, de 2 puertas, pintura y chapa nueva.

Chevrolet del 36, con radio y chapa nueva: $575.00.

Fords del 32 y 33, muy buenos.

Buick del 31, 4 puertas, con magníficas gomas y chapa.

Packard 120, 4 puertas, del 36: $800.00.

Pontiac 34, con baúl y chapa: $500.00.

Lincoln Zephyr del 36: 750 pesos.

MOTORES, S. A.

Plymouth, Chrysler, Fargo.

27 Y HOSPITAL
Teléfonos:
U-1011, U-1012,
U-1013, U-1018

VENTAS

53 AUTOMOVILES - ACCESORIOS

PLAYAS

Durante la temporada de Verano

NECESITA USTED UN AUTOMOVIL

Mañana, lunes, inauguramos una

Semana Especial

de venta de

Autos de uso

Muy gran variedad de marcas y muy buenos carros a precios sumamente atractivos que le rendirán largo y satisfactorio servicio.

Venga mañana, día de la apertura. Estamos abiertos de noche.

AGENCIA

DODGE

ORTEGA Y FERNANDEZ

Calle 23 y P. Habana.

FORDS

Si necesita comprar un automóvil completamente nuevo, vea nuestra oferta:

Ford 36, cuatro puertas, baúl	$625.00
Ford 36, cuatro puertas, baúl, radio	650.00
Ford 37, tipo 60, cuatro puertas, baúl	695.00
Ford 37, de dos puertas, 600 kilómetros caminados, completamente nuevo	725.00

PALACIO DEL AUTOMOVIL
Escobar y San Lázaro
Telf. M-1168.

SE VENDEN UN MAGNIFICO OMNIBUS Pullman motor Internacional con asientos reclinables, completamente nuevo ideal para particular. Automóvil Vasli, modelo 1937 con radio y ventilador en perfectas condiciones. Informes Telf. FO-2318

54 MAQUINARIAS

SE VENDE MOTOR DE PETROLEO sistema Diessel 15 H.P., de baja velocidad. Enrique Barnet, 164. Teléfono U-2725.

56 MUEBLES Y PRENDAS

UN JUEGO DE CUARTO PARA NIÑO, un radio, una máquina de coser, se venden muy barato. Véalos en edificio América apartamento 503

JUEGO DE CUARTO, UN MES DE uso, en $60.00, urge venta embarco, de 8 a.m. a 2 p.m. Estrella 177, altos, entre Gervasio y División.

VENDO REFRIGERADOR «WESTINGHOUSE» de porcelana, 20 pies cúbicos, 4 puertas, magnífico, moderno y con 2 años de garantía. Sr. Falcón, Oquendo Nro. 18 departamento Nro. 212 Telf. A-9930

SE VENDE JUEGO DE CUARTO moderno, muy bueno, diseñado y construido por la famosa ebanistería de «López y Hermanos», de Barnet, 164. U-2725. Para verlo en San Miguel 172 entre Hospital y Espada. Teléfono U-2503.

SE VENDE UN FRIGIDAIRE GENERAL Motors Super 5-36, en $160 al contado. Informan en 13 entre 8 y 6, bodega Vedado. Nuevo sin estrenar.

SE VENDE UN JUEGO DE CUARTO de tres cuerpos muy barato, porque me embarco. FO-1670.

SE VENDE BIBLIOTECA ESTILO inglés, compuesta de librero de 3 cuerpos; mesa; silla giratoria y dos butacas. Enrique Barnet, 164. Teléfono U-2725.

SE VENDE BARATO ESCAPARATE dos camas, chiffonier, dos sillones, librero escritorio, mesa de sala, mesa chica de caoba, etc. Muralla No. 55, altos. Departamento No. 10.

VENTAS

56 MUEBLES Y PRENDAS

BAULES Y MALETAS

Muebles, ropas, infinidad de objetos de ocasión, baratísimos. Se hacen cambios. Casa de préstamos «La Sociedad», Suárez 34, entre Apodaca y Gloria.

57 UTILES DE OFICINA

MAQNINAS DE ESCRIBIR, MAquinas de sumar, mimeógrafos, burós, archivos, Kardex, tarjeteros, cajas de hierro, armarios acero, bibliotecas, juegos recibidor, O-Reilly 58, entre Habana y Compostela. Telf. M-8638.

60 INSTRUMENTOS DE MUSICA

PIANO HOWARD, TODA GARANTIA en $80.00 Informan teléfono: F_5718

61 DE ANIMALES

VACAS

Vendo 8 vacas paridas, 13 cargadas, 1 torete de 18 meses, 10 terneras de año y medio a dos años. Todas estas reses son bien cruzadas y algunas puras. Vendo todo junato, no fracciono ni fío. Véalas en la Avenida de Boyeros y Calzada de Aldabó. La guta 76, en la puerta. Precio a $30.00 unidad.

62 OBJETOS VARIOS

VENTAS

62 OBJETOS VARIOS

¡GANGA! VENDO EMBARCACION 16 pies, motor marino dos cilindros, 6 meses construida, completamente equipada, $200, urge venta. Informes: puente «Miramar» Polo o Ortiz, Telf. M-2919, de 12:30 a 2.

VENDO BARATO ARMATOSTE MODERNO con nevera, luna, baranda con columnas torneadas etc. También un mármol de 1 y media pulgada de grueso por 2.50 mts. largo y 0.50 mts. ancho y dos puertas metálicas de 2.80 mts. ancho. Telf. I_5221-1A, Reparto Los Pinos Ave. Oeste y Pinos Botica Martínez.

ALQUILO BARATISIMA EN SANTA María del Rosario planta pasteurizar leche. Tiene espléndida casa de vivienda. Sirve para cualquier negocio de refrigeración, por tener espléndida nevera. F-2732.

Dinero-Hipotecas

63 SOLICITUD

¡TOMO $3,500 AL 10x100! ¡DOS PLANTAS, HABANA!

Calle damas, Mide 9 por 24 varas, dos plantas, tirantería y loza por tabla. Valor: $7,000. Renta: $52.00. X-1781 y A_8590.

PARA LAS DAMAS

70 INTERES PARA LAS DAMAS

BEAUTY SALON

F-6120, 21 entre F. y G., Vedado

Encontrará todo confort de Salones de Bellezas newyorquino. **Permanentes**, aceite un año de garantía, de **$0.70, $1.00** y **$1.50. Croquinol**, líquido **Helen, Curtiss, Paramount, Nestle y Eugene:** $1.50, $2.00 y $2.50; uñas: $0.15; cejas: $0.15. Le hacemos su permanente y le pagamos el viaje de ida y vuelta, en ómnibus o tranvía. Usamos esmalte de Theon.

ENSEÑANZAS

75 PROFESORAS - PROFESORES

ACADEMIA "BRAVO"

Repaso de todas las Asignaturas de Bachillerato e ingreso, Escuelas de Ingenieros, Optometría, Normales, Técnicas Industriales, Cadetes, Aviación, Instituto, Superior y Elemental de Comercio. Cursillos preparatorios para los exámenes de ingreso al Bachillerato y N ormales en Septiembre. Clases especiales de Mecanografía, Taquigrafía, Teneduría, Ortografía, Inglés, Correspondencia, Primera Enseñanza desde el primero al octavo grado. Autorizado para expedir Certificados de Octavo grado, ara ingresar en todos los centros de Segunda Enseñanza sin sufrir examen. Clases diurnas y nocturnas para ambos sexos. Servicio de ómnibus a domicilio. Neptuno 198 y 199 esquina a Lucena. Teléfono U_2627. Clases especiales para los exámenes de capacidad en la Escuela de Optometría.

ROBERT SCOTT Y MARY SCOTT, profesores americanos, dan clases de inglés. Método muy claro y rápido. Atención individual. Niños o mayores. Precios razonables. Llama al FO-2128.

ESCOLAPIOS DE GUANABACOA: Colegio de primer orden. Establecido en 1857. Comercio. Bachillerato. Primera Enseñanza y Preparatoria. Ricos museos. Magnífica oficina bancaria para práctica comercial. Profesorado de alta competencia. Dormitorios con cuarto separado para cada alumno. Excelente alimentación. Purísima agua potable de manantiales dentro del mismo colegio. Ambiente campestre. Sports. Gran piscina de natación. Pensión moderada. Se remite gratis, interesante prospecto ilustrado. Pídase por Correo, al Padre Rector. Escolapios de Guanabacoa, Habana, o al Teléfono XO-1503. Las horas para visitar el colegio o inscribir alumnos, son de 9 a 11 a.m. y de 3 a 6 p.m.

TERMINO HIGH SCHOOL Y DESEA ingresar en la Universidad en Octubre? Preparo rápidamente asignaturas que faltan para equiparar a Bachillerato. Arreglo de las otras. Teléfono A-1151.

CLASES DE MATEMATICAS. ARITmética. Algebra, Geometría, Trigonometría. Ingreso al Instituto, Escuelas Normales, Ingenieros. Clases a domicilio. Infanta 22, letra I por San Miguel; 1er. piso. Teléfono U-6265.

76 COLEGIOS

CARLISLE MILITARY ACADEMY, South Carolina. Cursos superiores y Comerciales, $465.00, anuales incluyendo Uniformes. No extras. Representante Alfredo A. Jiménez, Apartado 2236

ALQUILERES

79 HOTELES

HOTEL "PRADO"

Prado 341 entrada por Virtudes, a media cuadra del Parque Central. Habitaciones balcón calle de la brisa y sombra. Precios limitados para familias estables, buena comida con desayuno, 5 platos, postre y café. Viajeros, una persona: $1.25; dos personas: $2.00; pensión completa. Ascensor toda la noche. Telf. M-7660 F. Mariño. No faltoa agua.

80 CASAS DE HUESPEDES

HABITACION, CON O SIN MUEBLES, en casa particular, de poca familia, se alquila con toda asistencia, baño contiguo, lugar fresco y tranquilo, agua caliente. Cambiamos referencias, frente al parque Avenida de las Misiones, Monserrate número 15, bajos, Hay teléfono.

82 APARTAMENTOS

EDIFICIO M Y 21, VEDADO APARTAMENTO de lujo, planta alta, terraza, sala, comedor, tres cuartos, baño, pantry y cocina, $55.00. Informes en la misma y Bufete de Arellano. M-3936

FRESCOS Y CLAROS APARTAMENTO rodeado de espacioso jardín, sala, cuarto, cocina y baño. A entre 10 y 12 Aolmendares, llave bodega esquina. Informan F-3055. $14.00

MAGNIFICO APARTAMENTO SE alquila en 23 No. 810, altos entre A y B, a matrimonio sin niño o señora respetable. Hay teléfono.

ALQUILO HERMOSO APARTAMENTO en lo más céntrico de la Habana; Galiano 40, 3er. piso, compuesto de dos habitaciones, hermoso baño, cocina, patio sevillano y servicio de criados. En la misma hay una habitación con su baño privado, es chica propia para hombre solo, hay teléfono; estricta moralidad.

83 DEPARTAMENTOS

EN CONSULADO 164 ENTRE COLón y Trocadero se alquila hermosa sala para Oficina edificio acabado de construir y anexa una habitación si la necesitan.

ALQUILO DEPARTAMENTOS CON sala, cuarto, cocina y con luz a $8 y $9. Sitios 53 entre Manrique y San Nicolás.

SE ALQUILA UN DEPARTAMENTO moderno calle Fuentes casi esquina a la calle E, pasa la ruta 30. Reparto Almendares, Marianao.

CORRALES 2-A, PRIMER PISO DERECHA, alquilo departamento independiente, fresco, balcón a la calle; propio para oficina u hombres solos.

ALQUILERES

83 DEPARTAMENTOS

EDIFICIO «PROVIDENCIA»

Carlos III número 12, esquina a Oquendo. Alquilo un hermosísimo y fresco departamento. Precio razonable. Informes: González. Telf. M-9659.

EN SUAREZ No. 43, ENTRE GLORIA y Apodaca se alquila una magnífica sala devidida junto con una saleta propio para familia corta o para profesional. Casa moderna. Se toman referencias. Teléfono A-7905.

SAN NICOLAS No. 310, ENTRE NEPTUNO y San Miguel, altos de la Peluquería Teresa, alquilo sala para profesional y habitaciones para matrimonio o señora sola.

84 HABITACIONES

SE ALQUILA UNA AMPLIA SALA con su saleta en bajos con vista a la calle. Propio para modista, sombrerera, etc. precio: $22.00 San Nicoloás Nro. 356 entre San Rafael y San Miguel. Informan la misma.

ALQUILO HABITACION GRANDE, fresca, no falta agua, casa de buen aspecto 10 de Octubre 554 alotos y Madrid, Jesús del Monte. I-3552

SE ALQUILAN DOS HABITACIONES juntas o separadas con toda asistencia y buena comida, San Miguel 130 B, altos, Telf. U_5707. Módicos precios.

ALQUILO HOMBRE O MATRIMONIO solo, fresquísima habitación, balcón corrido calle con o sin comida. San Miguel 173 esquina a Lucena, altos de la bodega. Con comida $20 y $40.

LO MEJOR DEL VEDADO, CASA particular, alquila hermosa habitación con todo servicio a matrimonio sin niños u hombre solo, 2 cuidadras teatros, restaurants y baños mar; casa fresca y amplia. F_2434

EN CONSULADO 164 ENTRE COLON y Trocadero en casa de familia de toda moralidad se alquila habitación a matrimonio u hombres solos con muebles o sin ellos con todo servicio.

VILLEGAS 113, SEGUNDO PISO ALquilo una habitación con su lavabo a matrimonio solo casa de familia de moralidad.

REINA 131, ALTOS HABITACIOnes grandes, balcón, luz, teléfono; amueblada; solo a caballero; casa de familia; referencias mutuas.

SE ALQUILA UNA HABITACION amueblada para hombre solo, en casa particular, Ave. Bélgica 575, altos. Fotografía.

EN MAGNIFICA RESIDENCIA PARticular se alquilan dos habitaciones grandes, independientes y claras. Corta familia y únicos inquilinos; luz y teléfono, Campanario 613, entre Reina y Salud. Teléfono M-6788.

LINDA, CLARA, PINTADA HABITAción, balcón Galiano, baño moderno; tranquilidad, decencia; para oficina, señores o personas decentes. Galiano 57 esquina Concordia, primer piso, entrada por Concordia.

FAMILIA DE MORALIDAD ALQUIla una habitación a señora sola. Manuel Pruna, 503 esq. a Pérez.

EN LUJOSA Y RESPETABLE RESIdencia se alquila una habitación para persona de gusto, con toda asistencia; precio módico. San Rafael 71, altos, Campanario y Lealtad.

SE ALQUILA UNA HABITACION en Progreso 17, altos primer piso.

HABITACIONES GRANDES VENTIladas, luz y teléfono en casa de orden y moralidad. Zanja 129 entre Oquendo y Soledad.

HABITACIONES GRANDES VENTIladas, cocinas independientes, luz, azotea para ropa, nunca falta agua, mucha higiene y moralidad. Calzada 1213, una cuadra paradero tranvías Vedado.

SE ALQUILAN DOS HABITACIONES juntas o separadas a corta familia, es casa particular. Escobar No. 169, esquina a Virtudes.

85 NAVES - LOCALES

EDIFICIO «PROVIDENCIA»

Carlos III número 12, esquina a Oquendo. Se alquila amplio y ventilado local. Véalo. Informan González. M-9659.

GANGAS

Locales grandes y pequeños, a precios regalados, se alquilan en Infanta número 953. En la misma, un patio con piso de cemento, de 1,200 metros cuadrados de superficie, parte del cual se encuentra techado. Más informes: Unión Urbana, S. A. Telf. A_9934.

SE ALQUILA AMPLIO LOCAL PROpio para oficina o consultorio con balcón a la calle en casa particular. Cárdenas No. 39, altos, a 2 cuadras de Monte y Prado.

87 HABANA

APARTAMENTO DE CUATRO POsesiones, cocina, servicios, balcones a la calle, agua siempre, buena azotea en Suárez 102 por Alcantarilla; llaves e informes bodega. Teléf. M--5102.

SE ALQUILA CASA A UNA CUAdra del Mercado Unico, compuesta de sala, 4|4 en los bajos, baño intercalado moderno, cocina y servicio, con agua fría y caliente y un cuarto alto con su lavabo. Flores 19 entre Matadero y Estévez. Cartel informa.

BEERS BULLETIN

NEPTUNO, 96, altos; mueb. $65.
JOVELLAR No. 315, mueb., 3h., $75.
VED., 25 esq. L., mueb., $80.
VED., 17, 955; mueb., 3h., gar. $100.
AMP. ALM. 12 esq. 11; mueb., 5h., 3h., $200.
HAV. BILT.; mueb., 4h., 2b., $150.
AMERICANO Alquila parte de la oficina, bureau, teléfono, máquina, etc. $25 al mes. Banco N. Scotia.

SE NECESITTA piso bajo o con elevador, amueblado, por 6 meses; 3 personas.

SE VENDE, 12 esq. 10, Amp. Alm., 3 solares, 2 plantas, canterilla, 3h. 2 baños y muebles; $18,000.

SE VENDE cerca Hipódromo, casa nueva, 350 met., 3h., garage, muy bonita casa; $6,000.

SE VENDE gran finca 40 kils. de la Habana, frente zona Güira, carretera, chalet madera, 4h., baño completil, 400 frutales, 2 caballerías, buen pozo con su bomba, dan 16 barriles papas, po runa. $13,000.

SE VENDE Casa Hués., frente Parque Fraternidad; 18 hah., entradas $850 mensual; renta $150.

COLEGIO NAZARETH. NIÑAS $400. **M-7730. BEERS HAVANA. A5-1542. Cathedral Chambers, 16 Plaza de la Catedral.**
2......Biñig.... .. ..

ALQUILO

Planta alta, Estrella 44, entre Rayo y San Nicolás: sala, saleta, 4 cuartos grandes, comedor al fondo, pantry, servicio completo de criados, baño intercalado, cocina y agua abundante. La llave en la misma, a todas horas. Informan: Aguila 206 altos. Barreiro.

ALQUILO EN $34. CASA MODERNA Maloja 142, esquina a Lealtad; sala, comedor, dos cuartos, baño completo con calentador, cocina, patio; llave en la bodega. Informan Teléfono I-6249.

ESCOBAR 565, MODERNO

Entre Salud y Reina. Se alquila esta casa con 5 habitaciones y baño intercalado. Informes: Telf. F-5956.

SE ALQUILA EN AGUIAR No. 43, apartamento compuesto de sala, recibidor, 3 cuartos, comedor, baño intercalado y servicios de criados, con elevador. Informes: Teléfono I-6939. Llame al encargado.

ALQUILERES

87 HABANA

MALECON 338 ENTRE GERVASIO Y Belascoaín. Alquilo magnífico y fresco piso alto terraza, sala, comedor, 4 grandes cuartos, baño completo cocina, criados. Exígense referencias. La llave la misma.

$28.00 MAZON 31, LETRA E, SEgundo piso alto, sala, comedor, tres cuartos, baño, cocina y servicios. Informes Bufete de Arellano, M_3936

BELASCOAIN NUM. 95

Se alquila un primer piso. Todas las comodidades: cuatro cuartos, sala, comedor, servicio y cuarto criados. Informes en la misma. Telf. U-6575: $40.00.

SE ALQUILA EN LUCENA 253, ENtre Neptuno y San Miguel, altos. Casa moderna: sala, gabinete, tres cuartos, baño intercalado completo, comedor al fondo, servicio de criados, cocina de gas o carbón y calentadores, cuarto alto en la azotea, con agua horas: de 10 a 2: $38.00.

$34. CASA LINDA, FRESCA Y COmoda. Sala, 3 cuartos, baño, comedor y demás servicios. Hospital 170, altos, entre Vapor y Príncipe. Llaves encargada e informes Mueblería «El Fénix», Neptuno y Soledad.

ACABADA FABRICAR BAJOS CONcordia 168-A, dos habitaciones, sala, comedor, cocina gas y carbón, calentador, tubería oculta para radio y teléfono. Patio antena colocada. Véase. $32.

SAN LAZARO No. 122 ENTRE AGUIla y Crespo: Sala, comedor al fondo, cuatro cuartos, cuarto criado; baño moderno, servicio criado, elevador a todas horas. Informes en la misma. Teléfono M-5996.

ALTOS: ALQUILO PLANTA ALTA Jesús María 117, próximo Egido, Gobierno Provincial, Estación Terminal, Secretaría Gobernación. Sala, saleta, cuatro habitaciones, baño moderno completo, agua abundante, Informan misma.

88 VEDADO

LOMA UNIVERSIDAD SE ALQUIlan los frescos bajos de 27 Nro. 158 entre L y M, sala, comedor, cuatro cuartos y amplio sótano. Llave en los altos. Informan F_4469 y M_3236

SE ALQUILA EL MODERNO Y VENtilado 2o piso calle H Nro. 555, entre 23 y 25, Vedado. Sala, recibidor, comedor, 4 habitaciones, baño completo, closets, pantry, cocina cuarto y servicio criados. Precio: $55. Llaves en los bajos.

ALTOS MODERNOS DOS CUARTOS baño intercalado, sala, comedor, cocina, cuarto y baño de criados. Calle 15 entre 24 y 26 Vedado. Informes: F_4683

VEDADO 25 ESQUINA A 8, ALTOS: sala, comedor, 5 cuartos, dos baños intercalados, cocina y servicio de criados. Informa: A-9140.

VEDADO, CALLE 27, No. 703, ENtre A y B. Se alquila bonito piso alto moderno, mu ycómodo y ventilado; llave e informes en el No. 705, bajos.

VEDADO: «F», ESQ. A 25, ALTOS esquina Fraile alquilo espléndida casa amueblada, frigidaire, etc. Se hace contrato hasta Julio 1939; $70 mensuales incluyendo muebles. Teléfono A-7272; llave al lado.

CASAS MODERNAS SEGUNDO PIso y planta baja; A entre 29 y 31, Vedado: Sala, comedor, dos habitaciones, refrigerador eléctrico. Precio: $36. Informan: altos mismo.

SE ALQUILA CASA MODERNA EN la calle B, núm. 653, altos, entre 27 y 29, Vedado. Compuesta terraza, sala, recibidor, 3 grandes habitaciones, baño intercalado, comedor, pantry, cocina, cuartos y servicio criados, garage y cuarto. Informan: Teléfono FO-1277. Llaves en los bajos.

89 CERRO - PALATINO

ALQUILO CASA CON SALA DOS cuartos, terraza, cocina, servicios; precio $17. Calzada del Cerro esquina Santa Teresa por Santa Teresa; llave bodega.

PRIMELLES 269 CERRO, UNA CUAdra del paradero portal, sala, saleta, tres grandes habitaciones, saleta al fondo, decorada, cocina y servicios modernos, patio traspatio futales, frente guaguas.

90 MARIANAO - REPARTOS

MARIANAO CASA PORTAL, SALA, dos cuartos grandes, comedor, cuarto baño, patio, azotea, pintada moderno, punto céntrico. Calle Campa 32, entre Luisa Quijano y Padres. Ganga, $20. Aire, luz, fresca.

ALMENDARES. CALLE C ENTRE 16 y 18 frente al parque Japonés, alquílase casa portal, sala, 2 cuartos, baño intercalado, comedor cuarto y servicio criada, 30 pesos. Informes de 3 a 6,la misma.

91 JESUS DEL MONTE - VIBORA

¡SE ALQUILA! LOMA DEL MAZO, O-Farrill 163 espléndida casa $30 y una chica interior $15. Tel. X-2128.

SE ALQUILA

La moderna casa de Jesús del Monte y San Mariano, compuesta de sala, saleta, 7 habitaciones, regio baño y comedor, galería, jardines, garage para dos máquinas, traspatio y otras comodidades. Teléfono M-5015; llave en la misma.

SE ALQUILA HERMOSA Y MODERna casa Pedro Consuegra (Este. Nro. 55 entre Primera y Segunda, Víbora, (Antes Lagueruela) Nro. 157 Precio módico. Informes en la misma a todas horas.

ALQUILO MODERNA CASA VISTA Alegre 105 casi esquina San Anastasio. Sala, saleta, columnas escayola, comedor al fondo, tres habitaciones, baño intercalado, cocina, servicios sanitarios, criados, garage, patio grande. Informan U-1946.

SE ALQUILA GRAN RESIDENCIA en lo más alto de la Víbora, Octava 458 entre San Francisco y Milagros; seis cuartos, tres baños de lujo, tres cuartos de criados, garage dos máquinas. X-2493 y M-2955; de 3 a 5.

SE ALQUILAN LOS HERMOSOS ALtos de O-Farrill número 105, entre Revolución y Saco, con sala, cinco habitaciones, baño intercalado, comedor al fondo, con bella vista panorámica hall central, 40 pesos. La llave en los bajos. Informan Telf. F_3504

92 SANTOS SUAREZ - MENDOZA

MILAGROS ENTRE MAYIA RODRIguez y Sola. Reparto Mendoza moderna casa con tres cuartos, sala, comedor, pantry y cuarto de criados, a media cuadra rutas 14, 15 y 60. Informes Sr. Díaz. F-7583.

ALQUILO SAN BENIGNO 713 ENtre Encarnación y Cocos; sala, saleta, 3 cuartos y comedor corrido, cocina gas, agua fría y caliente. Informan San Benigno 620.

93 LUYANO

SE ALQUILA LA CASA SITUADA en Villanueva 264, bajos, con sala, saleta, 3 cuartos, comedor al fondo, cocina y baño. Precio $25. Teléfono U-1657. U-5352.

SE SOLICITAN

102 AGENCIAS - COLOCACIONES

AGENCIA «JOSEFINA»: M-3339

Morro 53, edificio «Gómez». Ofrecemos: cocineros, criadas españolas y del país, choferes, criados, pinches, criadas por horas. Todos escogidos por Santiago.

103 CRIADAS - CRIADOS

SOLICITO UN CRIADO ESPAÑOL, soltero, joven de buena presencia que sepa servir a la rusa y tenga referencias de casas particulares. Sueldo $25 uniformes y ropa limpia; que duerma en la colocación. N. y 25.

SE SOLICITAN

104 COCINERAS Y COCINEROS

SE SOLICITA UNA JOVEN BLANCA para cocinar y limpiar a matrimonio solo en la Víbora. Informan de 8 a 2 p.m. en el Teléf. X-1016. Sueldo 15 pesos.

117 SOLICITUDES VARIAS

A LOS DUEÑOS DE LABORATOrios de productos farmacéuticos de reducida expansión, se ruega visiten a M. Escribano, Ave. de Columbia y Panorama, Buen Retiro, Marianao, de 2 a 5 p.m. o escriban al Apartado 2528, Habana, para darles a conocer un proyecto de organización de una cooperativa en beneficio de todos.

SOLICITAMOS VARIAS PERSONAS mayores de edad, que sepan las cuatro reglas de la aritmética, para emplearlas con buena retribución. Dirigirse: Monserrate 69, altos «Bar Key West». Sr. Navarro.

EMPLEADAS

Le ofrecemos trabajo extra que puede realizar usted desde su propia oficina.

EMPLEADOS

Buena oportunidad para adicionar un trabajo cómodo, en la misma industria o negocio en que usted está colocado.

SEÑQRAS

Sin abandonar su hogar y cómodamente puede realizar usted el trabajo que le ofrecemos.

REAL COMUNIDAD, S.A

Manzana de Gómez núm. 207.

De 2 a 5 de la tarde

CANTANTES Y MUSICOS

Buena oportunidad para orquesta, garantizándose magníficos contratos en perspectiva. No profesionales. Dirigirse cualquier día hábil, a Manrique 31_B., bajos, entre Animas y Virtudes.

SE OFRECEN

118 CRIADAS-CRIADOS

JOVEN DE COLOR DESEA COLOcarse para limpieza o cocina; tiene referencias. Sin pretensiones. Teléfono M-4082.

SE OFRECE JOVEN PARA CRIADA o manejadora, sin pretensiones. Informes A-7740.

OFRECESE JOVEN BLANCO, DEL campo, formal como criado de manos, ayudante jardín, cocina o trabajo general, no tiene pretensiones de sueldo. Informan FO-1077.

ENGLISH SPEAKING WOMAN Seek position as maid. Know hou to sen. And very jond of children. Call FO-2786; less ihan $28, dont call; best references.

DESEA COLOCARSE UNA MAGNIfica criada de mano cuartos o comedor, con referencias; también se coloca de manejadora. Informa: Herrera. Teléfono F-6203. F-5921.

SE OFRECE CRIADO ESPAÑOL EXperto en todo servicio doméstico, con pocas pretensiones, salgo a cualquier lugar, tengo referencias. Sirvo mesa a la rusa a la rusa. Informes: M_6121 tintorería.

SE OFRECE CRIADA DE MANO PAra cuartos o comedor, tengo referencias salgo a repartos o playas y fincas. No tengo mayores pretensiones. Preguntar la de color. M_1149

DESEA COLOCARSE JOVEN ESPAñol para criado de mano, sereno, portero o trabajos análogos. Sabe cumplir con su obligación y tiene muy buenas referencias de casas donde ha trabajado 10 años en una y 3 en otra. Informes: M_6509

SE DESEA COLOCAR UNA JOVEN española para criada de mano o cocinar y limpiar a matrimonio solo; tiene referencias. Telf. F_5322 dormir fuera.

119 COCINERAS-COCINEROS

SE DESEA COLOCAR UNA SEÑOra de mediana edad, para cocinar y limpiar para un matrimonio solo, de cocinera: Telf. A5-2471.

SE OFRECE MUCHACHA DE COLOR para cocinera o criada de mano, duerme en a colocación. Sra. Rodríguez, I-3552

SE OFRECE COCINERO REPOSTEro para casa particular o para alguna finca o playa. No tengo mayores pretensiones. Informes M-1149

UNA SEÑORA INGLESA DESEA colocarse como cocinera o trabajo general. Teléfono A5-1942.

JOVEN DE COLOR DESEA COLOcarse de cocinera repostera; cocina a la americana y española; tiene buenas referencias. Llame al A5-1942.

SE OFRECE UNA BUENA COCINEra repostera con magníficas referencias; también se coloca para cocinar y limpiar a matrimonio solo. Informes Herrera. F-6203. F-5921.

20 MANEJADORAS

SE DESEA COLOCAR UN ESPAÑOL de 28 años de buena presencia, de sereno o portero en casa particular, lo mismo se coloca en una finca, entiende de pintura y jardín, si es necesario lo hace, tiene inmejorables referencias y garantías. XO-1485

SE OFRECE UNA MUJER DE MEdiana edad, soltera, para manejadora opara cuidar una señora. Desea ganar de 10 a 15 pesos. Informan: Telf F-6063. Llamar a Ricardo.

SE DESEA COLOCAR JOVEN ESPAñola para manejadora o cuartos, es cariñosa con los niños y sabe cumplir con su obligación. Tiene buenas referencias. Llamar al Telf. M-6636

123 COSTURERAS-MODISTAS

MODISTA SE OFRECE A CASA particular por semana o por meses; M, 5507; y una muchacha para cuartos; buenas referencias.

125 CHOFERES

OFRECESE CHOFER MESTIZO CON inmejorables referencias para trabajar en casa particular. Conoce las carreteras de la república y sabe mecánica, con doce años de práctica. $20.00 adelante. FO-2015.

126 JARDINEROS

DESEA COLOCARSE UN MUCHAcho joven para jardinero; sabe cumplir y tiene referencias. Tel. FO-7922.

131 OFERTAS VARIAS

SE DESEA COLOCAR UN HOMBRE serio español de mediana edad de portero y algún quehacer más o de sereno en cualquier industria, preguntar por Prado. F_6067

PARA COBRAR, ADMINISTRAR, SE ofrece un señor de mediana edad, solvencia moral. Cerro y Auditor, bodega, Telf. M_5041 D. Moreton.

M.E.C.D. 2016

MAS INFORMACION CATOLICA

VELADA LITERARIO-MUSICAL COMO HOMENAJE A LA CIA. DE JESUS EN LA ANUNCIATA

Aviso a los Congregantes de la Anunciata

Hacemos saber, por este medio, a los Congregantes de La Anunciata, que la Comunión mensual, correspondiente al mes de agosto, se celebrará el domingo 31, festividad de San Ignacio de Loyola en cuyo día cumple nuestro amadísimo director, Padre Esteban Rivas S. J. sus primeros 52 años, como Sacerdote del Altísimo o sea que celebra sus Bodas de Plata Sacerdotales.

La Comunión será a las 7.30 de la mañana en la Iglesia de Reina, quedando suprimida la acostumbrada reunión mensual. Ramiro Sánchez, Secretario general.

La Congregación Mariana de La Anunciata

Invita a usted y a su distinguida familia a la Velada Literario Musical, homenaje a la Compañía de Jesús, que con motivo de la Festividad de San Ignacio de Loyola, Patrono de la Sección de Caballeros, y cumplirse el Vigésimo Quinto Aniversario de la Consagración Sacerdotal del Rvdo. P. Esteban Rivas, S. J., Director de esta Congregación, se efectuará el domingo 31 de julio a las 8.30 de la noche, en nuestro Salón de Actos.

La Directiva aprovecha la oportunidad para saludarlo y reiterarle su asistencia a dicho acto.

La Habana, Julio de 1938.

Presente la Invitación.

Programa

1.—Himno Nacional.

2.—Discurso por el doctor Oscar Barceló, Presidente General de la Congregación.

3.—Granada, del Maestro Albéniz, por el Sexteto que dirige el Maestro José María Fuentes.

4.—A San Ignacio de Loyola, poesía por la señora Agueda Azcárate de Durán.

5.—«Cortigiani Vil Razza Dannata», de la Opera «Rigoletto» del Maestro Guiseppe Verdi, cantado por el Barítono Sr. José María Fuentes.

6.—Discurso por el doctor Manuel Dorta Duque, Respetable Gran Caballero de la Orden de los Caballeros de Colón.

7.—Los Bohemios, selección, por el sexteto que dirige el Maestro Sr. José María Fuentes.

8.—Canciones Cubanas; por la señorita Georgina du Bouchet.

9.—Golondrón, de la Opera Maruxa del Maestro Amadeo Vives, por el Barítono José María Fuentes.

10.—Resumen por el señor Luis C. Bello, Presidente General de la Asociación Caballeros de Cuba.

11.—Marcha de San Ignacio, por el Sexteto.

SOLEMNES FIESTAS A SANTA ANA, PATRONA DE GUANABO, HABRA EN CAMPO FLORIDO

Como preparación a estas fiestas empezó el novenario el domingo 17 del corriente asistiendo el pueblo fiel a tan piadosos cultos.

El Párroco de este pueblo durante los días de la novena dió algunas pláticas siendo oídas con mucha piedad. El querido seminarista de este pueblo señor Larias, dirigió las preces durante la novena, el coro parroquial dirigido por la señorita «Minita» Gallo interpretó lucidos cánticos.

Día 25 a las 8 salve solemnísima cantada por distinguidas señoritas de este pueblo, teniendo la plática el Rvdo. P. Domingo Guardián de los padres Franciscanos de Guanabacoa, después comenzó gran número de confesiones.

Día 26 festividad de Santa Ana a las 7 y media misa de comunión, a las 8 y media llegó Monseñor Guillermo G. Arocha, acompañado del Rvdo. Angel Gastelu, siendo recibido en la estación por el P. Fraga y distinguidos señores; a las 9 y media, misa solemne; ofició el Rvdo. P. Fraga y los ministros P. Domingo O. P. F. y el Rvdo. Angel Gastelu.

Hizo uso de la cátedra el Ilmo. Mons. Guillermo G. Arocha, Rector del Seminario San Carlos y San Ambrosio de la Habana, haciendo de Maestro de Ceremonias en la Misa, el Seminarista Blas Pacheco.

El adorno del altar de Santa Ana, todo de orquídeas donadas por distinguidas señoritas, sendo muy felicitada, la señorita Rita Laria por haber confeccionado las orquídeas.

Fué sacada la imagen de Santa Ana por las calles acostumbradas, a las seis y media de la tarde, terminándose las fiestas, quemándose vistosas piezas de fuegos artificiale, frente a la Iglesia.

SOLEMNIDAD DEL JUBILEO DE LA PORCIUNCULA EN EL TEMPLO DE S. FRANCISCO

El Jubileo de la Porciúncula en la Iglesia de San Francisco

En la Iglesia de San Francisco, de Cuba y Amargura, da comienzo a las 12 del mediodía, el Jubileo de la Porciúncula, tan famoso en todo el mundo cristiano.

Concluye el martes 2 de agosto a las 12 de la noche.

Las condiciones para lucrar este Jubileo son: Confesión, Comunión y visita a la iglesia, debiéndose rezar en cada visita seis Padrenuestros con sus respectivas Ave Marías y Gloria Patri. Cinco a Jesús Sacramentado y uno según las intenciones del Santo Padre.

Este Jubileo se conmemorará con los siguientes cultos:

Lunes 1o. de agosto.—A las 7 y cuarto de la tarde Corona franciscana, lectura espiritual, visita a Jesús Sacramentado y solemnísima Salve en honor de Nuestra Señora de los Angeles.

Día 2 de agosto.—A las 7.30 de la mañana, Misa de Comunión general para las V. O. Terceras de San Francisco y de los Servitas y demás Asociaciones erigidas en esta iglesia.

Misa y Comunión serán armonizadas por el Coro de Tiples de este templo. A las 9, Misa solemnísima con sermón por el M. R. P. Fray Pedro Aranguren, Comisario Provincial de la O. M. Franciscana de Cuba. A continuación de la Misa exposición de S. D. Majestad.

A las 5 de la tarde, Corona seráfica, ejercicio, cánticos, Letanías de los Santos y bendición eucarística.

Nota.—Correspondiendo la festividad de Nuestra Señora de los Angeles de la Porciúncula con el Primer Martes de mes los solemnes cultos, que en este día se dedican a San Antonio de Padua por su Pía-Unión, nos comunica el Director de la misma, R. P. Fray Guillermo Bastesrrechea, O. F. M. que refunden con los de la Porciúncula, celebrándose ambos a la vez, tanto los de la mañana como los de la tarde.

La Venerable Comunidad de San Francisco y la Camarera de San Francisco en su advocación de la Porciúncula, invitan a estos solemnísimos cultos.

SUSCRIBASE Y ANUNCIESE EN EL «DIARIO DE LA MARINA»

Profesionales

1 ABOGADOS Y NOTARIOS

BUFETE JURIDICO TERRY-BORROTO

Cobramos toda clase de cuentas, por difíciles que sean; compramos cesiones hereditarias; tramitamos licencias de armas en 72 horas. Visítenos o escríbanos. **BUFETE TERRY BORROTO**, Edificio Larrea. Empedrado y Aguiar. Telf. A-9644. Habana

2 PROCURADORES

ME HAGO CARGO DEMANDAS, DIvorcios rápidos, matrimonio notarial, cartas de ciudadanía, pasaportes, declaratoria herederos, etc. Véame, anticipo gastos. Bufete Alberto Cuervo, La Metropolitana 342. O-Reilly y Aguacate: M-2808.

3 DRES. EN MEDICINA

DR. MESA RAMOS

PIEL, SIFILIS, VENEREO

Impotencia esterilidad. etc. Consultas y tratamientos 8 a 9 a. m., 5 a 7 p.m. Perseverancia 154, bajos, entre Animas y Virtudes.

INSTITUTO HIGIA

ENFERMEDADES VENEREAS EXCLUSIVAMENTE)

Curación rápida y garantizada de gonorrea reciente o antigua, prostatitis, orquitis, artritismo blenorrágico, sífilis, úlceras chancrosas, impotencia. Ultimos medicamentos. Método indoloro. Diatermia, fulguraciones. CONSULTAS Y RECONOCIMIENTOS GRATIS, de 7 a.m. a 9 p.m. Turnos especiales. Zanja 2, altos, entre Galiano y Rayo. Teléfono M-6605.

DR. FRANCISCO J. DE VELASCO

Corazón, Pulmones, Estómago e Intestinos

DR. RUBEN DE VELASCO

Corazón, Pulmones, Enfermedades de los niños. Consultas de 1 a 3, días laborables. Horas especiales, previo aviso. Salud 34. Telf. M-6068.

DR. A. VENERO

Curación rápida de enfermedades venéreas, impotencia, sífilis, electricidad médica, diatermia, ozoterapia etc. Cuota semanal. Consultas: de 10 a 12 m. y de 4 a 6 p. m. San Miguel 55, esquina a San Nicolás. Teléfono A-9380.

POLICLINICA INTERNACIONAL.

Director: Dr. DAVID CABARROCAS

San Miguel 130 B entre Lealtad y Escobar. Telfs. U-2737 y F-4045. Consultas de 12 a 2, $5 previo aviso, de 2 a 7 desde 50 cts. a 5 pesos entrando primero las de más precio. Tratamiento especial de Tuberculosis con éxito desde la primera semana comprobado con radioscopias, análisis, estado del paciente. Presente este anuncio y obtendrá gratis el tratamiento la primera semana, para esa u otra enfermedad.

Dr. Fidel Núñez Carrión

Especialista en enfermedades de la primera infancia. **Ex asistente** del profesor A. B. Marfan, durante 4 años en París. Consultas de 9 a 11 a.m. Exclusivamente niños menores de dos años. Calle I Nro. 201 esquina a 11. Vedado. Teléfono F-3737

DR. JOSE ALFONSO

Ex-especialista del Centro Asturiano: ojos, garganta, nariz y oídos. Consultas mutualizables de 10 a 12 y de 4 a 5: $1.00; de 2 a 4: $3.00. Turno fijo: $5.00. Operaciones módicas. Monte 386. Telf. M-2330.

DRA CATALINA POZO GATO

Ex interna Maternidades, Enrique Núñez, América Arias, jefe clínico Dispensario Anti-tuberculoso Municipal, Partos, Ginecología, Pulmones. Consultas: de 12 a 2 y de 5 a 7 p. m. Gratis para pobres de 7 a 9a.m. Hora especial, previo aviso, San Lázaro 358, casi esquina Belascoaín. Telf. U-1990.

DR. J. B. RUIZ

Ex-especialista del Centro Gallego de los hospitales de Filadelfia y New York. Especialista vías urinarias, venéreo sífilis y trastornos sexual. Uretroscopia y Cistoscopia. Consultas de 1 a 3 Trocadero 35

GABINETE UROLOGICO ALEMAN VIAS URINARIAS

Consultas gratis de 7 a. m. a 8 p. m. Tratamiento modernos que Vacunas Alemanas para curar la Gonorrea, en pocos días sin dolor. No importa que sean crónicas o mal curadas. Garantizamos por medios científicos la curación radical. Para consultas y curas reservadas llame al teléfono M-3606. Facilidades de pago. Impotencia, debilidad sexual, piel y sífilis, Jesús del Monte 135 bajos, frente a la quinta de Dependientes. Habana.

DR. ALFREDO COMAS

Especialista del Instituto del Cáncer. Enfermedades venéreas, sífilis, impotencia afecciones de señoras, tumores del útero y pechos. Aplicaciones del Radium. Horas: de 2 a 5. Teléfono M-7728, San Nicolás 70. Habana.

DR. A. LABRADOR

Especialidad enfermedades estómago, Intestinos Flujos crónicos, Venéreos y Sífilis, Corazón, Riñones y Pulmones, inyecciones intravenosas. Se hacen toda clase de análisis Consultas gratis de 8 a 11. Pagos 1 a 3 **Angeles 3, entre Reina y Estrella. A-0801.**

CONSULTORIO MEDICO-QUIRURGICO

DIRECTOR: Dr. J. FRAYLE

Lealtad 41 esquina Animas. Telf. M-7590 Consultas de 9 A.M. a 9 P. M. Médicos especialistas. Especialidades de señoras. Vías digestivas, Nerviosas. Piel y Sífilis. Vías genitourinarias. Inyecciones. Servicio de enfermeras. Rayos X. Consultas desde $1.00 a $10.00 por turno riguroso. Gratis a pobres los jueves. Asistencia a domicilio a cualquier hora. Dentista anexo

VIAS URINARIAS

EXCLUSIVAMENTE

Tratamiento rápido de las enfermedades de la uretra, próstata, vejiga, riñones, etc. IMPOTENCIA en todas sus formas. GENERANDI, COEUNDI, ESPERMATORREA, ESTERILIDAD, POLUCIONES NOCTURNAS, etc. Afecciones de SEÑORAS RESECTOSCOPIA DE LA HIPERTROFIA PROSTATICA. (Método Thompson y McCarthy).

Consultas y reconocimientos grátis de 3.1|2 a 8 de la noche. Consulado 39, altos, entre Genios y Refugio.

Profesionales

3 DRES. EN MEDICINA

DR. OCTAVIO RIVERO

Asma, tuberculosis, enfermedades pulmonares y alérgicas. (Coriza, urticaria)

Ex asistente Servicio del profesor Saye, (Barcelona), ex jefe clínico Dispensario Antituberculoso Municipal. Consultas: lunes, miércoles y viernes, 12 a 2 p. m.; martes, jueves y sábados 9 a 1 p. m. Campanario 43: M-6258.

DR. A. BARBA INCLAN

Médico cirujano; Huesos, articulaciones y músculos. Especialista ortopédico del hospital de la Policía Nacional y ayudante del profesor A. Inclán. Gabinete de electricidad médica y masage. (Consultas diarias, de 2 a 3 p. m. Reconocimiento: $5.00; consultas sucesivas: $3.00; consultas fuera de hora: $10.00. Viernes, de 2 a 3 p. m. Consultas gratis para pobres (5 turnos). San Lázaro 122, bajos), Habana.

DR. MESA RAMOS

PIEL, SIFILIS, VENEREO

Impotencia, esterilidad, etc. Consultas y tratamientos 8 a 9 a.m., 5 a 7 p. m. Perseverancia 154 bajos, entre Animas y Virtudes.

DR. ROSAL

Sistema nervioso. Corazón Medicina interna. Consulta diaria, de 4 a 6. San Miguel 117, bajos, entre Gervasio y Escobar. Telf. U-2342.

5 DENTISTAS

DR. ARMANDO CRUCET

Cirujano dental y oral de la facultad de Pennsylvania y del Gareston Hospital of Oral Sugery, ex profesor de la Moffit Porcelain Dental School de Filadelfia.

Tratamiendo médico quirúrgico de la piorrea alveolar, dentaduras de porcelana, cordales impactados, Rayos X, diaterma, electro coagulación, Infrarrojo, Alta frecuencia, Rayos Violeta.

Consultas por hora fija. 15 y L., Vedado. Telf. F-5153.

6 COMADRONAS

CONSUELO RUDA

Comadrona ex interna de la casa de Salud «La Balear». Muchos años de práctica, Consultas gratis. Nueva del Pilar número 14, entre Benjumeda y Desagüe. Telf. U-5824.

COMPRAS

9 CASAS

COMPRO TODA CASA VIEJA, EN buen punto y a precio razonable y buena titulación. Nadal y Belga, San Lázaro 195, altos, Habana: A-9173.

PARTICULAR COMPRA CASA centro Habana, Vedado o Miramar. No corredores. M-8739

10 SOLARES

SE COMPRAN SOLARES EN SANTA Amalia y Arroyo Apolo. San Ignacio 50, de 9 a 12 y de 2 a 5 M-7432

COMPRAMOS SOLAR DE ESQUIna en Nicanor del Campo, La Sierra o Miramar, pago de contado, operación rápida. J. P. Quintana, Chacón 23. M-8182

12 ESTABLECIMIENTOS

COMPRO BODEGA O TIENDA MIXta si es en carretera mejor, también compro casa de $1.500. Informa Sr. Díaz, Calle Manrique y San José, café.

17 MUEBLES Y PRENDAS

U-1510. PARTICULAR DESEA COMprar rápido cuarto 3 cuerpos, comedor renacimiento, sala, coser Singer, ropas, neveras, radios, escritorios, máquinas de escribir y artículos de arte. Oportunidad que se le presente. Operación rápida. U-1510

A-7890: COMPRAMOS, VENDEMOS, CAMBIAMOS

Muebles de todos estilos: máquinas escribir, coser, archivos, burós, objetos Arte, bronce, porcelana, plata, antigüedades, alfombras, lámaparas, equipajes. Casa Puentes, Galiano 128: A-7890.

COMPRO MAQUINAS DE COSER «Singer». Pago bien y negocio rápido: M-1556.

U-3297. — COMPRO MUEBLES, MAquinas coser y escribir, objetos de arte, lámparas, pianos, porcelanas, libros, cuadros, alfombras, maletas antigüedades, neveras y ropa. Acudo en seguida. Telf. U-3297.

U-7033: COMPRO MUEBLES, OBjetos arte, máquinas coser y escribir, vajillas, alfombras, objetos plata, lámparas, libros, instrumental clínica, etc. Voy rápido. Casa «Varadero», teléfono U-7033.

U-2530: COMPRO MUEBLES LIQUIdo casas completas. Se embarcan dineroanticipado. Objetos arte, porcelanas, vajillas, pianos, libros, máquinas coser, escribir, instrumenta clínico, equipajes. Compramos todo. U-2530

U-5484. COMPRO MUEBLES, MAquinas coser y escribir, objetos de arte, olámparas, pianos, porcelanas libros, cuadros, alfombras, maletas antigüedades, neveras y ropa. Acudo en seguida. Telf. U-5484

U-6379: COMPRO ROPA CABAlleros, señoras, muebles, ventiladores, baúles, maletas, todo lo que quiera vender. Liquido casa completa. Camión en puerta, dinero en mano. Telf. U-6379.

M-2252: COMPRO

Máquinas coser, escribir, muebles hogar, oficinas, contadoras, divisiones, mamparas, equipajes, porcelanas, bronces, marfil, cristalería, vajillas, antigüedades. «El Corazón de Jesús» Salud 47 entre Manrique y Camnanario. M-2252

M-9136: COMPRO

Máquina coser, escribir, muebles, oficinas completas, archivos, caja contadora, café, fonda, divisiones, mamparas, sofás, oficina caja-hierro, vidrieras, neveras, pupitres, baúles, maletas, objetos arte fuente soda, barberías completas. Compro, cambio y vendo. Llame M-9136.

A-9003: COMPRO MUEBLES FINOS Y CORRIENTES

Objetos de arte, oficina todo, lámparas, equipajes, máquinas coser, sillones barbería, pianos, porcelana, bronce, ropa caballero. Todo lo que venda. Telf. A-9003.

A-7795: COMPRA MUEBLES

De todas clases. Pagamos más que nadie. También vendemos, cambiamos y alquilamos. No venda sin antes hacer una llamada: A-7795. Vamos en el acto. «La Honradez». Máximo Gómez número 85.

COMPRAMOS JOYAS

Antiguas y modernas, con brillantes, zafiros, rubíes y esmeraldas finas, oro, platino, plata y enchapes hasta en pedazos. Objetos de plata, bandejas, juegos de café, cubiertería y otros artículos. Rosarios de oro y plata, con cuentas de perlas, coral, amatistas, etc. Pagamos bien. Vamos a domicilio.

CARBALLAL Y HERMANOS

San Rafael 138, entre Gervasio y Belascoaín, Telf. U-5744.

COMPRAS

17 MUEBLES Y PRENDAS

M-7084: COMPRO MUEBLES, MAquinas coser y escribir, objetos de arte, olámparas, pianos, porcelanas, libros, cuadros alfombras, maletas antigüedades neveras y ropa. Acudo en seguida. Telf. M-7084.

U-6970. COMPRO MUEBLES OBJEtos arte, máquinas coser, escribir, burós, piano, vajillas, alfombras, libros, cuadros, plata, antigüedades; baúles maletas, compro todo, pago alto precio. U-6970

COMPRO: A-6628

Pignoramos compramos joyas finas, artículos plata, bronce, porcelana, cristal, marfil, alfombras máquinas escribir. Singer, radios, lámparas, muebles, ropa de hombre y objetos valor.

«LA REGENCIA»

Suárez números 8 y 10 Telf. A-6628

A-6620: COMPRO MUEBLES

Juegos de cuarto, comedor, sala, piezas sueltas, neveras, refrigeradores, máquinas de coser y escribir, muebles de oficina, radios y equipajes. Liquido casa de huéspedes. «La Moderna», Salud 9: A-6620.

18 UTILES DE OFICINA

UTILES DE OFICINA COMPRAMOS

Cualquier cantidad. Pagamos bien y en el acto. Llame a los teléfonos: A-7743 y M-2282.

COMPOSTELA No. 56

entre Obrapía y Lamparilla

19 LIBROS E IMPRESOS

SOLICITAMOS PERSONAS TENGAN libros usdos compramos en todas cantidades; llame ahora mismo al A-7027 vamos inmediatamente por lejos que sea no tenga pena. A-7027

COMPRAMOS BIBLIOTECAS REStos de ediciones y libros en todas cantidades especialidad en textos vamos a domicilio en el acto. Monserrate 137. Telf. M-1502.

NO REGALE SUS LIBROS ANTIguos a librerías de viejo. La librería «Albela», se los compra pagándole más que nadie. Belascoaín casi esquina a San Rafael Telf. U-5783

21 INSTRUMENTOS DE MUSICA

COMPRO PIANO DE TODAS CLAses: U-2728. Sr. Pedro.

23 OBJETOS VARIOS

FRUTA BOMBA: SE COMPRA CUALquier cantidad, pago al contado. Se vende semilla fruta bomba y posturas de 70 días nacidas producen 6 meses sembradas. Para informes García Fruit Company, apartado 404, Habana.

DESEO COMPRAR LOS UTENSILIOS de Colegio o Academia. Industria 96 Apartamento 14 de 2 a 5 p. m.

COMPRO UNA COCINA ELECTRIca de no menos de tres hornillas y un calentador de agua eléctrico también E. Ruiz M-1824

CAMBIOS

24 CASAS

CAMBIOS: CAMBIARIA POR CASA finca, una caballería, frente carretera cerca Habana, gran arboleda producción, equipada regadío. Terreno de primera alrededor: $5,000. Llame: M-9792.

CAMBIO CASA EN LA VIBORA POR una chica en la Habana, tomo demasía, trato directo. Informan Apodaca y Economía, bodega.

Arrendamientos

A-1 FINCAS RUSTICAS-URBANAS

SE ARRIENDA UNA FINCA DE SEIS caballerías y otra de tres situada en Los Palacios a un kilómetro del pueblo, en la carretera a Paso Real, buenas tierras, pronias para tabacos, piña y toda colase de cultivo, gran palmar, árboles frutales. Informa: Oscar Fernández, Obrapía 33

Reparaciones

MUEBLES Y PRENDAS

Compañía de esmaltar y barnizar muebles

Esta casa barniza, esmalta y reforma toda clase de muebles. Si usted desea guardar sus muebles con toda garantía, le ofrecemos nuestra casa.

Aramburo número 419, entre San José y Zanja. Telf. U-2453.

ARREGLE A TIEMPO SUS MUEBLES

A-9284: Tapizamos, barnizamos o reformamos muebles a reducido costo dejándolos enteramente nuevos. Esmaltamos «Duco». Especialidad mimbres y neveras. Llave y pasaré por su casa, sin costo para usted.

RODRIGUEZ

Estrella Nro. 79

REPARACIONES DE MUEBLES

CASA CORO»

Barnizamos toda clase de muebles y tapicería. Especialidad en colores, combinaciones de maderas y chapas. Limpieza de muebles a domicilio. Estrella 27, entre Aguila y Angeles.

Teléfono: M-2127

«GARCIA ESPINOSA», MUEBLEría y tapicería. San Rafael y Soledad. Hacemos trabajos de tapicería, reconstrucción, pintura y decoración. Mejor trabajo y mejores precios, porque somos obreros, directores y propietarios. Nuestro teléfono: U-1424 English spoken.

«EL RENACIMIENTO», TALLER REparación mubles; barnizo, esmalto, doro, arreglo toda clase muebles, neveras; hago fundas, cojines, tapicería general; garantizo los trabajos. Vives, 143. Teléfono A-7724.

REPARAMOS SUS MUEBLES POR poco dinero, dejándolos nuevos. Casa Pardo. U-5761. Los modernizamos, barnizamos a muñeca y esmaltamos «Duco». Pinturas mimbres a vapor y neveras. Tapicería en general. Azogamos espejos. Trabajos garantizados. San Rafael número 130.

¡Repare a tiempo su nevera!

Rionda, Esmaltados por calefacción eléctrica. Infanta 1,059. Teléfono: U-3968

VENTAS

48 CASAS

VENDO PARRAGA MODERNAS CAsas con jardín, terraza, sala, comedor, 2 cuartos, baño intercalado, techos monolíticos, $3.850 con $500 entrada, $35 mensuales, sin intereses. Fonts, U-1393

VENDO SIN ESTRENAR TRES LUjosas residencias para personas de gusto. Fabricación de primera con todas las comodidades. Gran baño en colores, pinturas de aceite etc. Buenas facilidades de pago. Verse a todas horas: Calle 14 entre D y E. Almendares.

VENTAS

48 CASAS

CON $500 DE ENTRADA SI TIENE terreno fabricamos casas, portal, sala, comedor, dos cuartos, baño, cocina. Precio total: $1.200 reparaciones a plazo. San Nicolás 1058 Teléfono A-9685 Iglesias.

SANTA IRENE

A una cuadra de la Calzada de Jesús del Monte, lindísima casa toda monolítica, sala, saleta, columnas escayola, centro, 4 habitaciones, baño intercalado, comedor, cocina y gran patio, preparada para altos y varias más. José B. Fernández, Obrapía 36, M-7430 y M-1506

JESUS DEL MONTE

Calle Carmen a una cuadra de la Calzada, jardín, portal, sala, columnas centro, 3 habitaciones, baño intercalado, comedor amplio al fondo cuarto y servicio de criados, 20 metros de traspatio con frutales. José B. Fernández, Obrapía 36. M-7430 y M-1506

CERCA BELASCOAIN

2 plantas monolítica, sala, 2 cuartos, comedor, cocina, baño intercalado, altos igual distribución acera de sombra, renta: $64, $6,200. José B. Fernández, Obrapía 36. M-7430 y M-1506

EN LO ALTO DE MENDOZA

O-Farrill chalet de esquina de dos plantas, monolítico, bajos todas las comodidades, de una casa de lujo, altos; 4 habitaciones de 4x4 en un cuadro de 600 varas, se deja parte en hipoteca. José B. Fernández, Obrapía 36. M-7430 y M-1506

ALMENDARES: $6,200

Calle B frente a la línea del tranvía jardín, portal, sala, hall, citarón, monolítica, 4 habitaciones, carpintería cedro y caoba, garage y mucho traspatio, José B. Fernández. Obrapía 36 M-7430 y M-1506

VEDADO, CERCA BAÑOS

Calle 19 cerca de Baños 2 casas independientes, sala, saleta, 3 habitaciones, comedor, cocina y servicios completos, 50 metros de fondo cada una, una sola en $8.000, las dos en $15.000. José B. Fernández, Obrapía 36. M-7430 y M-1506

GANGA: COSTO $3.500. SE VENDE en $1,200 casa de esquina con 1,150 terreno, propia para inquilinato, industrias, almacenes. Calle Campa 19 esquina a Pérez, Marianao. Informan: F-7508

SE VENDE HERMOSA RESIDENCIA acabada de construir, una sola planta, con solidez, lujo y confort, 8 entre 11 y 13, Nicanor del Campo, Almendares. Rodríguez e Hio: X-1260.

VENDO $4.500 SANTA IRENE NRO. 69 entre Dolores y San Indalecio. Amplísima casa. Portal, sala, saleta, 4 cuartos, bajo, comedor, patio, traspatio, cuarto criado. Informan al A5-2352

HABANA. — VENDO EDIFICIO DE tres plantas y media monolítica, nueva construcción, armazón concreto escalera mármol. Cada planta tres cuartos, baño intercalado, magnífica renta. Informa Forcade: M-6921.

VENDO HERMOSA RESIDENCIA LUgar mejor Santa Catalina, reparto Mendoza, tanvías y ómnibus rente; acilidades pago, admito bonos, última serie. También vendo solar contiguo. Informan I-5607

¡CASAS EN GANGA!

Una de madera en Calzada Jesús del Monte, 13 y media por 44 varas. Está como nueva, por su estado, pisos catalanes, paredes del lado mampostería a más de sus posesiones amplísimas, tiene 10 cuartos. Puede rentar $200.00. ¡Asómbrese! a $9.00 fabricación y terreno. También tomo un auto en parte de pago, o un solar. Otra moderna, cerca Palatino, en $2,250. ¡Tan barata, por embarque repentino! Dueño: Goicuría 14, Santos Suárez: I-3706.

VENDO CASA: CAMPANARIO CERca Reina: sala, comedor, tres cuartos, cocina, baño moderno. Precio: $4,500. Otra: sala, saleta, 5 cuartos: $5,300. Otra más, cerca Monte: sala, saleta, tres, cuartos cocina y baño: $3,700. Informes: J. Llanes, Sitios 76. Telf. M-2632.

SE VENDE O ALQUILA LA CASA Felipe Poey entre Patrocinio y O-Farill. Informan: FO-2595.

SE VENDE UNA CASA ACABADA de construir en la calle de Carmen y Mayía Rodríguez, Víbora, en $3,600.

UNA ESQUINA CON TRES ESTAblecimientos y dos casas, altos. Se vende por la mitad de su costo. Informes: X-1764. González. Casa modernau. No corredores.

REPARTO LA SIERRA

Vendo lujoso chalet, esquina sombra, estilo Colonial, toda citarón, ardín, portal, sala, comedor, 3 amplios dormitorios, lujoso baño, pantry y cocina, patio estilo sevillano, garage y cuarto alto, carpintería de cedro. Admito traigan ingenieros para verla, a todas horas: calle calle 9 y 12, reparto Almendares, Oficina Sr. Alpendre: FO-2542.

LOMA CHAPLE: $5,200

Vendo casa: jardín, portal, sala, saleta, tres cuartos muy amplios, comedor al fondo, cocina y baño moderno. Magnífica residencia, punto muy alto: $5,200, parte contado. Informan: J. Llanes, Sitios 76, Telf. M-2632.

¡GANGAS! SANTOS SUAREZ: CASA mampostería: portal, sala, saleta, 3 cuartos, bien situada: $2,000; otra, Lawton: jardín, portal, sala, comedor, 2 cuartos, techos monolíticos: $1,850; Buen Reparto: jardín, portal, sala, 2 cuartos, comedor: $900.00. Informes: M-2846.

ALMENDARES: PRECIOSA CASA, esquina, próxima Curva Montalvo, jardín, portal, sala, hall, comedor, 3 cuartos, garage, cuarto criados, techos monolíticos: $1,700 contado, reconocer $3,500 hipoteca moratoriada. Informes: M-2846.

LA SIERRA: CHALET DE ESQUINA, jardín, portal, sala, comedor baño garage, cuarto y servicio criados, 4 cuartos altos baño y dos terrazas: $7,000. Informes: M 2846.

LAWTON: CASA MODERNA DE 2 cuartos: $2,500; otra, con portal, 3 cuartos, comedor al fondo: $3,200; frente a Avenida Porvenir, moderna, de 2 cuartos: $1,850; otras, en repartos, desde $700.00. Informes: Telf. M-2846.

EN $550.00, VENDO CASA MADERA y tejas: portal, sala, comedor, 2 cuartos, etc. Otra de mampostería, igual, en $650.00, libre de gravamen. Informes: Telf. FO-7140.

D. T. SILVA: FO-2149

CASAS A PLAZOS

$1,650 CONTADO Y $850.00 PLAZOS

Portal, sala, comedor, dos habitaciones, baño intercalado, hall y patio, con lindo pasillo. Citarón, placa monolítica, junto tranvía playa y ómnibus Ruta 28. Para verla: Sr. Silva: FO-2149.

RESIDENCIA EN $6,000 A PLAZOS AMPLIACION DE ALMENDRES

Sin estrenar: jardín, portal, sala, hall, comedor al fondo, 4 habitaciones, garage, lujoso baño, linda cocina modernísima. Tranvía Playa a la puerta. Fabricación de lo mejor, por $3,000 contado y resto alquileres.

Para más informes: OFICINA SR. SILVA, AVENIDA SEPTIMA 88, ENTRE 5 Y 6,, BUENAVISTA

VENDO MI CASA POR UNA GRAN necesidad, es grande y muy barata. Su dueño directamente I-6467

VENTAS

48 CASAS

NO COMPRE, FABRIQUE CONMIgo. I-6235, $1.000 regala al que encuentre una obra suya sin terminar. Si no tiene todo el dinero, le fabrica. San Benigno y Tamarindo.

AMPLIACION DE ALMENDARES

Vendo sin estrenar, 5 lindos chalets, a $6,000, cada uno, con jardín, portal, sala, comedor 3 amplios dormitorios, lujoso baño, garage y cuarto altos, acera sombra y buenas vías de comunicación. Se venden con facilidades de pago, 50 por ciento contado. Para verlos a todas horas: calle 9 y 12, reparto Almendares. Oficinas Sr. Alpendre: FO-2542.

MAGNIFICA OPORTUNIDAD. POR la tercera parte de su valor, se vende casa en la playa Baracoa, con terreno propio y bien situada, compuesta de portal, sala, saleta, tres cuartos, servicios y garage, para dos máquinas. Trato directo: Gróning, Cerro 847.

SE VENDE A PRECIO RAZONAble, casa de dos plantas. Construcción moderna de primera, mampostería y azotea, garage al fondo, situada en Juan Delgado 168, entre Milagros y Libertad, 28 por 58.96 varas. Informes: The National City Bank of New York, O-Reilly y Compostela.

VENDO: $750.00 CONTADO Y pagar $12.00 mensuales, casa en Santa Amalia, fabricada en solar de 14 varas, por 50. Verse, con sereno parque Santa Amalia.

$1,200 VENDO DOS CASAS EN Santa Amalia. Cada una: portal, sala, saleta, dos cuartos, en Santa Amalia, 14 por 47 terreno. Verse con sereno parque Santa Amalia.

VENTA DE CASA. NO COMPRE SIN antes ver la que acabo de terminar en la calle Estrada Palma esquina a Goicuría. Por su altura y posición es un verdadero sanatorio. Jardines a ambas calles, portal, pérgola, sala, comedor, tres cuartos grandes; baño en colores; regia cocina, garage, cuarto y servicios de criados; lavaderos, hermosa azotea, construída toda de citarón y fuerte con toda garantía, a una cuadra del tranvía. Precio: $7.800 trato directo su dueño, verla todas horas.

OCASION: $1.350 LIBRE GRAVAmen casita mampostería, cielo raso. Renta $12. Calle Pezuela 308 esquina Prensa, Cerro. Dueño: Desagüe E entre Marqués González y Oquendo.

OJO: $3.600.00 ELEGANTE CASA nueva, sala, comedor, 3 cuartos, garage, fíjese, lo meor Ampliación Almendares, calle Onc esquina Avenida 9a apúrese. Dueño Avenida 10 No. 3. FO-3329

VENDO MI CASA, UNA PLANTA, calle Ocho entre Quinta y Séptima Avenidas, reparto Miramar, monolítica, lujosa $3.500 contado, más 4.000 pesos cómodamente. Dueña vive, informes Telf. FO-2189

ALTURAS DE ALMENDARES SE vende chalet dos plantas, Avenida Central 23, cerca Avenida Victoria; $3.500 contado, más $5.000 facilidades. Véalo, es ganga. Dueño embarca e informa directamente. Telf FO-2189

SE VENDE EN LA CALLE 12 NUmero 55, una casa que tiene 500 metros de terreno: tres cuartos, comedor, sala, cocina, garage, portal, jardín, terraza, cuarto de baño a todo lujo y dos cuartos de criados con su baño. Precio de situación y puede dejar $3,500 en hipoteca. Informan en el Vedado, calle 12 número 55, entre 3 y 5, de 12 m. a 3 p. m.

SE VENDE EN MARIANAO, UNA manzana de terreno, situada en Luisa Quijano y Asunción. Tiene cuatro casas de madera y rentan $48.00 al mes, a precio regalado. Informan en el Vedado, calle 12 número 55, entre 3 y 5, de 12 a 3 p. m.

SE VENDE EN EL REPARTO ALmendares ,casa modernista, acabada de fabricar, renta $45.00 al mes. Tiene tres cuartos, comedor, sala, cocina, portal, garage, baño para familia en colores, cuarto de criados con su baño y patio con lavaderos. Se da barata. Informan en el Vedado, calle 12 número 55, entre 3 y 5, de 12 m. a 3 p. m.

SE VENDE EN EL VEDADO, EN LA calle 12, esquina a Tercera, un solar de esquina, mide 22.66 por 40 metros, a precio de situación, rodeado de edificios modernos en construcción, terminándose de fabricar. Precio de situación. Informan: Calle 12 número 55, entre 3 y 5, Vedado, de 12 m. a 3 p. m.

SE VENDE EN EL VEDADO, EN LA calle 3, casi esquina a 12, una parcela de terreno. Mide 22.66 de fondo, por 12.50 de frente, rodeada de edificios en construcción, modernos, de lujo. Precio de situación. Informan: Calle 12 número 55, entre 3 y 5, Vedado, de 12 m. a 3 p. m.

SE VENDE EN EL VEDADO, EN LA calle 3, casi esquina a 12, un terreno que mide 13.66 de frente, por 50 de fondo, rodeado de edificios en construcción de luo. Precio de situación. Informan en el Vedado, calle 12 número 55, entre 3 y 5, de 12 m a 3 p. m.

SE VENDE O SE ALQUILA LA CAsa Felipe Poey entre Patrocinio y O-Farrill. Informan Telf. FO 2595

ALTURAS DE ALMENDARES

Vendo chalet moderno, estilo Colonial, próximo a la Calzada de Columbia, acera de la brisa. Compuesto de jardín todo alrededor, portal, vestíbulo, sala cerrada, recibidor estilo español, comedor regio, 5 cuartos, dos lujosos baños, hall, cocina y pantry, terraza, 2 cuartos de criados, garage para 2 máquinas. Precio de verdadera oportunidad, pudiendo dar facilidades de pago. Para verlo: J. P. Quintana e Hijo, Chacón 23: M-8182.

VENDO BARATO, CHALET MAMPOStería: jardín, portal, sala, comedor, dos habitaciones, baño intercalado, cocina, árboles frutales en producción. Reina 3, entre General Lee y Norte, Marianao.

REPARTO SANTOS SUAREZ CHALET EN $4,000

Vendo chalet, acera sombra. Compuesto de jardín, portal, sala, recibidor, comedor, 6 cuartos, 2 baños, cocina, cuarto y servicio de criados y garage, traspatio con frutales. Precio: $4,000 y reconocer $5,000 en hipoteca moratoriada. Informes: M-8182. Chacón 23.

VEDADO

Vendo casa moderna, acera de la sombra, a una cuadra de 23. Compuesta de jardín, portal, sala, recibidor, hall central, 6 cuartos, 2 baños, comedor, cocina y pantry, 2 cuartos criados y garage. Mide su terreno 700 metros. Precio: $26,000. Informes: Quintana e Hijo, Chacón 23: M-8182.

AMPLIACION ALMENDARES $6,500

Vendo casa moderna, acera de la sombra. Compuesta de sala, hall, 4 habitaciones, 2 baños, garage y demás comodidades; otra, reparto La Sierra, con 4 cuartos y 2 baños, en $8,500. Informes Quintana e Hijo, Chacón 23: M-8182.

VENTAS

48 CASAS

$8.200: RESIDENCIA, VIBORA, ESquina fraile, 500 metros, una cuadra Calzada, nueva: jardín, portal, sala, tres dormitorios con closets, lujoso baño, comedor, cocina, cuarto y servicio criados, garage. Informes: Nadal Belga, San Lázaro 195, altos: A-9173.

55 VENDE LA CASA CALZADA ESquina a I, Vedado, esquina fraile, propia para clínica, colegio o fabricar apartamentos, 2.500 m2. Facilidades de pago. Trato directo. Manzana Gómez Nro. 264.

BOLETIN DEL DIA

PEDRO DE LA CUESTA

INVERSIONES A-8697

23 Y A, VEDADO

Residencia moderna de tres plantas. Compuesta de jardín, portal alrededor, recibidor, hall, sala, comedor, vestíbulo, baño completo, garage para dos máquinas, dos cuartos de criados y de chofer. Segunda y tercera plantas: seis grandes habitaciones, recibidor, sala de recibo, cuarto baño completo en colores, terrazas, etc. Precio: $21,000 y reconocer hipoteca moratoriada de $14,000 con intereses al día. Pedro de la Cuesta: A-8697 y FO-2419.

ALTURAS DE ALMENDARES $10,000

En la Avenida Central, dos cuadras del puente de Almendares. Residencia chalet, compuesta de jardín, portal, sala, recibidor, biblioteca, comedor, terraza cubierta de cristales con vista al Bosque de La Habana, cocina, pantry y servicio auxiliar. En el sótano: garage para dos máquinas, dos cuartos para criados y servicios. En los altos: escalera de caoba, cuatro cuartos, baño completo, terraza al frente y al fondo. Puede dejar en hipoteca $4,000 y $6.000 efectivo. Pedro de la Cuesta: A-8697 y FO-2419.

NICANOR DEL CAMPO $17,500

Gran residencia, a una cuadra de la Calzada de Columbia. Mide 30 por 40 metros. Citarón, techos monolíticos, acera de la sombra: jardín, portal, sala, vestíbulo, biblioteca, comedor estilo renacimiento con zócalo de caoba, seis dormitorios con closets, dos baños completos, gran hall central, pantry, cocina, dos cuartos de criados y de chofer con servicios, garage para dos máquinas, terrazas, patio y lavaderos. Puede dejar parte en hipoteca si quiere. Pedro de la Cuesta: A-8697 y FO-2419

NICANOR DEL CAMPO $4,800

Precioso chalet compuesto de jardín, portal, sala, comedor, cocina, garage, cuarto de criados. En los altos: tres habitaciones, baño intercalado completo y terrazas. Está desocupado y acabado de pintar, calle 13 entre 12 y 14, a dos cuadras de la Calzada de Columbia y a dos cuadras del crucero de la Playa. Véala. Pedro de la Cuesta: A-8697 y FO-2419.

LA SIERRA $8,500

Chalet de esquina, fabricado por Max Borges Compuesto de jardín alrededor, portal, vestíbulo, sala, comedor, servicio auxiliar, cuarto de familia con baño completo, cocina, pantry, cuarto de criados, terarza y garage. En los altos: cuatro habitaciones, baño intercalado y terraza. Puede reconocer $3,000 hipoteca moratoriada con intereses al día. Cómprela con $5,500. Pedro de la Cuesta: A-8697 y FO-2419.

REPARTO ALMENDARES $7,500

Moderna casa compuesta de jardín, portal, sala, recibidor, precioso hall, 3 habitaciones de 4 por 4, baño intercalado, comedor al fondo, cocina, cuarto y servicio de criados, garage y traspatio. Pedro de la Cuesta: A-8697 y FO-2419.

AMPLIACION ALMENDARES $6,000

Avenida Primera, regalo residencia compuesta de jardín, portal, sala, hall, cuatro habitaciones, baño intercalado, comedor al fondo, cocina y gran traspatio. Mide 15 por 47. Omnibus y tranvías por la esquina. Pedro de la Cuesta: A-8697 y FO-2419.

AMPLIACION ALMENDARES $8,500

En la gran calle Doce, chalet compuesto de jardín, portal, vestíbulo, sala, comedor, cocina, cuarto y servicio de criados, traspatio y garage al fondo. En los altos: cuatro habitaciones, baño completo, terraza al frente y al fondo. Puede dejar $2,500 de hipoteca y cancelar por partida de 200 pesos. Cómprela con $6,000. Pedro de la Cuesta: A-8697 y FO-2419.

AMPLIACION ALMENDARES $6,750

Residencia modelo, completamente moderna: jardín, portal, sala, comedor, biblioteca, dos grandes habitaciones, cuarto y servicio de criados, terraza al fondo, garage y traspatio. Pedro de la Cuesta: A-8697 y FO-2419.

AMPLIACION ALMENDARES $4,200

En la gran calle Doce, compuesta de jardín, portal, sala, hall, cuatro habitaciones, baño intercalado, comedor, cocina y patio y garage. Pedro de la Cuesta: A-8697 y FO-2419.

VIBORA $3,500

Calle Dolores número 6, entre Delicias y Buenaventura. Compuesta de sala, comedor, tres habitaciones, baño intercalado completo, cocina y patio. A una cuadra de la Calzada de Jesús del Monte. Véala. Pedro de la Cuesta: A-8697 y FO-2419.

LUYANO $3,200

En la calle Pérez, a dos cuadras de Toyo. Casa compuesta de sala, comedor, tres grandes habitaciones, baño completo moderno, cocina de gas, patio lateral y al fondo con frutales. Un regalo. Pedro de la Cuesta: A-8697 y FO-2419.

A $1,200 Y $2,200

Vendo varias casas, compuestas de cocina y patio. Todas de mampostería sala, comedor, dos habitaciones, baño, y tirantería de madera en perfectas condiciones. Se venden juntas o separadas. Véalas. Pedro de la Cuesta: A-8697 y FO-2419.

SANTOS SUAREZ $3,800

Calle San Julio casi esquina a Gral. Lee. Casa moderna compuesta de jardín, portal, sala, 3 habitaciones, baño intercalado completo, comedor, cocina, patio y traspatio con su lavadero, servicio de criado. Pedro de la Cuesta Obrapía 36 altos. Teléfonos: A-8667 y FO-2419.

OBRAPIA No. 36 DEPARTAMENTO No. 1

CHALET ACABADO FABRICAR AVEnida Central Reparto Kohly, Alturas. Trato directo. Manzana de Gómez Nro. 264. M-2325

VENTAS

48 CASAS

VENDO COMODA CASITA EXCElente localización, jardín, portal, sala, comedor, 2 cuartos, baño, cocina y patio. 3a entre 12 y 14 letra E, La Sierra, $2.400.00. Renta el 10 por 100 libre. Trato directo. Véala de 2 a 6.

VIBORA, SE VENDE CASA MOderna próxima a la Calzada; portal, sala, dos habitaciones, comedor, baño, patio, servicios $2.700; otra chica, Santos Suárez, moderna en $1.200, un regalo. Obispo 21,

SE VENDE UNA BUENA CASA, BArata: sala, recibidor, 3 cuartos, cuarto baño, servicios, patio, azotea y los cuartos teja entrada para máquina, en $3,000. Salud 166. Dueño: M-4476. Celestino.

VENDO TODO, LINDA CASA CON muebles lámparas, vajilla, máquina, jardines, 3 dormitorios, cuarto criada y chofer, gran patio ampliación Almendares. Informa señor Dorado, teléfono FO-1234.

$2.600 CASA MODERNA PROXIMA Hijas de Galicia y Calzada de Luyanó, 2 cuartos, servicio intercalado, comedor, citarón, patio y traspatio; agua caliente, brisa, trato con comprador directo. Telf. I-7338 de 5 a 7.

GANGA: VENDO POR AUSENTARme del país, lujoso chalet moderno de dos plantas, construcción de primera construido por un ingeniero para su residencia particuilar situado en lo mejor de la Víbora, barrio de Estrada Palma cerca tranvías ómnibus, compuesto de jardín, portal, saloa, antesala, comedor, cocina, 4 habitaciones tres servicios con baño, garage y cuarto, patio y traspatio. Costó: $27.000.00 y sacrifico en $10.000.00, informes teléfono M-3267 de 8 a 12 y 2 a 5

POR LO QUE OFREZCAN

Doy 4 solares medio regalados con 431 metros cada uno, a dos cuadras de Padre Varela, y una y media del Mercado Unico. Informes: M. Rico, Industria 72 y medio. Telf. M-9300.

ESQUINA, CON BODEGA Y TRES CASAS

Con una superficie de 400 metros. Calle Gloria, magnífica barriada, buena renta segura. Precio: $16,000. Informes: M. Rico.

OTRA ESQUINA CON CARNICERIA Y ACCESORIAS

Con 135 metros en la misma acllo. Magnífica renta. Precio $6,000. Informes: Manuel Rico, Industria 72 y medio. Telf. M-9300.

EN EL MEJOR BARRIO DE LA HABANA

Vendo dos casas modernas, acera de sombra: sala, 3 cuartos, baño intercalado, cada una. Inversión inmejorable, por lo que se explicará al comprador. Informes: M. Rico, Industria 72 y medio. Telf. M-9300.

CASA MODERNA, EN $4,750

Con 750 metros, monolítica: jardín, portal, sala, 3 cuartos, baño intercalado, garage, etc. Sin comisión. Esto es un regalo. Informes: Manuel Rico, Industria 72 y medio. Telf. M-9300.

HORROROSAS GANGAS. CASA MOderna, Luyanó, sala, comedor, 2 cuartos, cocina, etc. $2.350, Cerro, 2 casas, acabadas de fabricar, cantería, monolítica, gran terreno $7.500. Pascual, Fábrica 601 Barbería.

SE VENDE: MARQUES GONZALEZ número 105, entre Figuras y Benjumeda, preciosa casa. Construcción de primera, de gran lujo, baño intercalado en colores, servicio de criados, cocina para gas y carbón, calentador, etc. 180 metros cuadrados de superficie: $6.500. Informa su propietario: Francisco Torres, Aguiar número 65, Telf. A-7830. Pueden ver la casa de 8 a 11 a.m. y de 1 y media a 5 p.m.

VENDO UNA ESQUINA Y 20 ACcesorias, en $9,000. Renta 150 pesos. Es ganga de este año. Informes: Galiano 509, café, antes 125. Telf. M-4461. García.

VENDO EN $3,500, CASA MODERNA Renacimiento español, en la Víbora. Compuesta: jardín, portal, sala, saleta, comedor dos cuartos baño intercalado cocina garage, patio, traspatio. Doy grandes facilidades pago. Informes: Canales. Telf. M-7923.

VENDO EN $6,000, EN SANTOS SUArez, punto alto, garage, hall, 4 cuartos, 2 baños intercalado, amplio comedor, pantry, cocina, 2 cuartos criados, 2 patios. Goss 42, esquina a Estrada Palma.

SE VENDE LA PRECIOSA CASA DE San Lázaro número 76, entre Vista Alegre y Carmen, a una cuadra de la Calzada de la Víbora, de construcción de primera, de gran lujo. Compuesta de portal, sala, saleta corrida, cuatro cuartos, saleta de comedor al fondo, cocina, servicio de criados, baño intercalado de gran lujo: $6.500; 222 metros cuadrados de superficie. Informa su propietario Francisco Torres, Aguiar 65, Telf. A-7830. Pueden ver la casa de 8 a 11 a.m. y de 1 y media a 5 p.m.

VENDO CASA LEALTAD CERCA DE San Lázaro dos plantas 6x17.50 tres cuartos cada planta en $7.800. Para verla I-3197

VENDO EN SANTOS SUAREZ HERmosa casa media cuadra tranvías, brisa, muchas comodidades, véala, dueña: Flores 468, entre Santa Emilia y Zapotes. Precio: $5,600. No corredores.

VENDO PROPIEDADES: CASAS, SOlares, fincas rústicas para residencias y renta por valor de $200.00, desde $1,000 en adelante. Informes: Sr. García Armesto: M-7153, Consulado núm. 255.

GANGA

Vendo chalet dos plantas, de esquina, bien situado, acera sombra, en el Vedado, pegado a 23. Bajos: jardín, portal, sala, recibidor, 5 habitaciones, comedor, 2 cuartos baño completos cocina, garage, 3 cuartos criados y servicios. Altos: terraza cubierta, sala, recibidor, 6 cuartos familia, comedor, cocina, un cuarto baño completo y un cuarto de criados y servicios. Mide 770 metros cuadrados. Precio: $23,000. Informes: J. Ortiz, Oquendo número 312. Telf. U-3979.

MIRAMAR 12 ENTRE TERCERA Y Quinta Ave. Vendo regio chalet sala. vestíbulo, comedor, 4 cuartos, dos baños, terraza, tres cuartos criaros, garage. Verla de 4 a 6 tarde.

VENDO UNA CASITA CON TRES departamentos de mampostería, en O-Farrill y Cortina, Víbora.

EN DOS MIL PESOS SE VENDE Dolores esquina a Porvenir. Casa moderna de mampostería, techos monolíticos, portal, sala, tres cuartos, baño intercalado, comedor al fondo y servicio de criados. Bonita, cómoda y barata. Trato directo. Gróning. Calzada del Cerro Nro. 847, esquina a Ayuntamiento.

REPARTO JUANELO: CUADRA Y media de la Carretera Central. Por $1,400, vendo una casa de mampostería, fabricación moderna: portal, sala, comedor, tres cuartos, baño, servicios y patio con arboleda. No me gusta perder tiempo. Telf. A-6623, M. R. Sánchez.

EN $7.000 SE VENDE CHALET DE dos plantas, San Mariano número 106, Víbora su dueño en los altos.

ALTURAS DE ALMENDARES: SE vende chalet dos plantas. Avenida Central 23, cerca Avenida Victoria: $3,500 contado, más $5,000 facilidades. Vealo, es ganga. Dueño embarca e informa directamente. Telf. FO-2189.

CASA MODERNA DOS PLANTAS, la vendo una cuadra San Lázaro, con sala, saleta, tres cuartos, baño calle Aramburu 15 B dueño Correa 53, Santos Suárez Telf. I-6564

GABRIEL PRATS CO. ARQUITECTO Constructor A $20 metro fabricación moderna. Por poco dinero le fabrico o reedifico su casa. Fabrico casas desde $1.500 8a Nro. 305 Lawton teléfono X-2516

M.E.C.D. 2016

VENTAS

48 CASAS

En lo mejor de Almendares

Calle 14. Se venden dos casas de esquina de fraile, muy modernas. Construcciones de primera, grandes comodidades. Las mejores vías de comunicación por el frente. Para verla y trato personalmente con el comprador, su dueño en una de las mismas, villa «Fulgencia»: FO-3786. Sr. Alvarez. Precio de oportunidad.

VENDO SIN ESTRENAR GRUPO DE casas, tres habitaciones y garage, una de dos habitaciones, sin garage; calle 1a. entre 9 y 10, Ampliación de Almendares. Vázquez. I-6850.

VENDO NAVE EN 25 ENTRE 24 Y 26, Vedado, próximo a 23, $3.800 M. A. Construcción ladrillos, techo fibro-cemento, propia industria o depósito. Manzana Gómez Nro. 264. Telf. M-2325

SE VENDE CASA DE MAMPOSTERÍA en la calle Primera entre Séptima y Octava (Buenavista), con 500 metros de terreno, con jardín, portal, sala, saleta, cuatro cuartos, dos cuartos de baño, patio y traspatio y entrada para automóvil, en $2,600.00. Informan en la Ruta 58 de Omnibus Aliados, señor Jaime Gomila, Ceiba, Marianao. No se admiten corredores.

PARA CONSTRUCCIONES GRANDES, pequeñas y reformar, llamar Fonollar y Cia. Solidez y economía, tenemos planos y estudios casas económicas por 2.500 a 3.000 pesos, construya un hogar nuevo y cómodo. Telf. FO-2856

SE VENDE A PLAZOS UNA CASA-Quinta, pegada a la carretera en lo más alto de Arroyo Naranjo y varios lotes de terrenos propios para Industrias o Colegios, con calles agua y luz. Para informes: Oficinas reparto «Ponce» Manantiales de la Caridad, Arroyo Naranjo De 1 a 5 p.m.

49 SOLARES

REPARTO MENDOZA. VIBORA. SE vende el solar de esquina de Santa Catalina y Cortina, 24 varas frente por 35 varas fondo. Informan Muralla 78.

CON LINEA FERROCARRIL

Luyanó, con chucho ferrocarril lote de terreno mide 50x42 (2.100 metros cuadrados), a media cuadra de la calle Porvenir y una de la Calzada de Luyanó, tengo otro lote con 82 de frente a la Avenida Porvenir. José B. Fernández, Obrapía 36. M-7430 y M-1506.

CALZADA LUYANO: $2.50

Solar a 30 metros de la Calzada, está comprendido en la parte alta y de la calle Fábrica a la calle donde está Hijas de Galicia, propio para residencia o lote de casas en acera de la sombra. José B. Fednández, Obrapía 36. M-7430 y M-1506

SANTOS SUAREZ, SOLAR

En la calle de Paz acera de la sombra situado de General Lee a la calle Santos Suárez, mide 12x47 con 3 metros sobre la acera. José B. Fernández, Obrapía 36. M-7430 y M-1506

FRENTE BELEN

Calzada de Columbia, acera de la sombra, solares de 27x36 y 23x58, al lado de varias casas a $3.50, también parcelo medidas más chicas. José B. Fernández. Obrapía 36. M-7430 y M-1506

LA SIERRA Y ALMENDARES VENDO Parcelas bien situadas brisa, 11x23, 12x22, 13.1|2x22, 10x46, 15x60. Frente ómnibus y tranvías. Facilidades pago. Dueño FO-3134

REPARTO SANTOS SUAREZ VENDO pequeña parcela 10x27 en $780. Inorma su dueño R. Rodríguez Teléfono M-6922

TERRENO PARA FABRICAR, PEGADO a Infanta, cerca Tejas, barrio Pilar, 20 por 20; otro, en Serafines pegado a Calzada, 9 por 40. Precio situación. Informes: Juan Teseiro, Flores y Enamorados.

SE VENDE SOLAR, 10 POR 50, propio para fabricar casa de apartamentos, Lawton número 1414, moderno, entre Milagros y Santa Catalina. Informes: Alvarez Lérida, G. número 552, esquina a 23, villa María Teresa, a todas horas.

ALTURAS DE ALMENDARES A $3.50 VARA

Próximo al conde Rivero. Vendo solar de 16 por 48, igual a 807 varas, rodeado de magníficas residencias; otro, Avenida de Bélgica, cerca de la sombra, 18 por 50, barato. Informes: Quintana e Hijo, Chacón 23: M-8182.

REPARTO MENDOZA A $4.50 VARA

Vendo solar de esquina, en lo mejor de Santa Catalina, con una medida de 23.58 por 36.46; otro, en Juan Delgado, 15 por 50, a $5.00. Informes: Quintana e Hijo, Chacón 23: M-8182.

AMPLIACION ALMENDARES A $1.95 VARA

Vendo solar acera de la sombra, con una medida de 14 por 46, situado en punto magnífico, cerca del ómnibus de La Sierra y del tranvía. J. P. Quintana e Hijo, Chacón 23: M-8182.

EN LO MEJOR DE LA HABANA

Vendo esquina de fraile, con una medidd ae 30 por 35 varas. Situado frente a magnífica calle, propio para edificio. Precio: a $14.00 vara. J. P. Quintana e Hijo, Chacón 23: M-8182.

A $4.00 VARA

Se vende un solar de esquina y de sombra, frente al colegio de Belén, en la Calzada de Columbia, con aceras nuevas. Informes: Telf. M-8167.

COUNTRY CLUB

Lote atractivo de 3,000 metros cuadrados. Horrorosa ganga: tres mil pesos.

GUILLERMO DEL MONTE

Habana 84.: M-2474

MIRAMAR PARCELA SOMBRA $4

La mejor situación del reparto haciendo esquina con Séptima Avenida medida ideal 29 varas y media por 29 varas y media, 869 varas, $3.476. Olózaga 8 esquina 3a Miramar FO-3752

MIRAMAR CALLE 16 ENT, 5 Y 7

(sombra) magnífico solar a la sombra punto alto 1,251 varas $4.60 vara donde se está pagando cinco pesos. Olózaga, 8 esquina 3a Avenida Reparto Miramar. FO-3752

SE VENDE LA MEJOR ESQUINA

de fraile del Vedado, 23 esquina a Baños 22.60 metros por la calle 23 y 36 metros por la calle Baños, con un total de 815 metros cuadrados. Tiene la cloaca a 2.50 metros de profundidad, circunstancia que permite sótanos y demás servicios. Informa su propietario: Francisco Torres, Aguiar 65. Telf. A-7830

VENTAS

49 SOLARES

REPARTO MIRAMAR. — AVENIDA Séptima solar de esquina a $4.1|2 la vara y parcelas de $.1400 y $1.700, con buenas medidas. Informa Gonzalo Forcade, M-6921 y M-6922

MIRAMAR SE VENDEN TRES SO-lares esquina de fraile en 5a Avenida y calle Cuatro; para más informes en 2 Nro. 108 bajos Vedado de 8 a 12 a.m.

PIENSE EN EL PORVENIR Y AD-quiera un terreno, dando hasta veinte y cinco pesos entrada y cinco mensuales; puede adquirir terrenos en el lugar más sano Habana. Informes F-2384

GANGA. — SE VENDE REGALADO un terreno, propio para Club, casa de botes, o balneario, entre el Yacht Club y Miramar Club, frente al mar, en la Playa. Informa Luís del Valle, Malecón 317. Telf. U-2200

REGALO DOS SOLARES: REPARTO La Esperanza, esquina 13x30; 15x45 metros. Gran Avenida al Sanatorio La Esperanza. Nápoles Fajardo, a 70 cts. Teléfono FO-1255.

VENDO SOLAR PRIMELLES EN-tre Velarde y Washington Cerro 11 por 38.19 ms. $1.260 Informan Telf. F-2677

SE VENDE

En lo mejor del Vedado, calle 13 entre D. y E., uno o varios solares de centro.

PRECIO ATRACTIVO

Informes: M-3566

MIRAMAR QUINTA AVENIDA

Esquina: 24.76 por 70.
Centro: 19.66 por 70, a $4.00 vara.

ALTURAS DE ALMENDARES

Avenida de La Paz, 16.66 por 47.17 a $6.00.

ALMENDARES

Esquina: 22 por 21, a $2.60.
Centro: 12 por 22, a $2.60.

Informes directos al comprador: FO-3786, Sr. Alvarez.

SE REGALA A $2.80

Parcela, 17 por 40, frente a la Calzada de Columbia, próximo a la Avenida Tropical. Informes personalmente directo al comprador: FO-3786. Alvarez

VENDO ESQUINA JUAN DELGADO y O-Farrill, 26.23 por 28.06 varas a $2.50. M. Louzau. I-7319

GANGAS SOLARES DE TODAS LAS MEDIDAS ALMENDARES

12 por 22.
22 por 21, esquina.
10 por 45.
45 por 32, esquina.
22 por 45, esquina.
Informes directos al comprador: FO-3786. Alvarez.

SE VENDEN SOLARES DESDE $3 vara, bien en la parte de Marianao o del Vedado, a ambas márgenes del río Almendares, la parte más bonita, alta y saludable de la ciudad. Se dan facilidades de pago. Informan Telf. FO-1513, FO-2503 y M-9941

SE VENDE MAGNIFICA ESQUINA para fabricar. Mide 1,200 varas. Guaguas y carros en la esquina. Calle 12 y D., Lawton. Informes Teléfono FO-7669.

VENDO PARCELA DE ESQUINA,

lo mejor de Miramar, Tercera Avenida esquina a 16, medida ideal, 30 por 35 varas. Da para dos casas, rodeada de magníficas residencias. Precio oportunidad. Dueño: Riva. FO-1093.

50 FINCAS RUSTICAS

FINQUITA HIPODROMO MARIANAO frente río Almendares, tierras primera, 30.000 metros, $0.7 cts. metro. Catalina de Güines media caballería, casa, frutales, pozo, $1.400. Marcial Rodríguez Monte 77. M-7577

FINCAS: UNA, 5 CABALLERIAS

Calzada, vivienda, pozos, frutales, palmar: $7,500; otra, 3 cuartos caballerías, vivienda, frutales, palmas, pozos: $3,600. 4 número 555, altos, entre 23 y 25 Vedado.

SE VENDE PRECIOSA QUINTA DE recreo a una hora de la Habana. Casa moderna de mampostería, 40.000 metros, agua, oluz y teléono. Elevación 500 metros, preciosa vista. Se permuta por propiedad en la Habana o sus repartos, o créditos hipotecarios. Igual operación sobre una inca de 18 caballerías, costa Norte entre Habana y Matanzas. Tiene playa y río. Lluria, Metropolitana 213.

PROVINCIA HABANA, 33 CABALLE-rías, casas, cercada, palmar, para cerdos, ganado, frutos menores, aguadas: $10000; Matanzas 36 caballerías, palmares, ganados, cercada: $10,000. Marcial Rodríguez, Monte 77: M-7577.

SE VENDE FINCA DE TRES CABA-llerías a 15 kilómetros de la Habana, casa de mampostería dos cuartos para empleados de mampostería. Agua magnífica, dos pozos, 750 metros de frente a la carretera. Tierra laborable. Trato directo. Telf. I-5341

BONITA FINCA SE ALQUILA O vende finquiit de recreo, buena casa baño y servicio agua corriente; muchos frutales, jardín, 2 pozos, motor, a 32 kilómetros Habana, carretera. Informan M-3407

Café

ADQUIERA UN CAFETAL GRANDE ó PEQUEÑO

SE LE FOMENTA, ATIENDE, ADMINISTRA — SIN TRABAJO NI MOLESTIA PARA VD.

PLAZOS COMODOS

SU UNICA MISION ES: RECIBIR ANUALMENTE EL PRODUCTO DE LAS COSECHAS.

SOLICITE INFORMES

Cuban Coffee Farms Developing Co.
FOMENTO CAFETALERO CUBANO
LA METROPOLITANA 417-418 — M-8788

VENDO FINQUITA CASA MAMPOS-tera nueva y todo lo necesario, lotes sin casa, con arboleda 15 kms. Habana. Finca Vega, calle Sol, Arroyo Arenas. Telf A-8603 Juan.

51 ESTABLECIMIENTOS

BODEGA SOLA ESQUINA $20 DIA-rios venta, $20 alquiler, 4 años contrato $700, doy facilidades pago negocio sólido para matrimonio, tiene vivienda. Cuenya, Reina y Belascoaín, café Independencia.

FUENTE DE SODA ESQUINA CON vivienda $12 alquiler, vidriera de tabacos y dulces $10 a $12 diarios. Venta negocio para matrimonio, vivir sabroso con poco dinero. Noceda, Reina y Belascoaín café Independencia.

VENDO LUJOSO MODERNO CAFE Lechería pegado a los Bancos $1.500 con todo un puesto frutas finas con refrigeración en $400; una casa de Huéspedes amueblada, en $350, arriendo un comedor. Teniente Rey y Villegas. Vidriera café Alfredo.

FUENTE DE SODA VENDO UNA en el mejor lugar de la Habana, propia para dos que deseen trabajar y ganar dinero. Véala hoy mismo. Informa Benito Renis Prado Nro. 119

VENTAS

51 ESTABLECIMIENTOS

SE VENDE SASTRERIA MODERNA, todo nuevo, se da barata por tener quie embarcar su dueño. Informes: en San Nicolás 413 entre San Rafael y San José, pregunte por del Pozo.

SE ALQUILA UNA ESQUINA NUE-va apropiada para café o puesto de frutas con cuatro puertas de hierro. Precio: $34.00. Informan en la misma.

VENDO: $250.00, LOCAL MODERNO, con armatostes y alquiler. Pago hasta mayo de 1939. Vea esta oportunidad, Obispo y Compostela, frutas y dulces finos.

SE VENDE FUENTE DE SODA EN Salud 102 casi esquina a Belascoaín por no poderla atender. Paga poco alquiler y tiene local para lechería y batidos. Se admite socio para la misma.

SE VENDE POR RAPIDO EMBAR-que, pequeña casa de huéspedes, buen negocio para un matrimonio. Informan: Obrapía 88, altos, casi esquina a Villegas.

GANGA. TINTORERIA. SE VENDE por razón de salud, una tintorería con la mejor clientela del Vedado. Se inorma a persona interesada. No corredores. Balbino Amor, Lealtad No. 108. Tel. A-6866

ALQUILO O VENDO BARBERIA, por no poderla atender. Virtudes número 15, entre Crespo e Industria.

OPORTUNIDAD UNICA

Cedo parte de local para telas y retazos, en el mejor punto de San Rafael. Tratar, de 12 a 2 a. m. y de 6 a 8 p. m. Sr. Gutiérrez, Amistad 211, altos.

FOTOGRAFIA: SE VENDE EL STU-dio fotográfico «Infanta. Informes en el mismo, Infanta 108, entre San Miguel y Neptuno.

VENDO O ADMITO SOCIO PARA gran lechería, con poco dinero. Vendo 30.00. Le doy la administración y una vidriera, en 500.00, que vale $1,000. Arrojo, Belascoaín 50 y Zanja.

SE VENDE CAFE LECHERIA, POR no poderlo atender, buen contrato, poco alquiler. Precio razonable. Informes: Compostela 50, Agustín Solís.

VENDO UNA FONDA POR NO PO-derla atender, libre de gravámen, sin problema social, no corredores, parte de contado. Informa su dueño de 3 a 6 p.m. en San Francisco 260, altos, entre San Miguel y Neptuno.

FUENTE DE SODA. — VENDO UNA en el mejor lugar de la Habana; oportunidad única para quien desee trabajar y ganar dinero, informa Benito Reniso, Prado Nro. 119 Habana.

SE VENDE CASA DE HUESPEDES, con diez habitaciones, situada en el Paseo del Prado. Ganga. Informes: Arteaga, Aguila 113, altos, esquina a San Rafael: A-8633.

POR EMARCARME VENDO UN NE-gocio de billetes de Lotería produciendo. Informes: Banco del Billete. Obispo No. 49, casi esquina a Cuba; de 9 a. m. a 12 m.

52 BOVEDAS Y PANTEONES

BOVEDA CAPILLA Y PANTEON, los tres verdadera ganga, próximas capilla central se liquidan juntos o separados. Ramón Grillo, portales del Necrocomio Telf. F-6010 Vedado, 23 Nro. 1160

CAPILLA EN EL CEMENTERIO DE Colón en la calle principal de cantería, la cedo también hago cambios por casa, tiene tres bóvedas, tiene terreno para siete más. Informes teléfono A-0498

BOVEDAS Y PANTEONES A PLA-zos, contado, osario, traslados de restos. Rogelio Suárez, jardín Hortensia, junto al Cementerio de 8 a 11 y de 3 a 7. teléfon o F-2382

53 AUTOMOVILES - ACCESORIOS

CUÑA COUPE DEL 31 EN PERFEC-to estado, 4 gomas nuevas y chapa nueva. Se vende por no necesitarse en $225.00. Verla en Concordia 186.

VENDO UN FORD DEL 31, CERRA-do cuatro puertas, cinco gomas nuevas en $280.00, con chapas. Garage Vives, Vives Nro. 145, Informes Sr. Mateo.

VENDO FORD V-8 DEL 32.

Cuatro puertas, magníficas condiciones. Informan Escobar Nro. 303 moderno Telf. M-8589

CAMION DODGE BROTHRES DEL 1931 de una tonelada, carrocería abierta nueva, propio para transorte, se vende muy barato. Informan: calle 21 Nro. 158 entre K y L, Vedado teléfono F-5817

CASI REGALADO

Vendo Chevrolet del 35, completamente nuevo, 4 puertas y radio, propio para particular o alquiler, Príncipe 14, garage.

ESTUPENDO FORD 1937, CUATRO puertas, modelo 60, muy económico, muy bueno de pintura y mecánica. Lo damos a plazos cómodos. J. Ulloa y Compañía, Prado 5.

MUY ECONOMICO, PACKARD SEIS cilindros, de 1937, cuatro puertas, baúl, cuero, pintura y gomas nuevas, mecánicamente bueno. Verlo en la casa de los carros usados baratos. J. Ulloa y Compañía Prado 5. Este Packard lo garantizamos, como si fuera nuevo, por escrito, por 90 días.

VENDEMOS AMBULANCIA, MUY económica, marca White, muy bien equipada, que fué del Centro Asturiano, funcionando perfectamente, con dos camillas y dos banquetas plegadizas, un lavamanos, tres gavetas y un gabinete para medicinas. Tiene gomas muy buenas y una soberbia campana eléctriac. Precio muy bajo. Gran oportunidad para hospitales o clínicas del interior. J. Ulloa y Compañía, Prado 5.

¡AUTO BUICK: $175.00! POR NO NE-cesitarlo. Está como nuevo, bien equipado, 6 gomas nuevas, linda pintura. Doy facilidades. Verla: Goicuría 14, Santos Suárez: I-3706.

FORD 31 Y FORD 34, LOS VENDE un particular, cuatro puertas y seis ventanas, seis gomas. Bueno de todo: I-6702.

SE VENDE POR EMBARCAR, DOD-ge del 37, como nuevo: $280.00 contado y resto pagarés cómodos. Séptima y 14, reparto Miramar: FO-1168.

VENDO EN LA MEJOR RUTA DE la Habana ómnibus Chevrolet, año 1937, en magníficas condiciones, con siete gomas Kelly completamente nuevas. FO-2473

FORD SEDAN CONVERTIBLE CON baúl del 36. El más lindo en la Habana. Pintura fuelle gomas y motor nuevos. Alvarez, 25 Nro. 7 casi esquina a Marina. Costado Edificio Carreño.

CHEVROLET CUÑA DEL 31, TENGO una con gomas nuevas y bueno de motor, y muy económico. Alvarez, calle 25 Nro. 7, casi esquina a Marina, Costado edificio Carreño.

FORD SEDAN 36, CON BAUL, RA-dio, pintura y motor en condiciones. Barato y a plazos. Alvarez, calle 25 Nro. 7, casi esquina a Marina, al costado del Edificio Carreño.

FORD CUPE CONVERTIBLE, DEL 34, con asiento trasero. Muy buena pintura y motor. Propia para sportman o ovencita. Alvarez, 25 No. 7, casi esquina a Marina costado Edificio Carreño.

VENDO CAMION CHEVROLET CON cuatro gomas nuevas. Informes garage, Zanja número 109, esquina a Oquendo.

VENDO CUÑA, PROPIA PARA CO-brador o vendedor, muy económica. Precio de ocasión, en flamante estado de funcionamiento. Véala: San Lázaro 28.

SE VENDE UN CHEVROLET DEL

1937, con baúl, corneta de aire, radio y vestidura de cuero, como nuevo: $650.00, al contado, hotel «Palacio».

SE ALQUILA A PARTICULAR, FORD Sedán, cuatro puertas, dle 36. Chapa particular: F-6318, de 12 a 2.

VENTAS

53 AUTOMOVILES - ACCESORIOS

VENDO STUDEBAKER 35, 4 PUER-tas, motor chico, 6 ruedas; Ford 33, 4 puertas; Ford 33, 4 puertas, baúl y radio. Vea estas gangas. Le tomo su carro. 23 entre 12 y 14, garage. Pregunte por Cecilio.

GANGA: FORD DE 4 PUERTAS, DEL 34, acabado de pintar y con 4 gomas nuevas, en $300.00. Compostela 108, entre Sol y Luz.

SEDAN CUATRO PUERTAS, FORD V-8 1935, con baúl y vestidura de cuero. Está completamente nuevo. Se dan facilidades. Arjona, Hornos número 8. Telf. U-6522.

CAMION CON CARROCERIA DE ES-taca, Chevrolet del 30, listo para trabajar. Está como nuevo. Arjona, Hornos número 8, entre Príncipe y Vapor. Telf. U-6522.

POR ASUNTOS DE FAMILIA, VEN-do Buick 1936 al 1937, con radio y baúl. Está completamente nuevo. Es un regalo. Línea número 761, esquina a Dos, Vedado.

CAMION FORD V-8, DEL 37, DE 1 y media tonelada, carrocería de estacas, caseta cerrada, gomas doble. Igual que nuevo. Verdadera ganga. Facilidades, «El Relámpago», Concha núm. 969.

CAMION CHEVROLET DEL 35, DE 1 y media tonelada, carrocería de estacas, reforzado, doble gomas; otro chassis Chevrolet, del 37, con parabrisas. Dos gangas, «El Relámpago», Concha núm. 969.

NO SE CANSE BUSCANDO POR otros lugares, la ganga que sólo «El Relámpago» tiene: Chevrolet Sedán, dos puertas 1930, en perfectas condiciones mecánica, Concha número 969.

VENDO FORD SEDAN, CUATRO puertas, del 34, vestidura de cuero, porta-maleta, su estado de conservación magnífico. Es una verdadera ganga con facilidades, «El Relámpago», Concha núm. 969.

LA OPORTUNIDAD DE SU VIDA LA tiene «El Relámpago»: Ford Coupé convertible del 35, radio, propio para sportman o joven de gusto, Concha núm. 969.

VENDEMOS PIEZAS NUEVAS Y DE mucho uso para el interior de la República, a los precios más famosos de «El Relámpago». Escriba inmediatamente: Concha núm. 969.

GANGA: SE VENDE UN CAMION Ford, de carrocería cerrada, propio para reparto, de 3 cuartos toneladas. Informes: Telfs. M-6843 y FO-1968.

CAMIONCITO REPARTO 1934, FORD, como nuevo mecánica, pintura, gomas. Se dan facilidades y se admite carro en cambio. Agencia Ford de Marianao: FO-9220 y FO-9240.

CHEVROLET 1936, DOS PUERTAS, en muy buenas condiciones. Se dan facilidades y se admite carro en cambio. Agencia Ford de Marianao: FO-9220 y FO-9240.

FORD CUATRO PUERTAS 1934, VES-tidura de piel, mecánica, gomas y pintura como nuevo. Se dan facilidades de pago. Agencia Ford de Marianao: FO-9220 y FO-9240.

NO PAGUE MAS DE $100,00 POR un buen automóvil. Chevrolet: 70 pesos; Marquette: $80.00; Graham Paige Sedán: $100.00; Buick: $80.00. Gangas, «El Relámpago», Concha número 969.

GANGA: AUTOMOVIL CHEVROLET, año 1936, con radio, lo vendo al primer postor, por embarcarme. Enteramente nuevo. Puede verse: miércoles 17 de julio, en Virtudes número 38, de 10 a 2 de la tarde.

SE VENDE POR EMBARCAR, DOD-ge del 37, como nuevo: 280.00 contado y el resto pagarés cómodos. Séptima y 14, reparto Miramar: FO-1168.

GANGA: FORD DE 4 PUERTAS, DEL 34, acabado de pintar y con 4 gomas nuevas, en $300.00. Compostela 108, entre Sol y Luz.

MAGNIFICO CHEVROLET CUATRO puertas de 1932, pintura vestidura y mecánica co,o nuevo. Muchas facilidades. Llamar Sr. Alcrey, Telf. F-2139

CAMIONES Y CHASSIS MODER-nos Ford y Chevrolet, en buenas condiciones de mecánica, pintura y gomas. Con poca entrada y muchas facilidades Agencia Ford de Marianao FO-9220 y FO-9240

VICTORIA DE 1933 ACABADO DE pintar y en buenas condiciones de mecánica se vende barato y muchas facilidades Agencia Ford de Merianao

LINCOLN- ZEPHYR DE 1936 ACA-bado de pintar, vestidura de piel bueno de mecánica con poco dinero de entrada y muchas facilidades Agencia Ford de Marianao FO-9220 y FO-9240

PROPIOS PARA PANADERIAS Y Tintorerías se venden cuatro camiones de reparto, con poco entrada y muchas facilidades Agencia Ford de Marianao

VENDEMOS VARIOS CARROS CE-rrados, distintas marcas, con muy poca entrada, y se hace cambio, sin efectivo, aprovechen esta gran facilidad. Latour Zanja y Lucena.

PISICORRE (TIPO GUAGUA) CHE-vrolet 1936. Pintura, vestidura, todo nuevo. Urge venta. Plazos cómodos. Señor Valdespí, Manrique 230. Telf. M-7855.

54 MAQUINARIAS

SE VENDE UN JUEGO GRANDE Y en perecto estado de centrífugas: F-2821.

VENDO BARATO, MOTOR MARINO, de 60 y 100 caballos. Almagro, Empedrado 7, Habana.

SE VENDE UN EQUIPO COMPLETO para fabricar jabón, compuesto de una caldera de 75 caballos, 8 pailas, trasmisiones, moldes, tanquies, secaderos, etc. Informan en el Telf. M-8439

IMPRENTA. SE VENDE UNA MA-quina rotativa, una guillotina de ruedas, francesa y un motor eléctrico trifásico de dos caballos. Plaza del Vapor 69, por Aguila, Habana. De 3 a 4 de la tarde.

SE VENDEN CORTADORES DE HO-jas de tabacos y maquinarias de cigarrería en general. Ramón Rodríguez, Nueva del Pilar Nro. 14 altos, Telf. U-5824 Habana.

VENDO POR RETIRARME DEL NE-gocio, Fresadora Universal, Torno, Taladro, Prensa de mano, Segueta eléctrica, Recortador, aparato Soldadura eléctrica, Horno de templar, Compresor y Pistola de pintar, Hornos de secar pintura, Tambor de pulir piezas de metal, Sizallas de pie y de mano, Cuchilla circular para metal, Máquinas de limar para Troqueles, Rebajadora de superpicie de cinta de esmeril, Bancos, Tornillos, etc. Teléfono M-3402

VENDO PLANA DE CARPINTERIA de 8 pies por 18 pulgs. con cuchilla de 16 y una espigadora Fay Egan o hago negocio por motor petróleo funcionando de 15 a 25 H. P. Informes: M Montes, Colón 145 Sagua

VENDO PASADOR DE GUAYABA Y tres pailas de cobre; planta de éter; 3 centrífugas, de 18 por 30; winches eléctricos, de vapor y de mano; compresor de aire, 4 por 4 y 6 por 6, Curtis; correas, poleas, diferenciales, 2, 4, 6 y 10 toneladas; motores eléctricos, 10, 15, 35, 50 y 50 HP..; tijera y punzón para herrería; plantade pasteurizar Burray, cortina salmuera, camión volteo. Manila 314, Cerro, Hilario García: I-5619.

VENDO PLANTAS DE HIELO YORK 1, 2, 3, 4, 8 y 30 toneladas; molinos para cacao, maiz, sal Nordy, 6 mazas, 24 por 9; bombas Triplex PP., 450 galones por minuto; conkey Duples, 1, 2, 3, 4, 5, 6 y 13 pulgadas; bomba vacío; máquina de vapor, 10 y 100 HP.; motor de petróleo, 120 MWM; cepillo cuatro caras, Fay; escoplo, barrena y cadena; turbina, 2, 3, 4, 5 y 6 pulgadas. Manila número 314: I-5619.

56 MUEBLES Y PRENDAS

SE VENDE UN JUEGO DE CUARTO, bastante moderno, con seis piezas, en $22.00, sólo a particular. Villegas 68, altos.

VENTAS

56 MUEBLES Y PRENDAS

ANILLOS DE COMPROMISO DESDE $3.00 HASTA $100.00
"LA CASA MUXELLA"
Lamela y Torrubia
Neptuno 13 - Telf.- A-0309

DINERO SOBRE JOYAS
LA CASA MUXELLA
Neptuno 13 - Telf. A-0309

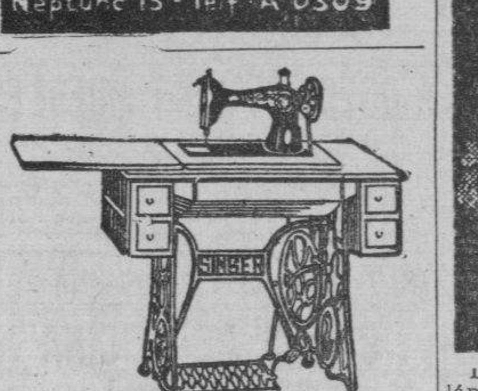

DAMOS CLASES DE BORDADOS gratis. Comprando una máquina de coser Singer, ovillo central, al contado o a plazos tomamos las de uso en parte de pago; tenemos industriales 1812 de 29-4 y 31-20 de bordar a cadeneta Singer y cornebio y Wilkos de hacer sombreros, y máquinas Singer de hacer dobladillo de ojo en pañuelos y piezas de repuesto y muebles de todas clases. Prieto y Vilaboy. Angeles 36. Teléfono A-8861

VENDO PRECIOSO CUARTO 3 CUER-pos, última moda, completo, se da barato, recibidor Arte Moderno, comedor Renacimiento, lámpara madera Renacimiento, lámparas, radio, nevera, todo baratísimo. Prado 111 altos, Genios y Refugio.

VENDO JUEGO CUARTO 3 CUER-pos $90.00; Otro $60.00, comedor Renacimiento $68.00; sala 9 piezas Renacimiento $55; juego de comedor tapizado 12 piezas, baratísimo. Antón Recio 52, Gloria y Ruvalcaba.

FAMILIA: VENDE REGIO JUEGO caoba 3 cuerpos, nuevo, chifforrober 3 cuerpos, maderas enterizas, tiradores modernos, regio butacón banqueta $150.00, verdadera ganga, véalo y se convencerá. Gervasio 311, bajos, entre Neptuno y San Miguel.

VENDO POR QUE ESTORBA, SALA estilo inglés, $37. Librero caoba, 14 pesos. Remington Mod. 10, $12; radio 5 tubos, mesa del 37, $9.00; alfombra $4; baúl-escaparate, $3.. Belascoaín 458, lado E. Medicina.

POR EMBARQUE, VENDO JUEGO sala, comedor, cuarto, lámparas, buró, máquinas de escribir. Sola 361, esquina Santa Catalina.

MAQUINAS «SINGER», OVILLO central, 3 gavetas, vendo en $18.00; otra, 5 gavetas: $20.00 ;otra: $24.00; y otra mayor: $30.00. Cueto número 361, entre Municipio y Arango, Luyanó.

VENDO PRECIOSA BUTACA DORA-da, tapizada en seda, Luís XV, propia para juego de cuarto, véase Línea 809, esquina a 4. apartamento 24, Vedado.

JUEGO CUARTO MODERNO, $18.00, lunas y bastidor nuevos; el de tres cuerpos, menos de $32.00; radio mueble: $10.00, por pronto embarque. Sitios Nro. 74 entre San Nicolás y Rayo

POR EMBARCAR VENDO JUEGO DE cuarto y comedor, caoba. Informes: Aguila y Esperanza, bodega.

MUEBLES A PLAZOS

Cuartos
Comedores
Salas

Reparamos, tapizamos. Cambiemos sus muebles de uso. Mueblería

«AMERICA»

San Rafael 57, entre Manrique y Campanario. Telf. A-6048.

MUEBLES BARATOS AL CONTADO Y A PLAZOS

Juegos de sala, un peso semanal; juegos comedor, un peso semanal; juego cuarto, uno cincuenta semanal, construídos en caoba de primera calidad. No vendemos lujo, es mercancía. Ultimos estilos yq de confección especial para esta casa. Damos grandes facilidades de pago. Tomamos sus muebles parte pago. La Casa Lachamonde, Monte 146, entre Carmen y Figuras.

SE VENDE UN JUEGO CUARTO FI-no, 3 cuerpos, caoba, última novedad, ocho piezas, a primera oferta. Urge. San José número 124, letra C., bajos, entre Lucena y Marqués González.

GANGA: POR REDUCIRME, VENDO juego cuarto, tres cuerpos, de primera, Regalo al primero que llegue, radio moderno del 38, 11 tubos. Se lo llevo también: A-6972. Empedrado 30, Guillermo.

OIDO: ¡SU OPORTUNIDAD! FINO, grande, original juego cuarto, 3 cuerpos, caoba, chifforrober, butacón, regalado; otro, cedro, 3 cuerpos; comedor, caoba; camas personas. Escobar 256, entre Concordia y Neptuno. Telf. A-8661.

FAMILIA PARTICULAR VENDE RE-gio cuarto moderno, 3 cuerpos butacón tiradores largos, olujoso comedor renacimiento, cueros repujados, todo nuevo sin estrenar, es oportunidad. Pocito 22, Marqués González y Santiago.

VENDO JUEGO CUARTO 3 CUER-pos, Arte Moderno, $35, otro $45 y $65, sala $35; Comedor $45; camita $5. Radio Víctor, fonógrafo: $25. Monte 384 y San Joaquín.

SE VENDEN: UN JUEGO CUARTO moderno, color oscuro. Otro de sala del mismo color con 10 piezas. Una lámpara de sala, cocuyera 11 luces, forma pera. Una mesa escritorio, caoba con su máquina escribir Remington tipo 12-B. Un librero caoba y una vitrina comedor, familia que se traslada. Puiede verse de las 12 del día en adelante en Escobar Nro. 562, entre Salud y Reina.

MIMBRES: GRAN JUEGO DE DIEZ y seis piezas, último precio: 100 pesos. Informes: F-5560, de 10 a 12.

A PERSONAS DE GUSTO Y NO mueblistas se venden 1 juego tapizado de Living-room, 1 comedor Renacimiento Español y 2 juegos de cuarto, arte moderno; uno lindísimo con las mesitas de noche pegadas a la cama, elegantísima coqueta y chifforrober con su cómodo butacón. Se dan a mitad de precio, por queder cambiar de estilo. Calle 28 entre 5 y 7, Miramar. La ruta 32 pasa a media cuadra. (Por 28 la primera casa después del garage).

JUEGO CUARTO 3 CUERPOS $28.00 otro 3 cuerpos con chifforrober $55 otro 3 cuerpos caoba $70 escaparate lunas $9 cama $4 aparador; piezas sueltas Maloja 81 San Nicolás y Manrique

SE CAMBIAN DOS CAJAS CAUDA-les, por una caja archivo. «La Casa de los Hules»: Telf. U-3400.

A-6827: LIQUIDAMOS A PLAZOS COMODOS

Muebles finos y corrientes: joyas, ropas, equipajes, neveras, radios, máquinas coser y escribir, lámparas modernas, pianos, cajas de hierro, cuadros, gobelinos y demás objetos que no mencionamos. Todo se liquida este mes, por reformas. No compre sin visitar «La Competidora», en Gloria 68, esquina a Indio. Telf. A-6827, G. Arango y Compañía.

VENTAS

56 MUEBLES Y PRENDAS

MUEBLES A PLAZOS

Y al contado. Casa Hierro. Compostela y Merced. Precio de liquidación, desde los más modestos hasta los más lujosos. Tomamos muebles usados en fondo. Vea nuestra exposición: M-1220. Alquilamos muebles.

Liquidamos un variado surtido en lámparas y objetos de arte y plata.

«LOS TRES HERMANOS»,

Consulado núms. 94 y 96. M-3534.

PULSERAS Y DIJES

Liquidamos miles de pulseras de oro y dijes de oro y platino con brillantes. Alhajas antiguas y modernas en profusión, cuadros, crucifijos, rosarios de oro, porcelanas antiguas y modernas. Juegos completos de café, te y cubiertería. Bandejas, candelabros, jarras y palanganas, todo de plata maciza

CARBALLAL Y HERMANOS

San Rafael núm. 138, entre Belascoaín y Gervasio. U-5744

NEVERAS

Americanas, reconstruídas y garantizadas.

REFRIGERADORES

De uso, con garantía de todas marcas y tamaños. Rionda. Infanta 1059 entre Desagüe y Benjumeda, frente a Pennino: U-3968.

Muebles muy baratos

Juegos completos de caoba para cuartos, comedor, sala, etc., modelos en todos estilos y tamaños, finos y modestos. No pague lujo.

$1.50 SEMANAL

Cambiamos sus muebles en parte de fondo por nuevos y hay cantidad en liquidación. También se vende 1 caja caudales. Vea y recomiende esta casa.

«EL FENIX»
Picos, Carballido y Compañía
Neptuno y Soledad.
U-1360

SALUD 11

ACABADITAS DE LLEGAR VEALOS

Juegos livingroom, finísimo; cuarto, sala y comedor, Renacimiento, Arte Moderno; lámparas, neveras, refrigeradores, pianos, radios, juegos-mimbre, sillas, sillones, camas, escaparates, sillas-café Viene sillones-barberos. Oficina: burós, archivos, máquinas escribir, contadoras, mamparas, caja hierro de 4 puertas, fuente soda y molinos. Visite esta casa. Salud 11. M-9136.

CAPAS Y FLUSES, DESDE $2

RADIOS, DESDE $5.00

Camisas, pantalones y zapatos, liquido una gran existencia, procedentes de subastas; muebles oficina, máquinas escribir, sumar, coser. Véalas: Monserrate número 39 y parque Zayas. «La Hispano Cuba».

VENGA A VERNOS EN SEGUIDA

AHORRARA DINERO. FACILIDADES DE PAGO. TOMAMOS SUS MUEBLES A CAMBIO

"LA CASA LOPEZ"

BELASCOAIN 76
ENTRE JESUS PEREGRINO Y POCITO
TELEFONO U-1541

MUEBLES BARATOS

Liquidación permanente de Radios, Juegos de Sala, Cuarto y Comedor.

A VERDADEROS PRECIOS DE GANGA

JUEGO CUARTO MODERNO: $18.00, lunas y bastidor nuevos; el de tres cuerpos, menos de $32.00; radio mueble: $10.00, por pronto embarque. Sitios número 40, entre San Nicolás y Rayo.

SALUD No. 9

BAULES Y MALETAS DESDE $1.00

Gran surtido en maletas de cuero finas que estamos liquidando por la mitad de su valor. También se está liquidando un lote de lámparas en varios estilos, objetos de arte, neveras, frigidaire, radios, un juego sala dorado, muebles de oficina, juegos cuarto, sala y comedor. La Casa Inglesa. Salud 9 esquina Rayo. M-7179

VENTAS

56 MUEBLES Y PRENDAS

FAMILIA PARTICULAR VENDE lujoso cuarto tres cuerpos, último modelo $30; otro con chifforrober y butacón $95; sala, $35; comedor renacimiento $65; valen doble. Escobar 63, San Lázaro y Laguinas.

POR EMBARCAR PRONTO VENDO barato, juego cuarto nogal completamente nuevo radio diez bombillos, último tipo. Calle 12 entre 3a y 4a. Ampliación Almendares. (Casa Verde).

REINA 56. UNA LIQUIDACION forzosa dejar local máquinas, caja hierro y vidriera, Frigidaire cantinas y neveras.

FAMILIA VENDE JUEGO DE SALA Arte moderno, con solo un mes de uso. Se da barato. Véalo en San Nicolás número 356, entre San Miguel y San Rafael.

SE VENDE UN MAGNIFICO JUEGO de comedor, de 4 piezas, 6 sillas y 2 utacas, en buen estado, en $100.00. Es una ganga. Calle Paseo 606, entre 25 y 27, Vedado. Telf. F-3766.

VENDO LUJOSO CUARTO CAOBA, 3 cuerpos, completo, finísimos tiradores: $125.00; comedor y recibidor Renacimiento; living room ocho piezas, nuevecito; lámparas Renacimiento, comedor, Prado 159, departamento 3.

OPORTUNIDAD PARA PERSONAS de gusto, por tener necesidad de embarcar. Vendo todo el regio mobiliario de una casa, compuesta de juego de sala moderno, de comedor blanco, dos cuartos completos y regias lámparas, vajilla, piano, etc. Se puede ver de 9 a 12 a. m., calle 15 número 953, entre 8 y 10, Vedado. Teléfono: A-6500.

¡¡¡ SALDO !!!

De muebles en bellísimos estilos y al alcance de todas las fortunas: juegos de cuarto, comedor y sala. Véalos hoy mismo. No pierda tiempo. «El Capricho», Angeles 22, entre Estrella y Maloja: A-7077.

NECESIDAD URGENTE, VENDO juego cuarto caoba, $45.00; otro $65 con chiforrober 3 cuerpos $160. Comedor Renacimimiento $65, tipo bargueño: $95.00, Renacimiento: $45.00. Sitios 111, Campanario y Lealtad.

MAQUINA PARA HACER DIREC-ciones de sobres o recibos. Se vende un adresógrafo Rapid eléctrico, con su gabinete, con 30 gavetas, propio para sociedad o cosa análoga. Vale nuevo: $700.00. Se da por $180.00 y está completamente nuevo. «El Aguila de Oro», Teniente Rey 83. Pernas y Compañía.

VENDO LIVING-ROOM CAOBA ES-cogida seca. Una preciosidad. No trato mueblistas. Aproveche, me mudo día dos. Concordia 58, 1er piso esquina a Perseverancia.

VENDO LUJOSO CUARTO 3 CUER-pos, última moda, caoba completa, se da muy barato. es una ganga, también comedor Renacimiento, con lámpara Living-room tapizado recibidor, arte moderno, lámpara adorno. Prado 111, altos. Genios y Refugio.

FAMILIA VENDE REGIO COMEDOR renacimiento, cueros repujados, $95; lujoso cuarto 3 cuerpos butacón tiradores largos, $125; lámpara madera, $25; recibidor $38, living room. Salud 54 Escobar y Lealtad.

REFRIGERADOR GENERAL ELEC-tric de 9 pies capacidad, buen estado y funcionamiento, se vende en $70. Calle 10 Nro. 8 entre 5a y Calzada. Hermanas de la Caridad.

VENDO A PARTICULARES, MUE-bles finos de mi casa. J Nro. 110, apartamento No. 4 2 a 6 p.m.

VENDO HERMOSA COCINA DE GAS 4 hornillas, horno, asador dos gavetas para utensilios. está como nueva, costó $84.00, la doy por menos de la mitad. Para verla O 306 altos, entre 27 y Jovellar.

MAQUINA «SINGER», DE OVILLO central, completamente nueva: 25 pesos. Prado número 115, bajos, entre Refugio y Genios.

¡¡OPORTUNIDAD!! ESPECIALIDAD EN ESTILO INGLES

¡NO PAGUE LUJO!

VISITE LA MUEBLERIA Y TAPICERIA «GARCIA ESPINOSA» EN SAN RAFAEL Y SOLEDAD ELEGANTE Y COMODOS LIVING ROOMS

Verdadera ganga en juegos de cuarto de 8 piezas, con elegante butacón, en 100.00. ¡Dando y dando! Necesitamos dinero. No se cobra lujo porque no lo tenemos. ¡Además! porque somos obreros, directores y propietario. Nota: Hacemos tapicería en general y pintamos mimbres con aparato eléctrico. Nuestro teléfono: U-1424. English spoken.

¡¡OPORTUNIDAD!! JUEGOS DE cuarto, de 8 piezas, con elegante butacón, a $100.00. ¡Dando y dando! Necesitamos dinero. También chaislongs de imitación piel y juegos tapizados a precios increíbles. Mueblería «García Espinosa», San Rafael entre Aramburo y Soledad.

MUEBLES DE GANGA

Juegos cuartos: $25.00; idem. tres cuerpos $40.00; sala, $12.00; comedor desde $25.00; escaparates: $9.00; con lunas, $15.00; mesas correderas, $4.00; aparadores, $6.00; 6 sillas y 2 sillones $10.00; neveras, $10.00; máquinas de coser y escribir. Se cambian y se compran toda clase de muebles, pagándo más que nadie.

«LA PRINCESA»
San Rafael 107, entre Escobar y Gervasio. Telf. U-5926.

MUEBLES EN GANGA

Juegos de cuarto, Arte moderno: $4.00 mensuales; comedor, caoba, último estilo: $3.00 mensuales; sala y recibidor, modernísimo: $3.00 mensuales; juego de cuarto, tres cuerpos, caoba, últimas creaciones: $5.00 mensuales.

Precios muy bajos.

«LA EMINENCIA», NEPTUNO 188

LA PREDILECTA

LA CASA QUE NO COBRA LUJO

Gran liquidación de lámparas de sala, comedor, cuarto, biblioteca, de bronce, cristal y madera, cuadros, alfombras y objetos de arte y artículos para regalos, a precio de ganga.

"LA PREDILECTA"

San Rafael y Oquendo
(al lado del bar).
U-2530.

VENTAS

56 MUEBLES Y PRENDAS

FAMILIA PARTICULAR VENDE RE-gio comedor renacimiento $95, lujoso cuarto 3 cuerpos butacón tiradores finísimos, $125, recibidor $39, Lámpara madera $25: living room tapizado. Salud 54, Escobar y Lealtad.

VENDO MAGNIFICO JUEGO CUAR-to $25; otro 3 cuerpos $45 y $75; juego comedor $20; sala caoba $10; radio. Calzada Jesús del Monte 29, altos una cuadra Esquina Tejas.

MUEBLES EN GANGA: CONS-

truídos en las mejores maderas, estilos modernos y elegante. Grandes facilidades de pago. Admitimos muebles en cambio. Visítenos y se convencerá. Díaz y Chao, Neptuno 197 y 200, entre Belascoaín y Lucena: U-5154.

UNA MUDADA INESPERADA NOS la hecho el señor Alcalde, del 94 para el 418, no crean que es un pase de la bolita aun cuando ambos suman 13, J. Naveira S. en C. En Galiano 418, también les puede hacer el cambio de sus muebles viejos por nuevos sin que el Sr. Alcalde lo ordene.

UTILES DE OFICINA

TALLERES L. C. SMITH CORONA

LUIS FERNANDEZ

Servicio certificado para reconstrucción de toda clase de máquinas de oficina, relojes marcadores de tiempo, cajas registradoras, etc.
Renovación de toda clase de equipos de oficina.

Igualas. Cambios. Accesorios

Garantizamos los encargos del interior. Servicio mensual por módica cuota.

COMPOSTELA NUM. 56

(entre Obrapía y Lamparilla)
Teléfonos A-7743 y M-2282

MUEBLES DE OFICINA

VENDO Y COMPRO

Burós, sillas giratorias, pupitres, libreros, satélites, juegos de recibidor.

CAJAS DE HIERRO

Caja de archivos, armarios de acero, archivos, tarjeteros, Kardex. Aproveche la liquidación de un lote de máquinas de escribir y sumar.

MAQUINAS DE ESCRIBIR

Suimar, calcular, mimeógrafos y adresógrafos.

«LA NACIONAL»

Teniente Rey y Amargura
Villegas número 93, entre K
Telf. A-9915

MAQUINAS ARCHIVOS

BUROS
CAJAS
Pupitres

Materiales de Colegios.

DINERO Y JOYAS

Fluses y capas, a $2.00, procedentes de subastas.

"LA HISPANO CUBA"

Monserrate y Parque Zayas
Telf. A-8054

MAQUINAS DE OFICINA DE USO Y RECONSTRUIDAS VERDADERAS GANGAS

Underwood, Royal, Remington, L. C. Smith.
Máquinas de sumar y calcular de todas marcas.

Precios especiales a escuelas

REPARACIONES, VENTAS CAMBIOS, COMPRAS

COMPOSTELA NUM. 56

entre Lamparilla y Obrapía
A-7743 M-2282

LA CASA GONZALEZ

Burós, bibliotecas, pupitres, sillas giratorias y toda clase de muebles para oficinas.

MUEBLES DE OFICINA
VENDO Y COMPRO

Archivos, tarjeteros, Kardex, armarios de acero.

CAJAS DE HIERRO

Sumar calcular, mimeógrafos, adresógrafos.

MAQUINAS DE ESCRIBIR

Compostela 43, entre Progreso y O-Reilly.

O-Reilly 58, entre Habana y Compostela.
Telfs. M-8638 y M-8081

58 LIBROS E IMPRESOS

CODIGO CIVIL MANRESA $30.00; Ley Enjuiciamiento Civil Manresa, $17.00; Código Penal de Viada: $25.00, completas y flamantes. Conocimientos Universales, $15.00; Diccionario Appletons inglés-español, con índice, 1935, nuevo, $4.00. Librería Universal», O-Reilly 23, entre Habana y Aguiar.

LIBROS Y MODAS

Constantemente recibimos las mejores revistas de modas que se publican en París, Viena, Berlín, New York, entre las que se encuentran las del «Chic Parisién», que son las mejores.
Todos los libros que pueda necesitar, los encontrará en esta casa a los mejores precios. Sección especial de compra-venta de libros antiguos en general, con o sin grabados, especialmente de América y con preferencia de autores cubanos, que tratan de Cuba o hechos en Cuba.
En todos los libros de importación europea hacemos un descuento especial por liquidación, según la importancia de la compra.

LIBRERIA ALBELA

Belascoaín y San Rafael: U-5783
Apartado 511, Habana.

59 RADIOS

SILVERSTONE COLONIAL

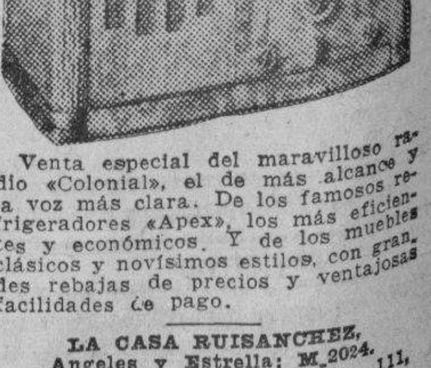

Venta especial del maravilloso radio «Colonial», el de más alcance y la voz más clara. De los famosos refrigeradores «Apex», los más eficientes y económicos. Y de los muebles clásicos y novísimos estilos, con grandes rebajas de precios y ventajosas facilidades de pago.

LA CASA RUISANCHEZ,
Angeles y Estrella: M-2024.
Sucursal: La Colonial», Reina 111, mueblería y joyería A-9221.

URGENTE. POR AUSENTARME VEN-do radio consola Majestic modelo 1938 sin uso, siete tubos onda larga y corta en $50. Telf. FO-2457

M.E.C.D. 2016

VENTAS

59 RADIOS

VENDO RADIOS DESDE $10, MAjestis $12; Grunow, Crosley $18.00; otras oportunidades, Grunow Philips nuevos desde $4 mensuales; hago cambios. Calzada Jesús del Monte 29, altos, una cuadra Esquina Tejas.

RADIO FONOGRAFO Y 12 DISCOS variados. Gabinete y fonógrafo de radiola 47, RCA., Westinghouse y chassis Lafayette 1937, 3 bandas, 8 tubos metálicos. Mueble grande y elegante. Todo conservado y funcionando bien. Se vende en $50.00. Infanta 454, altos.

60 INSTRUMENTOS DE MUSICA

VENDO CUARTO COLA Y UN ARmonio, verdaderas joyas. Propios para músicos muy exigentes. Amplias garantías. Villanueva 663 entre Luyanó y Herrera.

¡GANGA DEL AÑO! GRAN PIANO J. L. Stowers, casi nuevo, pedales, barniz flamante policromado. Lo quemo: $55.00. Véalo, trataremos. Estrella 132, bajos, casi esquina Escobar.

DOS PIANOS, A CUAL MEJOR, UNO un cuarto cola, con barniz ultramoderno, tipo Pleyel; otro vertical, casi nuevo, muy baratos. Casa Verez, Teniente Rey y Bernaza.

¡GANGA! PIANO DE COLA, TRES pedales, teclado blanquísimo, barniz lamante, sonoras voces. Primera oferta razonable. Es un regalo, con banqueta. Manrique 59, entre Lagunas y San Lázaro.

LIQUIDAMOS

30 pianos de cola y 60 verticales. Liquidamos pianos de las mejores marcas, alemanes y americanos, a precios de ocasión, desde $7.00 mensuales y $4.00 en alquiler. Representación exclusiva del Wurlitzer y Julius Bluthner de Alemania. «La Internacional», Prado número 78, esquina Trocadero.

PROFESORA VENDE SU PIANO Kallman alemán, y otro americano. Pueden verse tods hors. Urge venta. 12 número 22 entre F y G, reparto Batista, frente destilería «Habana».

VENDO UN GRAN PIANO ALEMAN de marca famosa, chiquito, modernísimo, de caoba maciza, color nogal, está nuevo y lo doy barato. Venga y vea. Dragones frente al Teatro Martí.

"LA PREDILECTA"

San Rafael esquina a Oquendo

Gran liquidación de pianos de las más famosas marcas americanas y europeas, con absoluta garantía, propios para profesional o estudiante. Los liquidamos a precios increíbles y con facilidades de pagos. Traiga usted experto. Alquilamos desde $2.00, San Rafael y Oquendo, al lado del bar. Telf. U-2530.

AFINADORES

AFINE SU PIANO POR $3.00 CON toda garantía y seguridad. Manuel Domínguez, afinador mecánico y barnizador de pianos, graduado en la escuela «Danguard» en New York. Taller de Reparaciones: Dragones entre Prado y Zuoluieta Telf. M-3040

61 DE ANIMALES

PATOS PEKIN, TAMBIEN INDIOS corredores, adultos y recién nacidos. Huevos, Incubadoras. Los remito a cualquier lugar. Escríbanos. Granja Silvia Ramo y Calzada, Lisa, Marianao. FO-7848

VENDENSE POLLONES PLYMOUTH Rock catalanes Rohde Island, gigantes a cincuenta centavos libra. Apropiados para mejorar cualquier cría. Granja Noguer. Guanabacoa. Teléfono XO-1631

CACHORROS BOSTON TERRIER DE dos meses, de pura raza muy sanos y bonitos se venden en San Nicolás 68 altos entre Trocadero y Lagunas.

VENDO VACA CRUZADA RECENTIna, 16 litros, a prueba, tercer parto. Informan 8 y 35, Vedado Finca La Julia, Jesús.

BOSTON TERRIER, CACHORRITOS, machos y hembras. Se venden en Animas esquina a Gervasio, segundo piso de la carnicería.

SE VENDEN

Buenas vacas lecheras, novillas añojas, toros, mulos para arria, una mula caminadora, una jaca 7 cuartas, caminadora. Informes: Ayestarán 15. Telf. U_1129.

SE VENDEN LINDOS CACHORROS legítimos Doberman- Pinsher, con magníficos Pedrigree. Telf. FO-7441

POR TENER POCO POTRERO VENdo 13 vacas y novillas bien cruzadas y 10 añojas, en $550 en carretera de Vento, Kilómetro 6, Fernández.

VENDO A PRECIO DE SITUACION: mulos, carros y arreos de todas clases; caballos, mulos de monta y Pony, 4 potros sementales, 7 y media cuartas, bonito color; 40 mulos criollos domados de monta y carros cerrados para lecheros y un burro semental, criolla; una cesta de mimbre con sus arreos, montura y una Pony. Domingo Jarro, Marina y Atarés, Jesús del Monte. Telf. X-1876.

62 OBJETOS VARIOS

VENDO LOTE MADERAS NUEVO, cabillas para concreto 5|8. Informes teléfono M_7705. C. Hernández. «El Azulía», Plaza del Vapor Nro. 17 por Reina.

VENDO SECADORES BOTELLAS, hierro galvanizado; diferencial media tonelada, paloas descarga, sillón reconocimiento, filtros Pasteur hierro esmaltado. Amargura 71, bajos.

SE VENDE POR EMBARCARSE DUEño bote estilo Snaid 13 pies muy seguro con folio recreo magníficas condiciones. Informa Atilano. La Concha Playa Marianao Telf. F-7114

SE VENDE TANQUE VERTICAL DE plancha de acero, fondo cónico, mil galones de capacidad, provisto de serpentín para vapor y revolvedora. Propio para fábrica de desinfectantes o de jabón. Telf. FO-1538

PELUQUEROS Y BARBEROS: POR no poderla atender su dueño, se vende la acreditada barbería y peluquería Martí 96, Regla, o los muebles: 2 máquinas de rizo permanente; 1 máquina, sin uso, para rizo Croquinol, marca Premier: 1 espejo de luna biselada, de cuatro mestros de largo, por uno y medio de ancho, con mármol; 3 sillones marca Koken, poco uso, y demás mobiliario. En la misma informan.

LANCHA: VENDO UNA, 20 PIES; capacidad 8 pasajeros, parabrisa, techo, motor 6 cilindros, arranque eléctrico, sirena; lista para navegar. Informan Astillero, Domingo Díaz. Río Almendares.

Dinero-Hipotecas

63 SOLICITUD

PRESTO DINERO DESDE $500.00 en adelante, en primeras hipotecas. Interés desde el 6 por ciento. No corredores. Telf. A-6836. Campanario 90, bajos, entre Neptuno y San Miguel Sr. Correa.

Dinero-Hipotecas

63 SOLICITUD

DINERO

Facilito grandes y pequeñas cantidades en primera hipoteca desde el 7 por ciento en adelante, para la Habana y sus barrios. Compro y vendo casas, solares y créditos hipotecarios. Compro y vendo Bonos y Acciones.

Julio C. Granda

Obrapía 33. Telf. M-5921 y FO-1668.

DINERO

No pierda tiempo. Cuando necesite tomar dinero en hipoteca o pagarés, vea a M. Fernández, San Ignacio 50. Telf. M-9272 de 2 a 5. Operación rápida y absoluta reserva.

TENGO PARA COLOCAR EN PRImera hipoteca $50.000 en pequeñas cantidades no menos de 1.000 a $10.000. Operación rápida. Reserva J. P. Quintana, Chacón 23. M-8182.

64 OFERTAS

DAMOS DINERO

En todas cantidades. Operación rápida. No corredores. Bufete jurídico: Terry Borroto, edificio Larrea, Empedrado y Aguiar: A_9644.

DINERO

Solicito varias partidas, buenas garantías. No corredores. Bufete Jurídico: Terry Borroto, edificio Larrea, Empedrado y Aguiar: A_9644.

DINERO

PIGNORAMOS Y COMPRAMOS

Muebles, joyas, ropa y todo objeto que represente valor. Visite «La Competidora», Gloria 68, esquina a Indio. Telf. A-6827. G. Arango y Compañía.

DINERO

Sobre joyas, en todas cantidades. «LA PERLA», Animas 84, casi esq. a Galiano. Telf. A-8222.

DOY DINERO EN HIPOTECAS AL 7 por ciento. Operación en 24 horas. También sobre bóvedas, panteones, alquileres de casas, condominio, etc. Véame. Alberto Cuervo, edificio La Metropolitana 342. O-Reilly y Aguacate: M-2808.

TENEMOS DINERO EN TODAS CANtidades para invertir en hipotecas. Basterrecrea. Bufete y Notaría. A-6171

PARA LAS DAMAS

67 PELUQUEROS

PEREZ, EX-PELUQUERO DE EL ENcanto», va a domicilio. Pelado: 30 cts; dos: 50 cts; ondulado y pelado, 40 cts. Permanente sin corriente a $2 y $4. Croquinol Marcel: 50 cts. Tintes. U-6002

70 INTERES PARA LAS DAMAS

MODISTA. CONFECCIONA VESTIdos señora y niñas. Corto y entallo modelos franceses. Hago, limpio y reformo y engomo. Teléfono M-4134 Obispo 40, entrada por Habana.

SISTEMA "ALEMANY"

INSTITUTO NACIONAL DE CORTE Y COSTURA

La señora Matilde Alemany, creadora de la última creación (sistema oficial), pone a vuestro alcance la forma de hacerse profesora de corte y costura en corto tiempo. El método «Alemany» está recomendado por la Secretaría de Educación, y por el supremo arte del buen vestir. Recuerde que la enseñanza por este método está garantizada. Numerosas profesoras se sienten orgullosas de haberse graduado y haber obtenido el título por este método. Le garantizamos que usted confeccionará sus vestidos perfectamente en las primeras lecciones. Usted no desconoce la última palabra de la Secretaría de Educación, que todos los sistemas tienen el mismo derecho de enseñar en escuelas públicas. No se dejen sorprender de cierto sistema que dice ser el único. ¡Incierto! Por lo tanto, usted debe estudiar por este método, el mejor de todos los métodos en cuanto a la moda. Numerosas sucursales en toda la Isla: señora Orfila, Compostela 114_B.; señorita Hortensia, Atocha 6, Cerro; señora Domínguez, Luz 18, Víbora; Concordia y Campanario; Baños y 23: Estrella 193; Santa Lucía alta 26, Santiago de Cuba; Santa Irene 260, entre Serrano y Santos Suárez.

VELLOS

Extirpación definitiva de los vellos de la cara, muslos, piernas, etc. Tratamiento garantizado .Sra Alexander, calle Tercera número 405 entre Dos y Cuatro. Vedado

Corte y Costura

$1 50 MENSUAL

ACADEMIA «SANTA TERESA»

San Rafael 71, entre Campanario y Lealtad. Hágase profesora en tres meses. Desde la primera clase usted podrá cortar sus vestidos por figurín. También clases por correspondencia. Pidan la primera lección, incluyendo 3 centavos para franqueo. Expedimos títulos Telf. A-9222

MODISTA

Rosalía Hernández

San Rafael 152-B., bajos. esquina a Oquendo: U-3127.

Dobladillo de ojo, a: **2 cts. vara**

Forramos hebillas a máquina.

Precios muy económicos

Plisados de todos tamaños bordados, festones y ojetes en colores. Forramos botones. Hacemos vestidos de alta costura y económicos.

TENEMOS MENSAJEROS

Para Señoras Gruesas

Fajas y ajustadores que modelan y no aprisionan. Lolita Carrasco. Especialidad en fajas para colon, estómago y riñones. Ordenes: Telf. U-6252, Neptuno 121, altos. casi esquina a Perseverancia.

Haga economías, señora

Los tiempos son críticos, pero tenemos que vestirnos Josefina, Neptuno 121, altos, ofrece a precio de costo los vestidos que tiene, por esperar la nueva remesa. Su sombrero viejo le será arreglado, limpio y planchado como nuevo, por muy poco dinero. Su niña lucirá bien vestida a bajo costo, si ordena su trajecito a Josefina. Alquilamos trajes de novia completos. Josefina, Neptuno 121, altos: U-6252.

PARA LAS DAMAS

70 INTERES PARA LAS DAMAS

¡FUERA CANAS! OBTENGA UN hermoso color: negro, castaño o rubio, usando la tintura «La Favorita». Estuche: $1.00. De venta en todas las farmacias. Depósito: Virtudes número 28, casa «Pilar»: M-9392.

CORTE MODERNO NACIONAL

SISTEMA «MENDEZ» OFICIAL

En poco tiempo puede hacerse experta profesora por el más moderno de los sistemas. Desde las primeras clases confeccionará sus vestidos por figurín. Clases garantizadas a domicilio y correspondencia. Adquiera este valioso método en la Central. Campanario número 304, primer piso, esquina a Neptuno. Horas: 9 a 12 y 2 a 6. Moldes a medida de todas clases. Moralidad. Todos los sistemas son oficiales, ya que están legalmente registrados.

ENSEÑANZAS

75 PROFESORAS - PROFESORES

BACHILLERATO

Ingreso y todas las asignaturas para exámenes de Septiembre. Especialidad en Matemáticas. Gran éxito en los exámenes.

INSTITUTO «ULTRA»

San Miguel 163, altos, entre Gervasio y Belascoaín. Telf. U-6055

PROFESOR Y PROFESORA TITUlares ofrecen preparación eficiente a los alumnos de Institutos y Universidad que deseen examinarse en Septiembre. Clases individuales. A domicilio o en su casa. Especialidad: Ingreso, Inglés, Francés, Matemáticas F_5133

COMPETENTE PROFESORA DE INglés, se ofrece para dar clases a domicilio o en su casa. Método moderno, fácil y práctico. Informes: Telf. A_8274.

MAESTRA NORMALISTA CON práctica se ofrece para dar clases a domicilio o colegio; prefiere una sola sesión. Informan F-6948

CLASES DE GUITARRA A DOMICILIO

Por el profesor José Rey. Enseña géneros clásicos, flamentos, cubanos, argentinos, mexicanos y otros. San Rafael número 51, fábrica de guitarras.

INGLES, PROFESOR AMERICANO, con títulos de dos Universidades. Ex-Catedrático Instituto Militar. Método rápido, práctico, moderno. Precios de Verano. Duncan Thomas. San Rafael 37 altos M_2645 Departamento 2

PROFESORA DE INGLES

Miss Lewis, Método Moderno, fácil y práctico. Conversación. Especialidad en preparar niños para ingreso Colegios americanos. Telf. FO_1697. Avenida Segunda entre 13 y 14. Ampliación de Almendares.

CORRESPONDENCE COURSE. YOU can learn to use correct english. Write a letter on «How you learned english», for a free Lesson, Aptd. número 1623, Habana.

FRANCES Y INGLES (FONETICA). Clases individuales y colectivas. Preparación a los exámenes. Método rápido y seguro. Melle Mahieu. Telf. FO_1600.

HABLE INGLES DESDE LA PRIMEra clase por método práctico, rápido y exclusivo de Miss Roca. También enseño taquigrafía y menografía Estudio Crespo 60 entre San Lázaro y Refugiio.

BUSINESS

Asegure su porvenir especializándose en los negocios. Visite la más moderna organización de enseñanza con profesorado americano. Nuestra garantía: Hemos encontrado empleos a todos nuestros graduados. Havana Business Academy Línea cerca Avenida Presidentes F-3043.

ESCUELA DE BAILE

Exclusivamente bailes de salón. Son Fox, Tango, etc. Se garantiza la enseñanza. Ismael Servelló. Cárdenas Nro 3 segundo piso.

GENTLEMAN OF LONDON (EX ARmy Officer) would teach his own or the Spanish language to refined people. Apply, H. E. F. DIARIO DE LA MARINA

PROFESOR CON 20 AÑOS DE PRACtica, da clases de Aritmética, Algebra, Gramática y Literatura, a domicilio. Telf. F-5309

BAILES MODERNOS «TOMASIN»

Positivamente enseño a bailar con práctica, Son, Paso-doble, Vals, Blues, Fox-Trot, Tanto de Salón. Voy a domicilio. San Nicolás 264 dos cuadras de Monte

INGLES, TAQUIGRAFIA (INGLESA y española). Teneduría, Cálculos Mercantiles., Aritmética, Algebra, Caligrafía, Mecanografía y Ortografía; 6 pesos mensuales a domicilio, por el profesor F. Heitzman. Sitios número 10. altos. Telf. A5-1822

CLASES PARTICULARES DE GRAmática, Matemáticas y Contabilidad. Octavio Mestre, 12 esquina a 23. Ap. 8, Vedado Telf. F-3758

CLASES DE GUITARRA A DOMICILIO

Por el profesor José Rey. Enseña géneros clásicos, flamencos, cubanos, argentinos, mexicanos y otros. San Rafael número 51, fábrica de guitarras.

ESTUDIE POR CORREO

La academia «Rabiña», en Neptuno 78 y 80, esquina a Manrique: M-7849. tiene organizado clases por correspondencia desde hace años, habiendo prestado gran beneficio a aquéllos que tienen deseo de prosperar. Estudie las asignaturas siguientes: Taquigrafía Mecanografía, Teneduría, Cálculos Mercantiles, Gramática, Ortografía, Procurador, Química Industrial, Inglés, Francés, etc. Informes: **Academia «Rabiña», Neptuno 78 y 80, esquina a Manrique. Telf. M_7849.**

76 COLEGIOS

"SAN ELOY"

Colegio y Academia Fundado en 1907. Primera y Segunda Enseñanza: Preparatoria, Bachillerato, Comercio, Idiomas, Cultura Física, Cursos preparatorios especiales. Admitimos pupilos y medios pupilos y externos Quinta Menocal, Samá 31, Marianao. Telf. FO-7462. Pida Prospectos.

NUEVA ESCUELA MILITAR POLITECNICA

Modernísima institución. Ofrecerá la más ventajosa, moderna y necesaria preparación a los jóvenes, al igual que los más afamados centros del extranjero. Establecida en una preciosa quinta de campo. Gran especial atención a la enseñanza del Inglés y toda clase de deportes. Se inaugurará el primer lunes de Septiembre: Solicite informes por correo. Domínguez No. 206. Cerro.

77 ACADEMIAS

ACADEMIA «VALMAÑA», AGUIla 83, entre Neptuno y Concordia. Regala 15 becas gratis por su inauguración. Hoy sábado, de 7 a. m. a 8 p. m., Taquigrafía, Mecanografía, Inglés, Gramática, Aritmética.

ENSEÑANZAS

77 ACADEMIAS

COLEGIO «SANTA TERESA»

INGRESO AL BACHILLERATO SE ADMITEN INTERNADOS

Primer Grado: $1.50. Segundo: $2.00; Tercero y Cuarto: $3.00. Quinto y Sexto: $4.00. Séptimo y Octavo: $5.00. Autorizado para expedir certificado de Octavo Grado para ingresar en Normales, Institutos, Hogar, etc. Taquigrafía, Mecanografía, Ortografía, Inglés. Corespondencia Comercial, Corte y Costura y Labores. Pida prospecto San Rafael 71, entre Campanario y Lealtad. Telf. A-9222.

ACADEMIA BRAVO

Cursillos especiales para repasar todas las asignaturales del Bachillerato e ingreso en las Escuelas de Ingenieros, Optometría, Normales, Institutos, Cadetes, Superior y Elemental de Comercio.

Cursillo preparatorio para los exámenes de ingresoa l Bachillerato, en Septiembre. Ingreso a las Escuelas Normales, Técnicas, Industriales, Hogar, Mecanografía, Teneduría, Ortografía, Inglés y Correspondencia. Primera Enseñanza. Desde el Primero al Octavo Grados. Autorizada para expedir Certificados del Octavo Grado. Servicio de ómnibus a domicilio. Clases diurna y nocturnas para ambos sexos. **Neptuno 198 y 199,** esquina a Lucena. Teléfono: U-2627. Clases especiales para los exámenes de capacidad en la Escuela de Optometría.

OBSEQUIO DE LA ACADEMIA DE COMERCIO

LUIS B. CORRALES

Los que presenten quince centavos en sellos, recibirán una Aritmética Mercantil práctica. Clases de Teneduría de Libros, Taquigrafía, Ortografía, Inglés. Clases de Mecanografía: $1.00 mensual, una hora diaria. Clases individuales: Lealtad 567 entre Salud y Dragones. Telf. A5-1632.

ACADEMIA DE IDIOMAS ROBERTS Malecón 31, teléfono: M-2124. ¿Desea usted aprender inglés. Compre el método «Roberts». Se recomienda por sí solo. Distinción. Eficiencia. Garantía. Cuarta edición: $2.00.

ACADEMIA RABINA

NEPTUNO NROS. 78-80, (ALTOS) ESQUINA A MANRIQUE INGRESO A LAS ESCUELAS DE COMERCIO

Clases individuales, Francés, Inglés y Teneduría, Taqnigrafía «Pitman» y «Gregg», Mecanografía, Correspondencia y Aritmética Comercial; TAMBIEN CLASES POR CORRESPONDENCIA. Ingreso en Escuelas de Ingenieros, Arquitectos y Comercio. Servicio de ómnibus y de internos. Pida prospectos. Expedimos títulos y proveemos de empleo a nuestros graduados.

INTERES GENERAL

AYUDESE USTED MISMO, SI NO oye bien pruebe un «Acousticon», absoluta garantía, si tiene poco dinero cómprelo a plazos. Martínez e Hidalgo, Teniente Rey 33, Habana. Escriba o llame al teléfono M-8531 de 9 a 12 a.m.

ALQUILERES

79 HOTELES

HOTEL «MICHALET»

Residencia para familias. Amplias y fresquísimas habitaciones con balcón a la calle. Magnífica comida, esmerado servicio. Tranquilidad, moralidad y confort. Precios económicos. Villegas 88 entre Obispo y Obrapía.

HOTEL Y RESTAURANT «LAS TULLERIAS»

Monserrate 91, entre Lamparilla y Obrapía: M_192. Hospédese y coma en el hotel Las Tullerías», y comerá sabroso. Pida lo especial de la casa: un table d-hotel.

Hotel CORTEZ MIAMI

Situado en el centro de la ciudad, frente a la Oficina Principal de Correos, a media cuadra del Consulado cubano, 115 habitaciones, con baños. Precios de Verano: $1.50 habitación, sencilla, y $2.00 doble, por día. **Precios especiales por semana.**

Avenida Northeast First y Tercera Avenida.

HOTEL "HARDING"

Crespo 9, a dos cuadras del Prado y Malecón, cerca del mar. A-6735

Hotel absolutamente moral y comidas excelentes. Dos personas desde $46.00; una, desde $29.00. Elevador día y noche. Agua caliente y fría.

THE SAVOY

F y Quince. Vedado Telf. F-6616

Situado en un lugar alto del Vedado, con fácil y frecuente comunicación con la ciudad y repartos. Rodeado de jardines, con 600 metros de hermosos portales. Las habitaciones tienen ventilación directa, teléfono, baño privado, con agua fría y caliente. Precios moderados, incluyendo tres excelentes comidas. El servicio en mesas separadas, para cada familia.

HOTEL REGINA

INDUSTRIA 135, FRENTE AL CAPITOLIO. —M-5955

Deseando complacer a todas las familias que se han interesado por habitaciones o apartamentos en este hotel, as como aquellas personas que deseen vivir con todo el confort de un hotel de lujo, les participo que desde esta fecha los precios desde $64 al mes comida dos personas y para una persona desde $45.00 a familias honorables. Por ser este hotel absolutamente moral y garantizar a sus huéspedes un servicio eficiente en todos los órdenes, es el preferido de todas las familias decentes. Precios convencionales por meses, en apartamentos

HOTEL MIRAMAR EL MAS FRESco el más tranquilo y en el que mejor se come. Ofrecemos habitaciones con todo servicio a precios razonables. Prado esquina a Malecón. Telf. A5_3692

CAMPOAMOR. — COMPOSTELA 108 altos, entre Sol y Luz, edificio moderno. Baño privado, agua abundante y caliente. Comidas excelentes. Economía, moral, seriedad. Pregunte dirctamente en los altos. A-7401

HOTEL FLORIDA

Prop. T. Morán

Precios especiales de verano de habitaciones y apartamentos. Famoso y popular Restaurant. Plato azul $0.50. Calle Cuba esq. a Obispo. Teléfonos A-1131 yA-1132.

ALQUILERES

79 HOTELES

HOTEL "IDEAL ROOM"

Prado 93-B, (Por Pasaje)

¿Desea vivir en casa tranquila, mejor que en su propia casa? Visite esta gran casa, aunque sea por curiosidad. Por adentro, la mejor. Si hace poco usted la visitó y no encontró habitación, vuelva a visitarla, hay habitaciones disponibles. Visite esta casa y así verá su patio andaluz, de hace poco. Se construyó el mejor, sin duda. Precios los más económicos. Se exigen referencias de moralidad. y pagos.

«HOTEL ALAMAC»

En lugar ideal para familias estables haitaciones y apartamentos con baño, espléndido comedor, teléfono y demás comodidades. Galiano 308, esquina a Neptuno, A_8002

HOTEL "CANADA"

Restaurant. Villegas y Tejadillo, dos cuadras Prado, tres Parque Central. Residencia para familias estables, habitaciones agua caliente elevador, cocina moderna todo el servicio desde $26.00 mensuales.

HOTEL "COLONIAL"

SAN MIGUEL 62

Habitaciones y apartamentos con bañi privado y muebles modernos. Magnífico comedor en octavo piso. Elevedar día y noche. Huéspedes por mensualidades, precios especiales. Moralidad. Telf. A-6958.

HOTEL «VANDERBIL»

Situado en la Loma de la Universidad Nacional, amplias y lujosas habitaciones con el baño privado, agua caliente y fría en abundancia. Esmerada atención. Neptuno 309

HOTEL "ANDINO"

San Lázaro 496, esquina a M. U-2553. Unico en su clase. Moderno, céntrico, amplio, fresco, saludable, frente Universidad. Conviene para los que necesitan vivir cerca de los hospitales Calixto García o Mercedes. Habitaciones con baño privado, balcón, hermosa vista, con tres excelentes comidas: 45 pesos, matrimonio. Una persona desde 28 pesos. Clientela escogida. Pensión completa para huéspedes del interior. Precios sin competencia. Esmerado servicio en mesas separadas.

Hotel Roosevelt

AMISTAD Y SAN MIGUEL

$55.00 Matrimonios con tres excelentes comidas. mensuales.

Apartamentos para familias, todos con baño privado. Elevadores día y noche.

HOTEL «SANTA FE», S. A.

Amistad número 61, entre San José y San Rafael, Lo más céntrico de la Habana, próxima al Capitolio, teatros y principales tiendas. Telf. M-7589. Grandes frescas habitaciones. Excelente comida. Precios moderados. Se exige moralidad.

HOTEL "SAN CARLOS"

EGIDO Y MONTE

Céntrico y cómodo para vivir estable. Habitaciones individuales y para matrimonios. Departamentos de 2 y 3 piezas para familias. Buena comida, española y criolla. Asensor día y noche. Servicio esmerado Precios económicos por mes. Los viajeros del inerior lo prefieren por disfrutar de precios a su satisfacción y hallarse próximo a los paraderos de ómnibus.

HOTEL BIARRITZ RESIDENCIAL

Prado 99, frente al Capitolio, para matrimonios sin niños, exclusivamente. Hermosas y ventiladas habitaciones con baño privado y closets. Lujoso roof garden y cocina moderna, agua abundante fría y caliente. Comida a la carta. Elevador día y noche. Confort y limpieza. Estricta moralidad.

"TROTCHA"

En lugar más céntrico del Vedado. Amplias y frescas habitaciones, con y sin comidas, a una cuadra de los baños de mar, tranvías y ómnibus. Calzada y Dos, Vedado. Telf. F-2383.

80 CASAS DE HUESPEDES

PALACIO «CUETO»

Casa para familias. Amplias habitaciones con todo servicio. agua fría y caliente, elevador, cerca principales oficinas públicas y centro zona comercial. Inquisidor número 1, esquina a Muralla. Telf. M_2674

CASA DE HUESPEDES, GALIANO 455, (antes 103). entre San José y Barcelona. Habitaciones, lavabo, agua caliente, excelente comida. Precios moderados. Moral absoluta: M-7380.

EN CASA DE UN MATRIMONIO SE alquilan dos habitaciones con balcón a la calle y baño anexo. Unico inquilino Cuba 44, primer piso, departamento 4.

GRAN CASA HUESPEDES «LA SORtija», Monte número 15, primer piso. Se alquilan habitaciones frescas a personas de estricta moralidad, hombres solos y familias. Agua caliente y fría. Comida española y criolla. Telf. A_8386.

CASA DE HUESPEDES DE TODO orden. Hay departamentos bien ventilados, a la calle, con todo servicio. Económicos, O_Reilly 5.

GALIANO 463, ALTOS, ENTRE SAN José y Barcelona, amplias y frescas habitaciones con baño intercalado y agua caliente. Comida exquisita. Precios económicos. Absoluta moralidad: M-8857.

NUEVA RESIDENCIA, ESTRICTAmente familiar, ofrece una habitación confortablemente amueblada, propia para matrimonio o señoritas, a precio equitativo, incluyendo comidas. Consulado 161, (antiguo 71), entre Trocadero y Colón. Telf. M-9737.

SE ALQUILAN AMPLIAS Y FREScas habitaciones, con balcón a la calle, lavabos y servicios completos. Casa de huéspedes, Habana número 89. altos. Telf. A_9538.

CASA DE HUESPEDES «LA REINA» en Reina 20 esquina Rayo. Alquilo habitaciones y departamentos amplios y ventilados con baños intercalados, comidas variadas. Precios módicos. Telf. M_6287. La dueña en el 2do. piso.

«NIAGARA HOUSE», PRADO 159, espléndidas habitaciones para familias, desde $13.00. Hay vista calle, con baños privados: una chiquita, con muebles, para persona sola: $8.00. Agua caliente.

CASA DE HUESPEDES: ANGELES 16, altos. Se alquila una habitación con excelente comida. Estricta moralidad.

HUESPEDES «LA MILAGROSA»

Habitaciones amplias y ventiladas con baño privado y agua caliente, propias para matrimonios. Comida de primera a la carta. Precois de situación con toda asistencia. Absoluta moralidad y orden. Teniente Rey 38, altos, esquina Aguiar. Telf. M-1250.

ALQUILFRES

80 CASAS DE HUESPEDES

«SANTA RITA»: HABITACIONES amplias, con lavabo, agua fría y caliente en los baños, buen comedor. Admitimos abonados; precios módicos. Pruebe y convénzase. O-Reilly 52; entrada por Habana. Hay elevador.

HUESPEDES. PRADO No. 8. VIVA en lo más fresco de la Habana, amplias habitaciones con servicio privado o sin él, balcón a la calle. Magníficas comida criolla. Precios de situación.

EN EL VEDADO: 21 NUMERO 456, altos, entre E. y F., gran casa para matrimonios de moralidad. Se alquilan dos espléndidas habitaciones, juntas o separadas, con comida o sin ella. Una persona: $30.00; dos: $45.00 Teléfono y agua abundante.

Prado 104

Apartamentos y habitaciones con baño privado, casa de estricta moralidad, matrimonio desde $55.00, con comidas mensuales. Todo nuevo, acabada de reedificar.

CASA DE HUESPEDES «LA REPUblica», Aguila 155, esquina a Barcelona, A-6639, Apartamentos y habitaciones con todo servicio, agua fría y caloiente. Excelente comida. Precios módicos. Admitimos abonados.

MAGNIFICA HABITACION MATRImonio, baño anexo, agua caliente todo el día; comida familiar agradable. Todo servicio: $35.00 mensuales, matrimonios. Absoluta moralidad y orden. Referencias requeridas. Amistad núm. 54, casi esquina Neptuno.

CASA DE HUESPEDES «LA ISLA» Monte 53, por Fastoría. Exclusivamente para personas de moralidad. Habitaciones con balcón y baño moderno. Precios reducidos. Comida a la carta. Teléfono A-9210

CASA DE HUESPEDES «LA MATANcera», Reina número 83. Teléfono: A-0238. Se alquilan amplias habitaciones con vista a la calle con o sin baño, agua fría y caliente; a precios muy reducidos. Comida española y criolla

81 CASAS DE COMIDAS

CASA PARTICULAR DE COMIDA, sirve cantinas a domicilio, 1 persona, 40 cts., 2, 50; 3, 70; 4, $1.00. Aguacate 16 por tejadillo Nro. 3 Telf. A_9148

AVENIDA DE LAS MISIONES MONserrate 15, altos, se dan cantinas comidas muy sanas. Para 1, 50 cts. Teléfono M_2865

CASA PARTICULAR REPARTE COmida variada a reducido número familias. Articulos primera. Aceite Ballcells, manteca chicharrón. Domingos: pollo. Precios: 1 persona, 40 cts, dos 60 cts. Teléfono A-7146

CASA PARTICULAR DESEA FAMIlia para mandar comida tamal, croquetas, papas rellenas, polo, mariscos. Hora fija, esmerada limpieza. Consulado 156, altos Cifesa. Telf. A_7764.

SERVIMOS COMIDA A DOMICILIO, dos personas: $0.60; tres: $0.90; y cuatro $1.00. Suárez número 2, café Ten Cent. Hablen con el cocinero.

82 APARTAMENTOS

INMEDIATO A SAN RAFAEL ALquilo apartamento con dos balcones luz y lavabo, matrimonio sin niños, Precio: $25.00. Aguila número 509, casi esquina a San José, Informan en los altos.

AMPLIO Y VENTILADO APARTAmento con 3 ventanas a la calle, propio para oficina, clases etc. Precio módico. Teniente Rey 92 2o piso informan en el mismo.

VILLEGAS 23 Y 25, APARTAMENtos para familias, $26 y $28, con sala, dormitorio, baño y cocina. Informes en la misma y bufete de Arellano. M-3936

EDIFICIO "SOLIS"

29 y D, (Vedado). apartamentos modernos 2 3 habitaciones. Informes: Departamento 34. Oficina F-3064.

EDIFICIO DE APARTAMENTOS, 17 Y 12, VEDADO

Se alquilan, con o sin garage, apartamentos de dos o tres habitaciones, teniendo, además: amplia terraza, sala, comedor, baño completo intercalado, cocina y servicio para criados, closets en todos los cuartos. Extracción de basuras por cuenta de la Administración. Informa el encargado, en el garage de los bajos.

SE ALQUILA ESPLENDIDO APARtamento, vista calle, frente «Fin de Siglo». Aguila 455.

EN SUNTUOSA RESIDENCIA, EN lo mejor del Vedado, se alquilan 2 lindos apartamentos, con toda asistencia. Telfs. F_7071 y F-7209.

EN LO MAS CENTRICO, APARTAmento sin estrenar, con lujoso baño, uno con dos habitaciones; otro, con una, en $20.00. Tiene balcones a la calle: U-3465.

ALQUILO APARTAMENTOS MAGNIficos, con vista a la calle e interiores, muy frescos, una y dos habitaciones, sala, comedor, cocina, baño completo. Elevador Neptuno 170, entre Escobar y Gervasio.

SE ALQUILA EN AGUIAR 43, APARtamento compuesto de sala, recibicauado y servicio de criados, con dor, 3 cuartos, comedor, baño interelevador. Informes: Telf. I_6939. Llame al encargado.

APARTAMENTOS Y CASAS, SE

alquilan, desde 22 pesos: sala, dos cuartos o más, baño, comedor y cocina. Agua fría y caliente. Calle 21 esquina a 24, Vedado. Telf. F-3856

INQUISIDOR 42, ENTRE LUZ Y Acosta. Alquilo apartamento con dos amplias habitaciones, balcón a la calle, lavabo, agua abundante a todas horas, muy barato: 8 a. m. a 6 p. m.

15 Y 20 VEDADO, APARTAMENTO moderno. Recibidor, comedor, dos grandes habitaciones, loujoso baño y cocina de gas. Todo nuevo. Informes en los bajos, I_3308

ALQUILO APARTAMENTO SAN RAfael 55 bajos, entre Manrique y Campanario, con sala, saleta, habitación, baño, cocina patio.

VEDADO. EN PASEO Nro. 659 ENtre 27 y 29 se alquila un apartamento chico, propio para matrimonio p hombres solos, con sala, cuarto y servicios independientes, en $9.00. Informan en el Nro. 4

SE ALQUILAN UN APARTAMENTO y habitaciones, vista a la calle, luz y teléfono, San Lázaro 14, altos, altos, (8 moderno), letra C., entre Prado y Cárcel. Informes: Telf. M-2965.

SE ALQUILA APARTAMENTO PROpio para matrimonio solo, con baño completo, balcón a la calle, frente al mar. Casa de orden, Narciso López número 2, al fondo del Templete. Telf. M_4327.

AVISO

Casa nueva de apartamentos, con mucha agua, muy frescos y muy baratos, en Soledad número 360, entre San Miguel y Neptuno.

SE ALQUILA UN APARTAMENTO vista a la calle, fresco, agua caliente a todas horas, teléfono, recibidor, frente Secretaría Gobernación. Compostela 145, esquina a Acosta. Punto ideal.

EDIFICIO DE APARTAMENTOS 17 Y 12, VEDADO

Se alquilan, con o sin garage, apartamentos de dos o tres habitaciones, teniendo, además: amplia terraza, sala, comedor, baño completo intercalado, cocina y servicio para criados, closets en todos los cuartos. Extracción de basuras por cuenta de la Administración. Informa el encargado, en el garage de los bajos.

ALQUILERES

82 APARTAMENTOS

ALQUILO APARTAMENTO TERCER piso Valle 157 pegado a Infanta, entrada independiente, terraza a la calle y al fondo, dos cuartos, cocina, baño completo, agua abundante, cerca de la Universidad, baño completo, agua abundante, cerca de la Universidad, $17.00 Inorman FO-2313

SE ALQUILA UN APARTAMENTO de dos habitaciones con balcón a la calle, en Monte y Rastro, altos del «Bazar X». Es propio para un profesional o para hombres solos.

ALQUILO APARTAMENTO TERCER piso Valle 157 entre Infanta y Basarrate. Edificio Moderno, agua abundante. Lo mejor de la Habana $17.00. Informan FO-2313

RESIDENCIA FAMILIAR

En San Lázaro 241 casi esquina a Belascoaín, segundo piso, pero con escalera muy ancha y sorprendentemente cómoda, por lo recta y poco inclinada, familia decente desea alquilar a matrimonio o corta familia para vivir como en familia con derecho al uso de todas las comodidades que hay, uno o dos apartamentos con balcones a la calle que dominan el Malecón. Buena comida, agua fría y caliente con abundancia a todas horas día y noche, sol, mucho fresco siempre, agua filtrada, Frigidaire, luz, teléfono, radio, etc. También alquila dos habitaciones apartadas y muy frescas. Se exigen buenas referencias.

INMEDIATO A SAN RAFAEL, ALquilo apartamento con dos balcones, luz y lavabo, a matrimonio sin niños. Precio: $25.00. Aguila número 509, casi esquina a San José. Informan en los altos.

GALIANO Y CONCORDIA, EDIFICIO «Zéndegui», en el primer piso: sala, comedor, tres habitaciones, baño intercalado, patio y cocina. Balcones a Galiano y ventilación por los cuatro lados. Agua abundante. Buen precio. Informan F-3275.

EN INFANTA Y CARLOS III, EDIficio «Las Avenidas», se alquila un apartamento exterior. Informan en el café.

APARTAMENTO SAN JOSE Nro. 178 entre nfanta y San Francisco, dos habitaciones, baño y cocina. nforman en el mismo. Telf. U-2582

APARTAMENTO AMUEBLADO.—SE alquila sala, despacho, dos habitaciones, comedor español, patio lleno plantas y todo servicio confortable, $80.00. Infanta 204 entre Jovellar y San Lázaro, primero izquierda. Véase de 9 a 12 y de 2 a 6

BLANCO 122, BAJOS SE ALQUILA un apartamento y una sala grande propia para oficina o comercio.

K ESQUINA 21, ENTRADA VEDADO moderno apartamento alto, muy fresco y cómodo con sala, comedor, dos cuartos, baño completo intercalado, cuartico baúles etc. Informes encargado.

SE ALQUILA UN APARTAMENTO fondo de casa particular con dos cuartos, cocina y baño moderno. Precio $12.00. San Miguel 9, Víbora. Informa «Kimona» Telf. I-6245

JOVELLAR ESQUINA HOSPITAL, edificio «Sarraín», con elevador. Se alquila apartamento moderno: sala, comedor, 3 cuartos, baño completo y cocina. Dos meses en fondo.

EDIFICIO ARBOS, OQUENDO 18.

Se alquilan modernos apartamentos con sala, cuarto, baño y cocina. Informan en la misma.

EDIFICIO 8 y 19

VEDADO

APARTAMENTOS DE LUJO

1, 2, 3 y 4 cuartos, baño, cocina, frigidaire luz garage y restaurant. Gran piscina.

F-3131

PLAYA DE COJIMAR

Lujosos apartamentos y habitaciones amuebladas frente al mar con asistencia o sin ella. Precios módicos Excelente comida. Malecón Nro. 20, esquina a Moreil. M-9921 Extensión 34. Sr. Angulo

SE ALQUILA CAMPANARIO 412 1er. piso, piso alto entre San Rafael y San José a 2 cuadras Ten Cents, hermosísimo departamento independiente $25.00 y frescas habitaciones a $10.00 y $12.00, una chica para hombre solo en $8.00.

EDIFICIO URSULINAS

EGIDO ESQUINA A SOL

Casa de apartamentos modernos, propios para matrimonios o reducida familia, con servicios sanitarios completos, luz, agua caliente y fría. Situado en lo más céntrico de la ciudad, con espléndidas vías de comunicaciones para toda la capital e interior de la República.

INFORMES EN EL MISMO

PRECIOS MODICOS

Apartamento bajo núm. 1.

«EDIFICIO ARCOS» SE ALQUILAN apartamentos, informa el conserje del mismo F entre 19 y 21 Vedado.

83 DEPARTAMENTOS

SE ALQUILA HERMOSO DEPARTAmento a la calle dos piezas, oluz, teléfono, lavabo, entrada independiente, casa familia honorable. Consulado 71, bajos, precio: $17.00

SALUD 154, DEPARTAMENTO CON vista a la calle ,muy fresco: salita, comedor, dos cuartos y azotea, desde 20 pesos: M-6204. J. Posse.

SE ALQUILA DEPARTAMENTO DE dos habitaciones grandes y frescas, baño y cocina independientes, frente al parque del Cristo, Teniente Rey 69, altos.

ALQUILO A FAMILIA QUE NO NO sean más de tres personas mayores, hermoso departamento de sala y habitación con servicio privado, completo, con su patiecito, todo azulejeado. No hay nada igual en higiene, fresco y buen gusto, Hospital 611, entre San José y Valle.

ALQUILO DEPARTAMENTOS MOdernos, edificio ocho pisos y sótano, con garage. Elevador a todas horas. No hay ruidos, polvo ni mosquitos, dado su altura. 6 esquina a 11, Vedado, Len_s Court.

CASA PARTICULAR, ALQUILA UNA gran sala, con y sin saleta, y dos habitaciones, lo mismo juntas que separadas. Escobar 107, altos, entre Animas y Lagunas.

SE ALQUILA A PRECIO MODICO, amplio y ventilado departamento a personas de moralidad. Vista a la calle. Calle Cárdenas 65, altos. entre Misión y Gloria.

CASA PARTICULAR ALQUILA UN departamento de dos habitaciones grandes, muy frescas, baño al lado. Lugar para cocinar. San Lázaro 93, segundo piso, entre Aguila y Blanco.

SE ALQUILA A FAMILIA SIN NIños, un departamento de tres posesiones, con luz y teléfono. Unico inquilino. Informes: M_6788.

EN CASA DE FAMILIA MALECON 13, letra L, se alquila un departamento de vista a la calle con lavabo agua corriente, luz, en 19 pesos, y una habitación en $12 de vista a la calle. Teléfono M_8468

AMARGURA 79, CASA PARTICULAR Se alquila un hermoso departamento de dos habitaciones con vista a la calle.

DEPARTAMENTO MODERNO, SE alquila de tres piezas en el reparto Almendares,calle Fuentes y E, pasa la ruta 30. Marianao.

EDIFICIO «AGUILA»

Aguila esquina a Apodaca, recién construido. Se alquila un departamento compuesto de sala, tres habitaciones, lujoso baño intercalado, comedor, cocina y servicio de criados. Informan: Telf. M-3448. Aguila número 814, bajos, frente Apodaca.

ALQUILERES

83 DEPARTAMENTOS

MANRIQUE 307, PEGADO A NEPTUno, para matrimonio alquilo precioso departamento alto, con sala, dos cuartos grandes, baño lujoso completo, cocina de gas. Llave el encargado.

ALQUILO A FAMILIAS SIN NIÑOS, hermosos departamentos de sala y habitación, con vista calle y lavabo, en las casas: Monte 2-A., esquina a Zulueta y Habana 55. Son casas de orden y buen aspecto.

SE ALQUILA HERMOSO Y FRESCO departamento de esquina, sombra, con asistencia. Tiene amplio balcón por Neptuno, lavabo agua caliente, teléfono, baño anexo, Neptuno 77, primer piso «La Filosofía».

VEDADO: SE ALQUILA UNA SAla y garage propia para profesional, con habitación alta. Informan en la misma, 12 509, entre 21 y 23.

MONTE 5. ALQUILO DEPARTAMENto vista calle, dos posesiones, baño privado. Habitaciones vista calle e interiores con lavabo, agua fría y caliente, casa de moralidad, con o sin comida. En la misma informan. Teléfono A5-0401

AGENCIA DE MUDANZAS

Esta casa cuenta con personal experto en mudadas y repara toda clase de muebles, teniendo talleres propios. Especialidad en el trato de muebles finos. Llame a nuestro teléfono y será prontamente atendido.

CASA «CORO». Telf. M-2127

84 HABITACIONES

PRADO 561 FRENTE AL CAPITOLIO se alquilan amplias y ventiladas habitaciones a precios muy económicos. Hay elevador.

VEDADO. ALQUILO HABITACION grande con lavabo a matrimonio o persona sola, se da comida si se desea. Calle H Nro. 209 (altos), entre 9 y 11 .

ALQUILO HERMOSA HABITACION, barata, casa particular único inquilinolino lugar céntrico, a personas decentes. Neptuno 243 A, bajos entre Aramburu y Hospital.

NEPTUNO 59, ALTOS, ENTRE AGUIla y Galiano, se alquilan habitaciones con lavabo a matrimonio solo, hombres o señora sola, que sean decentes. No falta el agua.

SE ALQUILA UNA HABITACION muy ventilada a hombre solo o matrimonio sin niños. Absoluta moralidad. Beloascoaín 73, por San Rafael altos de La Yarda.

ALQUILO CUARTO VENTILADO Y económico, a persona sola, con buen baño, limpieza y teléfono. Comida si se desea. Campanario 251 esquina a Concordia.

SE ALQUILA UNA HABITACION EN casa de familia con agua corriente a hombres solos o matrimonio sin niños. Manrique Nro. 613 entre Reina y Salud. Telf. M_3771

TEJADILLO 10.

Casa familia respetable, alquila sala ventilada y cómoda para oficina o matrimonio.

LUZ Nro. 24, ENTRE COMPOSTELA y Habana alquilo habitaciones frescas, amplias, cómodas; con balcón e interiores, lavabos de agua corriente. Inquilinos de absoluta moralidad. Precios de situación.

VEAN LAS HABITACIONES DE ESta casa, le gustarán: lavabos, agua caliente, buena comida, ventiladas, grandes, toda asistencia, Obispo 97.

PROFESIONALES: HERMOSA SAla, habitación y recibidor independientes, balcón a la calle. Lugar céntrico, luz y servicio de teléfono. Precio módico, San Lázaro número 299, entre Aramburo y Soledad.

SE ALQUILA EN CASA PARTICUlar una habitación contigua al baño, a persona seria que desee vivir en familia. Calle Cárdenas número 36 y medio, (segundo piso, derecha). Telf. M_8091.

HABITACION AMPLIA, ESPLENDIda, con lavabo, agua abundante: 12 pesos, luz toda la noche, propia para matrimonio, Obispo 59, altos café «Europa». Hay elevador.

FAMILIA HONORABLE ALQUILA sala, para oficina, y una habitación, en Aguacate 30, segundo piso.

ALQUILO EN CASA FAMILIA, AMplia y fresca habitación amueblada, lavabo moderno, hay baño completo, agua caliente, una espléndida terraza frente mar y teléfono. Precio módico, Malecón 59, altos.

SE ALQUILAN CON ASISTENCIA, en casa familia honorable, una o dos habitaciones a matrimonio o caballeros. Se exigen referencias, Teniente Rey 85, segundo piso, esquina a Bernaza.

SE ALQUILA PROPIO PARA UN consultorio médico: una antesala, sala y cuarto, con lavabo de agua corriente y 2 toma corriente. Puede verse de 2 a 6 p. m., Lealtad esquina a Animas, número 152. Telf. M-9348.

SE ALQUILA PRECIOSA HABITAción, con vista a la calle. Si se quiere, con comida. Vedado, calle M. entre 11 y 13, número 58, altos.

CASA MORALIDAD, BUEN ASPECto. Habitaciones amplias, balcón a la calle. También departamento amplio, luz, teléfono, cocina. Pueden cocinar, Obrapía 51, altos, entre Habana y Compostela.

SE ALQUILAN DOS FRESCAS HAbitaciones contiguas, en casa de familia, a precios módicos. Se cambian referencias, San Miguel 97, altos. Telf. U_5059.

EN CASA PARTICUUAR, SE ALQUIlan una o dos habitaciones, con baño privado, a matrimonios u hombres solos, que tengan referencias. Calle A_510, entre 21 y 23, Vedado.

CASA EN REFORMA. HAY HABITAciones terminadas, amplias y chicas, con muebles, sin ellos; departamento amplio, balcón a la calle, O-Reilly 32, altos, entre Cuba y Aguiar.

ALQUILO EN CASA DE FAMILIA, magnífica habitació con baño anexo, amueblada o no, si prefiere todo servicio, Manrique y San Lázaro. También apartamento en la azotea. Telf. M-8815.

SE ALQUILA UNA HABITACION grande, con balcón a la calle, y una accesoria, en San Isidro 68, por Compostela; varias habitaciones, en Oficios 5 y Cuba 107.

ALQUILASE: SAN RAFAEL 100, ENtre Escobar y Gervasio: sala y gabinete, propio profesional o comercio, con derecho teléfono. Informes: Telf. U-3140.

FAMILIA RESPETABLE, ALQUILA atractiva habitación fresquísima, anexa al baño, a caballero con referencia. Se da garage, si desea. Calle 11 número 656, altos, entre A. y B., Vedado.

AVENIDA DE LAS MISIONES, MONserrate número 15, altos, se alquila la habitación interior con lavabo de agua corriente, a familia de mucha moralidad o matrimonios sin niños.

MONTE: SE ALQUILA UNA HABItación para matrimonio u hombres, con comida, muy fresca. Unico inquilino. Monte 147, altos.

SE ALQUILAN DOS HABITACIONES juntas o separadas, con lavabos, muy frescas. Es casa particular, agua caliente y fría. Lamparilla 20, primer piso, entre Cuba y San Ignacio.

SE ALQUILA A HOMBRE SOLO, HAbitación independiente, con baño, en la azotea, amueblada o no. Obispo 46, altos, casi esquina a Habana.

SE ALQUILA HABITACION CON balcón a la calle para hombres solos con toda asistencia. Belascoaín y San Miguel, altos de «El Gallo», apartamento Nro. 1 Tel. U-1698

EN AMISTAD Nro. 314 ALTOS ENtre Neptuno y San Miguel, se alquila una habitación con o sin muebles a hombre solo o matrimonio y con todas comodidades. Telf. A_9146

ALQUILO HABITACION MUY VENtilada, baño anexo, agua abundante, casa particular a hombres solos o matrimonio, todo el servicio si se desea. **Salud 106 segundo piso, entre Belascoaín y Santiago.**

M.E.C.D. 2016

ALQUILERES

84 HABITACIONES

EN ESPLENDIDA CASA DE FAMILIA y a cuatro cuadras de la Universidad, se alquila una habitación, con todo servicio, a señoritas estudiantes o señoritas solas de estricta moralidad. Infanta 116, esquina a 27, frente a Vapor. Telf. U-5095.

FAMILIA RESPETABLE ALQUILA hermosa y fresca habitación amueblada con todo servicio. F-7135 E entre Línea y Calzada.

ALQUILO UNA GRANDE Y FRESCA habitación en $12, otra en $6, muchas comodidades, carros y ómnibus en la esquina, Avenida de los Presidentes 554 altos, entre 23 y 25.

EN LO MEJOR DEL VEDADO: LÍNEA 854, entre 4 y 6, se alquila hermosa habitación para dos personas, rodeada de terreno con arboleda. Espléndida comida. Teléfono: F-6796

MONSERRATE 409, ALTOS, ENTRE Lamparilla y Obrapía. Se alquilan dos habitaciones separadas, una 10 pesos; otra 12 pesos, a la calle, con muebles, lavabo agua corriente. Otros informes en la misma.

ALQUILO ESPLENDIDA HABITACIÓN céntrica, fresquísima. Casa tranquila, solamente a hombre solo o matrimonio colocado en oficina. Informan en «La Mercantil», Monte número 23.

ALQUILO HABITACION AMUEBLADA, con comida, matrimonio, señoras, hombres solos. Hay teléfono. Requena 6, entre Carlos III y Lugareño.

ALQUILO HABITACIONES AMUEBLADAS, desde $6.00; apartamentos desde $18.00, con vista Parque. Comida si la desean. Prado 90 o 359, esquina Neptuno, altos «Partagás».

EN LEALTAD NUMERO 2, ALTOS, esquina a Malecón, se alquila una hermosa habitación, lavabo, terraza y otra propia persona sola.

SE ALQUILA UNA HERMOSA HABITACIÓN con vista a la calle, agua fría y caliente. Se dan y se toman referencias. Casa de moralidad. Reina 126, esquina a Chávez.

MURALLA 55, ALTOS, ENTRE HABANA y Compostela. Alquilo espléndida habitación con lavabo, hay terraza, balcón a la calle, buen baño, agua caliente, luz, teléfono. Casa moralidad.

HERMOSAS HABITACIONES CON abundante agua, calle Gustavo y Gonzalo, Víbora. Telf. I-6279.

SE ALQUILA LA HABITACION DE Mazón número 120, esquina a San José. La llave en el café de la esquina. Precio: $12.00. Informes: Telf. F-3776.

EN CASA PARTICULAR, SE ALQUILA una habitación a un hombre o dos, con todo servicio, buen desayuno y comidas. Hay teléfono y agua abundante. San Rafael 68.

HABITACION CON LOCAL ANEXO, cocina y baño interiormente. Agua constantemente. Acabada pintar, muy frescos y cómodos, lavadero, completamente independiente. Casa absoluta seriedad y tranquilidad. Pocito 42, entre Oquendo y Marqués González.

EN CASA DE FAMILIA, SE ALQUILA una habitación con balcón a la calle Obrapía 107, altos.

ELEGANTE RESIDENCIA PARTICULAR alquila habitación amueblada, con lavabo, agua abundante, baño anexo, con comidas: $25.00 mensuales; sin comida: $15.00, a persona sola, único inquilino. Referencias. Entrada independiente. Informan: U-5373.

SE ALQUILA UNA HABITACION con balcón a la calle, muy ventilada, para matrimonio u hombres solos, en casa tranquila. Belascoaín número 120, departamento 10, esquina a Clavel.

ALQUILO ESPACIOSA Y MAGNIFICA habitación, con su lavabo, en casa de comercio donde tengo mi familia; otra persona sola: $5.00. Neptuno 216, bajos, entre Marqués González y Oquendo.

SE ALQUILA UNA HABITACION A persona de moralidad. Unico inquilino. Lealtad 103, bajos, esquina a Lagunas.

SE ALQUILAN EN CASA PARTICULAR, dos granres y ventiladas habitaciones, agua caliente, baño completo. Se piden referencias. Amistad 204, segundo piso, esquina a Neptuno.

SE ALQUILA UNA HABITACION O dos juntas o separadas, frescas y ventiladas, balcón calle u hombres solos o matrimonio sin niños. Informan Basarrate Nro. 68 1er piso, esquina a San Miguel.

SE ALQUILA UNA AMPLIA Y FRESCA habitación con baño intercalado y entrada independiente. Neptuno No. 206, letra B

VEDADO. SE ALQUILA UNA HABITACIÓN con vista a la calle. 11 y E, altos bodega.

ALQUILO HABITACION AMUEBLADA a hombre solo, anexa al baño casa tranquila, precio módico. Obrapía 63, segundo piso entre Aguacate y Compostela. No moleste primer piso.

SE ALQUILA UN CUARTO A SEÑORA o señorita sola, se cambian referencias. Telf. F1 7991. Calle C 466 entre 19 y 21.

SE ALQUILAN UNA O DOS HABITACIONES con o sin garage a persona sona de moralidad, casa particular calle 25 Nro. 617 entre F y G. Vedado.

AGUACATE Nro. 88 ULTIMO PISO, se alquila una habitación amueblada con lavabo a hombre solo. Casa de familia.

CASA PARTICULAR MODERNA SE alquila amplia habitación con lavabo agua caliente y fría, lujosamente amueblada, para matrimonio u hombres solos. Laguinas 34, altos.

SE ALQUILA HABITACION A MATRIMONIO o dos hombres con toda asistencia. Calle 17 número 401, altos, esquina a G., Vedado.

MATRIMONIO SOLO, ALQUILA HERMOSA y fresca habitación con balcón, completamente independiente, con comida si lo desea, a señora sola empleada. Concordia número 184, altos, esquina Espada.

EN CASA DE FAMILIA PARTICULAR se alquila una habitación con o sin muebles se exigen referencias Egido 6, altos.

EN MALECON 55, SEGUNDO PISO, derecha, en casa de familia honorable, a personas de iguales condiciones, se alquilan dos habitaciones, juntas o separadas, con lavabo y agua abundante y una vista preciosa.

ALQUILERES

84 HABITACIONES

EN PUNTO CENTRICO Y COMERCIAL. Se alquilan amplias habitaciones con lavabos, agua caliente y teléfono. Aguacate 52, entre O-Reilly y Progreso.

A UNA CUADRA DE SANIDAD, CASA particular, División 11, altos, confortable habitación anexa magnífico baño, entrada independiente, a hombre decente.

EN CASA DECENTE, CENTRICA, alquilamos habitaciones, desde seis pesos. Siempre agua, luz, llavín. Preferimos hombres. Neptuno 57

SE ALQUILA EN COMPOSTELA número 75, entre Teniente Rey y Amargura, espaciosos y frescos apartamentos y habitaciones acabados de pintar. Llaves e informes en la misma. Propietario: Francisco Torres, Edificio Pedroso. Aguiar Nro. 65.

ALQUILO AMPLIO MODERNO BAJO Príncipe 4 a media cuadra Monte, sala, comedor, tres cuartos, baño intercalado completo, cocina dos patios. Llave Bodega Informes F-4071

CASA FAMILIA GLORIA 48, ALTOS entre Suárez y Revillagigedo, alquila una habitación a personas mayores morales. Servimos la comida, si desean. Se exigen referencias.

ALQUILO HABITACION CHICA A matrimonio solo $5.50 casa de orden. También hay grandes a $7.50 y $8.00. El encargado en San Francisco 259 entre Neptuno y San Miguel.

ALQUILO AMPLIA Y FRESCA HABITACIÓN, con o sin muebles, a hombre solo. Mutuas referencias. Casa de familia: $12.00. Animas 49, altos, entre Amistad y Aguila.

SE ALQUILA HABITACION ANEXA al baño, con luz, teléfono, a hombres solos o matrimonio sin niños. Unico inquilino. Amistad 363, bajos, entre San José y Barcelona.

VEDADO RESIDENCIA FAMILIAR, calle 17 número 855, altos, entre 4 y 6, espléndidas habitaciones frescas y ventiladas. Comidas inmejorables. Precios económicos. Telf. F-5019.

CASA DE FAMILIA, OBRAPIA 49, primer piso, se alquila habitación clara y fresca, baño intercalado, agua caliente, teléfono, a matrimonio u hombre solo. Se exigen referencias.

CASA EN REFORMA. HABITACIONES amplias. También chicas ventiladas, lavabos, con muebles, sin ellos. También departamento amplio, balcón a la calle. O-Reilly 32, altos, entre Cuba y Aguiar.

SE ALQUILAN DOS HABITACIONES juntas y separadas, a matrimonio sin niños u hombres solos. Casa de estricta moralidad. Nunca falta el agua. San Miguel 196, altos, entre Belascoaín y Gervasio.

SE ALQUILA UNA HERMOSA HABITACIÓN bien ventilada en los altos de Salud 17 y otro próximos a desocuparse con balcón. Telf. M-4143. Informa encargada.

EN CASA DE CORTA FAMILIA, (COMO único inquilino) se alquila una haitación a Sra. sola o dos compañeras. Lealtad 362 1er. piso entre San Rafael y San Miguel.

VIRTUDES 93 PRIMERO ENTRE GALIANO y Manrique alquilo $6.00 habitación fresca a matrimonio solo o caballeros trabajen fuera, estricta moralidad, cambio referencias. También cocina grande y fresca a cambio comidas.

VEDADO. ALQUILO MAGNIFICA HABITACIÓN para matrimonio o persona sola con comidas y todo servicio. Teléfono F-7453 J Nro. 161

SAN MIGUEL 170, ESQUINA A VIRTUDES se alquila una amplia habitación con vista a la calle. Informa el encargado.

ALQUILO EN CASA FAMILIA AMPLIA y fresca habitación amueblada, lavabo moderno, hay baño completo, agua caliente, una espléndida terraza frente mar y teléfono. Precio módico. Malecón 14, altos.

PRADO No. 103, 2do. PISO, CASA FAMILIA particular, honorable; alquila una habitación grande y fresca con su lavabo de agua corriente; hay teléfono.

SE ALQUILA UNA GRAN SALA Y dos habitaciones amplias y frescas juntas o separadas, en Escobar 107, altos, entre Lagunas y Animas.

EN CASA FAMILIA MORALIDAD SE alquila 1 habitación vista al mar, con todo servicio; también apartamento azotea Informan: M-8815.

EN CASA HONORABLE SE ALQUILAN espléndidas habitaciones, baño lujoso agua caliente y teléfono, desde 10 pesos con o sin comida. Oficios 58, entre Muralla y Sol. Llame A-8022.

¡HERMOSA HABITACION! ALQUÍLASE con todo servicio a personas de moralidad, en Reina No. 127, altos.

SAN LAZARO 504, LOMA DE UNIVERSIDAD. Alquilo amplias y frescas habitaciones desde siete pesos, a personas de moralidad; hay agua abundante. Y en Indio 27 y 29, desde $5 interiores y con vista a la calle; altos y bajos.

EN CASA PARTICULAR SE ALQUILAN dos habitaciones muy amplias, con vista a la calle. Juntas o separadas. Precio reducido. San Lázaro 75, esquina a Crespo. Primer piso.

HABITACION PRADO 111 ALTOS, entre Genios y Refugio, hermosísima fresca habitación, baño lujoso al lado, teléfono, agua caliente, muebles si desea, solamente a personas extricta moralidad, sin niños, casa familia particular.

SE ALQUILAN AMPLIAS Y FRESCAS habitaciones, a 10 y 12 pesos. Bernaza 52-B, altos.

SE ALQUILA EN $13,00 HABITACIÓN en la azotea independiente con servicio de baño completo. Neptuno, 23, entre Consulado e Industria. Informan en los bajos.

SE ALQUILA A HOMBRE SOLO UNA magnífica habitación, amueblada, clara y ventilada. Baño anexo. Cuba, número 44. Apartamento No. 5.

MONSERRATE 93, ALTOS, ENTRE Lamparilla y Obrapía. Se alquilan dos habitaciones separadas, una 10 pesos; otra 12 pesos, a la calle, con muebles, lavabo agua corriente. Otros informes en la misma.

SE ALQUILA UNA HABITACION con vista a la calle, con comida o sin ella, a matrimonio u hombre solo. Barcelona 10, primer piso.

PRADO 117, ALQUILAN HABITACIONES amplias, ventiladas, agua a todas horas. Precio módico. Informan primer piso.

ALQUILO PARA MATRIMONIO DE gusto, grande y hermosa habitación con balcón, lavabo, agua caliente, teléfono. Toda asistencia. Otra más pequeña, iguales condiciones. Neptuno 77, primero de «La Filosofía».

ALQUILERES

84 HABITACIONES

SE ALQUILA HABITACION CON vista a la calle, punto céntrico, comercial, con lavabo, hay teléfono, propia para oficina y otra, en la azotea para hombre solo, San Nicolás 67, altos, entre Neptuno y San Miguel.

NEPTUNO Y GERVASIO SE ALQUILA una habitación con balcón a la calle para dos hombres o matrimonio en 8 pesos.

ALQUILO CON VISTA A LA CALLE una o dos habitaciones con desayuno, almuerzo y comida, con muebles o sin ellos a personas de estricta moralidad. Agua caliente y teléfono. Morro 3, altos, entre Genios y Cárcel.

SE ALQUILA AMPLIA Y FRESCA habitación con lavabo y servicio completo, casa de moralidad. Casa de huéspedes. Habana 89, altos. Teléfono A-9538.

HABITACION VENTILADA, ANEXA al baño, se alquila en Suspiro número 8, bajos, entre Monte y Aguila. Casa de familia, derecho a teléfono: A5_1651.

ALQUILO AMPLIAS Y VENTILADAS habitaciones altas y bajas vista calle e interiores casa moderna y moral, baño completo con agua caliente derecho al teléfono. Empedrado No. 17 casi esquina a Cuba.

NEPTUNO 74 ALTOS, ENTRE SAN Nicolás y Manrique, se alquila una habitación con vista a la calle, otra interior, toda asistencia, agua fría y caliente, teléfono.

VEDADO RESIDENCIA PARTICULAR, 17 entre 4 y 6 No. 853 se alquilan dos o tres habitaciones con baño privado. Se dan referencias. F-7016.

EN SUNTUOSA MANSION SE ALQUILA con toda asistencia por precio reducido 2 habitaciones a familias respetables. Teléfonos F-7071 y F-2809.

SE ALQUILAN DOS HABITACIONES para matrimonio u hombre solo en casa de familia. San Rafael 50 A, 1er. piso una cuadra del Tent Cen

SE ALQUILA EDIFICIO COMPOSTELA 106

Entre Sol y Luz. Habitaciones en planta baja que están terminadas de construir. Cada una con baño privado en colores, pisos de granito, pintadas de aceite, con muebles de caoba modernos, de lujo, sin estrenar. También alquilamos, si usted trae sus propios muebles. Informes: Teléfonos A-7350 y F-7556 y en la misma casa.

EDIFICIO «CUBA», SEIS PISOS. Empedrado número 42, se alquilan amplias y ventiladas habitaciones, muy baratas, elevador, lavabos, luz toda la noche. Orden y moralidad. Telf. M-5113

AVISO

Dragones 42, entre Galiano y Aguila, altos de la botica Americana. Se alquilan frescas habitaciones, propias para matrimonios sin hijos. Casa de orden.

85 NAVES - LOCALES

SE ALQUILA UN LOCAL PROPIO para establecimiento. Máximo Gómez Nro. 144 entre Carmen y Figuras

SE ALQUILA MAGNIFICO LOCAL 16x24 en Teniente Rey esquina a Compostela con servicio por ambas calles, está equipado de mostradores y entrepaños etc., precio módico, magnífica oportunidad. Para informes: Sr. Alvarez de 2 a 5

SE ALQUILA MAGNIFICO LOCAL de esquina en Beolascoaín, de mil metos, también una nave con chucho ferrocarril. Informan «La Vinatera», Arbol Seco y Peñalver.

SE ALQUILA EN LA CONOCIDA CASA de oficinas de Aguiar 101, entre Muralla y Sol, un local para oficina o pequeño comercio, con huecos a la calle.

LOCAL MODERNO, PROPIO PARA café, cantina, bodega, etc., gran barriada, junto hospital Mercedes, cremería ard, etc. Véalo. Informes encargado, K. esquina 21, Vedado.

SE ALQUILA: ALEJANDRO RAMIREZ 10, entre Buenos Aires y San Francisco, una gran nave de 800 metros; veinte por cuarenta de fondo, muy clara, de mucho puntal y ventilada, propia para industria. Informes al lado, Facundo Sardiñas. Telf. A-9432.

ALQUILASE LOCAL FRENTE CALZADA del Cerro 538 entre Arzobispo y Tulipán, propio para Zapatería, Guarapo, Fuente de Soda, etc. Alquiler 10 pesos. Informa la encargada.

LOCAL PARA LECHERIA, REVILLAGIGEDO 121 esquina a Alcantarilla. Informan en el mismo.

EN COMPOSTELA 98

Entre Muralla y Sol. Se alquila espléndido local, propio para almacén, establecimiento o industria. Informes: Muralla 71. Telf. M_1622.

ALQUILO UN BUEN LOCAL PROPIO para cualquier giro, en la calle de Neptuno 171, entre Escobar y Gervasio. Informan a cualquier hora, en los altos.

SE ALQUILA EN ANGELES No. 56, entre Monte y Corrales, amplia nave propia para comercio. Informan: Manzana de Gómez, 314. Teléf. M-1541.

ALQUILO: INDUSTRIA Y TROCADERO, al lado carnicería, 2 salones en 30 pesos, sólo para establecimiento u oficinas. Informan primer piso.

SE ALQUILA UN MAGNISICO GARAGE con cuarto alto, para chofer. Infanta 116, frente a Vapor. Telf. U_5095.

EN COMPOSTELA 88

Casi esquina a Muralla. Se alquila espléndido local con armatostes, instalado propio para almacén, establecimiento o industria. Informan: Muralla 71. Telf. M-1622.

GRAN LOCAL PARA ALMACEN O cualquier otro uso, en la parte más céntrica de la Ciudad: Obrapía 16, esquina Mercaderes, entrada por Obrapía y Mercaderes. Mide 1,200 metros cuadrados. Se alquila todo o parte. Informes: Orapía 16, a todas horas. Telf. M-3702.

ALQUILO LOCAL PROPIO PARA fuente de soda, café, vidriera de tabacos y billetes, Consulado 142, casi esquina a Neptuno. En el mismo hay salón de billares. Informes: Telf. U_6986.

ALQUILERES

NAVES Y LOCALES

SE ALQUILA UNA NAVE NUEVA de azotea 850 metros, Márquez y Manila, entrada por dos calles, media cuadra de la Calzada del Cerro, y una del Paradero. Informes: Manila Nro. 314

MONTE NUMERO 192, FRENTE CINE «Violeta», cerca Cuatro Caminos, local con pequeña vivienda para pequeño negocio, se alquila. Informes bomba Prat, Monte 429

ALQUILO ESQUINA: ESTRELLA. ALQUILO para comercio el gran local de esta esquina en el corazón de la ciudad. Véalo. Informa Cuevas Bernaza No. 39: F-5993.

SE ALQUILA EDIFICIO COMPOSTELA 106

entre Sol y Luz Local de mucho frente, propio para cualquier negocio. Tiene puertas de cristales, pisos de granito, pintados con esmero. Informes: Teléfonos F-7556 y A-7350 y en la misma casa.

LOCAL ESPLENDIDO

Neptuno 255, entre Hospital y Espada, propio para oficina de comisionista con muestra o comercio, todo sobre clumnas, patio cubierto a prueba de agua. Verse a todas horas. Informes: San Rafael 138, joyería, Carballal: U_5744.

87 HABANA

SAN RAFAEL 300

Se alquila espléndido chalet, sala comedor, seis cuartos, tres baños, garage y demás servicios. También dos apartamentos del 297

SE ALQUILA EL PRIMER PISO DE la casa Virtudes 110 con sala, saleta, 3 cuartos, baño intercalado, comedor, cocina, servicio de criados y agua abundante. Informan en la misma de 8 a.m. a 12 m. y de 2 p. m. a 6 p.m. y al FO-1672

$18 Y $23 ALTOS INDEPENDIENTES Genios 203 entre Consulado e Industria, una cuadra Prado con sala, habitación, baño moderno, agua abundante. Abierto 9 a 5 dueño: San Lázaro 101

SE ALQUILA

SARABIA 13, ALTOS, CERRO, COMEDOR, sala, cocina, tres habitaciones y baño. La llave en la misma. Precio: $25.00.

CALLE 19 NUMERO 458, ALTOS, entre E. y F., moderna: comedor, sala, cocina, saleta, servicios de criados, cuatro habitaciones y baño. La llave al lado. Precio: $55.00.

FRESCOS Y VENTILADOS DEPARTAMENTOS en Diez de Octubre 58 y 60 entre Omoa y Alejandro Ramírez. Precio: $14.00. Informa la encargada.

MALOJA 181, ALTOS, ENTRE DIVISIÓN y Gervasio, moderna, comedor, sala, cocina, saleta, servicio de criados, cuatro habitaciones y baño. Precio: $60.00. La llave el encargado del solar.

PRINCIPE 35, PRIMER PISO, ESQUINA a Espada, moderna: comedor, sala, cocina, dos habitaciones y baño. Precio: $25.00. La llave en la bodega.

21 NUMERO 477, ENTRE 12 Y 14, Vedado, moderna: jardín, comedor, portal, pantry, sala, cocina, saleta, servicio de criados, cinco habitaciones, garage tres baños y patio. Precio: $100.00. La llave en la misma.

LOCAL ESQUINA DE GUTIERREZ y Mendoza. Precio: $17.00.

FRESCOS Y VENTILADOS DEPARTAMENTOS en Requena 16, entre Carlos III y Ayestarán. Precio: $18.00. Informa el encargado.

FRESCOS Y VENTILADOS DEPARTAMENTOS en Campanario 152 y 154, entre Reina y Salud. Precio: $18.00. Informa la encargada.

EXCELENTES HABITACIONES EN Marqués González 54. Informa la encargada. Varios precios.

EXCELENTES DEPARTAMENTOS, en Infanta 104, esquina a San Rafael. Precio: $15.00. Para más informes: la encargada.

Para más informes:

THE NATIONAL CITY BANK OF NEW YORK, DEPARTAMENTO DE ADMINISTRACION DE BIENES. TELF. A-9897

VIRTUDES 98 ENTRE PERSEVERANCIA y Escobar, altos y bajos, dos y tres habitaciones respectivamente, sala, comedor, baño interior. Para verla de 2 a 5.

PERSEVERANCIA NRO. 64 MODERNO, se alquila en $65.00 sala, saleta, comedor, cuatro habitaciones grandes, baño intercalado, cuarto y servicio de criados, primer piso, nunca falta el agua. Llave en los bajos. Informes en el M-8032

$43.00, NEPTUNO Y AGUILA, 2o. ESQUINA, moderno, fresquísimo, balcones ambas calles; sala, comedor, 3 habitaciones, gran baño. Acabado pintar todo, céntrico. Llaves: «Bar Trío» Informes: I_5955

ESCOBAR 65, CASI ESQUINA A SAN Lázaro, alquilo altos muy frescos; sala, comedor, 3 habitaciones, baño completo, cuarto y servicio criados. Llaves misma. Informes A-9690

NEPTUNO 255, IZQUIERDA, ALTOS entre Espada y Hospital; sala, saleta, comedor, siete habitaciones, cocina, tres servicios. La llave al lado, la encargada. Informes: San Rafael 138, Telf. U_5744

PROXIMO A DESOCUPARSE HERMOSOS bajos en lo mejor de Consulado, propios para comercio, Consulado 159 moderno entre Trocadero y Colón. Informan en el Telf. F-4041

SAN MIGUEL 270 ESQUINA A SAN Francisco frescos, modernos, bajos, agua garantizada, 4 cuartos, sala, saleta, baño intercalado completo servicio criados comedor al fondo tranvía guaguas, cine, Iglesia Carmen, media cuadra. Alquiler: $40.00. Informes: F_7532 y en la misma.

CASA ACABADA DE FABRICAR. Alquilo segundo piso, frente: sala, saleta, comedor, tres magníficas habitaciones, baño intercalado, frescas, Neptuno número 115, frente a Perseverancia, «La Moda»: M-6144, Galiano y Neptuno.

ALQUILERES

87 HABANA

SOMERUELOS 65, ALQUILO ALTOS modernos, sala, saleta, 3 habitaciones, baño intercalado completo, comedor al fondo; llaves mismas. Informes A_9690

SE ALQUILA: ANIMAS Y AMISTAD, primer piso, izquierda: sala, comedor, 2 cuartos, baño intercalado y cocina. Informan: «La Tahona». Telf. M_4527.

ALQUILO: ARBOL SECO NUMERO 57, bajos: sala, comedor, tres cuartos, baño intercalado, patio y cocina. Informan: Telf. M_1420.

SE ALQUILA LA CASA, OQUENDO 118, altos, compuesta de sala, comedor y tres cuartos, servicio completo. Informes: Telf. M_2564. La llave, de 10 a 12 y de 3 a 5, en la misma.

SAN RAFAEL 102, BAJOS, ENTRE Escobar y Gervasio: sala, saleta, 5 cuartos, comedor, cocina y baño, patio y traspatio. Informan en los altos.

NEPTUNO 66, ESQUINA A SAN NICOLÁS. Se alquila un apartamento: sala, comedor, dos cuartos, baño intercalado, cocina y servicio criados. Telf. A_6459.

SE ALQUILAN MODERNOS, FRESCOS altos: sala, saleta, dos habitaciones y una de criados, baño completo, cocina, calle Hospital 616, entre San José y Valle: $32.00. Telf. U_5258.

SAN LAZARO 136, ALTOS, ENTRE Blanco y Aguila, casa de sala, saleta, cuatro cuartos, baño, cocina. Llave en los bajos. Informes: F_5438.

SE ALQUILAN LOS FRESCOS ALTOS, Marina 6, con sala, recibidor, comedor, cuatro hermosas habitaciones, doble baño, cocina. Llave en los bajos. Informes: Telf. M_1024.

ESTRELLA 167 ENTRE GERVASIO y Escobar, altos, modernos, sala, comedor corrido, tres habitaciones; baño intercalado completo, cocina servicio criados. Verla de 9 a 12

ALQUILO CASA AMUEBLADA CON sala, tres cuartos y demás servicios. Manrique altos, entre Neptuno y Concordia. Precio de situación. Informes A_8795

SE ALQUILAN HERMOSOS ALTOS, en la calle Virtudes número 177, entre Oquendo y Soledad, acabados de reconstruír, propios para corta familia. Compuestos de sala, comedor, tres cuartos. Precio: $32.00. Informan: bodega esquina Oquendo.

DIEZ DE OCTUBRE 69, ALTOS, CERCA de Tejas: terarza, sala, tres habitaciones, baño, comedor, servicio de criados, etc. Verse: 3 a 5: U_1428.

LUGAREÑO 10, LUJOSOS ALTOS, Carlos III, frente clínica Fortún Souza: sala, tres habitaciones, baño, comedor, cocina, cuarto y servicio criados, Llave en la esquina, «El Espejo»: U-1428.

ALQUILAMOS: ALAMBIQUE 4, ALTOS y bajos, acabados de reformar: sala, comedor, 3 habitaciones, baño, servicios y cocina. Agua abundante. Informes: M-3354. Puede verse, de 8 a 5.

$34.00: ALQUILO, ROMAY NUMERO 47, amplia residencia, dos pasos Calzada Monte, intercalado, servicio de criados, 5 dormitorios. Solamente, garantizada solvencia. Maximino Martínez.

SAN JOSE 66, ALTOS, ENTRE Lealtad y Escobar: sala, comedor, cuatro habitaciones, baño y cocina. La llave en los bajos.

TENERIFE 96, ALTOS, ENTRE RASTRO y Belascoaín: 25 pesos, sala, comedor, dos habitaciones, cocina y baño. Llave: Tenerife 106, zapatería.

CONCEPCION DE LA VALLA 24, ALTOS, entre Campanario y Lealtad: sala, tres habitaciones, baño y cocina. The Trust Company of Cuba, Obispo 53 M_6917.

CAMPANARIO 211, ENTRE VIRTUDES y Concordia: zaguán, recibidor, sala, seis habitaciones, baño, comedor, cocina, servicio criados y patio. Altos: dos habitaciones The Trust Company of Cuba, Obispo 53: M_6917.

DESAGUE 1, ENTRE PADRE VARFLA y San Carlos: sala, saleta, cuatro habitaciones, comedor, cocina, baño, cuarto y servicio criados. La llave en los bajos.

ANIMAS 101, BAJOS, ENTRE MANRIQUE y San Nicolás: 100 pesos, propia para laboratorio o consultorio: zagán, sala, saleta, comedor, cinco habitaciones, baño, cocina, local en el patio cuarto desahogo, cuarto y servicio criados. The Trust Company of Cuba, Obispo 53: M-6917.

SAN LAZARO 206, BAJOS Y ALTOS, entre San Nicolás y Galiano sala, comedor, tres habitaciones, baño, cocina, cuarto, servicio criados y patio. The Trust Company of Cuba, Obispo 53: M_6917.

INDUSTRIA 260, ENTRE VIRTUDES y Neptuno. Se alquila primer piso moderno, compuesto de sala, comedor, 2 cuartos, baño completo y cocina de gas. Precio: $27.00. Razón: Telf. FO_6321.

SOL 59, ESQUINA COMPOSTELA, altos modernos: sala, un cuarto, comedor, baño completo, calentador, cocina de gas, agua abundante: 30 pesos. Llaves: café. Informes: Telf. M-8712.

SE ALQUILA CASA MODERNA, PRIMER piso, Concepción de la Valla número 3, casi esquina a Manrique: sala, tres habitaciones, comedor, baño intercalado, cocina y servicio de criados. Llave al lado. Telf. X-1073.

EMPEDRADO 49, SE ALQUILA MODERNO y lujoso piso alto, con sala, comedor, dos habitaciones, baño, cocina y servicio criados. Ascensor e incinerador basuras. Informe conserje.

ENSANCHE HABANA, POZOS DULCES 120, altos, entre Bruzón y Desagüe, casa moderna: recibidor, sala, cuatro grandes habitaciones, baño intercalado, comedor, cocina, servicio de criados. Llave. bajos: U_6444.

LOMA DEL ANGEL: CUARTELES 19, lugar céntrico. Alquilo bonitos y frescos pisos: sala, comedor y tres habitaciones, baño intercalado, cocina. Llave misma. Informes: O Reilly 11, quinto piso.

SAN NICOLAS 169 (42 ANTIGUO), entre Virtudes y Animas. Bajos: sala, recibidor, cuatro habitaciones, baño intercalado, comedor al fondo, cuarto y servicio criados, cocina, pantry y patio. Llave en bodega esquina a Virtudes. Informes: 19 número 507, entre E. y D., Vedado: F 5420.

ALTOS FRESQUISIMOS, ESPLENDIDA sala, comedor, tres habitaciones ventiladas, (otra pequeña), cocina y baño. Agua constantemente. Acabada pintar. Tres puertas frente, balcón corrido. Carmen 62, dos cuadras de Monte.

ALQUILERES

87 HABANA

SE ALQUILAN LOS ALTOS DE SAN José número 73, compuestos de sala, antesala, comedor y tres habitaciones granes, baño y cocina. Puede verla. La llave está en los bajos, de 12 a. m. a 4 p. m. Para informes Coronel Tavel: U-1710.

JOVELLAR ESQUINA HOSPITAL, edificio «Sarraín». Hay elevador. Se alquila en el quinto piso un apartamento vista calle, de sala, 3 cuartos, comedor, baño completo y cocina. Dos meses en fondo.

HABANA 183

Se alquila planta baja, izquierda, de la casa Habana número 183, entre Merced y Paula: $34.00 sala, saleta, 4 habitaciones, baño, comedor al fondo, cocina, cuarto y servicio de criados. Llave e informes en Habana número 110. Telf. A_9619.

SE ALQUILAN LOS HERMOSOS Y espaciosos altos de Lealtad 262, entre Neptuno y Concordia, compuestos de terraza, sala, recibidor, 5 cuartos, baño intercalado completo, comedor, pantry cocina y cuarto y servicio de criados. Informan en los bajos.

NEPTUNO 255, IZQUIERDA, ALTOS, entre Apodaca y Hospital: sala, saleta, comedor, siete habitaciones, cocina, tres servicios. La llave al lado, la encargada. Informes: San Rafael 138. Telf. FO_5744.

ALQUILO CASA ANTIGUA, EN MUY buen estado, Peñalver número 5, cuadra y media de Monte, hermosa sala, tres cuartos, comedor, cocina y servicios. Agua día y noche: 28 pesos.

PRINCIPE Nro. 2 ENTRE SAN RAMÓN y Omoa alquilo casa acabada de pintar, la llave en la bodega de Omoa y Príncipe Informan Teléfono M-4206

SE ALQUILA BELASCOAIN 215 BAJOS, Informan en la misma.

CASA ACABADA FABRICAR: GRANDES altos, San Miguel 120: baños colores, cuartos grandes fresquísimos, sala, comedor, servicios, cuarto criados. Frente cantería, acera brisa, entre Campanario y Lealtad.

CONSULADO 7, CASI ESQUINA A Prado. Se alquila moderno viso alto: sala, comedor, dos cuartos, baño intercalado completo, cuarto y servicio de criados. Hay elevador día y noche. Informes en la misma.

LINDO PRIMER PISO ALTO: SALA, saleta corrida, dos cuartos, año, cocina entre dos patios, en Corrales 215, entre Carmen y Figuras: 27 pesos. Dueño: M-4301.

EN $15.00 SE ALQUILA LA ACCESORIA de Marqués González letra A, entre San José y San Rafael. Compuesta de un salón, baño completo, calentador y cocina. Llave en el puesto de frutas de San José y Marqués González. Informes: Francisco Tôrres, Aguiar 65. Telf. A-7830

EN $34.00 SE ALQUILAN LOS MODERNOS y frescos altos San José Nro. 124 E, entre Lucena y Marqués González, acabados de pintar: sala, recibidor, tres habitaciones, saleta corrida, año completo, cocina de gas calentador, cuarto y servicio de criados; tiene siempre abundante agua por tener bomba y motor para impulsarla. Llaves en el puesto de frutas, esquina a Marqués González. Informes: Francisco Torres, Aguiar No. 65. Telf. A-7830

CASA DE GRAN LUJO PARA PERSONAS DE GUSTO

En 34.00 se alquila la fresca y ventilada casa, calle Agustín Alvarez número 3 entre Marqués González y Oquendo, a dos cuadras de la Secretaría de Justicia y de la Calzada de Belascoaín, con abundante agua; sala, saleta corrida, tres habitaciones, baño intercalado en colores, lujosamente decorado, cocina preparada para gas y carbón, calentador, lavaderos y servicio de criados. Toma corriente para radio, refrigerador, teléfono etc. Llaves en el número 19. Informes: Francisco Torres, Aguiar Nro. 65. Telf. A-7830

SE ALQUILAN LEALTAD 111 BAJOS entre San Rafael y San Miguel sala, recibidor, 7 cuartos, baño completo, comedor, servicios criados etc. Informes: F_4670

SE ALQUILAN LOS BAJOS DE LA casa San Miguel Nro. 123 entre Gervasio y Escobar, compuestos de sala, saleta, cuatro cuartos, baño, comedor, cocina, cuarto y servicio de criados y patio. La llave en los altos Informan M-1510

ALQUILO FRESCOS ALTOS, INFANTA 516, entre San José y Valle, terraza, sala, recibidor, cuatro cuartos, lujoso baño, comedor, cocina cuiarto y servicio criados.

ALQUILAMOS AMPLIOS BAJOS ACABADOS de pintar, con agua abundante, Luz 82, entre Egido y Villegas, media cuadra Compañía Electricidad; sala, comedor, tres habitaciones, patio cocina, baño. Informan: Bufete Fernández y Cuadrado. O_Reilly 26 Telf. M-2602

LUGAREÑO 10, LUJOSOS ALTOS, Carlos III frente clínica Fortún_Souza: terraza, sala, tres habitaciones, baño, comedor, cocina, cuarto, servicio criados. Llave en la esquina, «El Espejo»: U-1428.

SE ALQUILA: ANIMAS 177, ALTOS, entre Oquendo y Soledad: sala, comedor, cuatro habitaciones, baño intercalado completo y cocina. Informes: Ramón G. Fernández: U_1157.

ESCOBAR 65, CASI ESQUINA A SAN Lázaro, alquilo altos muy frescos: sala, comedor, 3 habitaciones, baño completo, cuarto y servicio criados. Llaves misma. Informes: A_9690.

BELASCOAIN 105, ALTOS, ESQUINA a Jesús Peregrino, se alquilan frescos y ventilados altos, acabados de pintar: seis habitaciones, sala, comedor, dos baños y servicios para criados. Alquiler $70.00, dos meses en fondo o fiador del comercio solvente. La llave en los bajos, botica. Informan: F_5891, de 10 a. m. a 4 p. m.

SE ALQUILA EL PRIMER PISO DE la casa Vapor 69, entre Hornos y Hospital, compuestos de sala, saleta, tres habitaciones y baño fino intercalado, en $30.00. La llave en los bajos. Informes en Muralla número 95. Telf. M-1590.

SAN LAZARO 484, PROXIMOS UNIVERSIDAD, altos amplios, frescos, terraza, sala, saleta, cinco habitaciones comedor, baño cuarto y servicio criados: $65.00. Informan: F-5692.

ACABADA DE CONSTRUIR, SE ALQUILA la casa San Lázaro 179, las tres plantas, tres habitaciones y servicio de criados. Servicio moderno. Informes en la misma.

CUBA Y SANTA CLARA. SE ALQUILA piso alto, moderno, compuesto de recibidor, sala, comedor, tres habitaciones, baño, cocina, cuarto y servicio de criados. Informes allí Rodríguez y Compañía.

ALQUILERES

87 HABANA

SE ALQUILA EL SEGUNDO PISO DE la casa de Manrique número 98, entrada por San José. Se compone de sala, comedor, dos habitaciones, baño intercalado completo, cocina y servicios de criados. Alquiler: $34.00. La llave en el primer piso de la misma. Para más informes: A-6699.

ALQUILO 2 REGIAS CASAS, UNA Reina 109, entre Lealtad y Campanario; otra, Manrique 10, entre San Lázaro y Lagunas: sala, saleta, 3 habitaciones, moderno baño intercalado, comedor, cocina, cuarto, ser- Verlas, de 2 a 6 p. m. Para infor- vicio de criados, pinturas al tapiz. mes: Telf. M-6453.

ALQUILO: ESCOBAR Y VIRTUDES, esquina, segundo piso: sala, comedor, baño intercalado, tres habitaciones, hall, las habitaciones con balcón a la calle. Informan peletería «El Paraíso». Telf. M-8171, Galiano y Neptuno.

ALQUILO EN PLASENCIA ENTRE Santo Tomás y Benjumeda, altos modernos: sala, comedor, 2 cuartos, buen baño, lavadero. Abundante agua fría y caliente: M_1091.

ALQUILO EL PISO PRINCIPAL, CASA Infanta y Jovellar, número 202, con o sin muebles. Compuesta de sala, recibidor, comedor, pantry, cocina, cinco habitaciones, 2 cuartos baños modernos intercalador y serdvicio completo para criados Precio: 100 pesos. Informan misma.

AGUILA Y NEPTUNO 2o. ESQUINA moderno, fresquísimo, independiente, balcones a dos calles, sala, comedor, tres habitaciones, gran baño. Entre tiendas y teatros. Llaves Bar Trío. Informes: I-5955. Referencias.

MORRO 10, A UNA CUADRA DEL Prado. Se alquila moderno piso alto: recibidor, sala, comedor, tres cuartos con closets, baño completo y otro auxiliar intercalado, cuarto y servicio de criados. Informes: de 10 a 12 m. y de 1 a 5 p. m.

ENSANCHE DE LA HABANA. LUGAREÑO entre Luaces y Montoro, número 110, sala, saleta, tres habitaciones, baño intercalado, comedor al fondo, acabada de pintar, moderna, servicio de criados, cocina de gas o carbón. Llaves en el 103 bajos. Precio: $34.00 y dos meses en fondo. Informes en FO-2904

MODERNOS BAJOS A $22 Y $14

Alquilo 10 minutos Parque Central calle Justicia esquina Arango, una cuadra tranvías Calzada Concha. Sala y 3 cuartos y sala y un cuarto. Informan bodega

MONSERRATE 101, TERCER PISO: sala, 4 cuartos, comedor, baño y cocina gas. La llave segundo piso. Informes: la ferretera.

ALQUILO SOTANO CON BAÑO Y cocina, propio para matrimonio u hombres solos. Jovellar 137 bajos, entre M y N

SE ALQUILA LA CASA CUBA 131 bajos, entre Merced y Paula, compuesta de sala, comedor, cuatro cuartos, baño y cocina en $32. Informan Aguila 112 Bayón. Telf. M-6504

SE ALQUILAN: AVENIDA MENOCALO 1105 y 1155, dos casas altos, cuatro y tres cuartos, respectivamente, sala, comedor, baño intercalado, cuarto y servicios de criados. Informes: Telf. I-5021

ALQUILO ALTOS, SAN LAZARO 323, entrada por San Francisco, sala, dos grandes cuartos, baño completo, cocina, escalera mármol, ventilada. Acabada pintar. Llave: San Lázaro 325.

ALQUILO AGUILA Y ESTRELLA, Casas modernas, sin estrenar, de 4 y 5 piezas. Precios módicos.

$60 LOS BAJOS Y $70 ALTOS INDEPENDIENTES Manrique 107 entre Laguinas y Animas terminados de reedificar y pinta ecibidor, sala, comedor, 5 cuartos 2 baños completos cada piso; instalaciones nuevas, toma corriente en cada habitación, agua caliente en cada pieza agua abundante, cocina nueva de mas grande. Informes F_5900

AYESTARAN 629 PRIMERO Y SEGUNDO pisos, sala, saleta, 5 cuartos baño intercalado cocina, cuarto y servicio criados. $34 y $32. Dos meses en fondo. Telfs. A-0599 y M-7828

$23.00 MODERNOS BAJOS CON 2 habitaciones, sala, comedor, baño completo intercalado. Muy frescos. Entre dos líneas de tranvías. Vigía y Fernandina

SE ALQUILAN CARLOS III, No. 239, 1er. y 2do. pisos; 2 casas compuestas de 4 cuartos, sala, comedor, baño intercalado, baño criados, cocina gas; esquina brisa. Precios: $40 y 45. Teléfono U-6665.

$30.00

Alquilo casa: sala, 3 cuartos, baño, comedor y cocina. Misión 45, altos. Informan en los bajos.

MARINA NUM. 54

Frente al parque Maceo, primer piso alto, case moderna: recibidor, sala, comedor, 3 amplias habitaciones, lujoso baño intercalado, cuarto criados con baño. Llaves en la misma, de 3 a 6. Informes: Telf. A-6318, O-Reilly 19.

VIRTUDES 143, EDIFICIO MADERNO, entre Escobar y Gervasio. Se alquila día primero planta baja, muy amplia y fresca. Puede verse de 11 a 2 p.m. Informan en la misma. Teléfono U-1398

SAN LAZARO 276, BAJOS CLAROS, modernos, último precio: $50, sala, recibidor, 4 cuartos, baño intercalado, salón comedor, cocina, cuarto y servicio criados, 2 meses fondo. Llave misma.

CONSULADO 7, CASI ESQUINA A Prado, se alquila moderno piso alto; sala, comedor, dos cuartos, baño intercalado completo, cuarto y servicio de criados; hay elevador día y noche. Informes en la misma.

SE ALQUILA ZANJA 127 B, ENTRE Oquendo y Soledad. Sala, saleta, cuatro cuartos, etc. Llave en los altos. Informan por el teléfono U-3000.

VIRTUDES 137 BAJOS A LA BRISA saleta, recibidor, sala, cinco habitaciones, comedor, patio y traspatio, baño moderno, servicio de criados. Renta 80 pesos. Informan allí.

88 VEDADO

CATORCE Y CALZADA JARDIN, portal, sala, tres habitaciones cuarto y servicios para criados. Informes M-8784

ALQUILERES

88 VEDADO

ALQUILO ALTOS MODERNOS; número 459 entre 21 y 23, terraza, sala, comedor, hall, 4 cuartos, baño intercalado, cocina, cuarto y servicio criados, puede verse de 8 a 12 a.m. precio: $60.

SE ALQUILA EN $60.00 LA CASA 29 Nro. 165 esquina a C con sala, comedor, baño y cocina moderna, cuatro habitaciones, garage y dos cuartos y servicio de criados. La llave en la bodega.

SE ALQUILAN HERMOSOS ALTOS 17 esquina 12, Vedado, compuestos de sala, comedor, cuatro habitaciones, hall, baño y cocina, cuarto y servicio criados. Informan en el café o por el teléfono F-6035

ALQUILO LINDO CHALECITO $80, 23 esquina a 26, 5 habitaciones, garage grande. Informes F-2856

EDIFICIO MIAMI. CALLE 8 ESQUINA a 11, Vedado. Se alquilan amplios apartamentos compuestos de terraza, sala, comedor, tres habitaciones, baño intercalado, pantry, cocina, cuarto y servicio de criados, terraza al fondo. Las llaves el encargado. Informes: I-5285

CALLE I. NUMERO 462, ENTRE 21 y 23. Se alquilan altos, con sala, tres habitaciones, baño intercalado, comedor y cocina. Toda pintada, acera brisa. Informes en la misma. Telf. F_6422.

ALQUILO ALTOS: CALLE M. NUMERO 55, casi esquina Calzada, moderna, decorada, barata: sala, recibidor, cuatro habitaciones, cuarto de criados, comedor, dos baños. Informes en la misma.

SE ALQUILAN LOS ALTOS DE BAÑOS 56, entre Tercera y Quinta, acera brisa. Compuestos de recibidor, sala espaciosa, terraza, 5 habitaciones, baño intercalado, comedor, cocina, lavadero, cuarto y servicio criada. Puede verse de 8 a. m. a 7 y media p. m. Informan en «El Fénix» Galiano 124, esquina a Dragones. Telf. M_3355.

LOS AMPLIOS Y VENTILADOS ALTOS de 21, esquina a K., con dos hermosas y frescas terrazas, una cubierta y otra no, sala, vestíbulo, recibidor, comedor, cinco cuartos y seis closets, pantry, cocina cuarto y servicio de criados, baño moderno completo, intercalado. También los bajos, con fresco portal corrido, hermoso jardín, sala, comedor, cinco cuartos y dos closets, baño moderno completo, intercalado, cocina, cuarto y servicio de criados. Informes: M-3884 y F-5505

ONCE NUMERO 155, ENTRE L. Y K., Vedado, residencia moderna: portal, sala, comedor, 4 habitaciones, 2 baños, cocina cuarto criados y chofer garage, etc. Llave al doblar: L. número 10o. Informes: F_2124.

VEDADO: EN $55.00, SE ALQUILA, Alturas de la Universidad, calle 27 número 251, esquina a K., hermosos y frescos altos de esquina, cuatro habitaciones, sala, comedor, baño intercalado, cuarto y servicio de criados. Informan en los bajos.

VEDADO: J. ESQUINA 25, HERMOSOS altos, nueva construcción: tres grandes habitaciones, dos baños, living room, recibidor, sala, 2 terrazas, garages, cuartos chofer, criada: F-4344. Informan allí.

VEDADO SE ALQUILAN LAS MODERNAS casas calle 27 Nro. 665, entre B y C, calle 25 entre Paseo y A. Precios: $50 y $55. Informan: calle A Nro. 555 entre 23 y 25. F-3439. Oficina Habana 80. A-6222.

SE ALQUILA LA CASA LINEA 910 entre 6 y 8 con vestíbulo, sala, saleta, gabinete, cuatro cuartos, dos baños, comedor, garage y demás servicios. La llave en la misma. Informan H y 11

ALQUILO VEDADO CALLE 4 Nro. 460 bajos modernos, jardín, portal, sala, recibidor, comedor 3 habitaciones, baño intercalado, cuarto y servicio criados. Informan y llaves la misma encargado.

GRANDES, VENTILADOS BAJOS esquina, portal, sala, antesala, seis cuartos, dos baños, comedor, pantry, cocina. Cuartos criados garage. $85. Baños esquina a Tercera, Vedado.

CARLOS III ESQUINA G., POZOS Dulces 2, altos: terraza, sala, tres habitaciones, magnífico baño, comedor, servicio criados, etc. Verse: 10 a 12 y 3 a 5: U-1428.

VEDADO

Se alquilan los bajos de 12 entre 15 y 17, acera de la brisa, con tres cuartos, baño y demás comodidades.

PROXIMO A DESALQUILARSE, 23 esquina F., primer piso, Vedado: recibidor, comedor, sala, cuatro habitaciones, baño toilet, cuarto y servicio criados. Puede verse, de 8 a 6, Precio: $60.00. Telf. F-6142.

CALLE 27 NUM. 9

Se alquila planta baja, izquierda, de la casa calle 27 número 9, entre Marina y Hornos, Vedado: $30.00, sala, saleta, 3 habitaciones, baño intercalado, comedor al fondo, cocina y servicio de criados. Llave e informes en Habana número 110. Telf. A-9619.

VEDADO: CALLE 25, NUMERO 654, entre F. y Baños. Alquilo casa moderna, muy fresca. Informan allí.

SE ALQUILA EL CHALET DE LA calle 8, entre Línea y Calzada, compuesto de cinco grandes habitaciones, baño, terraza, muy vistoso y fresco: sala, comedor, cocina, servicios de criados, garage y cuarto para el chofer. La llave en Cuatro entre Línea y Calzada, casa del general Martí. Para más informes: coronel Tavel: Telf. U-1710.

SE ALQUILA EN $40.00 18 NRO. 112 entre 11 y 13, con portal, sala, tres cuartos, cuarto para criados y demás servicios.

$37.00 MODERNOS FRESCOS ALTOS B 718 entre 29 y 31, sala, comedor, 4 cuartos, baño intercalado, agua abundante. Enséñase 8 a. m. a 6 p. m. Dueño en la misma.

VEDADO: CALLE A, NUMERO 107, entre Calzada y Quinta. Se alquila moderno piso alto: terraza, recibidor, sala, saleta, comedor, cuatro cuartos con closets, gran baño intercalado y otro auxiliar, cuarto y servicio de criados. Informes en la misma.

ALQUILO ALTOS DE 25 NUMERO 453, entre I. y J., con sala, saleta, comedor, tres habitaciones, tres roperos, baño, cocina, cuarto y servicio de criados. Agua abundante: $45.00. F1_7821.

FOLLETIN 44

EL HOMBRE SIN PIEDAD

VERSION ESPAÑOLA
ADELAIDA MENDEZ BLASCO

Se vende en la librería de «Wilson», Obispo No. 52. Teléfono: M.3850.

si era dichosa; Judit, impávida, le respondió que sí. Maud no la creyó, desde luego, pero Judit se decía dichosa, y Maud no tenía el derecho a entrometerse. Y dejó en tal punto las cosas.

El día veintiséis amaneció con un cielo plomizo veteado de rojo, y el «augurio del pastor» se justificó luego con torrentes de lluvia y vientos huracanados. ¡El día de su boda! Judit asomóse a la ventana, llenos los ojos de lágrimas, como la lluvia, el corazón ardiendo de rencores, como ardientemente rojas habían sido las estrías del cielo; su alma agitada por un feroz huracán de rebelión, que rimaba bien con el vendaval furioso que soplaba fuera...

Gracias a Dios que la boda iba a ser una sencilla ceremonia. Janson lo había dispuesto así, y Judit evitó que adivinara el peso que le quitaba de encima, por temor a que cambiase de idea y quisiese una fiesta suntuosa, sólo por el placer de mortificarla.

No había invitados. Todo se reduciría a un sencillo almuerzo en el restaurante, acompañadas del señor y la señora Connor. La mañana pasó como Dios quiso. Se halló vestida con el traje de crepé blanco, que Janson le había ordenado que se comprase. Se halló marchando, del brazo de su padre por la nave de la iglesia vacía. El elegante Pat Connor, vestido con un resplandeciente traje de ceremonia, adquirido a costa de quién, no era difícil adivinar. Se halló con Janson junto al altar, y permaneció allí en pie a su lado, oyendo las palabras que la ligaban a él para siempre, como esposa. ¡De algún modo pasó todo aquello, y hallóse a su lado, en el soberbio automóvil, que corría a través de una lluvia torrencial... y siendo la señora de Víctor Janson!

¡La señora de Víctor Janson! Se dijo el nombre para sí, y cerró los ojos.

—Y bien, querida mía, todo ha sido bien sencillo, ¿no es verdad?—sonó, triunfal, la voz de Janson. Asintió ella con la cabeza, sintiendo, sin verlos, que aquellos ojos obscuros estaban clavados en ella. ¡Bien sencillo! ¡Sí! ¿Y el resto de la vida? Estremecióse, y miró a través de los cristales perlados de lluvia, la calle reluciente.

El almuerzo en el Madrid fué un extraño castigo. El señor Connor estaba en su elemento, con discursos, brindis, sentimentalismos y lágrimas. Las lágrimas y el sentimentalismo de la señora Connor eran sinceros, y a Judit se le encogía el corazón. Cuando llegó el momento de decirse adiós, se colgó al cuello de su madrecita, como quien se ase a la única esperanza de vida.

—¡Tengo que verte con frecuencia... con frecuencia! ¡Siempre! —susurró con pasión.

—Sí, sí, querida mía, mientras Víctor no tenga inconveniente—le contestó también en un susurro la señora Connor.

Un apretón de manos, un último beso desesperado, y Judia hallóse de nuevo junto a Janson dentro del magnífico automóvil.

Quedó acordado que irían directamente, por carretera, a su casa de Porthverris, en Cornwall, deteniéndose para pasar la noche en un chaletito que Janson tenía cerca de Salisbury, como estación intermedia entre Londres y Porthverris.

Judit, recostada en el rincón del coche lujosamente tapizado, vió cómo cesaba la lluvia dejando el aire saturado de un dulce y refrescante olor a tierra mojada. Se imaginaba vagamente que iban camino de Salisbury, pero todo lo ocurrido era demasiado semejante a un mal sueño para que sintiese el deseo de fomular una sola pregunta. Y así fué que sobresaltóse como si recibiese un choque, cuando vió la campiña de Chemming, desarrollándose ante su vista, con la silueta de los pinos de sombrilla recortados en el horizonte. Irguióse en el asiento, borrado en un instante el estado de dolorosa letargia que la dominaba, y miró con ansiedad por las ventanillas. Sí, de este lado caía la pequeña estación por la que partiera ahora hacía justamente un año. Aquella carretera por la que corrían era la misma carretera que ella cruzara, y la misma aquella senda que se internaba y trepaba por la colina hacia los pinares de la cumpre...

El corazón latióle con violencia, y las arterias le martilleaban. Como ella misma dijera, no conocía a Víctor Janson, no podía seguir las sutiles crueldades de su cerebro; pero empezaba a saber qué podía esperar de él...

Se volvió, rápida, a Janson.

—¿Dónde vamos?—preguntó imperativamente.

El sonrió mirándola.

—Acudimos a la cita de Jaime Barry desde luego— dijo.— Creías que iba yo a ser tan desconsiderado que te hiciese faltar a ella?

Durante todo un año Judit había estado ansiando aquella tarde que tenía que pasar con Jaime Barry; había contado los días, las horas, que la separaban de aquella fecha; había rogado a Dios que nada impidiese su encuentro. Y ahora, por la primera vez, rogaba aún con más fervor que él hubiese olvidado...

Pero no fué así. Barry no era un tipo olvidadizo. Cuando bajaron del coche, ante la casita cubierta de rosas— rosas hoy húmedas y goteantes por reciente lluvia,—y cruzaron el jardín, el ruido de sus pasos hizo que Jaime Barry se volviese; Jaime Barry que estaba paseando arriba y abajo para matar el tiempo. A través del espacio instermedio, lleno de mesitas, sus ojos se buscaron y se sostuvieron...

Se sostuvieron de un modo tan magnético que durante un rato él pareció no advertir que Judit no estaba sola, aunque ella tenía la auda conciencia de que Janson observaba su encuentro, con deleite, con regocijo...

Barry apareció, como siempre, fornido, bronceado, rebosando salud. ¡Qué contenta estaba de volverle a ver! ¡Qué contenta, y al par qué terriblemente pesarosa!

Parecieron siglos los segundos que todos estuvieron en aquella actitud. Luego los ojos de Barry volviéronse, rápidos, hacia Janson; luego fueron de nuevo a ella, envolviéndola de pies a cabeza, leyendo el símbolo de las blancas galas que llevaba; y su rostro se contrajo, hermético, al leer. Fué hacia ellos, con los labios crispados por una extraña sonrisa. Judit no pudo moverse, no se atrevió; sentía que si intentaba dar un solo paso, le flaquearían las rodillas y se desplomaría sin sentido. Pero Janson se aproximó, radiante, alargándole la mano.

—Y bien, Barry, aquí está mi mujer que viene a cumplirle su promesa, ¡ve usted!

Se apretaron las manos.

—¿Su mujer?—dijo Barry, sereno.

—Estamos casados desde esta mañana—replicó Janson.

Barry, junto a Janson, se acercó a Judit, y quedóse en pie muy próximo a ella, mirándola con tal fuego en las pupilas, que ella lo interpretó como rencor. Pero, a medida que miraba, el fuego aquel se extinguía, porque, indudable, leía una honda tragedia en los ojos alzados hacia él. Tragedia en el livor del rostro, tragedia en el gesto laxo y vencido de los músculos todos. Fué sólo la visión de un relámpago, porque de improviso Judit pareció darse cuenta de todo lo que traslucía, y se irguió, con una sonrisa valiente en los labios... Borróse tanto la impresión de tragedia que quedóle a Barry una confusa sensación de haberla visto mal.

Le alargó la mano. El se la estrechó; la mantuvo entre las suyas unos instantes, mirándola, implorante, en muda súplica de la ver-

M.E.C.D. 2016

ALQUILERES

VEDADO

SE ALQUILAN EN $50.00 LOS ALtos de 18 Nro. 108 entre 11 y 13, terraza, sala, tres cuartos, baño intercalado, cocina gas, comedor, cuar_ y servicios para criados.

ALQUILO AMUEBLADO, TERCER piso de 25 número 453, entre I. y ... con sala, comedor, dos habitaciones, dos roperos, baño y cuarto criado, cocina y terraza. Agua abundante: 38 ... F1-7821.

LINEA 59, ENTRE M. Y N., AMPLIA, fresca casa; 4 cuartos, sala, recibidor, comedor, cocina y baño. Informan: F_3199.

FRESCOS Y VENTILADOS ALTOS, Calzada 1157, entre 16 y 18: terraza, sala, hall, 4 habitaciones, comedor, baño, pantry, cocina cuarto y servicio criados, garage: $70.00. Agua abundante: F-6902.

ELEGANTE, FRESCO PISO ALTO, esquina 27 y 4, número 901, Vedado, habitaciones, baño completo, hall central, sunporch, pantry, garage, etc. acabado pintar. Llaves bajos. Informes: M_7245.

VEDADO: SE ALQUILA EL AMPLIO piso alto de J. número 303, entre 15 y 17, acabado de renovar: sala, saleta, cuatro habitaciones, baño, comedor al fondo y demás comodidades. Se puede ver de 4 a 6 p. m. Informan: Telf. F-2697.

VEDADO: CALLE 23, ESQUINA A 6, número 551, se alquila moderno piso alto: sala, gabinete, comedor, tres cuartos, baño completo intercalado y servicio de criados. Informes en la misma a todas horas.

VEDADO: CALLE 10 NUMERO 354, entre 15 y 17. Se alquila moderno piso alto: sala, comedor, terraza, cuatro dormitorios, baño completo intercalado, cuarto y servicio de criados. Informes en la misma.

ONCE ESQUINA CUATRO, VEDADO. Se alquila lujoso y moderno piso alto; recibidor, sala, comedor, tres cuartos con closets, cuarto y servicio de criados, entrada separada para proveedores. Hay garage si se desea. Informes en la misma.

SE ALQUILA O VENDE CON FACIlidades de pago, moderno y cómodo chalet en calle 8 número 531, entre 21 y 23, Vedado. Agua abundante. Puede verse.

FRESCOS Y VENTILADOS ALTOS, Calzada 1151, entre 16 y 18: terraza, sala, hall, 4 habitaciones, comedor, baño, pantry cocina, cuarto y servicio criados garages: $175.00: A-6902. Agua abundante.

EN LO MEJOR DEL VEDADO: ALquilo casa, calle 8, entre 25 y 27, números 617 y 621, con jardín, portal, sala, dos habitaciones, baño, cocina y patio. nforman: F-4309. Llave bodega, 8 y 25.

SE ALQUILA CASA MODERNA, EN la calle B. número 653, altos, entre 27 y 29, Vedado. Compuesta: terraza, sala, recibidor, 3 grandes habitaciones, baño intercalado, comedor, pantry, cocina, cuartos y servicio criados, garage y cuarto. Informan: Telf. FO-1277. Llaves en los bajos.

VEDADO: BAÑOS Y 17, EDIFICIO «Menéndez», alquilo un apartamento muy fresco, con sala, dos cuartos, baño, cocina y elevador.

VEDADO: 25 ENTRE F. Y G., ALquilo onos altos muy frescos, con sala, saleta, cuatro cuartos, comedor, cuarto criados, terarza y garage. Telf. F-2299.

SE ALQUILAN LOS ALTOS DE 4 esquina a 5a Vedado, acabados de fabricar y con todas las comodidades. Informes 4 Nro. 56 entre 3a y 5a Vedado teléfono F-4372

SE ALQUILAA LOS HERMOSOS Y frescos altos acabados de fabricar en la calle Pasea esquina a 5a, Vedado. Compuestos de 5 habitaciones, sala, recibidor, terraza, baño intercalado, cocina y cuarto de criados. Informes 4 Nro. 56 entre 3a y 5a. Vedado. Teléfono F 4372

EDIFICIO «CASTRO», CALLE 25 número 160, esquina a O. piso amplio, fresco con balcones a los calles, provisto de nevera eléctrica closets, elevador. Agua abundante. Teléfono: F-2990

... Nro. 304 ENTRE 19 Y 21 LUGAR inmejorable, todas comunicaciones cerca Unicersidad amplios y frescuísimos bajos y altos, caca planta: 5 habitaciones, 2 baños intercalados. garage y demás comodidades.

SE ALQUILA: EN 17 ENTRE 26 Y 28 altos sin estrenar consta de terraza, sala, recibidor, comedor tres cuartos baño intercalado, closets, cocina cuarto y servicio de criados. Se puede ver a todas horas. Informes: en el FO-3854.

SE ALQUILAN LOS BAJOS DE 19 Nro. 451 esquina a F con amplio portal, sala, recibidor, comedor dos baños, tres cuartos servicio completo de criados y garage. Informan en los altos.

LINEA 852 ESQUINA A 4, VEDADO, SE ALQUILA PISO ALTO fresquísimo 4 cuartos, sala, recibidor, comedor dos baños, cocina etc.

PASEO NUMERO 157, ENTRE LInea y Calzada, Vedado. Alquilo este lindo chalet con todas las comodidades. Informan en la misma, de 9 a. m. a 12 y de 2 p. m. a 6.

13 ENTRE 16 Y 18, PRECIOSO APARtamento nuevo, sala, comedor, dos cuartos grandes con closets, babo de lujo, cocina, cuarto servicio criados. Informan la misma FO_3219.

89 CERRO - PALATINO

ALQUILASE AMPLIA CASA COLON 256, (moderno) Las Cañas, Cerro, acabada pintar, sala, comedor, tres cuartos, patio, traspatio, mampostería $20.00. Llave al lado. Informan teléfono A_8761 Gloria 20.

SE ALQUILA PIÑERA 160 CASI ESquina a la Calzada del Cerro, sala, comedor, cuatro cuartos, cocina, servicios, patio y escalera a la azotea. Precio: $25. Informan Calzada del Cerro número 1575, tintorería. Telf. A_9669

SE ALQUILA LA CASA CALLE PAniagua número 62 moderno, entre Reyes y Empresa; sala, saleta, tres habitaciones. Informes: Telf. F_5956.

SE ALQUILAN LOS FRESCOS ALtos de Primelles y Velarde, Cerro, con todas las comodidades para numerosa familia; agua abundante $25. Ruta 18 en la puerta, llaves bodega. Telf. M_4602

ALQUILO: PRECIOSA CASA ALTA, esquina fraile, sala, saleta, cuatro grandes habitaciones; hall, baño intercalado completo, comedor, gran cocina, mucha agua. Churruca y San Cristóbal. $32.00

90 MARIANAO - REPARTOS

SE ALQUILA LA CASA CALLE 11 número 23, (altos) Reparto Almendares, moderna, fresca y con agua abundante, llaves en bajos. Informes: Teléfono M_1112

REPARTO ALMENDARES

$35.00 Bajos, Catorce y Primera. Esquina fraile. Casi al lado cine Roxy. Portal, sala, comedor, tres amplias, frescas habitaciones, baño moderno amplio completo, cocina cuiarto criado, jardín al frente y costados. Llave al fondo. Informes: F-3755

BARRIO COLUMBIA, PARADERO Cazadores alquilo casita mampostería, nueva, propia matrimonio de gusto, jardín, portal, sala, comedor, hermosísimo cuarto baño cocina y gran patio, muy fresca. F_3569

CALLE 20 ENTRE 3a Y 5a ALQUIlo casa Reparto Miramar de portal, sala, hall, tres habitaciones, baño intercalado, comedor, pantry y cocina; garage, dos cuartos criados. Informan ..._2891

FRENTE COLEGIO BELEN: SE ALquila en la misma calle del colegio, ... número 17, a media cuadra del colegio y una de la Calzada: chalet con jardín, portal, sala, saleta, pantry, tres habitaciones y una de criados, lujoso baño intercalado y servicios de dependientes. Informes: Dr. Bacardí 412, de 3 a 5. Telf. ...

ALQUILERES

90 MARIANAO - REPARTOS

SE ALQUILA: LANUZA 33, CASA moderna: portal, sala, 2 cuartos, baño intercalado, comedor, hall, buena cocina, entrada para máquinas, mucho patio, todo cercado. Informes: FO_3417.

SE ALQUILA CASA: SALA, COMEdor, tres cuartos, garage, agua fría y caliente. Precio: $30.00, Calle B. y Consulado, reparto Almencares, frente a la línea de los tranvías Playa-Estación Central. Informes: FO-3109.

MODERNO CHALET 30 PESOS

Alquilo Segunda Avenica entre 11 y 12 Ampliación Almendares, portal, sala, comedor, 3 cuartos baño completo intercalado y baño de criados. Dueño F_2760.

ALTURAS BUENAVISTA, ALQUIlanse fresquísimas casas dos y tres cuartos, $15 y $18.00, edificio «Campana», loma apeadero «Ceiba», tranvías Vedado_Marianao. Godínez entre Línea y Calzaca Columbia.

AMPLIACION DE ALMENDARES: Casa nueva, Tercera Avenida 59, entre 9 y 10: jardín, portal, garage, cuatro habitaciones, lujoso baño, gran cocina, traspatio $45.00. Informan: FO_1004 e I_6205.

GENERAL MONTALVO Y D., REparto Larrazábal, cerca Ciudad Militar, a una cuadra del tranvía y otras vías de comunicación. Se alquilan casitas recién construídas, compuestas de sala, 2 amplias habitaciones, baño con agua fría y caliente, cocina y patio. Informan Telf. FO_7827.

REPARTO ALMENDARES. CATORce y Primera. Planta baja, esquina de fraile, misma cuadra del cine Roxy, portal, sala, tres frescas habitaciones, baño espacioso moderno; comedor, cocina, cuarto criadoc, jardín, al frente y costados, treinta y cinco pesos. Llaves al fondo. Informes: teléfono F-3755

12 Y PRIMERA, AMPLIACION DE ALMENDARES

Alquilo esquina nueva, cuatro cuartos y amplio hall, garage y demás comodidades: I-5983.

ALMENDARES: SE ALQUILA LANUza 33, casa moderna portal, sala, 2 cuartos, baño intercalado, hall, comedor buena cocina, entraca para máquina, mucho patio. Todo cercado.

O-FARRILL Y 18

Reparto Buenavista, Marianao: sala, tres habitaciones, baño intercalado, comedor, cocina y una gran extensión de terreno al lateral de la casa esquina. Telf. M-3448. Aguila 814 frente a Apodaca, bajos.

REPARTO ALMENDARES ALQUILA se altos sala. dos cuartos, baño intercalado, comedor, cocina, terraza a la brisa, construcción moderna, fácil comunicación. 16 y 3a Informes Botica.

MIRAMAR: DOS ESQUINA A TERcera Avenida. Magnífica residencia, esquina sombra. Amplia, moderna, lujosa. Rodeada jardín. garage 2 máquinas, con o sin muebles. Visible diariamente.

$34.00 HERMOSA CASA SALA SAleta, 4 cuartos, 2 baños, comedor, servicio de criados, garage para 2 máquinas. Calle 5 entre Avenida 5a y 6a, Buenavista, teléfono F-7148

91 JESUS DEL MONTE - VIBORA

LOMA DE CHAPLE. SE ALQUILA en la calle Luz Nro. 59 con todas las comodidades un bonito chalet. Llaves en el 63. Telf. U_6423

SE ALQUILA SANTA CATALINA Nro. 69 entre Buenaventura y San Lázaro, Víbora, Sala, saleta, cuatro cuartos, cocina y servicios. alquiler: $27.00 mensuales.

EN JESUS DEL MONTE, CALLE Flores entre Rodríguez y San Leonardo, se alquila una casita. La llave e informes en el pasaje Bascuas.

SE ALQUILA: SAN MARIANO 403: jardín, portal, sala, comedor, garage, en los bajos, y cinco habitaciones con baño completo, en los altos. Telf. I-3043. Precio: 65 pesos.

DUREGE NUMERO 306, ESQUINA A Zapotes, bellísima casita propia para matrimonio de refinado gusto terminada de pintar, y a una cuadra de tranvías y de la ruta 15, compuesta de sala amplia, recibidor, una hermosísima habitación, baño completo, comedor al fonco, cocina, agua fría y caliente, patio, lavadero, etc. Informan: F-7533.

ALQUILO LO MEJOR DE LA VIBOra: Libertad 471, entre Juan Delgado y Goicuría: portal, sala, comedor, 3 cuartos, baño intercalado, cuarto criados, con servicios y patio con árboles frutales: I-6208.

LAGUERUELA 103 (MODERNO) Víbora, se alquila gran residencia, 6 habitaciones, 2 baños, garage, jardín, demás servicios. Llave al lado. Informa M. Quiñones, M_5842.

SE ALQUILA LA CASA MAS VENTIlada de la Víbora, con portal, sala, cuatro cuartos, comedor, baño intercalado, con agua abundante. Vista Alegre 518, Goicuría y Juan Delgado

SAN MARIANO 58, BAJOS, ENTRE Párraga y Felipe Poey: 55 pesos, jardín, portal, sala, comedor al fondo, baño completo, seis habitaciones, hall, cocina cuarto y servicio criados. La llave en los altos.

CORTINA 266, ALTOS, ENTRE SANta Catalina y Milagros. Se alquilan en 28 pesos, a media cuadra de ómnibus y tranvías. Aire por todos lados y agua abundante.

SE ALQUILA: DIEZ DE OCTUBRE 82, altos, a una cuadra de la quinta Dependientes, casa 4 cuartos, terraza, 2 saletas. Informan en los bajos. Telf. M-2093.

SE ALQUILA LA CASA DELICIAS número 46, entre Concepción y San Francisco, Víbora, toda decorada: sala, saleta, 3 cuartos, comedor al fondo, cuarto de baño, servicio de criados, patio y traspatio. Informan en la misma.

MODERNA CASA, SANTA CATALIna 510, entre Goicuría y Juan Delgado: jardín, portal, cinco cuartos, baño intercalado, gran patio, garage. Verse: 3 a 6. Informan: Telf. F_2869.

ALQUILO: PAMPLONA 2 1, ENTRE Marqués de la Torre y Delicias: sala, comedor, tres cuartos, baño, patio, azotea: $22.00, dos meses fondo. Llave bodega. Informes: F-4347.

ALQUILO MODERNOS ALTOS PRINcesa 161 moderno, entre San Luis y San José, Jesús del Monte. Sala, saleta, 4 habitaciones, baño intercalado, agua motor. Informan I-6570

SE ALQUILA AMPLIA Y FRESCA casa en San Anastasio Nro. 26 (antiguo) entre Santa Catalina y Milagros, Víbora. Portal, sala, saleta, cuatro cuartos, cocina, baño y patio. Informan F-_3651

SE ALQUILA UNA BUENA CASA con comodidades en Patrocinio 454, entre Goicuiría y J. Delgado. Informan al lado en el 452. Teléfono I-5778

ALQUILO AVE. 10 DE OCTUBRE 401 altos, casa fresca con sala, comedor, tres habitaciones y baño intercalado. Informes: Alonso y Co. Teléf. M-3198. Llaves la encargada.

92 SANTOS SUAREZ - MENDOZA

SE ALQUILA UNA CASA 2 CUARtos, sala, baño y cocina. Santos Suárez, Zapotes 318 Inorman I-7324

FRENTE AL PARQUE MENDOZA, San Mariano 456, entre D-Strampes y Juan Delgado, residencia moderna, amplia y fresca: jardín, portal, recibidor, despacho, sala, saleta, hall central, cuatro habitaciones con magníficos closets, dos baños intercalados, comedor, pantry, cocina, cuarto y servicio criados, garage para dos máquinas, patio y lavadero. Informan: Durege 326, esquina San Bernardino: F-5984.

ALQUILERES

92 SANTOS SUAREZ - MENDOZA

ALQUILO $15.00 DUREGE Nro. 117 entre Enamorados y San Leonardo, próximo «Candado», «Estrella», agua abundantísima. Maximino Martínez.

GOICURIA 5, HOY 9, 11 Y 13, ENtre General Lee y Lacret, se alquilan unos altos de sala, tres cuartos, comedor y baño intercalado, en $25. Informan en la misma Sr. Ruibal y en el teléfono M_2357

VENDO $4.500 SANTA IRENE Nro. 69 entre Dolores y San Indalecio. Amplísima casa. Portal, sala, saleta, 4 cuartos, baño, comedor, potio traspatio. cuarto criado. Informan al A5_2352

JUAN DELGADO ESQUINA A MIlagros, se esquila esta moderna y ventilada casa, jardín por ambas calles, portal, sala cerrada de cristales, recibidor, hall de 2 metros y medio de ancho, cinco hermosas habitaciones, comedor, garage y cuartos para chiados y chauffeur. Verla de 5 a 7. Telf. F_6818

SE ALQUILA UNA CASITA PROPIA para un matrimonio. Precio: $16.00, Serafines y San Indalecio.

AVENIDA SERRANO ESQUINA A Santa Irene: jardín, portal, vestíbulo, biblioteca, comedor, pantry y cocina. En los altos: cinco habitaciones, dos baños. Sótanos: garage dos máquinas, cinco habitaciones servidumbre, lavaderos y servicios. Véase a todas horas.

ALQUILO CASA: SAN BERNARDIno 356: sala, 4 cuartos, baño intercalado, comedor, cocina. Informan en la misma.

SE ALQUILAN: MILAGROS No. 506 (Mendoza), jardín, portal, sala, 3 cuartos, comedor, cocina, baño, cuarto y baño criados, $30.00. Flores 270, portal, sala, 3 cuartos, baño $25.00. Informes: I_5893

93 LUYANO

REYES 68, A UNA CUADRA DE LA Calzada, planta baja: sala, dos cuartos, comedor y baño, muy fresca. Allí la llave: M-6204. Posse.

SE ALQUILAN LOS ALTOS DE CALzada de Luyanó 357 sala, comedor, 4 habitaciones, baños intercalados, cocina y servicio de criados, hay agua abundante. Informes misma.

FABRICA 360, ENTRE ARANGO Y Municipio: sala, saleta, dos habitaciones, baño, cocina y patio. Arango 372, casi esquina a Fábrica.

SE ALQUILA CASA: PORTAL, GRAN sala, 2 cuartos grandes, servicios, cocina, uatio, comedor. Calle Rodríguez 322, Luyanó. Informes: pollerías Mercado Unico. Celestino.

(LUYANO) ROSA ENRIQUEZ 14, frente Infanzón, chalet de portal, sala, dos habitaciones, comedor fondo, baño intercalado, acera sombra. Renta: $25. Informes y llaven en la misma. Telf. A5-4251

ALQUILO $34 MODERNOS Y VENtilados altos Infanzón y Teresa Blanco, media cuadra Concha y dos de Luyanó 4 cuartos, Sala, comedor, servicio y cuarto de criado y demás comodidades. Informes Carnicería.

94 LAWTON - BATISTA

SE ALQUILA EN LA LOMA DE LA calle Diez número 65, entre C. y D., reparto Batista, casa portal, sala, dos cuartos, baño intercalado, comedor y cocina. Informan: Telf. I_3653

SE ALQUILA CASA EN LA LOMA Reparto Batista: Portal, sala, dos cuartos, baño intercalado, comedor, cocina, patio. Calle 10 No. 65, entre C. y D., a media cuadra tranvías y dos ruta 23. Informan: I-3653.

97 GUANABACOA, REGLA Y CASA BLANCA

ESCOBAR 565, MODERNO

Entre Salud y Reina. Se alquila esta casa con 5 habitaciones y baño intercalado. Informes: Telf. F-5956.

98 ALQUILERES VARIOS

GARAGE PARTICULAR, J. Y 25, VEdado, una máquina, espacioso cuarto para chofer, con su baño independiente, buen fregadero, presión de agua. Informan allí: F_4344 y A_7468.

EN LA PLAYA DE JAIMANITAS SE alquila una bonita habitación en casa de familia para informes en el Bar del Cloub la Playa de Jaimanitas.

CASA-CAMPO: TELA METALICA, living room, tres dormitorios, dos baños, garage, servicio criados, amueblada o no, agua abundante, electricidad, refrigerador. El Cano, Marianao. Informan: F 6815.

PLAYA GUANABO. ALQUILO DOS casas mampostería amuebladas, 2 habitaciones $40.00, 3 habitaciones, $50 mensuales. Informan I-6550 sábado, domingo. Pregunte casa Sr. Herrera, playa.

CANDELARIA. EN FINCA SOBRE carretera central, alquilase casa cinco piezas, $15 mensuales. Teléfono FO-7062

EN LO MEJOR DE COJIMAR, ALQUILO

Casitas propias para matrimonios con niños, con teléfono, agua a todas horas, parque infantil de diversiones, con arena fina y garage, y en lo mejor de Cojímar.

Pregunte por villa «Ruiz». Informes: por los Telfs. M-9921 (A-18 y A_9477.

NO PIERDA ESTA OPORTUNIDAD

SE SOLICITAN

99 SOLICITUD DE ALQUILERES

DESEO ALQUILAR PARTE CASA particular con derecho sala, para clases de corte. Prefiero cerca de la Universidad. Cambio referencias. Cruz del Padre 30, altos, (Academia).

SE DESEA ALQUILAR

Distinguido matrimonio americano desea alquilar casa amueblada en Ampliación de Almendares u otro reparto cerca de La Habana. Se necesitan tres habitaciones con baño intercalado, sala, comedor, cocina, garage y cuarto de criados. Desde noviembre primero durante seis u ocho meses. Suministramos referencias. Escriba dando informes completos en español o inglés: a A. P., 51 Undercliff Road, Millburn, N. J., U. S. A.

SE DESEA ALQUILAR EN EL VEdado, una casa de una sola planta, con portal, sala, saleta, biblioteca, comedor, no menos de seis cuartos y dos baños, cuartos de criados y garage para dos máquinas. También puede ser chalet de dos plantas. Se hace contrato y se dan toda clase de garantías. Informes: Telf. A-9998, de 10 a. m. a 5 p. m.

SE SOLICITA UNA CASA MUY grande en el Vedado o en la Habana, de Galiano a Infanta, capaz para un Colegio muy numeroso, una Clínica o una Casa de Huéspedes. Apartado 1674 Habana.

101 PERDIDAS

SE HA EXTRAVIADO PERRITO POmerania, color negro, con el pecho y una pata delantera blancos. Se gratificará al que lo entregue o de razón de él, en villa «Angelita», calle Diez entre Tercera y Quinta Avenidas reparto Miramar FO-2498.

SE SOLICITAN

101 PERDIDAS

UN PERRITO NEGRO, LANUDO. Responde por «Jockey», barrio San Lázaro. Se gratificará entregándolo en Jovellar 317, entre M. y N.

102 AGENCIAS - COLOCACIONES

«LA MATANCERA»: A-7740

Servimos rápidamente: criadas, cocineras y choferes. Toda clase de servidumbre y empleados de ambos sexos. Sol 111, entre Egido y Villegas.

«NEPTUNO»: U-3750

Se facilitan con rapidez: cocineros, cocineras, criadas, manejadoras, mensajeros, etc. Servidumbre de ambos sexos y razas con referencias. Neptuno número 206, esquina a Marqués González.

MARIANAO EMPLOYMENT AGENCy. La decana de Marianao. Señora: con una simple llamada a nuestros teléfonos, tiene usted a sus puertas la cocinera, criada, manejadora, etc., que desee: FO-1077 y FO-2015.

AGENCIA DEL VEDADO, 12 Y 23: F-3141. Servimos rápidamente, Habana-Víbora. Tenemos cocinera repostera: $20.00; criada de mano: $18.00; choferes, cocineros y gran variedad de sivientas del país.

« «LA HABANERA», U-1880

Neptuno 255 esquina a Espada. Servimos Criadas, Cocineras, Manejadoras, Mensajeros, Cocineros, Choffers, Camareros, extranjeros y del país, con referencias. U-1880

«LA ORIENTAL», U-5388

San Rafael 118 entre Gervasio y Escobar. A todo comercio y casas particulares, servimos toda clase de servidumbre de ambos sexos, extranjeros y del pas, con referencias. No elviden este teléfono: U-5388

LUCAS: M-8195. AUTORIZADA AGENcia de Colocaciones, con cocineras, criadas, manejadoras, lavanderas, choferes, dependientes, todas razas, seleccionados. Referencias y domicilios reconocidos, San Lázaro número 201 y Lealtad. Llame rápido: M-8195.

103 CRIADAS - CRIADOS

SE SOLICITA UNA CRIADA BLANca, sin pretensiones y con recomendación, en Línea número 1011, esquina a 12, Vedado. Sueldo: 15 pesos y ropa limpia.

SE SOLICITA UNA ESPAÑOLA DE criada de mano que sea muy formal para casa muy seria. Calle G Nro. 259 esquina a 13, Vedado.

SE SOLICITA UNA MUCHACHA blanca, para ayudar los quehaceres de una casa. Informes: Cárcenas 3, segundo piso.

SE SOLICITA UNA CRIADA BLANca, por horas, que sepa trabajar, para todos los quehaceres de la casa. Buen trato, preferible que viva cerca. Presentarse por la tarde: Malecón 59, altos.

SE SOLICITA UNA SEÑORA PARA ayudar a los quehaceres de la casa, Villegas número 85, esquina a Lamparilla.

SE SOLICITA CRIADA BLANCA PAra la limpieza. Amargura número 41, primer piso.

SE SOLICITA UNA SIRVIENTA blanca, para atender a una señora y hacer algo de limpieza. Ha de ser limpia y formal. Sueldo: $12.00. K. número 113, esquina a 11, Vedado.

SE SOLICITA UN SIRVIENTE JOven en San Lázaro 145, altos, de 6 a 8 p. m., exclusivamente.

SE SOLICITA UNA SIRVIENTA ESpañola de 35 a 37 años, que duerma en la colocación y tenga buenas referencias. Sueldo: 15 pesos mensuales. Informes: Finca Arellano, La Lisa, Marianao.

104 COCINERAS Y COCINEROS

SE SOLICITA UNA CRIADA BLANca para cocinar y limpiar que tenga referencias, dormirá fuera sueldo: 10 pesos. Arellano 426 moderno entre Luz y Pocito, Víbora. Ruta 24.

SE SOLICITA UNA COCINERA PAra corta familia, en San Lázaro 162, primero piso, número antiguo.

SE SOLICITA COCINERO REPOStero que tenga práctica y referencias recientes, sea limpio y económico en su trabajo. Sueldo: $18.00. Teléfono FO-1141

SOLICITO COCINERA REPOSTERA, española, saludable. Duerme colocación: $15.00. Si no conoce sus deberes, que no se presente. Traer referencias, calle 27 número 108, entre A. y B., Vedado, de 9 a 2.

SE SOLICITA UNA SEÑORA DE MEdiana edad, para cocinar y limpiar. Que sepa cocinar para corta familia, duerma en la colocación y tenga referencias. Sueldo: 10 pesos. Paula 25, altos.

SE SOLICITA COCINERA ESPAÑOla formaol y limpia con buenas referencias, que duerma en la colocación. Sueldo: $18.00. Informes 5a Avenida y 20 Reparto Miramar.

SOLICITO ESPAÑOLA FORMAL Y limpia, para cocinar y limpiar a tres personas mayores, con referencias y que duerma en la colocación. Sueldo: $16.00. Paseo número 459, altos, entre 19 y 21. Telf. F-4944.

SOLICITO JOVEN COCINERA ESpañola para cocinar y limpiar a un matrimonio, cocina americana. Dormir en la colocación. Sueldo: $20. Calle 17 No. 203, altos, entre J. y K

105 MANEJADORAS

SE SOLICITA UNA MANEJADORA alema a o española, con excelentes referencias, limpia, experta, cariñosa con niños. Caso contrario inútil presentarse. Dr. Betancourt, Calle 17 Nro. 811, Telf. F_2406.

110 LAVANDERAS-LAVANDEROS

SE OFRECE UN BUEN CRIADO DE mano español, práctico en todo lo que requiere un buen servicio con muy buenas referencias de familias conocidas. Es formal y trabajador. Teléfono A-7334

AGENTES - VENDEDORES

V. S. A.

Pro Radio_afición Nacional, Revista Técnica de Radio. Solicita agentes en el interior. Escriba dando referencias. Obrapía 49. Habana.

¡QUIERE GANAR DINERO!

Pida informes cómo obtener grandes ganancias con una pequeña inversión. Envíe diez centavos en sellos de Correos a la casa Dalvi y Co. San Benigno Nro. 462.

SOLICITAMOS VENDEDORES DE ambos sexos, para artículos de última novedad. Fácil venta. Della Libers y Compañía, Aguila 113, esquina a San Rafael, altos de la joyería. Hora: 8 a 9 y media.

GRAN OPORTUNIDAD PARA DOS hombres de buena presencia educados, para giro automóviles. Sueldo y comisión. Vea: Blanco Formoso, Agencia Ford, Luyanó, Concha y P. Pernas.

$250 DIARIO. SOLICITANSE VARIOS agentes y cobradores. Quinta Médica Nacional, Jesús del Monte 854, entre Luz y Altarriba, 10 a 11 mañana.

AGENTES: SOLICITO DOS PARA representar una marca de tabacos de Santa Clara. Es indispensable que sean personas conocedoras del giro y estén relacionadas con el comercio de bodegas y vidrieras. Entiéndase bien: no son vendedores los que se necesitan, sino dos agentes que tengan recursos suficientes para pagar la mercancía de contado. Hay buen precio para que el hombre que quiera trabajar gane una bonita comisión. Informes: señor Vigía, hotel «San Carlos», departamento 412, los días 30 y 31 de julio, únicamente. Correspondencia, al apartado 354, Santa Calra.

SE SOLICITAN

114 AGENTES - VENDEDORES

NECESITO ALGUNOS HOMBRES Y mujeres mayores de 21 años, que vivan en La Habana y sepan las cuatro reglas, para emplearlos en Compañía americana, bien retribuídos. Preguntar por Mr. Frank, en Bernaza número 3, frente al parque de Albear, entrada por la Real Silk, a las 11 de la mañana, hora inglesa, el próximo jueves 28. No atendemos este anuncio por corespondenrcia.

CASA DE VINOS Y LICORES, NEcesita un agent eradicado en Guanabacoa, para la venta de sus artículos en dicho pueblo y en los de Regla y Casa Blanca. Solicitudes por referencias al Apartado No. 63. Habana.

SE SOLICITAN PERSONAS DE AMbos sexos que quieran ganar $3 diarios, producto fácil venta. Industria Saravia, Gloria No. 176-1|2, esquina a Carmen, de 10 a 12 y de 4 a 6.

CASA DE VINOS Y LICORES, NEcesita un agente para la venta en Marianao y sus repartos. Solicitudes por escrito al Apartado No. 63, Habana.

VENDEDORES DE AMBOS SEXOS

Que deseen ganar tres o más pesos diarios pueden pasar de 10_11 a. m. y de 3-5 p.m. por O_Reilly 52 esquina Habana.

VINO OROTAVI DE FRUTA BOMba madurada en la mata, sabroso y digestivo. Puro como rayo de sol. Pídalo hoy mismo en establecimientos de víveres, bares y restaurants o José Caamaño. Morro y Refugio, teléfono A-7729

CHOFFERES VENDEDORES, QUE tengan conocimientos en vidrieras y tengan carros propios para la venta de tabacos, buena comisión. Informan 10 de Octubre 217 altos, Jesús del Monte.

115 OFICINISTAS

NECESITO MUJER U HOMBRE PAra trabajar oficina comercial. También necesito para finca un albañol, un sereno, un jardinero. un chauffeur y un criado, sueldo: $25. Compostela 58. agencia.

116 SOCIOS

SOCIO CON DOS MIL PESOS, PARA negocio de películas, éxito seguro. No haga perder tiempo, si no tiene dinero. Torres: U_3758.

117 SOLICITUDES VARIAS

SE SOLICITA UN MATRIMONIO español de 30 a 40 años de edad para una casa-vivienca de un ingenio en Oriente, que sea cocinero bueno él y ella criada de mano, buen sueldo. Informes en Monte 36.

SOLICITAMOS PERSONAS TENGAN libros usados. Compramos en todas cantidades. Llame ahora mismo: A_7027. Vamos inmediatamente por lejos que sea. No tenga pena: A-7027.

NECESITO ALGUNOS HOMBRES Y mujeres, mayores de 21 años, que vivan en La Habana y sepan las cuatro reglas, para emplearlos en Compañía americana, bien retribuídos. Preguntar por Mr. Frank, en Bernaza número 3, frente al parque de Albear, entraa por la Real Silk, a las 11 de la mañana, hora inglesa, el próximo lunes, día primero. No atendemos este anuncio por correspondencia.

SOLICITO MATRIMONIO PENINSUlar sin niños para encargado de casa vecindad, barrio San Lázaro, que el marido sea choffer práctico. San Lázaro 3.., bajos, pegado a Belascoaín

SE SOLICITA UN HOMBRE ACTIVO, con ambición para dirigir acreditada y antigua academia comercial. Debe saber inglés, taquigrafía y aportar garantía. Neptuno 160, de 11 a 1.

SE OFRECEN

118 CRIADAS-CRIADOS

SE DESEA COLOCAR UNA CRIADA de mano con referencias, sale fuera sabe coser, tiene quien la recomiende. F-3164

SE OFRECE ESPAÑOLA MEDIANA edad para criada de mano, tiene referencias, trabajadora y cumplidora. M-4015

SE DESEA COLOCARSE UN JOVEN español de criado de manos, tiene buenas referencias, sabe cumplir con su obligación o para café. U-2688

SE DESEA COLOCAR UNA MUCHAcha española para criaca de mano o manejadora. Informes F_5556

SE DESEA COLOCAR UNA JOVEN española para cuartos y costura, cose y corta muy bien por figurín, tiene muy buenas referencias. Informan teléfono M-1539

SE DESEA COLOCAR UNA MUCHAcha española de criada de manos o para los quehaceres de un matrimonio tiene referencias. F-2375.

SOLICITO COLOCACION CRIADO, con recomendaciones de 5 años de la última casa en Vedaco, Competente en todo servicio fino, buena presencia. Informes: Telf. A-9795.

DESEA COLOCARSE UN JOVEN español, para limpiar oficinas, por horas, o fijo. Tiene referencias de las mismas. Telf. M-9372.

SE DESEA COLOCAR UNA JOVEN española, de criaca de mano. Telf. U_5508.

SE OFRECE UN SEÑOR ESPAÑOL, de mediana edac, para criado o portero, con muy buenos informes, formal. Va a las afueras. Informan: Calzada 456, entre F. y E., Vedado. Telf. F1_7942.

SE DESEA COLOCAR MUCHACHA española, de criada de mano, sabe servir a la rusa, va a los repartos, plancha ropa fina. Tiene referencias. Telf. F-6078.

SE DESEA COLOCAR UN JOVEN del campo, para criado de mano o pinche de cocina. Tiene referencias. Telf. A-8441.

SE DESEA COLOCAR UN JOVEN español, muy práctico en el comedor; sabe planchar trajes y también hace toda clase de coteles. Tiene muy buenas recomendaciones. Informes: M_3592.

SE DESEA COLOCAR UNA ESPAñola, seria y trabajadora, para criada de mano. Informes: M-5236.

SE DESEA COLOCAR UNA JOVEN española, para criaca de mano o cuartos: M-9438.

DESEA COLOCARSE UNA JOVEN española, para criada de mano o cuartos. No le importa ayudar en la cocina. Tiene buenas referencias. Telf. U-6336.

DESEA COLOCARSE UN JOVEN blanco, del campo, para criado de mano, mozo de limpieza, ayudante de cocina; sabe fregar máquinas, o para sereno. Buenas referencias. Telf. A-7343.

SE OFRECE UNA MUCHACHA JOven, para criada de mano o manejadora. Tiene referencias, Suárez 24, entre Corrales y Apodaca. Teléfono: M-3596

SE OFRECE CRIADA PARA CUARtos o comedor, con referencias, o para toda limpieza. También para manejar: F-3179.

SE OFRECE UNA BUENA CRIADA de manos, cuartos o comedor, buenas referencias, también para manejadora 15 Nro. 960 entre 8 y 10 Telf. F-3031

SE DESEA COLOCAR UNA JOVEN zespañola, lleva tiempo en el país, de criada de manos, comedor acostumbrada a manear niños, recién nacidos; doy todas las recomendaciones que deseen; también deseo buena familia. Telf. M_4682

SE OFRECE JOVEN ESPAÑOLA FIna y de buena presencia para cuartos y costura o atender a una señora; está acostumbrada al servicio fino de buenas casas y con buenas referencias. Telf. A5-2891

SE OFRECE JOVEN ESPAÑOLA PAra criada de mano o manejadora, tiene referencias. Calle 13 Nro. 1061, entre 12 y 14. Tintorería. Pregunte por Josefa.

SE OFRECEN

118 CRIADAS-CRIADOS

DESEA COLOCARSE MUCHACHA ESpañola acostumbrada a trabajar en el país, tiene buenas referencias. Teléfono X_2218

SE DESEA COLOCAR UN ESPAÑOL de mediana edad de criado de mano, en inmejorables condiciones para trabajar en casa particular, sabe su obligación, se dan referencias. Informan al teléfono A_8642

DESEA COLOCARSE UNA MUCHAcha de 27 años, seria, para lavar o trabajar, de 8 a. m. a 5 p. m. Tengo referencias. Soy hija de españoles. Llame: de 8 a 11 y de 1 a 5. Telf. A5-1531.

SE DESEA COLOCAR UNA JOVEN española para cuartos o comedor, con referencias de moralidad. Telf. FO_1927.

JOVEN ESPAÑOLA, DESEA COLOcarse en casa de moralidad, para criada de mano o cuartos. También cocina, siendo corta familia y sabe escribir. Tiene recomendaciones. Sueldo: de 18 pesos en acelante. Informes: Telf. M_5757.

SE DESEA COLOCAR UN JOVEN español, muy práctico e nel comedor; sabe planchar traes y también hace toda clase de coteles. Tiene muy buenas decomendaciones. Informes: M-3592.

SE DESEA COLOCAR UNA MUCHAcha para criada de cuartos o manejacora. Tiene buenas referencias. Telf. M_9278.

DESEA COLOCARSE UNA MUCHAcha española, de criada de mano o de cuartos, o para matrimonios solos o manejadora. Si no dan buen sueldo, no molesten. Telf. F_6095.

DESEA COLOCARSE UNA JOVEN para limpieza de cuartos y costura. Informes: Concordia 96, habitación número 2.

DESEA COLOCARSE UNA JOVEN del campo, para limpiar. Sabe cumplir con su obligación. Telf. M-4092.

SE OFRECE ESPAÑOLA, MEDIANA edad, criada de mano, pimpieza, o cocinar para corta familia. Tiene referencias: A5-3621.

SE OFRECE JOVEN ESPAÑOLA, para criada de cuartos o comedor. Es fina y tiene referencias. Telf. A5_0292.

SE OFRECE CRIADO DE MANO, SIRve a la rusa, o de portero o jardinero, cosa análoga. Tiene referencias. Telf. M-5254.

JOVEN ESPAÑOLA DESEA COLOcarse de criada o cuarto, sabe lavar y planchar ropa fina. Tiene referencias. Informes: U-6714.

SE OFRECE UN CRIADO BLANCO y una cocinera de color. Buenas referencias. Dormir colocación, sin pretensiones: F_3060.

DESEA COLOCARSE UNA JOVEN española, para criada de mano, o siendo un matrimonio solo, cocina y limpia. Buenas referencias. Telf. F_4408.

ENGLISH SPEAKING YOUNG WIdone very respetable, dependelle, desires work with Cuban or american couple, as general or work day (sleep out work for recsionable wages: FO-2862. Esther.

SE OFRECE UNA MUCHACHA ESpañola, para criada de mano. Tiene buenas referencias y desea casa seria. Telf. A_6313.

SE OFRECE MUCHACHA PARA criada o manejadora. Duermo en la colocación, salgo a los repartos y a donde se ofrezca. Tengo referencias, soy limpia y cumplidora. Aguila 759: M-1149.

SE OFRECE JOVEN INGLES, CON buenas referencias, para criado de mano. Sabe servir la mesa y experto en planchado ropa, muy útil en cualquier casa: F_2850.

SE OFRECE CRIADA DE MANOS O manejadora, esmerada sirvienta, limpia, formal, consciente de sus obligaciones y con referencias. No tiene inconveniente en ir a playa o finca. F_3141

DESEA COLOCARSE UNA MUCHAcha de color para limpiar y cocinar a matrimonio solamente, sabe trabajar y es muy limpia, tiene referencias, llame al M-1120, solamente de 8 a 12.

SE DESEA COLOCAR SEÑORA ESpañola para una corta familia para cocinar, tiene referencias. Informan: Telf. F-5613

SEÑORITA DEL CAMPO NO MUY joven, desea encontrar casa de moralidad para señorita de compañía o acompañar señora sola, teléfono: U-3234 tiene referencias.

SE OFRECE JOVEN ESPAÑOL PAra criado de mano y comedor, sabe servir a la rusa, tiene referencias. Informes F-5712

DESEA COLOCARSE UN BUEN CRIAdo español, tiene referencias, es muy formal y sabe trabajar, desea casa seria para durar tiempo. M-3339

SE OFRECE UN BUEN CRIADO DE mano español, práctico en todo lo que requiere un buen servicio con muy buenas referencias de familias conocidas. Es formal y trabajador. Teléfono A-7334.

SE DESEA COLOCAR MUCHACHA cubana, para criada de mano o manejadora. Tiene práctica y referencias. Telf. M-3886, habitación 36.

DESEA COLOCARSE MUCHACHA ESpañola para criada de mano o de cuartos, en la misma otra para cocinar y limpiar para matrimonio, tiene buenas referencias. Telf. F-4217; hagar el favor de llamar de 8 a 12 y de 4 a 6

DESEA COLOCARSE UNA MUCHAcha de meciana edad para criada de cuartos, comedor o manejadora; para informes San Francisco y Porvenir. bodega. Telf. X-2363

SE OFRECE BUEN CRIADO DE MAno, experto en todo el servicio doméstico, o para segundo criado. También sirve para fregar máquinas o jardín. Tiene buenas referencias de buenas casas. Para más irformes: Telf. F_3031.

DESEA COLOCARSE UNA JOVEN blanca buena criada de mano o para habitaciones, sabe coser y tiene referencias. Teléfono M_1959

SE OFRECE UN CRIADO BLANCO y una cocinera de color, buenas referencias. Dormir colocación sin pretensiones.

SE OFRECE CRIADA PARA CUARtos o comedor. Tengo referencias. También trabajo de manejadora. Salgo a cualquier lugar. Domicilio: Aguila 759, bajos: M-1149.

119 COCINERAS-COCINEROS

DESEO COLOCARME SOY BUEN cocinero y repostero. Telf. M-8670.

UN JOVEN ASIATICO MAESTRO cocinero y repostero fino con buenas referencias, desea colocarse casa particular, cubana o americana. Informan Compostela Nro. 110 teléfono M-4416 Llame por Francisco Lee

UN BUEN COCINERO Y REPOSTEro chino, desea colocación en casa particular, sabe cocinar a la española. Informes: Telf. M_4568. José León.

BUEN MAESTRO COCINERO REpostero joven chino cocina criolla, española y francesa, siempre muy limpio, variada comida y dulces, sabe cumplir con sus obligaciones, con buenas recomendaciones. Teléfono: M-9164, calle Manrique 516, preguntar por Roque, colocarse casa particular.

SE DESEA COLOCAR UNA BUENA cocinera repostera sale fuera, hace plaza, duerme o no, con referencias. Paseo 108 Vedado. F_3164

COCINERA ESPAÑOLA REPOSTEra se coloca para corta familia o para caballeros que deseen comer bien; hace lo que pidan, buenas referencias. Informan F 6022

SE DESEA COLOCAR UN COCINEro repostero de color que trabajó en hotey Cabarrouy, San Diego de los Baños, tiene referencias. San Quintín Nro. 456 Cerro, Teléfono I-6097

SE OFRECEN

119 COCINERAS-COCINEROS

DESEA COLOCARSE UNA SEÑORA de mediana edad para cocinar sólo, $15, limpiar y cocinar, $20, Teléfono: F_6803 Preguntar por Rosa.

SE DESEA COLOCAR UN COCINEro joven para casa de huéspedes o clínica, buenos informes. Tel. U-1785.

SE OFRECE UN COCINERO REPOStero chino, cocina a la crilla, española y americana, tiene 18 años, práctica desea colocarse casa particular o comercio, buenas referencias. Informes Telf. U_7019 Angel Tam

SEÑORA ESPAÑOLA DESEA COLOcarse en casa de moralidad, para cocinar lo mismo a la criolla que a la española; sabe repostería, tiene buenas reerencias y no duerme en la colocación. X_2709

SE DESEA COLOCAR UNA COCINEra repostera española, tiene buenas referencias, no duerme en la colocación. Telf. F_6105

JOVEN DEL CAMPO DESEA COLOcarse para cocinar a corta amilia o servir a matrimonio solo, buien sueldo; llame al A-8614

DESEA COLOCARSE UNA SEÑORA de mediana edad para cocinar y limpiar para un matrimonio solo de cocinera. Tel. A5_2411

SE DESEA COLOCAR UNA ESPAÑOla para cocinar, es repostera. Tiene buenas referencias. informan en el teléfono F1_7891 calle 5a Nro. 605 4 y 6. Vedado.

SE OFRECE UN EXCELENTE COCInero de color, con buenas referencias, sabe hacer plaza, tiene disposición y es económico, teléfono M_2733, preguntar por Juan, reside Cáciz número 84

SE DESEA COLOCAR UNA COCINEra española, sabe hacer dulces de todos, y tiene buenas referencias, va a los repartos, también sabe hacer plaza, siendo corta familia ayuda a la limpieza. Telfs. F_5859 y F_6095

SE DESEA COLOCAR INGLESA DE color, buena cocinera, cocina criolla y americana. Buenas referencias. Sueldo: no menos de $25.00. Teléfono: F-6000.

BUEN MAESTRO COCINERO Y REpostero, joven chino, cocina criolla, española y francesa, siempre muy limpio. Tiene recomendaciones. Informes: Telf. M-4568.

COCINERA Y REPOSTERA, TODA clase pastelería, desea colocarse, española, mediana edad, con buena familia. Es honrada y cumplidora de su deber, con buenas referencias. Informan: Telfs. A 8186 y A5-5462.

SE DESEA COLOCAR UNA BUENA cocinera, de color, hace dulces, es de mediana edad. No duerme en la casa, ni hace limpieza. Es de color y aseada. Buen sueldo. Telf. M_5381.

COCINERO REPOSTERO, CHINO, experto en el arte, cocina a la española y criolla. Se ofrece para casa particular. Magníficas referencias. Informes: Telf. U-6690.

SE DESEA COLOCAR UNA COCINEra española, es repostera. Tiene referencias. No se coloca por poco sueldo. Telf. M_2183.

COCINERA REPOSTERA, ESPAÑOla, desea colocarse en casa particular. Tiene referencias y duerme en la colocación. Sueldo: no menos de 20 pesos. Informes: M-5262.

SE OFRECE UNA BUENA COCINEra, con buen carácter y buena sazón. Tiene referencias y hace dulces: F-3179.

A CHINESE AMERICAN COOK need position with english as Cuba family has best reference José Tods, Reina Nro. 22 Telf. M_7488

SE OFRECE UN COCINERO REPOStero valenciano de mediana edad, sin pretensiones, casa particular o comercio, cocina española, francesa y americana; hace toda clase de pastelería y repostería; sale al campo, con referencias. Teléfono U_6753. Belascoaín y Virtudes, Bodega.

UN CHINO MUY JOVEN DESEA COlocarse cocinero repostero, sabe cocinara bien, en casa particular a la española, tiene buenas referencias. Preguntar por Fausto Telf. M_5147.

SE OFRECE BUENA COCINERA DE color, buenas reerencias para cocinar y limpiar. También para criada. Informan 15 960 entre 8 y 10. Telf. F_3031

SE OFRECE BUENA COCINERA CON buena sazón, para cocinar o cocinar y limpiar. También trabaja de criada. Buenas referencias. 15 Nro. 960 entre 8 y 10 F_3031

ESPAÑOLA DESEA COLOCARSE DE cocinera, es honrada y cumplidora sabe de repostería, no duerme en la colocación, tiene referencias. Teléfono F_6150

EN CASA PARTICULAR UNA SEñora desea colocarse cocinera, criada de manos y manejadora. Sabe hablar inglés y español. Telf. FO-7734

DESEA COLOCARSE UNA BUENA cocinera y reostera, en casa de moralidad, cocina a la española y a la española y a la criolla. Sabe cumplir con su obligación y tiene referencias: Reina número 22, primer piso.

SE OFRECE CHINO, COCINERO Y repostero, desea colocarse en casa particular; sabe cumplir con su obligación, cocina bien a la criolla, española y americana. Informan: Campanario número 559, habitación 8, entre Dragones y Salud. Preguntr por Manue Hengtong.

DESEA COLOCARSE COCINERA ESpañola, cocinar solo, hace dulces, sabe trabajar. Excelentes referencias de familias conocidas. Telf. A_7080.

DESEA COLOCARSE COCINERA DE color, de mediana edad, hace plaza, va a los repartos. Tiene referencias. Informes: U_6878.

DESEO COCINAR EN CASA FORmal. Hago dulces. No menos de 20 pesos; cocinar solo, no menos de $15..0 Soy de color, 40 años, buen carácter y magníficas referencias. Telf. F-5734. Duermo o no.

DESEA COLOCARSE UNA BUENA cocinera, ayuda a la limpieza. Tiene referencias de trabajo. También acepta para criada de mano. Sabe trabajar: M_3339.

DESEA COLOCARSE UNA JOVEN española, de cocinera, o cocinar y limpiar para corta familia, prefiere La Habana. Duerme fuera, tiene referencias. Telf. U-6959.

BUENA COCINERA ESPAÑOLA, SOlo para cocinar a la española y criolla. Es práctica en la cocina y cumple con su trabajo. Informan en San José 82, altos, habitación 14.

SE DESEA COLOCAR UNA ESPAÑOla, de cocinera, sabe cocinar a la criolla y española, prefiere casa de comercio. Tiene recomendaciones, no duerme en la colocación. Florida 45. Telf. M-1247.

SE OFRECE COCINERA DE MEDIAna edad, para cocinar y limpiar a matrimonio solo o cocinar y limpiar. Tengo reerencias de años, no importa salir alguna playa o finca. Aguila 759: M-1149.

DESEA COLOCARSE MAESTRO COcinero chino, experto toca clase cocina y repostería; y un joven para ayudante cocina, fregador u otro trabajo, sin pretensiones, tienen referencias. Telf. M-1959

SE OFRECE COCINERA CON BUEna sazón o para cocinar y limpiar, limpia. formal y consciente de sus obligaciones. Tiene referencias y va a playa o finca. F_3141

SE OFRECE SEÑORA DE COLOR buena cocinera, tiene referencias. Duerme colocación. Informes: Telf. FO_1077

COCINERO CHINO COCINA CRIOlla y española sabe repostería, muy práctico para casa particular. Salud 5, altos, tiene buenas referencias, teléfono M_4339

UN JOVEN ASIATICO COCINERO, cocina bien y repostero, cocina americana y criolla y francesa, muy limpio, tiene buenas referencias. Informes teléfono M 8429. Calle Acosta 35 entre Habana y Compostela.

JOVEN ESPAÑOLA SE COLOCA PAra los quehaceres de la casa como cocina y limpieza, es cumplida en su trabajo, lo mismo se coloca para ir a los repartos. Salud 153

SE OFRECEN

119 COCINERAS-COCINEROS

SE OFRECE ESPAÑOLA PARA COcinar o cocinar y limpiar a matrimonio solo. Telf. F_6086

120 MANEJADORAS

DESEA COLOCARSE UNA MANEJAdora acostumbrada al trabajo, tiene referencias, no menos de $15. Teléfono I_7302

DESEA COLOCARSE UNA JOVEN inglesa, como manejadora. Tiene experiencia. Sabe cumplir y tiene referencias. Telf. A5-1942.

SE DESEA COLOCAR UNA BUENA manejadora con referencias, de muy buena casa, sale fuera: F_3164.

SE OFRECE ESMERADA MANEJAdora, saludable, limpia, formal y consciente de sus obligaciones. Tiene referencias, va a cualquier lado y es cariñosa: F-3141.

OFRECESE JOVEN INGLESA, PARda clara, buena presencia, con referencias, como manejadora. No menos de $15.00. Informan: FO_1077.

JOVEN DEL PAIS, DE COLOR, OFREcese para manejar o criada en general. De ambas tiene referencias. Es presentable, no repara en ir al campo o playas. Informes: FO-1077 y FO_2015

JOVEN INGLESA, CON REFERENcias, desea colocarse de manejadora o criada de mana. Edna: M-7730.

MUCHACHA JOVEN PARDA DECENte, buena presencia y buenas referencias se coloca para manejar buen carácter y cariñosa, cuarto y costura o para comedor, dispuesta viajar, casa de moralidad. $15 a $18. Teléfono U_6787 de 8 a 5.

OFRECESE JOVEN INGLESA, BUEna presencia, con referencias, como manejadora o criada de cuartos. Es cumplidora, sale al campo o playas. Informan: FO-1077.

DESEA COLOCARSE UNA JOVEN blanca, con referencias, para manejadora o criada de mano. Telf. U-2978.

123 COSTURERAS-MODISTAS

MODISTA DESEA CASA HONORAble apta para todo menos cocinar, lava ropa fina, plancha trajes caballero, enseña el corte si desean, referencias a satisfacción. Calle A entre 14 y 16, Almendares. Telf. FO-1495. Jovita.

MODISTA DESEA COSER EN TAller o casa particular. Sabe cortar por figurín e incrustar a mano, tiene referencias. Llame al U-1639 8 a. m. a 1 p.m.

124 LAVANDERAS-LAVANDEROS

DESEA COLOCARSE UNA BUENA lavandera de color para lavar en su casa. Lava ropa fina. Informan Telf. FO_2627

SE OFRECE UNA LAVANDERA DE color, para lavar en casa particular. Tiene referencias. Telf. U_1538.

125 CHOFERES

DESEA COLOCARSE UN CHAUFfeur sin pretensiones, con más de 10 años de práctica, tiene referencias. XO_1551 preguntar por Carlos.

DESEA COLOCARSE UN BUEN chauffeur español, experto en toda clase de máquinas y mecánica, sin pretensiones y con esmeradas referencias de las casas en que ha trabajado. Teléfono F-6178

SE OFRECE CHAUFFEUR CASA particular o comercio, tiene referencias. X-1980

CHOFER ESPAÑOL, DESEA TRAbajar camión casa comercio, serio, buen trato para la clientela. Informes: Telf. U_2688.

SE DESEA COLOCAR UN CHOFER español para casa particular, con buenas referencias de las casas donde ha trabajado: F-7497.

CHAUFFEUR ESPAÑOL 20 AÑOS de práctica, desea colocarse. Informan Telf. U_6990 preguntar por Lino.

DESEA COLOCARSE UN BUEN CHOfer, serio, cumplidor y sin grandes pretensiones. Excelentes referencias de casas conocidas, prefiere particular o comercio: F-3012.

DESEA COLOCARSE UN BUEN chofffer de color, inglés con muchos años de práctica. Tiene buena presencia y referencias. Telf. F_4431

JOVEN ESPAÑOL DESEA COLOCARse en casa particular de chauffeur o de jardinero, sabe trabajar, tiene buenas referencias. Informan al Telf. FO-7922

UNA JOVEN DE COLOR SE OFRECE para limpiar por horas, es fina y Ftiene buenas referencias. Eloisa, F_3165

SE OFRECE UN CHOFFER DE COlor para casa particular o casa comercial, tiene referencias, informes: F1_6171

SE OFRECE UN BUEN CHOFER DE color, joven, manejo toda clase de máquinas. Tengo referencias de años y no tengo mayores pretensiones. Soy hombre solo y salgo a cualquier lugar. Informes: M-1149.

DESEA COLOCARSE UN BUEN chauffeur experto en toda clase de máquinas y mecánica, sin pretensiones y con referencias de buenas casas. Teléfono M_1959

SE OFRECE CHOFER, CON AÑOS experiencia en el manejo, gran conocedor caminos y carreteras. Tiene referencias y apto para todo. No menos de $20.00. Telf. F_3141.

SE DESEA COLOCAR UN CHOFER, con buenas recomendaciones de donde ha trabajado. Lo mismo de particular que de transporte de carretera. Informes: Cristina 22: A5-5012. Menéndez.

AVISO IMPORTANTE

Si usted tiene automóvil y aprecia su vida, hágase de un choffer competente que le ofrece «Motor Club de Cuba», Sociedad de Beneficencia. C número 160, Vedado. Telf. F_5315.

SE OFRECE CHOFFER ESPAÑOL, con 20 años de práctica en toda clase de máquinas, con referencias y sin pretensiones. Informan garage Colón 12 y 23 Telf. F-6017 Sixto.

129 OFICINISTAS

DESEA COLOCARSE TENEDOR DE libros, corresponsal, mecanógrafo, con conocimiento del idioma inglés y práctica de oficina: F_5956.

TAQUIGRAFA, MECANOGRAFA, COrresponsal, conociendo contabilidad y bastante inglés, con experiencia en oficinas, se ofrece a casa seria, Habana o interior. San Nicolás 52, altos. Telf. M-9512.

ESTUDIANTE EXTRANJERO SAbiendo perfectamente alemán y español y algo de francés e inglés, desea empleo correspondiente. Erich Nossbaum. Manrique Nro 2. A5_4752

TENEDOR DE LIBROS, CON EXPEriencia en contabilidad analítica y costos industriales, aplicación de gráficos estadísticos, etc. Desea colocación en empresa o comercio de esta capital. Referencias sólidas. Retribución razonable. Telf. M-1508.

TAQUIGRAFA Y MECANOGRAFA en inglés y español, con experiencia, desea empleo. Teléfono particular: A5_4881 y U_1301 de la oficina donde está trabajando actualmente.

131 OFERTAS VARIAS

SE ORECE UN MECANICO ENgrasador para garage o particular. F-2666 Vedado

SE DESEA COLOCAR UN MATRImonio español, ella de criada de mano, él cocinero o jardinero, lo mismo en la Habana que para el campo, de encargados de una finca. Informes: teléfono X_3258

SE DESEA COLOCAR UN JOVEN DE color, cubano, que habla perfectamente el inglés, para cuidar oficina, portero, intérprete, etc., o para cualquier clase de trabajo; tiene referencias: no tiene pretensiones. Informa: R. B. Departamento Anuncios Clasificados DIARIO DE LA MARINA.

C.D. 2016

JULIO 31 DE 1938 DIARIO DE LA MARINA EJEMPLAR: 5 CENTAVOS

LOS CHINOS ESTAN EVACUANDO A TODA PRISA LA PROSPERA CIUDAD DE NANCHANG, QUE ES LA PRINCIPAL DE LA PROVINCIA CENTRAL DE KIANGSI

¿GUERRA RUSO-JAPONESA?

La prensa nos trae noticias sobre serios rozamientos en la frontera Manchu-Siberiana entre los ejércitos de la U. R. S. S. y el Japón. ¿Qué probabilidades existen para una nueva guerra ruso-japonesa?

La opinión japonesa sobre el asunto es que en este momento la U. R. S. S. no puede sostener un conflicto de esa magnitud, por lo que no habrá guerra.

Las razones en que se basa esta opinión son las siguientes:

1.—El manifiesto fracaso de la campaña comunista en Europa y especialmente en España donde el movimiento comunista ha recibido una aplastante derrota.

2.—La patente debilidad del eje Hankow-Moscú debida a la impotencia de Hankow para causar serios quebrantos al ejército japonés. Basta con observar que durante todo el conflicto chino-japonés, que lleva más de un año, y pese a la ventaja que le reportaría coger al Japón entre dos fuegos, la U. R. S. S. no se ha atrevido a atacar.

3.—La integridad del presente régimen staliniano, mantenido a costa de «purgas» sangrientas y un espionaje universal contra todos los habitantes de la U. R. S. S. La fuga del general jefe de la G. P. U. del Extremo Oriente, y, por lo tanto, del grupo de «los escogidos», al Manchukuo ilustra la zozobra en que viven los dirigentes soviéticos y las grandes probabilidades de que, a la menor prueba de fuerza, se produzca el derrumbamiento interno de la estructura soviética.

4.—El conocimiento de la idea de los estados «expansionistas» de Europa de que la U. R. S. S. es uno de los pocos territorios que se pueden disputar.

5.—El descrédito universal en que han caído las teorías marxistas, cuña principal para su trabajo de propaganda con miras a la revolución mundial.

6—Al mismo Mariscal Blucher, jefe del Ejército Rojo del Extremo Oriente, se le ha reducido el mando, pues se han puesto las fuerzas aéreas y navales rusas del Extremo Oriente fuera de su control.

Y 7.—La preparación del Japón y su bien reconocida capacidad militar.

El Japón no teme la posibilidad de confrontar la guerra con China y con la U. R. S. S. en este momento. La primera se encuentra ya al borde del colapso y en cuanto la segunda no es tan fuerte como quieren hacer creer sus propagandistas.

Las estrictas leyes de control económico puestas en vigor por Seihin Ikeda, ministro de Finanzas, se deben no al conflicto chino-japonés, sino como precaución ante un posible choque con la U. R. S. S.

La mayor parte de los 4.850 millones de yens votados como créditos de guerra se están utilizando en la fabricación de nuevas armas, para reemplazar los viejos equipos utilizado en las campañas chinas.

Hay suficiente existencia de materias primas para hacer frente a más de un año de guerra. Las tropas empleadas en las campañas chinas son en su mayoría reservas, quedando casi todo el ejército regular y las mejores tropas para hacer un «caluroso recibimiento» a los «camaradas».

El Japón puede gastar anualmente más de 10.000 millones de yens por espacio de varios años sin que peligre su estructura económica.

El pueblo japonés está dispuesto a extirpar definitivamente la insidiosa raíz comunista que amenaza la paz y la estabilidad del mundo, y hará los sacrificios necesarios para llevar a cabo dicha cruzada.

En cuanto al peligro de una revolución interna en el Japón, que muchos mal informados y peor intencionados propalan, es una posibilidad tan remota que no merece atención.

El partido Sakai Taishuto (Masa Social), único partido proletario prominente se ha declarado a favor de la política exterior del gobierno, llegando a figurar como partido de extrema derecha.

El movimiento comunista tampoco cuenta gran cosa pues si bien hubo un tiempo en que se admitían las teorías de Marx como especulación filosófica, en vista de que los marxistas eran un instrumento en manos de Moscú, se ha prohibido su lectura, propagación, etc. Algunos comunistas japoneses han escapado hacia la U. R. S. S. pero la realidad y el trato de que los hacían objeto han desengañado a muchos de ellos. Un caso interesante de estos es el ex conde Yoshiro Hijikata, eminente dramaturgo, que por una corazonada se fué a Moscú con su familia, allí lo nombraron director del Teatro de Moscú. Cuando los rusos se cansaron de explotar el caso para propaganda, vino la G. P. U. y el espionaje a hacerle imposible la vida en su «paraíso». Tuvo que escapar y se refugió en París con su familia, sin medios de vida, sin ilusiones y sin patria.

El señor T. Maruyama, miembro de la Cámara de los Pares del Japón, en un tiempo jefe de la Policía Metropolitana de Tokio, hablando sobre las posibilidades de la campaña comunista en el Japón, nos aseguró: El comunismo, como otras novelerías, nunca podrá florecer en nuestra Patria ni en ningún país que tenga una gloriosa tradición. Durante mi servicio como Jefe de la Policía Metropolitana tuvimos bastantes casos pero la experiencia nos demostró que si una vez arrestado el comunista, se le hace estudiar la historia clásica japonesa, no tarda en volver a sus sentidos y deplorar el extravío de dejar nuestras tradiciones por unas ideas que nunca han arreglado nada.

A nuestro entender, en vista del inminente colapso de Hankow, Moscú trata de atraer la atención sobre la frontera Manchu-Siberiana con un fútil amago que nos tiene sin cuidado a los japoneses.

Mañana, lea el NOTICIERO DEL LUNES, que es el diario mejor informado de ese día y trae una completa información nacional y extranjera, en particular de la guerra civil hispana.

LAS RELACIONES ENTRE EL VATICANO E ITALIA SE HAN ENFRIADO AL AUMENTAR LA AMISTAD ITALO-GERMANICA

Benito Mussolini ha manifestado de manera terminante que en el asunto de la raza "también seguirá adelante"

Este asunto preocupa a los católicos, quienes temen que pueda derivar a otras cuestiones que les afectan, como las actividades de Acción Católica, educación de la juventud

FORLI, julio 30. (AP). —Se han producido nuevas diferencias entre el estado italiano y la iglesia católica con motivo de las declaraciones que hizo hoy el primer ministro Mussolini rechazando las críticas del Papa Pío a la doctrina de la raza aria que ha adoptado recientemente el fascismo.

En la primera declaración pública acerca de que él personalmente ha participado en la creación de la política racial, el Duce calificó de «absurda» la afirmación del Papa de que se trata de una imitación de Alemania.

Empleó veinticinco palabras en italiano para decir a un grupo de funcionarios facistas en el campo de Forli:

«Vosotros sabéis y todo el mundo sabe que en la cuestión de raza también seguiremos adelante».

«Decir que el fascismo ha imitado a alguien o alguna casta es simplemente absurdo».

Las dos sentencias de su discurso han sido distribuidas por la agencia de noticias Stefani. Hasta ahora no se ha facilitado a la prensa ninguna otra referencia del discurso.

La manifestación del Duce de que «seguiremos adelante» es la misma que hizo con frecuencia durante la guerra italo-etiópica para expresar su determinación de seguir adelante sin preocuparse de la oposición.

La disputa, que ahora es pública, después de haberse estado fraguando por espacio de varios meses, preocupa a los católicos, quienes temen que pueda derivar hacia otras cuestiones, como son las actividades de la Acción Católica, la organización seglar de la iglesia y la educación fascista de la Juventud.

La doctrina de la raza, publicada el 14 de julio por un grupo de profesores universitarios. Contiene muchas características semejantes a las de la doctrina alemana y entre ellas la de que los judíos no pertenecen a la raza italiana.

El Papa Pío, en un discurso pronunciado en su residencia de verano, puso de relieve el contraste que existe entre la concepción que tiene la iglesia de la humanidad, como «una sola y grande y universal raza humana» y la concepción de la Alemania social nacionalista ó de la Italia facista.

El periódico «Osservatore Romano», órgano del Vaticano, que dedicó media página en su edición de ayer al discurso del Sumo Pontífice, no ha publicado una sola línea acerca de las declaraciones de Mussolini.

Mussolini, que salió ayer de Roma para su palacio veraniego de Rocca della Caminate, se levantó muy temprano esta mañana para contestar al discurso del Papa. A las ocho de la mañana se dirigió al campo de Forli, revistó la parada de jóvenes fascistas y después pronunció un discurso a los funcionarios. Más tarde subió en su trimotor y voló por la costa del Adriático.

Las palabras de Mussolini se recogieron por los periódicos de la tarde, destacándolas con grandes caracteres. «Lavoro Fascista» las hace resaltar con un título que dice: «Declaración inequívoca del Duce» mientras el «Giornale d-Italia» emplea el siguiente título: «Vibrantes palabras del Duce».

Las relaciones entre la Santa Sede y el gobierno de Roma se han enfriado al mismo tiempo que aumentarán las relaciones entre Alemania e Italia.

El discurso pronunciado el viernes por el Papa Pío ha provocado la hora de la prensa alemana. «Der Angriff», órgano del doctor Paul Josepr Goebbels, ministro de Propaganda, dice:

«El Vaticano avisa contra los ataques a la acción católica. Anunciamos la publicación en un futuro próximo de una serie de artículos de acción católica exponiendo sus actividades y hechos que son peligrosos para todo el pueblo».

SIGUE LA LUCHA POR SALVAR LA FRAGATA «A. SALDANHA»

SAN JUAN, Puerto Rico, julio 30 (Havas).—Continúan los preparativos para poner a flote la fragata escuela brasileña «Almirante Saldanha». Hasta el momento se ignora la ascendencia de los daños sufridos por la embarcación, cuyo casco tendrá que ser reparado completamente. Los oficiales brasileños, así como el comandante Betencourt, agregado naval a la embajada del Brasil en Washington, y el que llegó por la vía aérea el viernes por la noche, no cesan de estudiar, con los del remolcador de salvamento «Killerig», la mejor forma de actuar para que este último tenga éxito cuando, aprovechando la pleamar, comience a tirar de los cables de remolque, para sacar a la fragata de su encalladura.

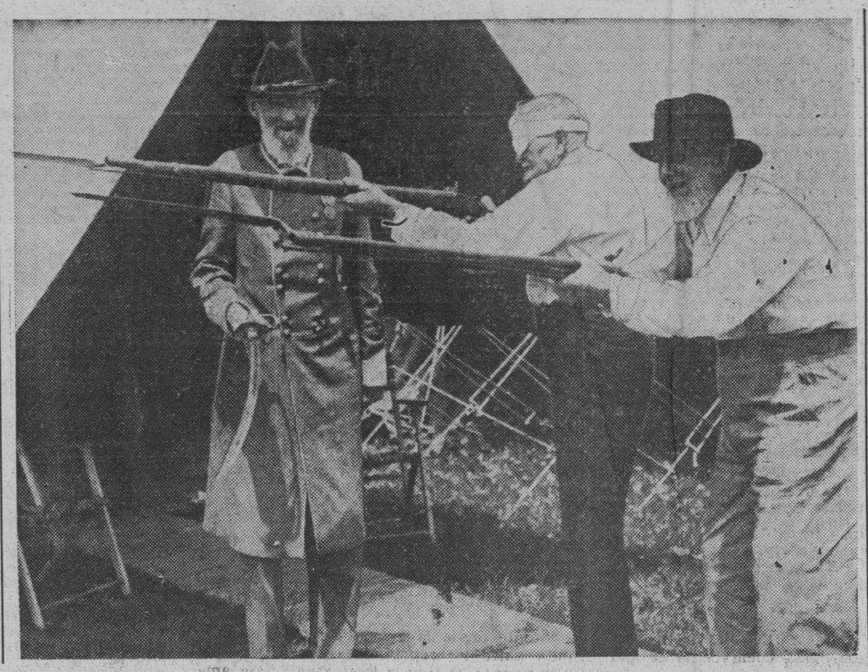

He aquí dos veteranos de la guerra civil norteamericana, pertenecientes al Norte y el Sur, haciendo fuego a la voz de mando del general Sampson Simons, de Los Angeles, que tiene 91 años, con motivo de los festejos celebrados en el 75 aniversario de la batalla de Gettysburg.

Para contener el avance japonés desde el Yangtze, las fuerzas chinas construyen febrilmente más defensas

En el caso de que no lograsen contener el avance nipón, los chinos están decididos a aplicar la tea incendiaria a Nanchang, de acuerdo con la política que vienen empleando

SHANGHAI, julio 30.— (AP)—Se está realizando a toda prisa la evacuación de Nanchang, próspera capital de la provincia central de Kiangsi, mientras los jefes militares indican que están dispuestos a incendiarla antes de abandonarla a los ejércitos invasores.

La metrópoli presenta ya la apariencia de una ciudad desierta, pues la mayoría de los establecimientos están cerrados y casi toda la población, que es normalmente de trescientos mil habitantes, o ha partido ya o se prepara a hacerlo.

Mientras tanto las tropas chinas construyen febrilmente defensas para contener el avance de los japoneses desde el río Yangtze, a cien millas al norte.

Si no lograsen contener la ofensiva japonesa, los chinos están resueltos a aplicar la tea incendiaria a Nanchang de acuerdo con la política que vienen empleando de reducirlo todo a cenizas antes de retirarse para no dejar nada útil al enemigo.

Los observadores extranjeros creen que los chinos, por lo menos, destruirán todas las empresas de servicio públicos, carreteras y puentes, antes de entregar la ciudad.

Todos los caminos que parten de Nanchang están llenos de refugiados que huyen al campo. La mayoría han dejado tras sí todo cuanto poseen y la mayor parte tienen hambre. Hasta las gentes que tienen dinero tropiezan con dificultades para hallar víveres.

Mientras tanto se sigue combatiendo en la región del Yangtzé por donde los japoneses tratan de abrirse camino en dirección a Hancao, capital provisional de China. Los chinos aseguran que los invasores no han podido realizar progresos durante las últimas veinticuatro horas ni por el Norte, ni por el Sur del río.

Los chinos agregan que han rechazado un intento de desembarco por los japoneses frente a Kiukiang, puerto del río que los nipones ocuparon el martes de esta semana.

Una fiera batalla se está librando en Susing, a unas 25 millas al nordeste de Kiukiang, en la cual los chinos sostienen que los japoneses están sufriendo grandes bajas.

En la margen sur del río los japoneses tienen casi rodeado completamente a Kuling, a 14 millas de Kiukiang, donde están aislado más de 150 extranjeros.

Las fuerzas japonesas que avanzan en el área de Kuling hacia Teian, ciudad ferroviaria a 40 millas al sur de Kiukiang, son de carácter pacífico, según informó hoy un vocero nipón.

Teian está en la unión de las vías de Kiukiang y Nachang.

SHANGHAI, China, julio 30 (Havas).—Los extranjeros residentes en Ku-Ling están en seguridad, y no existe la menor ansiedad por su suerte, según los informes trasmitidos por el teniente comandante Conlan, del cañonero norteamericano Monocacy, que está fondeado cerca de Kiu Kiang y Ku Ling, en el Yang Tzé desde que comenzó la lucha.

Se informa que la expedición organizada por la sociedad Geográfica danesa saldrá de Peiping hacia Kalgan, el domingo, para iniciar la exploración de la Mongolia. Las autoridades militares japonesas están facilitando a los expedicionarios todos los medios necesarios para que desempeñen su misión. El grupo está formado por T. Christiansen, experto en asuntos mongoles, y los antropólogos Gronbech y Jacobsen.

EL GOBIERNO EN PLENO DE VENEZUELA PRESENTO LA DIMISION AL PRESIDENTE

CARACAS, julio 30. (AP).—Se ha sabido hoy que el gobierno en pleno presentó la dimisión al Presidente Eleazar López a fin de dejar en libertad al jefe del Ejecutivo para que reorganice los distintos departamentos del Estado.

En los primeros días de este mes se comenzó a poner en práctica el plan de tres años del Presidente para la reorganización gubernamental

El anuncio de la dimisión del Gabinete, que tiene fecha de ayer y está dirigido al Presidente, dice:

«Con el deseo de dejarle en libertad de reorganizar los departamentos federales en la forma que usted juzgue más conveniente a los intereses del país, le presentamos la formal dimisión de las carteras con que nos distinguió.»

MEXICO VERA COMPLACIDO QUE EL «CUBA» Y EL «PATRIA» VAYAN A VERACRUZ EN SEPTIEMBRE

CIUDAD MEXICO, julio 30. (AP). —El ministerio de Defensa informó hoy a la Secretaría de Relaciones Exteriores que el Presidente Lázaro Cárdenas y el pueblo en general han recibido con satisfacción la noticia de que dos cruceros cubanos visitarán el puerto de Veracruz en el mes de septiembre.

BOMBA EN EL BARRIO JUDIO DE JERUSALEN

LONDRES, julio 30. (Havas).—La agencia Reuter comunica desde Jerusalén que en el barrio judío más poblado de esa ciudad ocurrió esta noche la explosión de una bomba.

UN BUQUE DE GUERRA NACIONAL, EN EL PUERTO DE VALENCIA

Después de colocar minas flotantes para evitar el tráfico de hombres y de armas, logró salir sin novedad

Como el barco nacionalista llevaba motores de aviación, los rojos creyeron por el ruido de aquéllos que se trataba de un ataque aéreo y no vieron lo que ocurría en el mar

FRENTE DEL MAR, julio 30. (SE) —Uno de nuestros barcos ha entrado en el puerto mismo de Valencia y ha entrado sin que se le hiciera un solo disparo. Sin que el enemigo se diera cuenta se han cumplido todos los objetivos tácitos que se le habían encomendado. Parece increíble la hazaña y, sin embargo, es cierta. Y no lo es porque los que la realizaron la cuenten; lo es porque en la hoja de servicios del barco y en la de cada uno de los individuos de la tripulación consta el hecho debidamente comprobado por los jefes.

Unos barcos de carga enemigos, que estaban dispuestos a salir al extranjero con objeto de recoger hombres y material que habían de ser transportados a Valencia o a cualquier otro puerto del litoral mediterráneo, trataron de eludir la vigilancia de la Escuadra nacional. Más como no convenía que se llevara a efecto el transporte, ni tampoco que aquellos barcos salieran del puerto, se organizó una misión consistente en la colocación de unas minas, además de las que ya existían, que dieran al traste con los barcos y que se colocaran de tal forma que fuera humanamente imposible el que, al marchar adelante, no chocaran con ellas. La misión se las trajo pero, como nuestros hombres, sin pensar en nada, cumplen con su deber, para allá partieron con la esperanza puesta en Dios y en los destinos patrios.

Luces apagadas, silencio en el barco, todos en sus puestos de combate, los torpedos listos, las cargas de profundidad a mano, las ametralladoras con su peine colocado y una tensión de nervios imposible de describir, pero fácil de comprender. La noche sigue cerrada y favorece la aventura —permitidme que así la llame— y nuestro barco se sitúa junto al Grao valenciano cuando aún faltan algunas horas para que las primeras luces pudieran delatarle. De vez en cuando —me dicen— un reflector iluminaba la boca del puerto, como si supusieran que íbamos a llegar y, hasta en algún momento, el teléfono de señales, ya iniciada la marcha, tenía que dar el alto porque nuevamente la luz impediría la entrada.

Así pasó tiempo y como nuestros hombres preferían la muerte antes que regresar sin haber cumplido las órdenes recibidas y el tiempo de realizar su misión iba disminuyendo más y más, definitivamente salió el barco a todo régimen de sus dos potentes motores. El barco, que lleva los tubos de escape debajo del agua, tiene poco calado y por efecto de la velocidad adquirida quedan alternativamente al aire, dejando oír el ronquido del motor. Esto, que parecía lógicamente que sería su perdición, fué su salvación. Ya encima del puerto, vieron que los reflectores enfocaban el cielo abandonando las aguas y la tierra y al mismo tiempo, gran número de explosiones se dejaban oir, pero no se distinguían en el agua las explosiones de los proyectiles que suponían lanzados contra ellos.

Una sorda exclamación de alegría corrió de proa a popa, porque los disparos explotaban en el aire. ¿Qué había sucedido? Pues sencillamente, que los motores de nuestro barco eran de aviación y su ronquido hizo suponer a los rojos que nuestros aviones volaban encima de Valencia y, a tontas y a locas, sin precisar el objetivo, queriendo ellos mismos presumir de un valor que no sentían, disparaban más y más y los reflectores recorrían el firmamento oscuro tratando de descubrir a aquellos pájaros que estaban tranquilamente, colocando las minas en los costados de los barcos rojos.

Terminada su misión, rápidamente cumplida, se embragaron los motores y el barco español abandonó las aguas del puerto a toda velocidad. Más tarde, a unas cuantas millas del puerto, lejos de todo peligro próximo, se dieron las gracias al cielo y a esa efigie del Carmen cuya efigie preside, sobre la bandera de la Patria, a nuestros barcos y se puso rumbo a tierra.

Como fué os lo he contado. Cuando terminamos de oirlo, no acertamos a comentarlo con una frase ni con una palabra. Ya más tarde, pensando en ello, sólo acertó nuestra mente a pensar. Con esta clase de hombres, los de tierra, mar y aire, que se exceden a diario en el cumplimiento de su deber, no es posible perder la guerra. Y la realidad ahí está cada día que pasa. Las victorias van jalonando el terreno reconquistado para la Patria y no puede faltar mucho para que la definitiva sea alumbrada con el resplandor de todas estas victorias de cada día.

Garner, proclamado candidato de 1940 en su región natal

Los Estados Unidos van a concertar otro Tratado de Comercio con la U. Soviética

UVALDE, Texas, julio 30. (AP).—Los demócratas de este condado texano, del que es oriundo el vicepresidente de los Estados Unidos, John N. Garner, en la convención celebrada hoy proclamaron su candidatura a la presidencia de la República en las elecciones de 1940.

La resolución oficialmente aprobada por la asamblea dice que «Mister Garner ha demostrado ser un estadista sagaz y sensato, admirablemente preparado para desempeñar cualquier cargo, a satisfacción de los deseos del pueblo. Por ello nosotros, los demócratas del condado de Uvalde, creemos que debe ser el candidato presidencial del partido, en los comicios ide 1940».

Garner fué también nombrado jefe de la delegación de Uvalde a la convención democrática estatal, que se celebrará en Beaumont.

WASHINGTON, julio 30. (AP).—Los Estados Unidos están a punto de concluir un convenio comercial con la Unión Soviética en virtud del cual los soviets se comprometen a comprar productos americanos por valor de cuarenta millones de dólares al año.

El convenio reemplazará al tratado en vigor que expira el 5 del próximo agosto.

Las negociaciones se han estado haciendo desde hace varias semanas, y comenzaron en Moscú bajo la dirección del encargado de Negocios americano, Alexander Kirk.

Se han perdido las esperanzas de que aparezca el clipper

Una enorme mancha de grasa hallada en la ruta seguida por aquél causa pesimismo

MANILA, Filipinas, julio 30 (AP). —Una enorme y significativa «mancha» de gasolina encontrada en la superficie del Pacífico por uno de los barcos que buscan al hidropiano de la Pan American Airways «Hawaii Clipper», ha dejado muy pocas esperanzas de que puedan ser hallados el aparato y las quince personas, entre pasajeros y tripulantes, que conducía. Sin embargo, no por ello se ha suspendido la búsqueda. Esta continúa incesantemente.

El transporte militar norte-americano «Meigs» encontró la «mancha» de referencia en la ruta que seguía el hidroplano, entre Guam y Manila, cuando desapareció el viernes por la madrugada.

Unas «muestras» recogidas por el «Meigs» probaron que la gasolina estaba mezclada con aceite lubricante de buena calidad, como el que usan los aviones. Según los oficiales del transporte, la «mancha» tenía unos 1.500 pies de circunferencia y estaba solamente a una cincuenta millas al Oeste-Suroeste del punto en que, según el último mensaje del «Hawaii Clipper», se encontraba éste en los momento de aerografiar.

Entre los aviadores expertos se interpreta el hallazgo de la «mancha» como una prueba de que el hidro se hundió en el fondo del océano, pero los funcionarios de la PAA no han perdido todas las esperanzas de que al fin se encuentre el magnífico Clipper, y se pueda salvar a sus tripulantes y pasajeros. Admiten que el hallazgo de la gasolina y el aceite es una prueba, «pero no decisiva».

Varios buques de guerra navegaban esta noche para continuar recorriendo las costas orientales de las Filipinas, mientras las autoridades no ordenen suspender la búsqueda, por considerarla inútil.

TSING-TAO, China, julio 30. Havas.—Las autoridades japonesas han suspendido todas las exportaciones se niegan a dar los permisos correspondientes, si las mercancías exportables no tienen garantizada su compra por conducto del Banco de Especies de Yokohama.

La profecía de Andrés Carnegie se ha convertido en realidad cuando su heredera se casó con un escocés

Cuando el multimillonario compró y reconstruyó el viejo castillo de Skibo, con ocho torres que dominan el Condado de Lanark, vió cumplirse los sueños acariciados de niño

(Por Walter R. Douglas, Corresponsal Especial)

NUEVA YORK. (Exclusivo).—En Dornoch, donde el Castillo de Skibo domina la campiña escocesa con la misma autoridad conque el difunto Andrés Carnegie dominó la industria del acero en Pittsburgh y el resto de los Estados Unidos, se acaba de cumplir la profecía del pobre muchacho escocés que llegó a acumular más de mil millones de dólares con sus fundiciones de acero en América.

Cuando Carnegie compró y reconstruyó el antiguo castillo feudal de Skibo que desde la cima de un cerro ostentaba sus ocho torres a la vista de gran parte del condado de Lanark, no solamente vió cumplirse los ensueños de su niñez, sino que mirando a la espaciosa avenida al otro lado del foso, dijo:

«Algún día pasará por esa avenida de algún descendiente mío dando el brazo a su compañero, mientras las campanas nupciales repican en Skibo.»

La profecía se acaba de cumplir. Luisa Carnegie Miller, encantadora heredera de 18 años de edad acaba de contraer matrimonio con James Frederick Gordon Thompson, de 42, abogado escocés que desde hace muchos años ha vivido en Londres.

S. F. Grammer, cronista social del «Daily News», dice que la novia no marchó sino que corrió porque mientra la pareja subía por la plácida avenida que conduce al castillo, cayó uno de esos chaparrones que suelen caer en Lanark, y la bella novia tuvo que recoger la rica cola de seda y echar a correr.

La transformación de Donorch

Dornoch era una población pobrísima ante de acumular Carnegie sus millones. Pero el millonario era patriota, antes que nada. Derramó sobre la dormida aldea las siguientes bendiciones de su oro, y la transformó en un jardín encantado. Carnegie construyó fuentes, parques, canchas de golf y de tennis, bibliotecas, piscinas, teatro, escuelas y por último dejó un fondo que permite a los habitantes disfrutar de una rentecita que les permite vivir desahogadamente.

Dice la tradición que cuando Andrés Carnegie era un rapaz andrajoso en las calles de Dornoch, le dijo un día a sus compañeros de juego: «Veis ese castillo con sus ocho torres... pues algún día será mío... Y cuando sea yo el dueño, Skibo será la casa de todo Dornoch.»

El millonario cumplió su palabra. Antes de morir solía ir a pasarse seis meses todos los años a Skibo y mientra él estaba allí todos los vecinos del pueblo—los hombres que fueron como él rapaces andrajosos, muchos años antes, y los hijos y nietos de los rapaces, se juntaban en el amplio salón de Skibo a hablar con el «americano».

Asunto personal

Las nupcias de la heredera con el abogado Gordon Thompson fueron una fiesta personal. Los vecinos engalanaron el pueblo y la vieja Cruz de San Andrés que flotaba desde las torres de Skibo tenía miniaturas en todas las casas del pueblo. Las calles estrechas, tortuosas y empinadas de la aldea estaban ataviadas con banderitas y serpentinas.

Cuenta Grammer que la novia, radiante en su rubia belleza, iba vestida en un traje de satén ebúrneo con cola larguísima de satén, y la cabeza cubierta por el mismo velo de encaje blanco que llevó su madre el día de sus bodas y que anteriormente había llevado su abuela cuando se desposó con Carnegie.

La novia es la hija de los Roswell Miller de Nueva York. La madre es hija de Carnegie y pasó parte de su juventud en la casa solariega que Carnegie construyó en la misma Quinta Avenida, frente al Hotel Plaza y que todavía parece una reliquia, con su enorme verja de hierro y sus leones de mármol durmiendo debajo de tilos frondosos.

En la augusta Catedral de Dornoch, la única institución que no recibió un solo centavo del agnóstico millonario, se celebró la ceremonia. La novia hizo los 20 kilómetros del castillo a la catedral en un auto que pasó por calles cubiertas de flores.

Trajes pintorescos

En ambos lados del camino millares de campesinos de la comarca, con los pintorescos trajes de Escocia, cada uno con el manto de su «clan» como en Escocia llaman a las tribus, vitoreaban a la preciosa princesa del dollar.

La catedral ha visto pasar siete siglos. Fué primero una iglesia católica; después de la reforma fué presbiteriana y al unirse Escocia a Inglaterra, se transformó en catedral anglicana. La multitud era tan extensa que hubo que pedir a los pueblos vecinos que enviaran policías para dirigir el tránsito.

La novia bajó de su auto, con un enorme ramo de lilas en la diestra. La multitud le abrió paso y la novia dedicando una sonrisa a los amables vecinos entró en la vieja catedral, cubierta de yedra verdiosscura, donde 400 invitados esperaban.

Allí también estaba el novio vestido como es de rigor, con el pantalón de rayas y la levita negra de Londres. Crammer cuenta que la multitud se extrañó, porque la tradición exige que al casarse un hombre de tribu, se presente en la «tartana» del «clan» con la boina emplumada y el faldetín a cuadros que deja ver el puño de la espada o del puñal, según el rango del novio.

Pastoras y rebaños

En esa catedral se casan infinidad de pastoras y pastores. Suelen llevar sus rebaños hata el atrio y al salir de brazo, juntos conducen las ovejas hasta los cerros vecino. Dornoch no había visto nunca una cosa parecida.

Un cofre de pino viejo sirvió de altar porque en la sencillez espartana de los escoceses los altares huelgan, y modestos vasos contenían las lilas cortadas por la mañana en el jardín de Skibo. En el pasillo central brillaba una alfombra persa de rojo subido, regalo de la viuda Carnegie.

El órgano, también regalo de la viuda, entonó la marcha nupcial y el Muy Reverendo James Black, «moderador de la Iglesia escocesa», acompañado del pastor de Dornoch y de un ministro neoyorquino, recitaron la epístola de San Pablo.

Mil en el banquete

Después de la ceremonia mil personas se sentaron frente a la enorme mesa oblonga en el comedor de Skibo. Hace 800 años comían en esa mesa los jefes de los «clanes» y sus soldados. De lo mil, cien eran americanos, cuenta Grammer.

El champán se derramó como en aguacero y mientras se brindaba a los novios, millares de montañeses en faldetones y tartanas domingueros comían ovejas asadas en una fogata inmensa.

ACUERDAN EXPLOTAR UNOS YACIMIENTOS PETROLIFEROS QUE EXISTEN EN EL IRACQ

BAGDAD, Iracq, julio 30. (Havas). El Gobierno del Iracq ha decidido explotar intensivamente los yacimientos petrolíferos de Bassora. Se ha hecho la concesión correspondiente a la sociedad industrial que explota actualmente los sistemas petroleros de Jaffa y de Trípoli, la cual ya tiene el monopolio virtual de los campos de Iracq, exceptuando los de Nappes.

El Manchukúo está preparado para lo que pueda ocurrir

Rusos y japoneses están de acuerdo en que no tienen importancia los incidentes

HARBIN, Manchuria, julio 30. (AP).—El ejército manchukuano, dirigido por oficiales japoneses, está perfectamente preparado para cualquiera emergencia en la frontera, según indicaron hoy los líderes de este «plexo solar» del sistema de defensa manchukuano.

Los líderes declararon que están convencidos, sin embargo, de que los repetidos incidentes de la frontera manchukuano-siberiana no pueden llevar a una guerra.

Los funcionarios rusos y japoneses se muestran prácticamente de acuerdo en que estos incidentes a lo largo de una frontera de 3.300 millas nada significan excepto para las guarniciones locales que patrullan una frontera poco definida.

Harbin estará a oscuras tres noches a partir de mañana con motivo de las maniobras aéreas, pero se dice que esto no tiene nada de significativo ni de inusitado.

En los centros enterados se asegura que no se advierte ninguna actividad desacostumbrada en esta base manchukuana desde donde parten ferrocarriles en tres direcciones hacia la frontera soviética.

La nueva tensión que se registra casi diariamente a lo largo de la frontera no tiene importancia de ninguna especie para los japoneses, quienes dicen que «es simplemente nuestro diario incidente sin que pueda ser motivo real de alarma».

Los extranjeros consideran muy significativo el hecho de que la reciente tensión en la frontera aunque reflejada en Hsinking, la capital, no ha producido ningún temor entre los japoneses ni los rusos que en gran número habitan la Manchuria, los que sin embargo, se mostraron preocupados el año pasado cuando los incidentes del río Amur entre Khabarovs y Blagovesxhensk.

COMENTARIOS DE LA GUERRA

31 de Julio de 1938

Salamanca en su comunicado de hoy, cita de pasada el frente del Ebro, sin darle mayor importancia. Y el comunicado de Barcelona, al mencionar los mismos sectores, vuelve a repetir lo que ya en la fecha anterior manifestó, que se combate al Norte de Fayón y en las cercanías de Villalba. De los demás sectores por donde se inició hace ocho días la «formidable» ofensiva que tantas ilusiones creó, no se menciona nada, y a Gandesa le han dedicado el menor recuerdo.

También informa Barcelona que la aviación nacionalista bate sin piedad la cuenca del río Ebro y los pueblos vecinos al cauce.

Al día siguiente del inicio de esta campaña del Ebro, Salamanca al significar los lugares por donde habían cruzado las milicias del **gobierno legítimo o legal**, expresó que entre Mequinenza y Fayón habían hecho acto de presencia los invasores y con lo que expresa Barcelona queda comprobado que desde Mequinenza a Fayón, han tenido que volver a cruzar el río y ahora desde la otra orilla, se contentan con disparar contra el último de estos dos pueblos.

Este mismo parte barcelonés, habla de combates en el frente de Levante, sector de San Roque. Sobre esta zona, también el comunicado de Salamanca hace la alusión correspondiente y le agrega el número de cadáveres que han dejado las aguerridas fuerzas del **gobierno legítimo** que Don José tiene a sus órdenes.

Por otra parte el comunicado de Salamanca menciona la captura del Pico de Escalada situado en el frente de Extremadura y Barcelona con relación a esto, informa que los nacionalistas hacen presión entre Adehuela y Vallehondo. Con lo cual están de acuerdo y hay además detalles de que muy mal deben de estar viendo en la Ciudad Condal la situación de los frentes del río Ebro para que el «**compañero**» de prensa no haga hoy lo que repitió un día sí y otro también. La captura con la imaginación y con el mapa a la vista de todos los pueblos y lugares que la carta topográfica tiene marcados.

Los corresponsales amplían la información de lo relacionado con los sectores del Ebro y por el de la agencia Havas, vemos ahora aclarado lo que antes hemos dicho con relación a Fayón; este pueblo está en poder de las fuerzas nacionalistas y es desde este lugar hasta la aldea de Miravet, donde están los límites del territorio que han cruzado las **milicias gubernamentales** que al recibir el contraataque y ver bombardeados y destruídos los puentes de barcas que tendieron sobre el río Ebro, la situación no puede ser más crítica, máxime que han de estar convencidos que, tras de este período de preparación va a llegar el formidable contraataque general que terminará haciéndolos prisioneros o en su lugar tendrán que arrojarse al río.

Los días pasan y pese a ello no llega desde Barcelona la relación de pueblos capturados en forma definitiva, ya que las primeras relaciones por la falsedad manifiesta que encontraban no se podían tomar en consideración, y esto indica que después del fracaso de la arremetida, han perdido los bríos todos los que colaboraron en la maniobra que tenía intenciones de ofensiva pero que una vez más se ha frustrado como todas las anteriores. Entre los que también aparecen decepcionados, figura el «**Compañero**» que fabrica en Barcelona, la ensalada que llaman pomposamente «**Parte de Guerra**».

Por lo que expresa Barcelona en su comedido comunicado de hoy y lo que transmite el corresponsal de la agencia Havas, las milicias que han cruzado el Ebro y ahora se encuentran aisladas entre la barrera nacionalista y la no menos barrera que forme el río Ebro con las comunicaciones cortadas y sometido a un continuo y diario bombardeo, comprende las elevaciones de las Sierras de Pecha, la Picota, la de Perlas, los montés de Ascó y la sierra de Fatarellas todas las cuales están en la orilla derecha del río Ebro y dentro de este territorio están los pueblos de Miravet (límite por el sur de la zona por donde se atravesó el río) Benisanet, Mora del Ebro, Ascó, Flix, Ribarroja y parte del territorio que se acerca a Fayón y que sin duda comprenderá hasta el cauce del arroyo Berrus o su vecino el de Valmorta, que están haciendo de foso en la defensa de Villalba y Pobla de Masaluca. También en el centro de este territorio está la aldea de Fatarella, la que no debe hallarse ocupada por las milicias gubernamentales, puesto que no hacen la menor alusión a ello.

La información de Hendaya trae algo agregado que no lo han dicho ni Barcelona ni Salamanca. Dice este corresponsal que están en poder de las milicias del **gobierno legítimo** las carreteras de Gandesa a Alcañiz y a Zaragoza (éste no ha consultado el mapa de bolsillo y por ello vemos que ignora que se trata de la misma calzada) y esto como antes manifestamos no lo han dicho de ninguno de los dos Mandos. Barcelona aun en los primeros días cuando se comía pueblos a tutiplén y se rebasaban carreteras en la misma forma que un churrero saca del molde el engrudo en su loca carrera de avances imaginarios, a lo sumo llegó a decir que habían ocupado el pueblo de Bot, pero ayer precisamente, al expresar que en su acometida empezaban a entrar en la Sierra de Pecha, indicaban con ello que no habían llegado al lugar que antes señalaron y desde el cual podían batir la ruta que antes citamos. En el informe de hoy, ya no mencionan desde la Ciudad Condal, sector alguno de esta parte y todo el interés lo tienen reconcentrado entre Villalba y Fayón, siendo éstos los motivos por lo que hay que considerar al informador de la frontera, menos enterado que cualquiera de los «**compañeros**» encargados de confeccionar el cuento diario, con todos los errores y disparates con que suelen lanzarlo en los días que hay que inventarlas para levantar el espíritu público.

Uno de estos informadores, participa que han sido batidos por la aviación del **gobierno legítimo de Barcelona**, los buques nacionalistas que tomaron parte en el bombardeo de Sagunto. En la primera nota dando cuenta de este asunto, dijo al «**compañero**» que una de las bombas había caído sobre la popa del «Cervera» y que era un buque extranjero. Posteriormente, le dan un retoque al comunicado y agregan que la bomba le dió a un destructor cuyo nombre no conocen. Entre el crucero «Cervera» u otro similar y un destructor la diferencia es notable, salvo que el avión atacante esté tan alto que no lo vea y entonces no hay que creer en lo del blanco y además considerar que por ser el aviador de tierra adentro no conoce la silueta de los buques nacionalistas.

Si esto no es un cuento inventado en Valencia, el aviador que trajo el informe, se merece la pregunta aquélla de la gente de mar: Patrón, usted d que entiende de tierra, ¿esto es sapo o culebra? Porque con lo equivocado demuestra no saber la diferencia que hay entre un pulpo y un calamar.

Y de ahí los grandes «éxitos».

El Alférez de Complemento.

M.E.C.D. 2016

SUPLEMENTO DIARIO EN ROTOGRABADO

DIARIO DE LA MARINA

ACTUALIDAD NACIONAL E INTERNACIONAL

LA HABANA, DOMINGO, 31 DE JULIO DE 1938.

EL BESO DE LAS BANDERAS. Imponente ceremonia realizada por los escolares una vez firmado el tratado de paz. Las banderas de los países hermanos se acercan por primera vez después de una guerra y muchos años de recelos. Ambos pabellones se cruzan en un beso de paz sostenidos por la enseña blanco y celeste de la Argentina.

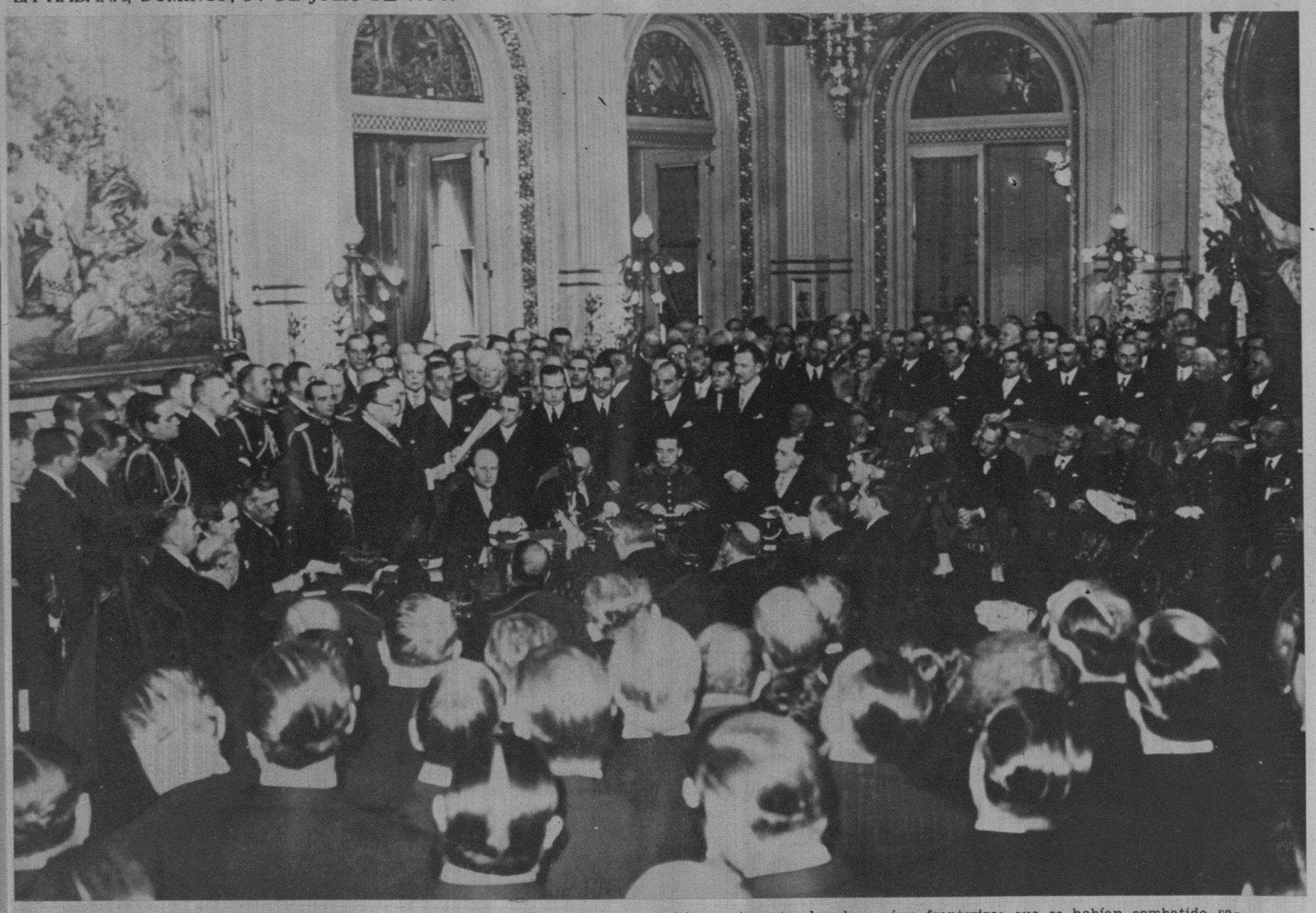

LA AMENAZA de un conflicto, latente desde la guerra del Chaco—como consecuencia de la secular disputa entre las repúblicas de Bolivia y del Paraguay—, se ha alejado definitivamente al firmar los delegados de ambas naciones, ante el Presidente de la Argentina doctor Ortiz, un convenio por medio del cual se acepta la delimitación de fronteras entre ambos países y en aquella región, cuyo resultado asentará la paz, definitivamente entre los dos países fronterizos que se habían combatido sañudamente hace años. El pacto—del cual éste es su momento culminante—fué firmado ante el Presidente argentino, el canciller Dr. Cantilo y los delegados de Bolivia y el Paraguay. El doctor Ortiz aparece dirigiendo la palabra a los reunidos en la Casa Rosada, de Buenos Aires. (Fotos remitidas por avión, primeras que se publican en Cuba.)

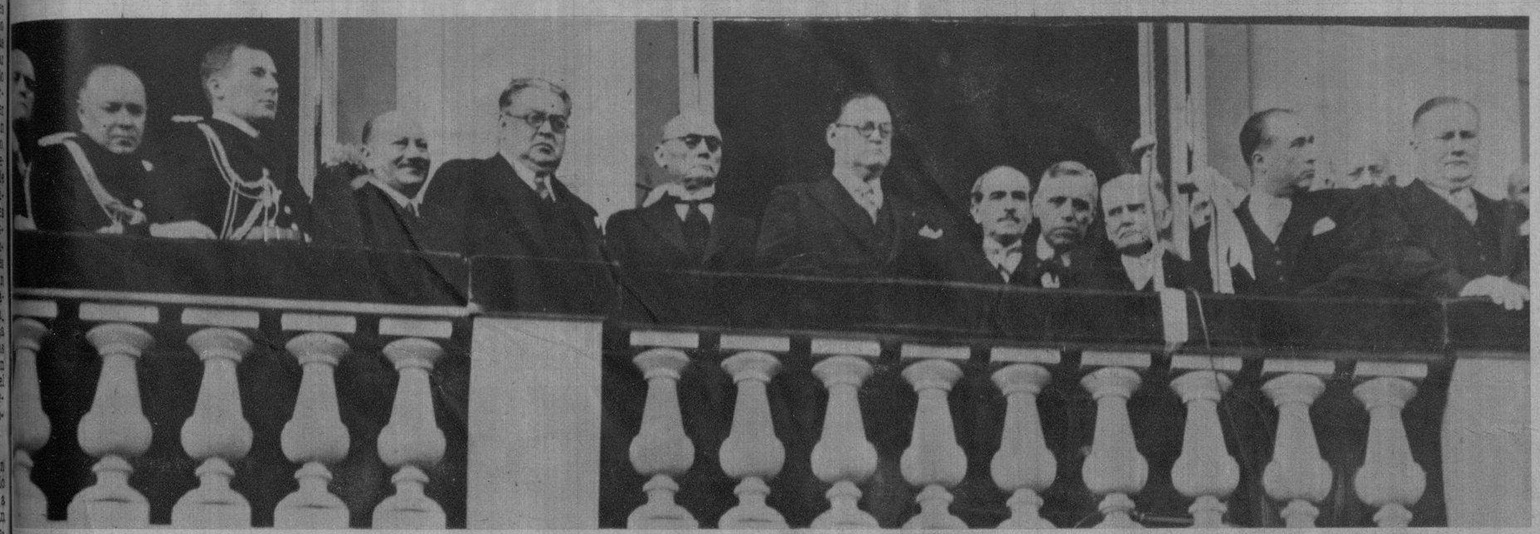

DESPUES DE LA FIRMA del importante documento.—El Presidente de la nación argentina doctor Roberto M. Ortiz, a su derecha el Canciller paraguayo doctor Cecilio Baez y a su izquierda el Canciller paraguayo doctor Diez de Medina, a la izquierda del cual está el Canciller argentino doctor José María Cantilo, en el balcón de la Casa Rosada después de la firma del tratado mientras en la calle se aglomeraba el público congregado con este motivo y repicaban las campanas, saludaban los cañones y tres aviones volaban con las banderas de Paraguay, Bolivia y Argentina.

EL PRESIDENTE Ortiz, de la República Argentina, expresó su opinión y su satisfacción por medio del documento que reproducimos, autografiado a manera de mensaje dirigido a todos los pueblos de América, que indudablemente recogerán la lección saludable del desenlace de la disputa del Chaco.

Presidente de la Nacion Argentina

/

En América triunfa el derecho.-

Estas pocas palabras pueden lanzarse al mundo como manifestación de voluntad americana, que traduce altos y nobles principios de justicia, a cuyo amparo es posible el progreso que mejora la suerte de los seres humanos y son posibles también las dulzuras de la paz, que los hace sensibles al amor y a la belleza.-

Celebremos este día con orgullo de hombres civilizados.

Julio 21 de 1938.

R. M. Ortiz

(FOTOS ESPECIALES R. DE LA PRESA)

JUBILO por la paz. Alumnas de la Escuela Superior que figuraron en la ceremonia del «Beso de las banderas». Llevan las insignias de las naciones signatarias del tratado de paz: Argentina, Brasil, Chile, Uruguay, Perú, Estados Unidos, Bolivia y Paraguay.

EL PACTO de Bolivia y Paraguay señala una fecha de paz para toda América. El delegado paraguayo, doctor Luis Riart, firma el tratado de paz antes signado por el Canciller de su país Dr. Baez (el primero de la izquierda Cecilio Baez). Al centro puede verse al General Estigarribia, que mandó el ejército paraguayo en la contienda sangrienta del Chaco.

LA COLONIA paraguaya en Buenos Aires en el atrio de la catedral, portando una bandera paraguaya durante las ceremonias del «Beso de las Banderas» realizado por las niñas escolares frente a la Casa Rosada, con motivo de la firma del documento que pone fin a la disputa con Bolivia.

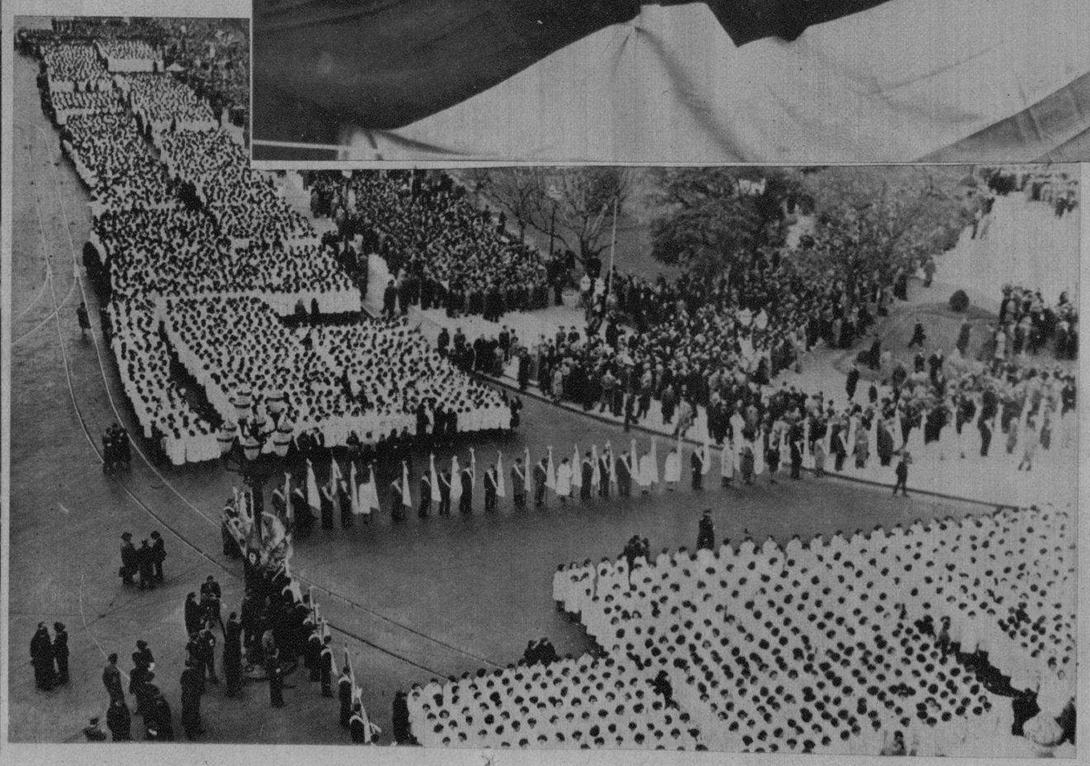

LAS DELEGACIONES de las escuelas reuniéndose en la Plaza de Mayo para la ceremonia del «Beso de las banderas», el día 21 del actual, señalado para la América como el Día de la Paz, por haberse suscrito el pacto entre Paraguay y Bolivia, que pone fin al pleito del Chaco.

M.E.C.D. 2016