1A SECCION 1

SERVICIO DE ASSOCIATED PRESS. Esta queda autorizada para usar nuestro servicio y noticias de información.

Servicio exclusivo de la agencia «Havas» y del «Herald Tribune», de New York.

DIARIO DE LA MARINA

El DIARIO DE LA MARINA es el periódico más antiguo de Cuba. Fué fundado en el año mil ochocientos treinta y dos.

Servicios especiales de España. Hilo directo con New York y recepción directa por radio de otros servicios.

1A SECCION 1

AÑO CVI.—NUM. 168 — ACOGIDO A LA FRANQUICIA POSTAL — LA HABANA, VIERNES, 15 DE JULIO DE 1938.—SANTOS ENRIQUE Y POMPILIO MARIA PIRROTI — TIEMPO PARA HOY: BUENO. — PRECIO: 5 CENTAVOS

"ES TRASCENDENTAL, POR LO PRACTICA Y HUMANITARIA, LA CREACION DE LOS HOGARES CAMPESINOS".- *Tte. Coronel Sosa de Quesada*

(COLUMNA CUATRO)

"Nunca más", dijo Hughes al completar su vuelo de circunvalación en 3 días y 19 horas

Con su maravilla mecánica Hughes logró romper todos los records y superar los relatos imaginativos de los novelistas

Una muchedumbre de treinta mil almas esperó a los héroes de la magna jornada que el domingo a las seis y 30 habían salido de Floyd Bennatt para realizar el estupendo vuelo sin el más ligero accidente

PATETICAS ESCENAS OFRECIERON LAS ESPOSAS DE LOS BRAVOS TRIPULANTES COMPAÑEROS DE HUGHES

Un breve relato del vuelo: el momento de peligro y la única interrupción. Comieron poco y durmieron a ratos. La preocupación de la barba se advirtió en uno de los tripulantes que corrió a afeitarse

ETAPAS DEL VUELO Y TIEMPO INVERTIDO

NUEVA YORK, Julio 14. (AP.)—Tabla de la distancia y tiempos del vuelo de Howard Hughes alrededor del mundo:

	Distancia	Tiempo de vuelo	Tiempo transcurrido acumulado
New York-París	3641 millas.	16 h. 35 m.	25 h. 4 m.
París-Moscú	1675 „	24 „ 24 „	35 „ 5 „
Moscú-Omsk	1380 „	31 „ 59 „	47 „ 17 „
Omsk-Yakutsk	2177 „	42 „ 30 „	60 „ 41 „
Yakutsk-Fairbanks	2456 „	54 „ 47 „	74 „ 16 „
Fairbanks-Minn.	2441 „	66 „ 48 „	86 „ 50 „
Minneapolis-N. York	1054 „	71 „ 14 „	91 „ 17 „

FLOYD BENNETT, N. Y., julio 14. (AP).—Howard Hughes, sportman multimillonario, y sus cuatro compañeros de aventuras, batieron el record de vuelo alrededor del mundo en menos de la mitad de tiempo, recorriendo 14.824 millas en tres días, 19 horas y 17 minutos.

Con la barba crecida y medio atontado de cansancio, los cinco intrépidos aviadores abandonaron el avión pintado de aluminio para encontrarse ante un gentío de admiradores que llenaba el campo y que se calcula por los funcionarios del aeródromo en más de 25.000 personas.

El vuelo comparado con el de Wiley Post

Sin embargo, no hace aún cuatro días que los tres pilotos salieron de este mismo aeródromo para dar la vuelta al mundo batiendo hoy el record que estableció en 1933 el piloto Wiley Post, ya difunto, quien hizo el mismo recorrido en siete días, 18 horas y 49 minutos. El promedio de velocidad de Post fué de 83 millas por hora mientras que el de Hughes y sus compañeros ha sido de cerca de 157 millas.

Muchos de los excitados espectadores esperaban que Katharine Hepburn. La actriz a quien Hughes se había unido románticamente, estuviese en el aeródromo. Si estaba, nadie la vió, pero se sabe que el aviador pensaba visitarla hoy mismo en la calle 49.

Nueva York prepara para mañana un espectáculo de serpentinas y confetti para cuando los aviadores desfilen por las calles desde Battery por Broadway, de la misma manera que hizo hace años el delgado y alto Lindbergh.

«Nunca más», fueron sus primeras palabras

Las primeras palabras de Hughes cuando abandonó el aeroplano, usando el mismo sombrero de fieltro oscuro, el mismo traje gris y la misma camisa blanca conque salió de Nueva York a las 6.20 de la tarde del domingo fueron: «Nunca más».

Se le había preguntado si intentaría otro vuelo de esta clase.

El hermoso aeroplano, de dos motores, fué objeto de un tumultuoso recibimiento cuando dió dos vueltas sobre el aeródromo a la 1:30 de la tarde a muy baja altura, aterrizando después a la 1:37 de la tarde.

Aunque ha volado 772 millas menos que Willey Post, ha establecido un record debido a su notable velocidad, siendo los aviadores objetos de aclamaciones en todo el mundo.

La multitud entusiasta se desborda

No obstante las grandes precauciones que había tomado la policía, y a pesar de haber más de 1.100 policías uniformados formando un cordón en el campo, las multitudes surgían por todas partes e impidieron a Hughes que llegara hasta el monumento a Post, donde pensaba depositar una corona. La policía tuvo que hacerse cargo de la corona y colocarla en el monumento.

El primero en saludar a los aviadores fué Fiorello H. Laguardia, siguiéndole Grover Whalen, presidente de la Feria de Nueva York de 1939, quienes estrecharon las manos de Hughes y de sus cuatro acompañantes teniente Harry P. Connor, navegante; teniente Thomas Turlow navegante; Edward Lund, ingeniero de vuelo y Richard Storddard, ingeniero de radio. Todos salieron escoltados del aeródromo por la policía en una caravana de automóviles que tomó rumbo a Manhattan. Primeramente se trasladaron a la residencia de Grover Whalen en Washington News, aldea de Greenwich.

Antes de partir del aeródromo el teniente Turlow se rascaba la barbibilla al mismo tiempo que contemplaba el enorme público que hacía presión sobre el cordón policiaco intentando avanzar.

Breves declaraciones de los pilotos

«Vaya una recepción,» dijo. «Jamás hubiera soñado con nada igual».

Su esposa se le había colgado del cuello para impedir que se la separara de su lado y sonreía felizmente.

Turlow dijo que la parte más difícil del vuelo había sido la que hicieron sobre las estepas de la Siberia.

«Esa fué la parte más desolada [illegible]», dijo haciendo un gesto. «Pero jamás nos sentimos incómodos. Aunque volamos a muy grandes alturas, a más de catorce mil pies, no tuvimos frío en ningún momento dentro del aeroplano».

«Qué va usted a hacer ahora? Descansar?» le preguntó alguien.

«No, contestó rápidamente, «Voy a afeitarme».

Hughes, sonriente y muy feliz al parecer, escoltado por una doble fila de policías, celebró una breve conferencia con los periodistas después de salir del aeroplano.

«Tiene usted hambre?» le preguntaron.

«No mucha» contestó.

A causa del número de preguntas y de la inevitable confusión, la conferencia terminó inmediatamente, y el resto del cuestionario se aplazó hasta que el grupo llegara a la casa de Whalen, en Nueva York.

Cómo reaccionaron las tres esposas

Las esposas de tres de los compañeros de Hughes bailaban de nerviosidad, notándose la ausencia de Miss Eleanor Hoagland, amiga de Ed Lund. Se había desmayado en el aeródromo a causa de los cuatro días de tensión nerviosa y fué menester llevarla a su casa de Manhattan para que se repusiera.

Cuando las esposas lograron abrirse paso por entre el gentío y abrazar a los aviadores, esto fué lo que dijeron:

Mrs. Stoddart (con un beso): «¡Gracias a Dios que estás aquí!»

Mrs. Connor (muy excitada): «¡Oh, bola!»

Mrs. Thurlow (besando y abrazando a su esposo): «¡Tommy!».

Cuando Hughes abandonó el avión con su camisa blanca llena de manchas y profundos surcos en la cara, los fotógrafos le gritaron para que se quitara el sombrero; pero no hizo menor caso y lo dejó sobre la cama, de la cual no se había separado un solo instante desde que comenzó el vuelo.

Los funcionarios del vuelo calculan que el costo de la aventura es de unos 300 mil dólares, con un gasto de 72 galones de gasolina por hora para mantener en el aire el aparato que pesa 25 mil libras y tiene una extensión de alas de 65 pies.

Los motores no les dejaron dormir

Desde el domingo, según declaraciones de Hughes, apenas durmieron, debido al ruido de los dos motores de 1.200 caballos de fuerza, que no cesó un solo momento, ni siquiera cuando el avión aterrizaba.

«Yo dormí unas cuatro horas en total», dijo Hughes. Los otros durmieron más. Tampoco fué abundante la comida. Desde Fairbanks hasta Minneapolis subsistieron con frutas y sopas en lata, aunque en el avión había abundancia de comestibles.

Los aviadores franceses sienten admiración por la proeza

PARIS, julio 14. (Havas).—La agencia «Havas» entrevistó esta noche al famoso aviador trasatlántico francés Capitán Paul Codos, para pedirle su impresión sobre la circunvalación que acaba de realizar el norteamericano Howard Hughes.

Codos declaró que lo ha dejado atónito la soberbia proeza y que no cabe la menor duda de que Hughes es un gran aviador que hacía largo tiempo preparaba la hazaña que acaba de efectuar.

Agregó que el monoplano en que se hizo el vuelo es una maravilla mecánica, y que el lunes por la tarde, cuando estuvo en el aeródromo de Le Bourget (fin de la primera etapa y principio de la segunda), estuvo admirándolo largamente.

Maurice Bellonte, otro aviador trasatlántico francés, no ocultó su admiración, añadiendo que había comprobado con alegría que, gracias al radio, Howard Hughes pudo realizar su empresa con el máximum de seguridad. Por otra parte, dijo también Bellonte, la circunvalación del piloto norteamericano expone bien claramente los progresos de la industria aeronáutica, manifestados ahora en toda su amplitud. Una buena tripulación es un elemento de valor indiscutible, pero con un material de alta calidad, lleva a cabo hazañas magníficas.

«Se debe felicitar sin reservas—terminó Bellonte—a los que al precio de esfuerzos continuos y excepcionales han realizado con plena seguridad un empeño tan difícil, así como al genio del hombre que ha construído una máquina capaz de recorrer, sin el menos desfallecimiento, casi 23 mil kilómetros. Lo que más se debe recordar de este raid prodigioso en torno a la Tierra, es la etapa sobre el Atlántico del Norte, ya que en los momentos en que varias naciones se aperciben a organizar un servicio regular entre Europa y América, Howard Hughes demuestra que se puede tener plena confianza en que el Viejo y el Nuevo Mundos no están a más de dieciséis horas de vuelo el uno del otro».

La Unión Aeronáutica rectifica la hora de llegada de Hughes

FLOYD Bennet, N. York, julio 14. (AP).—Los funcionarios de la Unión Aeronáutica Americana computaron esta noche que la hora de llegada de Hoyard Hughes y sus cuatro compañeros a este aeródromo, después de haber completado la vuelta al mundo, fué a la 1:34:10 de la tarde, hora standard del Este, y no la 1:37, como se ha estado publicando.

Con esta hora computada oficialmente por la Unión Aeronáutica Americana resulta que Howard Hughes dió la vuelta al mundo en **tres días, diecinueve horas, catorce minutos y diez segundos.**

La hora de llegada se computó desde el instante en que el monoplano pasó por encima del edificio de administración del aeródromo. El momento en que las ruedas del aparato tocaron tierra fué a la 1 y 37 de la tarde.

El viaje en detalles

Hughes, salió del aeródromo de Floyd Bennet el domingo a las 6.30 de la tarde para un vuelo sin escalas a París, distante 3.600 millas. Fué despedido por 5,000 personas.

A las 12.20 de la madrugrada del lunes pasó por Cabo Bretón a 700 millas de N. Y.

A las 4.55 de la tarde del lunes (11) aterrizaba en Le Bourget, justamente a las 16 horas y 35 minutos de haber salido de New York, rompiendo el record de Lindbergh e imponiendo una impresionante marca de velocidad en los anales de la aviación.

Ocho horas más tarde, o sea justamente a la 1 y 24 de la madrugada, hora de Greenwich (martes 12) despegaba rumbo a Moscú, y volando a razón de 185 millas por hora, a una altura de 16.000 pies, que le obligaba al uso constante del balón de oxígeno y, a oscuras, llegó a Moscú a las 3 y 13 minutos; salió de ésta a las 5 y 25 de la mañana, de aquí a Omsk, llegó, a Yakutsk, a las 6 y 20 de la mañana del miércoles.

Salió de Yakutsk a las 7.01 de la mañana y aterrizó en Fairbanks a las 7 y 17 de la tarde del miércoles. A las 8 y 35 de la noche salió de aquí aterrizando en Minneapolis a las 7.38 de la mañana. De allí, a los 33 minutos partió para New York, llegando a la 1 y 37.

Algunos records batidos

Hughes, además, ha batido los records de velocidad transcontinental en 1936, el de velocidad entre New York y Miami y el de Chicago-Los Angeles.

A LAS 7 DE LA NOCHE REGRESO A LA HABANA EL JEFE DEL ESTADO

Anoche, después de las siete, regresó a la Habana de su excursión a la provincia de Santa Clara el señor Presidente de la República.

Los reporters palatinos deseaban conocer las impresiones del coronel Laredo Bru sobre dicho viaje, pero no lograron su objeto porque poco después de llegar el Jefe del Estado se retiró a sus habitaciones privadas de Palacio.

AUTORIZADA FRANCIA PARA UTILIZAR LA BASE AEREA DE FOYNES EN UN ENSAYO

DUBLIN, Irlanda, julio 14. (Havas).—Contestando una pregunta del miembro del Dáil Eireann, el Ministro de Industria y Comercio, M. Lemass, declaró que el Gobierno de Francia ha sido autorizado para usar la base aérea de Foynes durante los vuelos de ensayo que los aeroplanos comerciales de la Air France van a realizar en breve sobre el Atlántico del Norte. El Ministro agregó que el permiso fué concedido con carácter provisional y después de una consulta con otros interesados en la cuestión.

SIGUE LA FARSA PARLAMENTARIA EN BARCELONA

BARCELONA, julio 14. (AP).—Hoy se reunió la Comisión Permanente de las supuestas Cortes españolas, bajo la presidencia de Diego Martínez Barrio acordando prorrogar por un mes el estado de alarma.

(Desde que comenzó la guerra civil el gobierno celebra mensualmente estas reuniones para prorrogar la ley de Defensa).

La comisión eligió a José Frat para el cargo de Vicepresidente a fin de cubrir la vacante que dejó González Peña, quien dimitió el cargo para atender a sus nuevas obligaciones como Ministro de Justicia de la República.

EL TROFEO AEREO HAMON SE LE ENTREGO EN CANNES A LA AVIATRIZ J. BATTEN

CANNES, Francia, julio 14. (Havas).—Hoy fué entregado en esta ciudad el Trofeo Internacional Aéreo Hamon, para 1938, a la aviatriz neozelandesa Jean Batten, quien lo ganó por tercera vez. Jean se presentó en el aeródromo vistiendo un traje sastre azul, con la cinta de la Legión de Honor en la solapa.

Después de una breve alocución y de las felicitaciones que le fueron dirigidas por Clifford Hamon, donador del trofeo, la aviadora dió las gracias en un discurso en el que habló de la aviación como instrumento de paz entre los pueblos.

SIGUE VIGOROSA LA OFENSIVA NACIONALISTA EN LA CARRETERA DE TERUEL

(COLUMNA SIETE)

INGLATERRA EXPERIMENTA SERIOS TEMORES AL CONOCER LAS FORTIFICACIONES QUE HAY AHORA EN GIBRALTAR Y ADOPTA MEDIDAS INMEDIATAS

LONDRES, julio 14. (AP).—La Gran Bretaña se ocupó hoy repentinamente de la cuestión de las defensas del Imperio, especialmente en Gibraltar. La comisión de defensas imperiales está estudiando «toda la cuestión relacionada con la posición estratégica de Gibraltar a la luz de sus recientes acontecimientos en España y en el Estrecho de Gibraltar», dijo Sir John Simon, representante de Chamberlain.

Los diputados dijeron que reina gran ansiedad acerca de las noticias de que se están estableciendo posiciones estratégicas en España y que han sido emplazados cañones en posiciones que amenazan la histórica roca de Gibraltar que guarda la entrada del Mediterráneo y la vía de comunicaciones del Imperio con el Cercano y el Lejano Oriente.

Al mismo tiempo se reveló que la Gran Bretaña está negociando con su antigua aliada, Portugal, al objeto de aliviar la preocupación que existe en Lisboa debido a la demora en la entrega de las armas que tiene ordenadas a las firmas inglesas.

Portugal interesa mucho a la Gran Bretaña a causa de su situación estratégica en caso de otra guerra. Los aviones y submarinos que operasen desde las bases portuguesas podrían estorbar la navegación inglesa por las rutas del Mediterráneo y del Cabo de Buena Esperanza a Australia y al Lejano Oriente.

BRILLANTEMENTE INAUGURADOS POR EL JEFE DEL EJERCITO, EN SANTA CLARA, DIEZ HOGARES CAMPESINOS

En el acto habló en nombre del Coronel Batista el Teniente Coronel Sosa de Quesada, quien hizo resaltar lo práctico y lo humanitario de la obra, juzgándola, por eso, trascendental

ES OBRA DE ABNEGACION Y SACRIFICIO, FILANTROPICA, AJENA A CUALQUIER INTERES PERSONAL O PARTIDISTA

CAIBARIEN, julio 14. DIARIO. Habana.—Acaba de llegar a esta ciudad el coronel Fulgencio Batista, acompañado de varios Secretarios del Despacho y altas personalidades. Esta mañana inauguró el Hogar Campesino, distrito de Remedios, en la carretera de Bartolomé a la playa Militar de esta ciudad. Se le ofrece en estos momentos por el teniente coronel Gómez Gómez un gran almuerzo al que han asistido representaciones de todas nuestras clases sociales.

Extraordinario recibimiento

CAIBARIEN, julio 14. DIARIO. Habana.—Completando la información telegráfica sobre la llegada del coronel Batista diré que el pueblo todo lo vitoreó a su paso por nuestra población con grandes muestras de regocijo. Lo vienen acompañando su Estado Mayor completo y sus Ayudantes, así como varios Secretarios de Despacho. El coronel Batista ha prometido el arreglo de varias calles importantes, las que ha recorrido para darse una idea de su estado de abandono.

El almuerzo que se le ofreció en la Playa Militar pasó de 500 cubiertos y reinó en él gran alegría. El coronel Batista se mostró muy complacido con la visita que hizo a la bella playa construída en Punta Brava, firmando el álbum de visitantes.—Morales, corresponsal.

Inauguración de los Hogares campesinos

En su ruta de Santa Clara a Camajuaní, el Jefe del Ejército coronel Batista dejó oficialmente inaugurados los once hogares campesinos construídos en la provincia bajo la dirección del teniente coronel Gómez Gómez, Jefe del Distrito Militar. Estas edificaciones se han hecho sin coste alguno para el Estado, utilizando las contribuciones espontáneas de los vecinos de las diferentes zonas en que están enclavados.

La ceremonia tuvo lugar en el hogar campesino de la misión número 5 del Escuadrón 38, del Regimiento número 3, «Leoncio Vidal», y revistió caracteres de brillantez, por la calidad y cantidad de elementos civiles y militares que concurrieron a la misma.

Petición de diversas obras

Después hicieron un recorrido por dicho establecimiento modelo y pudieron apreciar la belleza de la obra, así como su confort y lo bien equipado que está. Tanto la comitiva oficial, como el pueblo y las diversas representaciones sociales que lo visitaron admiraron esta edificación cultural. El coronel Batista fué abordado por distintas comisiones que le trataron sobre la reconstrucción del acueducto de Santa Clara, de la Universidad Central y de un terreno para erigir una iglesia. Todos los comisionados fueron atendidos y cumplimentados por el Coronel, quien les prometió estudiar dichos asuntos, para complacer esas peticiones.

El discurso del teniente coronel Sosa de Quesada

En el comedor del hogar infantil campesino, donde se le ofreció al coronel Batista y su comitiva un ponche de honor, habló el teniente coronel auditor Sosa de Quesada en nombre del Coronel, quien proclamó la transcendencia efectiva, práctica y humanitaria que significa la creación de los hogares infantiles campesinos, declarando que responde a necesidades vitales del pueblo cubano, cuyas palpitaciones han sido recogidas por el coronel Batista.

Calificó esta labor como obra de abnegación y sacrificio y de interés general y filantrópico, ajena totalmente a todo interés personal o partidarista, siendo en realidad su guía el deseo de servir de una manera elevada y humanitaria los intereses del pueblo cubano. Generalizando después sobre la educación rural, explicó que el territorio nacional está dividido en 50 zonas escolares donde se encuentran funcionando más de 1.300 escuelas rurales cívico-militares que trazan nuevos derroteros en la ruta de los futuros ciudadanos, abriendo luces de esperanza a nuestro pueblo.

Medio millón de cubanos reciben sus beneficios

Continuó su discurso el teniente coronel Sosa de Quesada refiriéndose a la educación rural cívico-militar, afirmando que en esas escuelas reciben educación 100.000 alumnos que representan miles de familias cubanas. De esta manera dijo, puede calcularse en medio millón de personas los cubanos que están escuchando la voz alentadora de los misioneros. Después hizo una explicación de los hogares infantiles, a los que vendrán los niños de las escuelas rurales a pasar por una preparación previa, y demostrarán el afán de superación que los capacite para seguir adelante en sus estudios; es decir, que en esos hogares infantiles recibirán una preparación determinada para ingresar en los centros superiores tecnológicos. Finalmente, el teniente coronel Sosa de Quesada concluyó su brillante disertación explicando la habilitación y el funcionamiento de hogares campesinos, a los que no faltarán magníficas casas de socorro, científicamente equipadas, obra ésta, dijo, que como una esperanza halagadora se vislumbra en el porvenir de nuestra patria.

Esta magnífica oración del Jefe de la Sección de Cultura del Ejército fué premiada con una gran ovación de la concurrencia.

Al terminar el acto, la Banda Militar ejecutó el Himno Nacional y el del «4 de Septiembre».

Preparativos en Camagüey para recibir al coronel Batista

CAMAGUEY, julio 14. DIARIO. Habana.—Distintos festejos se están ultimando para la llegada del coronel Batista esta noche a las once. El coronel Sánchez, Jefe del Distrito, ha invitado al pueblo en general, sin distinción de clases, a los distintos actos que se verificarán mañana a las 9 a.m. en que está señalada la inauguración del Hospital de Emergencia, obra que se debe a los sacrificios del pueblo camagüeyano.

Juntamente con el Alcalde Municipal asistirá el coronel Batista a la inauguración del Hogar Campesino.

El sábado y en su honor, tendrá lugar un gran buffet bailable en el Círculo de Oficiales, y otra fiesta similar el domingo próximo en el Country Club.

También se propone el coronel Batista visitar el acueducto de esta ciudad para conocer sus necesidades. Esa es una de las grandes obras que se deben a él.

Declaraciones del Coronel Batista en Caibarién

PLACETAS, julio 14, 1938. 10:50 p. m.—Durante el almuerzo homenaje ofrecido al Coronel Batista en el balneario militar de Caibarién, al que asistieron numerosos elementos de aquella comarca, hizo uso de la palabra el doctor Iznaga en representación de las sociedades de color; y el teniente auditor Martínez Villa, para ofrecer el acto. Entre las representaciones que concurrieron al banquete se encontraban las de todas las unidades militares, navales y policíacas de la provincia, y todas las clases sociales de Caibarién. Ocuparon puesto de honor en la mesa presidencial junto al Jefe del Ejército, el teniente coronel Gómez Gómez, Jefe del territorio militar; el coronel López Migoya, Cuartel Maestre General del Ejército; el doctor Domingo Ramos; los Secretarios Ruiz Williams, de Obras Públicas, y Sirgo, de Educación; el comandante Tremoleda ;el teniente coronel Sosa de Quesada y otras autoridades civiles.

Declaraciones del coronel Batista

En representación del Coronel Batista brindó en el banquete el doctor Sirgo, Secretario de Educación, quien pronunció un hermoso discurso destacando la gentileza del homenaje y exaltando la figura del Jefe del Ejército, cuyas obras lo han hecho merecedor de la consideracin pública.

A la terminación del acto el Coronel Batista, respondiendo a preguntas de los periodistas asistentes al almuerzo, sobre asuntos de actualidad, declaró que existe tiempo suficiente para la celebración de las elecciones para designar delegados a la Asamblea Constituyente. Que el Gobierno y el Congreso, así como los directores del momento político, interpretando fielmente un sentimiento indiscutible del pueblo cubano, piensan, como él, en la necesidad de organizar y llevar a cabo las gestiones correspondientes a ese fin. En cuanto al futuro económico de Cuba, dijo que no tiene dudas de que el país gozará seguramente de prosperidad.

A las cuatro de la tarde la comitiva continuó viaje pasando por Zulueta, Remedios y Placetas, rumbo a Camagüey. Durante el trayecto el Coronel Batista se detuvo para inspeccionar otros dos de los hogares campesinos inaugurados oficialmente en el día de hoy en la provincia de Santa Clara.—**Enviado Especial.**

ULTIMA HORA

LLEGADA DEL CORONEL BATISTA A CAMAGUEY

CAMAGUEY, julio 15. 12:30 a. m.—El Coronel Batista y su comitiva llegaron a las diez de la noche a la ciudad de Camagüey, haciendo un viaje de más de 900 kilómetros en automóvil desde su salida la mañana del día anterior de la Ciudad Militar.

Al salir de Placetas se unió al Coronel Batista su esposa, señora Elisa Godínez, quien compartirá con su ilustre esposo los agasajos que le prepara la sociedad camagüeyana. El Regimiento 2 (Agramonte), presenta un aspecto fantástico por la extraordinaria iluminación. El Jefe del Ejército y sus acompañantes descansarán esta noche después de recibir testimonios de respeto y afecto de las altas autoridades militares y civiles de la provincia, así como de elementos de significación política.

El programa de los actos empezará a cumplirse mañana con la inauguración del Hospital de Emergencia y con la de ocho hogares infantiles campesinos, construídos bajo la dirección del Teniente Coronel Desiderio Sánchez Jefe del territorio militar.—Enviado especial.

(VEASE más información en la página TRES)

BOMBARDEADO UN PUEBLO DE LA PROVINCIA DE CACERES POR LA AVIACION MOSCOVITA

BURGOS, julio 14. (AP).—Se anuncia en esta ciudad que dieciocho aeroplanos del gobierno rojo bombardearon a Alconetar, cerca de Cáceres, en el día de ayer, dejando caer unas 60 bombas, la mayoría de las cuales se sumergieron en el río, tal fué el acierto de los pilotos moscovitas.

Hubo tres muertos, uno de ellos un niño, y nueve heridos.

NUEVE MUERTOS Y 21 HERIDOS EN LA COLISION DE HALLE, ALEMANIA

HALLE, Alemania, julio 14. (Havas).—Hubo nueve muertos y 21 heridos, la mayoría mujeres, en la colisión de un ómnibus y un tren, cerca de Trebsen.

ESTADO DEL TIEMPO

Nota del mediodía del jueves: Persiste alta la presión en gran parte del Atlántico, extendida hasta Cuba y el extremo oriental del Golfo de México. En el Mar Caribe y en el resto del Golfo las presiones son casi normales y el tiempo bueno.

Pronóstico para hoy viernes: Buen tiempo. Vientos del Nordeste al Sudeste flojos a frescos. Algunas turbonadas diseminadas por el territorio.

Observatorio Nacional.

HOWARD HUGHES

Trágico accidente de aviación; veinte personas murieron

El gigantesco avión cayó sobre el Mar Tirreno. Iba desde Cagliari para Roma

ROMA, julio 14 (AP).—Veinte personas perecieron hoy en el mayor desastre de la aviación civil italiana, cuando el transporte Gagliari-Roma «I Volo», cayó en el mar Tirreno a 70 millas de la costa de Cerdeña.

El accidente ocurrió cuando el enorme trimotor hacía el vuelo regular a Roma desde Cagliari, en la extremidad meridional de la isla de Cerdeña.

Entre las víctimas hay seis mujeres, figurando dos hermanas y una sobrina de general Giuseppe Valle, sub-secretario de Aviación. Los restantes son diez pasajeros y cuatro tripulantes.

El aeroplano estaba piloteado por el comandante Braccini, que era considerado como uno de los mejores pilotos de la línea Ala Littoria.

Se recogieron seis cadáveres y los pontones del aeroplano frente a Porto Toroli, al oeste del puerto de Cerdeña.

Una reliquia del "Maine" vendida en una almoneda

Trátase de un regalo del doctor Carlos Miguel de Céspedes a Jimmy Walker

JERSEY CITY, julio 14. (Exclusivo).—Cuando Jimmy Walker era Alcalde de Nueva York hizo un viaje a Cuba que todavía se recuerda. En la Habana, Walker fué objeto de toda clase de atenciones, y el entonces Secretario de Obras Públicas, doctor Carlos Miguel de Céspedes, le regaló una reliquia del histórico **Maine** hundido en el puerto de la Habana poco antes de estallar la guerra hispanoamericana.

¿Qué hizo Walker con la reliquia?

El corresponsal del DIARIO DE LA MARINA la vió hoy en el escaparate de la Ace Furniture Co., una mueblería en la Avenida Comunipaw, de Jersey City.

La reliquia es un eslabón de la cadena de una de las áncoras del **Maine**. Está montado sobre un pedestal de caoba y la inscripción dice: «Compliments to the Hon. James J. Walker, Mayor of New York City, from Dr. Carlos Miguel de Cespedes, Secretary of Public Works of the Republic of Cuba».

La inscripción lleva fecha de febrero, 1927. El dueño de la mueblería dice que la adquirió en una almoneda pública en un almacén neoyorquino donde se subastaban artículos que habían sido almacenados y abandonados por sus propietarios.

«EXPLOTADORES DE LA GUERRA», LLAMA EL PRIMER LORD DEL ALMIRANTAZGO BRITANICO A ALGUNOS NAVIEROS QUE COMERCIAN CON LA ESPAÑA ROJA

NEWTON, Abbot Devonshire, julio 14. (AP).—El primer Lord del Almirantazgo, Duff Cooper, pronunció un discurso denunciando a los navieros ingleses que envían sus buques a los puertos españoles, a los que calificó de «explotadores de la guerra».

Declaró el primer Lord del Almirantazgo que el Gobierno británico no tiene la intención de dar a esos navieros y barcos mayor protección de la que daría a los voluntarios que van a pelear a España. (Y claro que a éstos legalmente ninguna puede ofrecerles).

Pronunciando el discurso en un mitin conservador, Duff Cooper dijo que los buques ingleses mientras navegan por alta mar pueden contar con la protección del pabellón inglés, pero que tan pronto como entren en aguas territoriales españolas han de saber que «no pretendemos protegerlos más que lo haríamos a los que individualmente se fuesen a pelear a España por su propia voluntad».

«Creo que todos estamos de acuerdo en que nada más horrible que el explotador de las guerras es lo que producen los conflictos armados. Todos vacilaríamos en tomar ninguna acción violenta para ayudar a los pocos explotadores de la guerra en la tarea de aumentar sus beneficios».

PUNTOS VITALES DE LAS RUTAS DE APROVISIONAMIENTO DE LOS ROJOS FUERON COPADOS EN AUDAZ GOLPE

Aunque hacen feroz resistencia y las luchas se producen cuerpo a cuerpo, 40,000 marxistas están copados en un nuevo bolsón en Mora de Rubielos

BOMBARDEADO UN DEPOSITO DE MUNICIONES EN PALAMOS Y DERRIBADOS DOS AVIONES «BOEING»

HENDAYA, en la frontera francoespañola, julio 14. (AP).—Las tropas del Gobierno rojo están luchando desesperadamente cuerpo a cuerpo para contener el avance de los nacionalistas en la carretera de Teruel.

El ejército nacionalista del general José Varela, después de apoderarse de Sarrión, a 23 millas al sudeste de Teruel, intenta borrar un importante saliente del Gobierno que se encuentra al norte de la carretera que va a la costa.

Miaja no se da reposo despachando refuerzos para que vayan llenando las brechas causadas por los nacionalistas en el sector de Sarrión y al propio tiempo adopta medidas para contener hasta donde sea posible el avance en Albentosa.

Las noticias nacionalistas dicen que la ofensiva amenaza con copar a 40 mil milicianos del Gobierno en el saliente de Mora de Rubielos. Agregan que el ejército de Varela ha pasado de Sarrión ocupando posiciones que dominan las carreteras por donde se hace el aprovisionamiento de las tropas que se encuentran en el bolsón.

Créese que el Gobierno ha retirado parte de las tropas de Mora de Rubielos para la defensa de Sarrión, donde los nacionalistas derrotaron a 20.000 milicianos rojos, obligándoles a abandonar el pueblo, mediante el fuego combinado de la artillería y de la aviación y los ataques de los tanques y de la infantería.

Los milicianos rojos atacaron las posiciones nacionalistas del sector entre Vall de Uxó y Alfondeguilla, pero fueron vigorosamente rechazados sufriendo enormes pérdidas.

La aviación nacionalista bombardeó a Valencia dos veces y también las ciudades de Segorbe, Sagunto, Denia y Carcagente.

El presidente de la Academia de la Historia de Lima se adhiere a la causa de Franco

BURGOS, julio 14. (AP).—El secretario perpetuo del Instituto de España ha recibido una carta de José de Riva Agüero, Marqués de Montealegre de Aulescia, ex embajador peruano y presidente de la Academia de la Historia de Lima, adhiriéndose a la causa del generalísimo Francisco Franco.

Riva Agüero contribuirá a la revista «Archivos de Historia y Arqueología Americana», que se publicará por el Instituto de España en nombre de la Real Academia de la Historia.

Mejoran los nacionales sus posiciones en el sector de Sarrión

TERUEL, julio 14. (Havas).—Después de varios combates violentísimos, las tropas nacionales mejoraron hoy sus posiciones, ampliando aún más el saliente de Sarrión. La carretera fué ocupada en un tramo de varios kilómetros más. Albentosa fué desbordado por el Norte. Las líneas de los nacionalistas, siempre en avance, pasaban esta tarde a dos kilómetros al Este de San Cristóbal y a cuatro al Este de Sarrión.

Comunicado de Salamanca sobre las operaciones del día

SALAMANCA, julio 14. (Havas).—El comunicado oficial del Cuartel General informa hoy lo siguiente, sobre las operaciones del día:

En el sector de Castellón, los nacionalistas rechazaron varios contraataques de los rojos, que sufrieron grandes bajas en sus intentonas para hacer retroceder nuestras líneas. En el sector de Sueras las fuerzas izquierdistas tuvieron que replegarse, dejando en poder de las nuestras cuatro ametralladoras, cinco fusiles ametralladoras y material de guerra diverso.

En el frente de Teruel los nacionalistas continuaron su avance, adelantando varios kilómetros, en profundidad, y apoderándose de posiciones importantes al Norte del Pico de Calarizos, sobre la carretera de Mora a Albentosa, la q. fué cruzada en varios lugares, al igual que la carretera de Albentosa a Manzanera. Nuestras tropas también desbordaron Manzanera, cruzando el río Paraíso.

AVIACION: En la noche del miércoles las escuadrillas nacionales bombardearon las estaciones de Algemesí, Benifayró de les Valls y Estivella. En el puerto de Palamós fué bombardeado un depósito de municiones, produciéndose una explosión y un gran incendio. También fué atacado hoy el puerto de Cartagena. Durante un combate aéreo con los aviones rojos, fueron derribados dos de éstos, del tipo Boeing.

Llegó a Barcelona el Embajador Azcárate

BARCELONA, julio 14. (Havas). Esta tarde llegó a Barcelona el señor Salvador de Azcárate, embajador del Gobierno rojo en Londres. Inmediatamente se dirigió a visitar al Ministro de Estado, Julio Alvarez del Vayo para recibir más tarde, a su vez, a los universitarios ingleses que se encuentran en esta ciudad.

Bombardeo de Madrid por las baterías nacionales

MADRID, julio 14. (Havas) — A las 7 y 45 las baterías nacionales comenzaron a bombardear a Madrid, con una cadencia de tiro muy lenta. A las nueve se intensificó el fuego, contestando las baterías del Gobierno. Durante media hora más las dos artillerías se batieron. Después de las 10 de la noche empezó a funcionar la fusilería en el sector de la ciudad universitaria.

Se combate duramente, informa Barcelona

BARCELONA, julio 14. (Havas). El comunicado del Ministerio de Defensa informa que la batalla comenzada el miércoles en el sector de Sarrión, continuó hoy, y que las fuerzas nacionales, apoyadas por su aviación, ejercen una presión muy fuerte en dirección a Manzanera.

La aviación nacionalista bombardeó el miércoles por la mañana el puerto de Cartagena. La noche pasada los barrios marítimos de Valencia fueron atacados por una escuadrilla nacional, procedente de Mallorca, al parecer.

Piden «status» de Embajada para la representación nacional en Londres

LONDRES, julio 14. (Havas).—El Gobierno Nacional de Burgos ha pedido al de Inglaterra que se reconozca el «status» de Embajada a su representación en Londres, actualmente desempeñada por el duque de Alba. Hasta el momento se mantiene en la cancillería británica una estricta reserva sobre la decisión eventual del Gabinete de Chamberlain.

Aplastaron los nacionalistas la resistencia de los rojos en Sarrión y avanzaron cinco kilómetros

ZARAGOZA, Julio 14. (AP).—Las fuerzas nacionalistas aplastaron la resistencia del gobierno en el sector de Sarrión, en la carretera de Teruel a Sagunto, avanzando unos cinco kilómetros.

Los nacionalistas avanzaron bajo un intenso barrage de artillería para cortar la carretera por Manzanera.

VEINTISEIS COLEGIOS ANULO LA AUDIENCIA AL RESOLVER EL RECURSO DE JOSE MANUEL CASTILLO

POLITICA y POLITICOS

EL PERRO DEL HORTELANO

Nuestra Política es la del famoso perro del hortelano; el que, ni comía, ni dejaba comer al amo.

Noticias como ésta se leen todos los días: «Ayer se reunieron los liberales matanceros «contrarios» a la tendencia de Calvo Tarafa y Prisciliano Piedra, acordando un plan de campaña para derrotarlos en la provincia».

No hay un solo reportaje del interior, que no demuestre la subdivisión personalista de los partidos, de todos sin excepción, pues las oposiciones, que no tienen puestos actuales que disputarse, también se disputan las esperanzas.

Y es mucha, tanta disputa.

Un ejemplo vivo de lo estériles de tales pugnas, está de actualidad: los recursos electorales contra, nada menos que ochenta y nueve colegios de esta provincia, presentados con el más auténtico derecho del pataleo, por el candidato José Manuel Castillo, que como buen criollo no sabe perder una jugada.

Y el recurrente no ganará nada, pero tendrá la satisfacción de que su enemigo (no el contrario de partido, sino el correligionario) tampoco tomará posesión: igual que el perro del hortelano.

Y a veces peor, porque se han dado casos más pintorescos, como aquel magnífico de las Villas en que Alberto Vela, conjuntista, recurre contra el ex conservador, y a la sazón socialista demócrata Pedro A. Aragonés. Pero Vela perdió el recurso en el Supremo y, por ahí, no ganó nada.

Mas el perro del hortelano andaba a dentelladas y ladrando por otros predios, y Sabino García Ramos, del Partido Liberal, recurrió contra su correligionario José Ramón Fernández.

En la lucha de estos dos liberales, los colegios de Baraguá número 1 y de Castillo de Jagua número 1, «se cayeron», como se dice en jerga profesional o en lenguaje tecnológico político; y al caerse esos dos colegios, ¿ganó el liberal recurrente Sabino García Ramos?; ¿ganó el liberal recurrido José Ramón Fernández? No: ganó el conjuntista Alberto Vela que recuperó, con la anulación, 476 sufragios, sin comerlo ni beberlo.

O sea, que resulta un sabio el que dijo que nadie sabe para quién trabaja.

Y así tenemos como perspectiva, algún resultado parecido a consecuencia de las luchas íntimas en el liberalismo matancero que, en síntesis, son iguales que todos los demás pugilatos personales latentes en las oposiciones, y visibles en los gubernamentales, en todas las provincias, en todos los municipios y en todos los barrios de toda la República.

Esa noticia de Matanzas tiene una génesis tan trascendental como suelen serlo el resto de las subdivisiones en los demás centros, círculos y circulitos políticos: que el Alcalde liberal, César Casas, tiene unos deseos locos de vivir en la Habana; y vivir como Senador. Porque, como Senador, en la Habana se vive; no cabe duda que se vive. Y como la posición de Senador liberal está ocupada por Miguel Calvo Tarafa, y éste y Prisciliano Piedra mantienen el control disciplinado del partido, el medio mejor de hacer posible, o por lo menos visible, la aspiración, es levantando banderas «antis», o pendones «contras»; y de ahí la noticia de que: «Ayer se reunieron los liberales matanceros «contrarios» a la tendencia de Calvo Tarafa y Prisciliano Piedra, acordando un plan de campaña para derrotarlos en la provincia».

El «programa» de la reunión no puede ser más sintético: es un programa «contrario» a la tendencia de Calvo Tarafa y Prisciliano Piedra. No contiene ideas; no entraña principios; no comprende disidencias de opinión. Bastan dos letras opuestas a dos nombres: una «Ene» y una «O»: «NO». No Calvo Tarafa; No Piedra.

Y con ese motivo se establecen divisiones en todo un partido, que necesita de toda su fuerza de cohesión; de toda su homogeneidad; de toda su pujanza para defender el principio fundamental en vísperas de la Constituyente: el Régimen.

Pero es el caso que no sólo se comete un tremendo error político, sino que se cae en el pecado de ingratitud con dos hombres que, sobre todo Calvo Tarafa, no necesitan de la Política. Calvo Tarafa no era político; puede dejar de serlo en cuanto le signifique una molestia: dió al partido una posición y un crédito. Más aún, tomó unos escombros en los instantes en que nadie quería recordar su condición liberal, dignificó la bandera y rehizo las filas rotas hasta llevarlas al triunfo.

Y cuando sus esfuerzos le llevan al Senado; cuando en el Senado es ejemplar de corrección y de disciplina, surgen los «NOS» a las personas, porque las personas tienen consigo las posiciones.

Y vuelven a ladrar los perros del hortelano, que no comen ni dejan comer al amo.

Y a eso se llama «hacer política», causa por la que voceros de más responsabilidad como Vasconcelos piden «definiciones», y otros como Gustavo Gutiérrez proclaman que: «La política de nuestro país no puede continuar, y mucho menos la del liberalismo, por el camino que ha venido siguiendo en los últimos tiempos».

JOAQUIN ARISTIGUETA.

MOVIMIENTO POLITICO

Reunión en la Cámara

Una comisión de representantes que asesora al Presidente de la Cámara, deliberó ayer largamente con el Dr. Martínez Fraga sobre problemas interiores del Cuerpo.

Integran esta comisión dos representantes por cada partido de los que tienen miembros en el Congreso. A saber: Rogelio Regalado y Enrique Soto, por el PUN; León Merconchini y Fidel Barreto, por el Conjunto; Cañas Milanés y Ferro, por el Social Demócrata; Dominador Pérez y José R. Andreu, por el Demócrata Republicano; Piedra y García Birba, por el Partido Liberal; Manduley y C. Márquez Sterling, por el Acción Republicana; Fernández López y Núñez Carrión, por el Partido Popular; y Carlos Frayle y Miguel Suárez, por grupo independiente.

HOY VIERNES, a las ocho de la noche, se celebra la reunión rotativa correspondiente al Barrio de Jesús del Monte, de las que semanalmente viene celebrando el Partido Demócrata Republicano continuadamente en los cuarenta y tres barrios de la Habana. La Asamblea de Secretarios, Presidentes, Agentes Políticos, correligionarios y amigos, tendrá efecto en la casa del Presidente del Barrio de Jesús del Monte, sito en Diez de Octubre número 657, entre Quiroga y Colina, al lado de la Iglesia.

Constitución de un Directorio Nacionalista

Nos ruega el Dr. Ricardo Vidal Avalos Concejal Nacionalista del término municipal de Marianao que en su nombre y en el de la Comisión Organizadora de la que él forma parte, hagamos una especial invitación por este medio a todos sus amigos los nacionalistas y especialmente a sus compañeros los concejales nacionalistas de la Provincia de la Habana para la fiesta que tendrá efecto hoy a las 8 y media de la noche en la Calle Real 119 en Marianao con motivo de la apertura del Círculo del Partido en dicho lugar y constitución del Directorio Municipal del mismo.

El señor Juan Granados Gómez, presidente del Comité Ejecutivo Municipal de Niquero, Provincia de Oriente, del Partido Demócrata Republicano, ha participado a la Dirección Central del Partido que, terminada la organización en aquel Término, se encuentra satisfecho de la gran acogida que ha tenido la colectividad política entre los electores del Municipio.

En Cárdenas se efectuó ayer el sepelio del Coronel Agustín González Cruz, que fuera alcalde de facto de aquella Ciudad durante el gobierno del Presidente Mendieta.

Desde ayer se encuentra enfermo, atacado de fuerte ataque grippal, el representante oriental Dr. Antonio Bravo Acosta, ponente de la Ley de Amnistía en la Cámara.

Rumbo a Miami embarcan hoy los líders Benjamín Rodríguez, Alfredo Nogueira y Eddy Chibás, con el propósito de conferenciar allí con el ex-Presidente Grau.

El concejal habanero Manuel Buchó celebró larga entrevista con el Dr. Zenón Zamora, Secretario de Sanidad aspirante a la Alcaldía de la Habana. Buchó tiene un baluarte liberal en el barrio de Dragones.

El Alcalde de Placetas doctor Isidoro Sánchez Perales, visitó la Secretaría de Gobernación, en gestiones para su término.

Declaraciones del P. D. R.

El Partido Demócrata Republicano ha producido declaraciones, de entre cuyos párrafos tomamos los siguientes:

«La Conferencia de Sectores, de la que forma parte el Partido Demócrata Republicano, ha elevado al Señor Presidente de la República una exposición sobre la Ley del Censo, por la que se pone bien de manifiesto que la Legislación en cuestión no es apta para iniciar el proceso Constituyente. El Directorio del Partido Demócrata-Republicano, acepta íntegramente la exposición de referencia, en cuya redacción han intervenido los Miembros del mismo que representan al Partido en el seno de la Conferencia de Sectores y, en su consecuencia, hace suyas todas las declaraciones que en el aludido documento se contienen.

«Al propio tiempo, el Directorio hace constar que una elección para Delegados a la Asamblea Constituyente que deba redactar la nueva Constitución de la República requiere, forzosamente, un ambiente de serenidad y de confianza tal que propicie el concurso de todos los Partidos Políticos y Sectores de opinión pública, lo que sólo puede producirse a través de una legislación que ofrezca plenas y absolutas garantías y mediante una actuación gubernativa que patentice un recto propósito y la absoluta imparcialidad del Gobierno en el proceso Constituyente.

No puede este Directorio ocultar su satisfacción por las declaraciones hechas por el Señor Presidente de la República a los representantes de la Conferencia de Sectores en relación con la Ley del Censo, y su esperanza fundada en esas propias declaraciones, de que la aludida Ley será vetada.

«Si como es de esperarse rechaza el Señor Presidente la Ley aprobada por el Congreso, queda éste en condiciones de aprobar inmediatamente el primitivo proyecto del Senado con las ligeras modificaciones propuestas por la Conferencia de Sectores, con lo que se satisfará plenamente a los Partido Políticos y a la Opinión pública en general, por las garantías de rectitud e imparcialidad que dicha Legislación, así aprobada, ofrecerá a todos.

Resultado del fallo

Lo más interesante del fallo sensacional de ayer, que, a pesar de haber sido declarado con lugar, en parte, el recurso, el reclamante señor Castillo no logra su propósito, pues descontando los votos afectados, viene a quedar en la segunda suplencia del Partido Liberal.

En cambio el señor Baldomero Acosta Fernández, candidato por el propio Partido, que figuraba como primer suplente, pasa al plano de electo y la candidatura del Partido Liberal queda ordenada de la siguiente forma: Oscar Grave de Peralta; Aurelio García Guerra; Rafael Zervigón; Carlos M. Palma; José Morales Pons y el referido Baldomero Acosta, ocupando así la primera suplencia el doctor Gustavo Gutiérrez, considerado entre los electos, y el señor Castillo, la segunda suplencia.

Con respecto al Partido Conjunto Nacional Democrático siguen electos los señores Ramón Ochoa, Eugenio Rodríguez Cartas, Ricardo Escasena y Manuel García Pedroso. El doctor Jesús A. Portocarrero, que se consideraba como primer suplente pasa a ocupar la tercera suplencia, y quedan como primero y segundo suplentes, respectivamente, los doctores Alberto González Pérez, letrado director del recurso que nos ocupa, y Luis Napoleón Henríquez.

En cuanto al Partido Unión Nacionalista, se mantienen electos Carlos Odriozola Leal, Marino López Blanco, González del Valle, Ramón Sancerni, Armando Fernández Jorva y Alfredo Alvarez Suárez, quedando de primer suplente la señora María Méndez López.

Con relación al Partido Unionista Cubano se da el caso extraordinario que el doctor Virgilio Arango y el señor Ramón León Rentería, que se consideraban entre sí, electos, pasan a suplentes, pues el doctor Alberto Sánchez Ocejo, abogado de Güines, que ni se personó en este recurso, sale en el número 2 de los electos por dicho Partido, quedando en el número 1, asegurado, el señor Benito Remedios Langaney.

En el Partido Popular las cosas quedan como antes, pues los dos primeros puestos los ocupan respectivamente Carlos Rodríguez López y José Manuel Alvarez Cabrera, y siguen en ese orden, el doctor Guillermo Pérez Arteche y Carlos Jiménez de la Torre.

Y, por último, con relación al Partido Social Demócrata, el doctor Emilio Cartañá Sánchez queda electo, y como primer suplente el doctor Rufino Moreno, pues el fallo no les afecta.

En las nulidades que se han dictado, han perdido los candidatos unionistas: 112 votos, Virgilio Arango; 98, León Rentería; y más de veinte Sánchez Ocejo.

Los candidatos nacionalistas que discutían los últimos puestos en la candidatura electa, han perdido votos del siguiente modo:

Jorva, 28; Alfredo Alvarez, 274; «Cheo» Prieto, 120; María Méndez, 203. Quedan ahora, según cálculos que hemos realizado de primer momento, con la siguiente votación: Jorva, 3308, Alvarez, 2942; Prieto, 2718 y Méndez 2514.

—El candidato liberal doctor Gustavo Gutiérrez, de quien inquirimos ante sobre la determinación a seguir después del fallo de esta Audiencia, nos anunció los recursos que en su opinión serán establecidos por candidatos personados, especialmente de inconstitucionalidad por vía de apelación en este recurso.

No concede el doctor Gutiérrez mayor trascendencia a esta resolución que anula de tan gran manera la votación de algunos candidatos en la Habana, y que recuerda q. muchas sentencias de la Audiencia han sido revocadas por el Supremo.

Esta impresión, recogida entre otros candidatos afectados, que anuncian la interposición de recursos de apelación, asegura que el proceso post-electoral en la Habana, ineludiblemente, durará hasta septiembre, ocasión en que podrán verse en el Supremo los recursos de inconstitucionalidad anunciados.

LOPEZ DEL RIO

El señor José López del Río, primer suplente a representante por el Partido Nacionalista en las Villas ha declinado un homenaje que los cafetaleros de Oriente y de su Provincia villareña, trataban de ofrecerle por su labor en los problemas del Café.

Agradece el señor López del Río las muchas pruebas de afectuosa adhesión que ha recibido.

UN ALMUERZO A RAFAEL H. REYNA

Celebrarán un almuerzo, en el restaurant Malibú, a la una de la tarde, el domingo 17, los Muchachos de la Acera del Louvre.

Festejarán así la iniciativa de celebrar cada año un homenaje al pueblo americano en la fecha del 4 de julio, y al señor Rafael H. Reyna, propulsor de esa iniciativa en la Acera del Louvre.

La comisión organizadora de este almuerzo la integran los señores Ingenieros Ramón Onetti, Ingeniero Valdés Roig; Alberto Nodarse, doctor José Inclán, Dr. Rafael Baloira, Dr. Ramiro Patiño y Sr. Evelio Ronda.

ENRIQUE PERTIERRA

Hoy celebra su onomástico un estimado amigo del repórter político y persona que brinda todo género de facilidades a la información en la Cámara: señor Enrique Pertierra Morales, jefe de despacho del comité parlamentario del CND cameral.

El estimado amigo Pertierra figuró en la Conferencia Panamericana celebrada en Chile; fué attaché comercial de la República en varias repúblicas suramericanas; ha sido secretario de la Presidencia del Senado, y siempre, persona correcta y generalmente estimada.

HOMENAJE A M. LOPEZ BLANCO EN GUINES

En Güines se ofreció un animado y lucido homenaje de simpatía al representante electo por esta Provincia doctor Marino López Blanco.

Fué una comida organizada por un grupo de sus amigos políticos allí, los señores Manuel Ibáñez, Pánfilo Delgado, Gerardo Casaña, Hilario Llanes, Lázaro Herheaux, Regino Medero, Alfredo Rodríguez, Antonio Gómez y la señora Julia Martínez.

Fueron pronunciados varios discursos en el acto, destacándose el del compañero periodista de Güines Cándido Serrano.

ABURRIDA

El teniente Abilio Suárez, de la Oncena Estación, se constituyó en la Casa de Salud Hijas de Galicia, donde fué asistida de grave intoxicación, Carmen Gaspar Valdés, de San Nicolás 62, que sufrió en su domicilio al ingerir varias pastillas de permanganato, con ánimo de privarse de la vida.

A principios de Agosto volverá G. Alonso Pujol

Sus declaraciones al salir para Francia revelan que se le han hecho injustos cargos

Ofrecemos a continuación las declaraciones que a la Prensa Asociada hizo en New York el Presidente del Senado doctor Guillermo Alonso Pujol, antes de partir rumbo a París. Consigna en ellas, como se verá, su propósito de regresar dentro de breves días; y la propia sencillez de sus manifestaciones prueban que los rudos ataques contra él dirigidos carecen de fundamento y se basan únicamente en el motivo intrascendente de un viaje que realiza con el propósito de atenderse una vieja dolencia.

Es en extremo lamentable que la rapidez de juicio lleve a lanzar a priori sin otro fundamento que la imaginación exaltada, un cúmulo de cargos que contribuyen a hacer jirones la honra ajena; y a fomentar la obra demoledora de instituciones y de hombres, que tan funestos resultados ha producido siempre para la buena marcha de la República.

Véase ahora el mensaje de la Associated Press y juzgue el lector si a través de las declaraciones del Dr. Alonso Pujol no se advierte una serenidad de espíritu incompatible con cualquier actuación tortuosa.

NUEVA YORK, julio 13. (AP)—El doctor Guillermo Alonso Pujol, presidente del Senado cubano partió hoy a bordo del trasatlántico «Normandie» rumbo a París.

Le acompañan su esposa, el senador Carlos Font y señora y la hermana de la última.

Pujol declaró a los periodistas que su médico, el doctor Castillo, le había recomendado que se consultara con el especialista francés Dr. Labbe acerca de la diabetes que padece.

«Después de solicitar una corta licencia del Senado cubano, decidí ir a París para consultar al doctor Labbe y someterme a un tratamiento,» dijo el doctor Pujol.

«Espero estar de regreso en la Habana en los primeros días de agosto.»

Se mostró optimista acerca de los problemas de Cuba

«El gobierno está resolviendo sabiamente los problemas de urgencia e importancia tales como los relacionados con el azúcar, el comercio exterior, el desempleo y otros», agregó.

«La perspectiva política es magnífica. Con la paz y el orden completamente garantizados gracias a la patriótica acción de mi querido amigo el coronel Batista, corresponde ahora al pueblo decidir su futuro mediante la Asamblea Constituyente, la que pondrá fin, a principios de 1939, al régimen provisional emanado de la revolución de 1933.

«El pueblo y el gobierno de Cuba confían en que de la lucha del año pasado y de los esfuerzos pacíficos representados por la futura labor de la Constituyente surgirá una nueva Cuba.»

Jarabe DE Dusart
RECALCIFICANTE • RECONSTITUYENTE

SERA A MEDIADOS DE AGOSTO EL HOMENAJE EN SANTA CLARA AL DR. SANTOS JIMENEZ

Recientemente dimos cuenta del acuerdo del Ayuntamiento de Santa Clara nombrando Hijo Predilecto del término al doctor Rafael Santos Jiménez, Secretario de Gobernación. El acto de la entrega del título que lo acredita como tal no se ha llevado a cabo aún, pero lo será, según nuestras noticias, para mediados del próximo mes de agosto, después que el doctor Santos Jiménez haya resuelto diversos asuntos que lo obligan a no ausentarse muy lejos de la capital.

El homenaje al teniente coronel García Pedroso.

Ayer, con motivo del homenaje que los masones tributaron al teniente coronel Gonzalo García Pedroso, en Matanzas, de cuya provincia es jefe, el doctor Santos Jiménez se dirigió a la referida ciudad al objeto de unirse a esa muestra de cariño tributada al referido oficial del Ejército Constitucional. El doctor Santos Jiménez se dirigió a Matanzas con altas personalidades de la Masonería y amigos particulares.

Los penales, bien atendidos

Dijo ayer a los periodistas el doctor Mario Palacio de la Cruz, Director general de Personal, Bienes y Cuentas de la Secretaría de Gobernación, que a pesar de haber sido declaradas desiertas las subastas para el suministro de víveres al Presidio Modelo, Cárcel de la Habana y otros penales, los mismos no carecían de aquéllos ya que por resolución del doctor Santos Jiménez se había prorrogado por noventa días la concesión hecha a los suministradores que hasta el 30 de junio último estuvieron haciendo el servicio. La declaratoria de desiertas de dichas subastas se hizo por haber presentado los licitadores precios que perjudican los intereses del erario público. Agregó que en el pasado ejercicio económico se había logrado notable sobrante en el repetido suministro.

La cartera dactilar

Y el Subdirector del Negociado de la Cartera Dactilar, señor Francisco P. Muñoz, expuso que las oficinas de esa dependencia marchan normalmente a pesar de las ciento quince cesantías que se decretaron por el Secretario para nivelar los gastos con los ingresos, sin que, en consecuencia, sufrieran perjuicio los chauffeurs, los cuales pueden personarse en esas oficinas para recoger sus carteras si no lo han hecho aún.

VECINA ACUSADA

Esperanza Machín Martínez, de Alquizar, de 29 años y vecina de San Isidro denunció en la Segunda Estación, que su vecina Genoveva, constantemente forma fuertes escándalos.

Once días puede recibir gratis
DIARIO DE LA MARINA
si se hace suscriptor antes del día 20
A partir de ese día lo tendrá en su domicilio libre de costo alguno todos los días que restan del mes.
SUSCRIBASE
por los teléfonos:
M-7911,
M-7912 y
M-7913,
de nuestra Administración, para disfrutar de ese beneficio que le ofrece el mejor y más completo periódico que se edita en Cuba y lo tendrá antes de las siete de la mañana en su domicilio.
Las suscripciones en Provincias pueden solicitarse directamente, o por medio de nuestros Agentes

AFECTA ESTA RECLAMACION A 90 COLEGIOS, DE LOS CUALES SE HALLABAN ANULADOS YA 16

La controversia prosperó en parte, pues han quedado 48 colegios libres de todo peligro. Nuevos recursos ante el máximo Tribunal de Justicia. Otras noticias

Confirmándose cuanto adelantáramos ayer sobre el resultado de la demanda establecida por el candidato del Partido Liberal señor José Manuel Castillo, representado por el Procurador Antonio Andrés Vedia y dirigido por el doctor Alberto González Pérez, podemos informar que la Sección Primera de la Sala de Vacaciones de la Audiencia, integrada por los doctores Antonio Echeverría, Presidente, y ponente en el asunto, y Emilio Menéndez y Eduardo Rodríguez Sigler Magistrados, dió a conocer la sentencia, en las últimas horas de la tarde de ayer empezando a ser notificada inmediatamente por el diligente Oficial de Sala, doctor José Francisco Arteaga.

Dijimos que el Tribunal anularía no menos de veinte colegios, y, en efecto, fueron veintiséis que son: 10 y 16 de Príncipe 3, 5 y 13 de Puentes Grandes, 14 y 15 de Vedado, 7 y 11 de Cayo Hueso, 2, 3 y 10 de Peñalver, 3, 5 y 7 de Pueblo Nuevo, 7 y 14 de San Lázaro, 12 de Atarés, 5 de San Nicolás, 6 de Vives, 4, 10 y 14 de Cerro, y 2, 9 y 14 de Manuel de la Cruz; todos ellos por las diversas irregularidades observadas, y disponiendo que la Junta Provincial Electoral proceda a restar a todos los candidatos a Representantes de todos los Partidos los votos a ellos asignados en los expresados colegios, así como los votos de partidos que hayan sido emitidos.

Esos veintiséis colegios anulados ayer hay que sumarlos a los diez y seis anulados por sentencia firme por la Sala de lo Contencioso-administrativo y de Leyes Especiales del Tribunal Supremo, que son diez y seis, o sean, Pilar 5, Peñalver 8; San Nicolás 7, San Lázaro 1, 4 y 12, Cerro 21, Cayo Hueso 3, 5, 12 y 13, Medina 15, Vedado 4, Manuel de la Cruz 3, Marte 1 y Príncipe 14, que estaban incluídos en la reclamación del señor Castillo que nos ocupa, sumando, por tanto, 42 los colegios anulados en el Término de la Habana; y como son 90 los colegios que combatía el recurrente tenemos que 48 han quedado a salvo de la declaratoria de nulidad.

La sentencia es sumamente extensa—pasa de cuarenta hojas—, ya que ha habido necesidad de anotar todas y cada una de las irregularidades observadas, como lo hizo constar el Tribunal; de ahí que la dictara fuera de término; y en la parte dispositiva de la misma se dispone que se dé traslado al Fiscal de la Audiencia a los efectos de lo dispuesto en el apartado 221, párrafo cuarto del Código Electoral vigente, esto es, sobre las citadas irregularidades por si fueren constitutivas de delito.

El Tribunal dedica sus Considerandos, primero, a rebatir las excepciones de falta genérica de acción en el reclamante, incompetencia de jurisdicción, falta de personalidad en el representante del señor por insuficiencia del poder de que hace uso, defecto legal en el modo de proponer la demanda y, finalmente, la de cosa juzgada por haber sido objeto de sentencia firme en otras reclamaciones parte de los colegios que son motivo de la demanda de nulidad, todas las cuales excepciones fueren planteadas por los opositores del señor Castillo, y las cuales se declaran sin lugar; y después pasa a estudiar las ya expresadas irregularidades, que va detallando en los repetidos colegios anulados, como también define por qué no anula los comicios en los colegios que quedan a salvo de esa declaratoria.

De esta demanda conocerá la Sala de lo Contencioso-administrativo y Leyes Especiales del Tribunal Supremo, ya q. el propio Sr. Castillo según nuestras noticias recurrirá en casación ante la misma pidiendo más nulidades, y también lo harán los candidatos afectados por la reclamación, posiblemente por inconstitucionalidad en vía de casación.

Empleados de O.P. estuvieron en el Bosque habanero

Sembraron cuatro árboles en el Parque de la Recordación. Luego pasearon por aquellos lugares

Correspondiendo a la invitación hecha por el Ingeniero Jefe de la Ciudad, ayer tarde hicieron una visita al Bosque de la Habana los funcionarios y empleados de la Jefatura de la Ciudad, así como de los Negociados de Calles y Parques y de Limpieza de Calles, sumándose al acto funcionarios de otros departamentos.

En varios tran-bús y máquinas se dirigió la caravana, primeramente, al Parque de la Recordación, en cuyo lugar se procedió a la siembra de cuatro árboles, que fueron enviados por el Vivero de Aldecoa; una hermosa ceiba, por la Jefatura de la Ciudad; a cargo de una comisión integrada por las señoras Leopoldina Pedroso de Carballo y Ada del Valle de Tamargo, y señoritas María Josefa Fernández Febles y María Rosa Alesson Figueroa; tres palmas reales, una por cada Negociado; la de Calles y Parques sembrada por la Comisión que formaban las señoras Norma Fusté, María Teresa Azcárate y señorita María Teresa Huertas; por el Negociado de Alcantarillado, los señores Luis Delfín Valdés, Oscar Díaz Garro y Jorge Loynaz del Castillo; por Limpieza de Calles, señora Leonor Visso de Sanguily, y señoritas Obdulia Pujol y Dora Magáz.

Terminada la ceremonia, el Ingeniero Sr. Eduardo Gastón, pronunció un discurso alusivo al acto, refiriéndose al significado de esta hermosa fiesta de amor a la Naturaleza. Explicó también a la concurrencia—que la siembra de estos árboles, uno por cada Negociado, constituía un homenaje sentido a la memoria de los empleados fallecidos.

En las oficinas del Bosque

Después se dirigieron los visitantes a las oficinas de las obras del bosque, situadas en la planicie aledaña a los jardines de «La Tropical», admirando los excursionistas las bellezas de la Isla Josefina y las márgenes del Almendares.

La concurrencia

Recordamos entre los asistentes, a los ingenieros Eduardo Gastón, Jefe de la Ciudad; Francisco J. de Sola, Director de las Obras del Bosque; Francisco Saladrigas, Jefe de Negociado de Calles y Parques; Raúl Otero Rojas, de la Dirección General; Morales Muñiz, Guerra, Maza Francico Centurión Pagés, y otros, Juan García Montes, Jefe Encargado del Bosque; Pedro Pablo Peralta, Jefe de Despacho de la Jefatura de la Ciudad; Juan Campos, Jefe de Despacho de Calles y Parques; Armando Figarola, Jefe del Negociado de Limpieza de Calles; Santiago Camino, Jefe de Despacho de este Negociado; Gustavo Pimentel, Jefe de la Oficina del Bosque; Juan Partagás Acosta, Luis M. Lamarque; «Cheo» Vidal, Jefe del vivero Forestal de Aldecoa; José Junco, Jefe del Garage de Obras Públicas en Tallapiedra; Van Hermann; Van Hermann, técnico consultor agrónomo, José Notario, Octavio de la Torre y muchos empleados y empleadas.

La concurrencia fué obsequiada con frutas, cerveza y refrescos. El Septeto «Típico Criollo» amenizó el acto.

Después de disfrutar de unos momentos muy agradables, la comitiva se puso en marcha, terminando el recorrido del Bosque, para la obra ya ejecutada, en la que la voluntad de llevarla a cabo ha superado los recursos.

A la memoria de un Libertador

También había sido sembrado ayer un hermoso ocuje, por los señores José Díaz Vidal, Jefe del Vivero Forestal de Aldecoa, y Mr. Van Hermann, a la memoria del Coronel Leopoldo Pérez, del Ejército Libertador, muerto en el combate de la Tenería de Guane, Pinar del Río.

PALACIO

Ausente el Jefe del Estado

La ausencia del señor Presidente de la República que se encuentra de excursión en la provincia de Santa Clara ha alejado de la mansión palatina a los visitantes.

Secretarios, congresistas, políticos, etc. etc., no han aparecido en todo el día por los pasillos.

El señor Raúl de Zárraga, secretario de Comercio e interino de la Presidencia, recibió la visita del periodista M. Chejade Balzac, del «Excelsior», que se edita en México. El señor Chejade Balzac ha venido a la Habana a hacer importantes reportajes para su publicación.

A propósito de la Ley del Censo Electoral, aprobada por el Congreso y en manos del señor Presidente para su estudio y sanción, se ignora si será promulgada o vetada.

Algunos estiman que será devuelta al Congreso con objeciones que complacen las solicitudes de la Conferencia de Sectores.

Se tiene entendido que el veto—si lo hubiese—no habría de contrariar a los congresistas que representan en la Cámara y el Senado a los partidos mayoritarios.

Estos se hallan dispuestos a considerar las observaciones que formule el Presidente y aprobar un nuevo proyecto concordante con dichas observaciones.

Sólo ocurrirá que la promulgación del Censo se aplazaría algún tiempo.

Anselmo Alliegro

El representante Anselmo Alliegro estuvo en el salón de los periodistas palatinos charlando largo rato.

Dijo que viene haciendo activas gestiones en favor de importantes y urgentes obras públicas para Baracoa, Alto Songo y la Maya.

Y añadió que la construcción de carreteras es cosa muy necesaria en toda aquella región, pues sin esos caminos resulta imposible transportar los futos. Muchas tierras se encuentran abandonadas de todo cultivo, pues de nada valdría hacerlas producir sin carreteras para llevar de un sitio a otro el producto que tendrían que consumir enteramente.

LLEGUE A TIEMPO
viaje en
OMNIBUS ALIADOS
TRANSFERENCIAS EN TODOS LOS CRUCEROS
Seguridad — Rapidez — Comodidad
INFORMACION: U-5944 — QUEJAS: U-5944.

¿PALUDISMO? QUINIUM LABARRAQUE EN TODAS LAS BOTICAS

M.E.C.D. 2016

VENCERA MANANA SABADO EL PLAZO PARA LA INSCRIPCION DE OMNIBUS DE PASAJEROS Y DE CARGA

ES UN REQUISITO EXIGIDO POR LA NUEVA LEY DE PEAJE PARA PODER OPERAR LOS VEHICULOS

Las inscripciones deberán efectuarse en las Zonas Fiscales correspondientes al domicilio de las Compañías de servicios públicos. Serán emitidos $37.000,000 en certificados plata

LAS COMISIONES DEL GOBIERNO TERMINARAN HOY LA VISITA DE INSPECCION AL «ROYAL BANK OF CANADA»

Se entrevistó con el Secretario de Hacienda, el Director Gral. del Fondo Especial de Obras Públicas, dándole cuenta de que estaba normalizado el trabajo en esas oficinas, que fueron reorganizadas para adaptarlas a los nuevos presupuestos. Ahora, además, tienen la nueva sección de la ley del peaje.

El citado funcionario cambió impresiones con el Secretario de las Finanzas acerca del vencimiento, mañana sábado, del plazo que concede la ley del peaje para que las empresas dedicadas al negocio de transporte de pasajeros y de carga a través de las carreteras de la nación, se inscriban a los efectos del impuesto que ha sido creado por dicha legislación y el que está en vigor desde el día primero de julio.

La Ley dice que las empresas no inscriptas al vencerse dicho plazo deberán ser multadas, con una cantidad que puede variar entre Uno y Mil pesos.

Pero como se trata de un nuevo impuesto y todavía la ley del peaje no es conocida en toda su amplitud por los obligados a cumplirla, el Director del Fondo Especial de Obras Públicas, tiene el propósito de pedir al Secretario de Hacienda conceda o amplíe ese plazo de inscripción hasta el 15 de Agosto, ofreciendo suficiente tiempo a los representantes de las compañías de transportes no inscriptas, para que lo hagan. Esas inscripciones tienen que llevarse a cabo en la oficina fiscal correspondiente al distrito en que radica el domicilio de la campaña de servicio público afectada.

Esa prórroga seguramente será elevada al Presidente de la República para que la examine y apruebe.

Para el Hospital de San Lázaro

El Dr. A. Galí Menéndez, a nombre de la dirección del Hospital de San Lázaro, estuvo ayer en la Secretaría de Hacienda gestionando la situación de fondos por $200.00 que se adeuda a dicha institución benéfica.

Reunión de Adminitradores de Zonas Fiscales

En la mañana de ayer, en el despacho del Director Gral. del Servicio Central, Pensiones y Jubilaciones, señor Pedro León Otaño, estuvieron reunidos los administradores de las Zonas y Distritos Fiscales de la provincia de la Habana.

La reunión estuvo presidida por el señor Pedro León Otaño, Director del Servicio Central, tratándose de las instrucciones dadas por el Secretario de Hacienda para que se activen los trabajos necesarios para la mejor aplicación de las modificaciones creadas por el Congreso a varias leyes fiscales. Ese cambio de impresiones tuvo también por objeto dar por terminadas las cuestiones de personal en las dependencias fiscales, según el deseo del Gobierno de dar seguridades a funcionarios y empleados que realizan labores técnicas en las dependencias de la Secretaría de Hacienda, cuya dependencia es el eje principal para conseguir buenas recaudaciones y cubrir los gastos del presupuesto.

Impresión de los certificados plata

Se reunieron ayer, citados con urgencia, los miembros que compoen la junta tie fiscalización de la moneda y que asesoran al Secretario de Hacienda, para determinar las denominaciones de los certificados plata que por valor de 37 millones van a ser impresos en los Estados Unidos, para sustituir a la plata nacional circulante.

Fué aprobada por la comisión las siguientes escalas: De Cien pesos; seis millones; de Cincuenta pesos, cuatro millones; de Veinte pesos, ocho millones; de Diez pesos, seis millones, de Cinco pesos nueve millones y de Un peso, cuatro millones.

Inmediatamente fué comisionado el Dr. Carlos Rojas, inspector general de la Secretaría de Hacienda, para que diera cuenta al Secretario doctor Giménez Lanier, a fin de que se tramite dicha instrucción al delegado del Gobierno cubano en los Estados Unidos de América, Ingeniero señor Eduardo I. Montoulieu.

Respecto a la nueva bóveda, nada se acordó, pero los señores comisionados mantienen el criterio de la posibilidad de que se construya en el edificio (en ruinas) al lado de la Secretaría de Hacienda y cuya propiedad pertenece al patronato del Hospital de San Lázaro.

La inspección al Royal Bank del Canadá

Posiblemente en el día de hoy quedará terminada la visita de inspección ordenada por el Secretario de Hacienda a The Royal Bank of Canadá, cumpliendo lo dispuesto por el Presidente de la República, en relación con la cantidad de plata cubana que esta entidad bancaria tiene en depósito en sus bóvedas.

El grupo que actúa en este Banco, está dirigido por el señor Eduardo Durruthy y lo integran los siguientes funcionarios del a Secretaría; por el Negociado de la Moneda, Sr. Celestino Gaunaurd y Gustavo Capestany; por el Negociado de Caja, señores Carlos Valdés y Octavio Duarte y por el Negociado de Bancos, los señores Luis Felipe Sed y M. Balbis Gutiérrez.

Los señores Durruthy, Gaunaurd y Balbis, fueron los últimos que en el día de ayer se quedaron trabajando en relación con sus respectivas funciones y de las cuales darán oportuna cuenta al Secretario de Hacienda.

Canje de los bonos

El Secretario de Hacienda ha enviado a la Dirección Gral. de Contabilidad una resolución en relación con el canje de los bonos de obras públicas que se encuentran depositados en la Tesorería General, por concepto de fianzas, cumpliendo la disposición de efectuar esos depósitos en valores de la República.

Por dicha resolución se autoriza al Tesorero General para verificar el canje de dichos bonos, en todos los casos que sea así solicitado por el interesado, debiendo separar los cupones vencidos de los bonos que se presenten para que se hagan efectivos por el **trustee** de la emisión, ya que en la Tesorería no pueden efectuarse los pagos de dichos cupones.

NO HAY IRREGULARIDADES EN EL RETIRO MARITIMO, NOS DICE SU PRESIDENTE

Habana, julio 14, 1938.

Sr. Director del DIARIO DE LA MARINA.

Ciudad.

Distinguido amigo:

En distintos periódicos de la mañana de hoy aparece publicado que, con motivo de irregularidades en la administración de este Retiro Marítimo, los miembros del Directorio, señores Eduardo Martí, Eloy González y Fernando de la Cantera, han presentado la renuncia de sus cargos.

Como es incierto que los señores Martí y Cantera hayan presentado sus renuncias y sólo lo ha hecho el señor González porque el exceso de trabajo que le ocasiona su intervención en los problemas concernientes a la Comisión de Transporte le impide atender a sus obligaciones como miembro de este Directorio, cuya renuncia anunció desde hace días, y como, desde luego, esa situación no es producida por «irregularidades», como indebidamente se expresa en lo publicado en esos periódicos antes referidos, cumpliendo acuerdo de este Directorio me dirijo a usted con el ruego de que tenga a bien publicar estas líneas en el periódico que usted tan dignamente dirige, a fin de evitar torcidas interpretaciones y los perjuicios consiguientes que noticias de esa clase pudieran producir a esta institución social, que, como todas las demás de su índole, atraviesa bastantes dificultades por el estado económico tan precario que razones de otro orden producen.

Anticipándole las más expresivas gracias por la atención que preste al ruego que le hago de hacer públicas estas líneas, aprovecha esta oportunidad para reiterarle toda mi consideración y queda de usted atto. y seguro servidor,

Dr. Enrique Arango y Romero,
Presidente.

NOTA: Además el doctor Arango nos ha visitado para informarnos que ha pedido al señor secretario del Trabajo que disponga una amplia investigación, ya que se alega en dichas informaciones que existen irregularidades y desea quede aclarada igualmente la inexactitud de esos cargos.

Será clausurado hoy el curso en la Escuela de Cadetes

Al acto asistirán autoridades militares y civiles y un gran público que ha sido invitado

A las ocho y media de la mañana de hoy viernes, y no a las once como se había informado primeramente por el Cuartel General, tendrá efecto la solemne clausura del Curso de la Escuela de Cadetes del Morro.

El acto se celebrará en el histórico Castillo con la presencia de altas autoridades civiles y militares.

El servicio de lanchas comenzará antes de la hora expresada a trasladar a los invitados y al público desde el embarcadero junto al Anfiteatro Nacional.

También se inaugurará el Museo Histórico del Morro.

Competencias de natación

El próximo domingo, a las 10 a. m. se celebrarán frente al Club de la Playa del Círculo Militar y Naval, la competencia de natación de 400 yardas que por acuerdo de la Junta de Delegados se suspendió recientemente en Cienfuegos, y las cuales, presididas por el comandante Jaime Mariné, fueron declaradas nulas en aquellos momentos. Concurrirán a este evento social y deportivo representaciones de las sociedades Habana Yacht Club, Miramar Yacht Club, Jalmanitas Yacht Club, Casino Deportivo, Cienfuegos Yacht Club, Club Naval, Círculo Militar y Naval, Academia de Natación, Universidad, Vedado Tennis Club, Casino Español y Cubaneleco. Es innecesario decir que dado el entusiasmo que estas competencias despertaron y el mismo hecho de haber sido suspendidas en Cienfuegos, existe un gran interés en los fanáticos de todos los deportes, al extremo de que se asegura que el Club de la Playa del Círculo Militar y Naval será pequeño ese día para cuantos de la Habana, Cienfuegos y otras poblaciones acudirán a presenciar las competencias.

Nombramientos en la Reserva

El Cuartel General ha nombrado Suboficiales de la Reserva Militar a los señores Zacarías F. López y León y José L. Torrès y de la Cruz (Contador) los cuales prestarán el juramento dispuesto en el Reglamento para el Cuerpo de la Reserva Militar.

Medalla concedida

El Cuartel General, de acuerdo con lo dispuesto para esos casos, ha concedido la medalla «Consideración a la Jerarquía», al Comandante Manuel Pérez y Alvarez, S. D. del Regimiento No. 6, «4 de Septiembre».

La medalla del 4 de Septiembre

El Cuartel General ha hecho saber que tiene derecho al uso de la medalla del 4 de septiembre el 1er. Tte. Médico de la Reserva Militar en servicio activo, Pedro Pongilioni y Pérez, de la Clínica Hospital «4 de Septiembre», por hallarse comprendido dentro de lo preceptuado en el acápite (C) del Art. 369 B, del Reglamento General para el Ejército.

Escuche hoy, VIERNES, el SABADO y el DOMINGO, de 4 a 6, el programa RCA VICTOR, que se trasmite por la "CMQ", presentando desde el escenario del Teatro Nacional al barítono Eduardo Brito y a la vedette Elena Brito, con el acompañamiento de la orquesta Red Devils y estrellas de la Corte Suprema del Arte, anunciando José Antonio Alonso.

Acordado que se celebre en privado el consejo de disciplina contra tres alumnos de la Facultad de Medicina

El Consejo Universitario ratifica su acuerdo anterior. Presno representará a la Universidad en el Congreso de Cirugía de Bruselas. Aguayo al Decanato de Educación

Sin lugar ha sido declarado por el más alto organismo universitario el recurso presentado por los defensores de los tres estudiantes de Medicina acusados para que se celebraran públicamente las sesiones del consejo disciplinario.

El Consejo Universitario ha ratificado, pues, en todas sus partes, el acuerdo adoptado en la sesión del día 15 de junio, contra el cual los doctores José Guerra López, Juan B. Kouri y Alberto Giraudy presentaran el recurso de reforma.

En privado habrán de celebrarse las sesiones del consejo de disciplina que juzga a los estudiantes Vilela, Cano y Mora, a quienes se acusó de promover desórdenes durante unos ejercicios de oposición.

Fundamenta su acuerdo el consejo universitario en que son distintos el Derecho Penal y el Disciplinario y los procedimientos, uno en forma de juicio oral y público y el otro de índole estrictamente privada, con el que se pretende mantener una disciplina y no agravar la situación del enjuiciado con la publicidad del acto.

También sostiene que, aun llegando a confirmar ambos derechos y a juzgar erróneamente lo penal dentro de lo disciplinario, puede celebrarse privadamente el juicio, entre otros motivos por razones de orden público. Estima finalmente que esa es la única interpretación que cabe dar a lo dispuesto en el artículo 233 de los Estatutos Universitarios.

Presno representará al Alma Máter en Bruselas

El doctor José Antonio Presno, gloria de la Medicina cubana y profesor universitario, representará al Alma Máter en el Congreso de Cirugía de Bruselas y también en las sesiones que se darán en American College of Surgeons de New York.

El decano de la Escuela de Medicina se ha dirigido al Rector del Alma Máter para que lo designe comisionado de honor para esas gestiones.

Cariñosa despedida al Dr. Fernández Camús

Numerosos profesores y estudiantes universitario acudieron ayer al muelle del Arsenal para despedir al doctor Emilio Fernández Camús, ilustre profesor de Derecho Civil que ofrecerá un cielo de conferencias de Filosofía del Derecho en la Universidad de Harvard y que luego marchará a Europa en viaje de estudios, representando a nuestro máximo centro de cultura.

Estre los profesores que saludaron al doctor Camús se encontraban los doctores Domingo Herrera, Pablo F. Lavín y Andrés Angulo.

Aguayo, decano de Educación

El doctor Alfredo M. Aguayo, conocido pedagogo cubano, habrá de sustituir en el decanato de la Escuela de Educación al doctor José M. Soler, que embarcará hacia el Norte, en viaje de estudios, representando al Alma Máter.

Posiblemente el lunes tome posesión el doctor Aguayo.

Un mes de licencia al Rector

Un mes de licencia —el mes de agosto— le ha sido concedido al Rector, ingeniero José M. Cadenas, por el Consejo Universitario.

El Ing. Cadenas ha solicitado esos días de licencia a fin de descansar, pues se encuentra agotado después de la jornada del curso que acaba de terminarse.

Renunció Carone a la beca de viaje

El doctor Francisco Carone, alumno eminente de la facultad de Derecho Civil, ha renunciado a la beca de viaje que le fué otorgada en premio a sus méritos, debido a que no puede marcharse en los presentes momentos.

SERA INAUGURADA MAÑANA UNA ENFERMERIA EN EL REFORMATORIO DE ALDECOA

Mañana, sábado, día 16, se efectuará la inauguración y bendición de un pabellón para enfermería y atenciones médicas en la Escuela Reformatoria de Niñas, de Aldecoa, que con tanto celo como caridad cristiana dirige Sor María de la Divina Providencia, superiora del plantel.

A las 10 de la mañana se efectuará la bendición del pabellón, en cuyo acto oficiará el Excmo. monseñor Manuel Ruiz, arzobispo de la Habana, pronunciando, acto seguido, un discurso el señor Enrique de la Maza.

Se efectuará después una representación teatral en la que actuarán alumnas de la Escuela Reformatoria y, finalmente, pronunciará un discurso el Rvdo. P. Alfredo Llaguno.

Habrá también una exposición de trabajos manuales de las asiladas.

A NUESTROS *suscriptores*

Enterada esta Empresa de que algunos señores suscriptores abonan sus cuotas sin cuidase de exigir el recibo oficial que se expide por esta Administración, les suplicamos por este medio, NO EFECTUAR PAGO ALGUNO sin que entreguen el recibo oficial de la Empresa. De este modo nos evitarán posibles quebrantos y cooperarán a garantizarnos el pago que realicen.

La Administración

Una excursión de maestros de Puerto Rico en la Habana

Sus componentes estudiarán la organización educacional cubana. Irán luego a Oriente

Una excursión de maestros de Puerto Rico arribó ayer a la Habana con objeto de estudiar la organización de la enseñanza en Cuba, muy especialmente en las escuelas vocacionales.

En nombre del Secretario de Educación, doctor Fernando Sirgo, le dieron la bienvenida los doctores José M. Pérez Cabrera, Director de la Enseñanza, y Aníbal Herrera y Franchi Alfaro, Director de Higiene Escolar.

Los maestros portorriqueños mostraron vivos deseos por conocer la organización del departamento de Higiene Escolar de la Secretaría de Educación.

Los doctores Pérez Cabrera y Herrera les mostraron la exposición escolar de las calles de Galiano y San Rafael y les brindaron toda clase de facilidades para que visitaran las escuelas.

Dichos educadores visitarán la Universidad, el Dispensario de Higiene Escolar, las Escuelas Técnicas Industriales, los Institutos de Segunda Enseñanza.

Estarán en la Habana hasta el día 20, partiendo luego hacia Oriente y Camagüey.

Comisión honorífica

Se ha conferido una comisión honorífica a la doctora Leo Rodríguez García, para que realice estudios sobre la enseñanza de la Historia.

Partirá próximamente para los Estados Unidos.

Nombrado profesor

Ha sido designado profesor supernumerario de la Escuela Normal de Oriente el doctor Leonardo Griñant Peralta.

Así lo ha dispuesto, por una resolución, el doctor Fernando Sirgo.

CARTAS AL DIRECTOR

Habana, julio 12 de 1938.

Dr. José I. Rivero.
DIARIO DE LA MARINA.
Ciudad.

Muy señor mío:

Le ruego la publicación de la siguiente carta abierta, así como su valiosa cooperación para que el patriótico proyecto de levantar un monumento al general Calixto García se convierta en realidad.

Muchas gracias y mande a su atento y seguro servidor,

Enrique Trujillo Toro.

CARTA ABIERTA

Al honorable doctor Federico Laredo Bru; al coronel Fulgencio Batista; al honorable José Barnet; al honorable señor Ruiz Williams; al coronel Cosme de la Torriente, y al comandante Luis Rodolfo Miranda.

En diciembre de 1935, siendo presidente de la República el honorable señor José Barnet, se promulgó un decreto que mereció el aplauso de todos los que sienten en cubano, en el cual, recogiendo la opinión del país, se proyectaba erigir en la ciudad de la Habana un monumento a la memoria del mayor general Calixto García Iñiguez. Era el tributo de admiración y respeto del pueblo de Cuba al insigne guerrero holguinero; era la siempreviva del recuerdo glorioso del ayer, para los de hoy y los del mañana; era la enseñanza a venerar la memoria de los que siempre cumplieron con su deber.

Por razones desconocidas la comisión organizadora que terminó y elevó las bases del proyecto al entonces secretario de Obras Públicas, señor Jorge Luis Echarte, con fecha 15 de abril de 1936, no ha vuelto a reunirse y el bello y patriótico proyecto no ha dejado de ser más que una hermosa esperanza.

Nosotros, que con nuestro particular esfuerzo, desde el año de 1929, venimos periódicamente conmemorando los aniversarios de nuestras epopeyas libertadoras, sin haber obtenido nunca el apoyo oficial de los poderes públicos, comprendemos que sin el concurso patriótico de los cubanos de buena voluntad que encabezan esta carta no podemos llevar a la práctica este saludable y confortable proyecto.

Como cubano, como hijo de veterano, como rememorador constante de las grandezas de nuestros libertadores, pido a los cubanos a quienes va dirigida esta carta que intervengan personalmente en este asunto y que utilizando sus amistades e influencias logren que el bello proyecto que está olvidado se convierta en realidad.

Nosotros, en nuestro puesto de honor, estamos dispuestos a cooperar intensamente, con todos nuestros entusiasmos juveniles, a esta patriótica labor.

Los cubanos de buena voluntad tienen la palabra.—**Enrique Trujillo Toro**, presidente del «Comité Gestor para el homenaje a la memoria del Mayor General Calixto García Iñiguez, en el aniversario de su muerte».

Presidencia: Inquisidor número 1, Habana.

SOLEMNE MISA EL PROXIMO DOMINGO, EN EL COLEGIO DE BELEN

Miguel Espelius y Pedroso, representante del Estado español en Cuba; Alejandro Villanueva, jefe de la Falange Española Tradicionalista y de las J.O.N.S. en Cuba, y Elicio Argüelles, presidente del Comité Nacionalista Español de la Habana, tienen el honor de invitar a cuantos sean afectos a la causa nacionalista española, a la solemne misa que se celebrará en el Colegio de Belén el día 17 del corriente, a las diez de la mañana, en sufragio del alma de todos los que han ofrendado su vida por Dios, por la Patria y por la civilización, y para conmemorar la fecha gloriosa en que comienza el tercer año triunfal de liberación.

Para asistir al solemne acto no es necesaria la invitación.

AUTOMOVILES CIRCULADOS

Por transitar con exceso de velocidad, fueron circulados ayer por la policía, los vehículos siguientes:

1ra. estación: ómnibus 1674.
5a. estación: 7,159.
6a estación: ómnibus 283 y 55,317.
9a. estación: 6,503, 86,011.
10a. estación: 15,115, 16669.
11a. estación: ómnibus 417 y 1738.

EMULSIÓN 'KEPLER' MARCA DE FABRICA

DE ACEITE DE HÍGADO DE BACALAO CON EXTRACTO DE MALTA

Repone las energías derrochadas en los juegos.

Da fuerzas de defensa para resistir a las infecciones

Frascos de dos tamaños en todas las Farmacias y Droguerías

BURROUGHS WELLCOME Y CÍA.
LONDRES

Sr. P. 2209 COPYRIGHT

LAS AUTORIDADES DE SANTA CLARA ESPERARON A BATISTA EN EL LIMITE DE MATANZAS

El Jefe del Ejército tuvo elogios para las obras que se han realizado en el Cuartel General Monteagudo. Mostró interés por la idea de la Universal Central en Santa Clara

SANTA CLARA, Julio 14. DIARIO Habana.—Sobre las diez de la mañana llearon al Cuartel «General Monteagudo», de esta ciudad, el Jefe del Ejército, Coronel Batista, acompañado del Secretario de Educación, doctor Sirgo; de los Coroneles López Migoya y Aristides Sosa de Quesada, del doctor Domingo F. Ramos, Director de Sanidad; del ingeniero Belet, Comandante Porras-Pita, los Capitanes Cantillo y García Navarro, y de nuestro compañero en el periodismo Leandro García, quienes fueron esperados en los límites de la provincia con Matanzas, por el Jefe del Regimiento No. 3, «Leoncio Vidal»; Teniente Coronel Abelardo Gómez Gómez, el Gobernador Provincial, Coronel Gálvez; el ingeniero jefe de Obras Públicas, José Mendigutía; los Comandantes González y Serantes, del Distrito; los Comandantes Izquierdo y García, de la Policía Nacional.

El Jefe del Ejército y su comitiva fueron saludados en el Club de Oficiales por toda la oficialidad, clases y soldados, ofreciéndoseles un desayuno. Visitaron después todos los departamentos, así como las obras que realiza allí el Teniente Coronel Gómez Gómez.

A las diez y media partieron el Jefe del Ejército y sus acompañantes, por la carretera de Camajuaní, hoy deteriorada, hasta la finca Santa Bárbra, situada en el kilómetro 8, donde fué construido el magnífico edificio Hogar Infantil Campesino, correspondiente a Santa Clara, que, como los diez restantes construídos en la provincia villareña, por el Teniente Coronel Gómez Gómez, son de mampostería y tejas.

En el acto de la inauguración del referido Hogar Infantil Campesino, habló elocuentemente el Teniente Auditor, Dr. Martínez de Villa, elogiando la labor del Jefe del Regimiento y del Capitán Rafael Díaz Castro, Jefe del Puesto de Orden Público de Santa Clara, a cuya unidad corresponde el Hogar Infantil inaugurado.

Los demás edificios quedaron inaugurados simultáneamente, al serlo éste.

Regresó nuevamente a la ciudad el Coronel Batista, sosteniendo una entrevista con el Sr. Pedro Pérez Ruiz, Presidente del Comité Pro Universidad Central de Santa Clara, entrevista que fué en extremo cordial, plena de interés, haciendo el Coronel Batista preguntas sobre la finalidad del nuevo centro docente que Villaclara pide con tanto ahinco. Manifiesta su agrado el Coronel Batista por la explicación que le dió el Dr. Pérez Ruiz acerca de las funciones social y patriótica que va a tener la «nueva» Universidad, así como la finalidad primordial de despertar la vocación por la ciencia agrícola e industrial en la juventud.

Terminó el Coronel Batista expresando sus simpatías por esa idea que propulsa Villaclara, prometiendo cooperar para su creación, a cuyo efecto pidió un memorándum donde conste, de modo expreso, todo cuanto le manifestó el letrado señor Pérez Ruiz. Ha producido gran júbilo en esta ciudad el resultado de esa entrevista.

A las doce partió el Jefe del Ejército, acompañado del Teniente Coronel Gómez Gómez, el ayudante Capitán Palacios y los oficiales. Por la carretera central se dirigieron a Placetas para seguir a Caibarién, donde le será ofrecido en la Casa Club de la Playa Militar un almuerzo, durante el cual se determinará el lugar en que ha de construirse la Escuela Vocacional, que ha de ser orgullo de esta provincia. — Armando Machado, Corresponsal.

La llegada del Presidente de la República a Cascajal

CASCAJAL, julio 14. DIARIO, Habana.—A las 6 a.m. de hoy llegaron a ésta, el Presidente de la República, Coronel Laredo Bru, y un ingeniero de Obras Públicas. Las clases vivas de este pueblo han pedido al Presidente la construcción de la carretera a Cartagena de Rodas, obra beneficiosa para esta zona agrícola.

Una visita a la finca «Voladores»

CASCAJAL, julio 14. DIARIO, Habana.—El Presidente de la República, Coronel Laredo Bru visitó esta tarde la finca «Voladores», saliendo inmediatamente rumbo a la capital. Va muy bien impresionado de los trabajos realizados en este término, y ha prometido arreglar las calles del pueblo, noticia ésta que ha causado una grata impresión entre sus habitantes.

También se le ha pedido al Honorable Sr. Presidente, que en las nuevas obras públicas que se realizarán en breve, según proyecto del Gobierno, se incluya la carretera que une a Cascajal con Cartagena de Rodas, y que beneficiará una extensísima zona agrícola, hoy sumida en la mayor pobreza por falta de vías de comunicaciones.

En el Cuartel de la Guardia Rural

CASCAJAL, julio 14. DIARIO, Habana.—En estos momentos, 8 y 30 a m., pasó la comitiva que acompaña al Coronel Batista, deteniéndose breves instantes frente al nuevo Cuartel de la Guardia Rural.

Representativos de este pueblo han pedido al Coronel Batista que interceda ante el Ejecutivo para que se construya la carretera desde este pueblo a Cartagena de Redas, obra beneficiosa para miles de campesinos.—M. García, Corresponsal.

Visitando los «Hogares Campesinos»

PLACETAS, julio 14. DIARIO, Habana.—Después del almuerzo celebrado en la Playa «Coronel Gómez», en Caibarién, el Coronel Batista visitó los Hogares Campesinos establecidos uno en Remedios, y otro en Placetas, entrando en la provincia de Camagüey a las 6:30 p. m.

El Banquete Homenaje

El banquete fué muy concurrido, asistiendo representaciones de todas las clases sociales, autoridades provinciales y municipales, y nutrida representación del elemento militar.

El Teniente Auditor Martín de Villa ofreció el banquete a nombre del Escuadrón No. 3. En nombre de la Sociedad «Gran Maceo», de Santa Clara, habló el Dr. Agustín Iznaga. En nombre del Coronel Batista, dando las gracias, habló el Dr. Sirgo, Secretario de Educación.

La nota simpática en ese homenaje la dió el niño Julio Díaz, de 7 años, declarando que si el Coronel Batista no hablaba, no le daba su mano.

El Coronel Batista lo colmó de atenciones, subiéndolo a la mesa, pidió que hablara en su nombre, lo que así hizo el referido niño, arrancando grandes aplausos su peroración.

Después el Coronel Batista hizo uso de la palabra para encomiar la labor realizada por el Jefe del Distrito de Santa Clara, Teniente Coronel Gómez Gómez, felicitándole por la hermosa construcción del edificio que se está llevando a cabo en la Playa, manifestando que no era sólo de Caibarién ese balneario, pues será un orgullo nacional.

Sobre una pregunta que le hicieron acerca de las posibles elecciones para la Constituyente, dijo el Coronel Batista que queda tiempo suficiente para celebrar ese plebiscito y las elecciones generales, pero en su oportunidad, pues así el pueblo lo desea.

—El Gobierno y el Congreso—dijo—así como las altas direcciones del momento político, interpretando un sentimiento indiscutible del pueblo cubano piensan como yo en la necesidad de realizar y llevar a cabo las gestiones correspondientes.

Continuó afirmando que en cuanto a nuestro futuro político-económico, no tenía dudas de que el país gozará regularmente de prosperidad.—Sarabia, Corresponsal.

Pasan los Coroneles Laredo Bru y Batista hacia Placetas

ZULUETA, julio 14. DIARIO, Habana.—Precedidos de una enorme caravana automovilística, a las cinco y media de esta tarde cruzaron por este pueblo, procedentes de Caibarién y con rumbo a Placetas, el Presidente de la República y el Jefe del Ejército Constitucional, acompañados de un gran séquito. Han despertado a su paso un gran entusiasmo, aglomerándose el público por las calles principales por donde pasaron. — Martínez, Corresponsal.

Una resolución

Se ha dispuesto que el doctor Vicente Cause preste servicios a las órdenes directas del Secretario de Educación, doctor Fernando Sirgo, y del doctor José M. Pérez Cabrera, Director de la Enseñanza.

Un inglés habla de las proezas de la aviación nacional

En Valencia no pueden ya entrar barcos y si alguno entrase no podría moverse

LONDRES, julio 14. (SE).—¿Quién es el As de la aviación nacional española que, ha realizado casi completamente todos los bombardeos y destruído también buena parte del puerto y de la flota extranjera en Valencia? Según el capitán inglés Arturo William, el tiro es tan perfecto que ninguno de los proyectiles dejados caer yerra el blanco.

El número de las naves hundidas en el puerto de Valencia es ahora tan grande —dice el capitán William— que es imposible a cualquier vapor moverse. Aunque un vapor lograse entrar, le sería imposible amarrar y la descarga no podría verificarse por falta absoluta de grúas.

Continuando su narración, este testigo, que en conjunto es favorable a los rojos, dclara que la España roja corre serio peligro por la falta de víveres y de artículos de primera necesidad.

«No sé cómo se las arregla toda esta gente para tener todavía ganas de vestir trajes de domingo, ya que nadie puede lavarse como se debe, desde el momento que el jabón es absolutamente artículo d lujo. Nadie puede hacer una verdadera comida por falta de leche, azúcar y carne. Las comidas están formadas de sopas de arroz y alubias. El «gobierno» podría llamar otros hombres a las armas, porque hay todavía muchos jóvenes vestidos de paisano especialmente hombres de más de 35 años; pero la dificultad de alimentar a esta tropa impide su alistamiento.»

VELADA DE CINE EN LA HISPANO CUBANA DE CULTURA

El lunes 18, a las 9 de la noche, celebrará la «Institución Hispano-Cubana de Cultura» la segunda velada cinematográfica del mes, en el teatro «Campoamor», con la gran película francesa titulada «El signo de la muerte», muy favorablemente comentada por la alta crítica cinematográfica. Habrá, además, noticiario, cartón cómico y otras cintas.

C.D. 2016

DIARIO DE LA MARINA

(S. A.)
FUNDADO EN 1832.
(Dirigido hasta 1919 por D. Nicolás Rivero y Muñiz)
DIRECTOR: Dr. JOSE I. RIVERO
ADMINISTRADOR: D. CELSO GONZALEZ
Domicilio Social: PASEO DE MARTI, número 103
Joshua B. Powers, Ins. 220 East. 42nd. St. New York City

Editado por la Cía. DIARIO DE LA MARINA (S. A.), cuyo programa consiste en la defensa de los intereses generales y permanentes de la Nación cubana, de los especiales de la Colonia Española establecida en la misma y de la unión y armonía entre los diversos elementos que conviven en el país. Art. 1o. de los Estatutos.

TELEFONOS DEL DIARIO

Dirección	M-2856
Administración	M-7911
Suscripciones	M-7911
Quejas	M-7911
Clasificados	M-7915
Jefe Redacción	M-1287
Redacción	M-7913
Sports	M-7912
Ag. Guanabacoa	XO-1584

PRECIOS DE SUSCRIPCION

	Territorio Nacional	Extranjero	Países Fuera del Convenio Postal
Año	$ 13.50	$ 17.00	$ 20.00
Semestre	7.00	9.00	11.00
Trimestre	3.75	5.00	6.00
Mes	1.30	—	—
Dominical Semestre	—	5.00	7.00

EDITORIALES

Una importante función social

El cuidado de la niñez preocupa cada día más a todas las sociedades. No puede entregarse el niño a manos inexpertas, incapaces de prestarle aquella atención inteligente y esmerada que sus cortos años exigen. Es ya cosa admitida entre médicos, pedagogos e higienistas que muchas de las imperfecciones de que adolece el ser humano en la edad adulta, tanto en el orden físico como en el espiritual, son el producto de los malos hábitos contraídos en la infancia, de las taras impuestas por una educación equivocada o deficiente.

Sin embargo, es un hecho cierto que, entre nosotros, muchas familias confían el cuidado de los niños a personas que ni por su preparación ni su carácter están capacitadas para tan delicada misión. Es costumbre depositar una confianza excesiva en las llamadas «manejadoras», que no siempre reúnen los requisitos mínimos que el buen trato y la buena atención de una criatura requieren.

En otras partes la función de «manejar» a un niño se va haciendo más exigente cada día. Los sajones, con su certero sentido de estas cosas, han creado el tipo de «nurse», esa mujer cuidadosa y pulquérrima, de maneras suaves y de vastos conocimientos prácticos en todos los aspectos domésticos de la homicultura. La «nurse» es el tipo ideal de la persona consagrada a los niños; ella sabe cómo tratarlos, cómo impedirles la más mínima molestia, cómo proporcionarles sana alegría y diversión higiénica, cómo ir formando su espíritu en normas de solidaridad y disciplina. El «children's corner» de los sajones, regido por la presencia fina y severa de la «nurse», es una institución doméstica de extraordinaria trascendencia en el orden pedagógico y social.

Muchos avances se han realizado en Cuba últimamente en lo que a la homicultura se refiere. Hay que admitir que el cuidado del niño es ya más eficiente entre nosotros, por lo menos en ciertas capas sociales. Y aunque las estadísticas todavía revelan una mortandad infantil numerosa y es un hecho innegable que los más de nuestros niños se desarrollan con lentitud y raquíticamente, se ha progresado bastante en la materia y se está laborando intensamente por un progreso mayor.

Percibiendo la necesidad social de brindar la mayor protección posible al niño, el «Lyceum», entidad tan atenta a estos problemas como a los problemas de la cultura, acaba de inaugurar un «cursillo para Manejadoras», anexo a la «Escuela Nocturna Gratuita» que actualmente sostiene.

El curso en cuestión comprende las siguientes materias: Higiene y cuidado del niño; preparación de sus alimentos; lavado, planchado y teñido de la ropa del niño; juegos y distracciones que deben enseñarse al niño; y el niño enfermo; cómo debe tratarse al niño; disciplina y libertad; horarios de trabajo y adaptación al medio ambiente.

La enseñanza tiene un carácter eminentemente práctico y se ha puesto el mayor empeño posible en desarrollar el sentido de responsabilidad de las alumnas, exaltando su ética profesional.

Es propósito del «Lyceum» expedir certificados de competencia a las alumnas que asistan regularmente a las clases y que demuestren haber adquirido los conocimientos que en ellas se dispensan. Para expedir tales certificados, será indispensable sufrir un examen físico, que garantice las buenas condiciones de salud de la aspirante a manejadora.

El «Lyceum» realiza, sin duda, una función social de mucha importancia con este cursillo, que acaso sirva de punto de partida y de norma para instituir entre nosotros una «escuela de manejadoras», cuyas enseñanzas pudieran impartirse en las escuelas públicas y en aquellos otros establecimientos donde hoy hacen su aprendizaje las enfermeras.

Medida que contribuirá al saneamiento de la Habana

Un funcionario de Obras Públicas que fué a la república panameña en comisión de servicio, informó, a su regreso, al rector del Departamento, acerca del sistema implantado allí para el aprovechamiento de las basuras de las ciudades.

La noticia de haber sido presentado ese informe se publicó en todos o casi todos los periódicos locales; pero sólo la comentamos nosotros en esta misma columna editorial, por considerar de verdadera importancia, no sólo desde el punto de vista higiénico, sino económico, el aprovechamiento de las basuras en la forma en que se hace en Panamá y Colón.

Consiste ese sistema —aunque oportunamente lo expusimos conviene recordarlo—en emplear las basuras para el relleno de terrenos pantanosos y anegadizos próximos a los centros de población, procediendo a regarlas con poderosos desinfectantes, después de echarlas, para evitar que no ofrezcan el menor peligro a la salud pública.

Atendiendo a lo beneficioso que resulta el repetido sistema, y no al hecho de haber apoyado nosotros su adopción al comentar el informe del aludido funcionario, vemos con gusto que el Departamento de Obras Públicas ha decidido implantarlo en esta capital, cuyo estado sanitario, por demás deficiente, ganará, sin duda, mucho con el relleno de aquellos terrenos donde, en la época de lluvias, se estancan las aguas y se forman criaderos de mosquitos.

Hace tiempo—durante la Administración del Presidente José Miguel Gómez, si no recordamos mal—se otorgó o estuvo en vías de otorgarse a la entonces llamada Compañía de Gas y Electricidad de la Habana una concesión por virtud de la cual quedaba facultada para utilizar las basuras de la ciudad como combustible, a cuyo efecto la mencionada entidad instaló un horno especial; pero, al parecer, en las pruebas no obtuvo el resultado esperado y desistió del negocio.

El sistema de arrojar las basuras al mar ofrece dos inconvenientes, por los que se justifica desecharlo: el de que el mar devuelve las que quedan flotando, echándolas, como en estos días ha ocurrido, sobre las playas y partes bajas del litoral, de donde hay que retirarlas por razones elementales de higiene; y el de que probablemente perjudique la vida de los peces útiles para el consumo de la población, fomentando, en cambio, la propagación de los tiburones que infestan nuestras costas.

Había, pues, que desechar ese sistema, y de no poder sustituírsele por el de cremación, que es, sin disputa, el mejor (se emplea hoy hasta en casas particulares de ciudades de los Estados Unidos y otros países, con buen éxito por estar ya perfeccionados los hornos crematorios), nada más práctico que aprovecharlas en la forma que se aprovechan en Panamá y Colón, porque servirán no sólo para rellenar los terrenos anegadizos próximos a la Habana y a otras poblaciones inmediatas a la nuestra, sino para que los mismos puedan cultivarse o destinarse a fines de urbanización, como en la república istmeña.

Con esto contribuirá Obras Públicas al saneamiento de nuestra capital y no tendremos que pasar por la dura pena de seguir necesitando la filantrópica ayuda—técnica y económica—de una institución extraña; ayuda que nos obliga a gratitud, pero a pesar de la cual hay todavía mosquitos. Porque si bien se han hecho trabajos de zanjeo en varios terrenos anegadizos para dar salida a las aguas que en ellos se estancaban, no se realiza sistemáticamente la petrolización, ni siquiera domiciliaria para aparentar interés por la salud pública y acallar la maledicencia...

Si en las ciudades panameñas ha dado óptimos resultados el aprovechamiento de las basuras para inteligentes fines higiénicos y al propio tiempo económicos, no hay razón para que aquí no los dé también y vuelva a ser tolerable el estado sanitario, ya que no admirable, como en los tiempos de Guiteras y demás ejemplares rectores de nuestra sanidad.

ITINERARIO

(Ultimo libro de Virgilio Ferrer Gutiérrez)

Ayer recibí el libro de Virgilio Ferrer Gutiérrez: «Itinerario», y ya me lo he leído todo... Desde la dedicatoria: A Zeida—su joven y bella esposa—hasta las palabras de Trejo y Lerdo de Tejada, con que termina el volumen, dedicadas al autor: «Felicito a usted por la salud de ideales puros que alienta su espíritu».

Pero ¿cómo no había de ser así? No sólo me unen a Virgilio Ferrer Gutiérrez lazos de excelente amistad y compañerismo, sino que es el autor un mozo que sabe escribir. Profundo observador, poseedor de un estilo grácil y suelto, histórica y políticamente documentado, pletórico de ideales, alerta siempre a las espiritualidades, cronista sutil, escritor de pluma fácil y distinguida, trabajador incansable, Virgilio Ferrer Gutiérrez se destaca entre los jóvenes escritores cubanos y brilla con luz propia. Leyendo autores de tal envergadura, se aprende, se compara, se analiza y se siente admiración.

Una página de historia dominicana; Eloy Alfaro y Cuba; América y la Sociedad de las Naciones; Benjamín Constant; Los condores muertos; Montecristi; —«He visitado en Montecristi la casa en que viviera durante muchos años, el Generalísimo Máximo Gómez... he estado en la habitación donde durmiera José Martí... he pisado la misma arena que pisaron en ocasión postrera, en memorable madrugada, Martí, Gómez, Borrero, Guerra, Salas y Marcos del Rosario... he reposado bajo el mismo techo donde el banilejo insigne y el inmenso habanero concibieron y forjaron el Plan de Fernandina...» ¡Cuánto me gusta esta forma de escribir, tan personal, tan emotiva y tan inflamada, que cultiva el autor! ¿Acaso no sentí yo igual emoción cuando sentí crujir bajo mis plantas la arena del Castillo de Monterreal, o cuando, asomado a una de las ventanas de Versailles, pensaba que quizás estuvieran cubriendo mis pies el mismo espacio que cubrieron los de la calumniada reina María Antonieta de Francia?

Luego: Mi recuerdo personal de Vargas Vila; La muerte de Ariel; Martí y nuestra América; Una cruzada antibolivariana; Europa y México; El centenario de Paredes; Noche antillana; «Pañuelos de fina seda—navajas de colores—batas de puro olán—espuma de sorpresas y promesas...», van desfilando ante mi vista, unos por primera, otros por segunda vez.

Encuentro interesantísimo el capítulo: «Colón nunca estuvo en la Habana; ni vivo ni muerto», donde con certeza, de la cual no participo, asegura el autor que los restos de Colón reposan en la Catedral de Santo Domingo, porque ¡vaya usted a saber! La batalla de Tarqui; Una biografía de García Moreno; Lamar Swayer en París, (donde yo hubiera agregado algunas cosas más, que ni el mismo Lamar sabe que yo las sé); Las conferencias interamericanas; Fragmentos de una charla, son los trabajos que repaso antes de llegar a las «Microcrónicas», que con filial devoción dedica a sus padres el autor.

Si he de ser sincero diré que son estos «sketches» los que más me han gustado. Por su estilo breve y conciso—engineering like—por la agudeza de las observaciones y por la pulcritud de la descripción. Hay uno que es simplemente admirable. El siguiente: «¿Problemas de América? ¡Población! Y, ¡Educación!» Eso se complacería y se enorgullecera en firmarlo cualquiera que supiera escribir.

Pero ¿para qué seguir? Yo no pretendo, claro está, descubrir a Virgilio Ferrer Gutiérrez, ni a presentarlo siquiera al lector. Pero sí quiero rendirle un justo tributo al brillante autor de «Itinerario», libro de esos que se leen en público, cuando menos, para dar la sensación de que el que los lee es persona de gusto refinado.

JOSE CAMINERO.

Al Margen de la Historia

EL ROMANCE DE ALEJANDRO II

XIV

TERROR CONTRA TERROR

En vista de la gravedad de los acontecimientos, Alejandro II convocó un Consejo extraordinario, que tuvo efecto en el Palacio de Invierno el 25 de febrero.

El emperador reunió en torno suyo al zarevitch, heredero del trono, al gran duque Constantino, Presidente del Consejo Imperial, al Canciller, príncipe Gorchakow, a todos los ministros, al jefe de la Cancillería Secreta y a todos los gobernadores generales de las provincias.

Alejandro II abrió la sesión con voz triste y abatida, pidiendo inmediatamente a todos los reunidos que expresaran su parecer.

Hubo diversidad de opiniones. Cada quien se dispuso a defender la suya. Sólo el conde Loris-Melikow, vencedor de la inaccesible ciudadela de Kars, permaneció en silencio. Por mandato del zar, el conde pronunció unas palabras. Y dijo:

—Lo que importa es asegurar en el imperio la unidad del mando. Para ello es preciso que todos—absolutamente todos—los poderes sean concentrados en manos de un hombre, de un solo hombre absolutamente fiel a la casa reinante y que goce de la absoluta confianza de Vuestra Majestad Imperial.

El Autócrata se levantó de su asiento y, con los ojos brillantes, exclamó:

—Tú serás ese hombre.

Y levantó la sesión.

El 27 de febrero, Alejandro II firmó un úkase creando la «Comisión Suprema para la Defensa del Orden Social», cuya presidencia se otorgaba al Edecán General conde Loris-Melikow.

Las funciones de la Comisión eran puramente protocolares. En cambio, su presidente tenía prerrogativas excepcionales de mando sobre todas las autoridades, derecho de requerimiento de las fuerzas públicas y debía despachar directamente con el emperador todos los asuntos del Estado. Jamás soberano alguno había concedido tal autoridad a ninguno de sus vasallos. Pero el zar estaba seguro de que el conde Loris-Melikow era el hombre que podía restablecer el orden en su imperio.

El conde era de origen armenio. Nacido en humilde cuna, había ingresado en los ejércitos imperiales a los dieciséis años. Poco a poco fué ascendiendo por méritos y acciones heroicas. En múltiples batallas, había dado pruebas irrecusables de sus talentos estratégicos y, sobre todo, de su devoción a la dinastía.

Para recompensar su brillante actuación en la guerra contra la Sublime Puerta, el zar le concedió el título de conde.

A la semana justa de haber sido nombrado presidente de la Comisión Suprema para la Defensa del Orden Social, Loris-Melikow, fué objeto de un atentado. Regresaba a su residencia de la Morskaia, cuando un transeúnte disparó tres tiros contra él. Afortunadamente, erró la puntería. Y el general, sin la ayuda de nadie, se precipitó sobre el nihilista y lo entregó a los gendarmes, después de una corta lucha en la que logró desarmarlo.

Se llamaba Molodotesky el agresor de Loris-Melikow. Fué juzgado en juicio sumarísimo y condenado a muerte.

El dictador decidió que la ejecución se celebrara públicamente, a la luz del día, para que sirviera de ejemplo.

Más de cien mil personas presenciaron la ejecución, que se efectuó en la explanada Semenowsky. La multitud llenó de insultos al reo que llegó al cadalso con un letrero en el pecho que decía: «Gosoudarstveimyi Prestoupnyk» (criminal de estado).

Aquel gesto de mano dura que acababa de ofrecer el conde Loris-Melikow provocó la inmediata reacción del pueblo, que volvió los ojos hacia el Padrecito, bendiciéndolo por haber iniciado una campaña violenta y fuerte contra el terrorismo. El zar fué aclamado por los habitantes de la capital y el dictador fué objeto de vivas demostraciones de adhesión, respeto y simpatía.

A partir de ese momento, se entabló una guerra a muerte. El terror contra el terror. Los nihilistas contra los esbirros y el pueblo, que se prestó de buen grado a cooperar con ellos en nombre de la Santa Rusia.

JOSE SANCHEZ-ARCILLA.

Mañana: La muerte de la emperatriz.

EN LA GLORIA

Por Roseñada

—Ahí está Cristóbal Colón explicando su viaje a América, en el cual empleó 70 días...
—Bueno, mira, ten cuidado que el pobre no se vaya a enterar de lo que acaba de hacer Howard Hughes.

EL MOTIVO DE LA ENEMISTAD ENTRE WOODROW WILSON *y su* MEJOR AMIGO

Una explicación confidencial del motivo que quebró la amistad del presidente norteamericano de la Gran Guerra y su mejor amigo el coronel House, le fué hecha a Bob Davis hace catorce años, y sólo ahora se hace pública. La intervención que Clemenceau y Lloyd George tuvieron en el rompimiento de los dos estadistas de los Estados Unidos.

Por BOB DAVIS

—Venga conmigo. Quiero que conozca al coronel House. Me está esperando y me pidió que llevara también a un amigo.

A los diez minutos un taxi nos dejaba a la puerta del 112 este de la calle 74, donde por primera vez hablé con el célebre coronel de Texas, muy interesante y pletórico de información acerca de los problemas tanto nacionales como internacionales. Recuerdo que estaba preocupado con las complicaciones que la muerte de Lenín, acaecida dos semanas antes, pudiera traerle a la situación rusa, ya que estimaba que la ruta del país de los soviets estaba preñada de dificultades. Hablaba sobre el mencionado tema, cuando un criado le trajo un telegrama que acababa de llegar y que dejó sobre la mesa, mientras el coronel continuó su discurso otros diez minutos. Al finalizar su peroración cogió el telegrama, lo abrió y se puso a leerlo. E instantáneamente su rostro se tornó lívido y sus manos comenzaron a temblar, mientras nos decía con voz entrecortada por la emoción:

—El Presidente ha muerto...

Tras de unos momentos de silencio y emoción intensa, se volvió hacia Mr. Kohlsaat, a quien dijo:

—El suceso exige condolencias. ¿Qué le debo decir a su viuda? ¿Qué le debo decir?

—Pues que se une a su pesar que es también el pesar de la nación—le contestó el periodista, experto en hacer frases cortas.

En el mar. Con motivo de la muerte reciente del coronel E. M. House, quien antes de la guerra mundial y durante ella, fué el confidente más íntimo del presidente Wilson, se ha escrito mucho acerca de las causas que motivaron el distanciamiento de los dos prohombres, ocurrido repentinamente en París, cuando ambos se encontraban en la capital de Francia, con motivo de la conferencia de la paz de 1919. Ni el presidente ni el coronel quisieron nunca decir en público la más mínima información que explicara el abrupto final de aquella amistad que parecía destinada a ser tan larga como sus vidas.

Numerosas teorías, todas falsas, fueron puestos en circulación. Una sola palabra de cualquiera de los protagonistas, hubiera aclarado la atmósfera, pero ambos permanecieron mudos. Así las cosas, el presidente Wilson murió el 3 de febrero de 1924, y si dejó escrita la explicación de su pelea con el coronel, nunca ha sido dada a la luz pública. El 28 de marzo del año actual murió el coronel House, sin que el misterio fuera descorrido por su muerte, pese al hecho de que la opinión pública sigue interesada en conocer el fundamento de aquella enemistad repentina.

Ahora que los dos amigos inseparables han muerto y debido, particularmente, al hecho de que yo no hice juramento de mantener eternamente el secreto, voy a referir una conversación que tuve con el coronel House hace catorce años, en la seguridad de que el público la recibirá con interés.

En la mañana dle 3 de febrero de 1924, poco antes del mediodía, Mr. Herman Kohlsaat, antiguo propietario de importantes periódicos de Chicago, entró en el Union League Club de la Quinta Avenida y la calle 39, en los momentos en que yo me iba.

—¿Ha almorzado ya? —me preguntó. Le contesté que no, y entonces me dijo:

—Algo así tengo que decirle. Luego volviéndose a mí: —¿Qué cree usted?

—Estoy de acuerdo con Kohlsaat.

Entregado a sus meditaciones, el coronel abandonó su asiento y se puso a pasear por la estancia, con la vista clavada en el suelo.

Pasó otro breve lapso de tiempo, y al fin el coronel House se dirigió a nosotros:

—Mr. Wilson y yo no éramos amigos—dijo. —Es decir, supongo que ustedes dos, caballeros, están enterados de nuestra desavenencia...

Yo no estaba enterado, y así se lo dije. —Tampoco está claro para mí lo ocurrido —dijo Kohlsaat. —Si no es secreto, ¿qué fué lo que pasó?

—Yo mismo no lo sé—respondió el coronel releyendo el telegrama, con la tristeza retratada en los ojos. —Nunca supe lo que Mr. Wilson estimaba del caso...

—¿Hubo algún incidente que explicara el rompimiento?... —pregunté.

—Solamente esto —contestó el coronel, con los ojos todavía fijos en el telegrama. —Durante el mes de junio de 1919, cuando todos nos encontrábamos buscando la manera de llegar a una fórmula que nos permitiera retirarnos dignamente de Europa, yo celebraba frecuentes consultas con el presidente, quien estaba instalado en el palacio de Murat, ahora la Casa Blanca de París. Yo vivía en el hotel Crillon. Una tarde Wilson vino a verme, sin otro deseo que el de pasar algún tiempo a mi lado, y en mitad de nuestra conversación un sirviente introdujo una tarjeta.

—¿Alguien que me quiere ver?—preguntó el presidente.

—No, M. Clemenceau pregunta por el coronel—respondió el criado.

El presidente se levantó inmediatamente, diciéndome: —Pues no quiero estorbar.

Y sin que yo pudiera detenerlo, recogió su sombrero y salió por una puerta privada.

—¿Se sintió conturbado con la llegada del Tigre?—preguntó Mr. Kohlsaat.

—De momento no lo estimé así, pero lo que ocurrió después me hizo pensar que había estado equivocado. Por supuesto, Wilson no estaba bien. Unos cuantos días después, por la mañana esta vez, volvió a visitarme, de manera completamente informal, permaneciendo conmigo media hora. Hacia el final de nuestra conversación se le ocurrió una idea que quiso escribir inmediatamente. De manera que se sentó en mi mesa y comenzó a realizar sus anotaciones. Todavía puedo ver su larga y delgada mano deslizándose sobre el papel al que una vez más llevaba el fruto de su claro entendimiento. Y otra vez, como en la ocasión de su visita anterior, un portero vino con el anuncio:

—Mr. Lloyd George viene a visitar al coronel House, con quien tiene una cita.

Ordené que pasara al recibimiento, mientras la reacción del presidente era todavía más pronunciada que la ocurrida con motivo de la llegada de Clemenceau.

—No hay motivo ninguno para que Mr. Lloyd George tenga que esperar—dijo mientras doblaba cuidadosamente sus notas y se las metía en uno de los bolsillos del chaleco. —Nada de lo que quería escribir es de importancia, se lo aseguro. Mi querido coronel, le doy los buenos días.

Ese fué el abrupto final de mi larga e íntima amistad con Wilson. Ustedes mismos deberán juzgar si mi asociación con Clemenceau de Francia y Lloyd George de Inglaterra, en unos momentos en que él era el líder de pensamiento y expresión de los Estados Unidos, fué el motivo de su actitud. Yo no les puedo decir más que lo que les he dicho.

La muerte de Kohlsaat, ocurrida el 17 de octubre de 1924 y del coronel House, fallecido el 28 de marzo de 1938, me deja en libertad de publicar este fragmento de historia política, que ahora puede y debe ser conocido.

EPISTOLARIO DE OTEYZA

Sr. D. Eduardo Palacio Valdés.
Burgos.

Querido Eduardo:

En pie. La mano al pecho. Va a cantarse el Himno. ¿Estamos...? A la una. A las dos. Y a las... ¡tres!:

«Viva por siempre el Colegio
de Martínez de la Rosa.
Su juventud estudiosa
alcanza triunfos y honor».

Esta vez se te dedica. Claro que no es la primera. Es, sin embargo, la más merecida. Siempre que para alguno de los que fuimos alumnos del antiguo colegio de la calle de Serrano había un puesto en la ciencia, en el arte, en la literatura o en la política, sus compañeros le dedicábamos las vibrantes estrofas con que acompasamos, de niños, la salida de las clases hacia el recreo. A ti te canté el Himno con motivo de la entrada en la redacción del «ABC», primero, y de tu elección, después, para secretario de la Asociación de la Prensa. Aunque ahora, ¡con motivo mayor!

Al enterarme de que, entrando vencedoras en Castellón, las tropas de Franco te encontraron vivo, me entero de que fuiste llevado a la ciudad que eligió diputado a Gómez Hidalgo—menos Hidalgo que Gómez—por los milicianos rojos, como peón de albañil para la construcción de fortificaciones. ¡Buen cargo, chico! Un cargo de los que enaltecen a quienes son llamados a ocuparlos. Porque suponte que el Gobierno que fué de Madrid, pasó a serlo de Valencia y lo es de Barcelona provisionalmente, te hubiese incluído en su Consejo de Ministros o mandado a representarle en el Servicio Diplomático... Supóntelo, y considera que te habría colocado a la altura de Jesús Hernández, el bandido, o de Jacinto Grau, el idiota.

Pero te encargó de acarrear ladrillos, mezclar la cal con el agua y extender paletadas de cemento, teniendo sin duda en cuenta, que procedías de aquel centro docente que mereció se entonase:

«Su culto profesorado
difunde la ilustración,
la práctica de virtudes
y entre hermanos el amor».

Tú, no obstante, con la modestia acreditada en todos nosotros, renunciaste a tan grande distinción, escurriéndote discretamente y yéndote a ocultar en ese refugio de donde has salido al cabo «pálido, espectral». Pero ¡has salido con vida! Y esto es lo que me alegra hasta el punto de cantarte, un poco en broma, según lo hacíamos cuando de dar una enhorabuena se trataba, el Himno del colegio.

Ya en serio completamente, te diré que me ha dado una alegría enorme saber así de ti. Porque cada vez que de alguno de los viejos camaradas se sabe... Almorzaba hace pocos días con Juan Osma, el que fué ministro del Perú en España, y ha venido a serlo en Cuba, debido a que su país rompió las relaciones con el nuestro, es decir, con el de Negrín. Y en la conversación deslizó él un nombre: «Práxedes Zancada...» «¿Qué ha sido de Zancadita?», le interrumpí, preguntando. Y me contestó: 'Lo mataron a mi vista». Es como se sabe siempre de cualquiera que era alguien, que valía algo.

Tú, que alguien eres y algo—¡mucho!—vales, me sorprendes con que no te hayan matado. ¡Enhorabuena sincerísima! Y para final, vaya la última estrofa del Himno del Colegio:

«Sigamos con entusiasmo
honrando su alta bandera
y gloria imperecedera
tendrá nuestra aplicación».

Por lo que a ti se refiere, así será. Confía en ello tu compañero de la infancia

Luis DE OTEYZA.

La Habana, 15 de julio de 1938.

A TRAVES DE LA VIDA

PASADAS MEMORIAS

Cuando el excelente caballero y muy antiguo amigo mío, don José A. Barnet, residía en Pekín me mandó sus buenos recuerdos, y «algo» que «seguiría inmediatamente» a la carta, que llevaba la fecha del 25 de agosto de 1919.

Este anuncio me llenó de curiosidad. ¿Qué cosa me mandaría del Celeste Imperio, nuestro Ministro Plenipotenciario?

Ya una vez el señor Benjamín Giberga, que fué Encargado de Negocios de Shanghai, me envió un pedazo de la Gran Muralla de la China y, además, los cuatro libros de la filosofía china, o sea los «Kin», donde está el Ta-hio o Gran Doctrina, escrita por Khoung-Fou-Tseu, más conocido por «Confucio».

El trozo de piedra era del tamaño de un libro, y los libros (mucho más pequeños e impresos en papel delgadísimo) nunca he sabido por dónde se comenzaban a leer.

Me preocupó mucho lo que podía mandarme el querido y bondadoso amigo «Pepillo» Barnet, porque recuerdo que le dije en una conversación culinaria que sostuvimos, días antes de su viaje, y a propósito de una malísima comida que nos sirvieron en cierto club social y deportivo, que entendía que los chinos eran excelentes cocineros. ¿Sería un profesional—algún «cordon bleu»—de esa clase lo que me enviaba?

Justamente acababa de leer una noticia poco tranquilizadora respecto a este asunto: había entrado en nuestro puerto el «Infanta Isabel» conduciendo doscientos cincuenta y ocho chinos ¿Serían para mí?

Conocida es la historia, porque se ha escrito en verso, de aquel individuo que escribió a un su amigo de Tetuán, que le mandara 3 ó 4 monas.

«el tres o cuatro escribió
en guarismo el majadero,
y como la O es allí cero
el de Tetuán leyó:
«Amigo para perzonas
a quien tengo voluntad
ruego, al punto, me envíen
trescientas y cuatro monas».

Dice la leyenda, que el hombre se vió muy apurado para reunir tres monas, pero que al fin pudo mandar trescientas que llegaron haciendo:

«trescientas mil monerías».

¿Vendrían a mi cargo los doscientos cincuenta y ocho chinos? (Si fuesen chinas! Pondría un cabaret seguro de seguro que las colocaba inmediatamente, pero ¡varones!

De todos modos era un amigo recuerdo del señor Barnet que había distraído su atención de las pipas y fumaderos para pensar en un mi sero compatriota, y habitante de la isla de Cuba, que nada tenía, sino resante, que mandarle, como no, memorias afectuosas.

No sé cómo será Pekín. A Shanghai y a Cantón los conozco bien por el cinematógrafo, pero a la capital sólo la he visto, puertas afuera de la Gran Muralla.

Es verdad que aún ignoro muchísimas cosas, como si fuera un hombre de gobierno, y que al igual de un perfecto suizo no sé cómo se llama el Presidente de la República (si la China, naturalmente) y creo que muchísimos chinos también lo ignoran.

Son muy simpáticos los «chinos pines» y fueron ellos los primeros que enseñaron, en nuestro país, los bailes tumultuarios (a causa del buffet) las «charadas», «los fumaderos» y otras cosas pintorescas como los puestos de frutas y de pescado frito.

Nunca supe «lo que venía después de la carta» del amable Barnet, pero no es extraño porque no ya de China que está tan lejos, sino de la mano a la boca, se pierde la sopa.

Héctor DE SAAVEDRA.

GALERIA DE ARTISTAS HISPANOAMERICANOS

Estudiaba Derecho en la Universidad de la Habana, pero la dictadura de Machado hizo torcer completamente el rumbo de su existencia. Comenzó a cantar en el Perú, a donde había ido en misión de la Secretaría de Educación de la Habana. Lo ha contratado por cuatro años la National Broadcasting Co.

Por ANTON CABALLERO

Ramiro Gómez, es el nombre con que los empresarios estadounidenses, que estiman el nombre como parte del éxito de un artista, lo han bautizado aquí. Sin embargo, como periodista, escritor y poeta, se le conoce como Gómez Kemp. Porque Ramiro Gómez, además de tenor de excelente voz, es también todo eso.

Fué periodista en Cuba, la bella tierra que lo viera nacer, y en las páginas del rotativo habanero «El País», fué dejando día a día los frutos de su clara inteligencia. Su enjundia de escritor la ha dejado sentada en distintos ensayos y folletos que circularon por Cuba, sobre todo en la época de la dictadura del general Machado. Como poeta dió a luz un libro de poemas titulado «Acento Negro», que prologó el destacado intelectual cubano señor Marinelo.

—¿Cómo se te ocurrió hacerte cantante?—le preguntamos a Gómez. Y nos contesta.

—Ni yo mismo lo sé. Estudiaba Derecho en la Universidad de la Habana, cuando las luchas estudiantiles contra Machado no solamente nos cerraron las puertas de la Universidad, sino también pusieron en peligro nuestras vidas. Aquello quebró las esperanzas de buena parte de nuestra juventud, que de repente se encontraba ante la trágica realidad del porvenir tronchado, sin tener ante sí más perspectiva que la de la bomba o la ametralladora.

«En aquellos días aciagos yo me consolaba de mi tragedia y la de mi patria... cantando. No es que debutara en el Nacional como tenor de ópera, ni que recorriera el país dando conciertos. Era, simplemente, que en mis horas de mayor desconsuelo cogía la guitarra y entonaba aquellas canciones sentimentales que mejor podían reflejar mi estado de ánimo.

Cuando cayó Machado, uno de los gobiernos revolucionarios que le sucedieron lo envió a Suramérica, como delegado de la Secretaría de Educación, para que estudiara, en Perú, las bibliotecas. Allí Gómez Kemp se dejó oir entre grupos de amigos y un día, sin saber cómo, se encontró cantando por una estación de radio. Y el éxito que obtuvo fué tan completo que inmediatamente le ofrecieron un tentador contrato que el muchacho, con indudable vocación artística, no pudo rechazar. Así empezó a cantar para el público, y así siguió trabajando hasta el punto de recibir una oferta de Buenos Aires, a donde se trasladó y en donde permaneció más de un año cantando en los principales teatros y en las más afamadas estaciones da radio.

RAMIRO GOMEZ (Tenor Cubano)

—¿Y por qué abandonaste Buenos Aires, donde tan bien te iba?

—Porque siempre hay una muerte que nos endulza o nos complica la existencia. Por causa de una de ellas tuve que salir de Buenos Aires casi con lo que tenía puesto. Debía ser tan desagradable casarse con nuestra voluntad!

Gómez Kemp volvió al Perú, y del Perú a la Habana. Por último, se decidió a seguir la carrera del arte y aceptó un contrato para actuar en Nassau y más tarde arribó a la ciudad de los rascacielos.

Aquí ha firmado un contrato por cuatro años con la National Broadcasting Co., y en estos momentos es el único cantante hispano que actúa en sus emisoras.

ALTERNATIVA

Si usted sufre de indigestión —escribe un médico— no hay nada mejor que simple pescado hervido y agua pura. Bueno; pero frente a esta dieta la indigestión no parece malo del todo.

(Medical Journal)

CON PIMIENTA

—Un lechero se cree en paz con su conciencia cuando hierve el agua con que echa a la leche.

—Los tontos dicen muchas cosas inteligentes pero nadie les atribuye la menor importancia.

—Hay hombres que eluden cualquiera trabajo para darlo a medio docena.

FECHAS Y ANIVERSARIOS

JULIO 15

En 1885 murió Rosalía de Castro, la insigne poetisa española nativa de Santiago de Compostela. Había nacido en dicho histórica ciudad el 21 de febrero de 1837. España, y la intelectualidad hispanoamericana rindieron en su fecha del centenario el justo homenaje a que era acreedora la figura insigne de Rosalía de Castro. Papel y pluma en manos de esta artista excelsa de la poesía, eran como paleta y pincel que describieron cual ningún otro toda la belleza y el sentimentalismo de la región gallega. Sus «Cantares gallegos», «Follas Novas» y «En las orillas del Sar», son la más acabada perfección de realismo de aquella región privilegiada de la España que simboliza su grandeza por la protección del santo de briosa y blanca cabalgadura. Rosalía de Castro era de modestia evangélica. Su grandeza poética no fué forjada en aulas universitarias ni frente a libros de texto. Nació en ella espontáneamense, su escuela, su enseñanza, lo fué en su contacto con los aldeanos, las más de las veces con el pueblo que sufre. Su sensibilidad exquisita la hacía verter en rimas excelsas todo lo que su fina percepción captaba en un instante. Poco importaban las reglas gramaticales para que sus versos incomparables reflejaran la realidad de Galicia en su más absoluta pureza. Rosalía de Castro fué el Becquer de las campiñas coruñesas, superó al amado Pereda al describir la Montaña santanderina, en sus estudios pontevedrinas. Lugo y Orense quedaron magistralmente trazados con certero rasgo en los versos de esta mujer singular. Cada línea que escribió era una amalgama de lágrimas, quejas, suspiros, crepúsculos, paisajes, romesas, pinares, soledades, ribera y costumbres. Era la vida gallega extractada en un trozo de papel cuya lectura hacía gozar y sufrir. El gran Unamuno calificó a Rosalía como «El más grande poeta español de su tiempo». Canalejas, escribía: «Rosalía de Castro no es tan sólo una hermosa aparición, sino que ella ha a renovar la poesía en las formas tes siempre vivas de la inspiración popular», y Javier Valle-Inclán subrayó así la figura de Rosalía de Castro: «El Sólo de Galicia halla siempre en proporción directa con el genio, y Rosalía de Castro fué un genio».

M.E.C.D. 2016

Una sensación
El Nuevo Colchón
Tropical Hair
SIMMONS

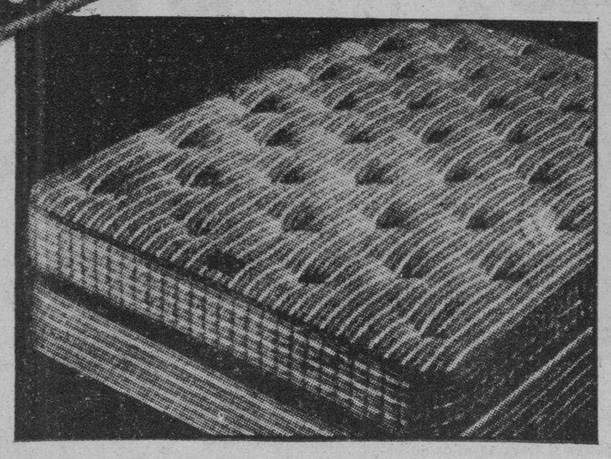

DUERMA CONFORTABLEMENTE Y FRESCO, EN LAS CALUROSAS NOCHES DE VERANO, EN EL NUEVO COLCHON:

TROPICAL HAIR

CARACTERISTICAS:

a—Construído con relleno de crin animal, fresco e higiénico.
b—Ventiladores para la libre circulación del aire.
c—Muelles de acero inoxidables.
d—Telas de cotín de hilo tejidas en atractivos colores.
e—Un colchón fabricado especialmente para uso en países tropicales.

SIMMONS COMPANY

Los más grandes fabricantes del mundo en camas, bastidores, Gliders, Studio Couches, colchones y muebles de acero.

Departamento de ventas: San Rafael y San Nicolás. — Teléfono M-7044 Habana.

EN «PRO-ARTE MUSICAL» RECITAL POETICO

l martes próximo, 19 de julio, á un gran recital de poesías en sociedad «Por-Arte Musical», Emi- Masó. Ya es conocida la seriedad ropulosa de esta sociedad cuba- que cuida mucho de no patro- ar espectáculo de ninguna clase no responda al prestigio conse- do por ella en su ya hermosa oria de actuaciones triunfales. de Emilio Masó será una más.

Masó es muy joven aún: entre la ultud de recitadores que hoy en hacer papel entre nosotros, que colocar a un lado la que dera llamarse verdadera turba- a, y al otro lado tres o cuatro mbres. Nos excedemos aún: pon- mos dos o tres, y son bastantes. obstante su juventud, el nombre Masó es uno de ellos. El hecho que «Pro-Arte Musical» le pre- a sus «adeptos' en recital inte- santísimo, con programa en que fi- an composiciones de la más di- ma índole, sería ya una perfecta antía, de no garantizarle previa- nte los éxitos de crítica y de pú- lico que le han creado prestigio en s exhibiciones anteriores.

Hay afán de oírle ahora, en esta era fiesta de poesía, porque él se tara voluntariamente durante al- tiempo al silencio recogido, para der estudiar. Van ahora a cono- rse sus avances, sobre sus actua- nes pasadas, a base de un pro- ma nutridísimo, donde figuran los ntres de Cavestany y de García ona, de Santos Chocano y de Ale- dro Casona, de José Asunción ra y de Fernández Arrondo, de rén Darío y de Amado Nervo... das las gamas, todos los tonos, to- las intensidades, todos los mati- s, para que tenga ocasión el re- dor de entregarse plenamente, con das las facultades y todas las fa- s de su espíritu.

Fiesta de arte, por lo tanto, la del simo martes 19, que impondrá al torio sus secretos de emoción y belleza.

NO QUIEREN IR A LA ZONA ROJA

BUCAREST, julio 14. (SE). — El ntiático «Teo Gautier», proce- nte de Odessa, llegó a Constanza n viaje a Marsella.

Llevaba a bordo ochenta jóvenes soviéticos instruídos en la U. R. S. S. que obtuvieron su título de pilotos aviadores.

Ahora eran enviados a la España roja para prestar servicios militres. Desde Marsella seguirían viaje a Valencia.

En el momento de la salida del barco francés se produjo, sin embargo, una escena que prueba que muchos jóvenes instruídos en la U. R. S. S. no están del todo convencidos de la bondad de la causa que defiende Barcelona.

En efecto, cuando el barco había levado anclas, dos de los jóvenes se arrojaron al mar desde el puente. Los otros pilotos, que fueron recogidos por un remolcador declararon que habían desertado y que querían seguir en la España nacional y no a la España roja.

El agente general de la España de Franco tomó a los dos jóvenes bajo su protección.

UN LESIONADO

En el tercer centro de Socorro fue asistido de lesiones graves, Manuel Fernández Quiroga, de 21 años de oficio de Cádiz, 74, que le produjo con tal Quirujo, al agredirlo con una manopla.

Gran Venta Popular de Julio

Mañana:
Ntra. Sra. del CARMEN

¿Desea usted algo fino para regalar mañana?

Pues he aquí la solución. Este precioso Vanity, con magnífico Reloj... con espacio para polvos, espejo y motera... con amplio depósito para cigarros... con creyón en el tono favorito... constituye, realmente, una joya que cualquier "Carmita" habrá de recibir entusiasmada. Es de metal cromado, en los tonos negro, rojo, azul, verde, blanco o carey, a elegir, y tienen finos adornos de marcasit.

REBAJADO a 9.45

Véalo en nuestro Depto. de Joyería y admire, de paso, todas las Novedades que presentamos en Relojes-Pasador, Relojes-Pulsera, Sortijas, Pasadores, Collares, Pulsos, Medallas, Cruces, Relicarios, etc.

fin de Siglo

EL UNICO ESTABLECIMIENTO DE LA HABANA QUE TIENE AIRE ACONDICIONADO!

CRONICA HABANERA

SAN ENRIQUE.—La festividad católica de hoy es San Enrique, bajo cuya advocación celebra su santo un grupo numeroso de damas y caballeros.

Sea nuestro primer saludo para una dama del cuerpo diplomático que goza de grandes simpatías, Harriet de Wright, la esposa del embajador de los Estados Unidos de América

Siguen los saludos para las siguientes señoras:

Enriqueta Echarte viuda de Farrés, dama del más elevado rango, que se halla completamente retraída de sociedad desde hace varios años.

Hasta su residencia de Marianao llegarán en todos momentos los mensajes de afecto y de simpatía de muchas amistades del gran mundo habanero.

Otra dama distinguida, Enriqueta Waddington viuda de Gómez Mena, madre amantísima del conocido hacendado Manolo Gómez Waddington.

Henriette Le Mat, la bella y gentilísima señora de Labarrere, que tan estimada es en nuestros círculos sociales.

Enriqueta González Langwith de O'Farrill, Enriqueta Molina de Recio, Enriqueta Suárez Rigau de Bustillo, Enriqueta Enríquez de Sellés, Enriqueta Azpeitia viuda de Otamendi y Enriqueta Sell de Pujol.

Enriqueta Schueg, bella y distinguida esposa del señor Pepín Bosch.

Enriqueta Comesañas de Comas.

Ketty Castro, bella esposa del doctor José A. Zunzunegui, juez Municipal del Este de la Habana.

Enriqueta de Armas de Cobo, Enriqueta Bosque de Sánchez, Enriqueta Mundet de Moya, Enriqueta Menéndez de Peláez, Enriqueta Echevarría, Enriqueta Acosta de Bernal, Enriqueta Claret viuda de Pujals, Enriqueta R. de Salazar, Enriqueta Castro Palomino viuda de Tabío.

Enriqueta Cuadra.

Henriette Loustanau, esposa del señor Ernesto Díaz.

Enriqueta Frau de Aponte.

Enriqueta Elías de Simó, Enriqueta Collazo viuda de Bermúdez, Enriqueta Pérez de Contreras, Enriqueta Ramos de Astorga, Queta García de Domínguez, Enriqueta Valdés Brito de Mignagaray, Enriqueta García viuda de Suárez, Enriqueta Bellido de Rodríguez, Enriqueta H. de Tapia Ruano y Quetica Jorge de Zubizarreta.

Enriqueta Fábregat de Agramonte.

Ketty de Fuster, cuyo acreditado «atelier» de San Rafael, se ve tan visitado siempre.

Y Enriqueta Planas viuda de la Moneda, nuestra gentil ex compañera.

Entre las señoritas:

Henriette Valdés Fauli, tan estimada en sociedad.

Enriqueta Batista y Mendoza.

Enriqueta Carbonell, Enriqueta Zamora, Enriqueta Leiseca, Enriqueta Fernández Soldevilla y la linda Enriquetica Mora.

Enriqueta Berenguer, bella señorita.

Una linda señorita: Quetica Paz y Alpízar.

Enriqueta Piedra.

Y Quetica López Valle, la bondadosa señorita.

Un grupo numeroso de caballeros.

En primer término el prestigioso ingeniero Enrique Ruiz Williams, actual secretario de Obras Públicas.

El doctor Enrique Alonso Pujol, secretario de Justicia.

El senador de la República, comandante Enrique Recio.

El doctor Enrique Almagro, magistrado de la Audiencia de la Habana.

Otro magistrado, el doctor Enrique Mazas, antiguo periodista.

El ministro de Cuba en Italia, señor Enrique Zayas, que goza de muchos afectos en esta casa.

El doctor Enrique Llansó Ordóñez, letrado de grandes prestigios, que funge de secretario en la actual directiva del Habana Yacht Club.

El doctor Enrique Hernández Cartaya, y su hijo Enrique Hernández Corujo, el joven y conocido letrado.

El doctor Enrique Arango y Romero, presidente del Retiro Marítimo.

El doctor Enrique Zayas y Ruiz.

Los doctores Enrique Záyas y López, Enrique Salazar y Parejo, Enrique Hart, Enrique Castells y Bado, Enrique Marcos Riera, Enrique Soriano Varona.

El doctor Enrique Roig, conocido criminalista.

El doctoro Enrique Gamba.

Los doctores Enrique de la Mar, Enrique Larrondo, Enrique Sánchez Presno, Enrique Fernández Vidal y Enrique Jova Fernández.

El doctor Enrique Patterson, agregado al Protocolo de la Secretaría de Estado.

El doctor Enrique Giró.

El doctor Enrique Gastón, registrador de la Propiedad de Camagüey.

Los doctores Enrique J. Guiral y Santiusté, Enrique Espino, Enrique García Pujol, Enrique Balencia, Enrique Escoto Alvarez, Enrique Cepero Bonilla.

El doctor Henry Dolz y Blanco.

El doctor Eric Agüero.

Y el doctor Enrique Rodríguez y Fuentes.

Los médicos:

Enrique Fernández Soto, especialista de fama y prestigio.

Enrique Saladrigas y Zayas.

Enrique Fortún, conocido cirujano.

Los doctores Enrique Anglada y Mendoza, Enrique Capote, Enrique Castro, Enrique Diago, Enrique del Rey y Enrique Castellanos.

El doctor Enrique Balparda.

El doctor Enrique Hernández Miyares.

El doctor Enrique Luján y Pessino, director del Instituto de Fisicultura.

Los doctores Enrique Anglés, Enrique Bru Collado, Enrique A. Llanio, Enrique José Alvarez, Enrique Durán de Villegas, Enrique Castañeda, Enrique Novo Whitmarsh, Enrique de la Cuesta, Enrique Larrea, Enrique Gavaldá y Enrique Cuéllar del Río.

El joven odontólogo Enrique de Castroverde.

Enrique J. Montoulieu, conocido ingeniero civil.

Los también ingenieros Enrique Pujals, Enrique Martínez, Enrique Gil Castellanos, Enrique Luis Varela, Enrique Badell y Enrique Larrogue.

Henry Senior, cónsul de Austria y caballero muy estimado en nuestra sociedad.

Enrique Soler y Baró, persona muy estimada en nuestros círculos sociales y diplomáticos.

Enrique Varona Roura, ministro de Cuba en Paraguay.

Enrique Pizzi de Porras, cónsul de Cuba en Madrid y conocido periodista.

Enrique Fernández Díaz, cónsul de Cuba en Oslo, Noruega.

Un grupo de clubmans conocidos:

Enrique Díaz Echarte, Enrique J. Rodríguez, Enrique Culmell, Enrique F. Heymann, Enrique López Granja, Enrique Silva, Enrique Sardiña y Segrega, Enrique Párraga.

Enrique Berenguer, dueño del famoso restaurant «Río Cristal».

El conocido caballero Enrique J. Conill, que embarcó recientemente hacia París.

Enrique Sergio Farrés, para quien tenemos un saludo especial.

Enrique Porto y Vendrell.

Henry López Oña.

Enrique Argomániz y su hijo Enriquito.

Enrique Menéndez.

Enrique Valdespino.

Los jóvenes Enrique Sánchez y Loret de Mola, Enrique Almagro y Ariosa, Enrique de Cárdenas y Aguilera, Enrique Gastón y Montalvo y Enrique Arellano y Diago.

Enrique Juan Porto y Corujo, Enrique Carrillo y Mendoza, Enrique Montoulieu y Cautfield y Enrique aZyas y Portela.

Enrique Mazas, Jr.

Enrique Ramos, Enrique Martínez Barinaga, Henry Ramos Izquierdo, Enrique Muxó, Enrique Bascuas, Enrique de los Reyes Gavilán.

Enrique Armand y de León, simpático hijo de nuestro estimado amigo Alberto Armand, condueño del tan acreditado jardín «El Clavel», y de su bella esposa Matilde de León.

Por último, completando la relación de los jóvenes, Enrique Rousseau, estudiante de Derecho de la Universidad de la Habana.

Enrique Recio y Agüero.

El doctor Enrique Guiral Moreno, jefe del negociado de la Liga de las Naciones.

Enrique Schueg, miembro distinguido de la firma «Bacardí y Compañía».

Enrique Duque Estrada.

Henry S. Brandt, estimado amigo nuestro.

Enrique Sánchez del Monte.

Enrique Paz Gutiérrez.

Enrique Padilla, Enrique del Cañal, Enrique A. Esnard, Enrique Regalado, Enrique Fernández, Enrique Collado, Enrique Nogueira, Enrique Carvajal, Enrique Betancourt, Enrique García San Miguel y Enrique Deppa, altos empleados del National City Bank.

Enrique Guiral.

Enrique Roig y Pruneda, jefe del negociado de Retiros y Licencias de Educación.

Enrique Ruiz Montero, Enrique Julio Giralt, Enrique Martínez Sánchez, Enrique González Mantici, Enrique Bravo, Enrique Coll, Enrique Delgado, Enrique Rodríguez Beilido, Enrique Castanedo, Enrique Gómez y Roca, Enrique Pertierra Morales y Enrique Calleja.

Enrique Digares, Enrique Menacho, Enrique Roig Fernández, Enrique Roca Carbonell, Enrique Serrano, Enrique Colina, Enrique Naya, Enrique Alfonso.

Enrique Fernández Parajón, segundo jefe de la Policía Secreta.

Enrique M. Gante, contador público.

Enrique Lasanta, Enrique Serrapñana, Enrique Soto García, Enrique Gómez Pérez, Enrique de la Vega, Enrique Andino, Enrique Raymat, Enrique Torrantegui, Enrique Calvo Garabal y Enrique Arango Gómez, estimado amigo.

Enrique Ferhmann, Enrique Laynaz Muñoz, Enrique Sampedro, Enrique Mañas, Enrique Gancedo, Enrique Fernández y González, Enrique Chaple, Enrique Pérez Llanes, Enrique Sarría, Enrique Fritot.

El doctor Enrique Miranda.

El capitán Enrique Torres, ayudante del jefe de la Policía Nacional.

Enrique Navarrete Romay, Enrique Arregui, Enrique Beltrán Morado, Enrique Lamas, Enrique Acosta, Enrique Gottardi, Enrique de León.

Enrique Elízaga Pérez.

Enrique Pereda, Enrique Varona del Castillo, Enrique Prieto, Enrique Portela.

El Rvdo. Padre Enrique Pérez Martín, S. J. del colegio de Belén.

El doctor Enrique Cepero Bonilla.

Enrique Ramos Izquierdo, profesor de la sala de armas del Casino Español de la Habana.

Enrique Sanz, subinspector de la Policía Secreta, y el oficial de dicho cuerpo Enrique Llanes.

Enrique Piña, Enrique de León, Enrique Fernández Cabada, Enrique Davis, Enrique Graña, Enrique Linder, Enrique Trujillo Toto, Enrique Alvarez Marquetti.

Enrique Bravo y su hijo Enrique.

Enrique Masriera, del conservatorio de su nombre.

Enrique del Castillo, hijo del antiguo compañero Urbano del Castillo.

Eric de Juan, el exquisito y admirado artista del sombrero femenino, que de tanta clientela disfruta.

Enrique Ruiloba, Enrique Nápoles Fajardo, Enrique Salas, Enrique García Marrero, Enrique Herrera, Enrique Busto, Enrique Hamel, Enrique Coto Martín, Henry Alexander.

El doctor Enrique Sánchez Pessino.

Enrique Navarrete Acosta.

Enrique Cabrera, alto empleado de la «Armour and Company», y su simpático hijo Enrique.

Enrique Audrain, de la firma «Audrain y Medina», y su hijo Enrique.

Del grupo de escritores y artistas:

Enrique García Cabrera, el notable dibujante.

Enrique Riverón, otro distinguido y admirado artista.

Un amable amigo, Enrique Van Assche, tan relacionado con nuestro mundo de los artistas.

Enrique Crucet, conocido pintor.

El dibujante Enrique Perdices.

Enrique Caravia, el notable pintor.

Entre los periodistas:

Enrique H. Moreno, ex administrador de nuestro colega «El Mundo», de cuyo rotativo es uno de los fundadores.

Enrique Serpa, Enrique Gay Calbó, Enrique Yániz, Enrique Santiesteban.

Enrique Uhthoff, ex cronista social, escritor y poeta, que reside actualmente en Nueva York.

Enrique San Andrés, cronista de Viboreñas de «Patria».

Enrique Rodríguez Faura, cronista de Viboreñas de «El Mundo».

Enrique Torrens, antiguo compañero.

El doctor Enrique Meseguer.

Y, por último, el hermano Enrique, director de la revista del colegio «La Salle» del Vedado.

(Continúa en la página SIETE)

DE DIAS

Un saludo especial le llevarán estas líneas a la señorita Enriquetica Gómez Waddington y García Montes, gala de nuestra sociedad más distinguida.

La encantadora Enriquetica, prometida del estimado joven Waldo de Salazar, celebra su santo en esta fecha.

No recibe.

Felicidades.

JOYERIA "LE TRIANON"

HOY: SAN ENRIQUE

Mañana: Ntra. Sra. del CARMEN

Hágales un bonito Regalo aprovechándose de los Precios Excepcionales a que hemos marcado todos los Objetos, de uso práctico y novedad, cuyo recuerdo perdura.

Desde $1.00 hasta $10.00

Salvador Fondón: Galiano 91

HOSPITAL CALIXTO GARCIA

Director: Dr. M. Costales Latatu. Cirujano de Guardia: Dr. José A. Solís Linares. Médicos de Guardia: Doctores Luis Viamontes Cuervo y Oscar Geerken.

INGRESOS: Caridad Rodríguez, Domingo Piramidel, Juana Borrero, Crescencio Gómez, Antonio Valdés, José Leyva, Amado Izquierdo, Luis Perdomo, Armando Gálvez, Antonia Lazo, Antonio Saavedra, Julia Leal, Remberto Santana, Mario Martín, María Camaraza, Teresa Torres, Alejandro García, Juan Piedra, Amado Hernández, Ramona Ruiz, Angel Gallóz, Julio Morales, Valentina Cabrera, Esperanza Céspedes, Luciano Canosa María Linares, Concepción Linares, Victoria Pérez, Emilia Grant, Ramón Masseda, Consuelo González, José Noa, Joaquín Borrero, Víctor Rodríguez, Pedro Canongla, Vicente González, Sergio Domínguez.

Total: 35 ingresos.

ALTAS: Graciella Expósito, Dulce Ma. Pons, Isabel Valdés, Cándida Fernández, José González, Plácido Hernández, Miguel Hernández, Víctor Ortiguero, Pilar Martínez, María Pérez, Fernando Quiroga, Félix Sánchez, Hermenegildo Valido, Elena Mesa, Esperanza Céspedes, René Monreal, Belarmino Méndez, Miguel Morales, Francisco Lli, Rafael Vega.

Total: 20 altas.

OPERACIONES: Hortensia Casals, Laparatomía ginecológica, doctor Solís Linares. Guadalupe Escuela, Ventriculografía, doctor Ramírez Corría. Hilda Miranda, Apendicectomía, doctor O. Geerken. Santan Crávez, Incisión y drenaje, doctor C. Miyares. Abelardo Valdés, Inversión de la vagina, doctor Solís Suárez. Humberto Martínez, Apendicectomía, doctor P. Amézaga. Severino González, Apendicectomía, doctor Solís Linares. Victoriano Azcuy, Herniorrafia, doctor Solís Linares. Esteban González, Extirpación tumor, doctor Solís Linares. Vicente Fujol, Iridectomía, doctor Finlay. Jaime Colli, Extracción capsular, doctor Finlay. Javier Sánchez, Iridectomía, doctor Finlay. Ramón Rodríguez, Extracción capsular, doctor Yanes. Lucía Rodríguez, Extracción capsular, doctor Yanes. Gonzalo Curtis, Extirpación simple, doctor Alamilla. José Cabrera, Trepanación, doctor Alamilla.

Total: 16 operaciones.

Departamento de Rayos X: Exámenes radiográficos, 47. Exámenes fluoroscópicos, 19.

Mañana Sábado, Ntra. Sra. del CARMEN

"EL JARDIN"

Recibe órdenes para Buffets de este día:

Bocaditos, Ponche, Cakes, Dulces, Helados, Table D'Hote especiales.

Llame por nuestro Teléfono F-6070

LINEA esq. a C. (Vedado) — Servicio Rápido a Domicilio

HURTO

El vigilante 346, F. Molina, de la Quinta Estación, arrestó a José Ramón Angulo Roquín, de Vives 92, por haberle ocupado una mesa que le había hurtado a Roberto González Poey, vecino de Diaria 6.

EL HOSPITAL DE LA POLICIA

—En el Hospital de la Policía Nacional, que dirige el Comandante Médico, doctor Eduardo García Porraspita, M. P., están de guardia en el día de hoy los doctores Conrado González Núñez, Juan del Cristo, y Víctor Sardiñas, auxiliado de los enfermeros Pablo Suquet, y señora Blanquita Pérez Zayas.

En el día de ayer fueron dados de alta los vigilantes Antonio Rivero y Julio de Armas.

Fueron ingresados los también vigilantes José Gutiérrez y Félix Pantoja.

Gran Venta Popular de Julio

Mañana, sábado:
Nfra. Sra. del CARMEN

Una Bolsa francesa de nuestra fina colección es uno de los Obsequios que más han de apreciar las damas que celebran mañana su onomástico. Y usted puede adquirir ahora los más suntuosos modelos a un precio considerablemente menor del normal. Vea, sino, estos cuatro ejemplos:

Rebajada ahora a 6.95

Bolsa francesa de fina piel blanca, con pliegues al frente e interiores forrados de seda. Cómoda y práctica por sobre toda ponderación.

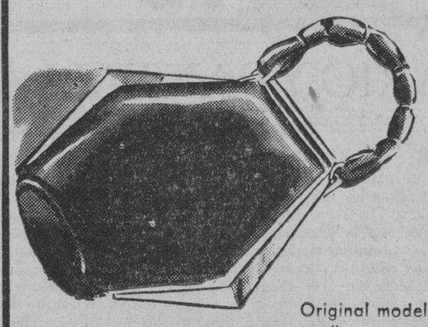

Rebajada ahora a 11.75

Original modelo francés en "box-calf" azul prusia, con marco dorado y fino cierre de esmalte. Una Bolsa de positiva distinción.

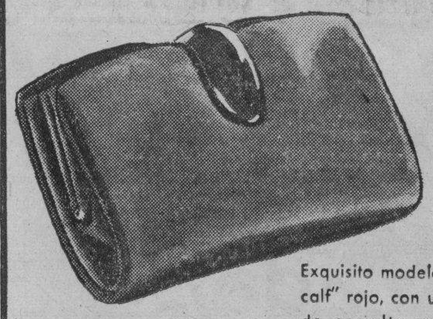

Rebajada ahora a $19

Exquisito modelo francés en "box-calf" rojo, con un precioso broche de esmalte negro. Un Obsequio apropiado para una elegante dama.

Rebajada ahora a $22

Regia Bolsa francesa de "box-calf" con original cierre automático, dorado. En blanco, vino o gris claro. Interiores finísimos, con estuche para creyón y peine.

Tenemos, además de estos, muchísimos otros modelos, a menores precios y también más finos. Examínelos en nuestra planta baja, cuando vaya a seleccionar Regalos para las "Carmitas".

fin de Siglo

EL UNICO ESTABLECIMIENTO DE LA HABANA QUE TIENE AIRE ACONDICIONADO

C.D. 2016

HOY
FAUSTO
RIVIERA
INTERNATIONAL film TIENE el HONOR de presentar
LONDRES PARIS NEW YORK MEXICO BUENOS AIRES BERLIN ROMA
¡EL MUNDO ENTERO! aclama
Gran Baile de Gala
La VIDA en ACTOS DIVERSOS! Un DRAMA de PROPORCIONES COLOSALES ASOCIADO AL ESPECTACULO MAS EMOCIONANTE y CAUTIVADOR!!
CARNET de BAILE
La gran realización de Julien DUVIVIER que quedará consagrada como una de los mas brillantes aciertos de la cinematografía!!
30¢ Niños 20¢ Tert. 15¢ 40¢

CARTEL DEL DIA

POR LOS TEATROS

PRINCIPAL: A-6737. A las 9 y 15: «Sol y alegría», con Amalia Molina.

ALKAZAR: A-6869. A las 3, 5 y 30 y 9 y 15: Los Harlem Scandals Revue.

MARTI: M-2724. A todas horas: Películas, la Cía. Jungla Africana y «La escala de la fama».

POR LOS CINES

NACIONAL: A-6700. A todas horas: «Una noche en Radio City», «La venganza del halcón» y debut de Eduardo y Elena Brito y aficionados de la Corte Suprema.

FAUSTO: M-7800. A todas horas: «Un carnet de baile», «El alegre impostor» y revista.

ENCANTO: M-6055. A todas horas: «La vivaracha», «Domando al bebé» y revista.

CAMPOAMOR: A-7054. A todas horas: «Las aventuras de Marco Polo», «Hombres de coraje»

AUDITORIUM: F-4455. «La vivaracha» y «El fallo de la discordia».

TRIANON: F-2403. «Paraíso robado» y «Bulldog Drummond en peligro».

RIVIERA: F-2040. «Un carnet de baile» y «Almas sin rumbo».

RADIO-CINE: M-1407. «Robin Hood» y cartón.

REX CINEMA: Pronto gran inauguración.

PAYRET: A-7157. «Los dos sargentos franceses» y «Por mis pistolas».

NEPTUNO: M-1515. «Charlie Chan en Montecarlo» y «Perdiendo se gana».

OLIMPIC: F-3711. «Los hombres no lloran» y «Aventuras de Marco Polo».

FLORENCIA: U-3533. «Cien hombres y una muchacha» y «Muchacha optimista».

INFANTA: U-3700. «Una noche en Radio City» y «La venganza del halcón».

ROXY: FO-3255. «Blanca Nieve y los 7 enanitos» y «El misterio del camerino».

RIVOLI: FO-1130. «Paso a la juventud» y «Los candelabros del emperador».

REINA: M-2272. «Sedas y estribos» y «Perdiendo se gana».

RIALTO: M-1831. «Caballero de escándalo» y «La isla diabólica».

VERDUN: A-9206. «Perdiendo se gana» y «Charlie Chan en Montecarlo».

LARA: M-2421. «Boda por partida doble» y «El hombre del pueblo».

PRADO: M-2822. «Magnolia» y «Carrousel de 1938».

ACTUALIDADES: M-5575. «Sol de primavera» e «Ito» o «La canción de la muerte».

LIRA: M-4474. «La vida de Emilio Zola» y «Tovarich».

MAJESTIC: M-4477. «Blanca Nieve y los 7 enanitos» y «Rey sin corona».

BELASCOAIN: U-5200. «El último bandido» y «La silla 13».

CUATRO CAMINOS: M-3676. «La baronesa y el mayordomo» y «La condesa del antifaz».

VIVES: F-3128. «El príncipe encantador» y «Adversidad».

GRIS: F-4292. «El regreso de Pimpinela» y «Mamá Colibrí».

MODERNO: X-1305. «La octava mujer de Barba Azul» y «Piratas de encrucijada».

SANTOS SUAREZ: I-4600. «El precio de la gloria» y «Corazones sin rumbo».

WILSON: U-5863. «Los hombres no son dioses» y «Dominó violeta».

TOSCA: I-3099. Función del Colegio Ntra. Sra. del Pilar, a las 7 y 30 p. m.

INGLATERRA: M-5527. «Quién carga con el muerto» y «Nace una estrella».

CUBA: M-9796. «Acusada» y «Huracán».

ROJO: M-4794. «Melodías porteñas» y «Contraespionaje».

UNIVERSAL: (Egido y Monte). «Heroísmo de cobarde» y «El hijo del héroe».

BELGICA: A-9128. «Janosik» y «El crimen del micrófono».

VIOLETA: M-3238. «Tuyo es mi querer» y «Vuelo nupcial».

MENDOZA: I-7285. «Robinson Crusoe (serie).

RADIO CINE
HOY Desde las 2½ A PETICION!
La SUPER PRODUCCION WARNER
"LAS AVENTURAS de Robin Hood"
con el formidable actor ERROL FLYNN
en la mas sublime de sus creaciones con OLIVIA De HAVILLAND CLAUDE RAINS
Y MILES de EXTRAS MAS!
Gigantesco ESPECTACULO!
40¢ Antes de 5½ Despues 50
Niños 20 Tert. 15¢
TODO en TECHNICOLOR
LUNES KAY FRANCIS con PAT O'BRIEN en "LAS MUJERES son ASI"
y Marion DAVIES Robert MONTGOMERY Patsy Kelly y Louise Fazenda en "Desde los TIEMPOS de EVA"
EL MEJOR PROGRAMA del AÑO
DOS ESTRENOS WARNER!

RAFAELITO ORTEGA, JOVEN COMPOSITOR Y PIANISTA

Rafael Ortega.

Hoy, en horas de la mañana, arribará a esta capital, en el vapor «Santa Elena» el joven y notable compositor cubano Rafael Ortega, que acompañado de su esposa, regresó a su patria, después de haber actuado durante tres años en Buenos Aires, difundiendo la música cubana, de la que es compositor y notable ejecutante.

Rafaelito Ortega, ha actuado con el mayor éxito en los teatros y cabarets de la ciudad del Plata. Prueba de ello es el artículo que con motivo de su actuación le dedicara «Sintonia» la más popular revista de teatro-radio y cine que se publica en Argentina, que publica entre otros bellos párrafos, los siguientes: «Rafael Ortega, es un muchacho todavía apenas si lleva 19 años de vida y ya ha logrado destacarse plenamente este joven pianistas cubano que actualmente está entre nosotros.

El mismo nos cuenta cómo desde niño, empezó el aprendizaje de la música, y cómo su afición le fué dando satisfacciones magníficas Graduado en un Conservatorio Musical de la Habana y recién regresado de sus estudios musicales, fué invitado en gira hasta nosotros por la orquesta cubana «Don Galán» y en esta calidad un tanto olvidada de ejecutante de orquesta, llegó el más joven compositor extranjero que nos ha visitado hasta la fecha.

Dijimos compositor, y esto no es de extrañar ya que el músico autóctono, debe por razón racial, dominar los ritmos de su patria, de ahí que haya sido para nosotros muy grata la visita de Rafael Ortega —Rafaelito— que nos trajo un variado número de melodías de Cuba lejana y que comprenden desde el pregón al cantar de los negros».

«LA VIVARACHA» Y «DOMANDO AL BEBE» EN EL ENCANTO

Indiscutiblemente el programa más extraordinario de la R. K. O. Radio en 1938, presenta hoy la empresa de este aristocrático teatro: la adorable Ginger Rogers en su más gloriosa creación con el simpático James Stewart, el inolvidable «Chico» de «El Séptimo Cielo», en la clamorosa y magnificente super-joya: «La vivaracha». Matrimonio a la moderna... sin pensarlo, ni buscar afanosamente a la novia... ¡Una noche de rumba... y al otro día, a casarse... porque la muchacha parecía reunir las condiciones deseables...! La otra gran atracción de este programa es la ultra-divertidísima super-comedia: «Domando al Bebé», brillantemente interpretada por Katharine Hepburn, Cary Grant, Charles Ruggles y May Robson.

Completa el programa el Noticiero Fox Movietone: «La vivaracha» se exhibe exctamente a las 2:53, 6:29 y 10:05 y «Domando al Bebé» a las 4 y 24 y a las 8:00. Los precios: 30 centavos de 2:30 a 6:30 y 40 centavos después. Niños a todas horas 20 centavos.

El lunes, otro ruidoso éxito de la 20th Century Fox, Simone Simon, Don Ameche, Robert Young, en la maravillosa producción: «La falsa Josette». Un viejo, loco de amor... tras una belleza peligrosa...! los dos hijos... tan locos como el viejo... y Cupido trazando con de sus más gentiles disparates que es un encanto de gracia y humorismo...! Para mujeres, las francesas y entre éstas, Simone Simon, que ha sido proclamada el ídolo de Europa y América, por su cautivadora personalidad...! Véala es «La falsa Josette», haciendo el papel de ella misma».

El lunes 25, Silvia Sidney y George Raft en el intenso drama, capullo de la Paramount, «Silencio de Mujer». El relato de dos seres enamorados que violaban una ley cruel e inexorable... si realizaban su ensueño de amor...! El angustioso relato de un amor prohibido. El poderoso drama de una mujer a quien la ley le prohibe casarse con el hombre que ama...!

ESCENARIO Y PANTALLA

ALKAZAR: «HARLEM SCANDALS REVUES»

De las plantaciones de algodón en el sur de los Estados Unidos ha salido esta música sincopada, sin vértebras, borracha de ritmos, con la percusión como elemento dominante, pertinaz, alucinador. Dos caminos ha tomado esa música: el serio del arte (Strawinsky, Casella, los más grandes compositores de la hora están influídos por ella) y el frívolo del «music hall». Al cabaret y al escenario ha llegado naturalmente mixtificada, acentuado su dinamismo, superficializados sus temas, simple pretexto a veces para un danzar descoyuntado y frenético.

Cada día es mayor el éxito cabaretero, escénico y cinematográfico de esta música, que tiene su origen más o menos remoto en los «spirituals». El público actual está ávido de lo vertiginoso y lo alegre. Estos espectáculos de negros son puro bullicio: canto, parodia y danza en estado natural; movimiento continuo; vibración, extravagancia, arbitrariedad: ráfagas de sudada locura para una humanidad que necesita aturdirse y olvidar.

«Harlem Scandals Revue» es un espectáculo así. Un puñado de gente joven, de piel tostada y jovial musicalidad, que se entrega, a los acordes del «jazz», a un juego rítmico sin tregua, agitando piernas y brazos, poniendo en vibración todo el cuerpo, sin hurtar una sola célula a la locura de los ritmos.

Babe Wallace y su orquesta son lo permanente en el espectáculo. A ellos hay que darle más de la mitad del crédito por su éxito. Babe Wallace es un mulato bien plantado, cantador, bailarín y director, todo en una pieza, y, sobre todo, un artista muy ganoso de agradar al público. Canta las canciones típicas con gracia y vivacidad. Es un factor importante en este «show».

Streamlive Sue, cantante y bailarina, es una de las figuras más destacadas del espectáculo. Es una cálida belleza bruna, plenamente poseída del carácter arbitrario, exótico, un tanto desorbitado, de la música que entona y baila. Su número es uno de los más eficaces dentro del conjunto.

Los «Three Cyclones» hacen honor a su nombre de guerra. Realmente desatan en la escena furiosas rachas de arbitrario ritmo. De ellos el que baila con la cuerda es el más estimable. El público aplaudió mucho este número.

La nota excéntrica y pintoresca la da la «Makaski Trampa Band», una tropilla de músicos vagabundos que utiliza como instrumentos los más vulgares artefactos domésticos. Esta murga mulata llena la parte humorística por excelencia del programa.

Casi siempre hay en estos «shows» un cómico ducho en el arte de la pantomima. En este caso se trata de Dewey Brown, un negro pintado, rechoncho, de cara mofletuda y gruesos labios blancos. Es un «clown» al estilo yanqui, con la excentricidad como principal recurso hilarante. El público rió largamente con sus payasadas.

Una «vedette» de sugestiva figura, Edith G'Sevwell, diversas parejas y tríos que hacen toda suerte de malabarismos danzarios, y una colección de bellezas en sepia, todas dentro de la línea moderna, completan este espectáculo divertidamente disparatado que Ernesto P. Smith presentó ayer en el «Alkázar», ante un público numeroso, que hizo demostraciones palmarias de satisfacción después de cada número y al final del programa.

Francisco ICHASO

HOY: «EL CARNET DE BAILE» EN EL FAUSTO

Hoy en día de moda y de gran gala, la Internacional Film y la Empresa de este modernísimo coliseo, presenta con orgullo una de las más soberbias realizaciones de la cinematografía: «Un Carnet de Baile». Es la vida en actos diversos. Un drama de colosales proporciones, asociado al espectáculo más emocionante y cautivador. La alta crítica mundial aclama «Un carnet de baile» como una de las 10 mejores películas de 1938. Julien Ruvivier, con la capacidad y el profundo conocimiento, que hacen de él uno de los directores más cotizados del mundo, preparó esta producción, imprimiéndole esa fina sensibilidad y ese exquisito buen gusto, que son base de su arte.

Hay escenarios que son un poema de delicadeza; vastos, hermosos, realizados por un maestro; y realizados por un poeta. Las acciones están llevadas con la seguridad y la fuerza que le asignan a Ruvivier, su misión esencialmente cinematográfica y hondamente humana. Siempre es peligroso revivir instantes sentimentales, cuando la vida ha marchitado muchas ilusiones, y agotado otras tantas esperanzas... ¡Un viejo carnet de baile, induce a la protagonista, a efectuar una exploración retroctectiva en su propio corazón. Su viaje sentimental que la decepciona en principio la encamina luego hacia la única y verdadera felicidad, llenando de humana emoción las escenas de esta película excepcional y grandiosa.

Conjuntamente se estrena la magnífica film «El Alegre Impostor» con Louis Hayward, Bárbara Read y Eric Linden. Además el Noticiero Universal. Los precios: 30 centavos de 2:30 a 6:30 y 40 centavos después. Niños a todas horas 20 centavos y Tertulia familiar 15 centavos.

El martes, la sensacional superproducción: «Bloqueo», brillantemente interpretada con Madeleine Carroll, Henry Fonda, Leo Carrillo, J. John Halliday, Reginald Denny y miles de extras.

Una narración realista de la guerra española, exaltada por el genio creador del artista y llevada a su más bello realismo por su director: William Dieterli, cuya producción: «La vida de Emilio Zola», fué considerada como la mejor de 1937.

SUSCRIBASE Y ANUNCIESE EN EL «DIARIO DE LA MARINA»

EXITO... de HOY ALKAZAR 3 - 5½ - 9¼
EXITOS! 44 ESTRELLAS! 2 ORQUESTAS! 12 SEPIAS-GIRLS
HARLEM candals REVUE!
El SHOW de COLOR MAS EXTRAORDINARIO que ha ACTUADO FUERA de los EE. UU.
PRECIOS DURANTE la SEMANA
30¢ a las 3 40¢ a las 5½ 50¢ a las 9¼
SIN NUMERAR
TERTULIA 20¢ TARDE Y NOCHE

N O T A S

NACIONAL: «UNA NOCHE EN RADIO CITY» Y DEBUT DE BRITO

Elena Brito que debuta hoy en el Teatro Nacional, conjuntamente con el divo-barítono Eduardo Brito y las estrellas nacientes de La Corte Suprema.

Un extraordinario programa en la escena y en la pantalla se anuncia para hoy en el teatro «Nacional» que comienza sus actividades en función continua desde las 2 de la tarde: La R. C. A. Victor, en combinación con la empresa del teatro, —han contratado a Eduardo Brito el divo-barítono, artista exclusivo «Victor» que ha recorrido triunfalmente toda Europa y especialmente en España, donde estrenó la obra de Grenet», «Virgen Morena» que estuvo en cartel más de 365 noches consecutivas, se popularizó como ningún otro cantante y su labor fué elogiada unánimemente por toda la prensa española. Brito hace su debut ante el público cubano hoy—acompañado por Elena Brito guapísima «vedette» de compañías de revistas y cantante exquisita— y se completa este programa extraordinario de la R. C. A. Victor con la actuación de «las estrellas nacientes de la Corte Suprema», y entre ellas: Aurora Lincheta, Carioca, El dúo Busquet, Herminia García, la popular hija de Juan Simón, Agricia Domínguez, Miriam Acevedo y Armando Pérez, en sus imitaciones, haciendo de maestro de ceremonias por la tarde José Antonio Alonso y por la noche Pinelli.

La orquesta acompañante será: «Red Devils», bajo la dirección de Eddy Sastre. El show será por la tarde de 4 y 30 a 6 y por la noche a las 9:15 p. m., siendo trasmitido por la tarde por la C. M. Q.

He aquí algunos de los números que interpretarán Eduardo y Elena Brito: «Tipitín» por Elena Brito; «Los Gavilanes» (romanza) por Eduardo Brito; «Doña Mariquita» couplets, por Elena Brito; «Lamento esclavo» de la Virgen Morena por Eduardo Brito; y «El dúo» de la zarzuela Luisa Fernanda; y «Compadre Pedro Juan» (merengue dominicano) por los dos, Eduardo y Elena Brito.

El programa cinematográfico también es de primera categoría: «Una noche en Radio City» producción musical R. K. O. Radio inspirada en el gran teatro newyorquino y sus atracciones mundiales, por Jack Oakie y Ann Miller, y el drama de gran emoción: «La venganza del Halcón» por Lee Tracy.

«Una noche en Radio City» se exhibe a las 2:00; 6:10 y 10 de la noche. Y «La venganza del Halcón» a las 3:30 y 7:50 p. m. Los precios serán 30 centavos por la tarde y 40 centavos por la noche.

LOS DOS SARGENTOS FRANCESES

Un film arrancado de la historia napoleónica, donde se mezclan la intriga, la tragedia, el sentimentalismo, la guerra con algunas de sus más descarnadas consecuencias. Belleza fotogénica, fuerte envergadura, fastuosidad de salones donde la nobleza tejía sus maquinaciones, panoramas fotográficos de inconcebibles claros-oscuros en escenarios naturales. Un episodio épico, captado magistralmente por una técnica perfecta. Interpretación dramática y sobria de actores formidables, cuyo tema principal, la fidelidad de dos amigos, pone una nota arrobadora de ternura, que conmueve las fibras más íntimas del corazón. He aquí, una de las escenas más interesantes de DOS SARGENTOS FRANCESES, que se está exhibiendo en todos los turnos en el Teatro «Payret» con la soberbia e interesante film «Janitzio».

HOY DOS SHOWS de 4½ a 6 P.M. y de 9 a 11½
NACIONAL 30¢ Tarde 40¢ Noche
GRAN PROGRAMA R.C.A. VICTOR DEBUT!
Eduardo BRITO El divo barítono artista exclusivo "VICTOR"
Elena BRITO VEDETTE Y CANTANTE EXQUISITA
Y UNA SELECCION de las ESTRELLAS NACIENTES de la CORTE SUPREMA del ARTE!
-ADEMAS-
"Una NOCHE en RADIO CITY" Jack OAKIE Ann MILLER
"LA VENGANZA de El HALCON" Lee TRACY

«EL CARNET DE BAILE» HOY EN EL RIVIERA

Hoy, en día de moda y de gran gala, Internacional Film y la empresa de este elegante teatro, tienen el honor de presentar la soberbia super-producción: «Un Carnet de Baile», la gran realización de Julien Ruvivier, que quedará consagrada como uno de los más brillantes aciertos de la cinematografía. «Un carnet de Baile» ha sido aclamada por la alta crítica y los públicos de New York, Londres, París, Berlín, Roma, Viena, México, Buenos Aires... como una de las 10 mejores películas de 1938. Es la vida en actos diversos. Un drama de colosales proporciones asociado al espectáculo más emocionante y cautivador. Hay escenarios que son un poema de delicadeza; vastos, hermosos, realizados por un maestro; y realizados por un poeta. Las acciones están llevadas con la seguridad y la fuerza que le asignan a Ruvivier, su misión hondamente humana.

Conjuntamete se estrena el exótico romance «Almas sin Rumbo» con John Boles, Madge Evans y Bruce Cabot. Además el Noticiero Paramount. Los precios: 30 centavos por la tarde y 40 centavos por la noche. Niños tarde y noche 20 centavos y Tertulia 15 centavos.

Mañana, el gran triunfo de la R. K. O. Radio: «La vivaracha», maravillosamente interpretada por la encantdora Ginger Rogers y el simpático James Stewart, el inolvidable «Chico» de «El Séptimo Cielo». Conjuntamente se estrenará la ultradivertidísima comedia: «El fallo de la discordia» con Victor Moore y Helen Broderick.

El lunes, Simone Simon, Don Ameche y Robert Young en la gloriosa super-joya: «La falsa Josette» e Irene Dunne y Douglas Fairbanks Jr., en «El placer de vivir». El miércoles, Joan Crawford y Spencer Tracy en «Maniquí» y a petición Greta Garbo y Charles Boyer en «Marie Waleska».

El jueves, 21, la copia en inglés de «Blanca Nieve y los Siete Enanitos». El viernes: la lindísima super-joya: «Paraíso Robado» con Olympe Bradna y Gene Raymond.

LA MAXIMA SENSACION TEATRAL DE 1938, EN EL ALKAZAR

Todos los elogios que nosotros pudiésemos tributar a «Harlem Scandal Revue», sensacional conjunto que ayer hizo su debut a teatro lleno, serían pálidos ante el entusiasmo y las ovaciones inninterrumpidas tributadas a ellos. «Harlem Scandal Revue» es indiscutiblemente la sensación teatral máxima de 1938. Un show de shows... ¡Dos horas de espectáculo dinámico... emocionadísimo... maravilloso... 44 estrellas negras, entre las que descuellan Edith O. Sewell, cantante, Spizzie and George, a quienes llaman los «reyes del ritmo». Tree Cyclones, «acabaron»..., «arrebataron»... Dewell Brown: el grandioso comediante de la cara prieta. Willa Mae Lane, danzarina excéntrica. Streamline Sue, una chiquilla que canta lo que por allí se dice Hot Cha», y es además una bailarina colosal. Millie and Billie, los «aristócratas de Harlem», un verdadero hit». Fueron también aplaudidísimas las evoluciones repletas de fuego y pimienta de las doce sepias girls. El «clou» del espectáculo son las dos formidables orquestas: León Gross, Orchestra, dirigida por el famoso Babe Wallace, considerado en los Estados Unidos tan bueno como «Cab» Calloway y Nagaski Tramp Band, orquesta cómica. Hoy vuelven a presentarse los astros de «Harlem Scandal Revue», a las 3, 5.30 y 9.15. Los precios «reducidísimos» de acuerdo con la alta categoría del espectáculo. Durante la semana regirán los siguientes precios: lunetas sin numerar, tanda de las 3: 30 centavos; 5 y 30: 40 cts.; 9 y 15: 50 cts. Tertulia 20 cts. tarde y noche.

Fernando Luis el conocido Empresario cubano que radica en New York puede sentirse orgulloso con haber presentado en la Habana «Harlem Scandal Revue», conjunto valiosísimo que ha actuado con el más ruidoso de los éxitos en los night-clubs más exclusivos de todos los Estados Unidos y en teatros de la categoría del «Music Hall», «Paramount» y «Roxy» de New York.

MAS Escenario y Pantalla y las Gacetillas en la página OCHO

HOY GRAN GALA! Encanto Auditorium R.K.O. Radio presenta a Ginger ROGERS y James STEWART en "LA VIVARACHA"
Ademas en ENCANTO Katharine HEPBURN y Cary GRANT "DOMANDO al BEBE"
30 Niños 20 40
LUNES Encanto Riviera Simone SIMON Don AMECHE Robert YOUNG en La FALSA JOSETTE
Un HIT 20th Century Fox

Cardenenses

SAN ENRIQUE
La festividad de hoy

Día de saludos.
El de hoy.
Lo señala la fecha del 15 de Julio y quiero felicitar a los que llevan ese nombre.
Cuántos a citar!
Los recordaré.
Empezaré por los doctores Enrique Sáez Bringuier y Enrique Sáez Argüelles, padre e hijo; el doctor Enrique Sáez López, culto amigo y compañero en la prensa; Enriquito Parquet Porto, Enrique Arias, el doctor Enrique Llera Quintana, el doctor Enrique Torres y su hija Enriqueta. Enrique C. González.
Más Enriques.
Un grupo.
Enrique Bihlonia, Enrique Sarraín, Enrique Flores, Enrique García, siempre afectuoso; Enrique Pis, Enrique Masfera, Enrique Alvarez, Enrique Blanco, Enrique Brighy, Enrique Trenzado, Enrique Daniel, Enrique Tenontegui, Enrique Hernández Pous, Enrique Fermín Fernández, Enrique Fermín Valdés, Enrique Barroso, Enrique Doy y su hijo Enriquito, Enrique Torres, propietario del simpático Hotel Torres, en Varadero.
El querido Enrique I. Crueil.
Figura del Club Rotario.
Enrique Rodríguez, amable amigo; Enrique Trenzado, atento contador del City Bank.
Varias las Enriquetas.
Recuerdo algunas.
Enriqueta Sánchez de Portuondo, Enriqueta Díaz Llort, Enriqueta Muñoz, Enriqueta Pérez, Enriqueta González.
Otros Enriques.
Que no podría olvidar.
Enrique Pérez Hush, el licenciado Enrique Tovar Babé y su hijo Enriquito, Enriquito Arias, correctísimo joven y Enriquito Busto Casas.
A todos mi saludo.
Que es afectuoso.

Evita Solís de Alvarez

Un saludo aparte.
En nota especial.
No lo olvida el cronista en ningún año en la festividad de San Enrique, para la joven e interesante señora Evita Solís de Alvarez, así como para su encantadora Eva Adriana.
Celebran en esta fecha su santo.
Madre e hija.

El primer fruto

Una linda bebita.
Que llega al mundo.
El primer fruto de los jóvenes esposos señora Tina García y el señor Luis Larramí, afectuoso amigo, que acaba de ver la luz en la sombra Clínica Cárdenas.
Nació con felicidad.
Con gran dicha.
La nueva paisanita goza de salud completa, como la disfruta también la mamá, habiendo en todos el regocijo por esa grata nueva.
Enhorabuena!
Con mi felicitación.

Pous en Martí

Actuará dos noches.
Sábado y domingo.
Para el ságado 16 tienen señalado su debut en la sala del teatro Martí las huestes de Carlitos Pous.
Trae valioso conjunto.
Y obras nuevas.

Triunfos artísticos

De dos señoritas.
Que mucho distingo.
Son ellas Maricusa y Beba Rodríguez, que se acaba de recibir la primera de Profesora de Piano, y la segunda de Segundo Año, alcanzando ambas brillantes calificaciones.
Enhorabuena!
Para las citadas.

Dos grandes bailes

Para el sábado.
Dos bailes magníficos.
Uno en el palacete del Club náutico de Varadero, con la orquesta de los Hermanos Castro, y el otro en el Liceo con la orquesta matancera de Somavilla.
Noche de gozo.
Esa del sábado.

Cumpleaños

De un jovencito.
El pasado día 13.
Cumplió 13 abriles en esa fecha la linda María Josefa Pérez, hija de los apreciados esposos señora Marta Leal y el señor José Pérez Hush, amigo que el cronista distingue.
Residen ahora en la Habana.
En el Vedado.
Todos llaman a María Josefa en esa barriada por «Sunsita» y el día de su natalicio lo pasó colmada de halagos y satisfacciones.
Reciban un saludo.
Tarde, pero afectuoso.

En Varadero

De veraneo.
Padre e hijo.
Refiérome al señor Ramón Varela González, competente administrador de la Aduana de este puerto y su hijo Ramoncito, que veranean en la Playa Azul.
Tengan feliz estación.
Eso les deseo.

Las señoritas Alvarez Sellén

Violeta y Emedina.
En nueva labor.
Próximamente abrirán por el módico precio de 1 peso 50 centavos mensuales un curso especial de Repujado, así como la apertura de clases de Taquigrafía en español e inglés.
Facilitan ellas informes.
En Céspedes 103.

Las señoritas Dueñas

Sara y Nora.
Operadas de la garganta.
Por el reputado doctor Juan de Rojas y en la confortable Clínica Cárdenas, acaban de sufrir esa operación las citadas y bellas señoritas.
Ya se restablecen.
Me place decirlo.

Francisco González Bacallao.

CONGRESO DE CIENCIAS NATURALES EN SANTANDER

SANTANDER, julio 14. (Havas).—El 19 de este mes comenzará en esta ciudad el Congreso de Ciencias Naturales, en el que estarán representadas todas las secciones del Instituto de España. La reunión será la más importante, de carácter científico, que se haya celebrado en España desde que comenzó el movimiento nacional.

REGALOS

para mañana

Ntra. Sra. del Carmen

En una tienda como "LA FILOSOFIA" y dentro del sentido práctico que le dió al regalo la vida moderna, la elección del obsequio es cosa fácil.

Y tantísimas preciosidades que hay en "LA FILOSOFIA", ahora, con la nueva política de PRECIOS BAJOS, están al alcance de todo el mundo.

De modo que con mucho menos de lo que usted se figura puede adquirir regalos que a la vez de muy útiles resultan también muy bonitos.

Vea sólo algunas sugerencias, para no hacer una larga enumeración:

Un corte de vestido, una cartera, un abanico, un cinturón de fantasía, un pomo de esencia, una caja de medias "Kaiser", un juego de ropa interior o una prenda íntima suelta, una capa de playa, un traje de baño, un par de zapatillas para la alcoba, una kimona, una caja de pañuelos finos, una motera de fantasía, etc....

Cada regalo primorosamente envuelto, dando al paquete adecuada y elegante presentación.

PRECIOS MAS BAJOS

en todos los departamentos de

LA FILOSOFIA

NUMEROSAS CARTAS DE NATURALIZACION FIRMO EL CANCILLER DR. REMOS

Por el Secretario de Estado han sido firmadas las cartas de naturalización correspondientes a las siguientes personas: Fernando Fernández López, Juan J. E. Franco Laje, Roque A. Fernández Rodríguez, Angel González García, Ramón González Alonso, Clemente Gutiérrez del Calle, Raimundo García Castro Carreño, Ramiro González Cuervo, Jesús García Rodríguez, Eugenio Gómez Grandio, Graciano García Rodríguez, Juan Miguel Fábregas Pruneda, Emilio Fernández García, Carmen Rodríguez Luaces, Jesús Antonio Franco Fernández, Agustín Lorenzo Ramírez Pérez; Antonio Rodríguez Rodríguez, Ramón Suárez Fernández, Eladio Martínez Aldonza; Sofía Soña Syskovits, Elvira Medal Pannal, Andrés Ricardo Villar y Moldes; Pablo Guixens Burrut; Gerardo Borda Anguisola; Víctor B. Arenas Marina; Daniel Camiñe y de Jesús; Antonio A. Cheda Fernández Aurelio Cano Sainz; José Fernández Suárez; Ramón Caamaño Suárez, Manuel Amado Touron; Cipriano Ambrosio Díaz; Manuel Alvarez Alvarez; Ceferino Acevedo y Pérez; José Díaz Camacho; Antonio García Lerchundi; José González Pérez; Francisco Varela Lorenzo; Prudencia Gallaga Narcisidor; Luis Alvarez Fernández, Venancio Costoya; Alfonso Chao Sang, Isaac Pérez Behar; Antonio Ramos Rodríguez; José de Cárdenas Montero; Aurelio Vega Gómez; Margarita Alemparte Santiago; Antonia Añoñn y López; Amadeo Ferreira Abrantes; Serviliano Blanco Riesgo; Manuel Fernández Seoane; Casimiro Martínez López; Pedro López Acevedo; Félix Marcos Piñán; José Méndez Fernández; José Maristani Beltrán; José Meizoso Elve; Arturo Llarch Zorrilla; Miguel Morán González; Casiano Losada Cereijo; Valentín María Novo Carbelle; José Solares González; José Costales Viña; Leonardo Llamazares Noriega; José A. García García; Eloy Eduardo A. Lastra González; Claudio Falconi Faes; Antonio Varela Rodríguez; Luisa Villar González; José Fernández Suárez; José María González Andújar; José María Almuiña Fernández; José Pérez Ortega; Julián Pourtout Tenerand, José Luege Vázquez; Benjamín Flores López; Antonio López Cillero; Alvaro Freije Alvarez; Cesáreo García Veiga; Miguel Fong Wong; Avelino Fernández Fernández; Eudosio Díaz Bulnes; José González Freire; Benigno Fouz González; Celia Brian Blanco; Francisco Losada Artemendi; Rafael Aguirre Alcorta; Trinidad Fernández Vázquez; José Bahamonde Ramudo; Julio Gil Estrada; José Domingo Herrero Bulnes y Victoriano Abeledo Rodríguez.

BORDADOS
PLISADOS — LABORES
HNAS. CAMPS
LINEA y 12 — F-5402
VEDADO.

LOZA, CRISTAL, PORCELANA

El mejor esmalte SUPER ENAMEL. La más alta calidad reconocida, 40 finísimos colores, se vende en la Ferretería CLAVAREIETA, Neptuno 106, entre Campanario y Perseverancia.

A-9480, LA LLAVE

MARTINEZ ANIDO INAUGURO UN SANATORIO PARA SOLDADOS EN LA SIERRA DE ARACENA

SEVILLA, julio 14. (AP).—El ministro de Orden Público, general Martínez Anido, estuvo ayer en Aracena para inaugurar un sanatorio para soldados en plena sierra, siendo recibido por las autoridades de Huelva.

Después pasó a visitar la gruta de las Maravillas, que tiene un kilómetro de profundidad, y que posee estalactitas muy curiosas.

Asistió a los oficios por el alma de Calvo Sctelo.

A continuación regresó a esta ciudad, continuando viaje a Cádiz.

CRONICA HABANERA

MARTICA FERNANDEZ SANCHEZ

Para celebrar sus quince años, edad que alcanza dotada de gracia, belleza y simpatía, tendrá hoy una gran fiesta en el Habana Yacht Club la señorita Martica Fernández Sánchez, hija adorada del prestigioso letrado doctor Arturo Fernández y de su gentilísima esposa, Elena Sánchez.

Tan espléndida fiesta, que congregará una representación numerosísima de nuestra juventud elegante, dará comienzo a las ocho y media de la noche.

La «Casa Trías», el renombrado jardín del Vedado, ha recibido la encomienda del adorno floral, en el que hará derroche de exquisitez y buen gusto.

Tocarán los hermanos Castro.

VISITAS DE PESAME.—La distinguida dama Angélica Alvarez, que tan desolada se halla en estos momentos por la irreparable pérdida de su esposo, el inolvidable caballero don Miguel Falla Gutiérrez, recibirá visitas de pésame en su residencia de la Avenida de Bélgica número 11, el lunes, martes y miércoles próximos, solamente de cuatro a ocho p. m.

Con la señora viuda de Falla Gutiérrez recibirán sus hijas Cristina Falla de Fabar e Isabelita Falla y sus hijas políticas Julia Bulle de Falla, Daisy Crabb de Falla y Julia Sanguily de Falla.

Sépanlo así sus amistades.

EN LA LEGACION DE ITALIA.—Anoche se celebró en la Legación de Italia una gran comida.

Ofrecida fué por el Excmo. Señor Giovanni Persico, Ministro de Italia en Cuba, festejando a un grupo de sus amistades del cuerpo diplomático y de la sociedad habanera.

Un lindo adorno llevaba la mesa.

Junto a ella tomaron asiento los siguientes invitados:

El Ministro de Chile, Excmo. Señor Emilio Edwards Bello.

El Ministro del Perú, Excmo. Señor Juan de Osma.

El Ministro del Brasil, Excmo. Señor Silvio Rangel de Castro.

El Agregado Militar de los Estados Unidos, comandante Edward Timberlake y señora de Timberlake.

El Secretario de la Legación del Brasil, doctor Leopoldo Teixeira Leite.

El ingeniero Eugenio Rayneri y señora Rosita Cadaval.

El señor Albert Kaffemburg y señora Sylvia Kaffemburg.

Las señoras Nina Cowley de Rodríguez Morini y Conchita Pla.

Las señoritas Carola Olavarría y Enita Rayneri.

Y el señor Arthur Gray.

VIAJEROS DISTINGUIDOS—En en vapor «Florida» embarcaron ayer, como habíamos anunciado, las cultas y distinguidas señoritas Margot y Rosa Párraga, que dirigen con gran éxito el Instituto de Artes e Idiomas en el Vedado.

Las señoritas Párraga, después de una brillante labor educativa en aquel acreditado plantel musical, se dirigen a Toxido Park, en Nueva York, donde pasarán una temporada con su hermana Graciella, la señora viuda de Maduro.

También salieron en el «Florida» el conocido matrimonio Antonio Aguilera y Sara Johnson, con su graciosa hija, que se dirigen al Canadá.

LOS ULTIMOS DUELOS.—Han recibido cristiana sepultura en el Cementerio de Colón los restos mortales del señor Orlando Aguilera y Raymond, caballero ejemplar que unía a su carácter jovial y sincero un amplio talento y clara visión para los negocios en los que se destacó ocupando puesto prominente.

El señor Aguilera era miembro de una familia muy estimada en la sociedad habanera, contándose entre los que lo llorarán para siempre sus hermanos Julián, Lutgardo, Lucrecia, Hortensia, Emelia y Obdulia, a los que hacemos llegar nuestra más sentida expresión de condolencia.

Después de una larga enfermedad que fué minando su organismo, dejó de existir en la tarde del domingo último en su residencia del Vedado la austera y venerable dama Angelina Sánchez Agramonte viuda de Caballero, modelo de bondades y virtudes.

Su desaparición lleva el luto y el dolor a una familia estimadísima de la sociedad camagüeyana que reside entre nosotros.

Reciban nuestro pésame su hermano el general Armando Sánchez Agramonte y sus sobrinos, el doctor Eugenio Sánchez Agramonte y la señora Anita Sánchez Agramonte viuda de Longa.

LOS QUE LLEGAN.—En el vapor «Iberia» llegó anteayer a nuestra capital el señor Joaquín Meyer, Secretario de la Legación de Cuba en Bruselas, acompañado de su joven y bella esposa Alicia Pedroso.

Los esposos Meyer, que gozan de muchos afectos en la sociedad habanera vienen a pasar una corta temporada al lado de sus padres, el doctor Gonzalo Pedroso y señora Cuca Villalba.

Un afectuoso saludo de bienvenida le enviamos.

NACIMIENTO.—Una niña preciosa venida al mundo con la mayor felicidad, colma de alegrías y satisfacciones el hogar del joven y talentoso letrado doctor Gregorio del Real y de su encantadora esposa Enriqueta González Regalado.

La señora de del Real, que en la fecha de hoy está de días, se halla recluída en la residencia de sus padres, el señor Enrique González Regalado, que también está de días, y señora María de la Caridad Santos.

Allí recibirá por la tarde a sus amistades.

Felicidades.

LOS SEÑORES DE ZORRILLA.—Parten hoy para Pinar del Río, donde pasarán el fin de semana en una bella posesión campestre, el señor Emeterio Zorrilla y su elegante esposa Chiquitica Armenteros en unión de sus hijos y de la alta dama Lolita Domínguez de Alcahud viuda de Armenteros.

Una grata estancia les deseamos.

DE VIAJE.—Ayer tarde, por la vía de la Florida embarcaron para los Estados Unidos la señora Isabelita Falla de Suero y sus hijos, la encantadora señorita Loló Suero y los jóvenes esposos Alín Suero y Olga Thomson.

Se proponen recorrer en automóvil distintos Estados de la Unión.

Feliz viaje.

DEL MIRAMAR YACHT CLUB.

El sábado, y no el domingo, como equivocadamente anunciamos ayer, estará de fiesta el prestigioso Miramar Yacht Club.

Para la fiesta de mañana, que dará comienzo a las diez de la noche, reina gran entusiasmo entre los socios del Miramar y sus familiares por lo que se espera una extraordinaria concurrencia.

Numerosos serán los parties de familias conocidas que se darán cita en aquella espléndida casa para disfrutar de la fiesta que será amenizada por la Orquesta tan afamada de los Hermanos Castro y por un aplaudido septeto.

Antes de las seis de la tarde de hoy deberán separarse las mesas.

Será un acontecimiento.

EN EL AULA MAGNA.—Mañana, sábado, a las seis de la tarde, se celebrará en el Aula Magna de la Universidad la investidura de toga y entrega de diplomas a los nuevos graduados de Farmacia.

Tan importante acto será presidido por el Rector de la Universidad y por el Decano de la Facultad.

Un año cumplen hoy de dulce paz conyugal el señor Elpidio Cantillo y su gentil esposa, Victoria Pérez, cuyo retrato publicamos.

Pasarán el día en la Playa de Varadero.

Felicidades.

TETE MORENO DE FALCON.—A consecuencia de una grave intoxicación guarda cama desde anteayer en su residencia del Vedado la señora Teté Moreno, bella esposa del señor Luis Falcón.

La distinguida dama, dado su delicado estado de salud, no puede recibir visitas por prescripción facultativa.

Un pronto restablecimiento le deseamos.

DE PRO ARTE MUSICAL.—Con motio de encontrarse indispuesto el maestro Gonzalo Roig, que ayer fué llevado urgentemente para un clínica, ha sido pospuesto el concierto de la Orquesta Sinfónica de la Habana señalado para el domingo próximo en el Auditorium, en el que había de tomar parte como solista el notable pianista chileno Armando Palacios.

El martes 19, a las 5 p. m., ofrecerá en el salón de actos un recital de guitarra la niña Lydia María González Cabrera, alumna de la señora Clara Romero de Nicola, profesora de guitarra de la Sociedad Pro Arte Musical La precoz artista, que sólo cuenta 9 años, se presentará con un programa muy interesante.

Pro Arte Musical anuncia para el iniverno grandes artistas, tales como Mischa Elman, violinista; Arrau, Casadessus y Echaniz, pianistas; Nelson Eddy, Kirsten Flagstad y Berta Glatz, cantantes; Gaspar Cassado, violoncellista; Kreutzberg, bailarín, por lo que podemos asegurar que será una brillante temporada.

FELIZ ANIVERSARIO.—En la fecha de hoy celebran sus bodas de lata, diez años de casados, el doctor Enrique Guiral y su gentil esposa Tomasita Ramos.

Los señores de Guiral, tan estimados en nuestra sociedad, recibirán con tal motivo numerosas felicitaciones.

(Continúa en la página NUEVE)

EL PRIMER PERIODICO DE RADIO DE LA ESPAÑA NACIONAL

SALAMANCA, julio 14. (Havas).—Se anuncia la próxima salida en esta ciudad del primer periódico de radio que se edita en el territorio de la España nacional, y el que se titulará Radio-Nacional.

VENTA-VARADERO

Espléndidos Vestidos de Seda en Tallas del 38 al 44

Nuestro Departamento de vestidos TALLAS GRANDES ha sido sometido a nuevas y drásticas rebajas de las cuales resultan ofertas verdaderamente excepcionales. Entre éstas se destacan estas dos colecciones que incluyen vestidos de seda en colores enteros y estampados y en estilos de sport y de vestir, a $3.95 y $5.95.

Visítenos y aproveche esta espléndida oportunidad que ahora le brindamos en nuestro Departamento de Vestidos en TALLAS GRANDES

Sánchez y Arango

AMISTAD 76

Tels. A-0481 - A-7737, Habana

Elizabeth Arden

LE EXPLICA COMO EVITAR EL "CUTIS GRASIENTO"

Miss Alleen Faye, representante personal de **Miss Elizabeth Arden** que ofrece hoy a las 3:15 su 2da. conferencia sobre cuidado y embellecimiento del cutis.

Sánchez y Arango

le invita cordialmente a sintonizar esta audición.

ESTACION CMCY . 570 kc.
Hora Fémina 3:15 p. m.

Para ENRIQUE Y CARMEN

TODA CLASE DE ARTICULOS PARA REGALOS

A PRECIOS ASOMBROSAMENTE REDUCIDOS

RELOJES DE SOBREMESA de cuerda y eléctricos, desde $3.00

BACCARAT VAJILLAS DE 30 PIEZAS DESDE $7.50

DEFINITIVAMENTE

CERRAMOS EL SABADO 23 DE JULIO

APROVECHE ESTAS DOS SEMANAS FINALES

CASA VERSALLES

NEPTUNO 24 Entre Industria y Consulado (Frente al Teatro «Encanto»)

TODO MARCADO A PRECIO FIJO

JULIO 15 — San Enrique

El Café LA ISLA

le ofrece el artículo más indicado para satisfacer el gusto de las

ENRIQUETAS y CARMITAS

JULIO 16 — Ntra. Sra. del Carmen

Dulces variados, Pastas Finas, Helados, Bocaditos, Ponches, y los muy solicitados CAKES.

Bombones Suizos SAMSON, el muy renombrado SUCHARD, y el no menos famoso TOBLERONE, del que también tenemos la representación exclusiva.

Café y Restaurant **LA ISLA**

Galiano y San Rafael. Teléfonos M-5006, M-6333 y M-3257

F.C.D. 2016

G A C E T I L L A S

AUDITORIUM: EXITO DE «LA VIVARACHA»

Matrimonio a la moderna... sin pensarlo ni buscar afanosamente a la novia. Una noche de rumba... y al otro día, a casarse... porque la muchacha parecía reunir las condiciones deseables. Un romance «calientico» de un profesor de un colegio, con una cantante de un cabaret, contra los prejuicios paternales y la crítica social.

Esto es lo que ofrece, en su parte esencial «La vivaracha», el delicioso e interesante film R. K. O. Radio, estrenado ayer en este aristocrático teatro con un éxito maravilloso y que exhibe hoy por última vez en sus tandas elegantes de 5:15 y 9:45.

Ginger Rogers, más encantadora y bella que nunca, en una producción que nos muestra todo lo que vale como artista, ya que como bailarina, no hay que discutirla.

James Stewart, el nuevo ídolo de la pantalla, recordado todavía con satisfacción por su triunfo en El séptimo Cielo, en una nueva modulación de su temperamento artístico. Ambos interpretan los papeles principales de «La vivaracha», ultra-moderna super-producción que hace las delicias de cuantos tengan la oportunidad de verla.

Y el otro film del programa «El fallo de la discordia», interpretado por Helen Broderick y Víctor Moore, cubre los turnos de 4 y 8:30.

Mañana: Un grandioso estreno: Harry Baur, Marie Bell y Pierre Richard Willm, todos bajo la experta y sabia dirección del coloso Julien Duvivier, realizando los papeles más importantes de la super-extraordinaria joya cinematográfica «Un Carnet de Baile», el film que «es la vida en diversos aspectos».

TRIANON: «PARAISO ROBADO»

Hoy se complace esta empresa en presentar en sus turnos predilectos de 5:15 y 9:45, la fascinante producción titulada: «Paraíso Robado», melodrama musical donde hace su estreno como principal protagonista, la bella y simpática Olympe Bradna, estrella que se ha consagrado definitivamente por su labor y aptitudes que la llevarán al pináculo de las principales y más populares estrellas.

Al lado del favorito actor Gene Raymond y secundada esta ideal pareja actúan otras notables primeras figuras del cinema, tales como Glenda Farrel, Lewis Stone, Porter Hal y Douglas Dumbrille, bajo la dirección de Andrew L. Stone.

Su argumento es la aventura de dos corazones juveniles en contra del pasado, pasando por encima de las borrascas del destino.

Con una música maravillosa, de cinco célebres compositores que realza el valor de dicha joya musical, la bella Olympe, interpreta selecciones de Litszt, Wagner, Strauss, Moskowski y Grieg.

Conjuntamente a las 4 y 8:30 la emocionante e intrigante film titulada: «Bulldog Drummond en Peligro» por el escogido reparto formado por John Barrymore, John Howard, Louise Campbell, Reginald Denny, E. Clive y Porter Hall.

Se completa este colosal programa con cartón de Popeye y variedad.

Mañana: el mismo programa.

El domingo. Grandiosa matinée a la 1:30.

El lunes: La chispeante y fina comedia R. K. O. Radio: «La vivaracha» por la encantadora Ginger Rogers y James Stewart.

PAYRET: «LOS DOS SARGENTOS FRANCESES»

Hoy, desde las dos de la tarde un gran programa presentando la super-producción en español: «Por mis pistolas», que interpretan Fernando y Domingo Soler con la genial actriz Sara García, la Bastiana, de «No Basta ser Madre», «Por mis Pistolas» es una super-comedia de hora y media de risa y emoción, totalmente en español y dirigida por José Bohr. También sigue con gran éxito la maravillosa super-producción dramática titulada: «Los dos sargentos Franceses, magnífica obra de arte y belleza que interpretan primeras figuras del teatro europeo. Un drama que ha conmovido al mundo, un argumento que encanta, una de las mejores películas del año. Una revista completa el programa.

Los precios son: 20 centavos hasta las 6 y 30 y 30 centavos después. Niños 15 centavos. Tertulia 10 centavos.

Mañana: «Abnegación» por Virginia Fábregas y «Los dos Sargentos Franceses».

El domingo en matinée: «Los dos sargentos franceses» y «Alma Jarocha».

El lunes el estreno del año, la película que causará sensación. Tragedia, amor y emoción... «Refugiados en Madrid».

NEPTUNO: MAÑANA: «PASION SALVAJE»

Hoy, presenta por última vez este favorito teatro, a Warner Oland en «Charlie Chan en Montecarlo» y la calamidad pública número 1 por Jane Withers en «Perdiendo se gana». Completa el programa el Noticiero Fox Movietone. Los precios: 15 centavos de 2:30 a 6:30 y 20 centavos después. Niños a todas horas 10 centavos.

Mañana, tres formidables atracciones: Dorothy Lamour y Ray Milland en el gigantesco y fascinante romance en tecnicolor «Pasión Salvaje», Don Terry y Rita Hayworth en el drama de misterio «Rayos siniestros» y el episodio número 7 de «Aventuras de Aguilucho».

El lunes: «La vuelta de Pimpinela Escarlata» y «El prisionero de Zenda».

El martes: «La vuelta de Pimpinela Escarlata» y «Stella Dallas» (Madre).

El jueves, el gran triunfo del cine en español «Bohemios» y Annabella en «La ciudadela del Silencio».

OLIMPIC: MAÑANA: VICTOR MAC LAGLEN

Hoy, presenta por última vez la empresa de este preferido teatro, al gran favorito Gary Cooper, en la fascinante y espectacular producción: «Aventuras de Marco Polo». Completa el programa la magnífica film «Los hombres no lloran» con Judy Garland y Mickey Rooney. Además el Noticiero Universal. Los precios: 20 centavos por la tarde y 30 centavos por la noche. Niños tarde y noche 15 centavos, y tertulia familiar, 10 centavos por la tarde y 15 centavos por la noche.

Mañana, Nueva Universal presenta al laureado astro Víctor McLaglen en su más intensa y vigorosa producción en «La fiesta del Diablo» con la colaboración de Beatrice Roberts, William Gargan y Paul Kelly.

Conjuntamente se exhibirá la lindísima super-joya: «Caprichos del Corazón», con Bette Davis, Leslie Howard y Olivia de Havilland.

Domingo: «La fiesta del Diablo» y Claudette Colbert y Charles Boyer en «Tovarich».

El lunes, a petición: «Huracán» y Fredric March y Carole Lombard en «La divina embustera». El martes: tres atracciones de la Metro: «Audioscopía», Jeanette McDonald y Allan Jones en «La Luciérnaga» y Joan Crawford en «Matrimonio y señorío».

FLORENCIA: Mañana: «New York turbulento» y «El chicuelo»

Hoy, gran función a beneficio de la Sociedad Juventud Social de Infanta, presentándose a Deanna Durbin en «Cien hombres y una muchacha» y la magnífica film argentina: «Muchachada Optimista».

A las 5:30 solamente se presentará en la escena las estrellas nacientes de la Corte Suprema del Arte. Los precios: 20 centavos entrada general.

Mañana, la fastuosa y deslumbrante super-joya musical: «New York Turbulento» con Phyl Regan, Ann Dvorak, Leo Carrillo, Henry Armetta, Luis Alberni y las famosas orquesta de «Cab» Calloway y Ted Lewis.

La otra gran atracción es el estreno de la sentimental y conmovedora super-joya: «El chicuelo» o «Colegio de señoritas».

El lunes: (Día Popular) regio programa: «El Octavo Mandamiento», máximo triunfo del cine en español y «Lucrecia Borgia». El martes, la espectacular super-producción: «La vuelta de Pimpinela Escarlata» y Alice Brady y Charles Wininger en «Adios Broadway».

El viernes: «Audioscopía», Laurel y Hardy en «Allá en el Lejano Oriente» y Clark Gable y Jeanette Mc Donald en «San Francisco».

INFANTA: «UNA NOCHE EN RADIO CITY»

Un formidable y atractivo programa nos señala para hoy el cómodo y moderno teatro «Infanta» del circuito Carrerá, de Infanta y Neptuno, teléfono U-3700, con dos colosales films, siendo la principal: Una Noche en Radio City», con Jack Oakie, Bob Burns, Kenny Baker y Ann Miller; una espectacular super producción musical por la que desfilan las estrellas más famosas de las tablas el radio y la pantalla, repleta de magnífica música estupendamente interpretada, bailes modernos y un humorismo de refinamiento absoluto. Le sigue en turno el estreno de la soberbia cinta titulada: «La venganza del Halcón», con Lee Tracy y Joan Woodbury; un bello «hit» de acción vertiginosa, donde la fantasía y la realidad se confunden al extremo de no saberse dónde comienza una y termina otra. Completa el programa la Revista Paramount y la variedad Vitaphone Music Hall.

Mañana: «La octava mujer de Barba Azul» por Gary Cooper, Claudette Colbert.

El domingo: «La octava mujer de Barba Azul».

RIVOLI: «PASO A LA JUVENTUD»

Una de las películas más sentimentales y conmovedoras que han aparecido en la pantalla se estrena hoy en el elegante «Cine Rívoli», de 4ta. y 5ta. Reparto La Sierra: «Paso a la Juventud», de trama fascinadora que interpretan magistralmente el travieso actor juvenil Mickey Rooney y el simpático Lewis Stone.

Completando el programa se estrenará el último Noticiario Universal, y a petición de varias familias se exhibirá la interesantísima producción: «Los candelabros del emperador».

Precios para hoy: 15 centavos luneta por la tarde y 20 centavos por la noche. Niños 10 centavos a todas horas.

Mañana nuevamente una de las películas más cómicas de la temporada: «El placer de vivir» por la gentil Irenne Dunne y Robert Montgomery.

El domingo estreno de la sensacional producción: «El regreso de Pimpinela Escarlata» y estreno de la hilarante cinta «Castillo de Naipes».

RIALTO: «CABALLERO DE ESCANDALO»

Hoy se exhibe en el ventilado teatro «Rialto» un magnífico programa Warner con dos soberbias producciones. Una es el estreno de la comedia social, deliciosa, «Caballero de escándalo» una comedia fina de la más alta distinción y gusto exquisito. Un romance a la francesa y un amor latino en la cumbre del apasionamiento. Ella no sabía que él era un noble. Vea este romance y sentirá un placer embriagador. La interpretan Carole Lombard y Fernand Gravet, con Ralph Bellamy y Allen Jenkins. La otra producción que exhibe hoy «Rialto» es el emocionante drama «La Isla Diabólica» por John Litel y Ann Sheridan.

Comienza la función de hoy en «Rialto» a las 2 y 30 con los precios de 20 centavos mayores hasta las 6 y 30, después 30 centavos. Niños, 15

Mañana se repite este interesantísimo programa Warner.

ROXY: «BLANCA NIEVE Y LOS SIETE ENANITOS»

Un lleno de record habrá hoy en el amplio y cómodo «Cinema Roxy», de 14 y Primera, Reparto Almendares con el estreno de la maravillosa joya en colores del gran dibujante Walt Disney, «Blanca Nieve y los Siete Enanitos».

La película más original, notable y entretenida presentada en 1938. La tierna historia de «Blanca Nieve y los Siete Enanitos» filmada en maravillosos colores, causando la admiración de grandes y chicos... Primera película de muñequitos de largo metraje y con una música que cautiva... La matinée comenzará a las dos en punto, y habrá además tandas de 5 y 8:30.

Completando el programa se estrenará un lindísimo cartón y la sensacional cinta de Zazu Pitts, «El Misterio del Camerino». Los precios que regirán para hoy será los del primer turno: 20 centavos luneta los mayores hasta las 6:30 y 30 centavos después. Niños a todas horas 15 centavos en luneta. Tertulia familiar con magníficas lunetas: 15 centavos mayores y 10 centavos niños.

Mañana otro estupendo estreno: «Pasión Salvaje», la regia producción en colores por Dorothy Lamour y Ray Milland, además estreno de la sensacional cinta: «Cinco días de Vida».

REINA: «SEDAS Y ESTRIBOS»

«Perdiendo se gana» es una graciosa película con la simpatiquísima chiquilla Jane Withers, secundada por Slim Sumerville y un reparto formidable.

Es una verdadera producción musical que nos cautivará por los muchos y preciosos números de baile que presenta.

No deje de verla se exhibe hoy por última vez en el muy concurrido super-cine de Reina.

«Sedas y Estribo» es la otra producción que acompaña a «Perdiendo se gana» y la cual presenta una trama tan bella como interesante, protagonizada por Herman Brix. «Sedas y Estribos» es una de las películas más amenas de la temporada, es una producción brillante e inteligente que se desliza suavemente. La revista con los últimos acontecimientos y un animado cartón forman parte del programa.

Los precios que regirán serán de: 15 centavos la luneta hasta las 6 y 30 centavos y 20 centavos después. La cómoda tertulia familiar con sus espléndidas localidades 10 centavos.

Mañana: «Pasión Salvaje» y «El dominó violeta».

LARA: «BODA POR PARTIDA DOBLE»

«Lara», el simpático y favorito cine de las familias, sito en Prado y Virtudes, con el teléfono M-2421, ofrece hoy a sus favorecedores un programa muy soberbio, rigiendo como de costumbre el más popular precio.

En la función de hoy, siempre comenzando a las 2 de la tarde para terminar a las 11 y 30 de la noche se pasa por la pantalla gigante revista, comedia, estreno de la preciosa, regia, soberbia super-comedia «Bodas por partida doble» con Mirna Loy y William Powell y estreno del formidable, estupendo drama de mucha acción. «El hombre del pueblo» con Joseph Calleia.

Precios: luneta 10 centavos a todas horas. Entre y salga cuando quiera.

Mañana: «Una nación en marcha» con Frances Dee y Joel Mac Crea y «Secuestro afortunado».

PRADO: DOS GRANDES JOYAS

Para hoy anunia «Prado» el elegante teatro de Prado y Trocadero como todos los días matinée a las 2 y tanda de 5 y 8 y 15, con dos grandiosas joyas por el más bajo precio de 10 centavos. Exhibiendo en primer lugar la revista musical más gloriosa que el cine ha filmado «Carrousel de 1938» con la adorable actriz Alice Brady y la más gloriosa y emotiva creación de Irene Dunn «Magnolia» con el gracioso cartón. Mañana dos formidables producciones la más original creación del pequeño actor Bobby Breen «Bajo el cielo de Hawai» y la movida y dinámica producción de Fredric March y Carol Lombard «La divina embustera». El lunes, «Loca por la música», por Deana Durbin.

VERDUN: «PERDIENDO SE GANA»

Dos magníficos estrenos presenta hoy el elegante cine «Verdún» de Consulado 120, teléfono A-9206, comenzando la función a las dos de la tarde con el Noticiario Fox y la chispeante comedia «Hamleto Moderno».

En los turnos preferentes de tarde y noche, Jane Withers la calamidad pública número uno en su nueva película titulada «Perdiendo se gana», un bellísimo romance salpicado con las travesuras de la simpática Jane secundada esta vez por Slim Summerville. Conjuntamente se exhibe una nueva producción del célebre detective chino Warner Oland titulada «Charlie Chan en Monteecarlo», desarrollada en el famoso principado y en su célebre casino.

Los precios como de costumbre, 15 centavos luneta hasta las 6 y 30 y 20 centavos después. Los niños 10 centavos y la tertulia familiar con butacas 10 centavos.

ACTUALIDADES: «SOL DE PRIMAVERA»

Las carteleras del céntrico y concurridísimo cine de las familias, «Actualidades», de Monserrate 8 y 10, con el teléfono M-5575, anuncian para hoy un programa muy colosal e interesante, rigiendo precios popularísimos.

En función continua, de 2 de la tarde a 11 y 30 de la noche se exhibirá revista, comedia, estreno de la preciosa, regia, soberbia joya toda en español «Sol de primavera» con Herminia Franco y Floren Delbene y estreno de la sensacional, formidable producción «Ito» o «La canción de la muerte».

Mañana: «Besos brujos» con Libertad Lamarque», «Muchachos de la ciudad» con Herminia Franco y episodio 8 de la sensacional super-serie «Aguiluchos».

LIRA: «LA VIDA DE EMILIO ZOLA» Y «TOVARICH»

Un programa especial es el que anuncian para hoy las carteleras del céntrico y favorito cine «Lira», de Industria y San José, con el teléfono M-4474, el predilecto de las familias.

Hoy en función continua, de 1 y 30 a 11 y 30 se exhibirá revista, estreno de la grandiosa, extraordinaria super-joya considerada como una de las 10 mejores del año «La vida de Emilio Zola» creación del señor don Paul Muni y Gloria Holden y estreno de la formidable, soberbia super-joya «Tovarich» con Claudette Colbert y el predilecto actor Charles Boyer.

Precios: mayores 10 centavos antes de als 6 y 30 y 15 centavos después. Los niños 5 centavos. Entre y salga cuando quiera.

Mañana: «Un yankee en Oxford» con Robert Túaylor y «Victoria, mujer y reina» con Anton Walbrook.

MAJESTIC: «BLANCA NIEVE Y LOS SIETE ENANITOS»

El estreno de la producción más linda del año es la principal atracción que brinda para hoy, la empresa del elegante teatro «Majestic», situado en Consulado 116 con el teléfono M-4477. Comenzando la función corrida a las 2 en punto de la tarde, y además de una instructiva revista, un divertido cartón en colores y una graciosa comedia, se exhibirá la graciosísima producción «Rey sin corona» que interpretan Joe E. Brown, (Bocaza«), Helen Mack, y Paul Kelly. Completa el programa, el estreno de la maravillosa producción del celebrado Walt Disney, «Blanca Nieves y los Siete Enanitos», la obra prodigiosa tanto técnica como artística que solamente el genio consagrado de Walt Disney podía realizar. Walt Disney, nos ofrece en un maravilloso tecnicolor, el más delicado y bello de todos los cuentos de hadas. Esta producción es enteramente hablada en español, y será exhibida en todas las tandas. Los precios para esta función son los siguientes: Luneta y preferencia, antes de las 6 y 30, 15 centavos, después 20 centavos. Niños y tertulia, 10 centavos a todas horas.

Mañana: Sensacional programa: Joan Bennett y Henry Fonda en la super-joya, «Tenía que ser tuya» y estreno de la fantasía musical en tecnicolor «Goldwyn Follies» de Adolphe Menjou y los Ritz Brothers.

BELASCOAIN: «EL ULTIMO BANDIDO»

Un magnífico programa anuncia para hoy el nuevo y ventilado teatro «Belascoaín» del circuito Edelberto de Carrerá, situado en la calzada de Belascoaín 171, teléfono U-5200, dos películas de acción que le tendrá siempre a la espectativa, siendo la principal la titulada «El último bandido» por Edward G. Robinson. Un drama del bajo mundo en cuya trama repleta de emotividad se viven las truculencias, que han hecho famosos a los pistoleros americanos y las reacciones espirituales de estas almas encallecidas en el crimen. La segunda se titula «La silla 13», interpretada por Dame May Whitty, Madge Evans y Lewis Stone, drama de misterio y crimen, con un final sorprendente e insospechado, exhibiéndose además un precioso cartón en colores.

La función comienza a las 5 de la tarde en turno corrido, siendo los precios hasta las 6 y media luneta 15 y niños 10, y después luneta 20 y niños 10, tertulia familiar a todas horas 10.

Mañana y el domingo formidable programa con «Blanca Nieve y los Siete Enanitos, totalmente hablada en español y con todas las escenas en tecnicolor.

VIVES: «UN PRINCIPE ENCANTADOR» Y «ADVERSIDAD»

«Vives», del Vedado, Telf. F-3128, ofrece para hoy, en tandas de 4 y 30 y 8 y 30, revista, la sensacional joya histórica, «Adversidad», la mejor de las interpretaciones de Fredric March, con Olivia de Havilland y Claude Rains, y la finísima comedia «Un Príncipe encantador», por Beverly Roberts. Precios: Tarde, mayores 10 centavos. Niños y tertulia 5 centavos. Noches, mayores 15 centavos. Niños y tertulia 10 centavos.

Mañana, Grace Moore en «La vuelta del ruiseñor», su mejor película. El domingo, dos colosales estrenos, «Bajo órdenes secretas», por Oscar Homolka y Brigitte Helm, y «La Baronesa y el Mayordomo», por William Powell y Annabella. El lunes, «Los hombres no lloran», por Mickey Rooney. El martes: la joya, «El Chicuelo» o «Colegio de señoritas»

Llegue seguro. Viaje en
TRANVIA y TRAN-BUS
Comodidad, rapidez y economía
TRANSFERENCIA DE UNO A OTRO VEHICULO

4 CAMINOS: «LA BARONESA Y EL MAYORDOMO»

Dos grandiosos estrenos, un formidable programa doble inmejorable en el concurrido cine de las familias el «Cuatro Caminos» de Belascoain 637 con el teléfono M-3676 comenzando el desfile de producciones a las 2 de la tarde con una interesante revista, la encantadora Annabella y el aristocrático de la pantalla William Powell en «La Baronesa y el Mayordomo» una super-comedia llena de situaciones emocionantes y sublimes y se complementa el regio programa con el estreno de la super-producción «La Condesa del antifaz», interpretada por Claire Trevol y Alan Baster. Una película intrigante, sugestiva, en que el amor es el eje principal. Los precios son hasta las 6 y 30 de la tarde 15 centavos, después 20 centavos, la comodísima tertulia familiar con magníficas butacas 10 centavos a todas horas.

Mañana: Dos grandes estrenos: «El último encuentro» en español, y «El Chicuelo», a las 12 de la noche función extraordinaria con el preestreno de «Angeles vengadores», el crimen en su más tétrica emoción. La secta de encapuchados que sembró el pánico en toda una nación.

GRIS: «EL REGRESO DEL PIMPINELA ESCARLATA»

Gris, el elegante cine sito en Baños y 17, en el Vedado, con el teléfono F-4292, anuncia un programa grandioso, de homenaje a la cinematografía francesa.

En tandas de 4 de la tarde y 8:15 de la noche se exhibir el sensacional drama de Henry Bataille «Mamá Colibrí», magistralmente interpretado por Huguette Dufflos y el simpático actor Jean Pierre Aumont.

En tandas elegantes a las 5:30 y 9:45 cartón y estreno de la grandiosa obra, basada en la revolución francesa «El retorno de Pimpinela Escarlata» creación de Margaretta Scot, James Masón y Barry K. Barnes.

Precios: mayores 20 cts., en la tanda y 30 cts., por la noche. Los niños 15 cts., y la tertulia 10 cts., a todas horas.

Mañana: «El último bandido», con Edward G. Robinson y «Matrimonio y señorío», con Crawford y Franchot Tone.

«MARCO POLO», EL DOMINGO, EN EL GRIS

Un maravilloso programa se complace en ofrecer a sus favorecedores, el próximo domingo, día 17, la empresa Heydrich-Fernández Ledón, del elegante cine Gris, sito en Baños y 17, en el Vedado.

El próximo, en matinée a la 1, dedicada a los niños y tandas elegantes se pasa por la pantalla de plata de este aristocrático cine, revista, la comedia «Chicas a la vista», el episodio 12, final de la sensacional serie «La clave infernal», estreno de la preciosa, original cinta «Vivan las giras» con Tony Martín y por último, regio estreno del fascinante, gigantesco super espectáculo «Las aventuras de Marco Polo», creación de Gary Cooper, Sigrid Gurie y Basil Rathbone.

Conozca a Marco Polo el hombre que supo hacer amor, crearse enemigos, encontrar nuevos horizontes para el mundo civilizado y hacer la historia. Conozca a Marco Polo, el hombre extraordinario, el navegante, explorador y aventurero que descubrió el Asia, pero vea esta maravillosa joya del cine el domingo próximo en el Gris, el predilecto cine de las familias.

Precios: que regirán el domingo: mayores 20 cts., en la tanda y 30 cts., por la noche. Niños 15 cts., y tertulia 10 cts., a todas horas.

GRIS: TANDA ESPECIAL A LAS 10 A. M. CON «BLANCA NIEVE», EL DOMINGO

La más extraordinaria tanda infantil, del año, es la que anuncia para el próximo domingo, en horas de la mañana, el simpático y elegante cine Gris, del Vedado.

Un programa monumental, para hacer las delicias de la gente menuda y los grandes es el que ha combinado la Empresa de este favorito cine, pues comenzando a las 10 en punto de la mañana, se exhibirá la jocosísima comedia «El crimen del pelele» y se estrena después la maravilla musical, toda en colores y en español, basada en la popular historieta de Walt Disney y producida por su autor «Blanca Nieve y los siete enanitos», la obra cumbre del cine.

Los precios fijados para esta simpática tanda infantil, que bueno es repetir, se ofrece el domingo a las 10 de la mañana, son popularísimos, al alcance de todas las fortunas: mayores 20 cts., niños 15 cts., y tertulia 10 cts.

Pequeña resultá la confortable y espaciosa sala del Gris, el próximo domingo.

MODERNO: «LA OCTAVA MUJER DE BARBA AZUL»

Para hoy, en los turnos de tarde y noche, se anuncia el regio pre estreno Paramount, titulado, «La 8a. mujer de Barba Azul», de Claudette Colbert, Gary Cooper; y la cinta de gran acción, titulada, «Piratas de Encrucijadas», de Larry Grabbe, Evelyn Brent; el cartón de Popeye, «Salvado por un hilo», y un «Metrotone». Hasta las 6:30, 20 cts., después 30 cts. Niños 15 cts. Tertulia familiar 10 cts.

Mañana, «La 8a. mujer de Barba Azul», y «Piratas de Encrucijada». Tertulia familiar 10 cts.

El domingo: en matinée de una a cinco, soberbio programa de películas y variedades; debut de la compañía teatral infantil «Los chicos del Jazz», con más de 10 diminutos artistas, estrenándose una «Revista teatral», y las películas, «La 8a. mujer de Barba Azul», «Piratas de crucijadas», comedias, cartones, revistas. Niños a tertulia, a todas horas 10 cts.

SANTOS SUAREZ: «EL PRECIO DE LA GLORIA»

Un programa grandioso, rigiendo los más populares precios, es el que brinda hoy la empresa Diaz-López, del elegante y favorito cine Santos Suárez, sito en la calle del mismo nombre y San Benigno, con el teléfono I-4600.

Hoy en sus dos tandas, a las 5 y 8:15 se pasa por la pantalla gigante revista, comedia, estreno de la grandiosa, regia producción «Corazones sin rumbo», creación del predilecto actor Charles Boyer y es. lleno de la monumental, soberbia super joya cinematográfica «El precio de la gloria», con Katherine Hepburn, G. Rogers, Gail Patrick, Adolphe Menjou y otras estrellas.

Precios: luneta 10 cts., en tanda y noche y tertulia familiar damas y niños 5 cts., y caballeros 10 cts., a todash oras.

Mañana: homenaje a Dorothy Lamour con «La princesa de la selva» y «Pasión salvaje.»

WILSON: «LOS HOMBRES NO SON DIOSES»

Wilson, en Belascoain, y San Rafael, U-5863; 10 cts., de 1:30 a 6:30 y 15 cts., después, niños 10 cts., a todas horas.

La mejor proyección y el más perfecto sonido de la Habana, con el nuevo equipo sonoro Sincrofilm Phillips con pantalla de plata.

Hoy, tarde y noche, la revista semanal (La voz del mundo); y el cartón especial en preciosos colores, «Amor en solfa» y las super atracciones, «Los hombres no son dioses» magnífica producción especial de los Artistas Unidos, interpretada por Mirian Hepkins y Vivian Leigh; y «El dominó violeta», estupenda atracción especial, interpretada por Mitchael Bartlett, y Vivian Leigh.

A las 5 p. m., «Los hombres no son dioses» por Miriam Hopkins, y Vivian Leight; y «El dominó violeta» interpretada por Mitchael Bartlett, y June Knight.

Mañana: el mejor programa de la ciudad, con las regias producciones, «La tempestuosa» una super extraordinaria joya de la Warner, interpretada por Bette Davis, Henry Fonda, Margaret Lindsay, y George Brent; y «Enterrados vivos» sensacional y emocionante producción, interpretada por Jean Muir, y Barton Mac Lane.

TOSCA: FUNCION DEL COLEGIO NUESTRA SEÑORA DEL PILAR

Tosca, en 10 de Octubre 1007, entre San Francisco y Concepción, en la Víbora, con el teléfono I-3099 de la empresa Alvarez-Hernández.

Hoy a las 5 no hay tanda por estar cedido el teatro, para una función especial, que comenzando a las 7:30 de la tarde ha organizado el colegio «Nuestra Señora del Pilar».

Mañana se ofrece un programa soberbio, pues en tanda y noches se exhibirá revista, la original producción «La muñeca negra» y estreno de la grandiosa, regia, preciosa super comedia de original y bello argumento «La baronesa y el mayordomo», creación de la genial actriz Annabella y William Powell.

El domingo: revista, cartón, episodio, «Cantos de juventud» y «La baronesa y el mayordomo».

INGLATERRA: «QUIEN CARGA CON EL MUERTO»

Inglaterra, en San Rafael, y Consulado, M-5527; 10 cts., de 1:30 a 6:30 y 15 cts., después, niños 10 cts., a todas horas.

La mejor proyección, y el más perfecto sonido de la Habana, con el nuevo equipo sonoro Sincrofilm Phillips con pantalla de cristal.

Hoy, tarde, y noche, la variedad explicada en español, «Trajes nacionales» y el cartón especial «Pun pun», y «¿Quién carga con el muerto?», sensacional y emocionante atracción especial Walner, interpretada por Glenda Farrell, y Barton Mac Lane; y «Nace una estrella» formidable super producción extraordinaria, de los Artistas Unidos, interpretada por Fredric March, Janet Gaynor, y Adolfo Menjou.

A las 5 p. m., ¿«Quién carga con el muerto»? por Glenda Farrell, y Barton Mac Lane; y « Nace una estrella» por Fredric March, Jane Gaynor, y Adolfo Menjou.

Mañana: el mejor programa de la ciudad, con las atracciones. «La tempestuosa» una super extraordinaria joya de la Warner, interpretada por Bette Davis, Henry Fonda, Margaret Lindsay, y George Brent; y «Enterrados vivos» sensacional y emocionante film, interpretada por Jean Muir, y Marton Mac Lane.

CUBA Y SALON ROJO: COLOSALES PROGRAMAS

Dos colosales películas forman el programa que anuncia hoy el elegante cine de las familias Cuba, de Suárez y Corrales. En tanda a las 5 y nocturna a las 8:15 se exhibirá revista, comedia, estreno de la formidable, estupenda producción «Acusada» con Dolores del Río y estreno de la sensacional, monumental super film «Huracán» con Dorothy, Lamour y John Hall. Precios: damas y niños 5 cts., y caballeros 10 cts., en la tanda y mayores 10 cts., y niños 5 cts., por la noche. Mañana: «Es mía» y «Feliz desengaño».

Un colosal programa es el que anuncia hoy el concurridísimo y coquetón cine de las familias Salón Rojo, de Monte y Antón Recio. En tanda a las 5 y nocturna a las 8:15 se exhibirá revista, comedia, estreno de la preciosa, regia original producción musical, en español «Melodías porteñas» con Amada Ledesma y otras estrellas argentinas y estreno del formidable, emocionante drama «Contraespionaje» con William Hull. Precios: damas y niños 5 cts., y caballeros 10 cts en la tanda y mayores 10 cts., y niño 5 cts., por la noche. Mañana: «Tres hurras al amor» y «Una nación en marcha».

UNIVERSAL: «HEROISMO DE COBARDE»

Dos estupendas films pasa por su pantalla gigante hoy el popular cine Universal, de Egido entre Muralla y Sol, que a diario se ve tan favorecido por chicos y grandes.

Hoy en función continua de 1 a 11 se exhibirá revista, comedia, éxito del estreno en Cuba del sensacional, emocionante estupendo drama de mucha acción y emoción «Heroismo de cobarde», con John Mc Brown y estreno de la formidable, soberbia producción «El hijo del heroe», con Dickie Moore.

Precios: damas, niños y tertulia 5 cts., y caballeros 10 cts., hasta las 6:30 y mayores 10 cts., y niños y tertulia 5 cts., después.

Mañana: la serie completa de «La selva africana», «Sendas infinitas» con John Wayne y episodio 12 de la serie policiaca Dick Tracy.

ESCENARIO Y PANTALLA

RADIO CINE: ERROL FLYN EN «ROBIN HOOD»

Vuelve nuevamente al cartel del más grande teatro de Cuba, «Radio Cine» la gigantesca producción de la Warner que interpreta el ídolo del mundo entero Errol Flnn titulaaa «Las Aventuras de Robin Hood» secundado por Olivia de Havilland, Claude Rains, Basil Rathbone y otros. Una verdadera maravilla en tecnicolor y una producción que le emocionará desde su principio hasta su fin por la serie de situaciones exaltantes con que se desarrolla la trama. Ahora solamente se exhibirá tres días y solamente se podrá ver en «Radio-Cine» hasta el mes de septiembre. También se exhibe un gracioso cartón en colores titulado «El canto me encanta» y se estrena como todos los viernes el Noticiero Robin Hood empezará a las 2.45, a las 4.50, a las 7.00 y a las 10.00 de la noche.

Los precios: luneta y primer piso 40 centavos antes de las 6 y media y después 50 centavos, los niños 20 centavos y la Tertulia entrada por Concordia 15 centavos.

Mañana este mismo programa.

El lunes: «Las mujeres son ángeles» domingo desde la una y media, producción de la Warner que interpretan Kay Francis y Pat O-Brien estrenándose conjuntamente con «Desde los tiempos de Eva» de Robert Montgomery y Marion Davies.

Exito de «AVENTURAS DE MARCO POLO» en el CAMPOAMOR

Todas las emociones que puedan hacer vibrar intensa y humanamente un corazón; todas las exaltaciones que enardecer puedan a un auditorio, por acostumbrado que estuviere a los espectáculos de esta naturaleza, nunca habrán alcanzado un tan alto e insuperable grado como el que «Aventuras de Marco Polo» lograra. ¡Solamente un Samuel Goldwyn es capaz de un film con tantos y tan inconmesurables valores técnicos, artísticos y emocionales. Son sus formidables intérpretes Gary Cooper, Siglid Gurie, Binnie Barnes, Basil Rathbone, Allan Hale, H. B. Warner y miles de extras. Completa el programa la emocionante film «Hombres de coraje» con Noah Beery Jr. Además el Noticiario, Fox Movietone. Los precios: 20 centavos de 1.30 a 6.30 y 30 centavos después. Niños a todas horas 15 y Tertulia 10 centavos.

GRAN TRIUNFO DE «SOL Y ALEGRIA» EN LA COMEDIA

Como era de esperar un éxito sin precedente constituyó el estreno de «Sol de Alegría» presentada anoche en el teatro «Principal de la Comedia» cuyo coliseo fué colmado de público para admirar las bellezas de esta revista.

Amalia Molina la virtuosa de las castañuelas, triunfó decisivamente y con ella el resto de la compañía, destacándose preferentemente Julita y Pilar Muñoz, Arnaldo Sevilla, José R. Cuevas, Fernando Rodríguez, Eduardo Muñoz (El Sevillanito), Antonio Arturo Vila Rodríguez y el resto del conjunto.

Cuenca y Muñoz Galé autores de «Sol y Alegría» conocedores como nadie del ambiente hispano-americano han sabido imprimirle a esta revista todo el colorido y la gama necesarios para presentar esta revista con toda propiedad.

El decorado de Robescalli y la repa de una afamada casa de esta capital llamó poderosamente la atención del público concurrente por su fastuosidad.

Esta noche a las 9 .15 subirá por segunda vez a escena en la «Comedia» «Sol y Alegría» a los mismos precios popularísimos de 40 centavos la luneta numerada y 20 centavos la butaca sin numerar.

Las reservaciones de localidades pueden hacerse por el teléfono A-6707 o en la contaduría del teatro.

MARTI: LA JUNGLA AFRICANA, AFICIONADOS Y PELICULAS

¡No hay localidades!.... esta es la frase que continuamente se oye en el teatro «Martí», desde que actúa en él «Radio Theatrical Ten Cents» con sus espectáculos movidos, originales y siempre para todos los gustos.

Hoy presenta un programa triple que empieza a desarrollarse a las 3 de la tarde con exhibiciones cinematográficas entre éstas la monumental película «Historia de dos ciudades», por el notable actor Ronald Colman en turnos de 5:30 y 9 de la noche puede ver el espectador a la formidable Compañía «Jungla Africana» en la revista afro cubana «Batamú» es obra pimentosa, movida y muy original distinguiéndose todos los artistas y muy especialmente la orquesta bajo la dirección del Maestro Obdulio Morales....

Después del turno de las 9 hay otra atracción, un concurso de aficionados presentados por la que es ya la más popular de estas organizaciones «La escala de la fama», cuyos organizadores fueron los primeros que presentaron aficionados en Cuba, y ahora lo hacen dentro de una admirable organización teatral, abriéndole verdaderas oportunidades a los que triunfen, para que puedan trabajar con sueldo ante los públicos.

Los espectáculos de Radio Theatrical Ten Cents y los Concursos de la Escala de la Fama se trasmiten al aire por las potentes estaciones C M C F onda larga y C O CH onda corta. Los precios para hoy son popularísimos: 20 centavos antes de las seis de la tarde y 30 centavos después y tertulia solamente 10 centavos.

Mañana: gran sábado en «Martí»... día de máximas actividades.

Un soldado hace grave denuncia contra una mujer

Dice que le causó la muerte a un hijo mediante prácticas de brujería. Noticias de Marianao

MARIANAO, julio 14. DIARIO. Habana.—En el Hospital Militar de Columbia se constituyó el cabo de la Policía Alejandro García, tomándole declaración al soldado Miguel Díaz Rodríguez, perteneciente a la Primera Compañía del Regimiento 7, el que fué herido de una puñalada en la región lumbar derecha, de carácter grave. Declaró que estando parado frente a su casa, un desconocido lo hirió, ignorando las causas.

Con prácticas de brujería

El soldado Rafael Castro González, perteneciente al Batallón 4, destacado en la Ciudad Militar, condujo a la Jefatura de Policía a Angela Rodríguez Pérez, natural de Pinar del Río, y vecina de Iglesias 28. El soldado la acusó ante el oficial de guardia de haberle causado la muerte a su hijo de 10 meses René Castro Ramos, por medio de prácticas de brujería. Angela se negaba a acompañarlo a la Jefatura, por lo que el alistado, a la fuerza la introdujo

GUANABACOA AL DIA

Onomástico

Ayer celebró su fiesta onomástica el Rvdo. P. Buenaventura Rigola, distinguido profesor de las Escuelas Pías de Guanabacoa.

A las muchas felicitaciones recibidas el cronista desea llegar la suya más afectuosa.

San Enrique

En la festividad de hoy, San Enrique, celebra su día un grupo de destacadas figuras de nuestra sociedad.

Con tal motivo me complazco en felicitar a las distinguidas señoras, Angelina Arenas de Lancha, Enriqueta Arias de Valdes y Enriqueta Casas de Valdes y Enriqueta Spiell de Ortega.

Entre los caballeros, a Enrique Lanza, Enrique Eligio, Enrique Meiz, Enrique Anaolaurie, Enrique de la Vega, Enrique Pazos, Enrique Marrero, Enrique Fernandez de la Maza, Enrique García, Enrique Elizaga, Enrique Guma, Enrique Aroma Soler y Enrique Soler.

También celebra hoy su santo el simpático vecinito Enriquito Fernández Serrano.

Para todos mi felicitación más cordial.

Distribución de premios

El próximo domingo día 17 a las cinco de la tarde se llevará a efecto en el salón de actos de los Escolapios una simpática fiesta escolar con motivo de la distribución de premios a las alumnas del colegio «La Milagrosa», prestigioso plantel de enseñanza dirigido por Hnas., de la Caridad.

En el referido acto han organizado un interesante programa en el que figuran los siguientes números:

1. Canto a Cuba, poesía. I. Fonseca.
2. La mejor Ciencia, diálogo. Por varios niños.
3. Juego de los globos. Por niños pequeños.
4. Travesuras de Nico, monólogo. R. Alvarez.
5. El Jaañolón, coro.
6. Bailar de las cartas, juguete cómico. Alumnas mayores.
7. Ay mi mañico, jota. Por mediadas.

Los intermedios serán amenizados con la ejecución de piezas musicales por las alumnas.

Acuso recibo de la invitación recibida y prometo asistir.

Reunión de interés

En la noche del pasado miércoles se reunieron en los salones de la sociedad Alianza Juvenil distintas personalidades integrantes de las fuerzas vivas de la localidad, presididas por el Alcalde Municipal, doctor Rafael Rodríguez, con objeto de tratar sobre la urgente y perentoria necesidad de darle solución al gravísimo problema que confronta la población con motivo de la escasez cada vez mayor del agua.

Se acordó en la citada reunión nombrar un comité con amplias facultades para realizar cuantas gestiones sean necesarias con el fin de conjurar tan grave problema.

Visitar las redacciones de todos los periódicos terrestres y del aire para pedirles su cooperación, pasarles telegramas en demanda de ayuda al Honorable señor Presidente de la República, Jefe del Ejército Constitucional, Presidentes de la Cámara y del Senado.

Asimismo se acordó solicitar el apoyo moral del pueblo y hacer una cuesta pública para sufragar los gastos que originen las gestiones del Comité.

Fausto

Para hoy marcan las carteleras del ventilado cine Fausto dos colosales producciones.

«Mi marido es un artista», por John Boles y «Financieros sin dinero», por Joe Brown.

Primer aniversario

Cumplen hoy su primer año de casados en la más absoluta felicidad los estimados esposos Constantino Grille, activo directivo del Casino Español, y Rosa de Lima Gómez.

Reciban en tan fausto día nuestro más cordial saludo.

En Carral

Hoy se exhiben en nuestro gran Coliseo Carral dos interesantes cintas cinematográficas aprobada sólo para mayores y que llevan por título «En las garras del vicio» y «Franco de porte».

José R. Arango de la Maza.

Gran Rebaja de Precios en ARTICULOS DE LIMPIEZA

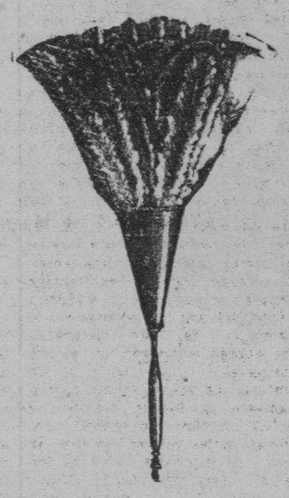

Polvina, a $0.04 paquete.

Papel Higiénico Astoria, a $0.05 paquete.

Jabones Candado y Llave, a $0.45 barra.

Pasta para limpiar plata Wrights, a $0.25 pomo.

Y muchos más, todos grandemente rebajados.

SERVIMOS LOS PEDIDOS 2 VECES AL DIA A TODOS LOS BARRIOS DE LA HABANA Y MARIANAO

FERRETERIA
MONSERRATE
O'REILLY Y MONSERRATE — TELEFONOS M-2487 y M-1194

VIOLENTO TEMBLOR DE TIERRA EN GRANADA

GRANADA, julio 14. (Havas).—El martes se sintió en esta ciudad un temblor de tierra bastante violento, con epicentro en la sierra de Elvira. Los daños fueron insignificantes.

Aceptada la dimisión de Zubizarreta por el gobierno paraguayo

ASUNCION, julio 14. (AP). — El Gobierno ha aceptado la dimisión de Gerónimo Zubizarreta como jefe de la delegación paraguaya en la Conferencia de Paz de Buenos Aires y ha designado al general Félix Estigarribia para ese puesto.

SABADO 16

Ntra. Sra. del CARMEN

¡Escoja en nuestra exposición el regalo que distinga su BUEN GUSTO!

Acabamos de recibir un preciosísimo surtido de

JUEGOS DE TOCADOR, LAMPARITAS PARA SOBREMESA, RELOJES, THERMOS, FLOREROS Y JOYAS

cuya novedosa presentación CAUTIVA.

¡PRECIOS REBAJADOS ESPECIALMENTE PARA ESTA OCASION!

¡¡COMPRUEBELO!!

Joyería "El Gallo"

"Famosa por sus regalos de distinción".
San Rafael e Industria.

CRONICA HABANERA

EN SUS VISPERAS

Mañana, sábado, bajo la advocación de la Virgen del Carmen, celebra su santo la bella y muy graciosa señorita Carmita Pubillones y Wade. Nos complacemos en hacerle llegar nuestro saludo por anticipado.

FIESTA DE JUVENTUD.—El pasado miércoles tuvo efecto una linda y alegre fiesta en el Jaimanitas Club.

Organizada fué por tres simpáticos jóvenes, Eddy Castellanos, Carlos Mendoza y Raúl Portela, congregándose en aquellos dominios una numerosa representación de nuestra juventud distinguida.

En el salón y las terrazas contiguas se bailó hasta la madrugada con la magnífica orquesta de René Touzet.

Fué servido un espléndido buffet.

Entre el grupo, tan selecto y escogido, de señoritas anotamos algunos nombres:

Martha de Arcos, Irene Pagliery, Bibí y Julita Aspuru, Esther María Portas, Martha Sosa, Isabelita Hopgood, Olga Seiglie y Gloria Garmendía, muy bonita.

Madeleine Labarrere graciosísima.

Peggy Coroales, Florence y Grace Mc Govern, Adelaida Buchanan, Gisela García Espinosa, Anita del Valle y Graciela Portuondo.

Carlota Toñarely, Isolina Olmo, Margarita La Guardia, Camila Gaán, Dorothy Stambier Josefina Piedra, y Gracielita López Miranda.

Martha Gutiérrez Vianello, encantadora.

Yolanda González Beauville, Chine Quevedo, Mercedes del Valle, Beba Quevedo, Alicia Rasco, Josefina, Hortensia y Rosa María de Cárdenas, Silvia Puentes, Elodia de Cárdenas, y la linda Graciela Vianello.

Mariana Arellano de aristocrática belleza.

Amelie Menéndez, Beba Maciá, Silvia Lawton, Josefina Gastón, Adriana Moenck, Kitty Adamson, Margaret Preston, Mercy e Isabelita Llansó, Paulina Oyarzum, Olga Alvarado, Isabel Mendoza, Ofelia García Tuñón y Gloria Batista.

Georgina Pelegrín, Gloria Carrillo, Tina Romagosa, Hoché Romagosa, Hortensita Arroyo Dorothy Soler y Eugenia Regil.

Y los jóvenes Alonso Portuondo, Jorge y Juan Antonio Estévez, Eugenio López Coña, Enrique Arellano, Andrés Arellano, Oscar, Julio, Gastón y Mario Arellano, Mario Mendoza, Luis Montalvo, Frank Mendoza, Fernando Mendoza, Manolo Meneses, José Mendoza, Gerardo Portela, Claudio Mendoza, Mario Portela, Néstor Mendoza, Nicolás Arroyo Bernio Wolf, Guillermo Maciá, Victor Mendoza, Antonio Mendoza, Alberto Mendoza, Bebo Azpiazu, Miguelito Suárez, Roberto Maduro, Pepe Lezama, Armando Llano, Pedro Mena, Armando Bustillo, Carlos Mena Jorge Mena, Eddie Tolón, Roberto de Cárdenas Oscar Espinosa, José Carrillo, Mike Gastón, José Arias, Jorge Echarte, Amado Gabriel, Grabiel Casuso, Rafael de Cárdenas, Jorge Mendoza, Mario Salcedo, Vicente Galbán, Carlos Carrillo, Enrique Carrillo, Ernesto Zaldo, Héctor Recio, José Freixas, Eduardo Solar, Ramiro Andino, Silvio de Cárdenas y Gonzalo de Cárdenas.

NUEVO DOCTOR.—Acaba de graduarse de Doctor en Medicina el señor Manuel Conde López, alumno distinguido de la Universidad de la Habana que sobresalió en su carrera por su talento y amor al estudio.

El doctor Conde López que se ha especializado en enfermedades de los pulmones goza ya de numerosa clientela lo que lo acredita como médico notabilísimo.

DEL CAPITULO DE VIAJEROS. Procedente de Saint Petersburg llegó ayer el Mayor John D. Fleming, comandante de los Cadetes de la Florida Military Academy.

El Mayor Fleming, que viene con el propósito de conocer el país de donde son muchos de sus cadetes, será huésped de los esposos James D. Hedges, en la residencia que éstos poseen en el Reparto Miramar.

CASINO ESPAÑOL.—El próximo domingo estará de fiesta el Casino Español de la Habana en su amplio y hermoso Balneario de la Playa de Marianao.

De seis a diez p. m. se celebrará en aquellos dominios un te bailable que será amenizado por la Orquesta de los Hermanos Castro, siempre tan aplaudida.

Fiesta de socios que resultará brillantísima.

BODAS DEL MES.—Otra boda de Julio está señalada para el día 28 a las seis y media de la tarde en la Iglesia de Nuestra Señora de Monserrate.

Es la novia la señorita María Teresa Arias y Echevarría, de fina y delicada belleza, quien unirá sus destinos a los del estimado compañero Pedro Martínez Bauzá, redactor de «El País» y Jefe de Despacho de la Comisión Nacional de Ease Ball profesional.

De tan simpática ceremonia ofreceremos más detalles próximamente.

RECITAL DE MUSICA Y POESIA.—En la Sala Espadero del Conservatorio Falcón tendrá lugar el próximo día veinte de Julio, a las cinco y media de la tarde, un recital de música y poesía.

Trátase del anunciado recital de Rosa Amelia Rodríguez Cáceres, exquisita recitadora bien conocida de la sociedad habanera, quien nos ha combinado un programa pleno de interés.

Entre las personas que ofrecen su valioso concurso cuéntanse Blanquita Fernández de Castro de Jardines, soprano Ofelia Fuentes, tenor Alfredo de Sola, pianista Adolfo Guzmán, soprano Herminia Figueras, violinistas Rafael Miari y Josefina H. de Reyes, piano Angélica Sánchez Zayas, soprano Carmen Quintana, pianista Agustín Irulegui, y profesor Antonio Pujadas.

Por el teléfono F-7141 pueden solicitarse las localidades.

UNA BODA, HOY.—Esta noche, a las nueve, en la Iglesia de Jesús María, se celebrará la boda de la encantadora señorita Aida Ruiz Curbelo y el correcto joven Miguel González Jiménez.

La señorita Ruiz Curbelo portará durante la ceremonia un ramo lindísimo, en cuya confección se lucirán los floristas de la «Casa Trías», el jardín del Vedado.

Llegará hasta ella como regalo de la señora Sara Jiménez de Llano.

Precediendo a la novia en su camino al altar irá como «flower girl» la linda niña Cuquín Llano y Jiménez.

Y cantará el «Ave María» la exquisita soprano Tanasita Núñez.

Resultará muy lucida.

(Continúa en la página ONCE)

EL ACONTECIMIENTO COMERCIAL MAS FORMIDABLE DEL MES DE JULIO

VENTA DE 90¢

Una marinera de crash. Tallas del 2 al 14 — 90c

Camisa y corbata, color firme garantizado, y también blancas de poplín — 90c

Jacket de crash Tallas del 32 al 42. La camisa de jersey también a 90 centavos. — 90c

"la época"
NEPTUNO Y SAN NICOLAS
La tienda mejor surtida y que más barato vende

MUSICA Y MUSICOS

Armando Palacios con la Sinfónica

Mañana de gran arte va a ser la del próximo domingo en el teatro «Auditorium», del Vedado. El gran pianista chileno, Armando Palacios, uno de los favoritos de nuestros «dilettanti», va a presentarse nuevamente, para interpretar, acompañado de la Orquesta Sinfónica de la Habana, dos conciertos magníficos y bellísimos: el Op. 16 en La menor, de Grieg y el op. 23 en Si menor, de Tschaikowsky. El solo anuncio de esta nueva presentación del gran ejecutante ha movido muchísimo el interés de nuestros asiduos a conciertos, porque Palacios interpreta el concierto de Tschaikowsky de una manera personalmente única y porque el concierto de Grieg, tan gustado siempre, hace ya mucho tiempo que no se escucha en nuestra capital. La Orquesta, bajo la dirección del maestro Gonzalo Roig, iniciará el programa con la Suite en cuatro tiempos de Grieg, «Peer Gint», terminando el programa con la Obertura de Wagner, «Los maestros cantores», en la cual fungirá de director el solista de la mañana, Armando Palacios. Prometemos a nuestros lectores nuevas notas sobre este importante evento de arte.

Conservatorio Planas

Para el día 21 de este mes está anunciado en el reputado conservatorio «Planas» el acto de los concursos y presentación de alumnos, después de los exámenes correspondientes al curso 1937-38.

Los programas y detalles completos los ofreceremos oportunamente.

La última conferencia de Roldán

Mañana, sábado, a las cinco y media de la tarde, ofrecerá el maestro Amadeo Roldán, en la Sociedad Artística «Dominicis Mariani», la última conferencia ilustrada, de un ciclo interesantísimo de cuatro, que provechosas han sido para cuantos las han escuchado. La misma tendrá lugar, como las anteriores, en el local social, calle E número 515, en el Vedado. Pueden solicitarse invitaciones a la señorita Carmelina Santana Reyes, presidenta de la Sociedad.

La Francia a través de sus cantares

La meritísima sociedad femenina Lyceum, siempre tan activa hacia toda manifestación de arte, anuncia para el viernes 22, a las seis de la tarde, un concierto-conferencia, pleno del más alto interés. Lo intitulan «Francia a través de sus cantares», estando a cargo de la soprano Besi Mestre, y del pianista y profesor César Pérez Sentenat, siendo ilustrado con proyecciones. Prometemos nuestra asistencia y una reseña especial, ya que este concierto-conferencia nos parece un encantador aporte de cultura folklórico-musical.

El abono de la Orquesta Filarmónica

La sociedad de la «Orquesta Filarmónica de la Habana», que se ha propuesto levantar considerablemente el espíritu artístico presentando al público de la Habana las más grandes figuras del momento, ya anuncia para la temporada invernal al gran tenor Beniamino Gigli, considerado como el sucesor de Caruso; pero, antes, tomará parte en un recital un notable pianista francés que viene por primera vez a la América, aureolado por la fama. Nos referimos a Emile Baume, la nueva adquisición del «Metropolitan Musical Bureau, División de la Columbia Concerts Corporation». Beaume es discípulo predilecto de Alfred Cortot y, como éste, un grande en el piano.

Esta «Orquesta Filarmónica» aspira a ser el centro alrededor del cual graviten todas las actividades musicales del país.

Por una sola vez y como excepción, durante todo este mes de julio estará sin efecto la cuota inicial para los nuevos abonados.

Después del primero de agosto y hasta el día último de septiembre, se establecerá la cuota de inscripción, ascendente a $3.50 para los abonados de luneta y primer balcón, y de $1.50 para los de segundo balcón.

Los precios en julio son los siguientes: abonados a luneta y primer balcón, $1.50, y a los de segundo balcón, 50 centavos (mensuales), los que continuarán pagando la misma cuota indefinidamente.

A partir del próximo mes de octubre, en que la Orquesta Filarmónica reanuda su temporada de conciertos, esas cuotas se elevarán a $5.00 y $2.50, respectivamente.

Estas ventajas que ahora se les brindan al público, han sido bien recibidas, pues con ellas tendrá oportunidad de abonarse y poder disfrutar de las grandes perspectivas futuras. La temporada de 1938-39 se compondrá de catorce conciertos, comenzando el cuarto domingo de cada mes, en el «Auditorium», lugar donde siempre tendrán efecto las magníficas actividades de la Orquesta Filarmónica.

En las nuevas oficinas de inscripción de abonados, en la arcada del hotel «Sevilla Biltmore», teléfono A-8700, pueden dirigirse cuantas personas deseen conocer noticias del abono, el cual va siendo mayor diariamente.

Mañana, día 16
NUESTRA SEÑORA del CARMEN

En casi todos los hogares hay una Carmen a quien festejar—madre, hermana, esposa o novia—y por eso la popularísima fecha es celebrada por miles de familias con lo que en estos calurosos días constituye el más grato obsequio: nuestros riquísimos

Helados "HATUEY"

y esa exquisita novedad que presentamos este año: los

"CAKES HELADOS"

que darán a su fiesta o "party" ese toque de buen gusto, de esmero y de selección tan grato a las personas refinadas. Haga su pedido con la mayor antelación posible, por cualquiera de nuestros teléfonos y le prestaremos servicio rápido a domicilio en neveras de frío seco.

Cía. Lechera de Cuba, S. A.
Teléfonos: X-2456, X-2457, X-2458, X-2459
Concha 1 — Habana

Para CARMEN — Sábado 16

"EL SIGLO XX"

Le ofrece su mejor buffet para la festividad de este día.

PONCHE, BOCADITOS, CAKES, DULCES, HELADOS, ETC.

Damos el servicio en su mismo domicilio, rápida atención a cualquier orden que se nos haga por nuestro teléfono M-4994

NEPTUNO Y BELASCOAIN

VESTIDOS DE SPORTS, TARDE Y NOCHE
SOMBREROS, BOLSAS BLANCAS Y OBSCURAS
MODELOS ESPECIALES PARA LA CASA DE
MELLE. MATHILDE CUMONT
PRADO 88
TODO A PRECIOS DE GANGAS

EN LA COSTA DEL PACIFICO HABLARAN MR. ROOSEVELT Y CARDENAS PROXIMAMENTE

CIUDAD MEXICO, julio 14. (AP). El periódico «Ultimas Noticias» informa que el presidente Lázaro Cárdenas, de Mexico, y el presidente Franklin Delano Roosevelt, de los Estados Unidos de América, posiblemente se entrevistarán la semana próxima durante el crucero del jefe del Ejecutivo americano por la costa del Pacífico.

Los funcionarios del Gobierno no han querido confirmar ni negar la noticia, la cual sigue diciendo que el encuentro se verificará probablemente en aguas de California.

El presidente Roosevelt saldrá de San Diego el 16 de julio para Pensacola, Florida, vía Canal de Panamá.

Las leyes mexicanas prohiben al Presidente abandonar el territorio nacional y sus aguas jurisdiccionales sin permiso del Congreso, y no se sabe si necesitará autorización para tal ausencia.

TRATO DE MATARSE

Elena Mesa García, de 22 años y de Infanta 202, fué asistida en el Segundo Centro de Socorro, de grave intoxicación, que se produjo al ingerir varias pastillas de permanganato con ánimo de privarse de la vida, por temor a que la señora de la casa donde trabajaba como sirviente, la regañara por haber roto una lámpara.

MENOR DESAPARECIDO

En la Séptima Estación denunció Isabel de los Santos Dominguez, de Infanta 44, que desde el día de ayer ha desaparecido de su domicilio su menor hijo Rolando de los Santos Rodríguez, por lo que teme le haya ocurrido alguna desgracia.

RIÑA Y LESIONES

En el Primer Centro de Socorro, fueron asistidos de lesiones leves, Carmen Fernández López, de 38 años y Agueda Vázquez Armenteros, de 25 años, y vecinas de O-Reilly 13, que sufrieron en su domicilio al reñir fieramente, con motivo que la primera le dió las quejas al encargado de la citada casa, porque la segunda se exhibía en paños menores por los pasillos, sin recato alguno.

MALTRATO

Alicia Segón García, de Cerrada 46, fué asistida en el segundo centro de socorro de lesiones leves que le fueron causadas por Domingo Vidal Milian, de Arroyo 59, al maltratarla de obras sin causa justificada.

C.D. 2016

UNGUENTO CADUM PARA LAS ERUPCIONES

ES sorprendente el ver con qué prontitud el Ungüento Cadum remedia y cicatriza las erupciones de la piel. No importa cuántos remedios haya probado sin obtener beneficio, no tiene Ud. por qué desanimarse, pues el Ungüento Cadum es distinto de todos ellos. Alivia la picazón instantáneamente y empieza a hacer cicatrizar con la primera aplicación. Las enfermedades más obstinadas de la piel, como los granos, las úlceras, las erupciones, las lastimaduras, el eczema, la urticaria, las cortaduras, las picadas de insectos, las quemaduras, la picazón de las almorranas, etc., se alivian prontamente con el Ungüento Cadum. Tenga mucho cuidado con las imitaciones.

LAS ASOCIADAS OPINAN CON CARIÑO ACERCA DEL CENTRO DE DEPENDIENTES

El director de la casa de salud de la Asociación de Dependientes, doctor Neyra, ha recibido de la señora Elena Lantaron una muy expresiva carta. Dice así: Sr. Director de la Casa de Salud «La Purísima Concepción». Muy señor mío: De vuelta al hogar, al que nunca pensé volver, dada la gravedad con que ingresé en ese sanatorio el día 3 de junio p. p., y del que fuí dada de alta el 7 de julio, pecaría de desagradecida si no me dirigiera a usted para darle las gracias más sinceras por las atenciones que en esos días amargos recibí en el pabellón «Zorilla». Quiero hacer llegar mi gratitud a los doctores Cañizares y Valero, que fueron los que se hicieron cargo de mi asistencia, así como a las señoritas enfermeras y sirvientas, de quienes solo recibí cariño y buen trato. Le ruego acepte esta carta para conocimiento y satisfacción de cuantos socios tienen la suerte de pertenecer a esa gran institución que es honra y prestigio de Cuba. De Vd. atentamente, (f) Elena Lantarón viuda de Arrúe, Socia número 764».

EL PARTIDO PROGRESISTA SE REUNIRA MUY PRONTO

Para el próximo martes 19, a las nueve de la noche, en el local social, calle de Reina número 3, altos, tienen señalada Junta Directiva los componentes del Comité Progresista de socios del Centro Asturiano».

Según nos comunica nuestro amigo el señor Nicolás Fernández, secretario del Comité Ejecutivo, los asuntos a tratar en esta reunión son de verdadera importancia. Por tal motivo, ruega a los vocales de la Junta Directiva del Centro Asturiano de procedencia Progresista, la más puntual asistencia.

LA ALBUMINA
se cura con
ELIXIR DE FUSCHINA ARISTA
De venta en Farmacias

Farmacia y Droguería
TAQUECHEL
de turno los Viernes
Obispo 27. Telfs. M-7674 M-7675

FARMACIA DROGUERIA DE "JOHNSON"
DE TURNO LOS LUNES
Obispo Nº 30 TELEFONO-A-2129.

LA MAYOR
35 EDIFICIOS
700 EMPLEADOS
SARRA
DROGUERIA
ABIERTA TODOS LOS DIAS
TODA LA NOCHE LOS MARTES
A-8026 A-3641

FARMACIAS DE TURNO HOY VIERNES

DESDE BAHIA A PASEO DE MARTI (PRADO)

Calle y Núm.	Teléfonos
Obispo Nro. 27	M-7674
Habana No. 187 entre Paula y San Isidro	M-4604
Morro No. 50	A-8388
Monte No. 2	M-9400
Lamparilla y Villegas	M-5718
Neptuno y Mza. de Gómez	M-2277
Paula No. 85	M-4129
DE PASEO DE MARTI (PRADO) A P. VARELA (BELASCOAIN)	
Galiano No. 9-B	M-1500
Reina No. 2	M-5353
Escobar y Peñalver	M-5450
Animas e Industria	M-4040
Maloja y San Nicolás	M-7712
San Nicolás y Gloria	M-5222
Revillagigedo y Corrales	M-3137
San Rafael y Campanario	M-4588
Lealtad y Animas	M-4480
Belascoain y Corrales	A-9466
Neptuno No. 145	U-7018
Suárez No. 84	M-4622
Aguila y Colón	M-3336
Belascoain No. 105	M-9227
DE P. VARELA (BELASCOAIN) A AVE. DE MENOCAL (INFANTA)	
Infanta No. 113	U-6779
Infanta 12[illegible]	U-7074
San Lázaro 388	U-3535
Fernandina 77	M-5365
San Miguel y Oquendo	U-6936
Neptuno 230	U-1818
Estévez 115 y Ave. Menocal	M-1501
Bruzón 16	U-6922
VEDADO	
17 entre F y G	F-6222
19 entre 14 y 16	F-6211
23 entre J e I	F-——
Zapata 128	——
K No. 109	F-4404
VIBORA	
S. Mariano y Figueroa	I-7334
J. del Monte No. 614	I-7342
Estrada Palma No. 59	I-7591
Pocito y Reyes	X-2351
JESUS DEL MONTE Y SANTOS SUAREZ	
J. del Monte y Rodríguez	I-2247
Pocito 16, Lawton	O-0000
Santos Suárez y Serrano	I-7609
LUYANO	
Caserío de Luyanó 48	X-2348
Luyanó 130	X-3068
Reforma y Compromiso	I-3851
Delicias y Quiroga	X-2259
CERRO	
Falgueras 15	M-3900
Salvador y Bellavista	I-5600
Primelles 12	I-7428
Calzada del Cerro 747	I-3141

Este grupo deberá prestar servicio público todo el día y la noche de los domingos siguientes.
Enero 30 Junio 5 Octubre 9
Marzo 13 Julio 17 Noviembre 20
Abril 24 Agosto 28

SOCIEDADES ESPAÑOLAS

LOS VENDEDORES DE CALZADO Y OTROS ELEMENTOS, AFIANZAN SU ESTIMACION EN PIADOSO ACTO

En la mañana del día 12 tuvo lugar en la ciudad de Matanzas el sepelio del asociado de la «Unión Nacional de Vendedores de Calzado de Cuba, señor Aniano Obregón, constituyendo dicho acto una sentida manifestación de duelo.

En la capilla del sanatorio de la Colonia Española, donde estaba tendido, se rindieron al cadáver guardias de Honor por los compañeros pertenecientes a dicha colectividad.

A las 10 a.m. se puso en marcha el cortejo, que fué presidido por el hermano del fallecido; por el señor Soto, Presidente de la Unión; señor J. Pérez, presidente de los Detallistas de Peletería y el señor F. López, Presidente de los Industriales de Calzado, seguido de gran número de asociados de las tres colectividades, así como una nutrida representación de la Industria y Comercio de la ciudad de Matanzas.

Al dar sepultura al compañero desaparecido, el señor José María Pérez, en nombre de la Unión, despidió el duelo con una sentida oración fúnebre, donde hizo resaltar la labor de los vendedores, así como sus desvelos por atender al asociado en desgracia, por cuanto enterados del accidente se personaron en aquella ciudad para facilitar las atenciones necesarias.

La Unión de Vendedores nos ruega hagamos público su agradecimiento al señor Alcalde a la dirección y administración del Hospital Civil, Colonia Española, dueño del hotel «Louvre», a los fabricantes, Detallistas y Dependientes de Peletería de la ciudad de Matanzas por las atenciones tenidas con las personas que representando a esta Unión, les visitaron para atender al asociado señor Aniano Obregón, Q. E. P. D.

«HIJAS DE GALICIA» SIGUE DESENVOLVIENDOSE DE UNA MANERA FIRME, PROGRESIVA

En la fecha anunciada y con la asistencia de casi todas las señoras y señores vocales, la Junta Directiva de la sociedad «Hijas de Galicia» celebró sesión ordinaria, bajo la Presidencia del señor Jaime Domínguez Rodríguez, primer vice-presidente social, y actuando de Secretario el señor Antonio Bouso.

Aprobadas las actas anteriores, se conoció del Informe de Dirección correspondiente al próximo pasado mes de junio, que es una demostración elocuentísima de la importante labor científica que viene desarrollando el Cuerpo Facultativo del sanatorio «Concepción Arenal», para satisfacción de sus miles de asociadas y socios menores.

Los doctores Alfredo Blanco Guerra y Enrique Llansó Ordoñez, Abogados Consultores de la Sociedad, dieron a conocer en informes detallados el número de consultas evacuadas en sus respectivos bufetes; entre los documentos que adjuntan a sus informes se encuentran atentas cartas firmadas por asociadas, agradeciendo a la sociedad la atención preferente que recibieron de estos distinguidos profesionales, mientras se tramitaban sus asuntos relacionados con el Departamento de Consultoría Legal.

La Junta de Gobierno también impartió su aprobación a los informes presentados por las siguientes Comisiones: Administrativa, Hacienda, Propaganda, Farmacia y Ropa. Finalmente se resolvieron distintos asuntos de carácter administrativo, y se adoptaron acuerdos en relación con la correspondencia de Dirección, Administración y asociadas.

TRIUNFARA ROBREÑO CON UNA OBRA, EL DIA 25, EN LA FIESTA DE SANTIAGO

En la fiesta que se celebrará en el Teatro Nacional el próximo día 25 del actual, en conmemoración de la festividad del Apóstol Santiago por la Colonia Gallega de la Habana, bajo los auspicios de su Sociedad de Beneficencia, se estrenará un brillantísimo sainete cubano.

Es una chistosísima y brillante obra, escrita expresamente para esa noche por el celebrado comediante cubano Carlos Robreño, con música del inspirado maestro Prats.

Está rebosante de situaciones de hilarante comicidad y tiene cuadros de vistosa y brillante presentación. Decorado admirable, elegantes trajes, hermosas vicetiples. Todo ha de contribuir a hacer de este acto un gran espectáculo teatral.

La obra estará salpicada de interesantes glosas relacionadas con cuestiones de actualidad.

Las entradas están a la venta en la Secretaría de la Sociedad de Beneficencia de Naturales de Galicia, cuyo teléfono es A-6703.

EL CUADRO ESCENICO VA A ACTUAR PRONTO EN EL PALACIO DE ASTURIAS

La Comisión de Declamación del «Centro Asturiano», deseosa de cumplir su codetido, prepara la presentación próxima de una comedia entretenida, ágil, fina, a cargo del cuadro escénico de la Sociedad, para ofrecer así a los asociados de la Institución funciones que sirvan de distracción a los miebros del Centro y que los hermanen con la casa solariega asturiana.

Van muy adelantados los ensayos para presentar dicha comedia, que se titula «Su desconsolada esposa» y está dividida en tres actos, en la que abundan las situaciones graciosas, el ingenio y la comicdad. Dentro de unos días podremos decir la fecha en que será ofrecida a la masa social.

MOVIMIENTO DE ENFERMOS HABIDO EN «LA BENEFICA»

Entradas: Juan Antonio Vázquez Gacio, José Mauriz Aneiros, Jaime Márquez Calafat, Tomás Rodríguez Meneses (de S. Spíritus), Francisco Pena Vidal, Rigoberto Corzo Díaz y Severo Bayolo Rojo.

Salidas: José López Alvarín (de Güines), José Veiga Fernández (de S. de Cuba), José Dacal Basanta (de Batabanó), Benito Pérez Fernández, Numa Monontet Fonpeyrini, José Luis Gude García, Luis Iravedra López, Pedro Chao Geada, José Antonio López, Antonio González Collazo, José Fernández Santiso y Antonio Alvarez.

UN «DELANTERO» DEL JAI ALAI DEDICA ELOGIOS A LA GRAN QUINTA CASTELLANA

Ultimamente fué operado en la Casa de Salud «Santa Teresa de Jesús», por los reputados doctores Carlos del Valle y Diego Suárez Villasuso, el asociado cubano del C. Castellano Sr. Emilio Grande Seisdedos, de una hernia, habiendo sido dado de alta y hallándose ya en franco período de convalecencia.

Este estimado socio, popular jugador delantero del Frontón Jai-Alai, se ha dirigido al Sr. Presidente General, haciendo constar su agradecimiento a los doctores Carlos del Valle y Suárez Villasuso, a las enfermeras y enfermeros del pabellón «Reyes», y sirvientas y sirvientes que han tenido intervención en sú asistencia, puesto que según sus palabras, todo han sido esmeros y cuidados fraternales.

Elogia muy de veras el señor Grande Seisdedos la Casa de Salud, «Santa Teresa de Jesús», que estima no puede ser superada por ninguna otra, lo cual honra sobremanera al C. Castellano.

LA SOCIEDAD EUMESA HA TOMADO VARIOS ACUERDOS

En junta de Directiva, celebrada ultimamente por la simpática entidad galaica «Puentedeume y su Partido Judicial», fueron tratados los siguientes asuntos.

La Comisión de Beneficencia, presidida por el Sr. Constantino Ramil, informó haber visitado al asociado enfermo señor Manuel Vila Otero, encontrándolo en franco restablecimiento. Asimismo, fué notificado que el señor Angel Porto se halla enfermo recluído en la Benéfica, al cual oportunamente visitará.

Han sido dados de alta como asociados de esta institución los señores José Pereira y América Varela de Fernández.

Fueron dados de baja como asociados los señores Eduardo Veiga y Manuel Dopico Mirás.

Fueron designados vocales suplentes los señores Robustiano Echevarría, Ramón Anca, Vicente Martínez Corpas y Francisco Freire. Y vocales en propiedad a los señores José Pazos y Nicolás Miño.

ELECTRICIDAD MEDICA Y RAYOS X, EN EL HERMOSO SANATORIO DEL C. ASTUR

Tres importantes servicios en la casa de salud «Covadonga» son los de Rayos X y Electricidad Médica, Laboratorio e Hidroterapia. En el primero se utiliza la radiografía o fluoroscopía como auxiliares de la Medicina y Cirugía para la exactitud rigurosa del diagnóstco; la Electricidad Médica llena fines paliativos o curativos: diatermia, luz alpina, electro-coagulaciones, corrientes Galvano-Faradicas, Radioterapia superficial y profunda y radium.

El laboratorio es uno de los más valiosos complementos también de la diagnosis certera, siendo muy varios los trabajos: reacciones de Wasserman y Widal, conteos globulares; exámenes de heces, exudados, bacteriologicos, ultramicroscópicos, jugo gástrico, orina, leche, químicos de la sangre; hemocultivos, punciones, coagulabilidades, pruebas, etc. Y en Hidroterapia con los tratamientos específicos de esta terapéptica naturalista, resultan un triduo importante en el servicio social del Sanatorio.

DEDICAN A MATERNIDAD ESPECIAL ATENCION EN «NTRA. SRA. DEL PILAR»

Otro éxito de la Directiva de la clínica «Ntra. Sra. del Pilar» ha sido el acuerdo tomado por la misma en el sentido de admitir en su servicio de maternidad a todas las obreras y esposas de obreros que, amparadas por las leyes de esta República, deseen ser asistidas de parto en dicha institución.

Su situación céntrica, lo que facilita grandemente su comuncación y el esmerado servicio que «Ntra. Sra. del Pilar» está ofreciendo a la Maternidad obrera, es la razón por la cual casi todas las obreras de esta capital concurren a la misma para ser asistidas por el notable partero doctor Eduardo Díaz Betancourt y sus competentes auxiliares.

Debido al crecido aumento de asociados y al establecimiento de los servicios de seguros y maternidad obrera, ha sido necesario realizar en el hermoso edificio de Belascoain y Nueva del Pilar, donde está instalada la clínica, obras de adaptación y ampliación, las que ya se han terminado.

ACTOS PARA HOY

CENTRO ASTURIANO DE LA HABANA: Continuación de la junta ordinaria de Directiva por la noche en el palacio social. la vez se reunirá la Comisión de Reclamaciones.

HIJAS DE GALICIA: Junta de la Comisión Administrativa por la noche en las oficinas sociales.

CLUB CANDAMO: Junta general de asociados a las ocho y media de la noche en el palacio del Centro Asturiano. Para este acto cita el secretario, señor Rafael Alvarez, ya que en dicha sesión habrá de definirse si se celebra o no determinado acto tradicional en honor de los asociados.

AGRUPACION ARTISTICA GALLEGA: Reparto de premios entre distintos asociados a las ocho y media de la noche en los propios salones de Zulueta 46, altos. El presidente, señor José Rivera Luaces, invita a todos los integrantes de la «Artística». La concurrencia será espléndidamente obsequiada.

CENTRO DE DEPENDIENTES: Junta de la Sección de Beneficencia por la noche en el palacio social.

CLUB ALLANDES, CLUB PILOÑES, NATURALES DEL CONCEJO DE NAVIA y CLUB TINETENSE: Junta de Directiva por la noche en el Centro sturiano, para la cual citan los respectivos secretarios, señores Evaristo, uto González Arcia, Juan Fonfrí y Manuel Antón.

CENTRO MONTAÑES DE LA HABANA: Reunión familiar, con motivo del onomástico del señor Enrique Mascaró, director de la Estudiantina, a las nueve de la noche.

JUVENTUD ASTURIANA: Junta de Directiva por la noche en Prado 115, altos. Cita el señor Federico Cotarelo.

UNION MAÑONESA, EMIGRADOS DE RIOTORTO Y UNION DE BALEIRA: Junta de Directiva por la noche en el Centro Gallego.

COLONIA SALMANTINA DE CUBA: Junta de Directiva por la noche en el Centro Castellano.

FIESTAS PROXIMAS

CASINO ESPAÑOL: Te bailable el domingo en su hermoso balneario de Marianao.

ASOCIACION DE CORREDORES DE ADUANAS: Gran baile social el sábado por la noche en su palacete de Malecón y Lealtad.

SALONES DE «CURROS ENRIQUEZ»: Hermosa matinée el domingo, amenizada por Cheo Belén Puig y la Sonora Matancera.

CLUB DEPORTIVO DEL CERRO Espléndido festival el domingo de 2 a 7 en sus propios salones de Cerro 549, al lado del Club de Ferreteros, amenizado por la orquesta Riveiro y la Gloria Matancera.

LICEO DE MEDINA: Brillante baile el domingo por la noche en sus amplios salones de 23 esquina a D. Vedado, amenizado por Emilio Parada y la Gloria Matancera, Los caballeros pagarán 20 centavos.

CLUB DEPORTIVO CARMELO: Magnífico baile el domingo por la noche en su espléndida terraza de Línea y 18, Vedado, amenizado por la orquesta Mojica y el Quinteto Tomé, Caballeros 20 centavos.

PANADERIA SEGUNDA CENTRAL: Banquete cincuentenario el domingo a la 1 p. m. en la finca «Las Piedras», sita en San Francisco de Paula.

SE EFECTUARA EL DIA 24 EL REPARTO DE PREMIOS A ALUMNOS DEL C. GALLEGO

El solemne acto de reparto de premios a los alumnos del plantel «Concepción Arenal» y Academia de Bellas Artes del «Centro Gallego», que fuera anunciado para el domingo próximo en el Teatro Nacional, ha sufrido, por causas imprevistas, un breve aplazamiento y un cambio en el local en que debía efectuarse.

La nueva fecha es definitivamente el domingo 24 del mes en curso y hora de nueve de la mañana en el regio salón de fiestas de la sociedad. Realmente es el local más adecuado para un acto de esa naturaleza, donde colegios como el de «La Salle» han celebrado otros idénticos con esplendor inusitado. De manera que el no poder ser en el Teatro Nacional no ha de restarle nada a la importancia y brillantez que siempre le ha caracterizado. En cuanto al orador encargado del discurso eje de la fiesta sigue siendo el mismo que habíamos anunciado o sea el eminente catedrático de Literatura del Colegio de Belén, R. P. Rubinos, S. J.

Con motivo de esta alteración en la fecha del reparto de premios, tampoco puede efectuarse el domingo 24, según estaba anunciado, la inauguración oficial del magnífico pabellón de hidroterapia y cultura física de «La Benéfica» la cual fué transferida para el domingo 31 para evitar la incompatibilidad con el acto escolar que requiere la presencia de la Comisión Ejecutiva.

LA FESTIVIDAD DE HOY

Con motivo de la festividad de hoy, están de días varios distinguidos amigos nuestros, entre los que recordamos al doctor Enrique del Rey, eminente cirujano de «Nuestra Señora del Pilar»; señor Enrique Rivas, alto empleado de las oficinas de dicha institución; Enrique Pérez, competente empleado de las oficinas de «Hijas de Galicia» y don Enrique Mascaró, director de la Estudiantina «Juventud Montañesa».

A todos desea el cronista todo género de felicidades.

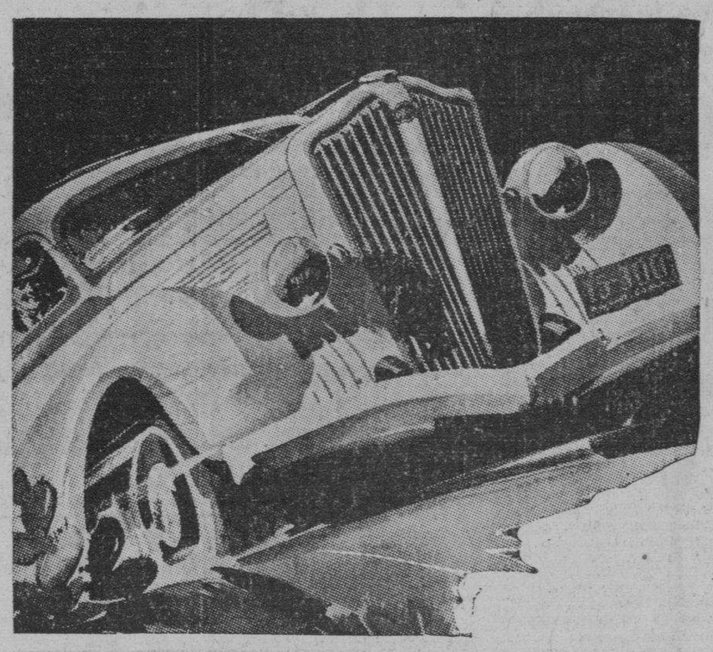

NO SAQUE CHAPA

Sacar chapa a un camión muy antiguo es tirar el dinero. — — — Suprima los gastos excesivos que produce y reduzca el costo de la chapa, cada vez más alto si tiene gomas macizas. — — — Cámbielo por un moderno, potente y económico

White

modelo 700 desde $1478

Este modelo ha resuelto lo que parecía imposible: la genuina calidad WHITE a bajo precio.

Importadores directos:
J. ULLOA Y CIA
Paseo Martí 3 y 5 Telf. M-7951

NATURALES DE ORTIGUEIRA AMPLIA EL PROPIO PANTEON

Ha celebrado junta de Directiva la sociedad de beneficencia «Naturales de Ortigueira», en su nuevo local de San Nicolás No. 144, altos, entre Reina y Salud, bajo la presidencia del señor David Prieto, acompañado del vice señor Andrés Penabad del Secretario señor José Amil y con la asistencia de todos los demás componentes de la junta de gobierno.

Se acuerda que todos los asociados que deseen disfrutar de baños gratis, acudan a solicitarlos en la Secretaría social, todos los días hábiles de 7 a 10 de la noche, con la sola presentación del recibo social y una fotografía. Un esfuerzo que ha realizado la Sección de Propaganda, Consejo de damas y Junta Directiva, podrá la Sección de Propaganda, Consejo de Damas y Junta Directiva podrá facilitar a los asociados de Ortigueira baños gratis en el balneario «El Progreso», sito en la calle Baños.

Se comision a los señores Manuel Montero, y Benito Castro para que visiten a los asociados enfermos.

Se pide que los señores Penabad, Varela e Iglesias, presenten a la próxima Junta Directiva todos los planos, memorias y detalles de la ampliación del Panteón Social,, a fin de que éste sea aumentado en diez bóvedas más, ya que se necesita la ampliación inmediata del mismo.

Acuérdase asistir al homenaje que se le tributará al señor Antonio Rodríguez, miembro de esta entidad, el que tendrá efecto en la Artística Gallega próximamente.

Aceptar el ingreso de 45 nuevos socios y dar de baja a 7.

ADVERTENCIA IMPORTANTE

La Junta Directiva recomienda a todos los asociados que para cualquier asunto relacionado con la entidad, deben dirigirse siempre de 7 a 10 de la noche, hora en que el Oficial de Secretaría está a disposición de los asociados, salvo en los casos de urgencia, que también serán atendidos. En San Nicolás 144, altos, esquina a Reina, está la Secretaría actualmente con el teléfono A-8888. Ya lo saben: horas de oficina, de 7 a 10 de la noche.

MAÑANA POR LA NOCHE, BAILE ESPLENDIDO EN EL CENTRO ASTURIANO

Faltan pocas horas para que los socios del «Centro Asturiano» puedan gozar de la delicia que supone asistir al gran baile del Carmen, el próximo sábado, en todos los salones sociales, dsfrutando así, en plena temporada veraniega, de una fiesta bailable de gran animación y que será de grato recuerdo por ser ofrecida por la institución exclusivamente a sus asociados.

La Sección de Recreo y Adorno seleccionó las orquestas de los Hermanos Le Batard y Antonio Ma. Romeu para la interpretación más fina de la música cubana, americana y española. Con la presentación del recibo de cuota del mes en curso y del carnet de identificación, todo asociado del Centro Asturiano tendrá acceso al baile del próximo sábado.

MATINEE EN «C. ENRIQUEZ»

El próximo domingo día 17, será la inauguración de la temporada de matinées bailables en los hermosos salones de «Curros Enríquez», la simpática sociedad de Santos Suárez y Dolores.

En esta primera fiesta ha sido contratada la orquesta de Cheo Belén, ídolo de los bailadores, y la Sonora Matancera, dos conjuntos que se bastan para hacer grata una fiesta.

Desde las dos de la tarde hasta las siete y media de la noche, se bailará el domingo en «Curros Enriquez». Las damas y damitas tendrán entrada gratis y no necesitarán invitación. Los caballeros pagarán por el servicio de guardarropía.

En una casa de la calle Compostela quedó inaugurado el nuevo local del Correccional Nocturno de la primera

Reúne todos los requisitos exigidos para un centro de esa naturaleza. Al acto concurrió el Secretario de Justicia y el General R. Montalvo. Breves palabras del Dr. Ricardo Duval

Quedaron inauguradas ayer oficialmente las obras del Juzgado Correccional Nocturno de la Sección Primera, en la casa Compostela número 19, entre Tejadillo y Empedrado, donde funciona.

Para este nuevo local fué concedido un crédito de $3,000.00, con el cual el doctor José R. Mendizábal Montalvo ha podido, a pesar de lo pequeño, hacer las obras necesarias para el debido acondicionamiento del Juzgado, tanto en lo que respecta a estrados, o sea salón de actos, como su despacho, el del Secretario y el de los empleados y dos calabozos amplios, para treinta personas cada uno, provistos de bancos, uno para hombres y otro para mujeres; además un salón de recibo, reuniendo todos esos departamentos las débidas condiciones dignas de un centro judicial de esa naturaleza, moderno.

Anoche mismo el Juzgado comenzó a funcionar en su citado nuevo local; lo integra, como se sabe, el siguiente personal:

Juez doctor José R. Mendizábal Montalvo; Secretario doctor Alberto Portela Carbajal; oficiales, señores Martín Tamayo, Porfirio Murrieta y Manuel Bringuier; escribientes, señores Luis Carás, Eladio Pérez Maynegra, Carlos Vidal Elizondo, Julio Bringuier, señora Alicia de la Torre, señora Fausta Araceli, Carlos Duval y Enrique Baró.

Fué selecta la concurrencia: anotamos al Secretario de Justicia e interino de Defensa, doctor Enrique Alonso Pujol, al Subsecretario doctor Miguel A. Céspedes el general Rafael Montalvo, ex Secretario de Defensa y Estado, doctor Ricardo R. Duval, Magistrado del Tribunal Supremo, los Ayudantes del Presidente de la República y del Jefe del Ejército Constitucional, el comandante Bernardo García, Ayudante del coronel Pedraza, jefe de la División Central de la Policía Nacional; los jueces correccionales de la Habana y los secretarios de los respectivos juzgados correccionales; los comandantes inspectores de la Policía Nacional señores Vega, Lombarna y Serra; los capitanes al mando de las estaciones de la policía en la Habana; el jefe de la policía Judicial señor Estévez Maymir; los jefes de la Policía Secreta Nacional comandante Eugenio Menéndez y señor Enrique Fernández Parajón, con los inspectores y sub inspectores del cuerpo; el director de Justicia doctor Raúl García Cantero, el doctor Manuel Cores, Jefe del Negociado de Atenciones Administrativas y del Ministerio Fiscal; el señor José Benítez, Administrador de La Voz del Aire e innumerables más que harían interminable esta relación.

Terminó el acto con breves frases del doctor Alonso Pujol, Secretario de Justicia, a las que contestó el Magistrado doctor Duval.

UN TE EN EL «CASINO»

El próximo domingo, día 17 estará de fiesta el prestigioso Casino Español de la Habana, que preside el distinguido «clubman» señor Bernardo Pardías.

Ofrece en su regio balneario de la Playa de Maranao una lucida fiesta.

Un Te bailable en el bello Salón Circular.

De 6 a 10 p..m.

Tocando la reputada orquesta de los Hermanos Castro, siempre tan aplaudida.

Fiesta para los señores socios y sus familias, exclusivamente.

De la serie organizada para éste verano por la activa Comisión de Playa, de la cual es Presidente el señor Armando Gil y Castellanos.

Inusitado embullo reina para esta fiesta, entre los numerosos asociados del Casino Español y sus familias.

DEPORTIVO DEL CERRO

Una gran matinée plena de atractivos, vienen organizando para el domingo 17 los muchachos del «Deportivo del Cerro», estando encargados de amenizarla la orquesta de Riveiro, con Joseíto Fernández, y la Gloria Matancera. Una mínima pensión se cobrará a los caballeros por su entrada, y las damitas, como siempre gratis.

VIBOREÑAS

LA FESTIVIDAD DE HOY.—Celebran en esta fecha su santo, las jóvenes y bellas señoras Enriqueta Suárez de Bustillo, Quetica Jorge de Zubizarreta, ausente en la ciudad de Miami, donde disfruta de una temporada y Enriqueta Elías de [illegible].

Enriqueta Planas, antigua compañera de este DIARIO.

Y la señora Nena Frau de Apodaca.

Entre los caballeros, el [illegible] galeno, doctor Enrique Fortún y [illegible] dré, y su hijo el joven doctor [illegible] que Fortún y Fernández Calzada.

Enrique M. Gante, conocido Contador Público; Enrique San [illegible] Xiqués; Enrique Giroud Landero, Enrique Párraga, Enrique Martínez Dalmau, Enrique Masens, Enrique Arango y Gómez y Enrique Arango y de León, hijo de nuestro buen amigo, el señor Alberto Armand, dueño del jardín El Clavel.

El ingeniero señor Enrique [illegible] Williams, Secretario de Obras Públicas.

De aquella Secretaría, también al ingeniero Enrique [illegible] Varela, segundo jefe del Negociado de Construcciones Civiles y Militares, Enrique Canales, jefe de la [illegible] de personal, Enrique de Cárdenas, Enrique Miguel y Rivero, sobrino de nuestro querido Director.

El señor Enrique Díaz Ullea, colono de la provincia oriental y [illegible] dente de la Asociación de Colonos de aquella región.

También está de días su hijo el simpático joven Enrique Díaz [illegible] colono del central Miranda.

Enrique H. Moreno, antiguo compañero en el periodismo y presidente del Directorio del Retiro Periodístico.

Los doctores Enriquito Anglada, Mendoza, Enrique Balparda, Enriquito Jova Fernández y Enrique Fernández Miyares.

Enrique Duque Estrada, [illegible] muy estimado, de la firma de Mendoza y Cía.

Enrique Berenguer, propietario de Río Cristal.

Y los compañeros Enriquito Rodríguez Faura, redactor de la muy [illegible] sección «Mundo Viboreño», del periódico «El Mundo», y Enrique [illegible] Andrés Roca, autor de las «Viboreñas» del periódico «Patria».

Tengan todos el más dichoso día.

CUMPLEAÑOS.—Celebra hoy [illegible] cumpleaños, la bella y adorable señorita Martica Fernández [illegible] que llega a la edad feliz de los quince, llena de ensueños e ilusiones.

Sus queridos padres, el distinguido abogado, doctor Arturo Fernández y su gentil y elegante esposa [illegible] Sánchez, le ofrecerán esta noche en el Habana Yacht Club una gran fiesta para festejar tan fausto acontecimiento.

Hasta su residencia de la Loma del Mazo, llegarán infinidad de flores y felicitaciones, para la linda Martica, que pasará este día en medio de las mayores alegrías.

Reciba nuestra felicitación.

NACIMIENTO.—Los jóvenes y estimados esposos Ernesto Martín y Eva Loyola han visto alegrado su hogar con el nacimiento de dos lindas niñas, venidas al mundo con toda felicidad.

La señora de Martín fué atendida en el Centro Médico Quirúrgico de Vedado, por el doctor Rocamora.

Felicidades!

EN EL TEATRO TOSCA.—Se celebrará esta tarde a las siete y media en el teatro Tosca, la repartición de premios entre las alumnas del colegio Nuestra Señora del Pilar, que dirigen las religiosas del Amor de Dios.

En esta fiesta se verificará el acto de graduación de las alumnas, Marta Cristina Gutiérrez, María Neira, Esther Martín y Dora González, que [illegible] nes serán apadrinadas por nuestro querido compañero, Pepito Sánchez Arcilla, secretario de nuestro Director; los doctores Guerra López, Humberto Solís y el señor Alvarez Moreno.

La exposición de labores y trabajos escolares del colegio Nuestra Señora del Pilar quedará inaugurada mañana sábado en el local de dicho plantel en la calle Cueto 610 en Luyanó, pudiéndose visitar de ocho de once de la mañana y de tres de la tarde a ocho de la noche, hasta el lunes.

UN SALUDO—Se lo enviamos muy cordial al querido amigo y antiguo compañero en la prensa, Víctor Manuel Sánchez Toledo, designado para la nueva dirección de la revista del Casino Español de la Habana, para redactar la crónica social, de ese [illegible] gano oficial de la prestigiosa sociedad.

Víctor Manuel, llamado así familiarmente por sus compañeros, es uno de los antiguos cronistas de la sociedad habanera, habiendo figurado en distintos diarios capitalinos.

Felicidades!

ENTRE NOSOTROS.—Se encuentra en esta capital, en viaje de negocios, el caballeroso joven Juan Moncios, perteneciente a distinguida familia de la provincia oriental, donde reside.

Saludamos a tan estimado amigo deseándole grata estancia en esta ciudad.

NUEVO INGENIERO CIVIL.—De la escuela de Ingenieros de nuestra Universidad Nacional, ha terminado brillantemente su carrera de ingeniero civil, el joven Manolo Bahí Ruano, a quien felicitamos, deseándole los mayores éxitos en el ejercicio de su profesión.

Orestes del Castillo

a NEW YORK
SERVICIO DE CARGA Y PASAJEROS

EXCURSIONES
Desde $135.00.
14 DIAS, hotel, comidas, paseos, etc., incluidos por el vapor
ORIENTE
Miércoles 2 a. m.
"ORIZABA"
"SIBONEY"
"MEXICO"
Sábado 12 m.

SISTEMA DE REFRIGERACION PERFECTO PARA EL TRANSPORTE DE FRUTAS Y VEGETALES. CARGA GENERAL CON CONOCIMIENTO CORRIDO DE EUROPA Y SUR AMERICA Y LOS PRINCIPALES PUERTOS DEL MUNDO VIA NEW YORK.

Salidas para Progreso y Veracruz, México; todos los Lunes a las 11 a. m.

NEW YORK and CUBA MAIL STEAMSHIP Co.
OFICINA PRINCIPAL DESAMPARADOS Y COMPOSTELA, TELS. M-7916 - M-7917. || OFICINA DE PASAJES, BAJOS DEL CENTRO ASTURIANO, TELES. A-6154 - M-7776.

EXCURSIONES a MIAMI POR LA P&O

$49.57 UNA SEMANA DE PLACER CON TODOS LOS GASTOS INCLUIDOS

$27.50 IDA y VUELTA POR EL VAPOR "FLORIDA" SALIDAS JUEVES Y DOMINGOS 7 P.M.

EXCURSIONES a NEW YORK Asheville y todas partes del norte por la P.&O. via MIAMI y tren.

TAMPA $30.00 KEY WEST $20.00 IDA Y VUELTA VAPOR "CUBA" SALIDAS MARTES Y VIERNES 9 a.m.

LLEVE SU AUTO $16.50 A MIAMI. $15.00 A KEY WEST

TELEFONO A-9191 PENINSULAR & OCCIDENTAL S/S Co. PRADO 77 HABANA

M.E.C.D. 2016

Cuando Ud. venga a
MIAMI
A compras, a negocios o pase por esta ciudad en su camino al Norte; hospédese en el situado a corta distancia del centro de la ciudad.
HOTEL
Dallas Park
situado a corta distancia del centro de la ciudad
Una habitación sola con baño $2.50 — 3.00 — 3.50
Doble habitaciones con baño $3.50 — 4.00 — 4.50
Un Apartamento para 2-3-4 personas— $6.00 — 7.00—8.00
Precios especiales por semana y por mes
S. E. 1st Ave. & 3rd St., Miami, Florida

QUEMADURAS
Julia Romero Valdés de 53 años y vecina de Sitios y División, sufrió quemaduras menos graves en su domicilio, al volcársele encima un jarro con sebo de carnero derretido.

ESTREÑIDOS...
esta noche
un solo comprimido
de JUBOL

y mañana observará el resultado. Para conservar su salud, vigile el buen funcionamiento de su intestino.
JUBOL
El laxante vegetal más económico. Cura la constipación.
Establecimientos CHATELAIN, 2, rue de Valenciennes, Paris.

El Canciller Remos recibe dos mensajes relativos al Chaco

Trátase de contestaciones a los mensajes que enviara nuestro Secretario de Estado

El Dr. Juan J. Remos, Secretario de Estado, ha recibido los siguientes cables con motivo del arreglo pacífico de la cuestión del Chaco:

Del Dr. Cantillo

«S. E. Dr. Juan J. Remos.
Secretario de Estado de la República de Cuba.—Habana.

En nombre de la Conferencia de la Paz y en el mío personal, agradezco el telegrama de V. E. con motivo del arreglo pacífico de la cuestión del Chaco, que ha de servir a consolidar la paz en el continente americano. José María Cantillo, Presidente de la Conferencia de la Paz».

Del Dr. Argana

«Excmo. Dr. Juan J. Remos.
Secretario de Estado.—Habana.

Sírvase aceptar V. E. las expresiones de reconocimiento por sinceras congratulaciones con motivo de la firma «ad referendum» del proyecto de Tratado de Paz con Bolivia. Hemos de poner toda nuestra voluntad en favor de la consolidación de la paz en América, apoyando los esfuerzos plausibles de los delegados de los países mediadores.—Luis A. Arana, Ministro de Relaciones Exteriores interino, del Paraguay».

Muerte heroica del teniente coronel laureado Sr. Pueyo

En el frente del Sur ha muerto un falangista que había sido herido 15 veces

ZARAGOZA, julio 14. (SE). — Se celebró solemnemente el entierro del teniente coronel Pueyo, laureado y jefe que fué del Tercio de Requetés de Nuestra Señora del Pilar y que actualmente mandaba la primera agrupación de la quinta Brigada de Navarra, a las órdenes del general Sánchez Bautista y a las superiores del general Varela.

Ha muerto heroicamente en el frente de Teruel, sector de Villabona, anteayer, al recibir un balazo en el vientre.

Su desaparición ha producido gran pesar en la ciudad de Zaragoza, de donde es oriundo, especialmente entre los viejos elementos tradicionalistas, pues el laureado teniente coronel Pueyo era una de las figuras más destacadas de la Comunión Tradicionalista y militar bravísimo, que había intervenido en las acciones más brillantes de esta guerra.

SUCUMBE UN HEROE QUE FUE HERIDO QUINCE VECES

PUERTO DE SANTA MARIA, julio 14. (SE). — Procedente de los frentes del Sur, ha llegado esta mañana el cadáver del falangista Fernando Zaracola, que había sido herido quince veces durante la presente guerra y que había formado parte de la vieja guardia de José Antonio en la organización andaluza.

Poseía la Medalla militar, que le había sido impuesta por el general Queipo de Llano, y en el Tercio Mola Figueroa había conseguido grandes triunfos militares en toda la campaña del Sur.

Hoy es
San Enrique
y mañana es
Ntra. Sra. del Cármen
Dos festividades populares que seguramente serán celebradas entre el grupo de sus amistades. Para felicitar a su amiga o amigo durante estas fiestas, Vd. debe recordar que los
Wardway Cakes
constituyen el regalo más apropiado por su inigualable calidad, que los ha hecho indispensables en todo hogar donde se celebra una fiesta.
Debido a la gran demanda que tendremos durante estos dos días, nos permitimos aconsejarle que compre su Cake temprano, en cualquiera de nuestras tiendas de Cash & Carry, para evitar los apuros de última hora.
Cremería de Ward
Nuestro Nombre Es Su Garantía

MENOR RECLUIDO

El vigilante 2164, Domingo Fiallo, de la Plana Mayor, condujo en el día de ayer al Asilo Correccional para menores «Finca Torrens» al menor José Hernández Navarro, conocido por Sabas García, por haberlo dispuesto el Juez Correccional de la Sección Tercera que lo juzgó por un delito de hurto.

QUEMADURAS

Alba Pérez Alvarez, de Malecón 302, fué asistida en el Segundo Centro de Socorro, de quemaduras menos graves, que sufrió en su domicilio, al caerle encima una sartén con manteca caliente.

CRONICA HABANERA

DEL CIRCULO MILITAR Y NAVAL

La actualidad deportivo-social estará el próximo domingo 17 en el balneario del Círculo Militar y Naval, en la playa de Marianao.

Allí se celebrará en horas de la mañana el evento de desempate 400 yardas libre estilo, decidiéndose la competencia junior de natación efectuada en Cienfuegos el sábado próximo pasado.

En el mismo tomarán parte dos atletas del Vedado Tennis Club, dos del Miramar Yacht Club, uno del Casino Español, dos del Cienfuegos Yacht Club y uno del Casino Deportivo.

Además de esta competencia habrá exhibiciones de natación por atletas olímpicas, interviniendo en ellas Ruth Gil y Rosita Antich, Fernández Prats, Washington y otros. Estos atletas son del Casino Español, Vedado Tennis y Círculo Militar y Naval.

Las competencias juniors que ahora se decidirán fueron realizadas en la piscina del Cienfuegos Yacht Club por invitación de la Academia de Natación adscrita a la Comisión Nacional de Boxeo y Luchas que preside el comandante Mariné.

Y como complemento de estos actos, en las horas comprendidas entre las 6 y las nueve p. m. se celebrará un te bailable que amenizará la orquesta de los hermanos Le Batard.

Un gran día, a juzgar por la animación que reina para presenciar estas competencias y exhibiciones, será el del domingo próximo en el elegante balneario del Círculo Militar y Naval.

EN LA PARROQUIA DE MONSERRATE.—En la Iglesia Parroquial de Monserrate, se llevó a cabo anoche a las nueve, la boda de la bella señorita Emilia Isabel Albuerne y Canto y el caballeroso joven Alvaro Manuel García y Fojaco.

El templo lucía un decorado floral muy sencillo y elegante, en cuya ejecución se lucieron los floristas inigualables de la «Casa Trías», el gran jardín del Vedado.

En el altar mayor se multiplicaban gran cantidad de flores blancas,—dalias y gladiolos—dispuestas en búcaros y jardineras, sobre un tupido fondo verde que formaban las hermosas palmas arecas de Trías.

La baranda del presbiterio se veía cubierta por las mismas flores y espárragos.

Muy bonita la senda.

A cada lado de la doble alfombra verde de Trías se veían dos hileras de cestos de mimbre, estilo «Imperio», cuajados de dalias y gladiolos blancos y entre ellos, preciosos canteritos sembrados de las mismas flores.

Un adorno precioso.

La señorita Albuerne lucía una elegante toilette, que se completaba con el ramo de mano, un precioso modelo, que procedía de la «Casa Trías».

Y era todo de gardenias, estilo «Colonial».

La señora Isabel Canto y Cueto, madre de la novia, fué la madrina y el padrino, el señor Indalecio García Alvarez, en representación del padre de la novia, señor José Albuerne Díaz, que se encuentra en España.

Como testigos por ella dieron fe los señores Nicolás del Castaño y Padilla, Antonio Monasterio, y Sandalio Cienfuegos y los doctores Gabriel Cardona y Félix Díaz.

Y por el novio, los señores Cayetano García Lago, Teófilo García Lago, Ovidio García Fojaco, José Alvarez Caterera y Constantino Junco Sordo.

Felicidades.

OPERADA.—En la Clínica de la Asociación de Damas La Purísima Concepción fué sometida recientemente a una delicada intervención quirúrgica la señora Evangelina U. de Cendan, operación que practicó el doctor Pedro González Lequerica, notable cirujano.

Un pronto restablecimiento deseamos a la paciente.

DE REGRESO.—Ha llegado en el vapor «Florida» el doctor Joaquín Fernández y Menéndez, Director de campo y médico de la Comisión de Malaria en Cuba, becado por la Fundación Rockefeller, en unión de su bella esposa María Antonia Mc Nenny.

El doctor Fernández Menéndez ha tomado un curso de C. P. H., en la Escuela de Higiene en el John Hopkins, en Baltimore y ha visitado distintas ciudades del Sur para tomar impresiones de la Organización de las Universidades del Servicio del Public Health.

Bienvenidos.

PARA EL DIA DEL CARMEN.—Una gran festividad celebra mañana la Iglesia.

La de Nuestra Señora del Carmen bajo cuyo nombre están de días un grupo numerosísimo de damas y señoritas de la sociedad habanera.

Con tal motivo, la «Casa Trías», el aristocrático y bien surtido jardín de la calle 12 entre 21 y 23, en el Vedado, ha hecho los preparativos del caso y tiene allí las más lindas flores de la estación.

Hay dalias, callas, «sweet-hart» roses, gardenias, gladiolos Margaritas del Japón, lirios, orquídeas e infinidad de otras flores cultivadas en los inmensos campos de Trías, en Arroyo Arenas.

Estas flores cubanísimas, las más lindas del mundo, presentadas con el arte exquisito que caracteriza a aquellos maestros, son en la actualidad, el más preciado regalo.

También tiene Trías flores para hoy, para las que llevan el nombre de Enriqueta y son ya numerosas las órdenes que ha recibido.

Las flores que envía Trías, son siempre bellas y fragantes.

Y con su exquisita presentación, han conquistado un nombre.

BODA ELEGANTE.—En la Parroquia del Vedado se verificó anoche con gran lucimiento, ante una numerosa y distinguida concurrencia, una simpática ceremonial nupcial.

Fueron contrayentes la encantadora señorita Amelia Pidal Carneado y el señor Ovidio Arjona Hernández, joven correcto y caballeroso.

La gentil pareja fué apadrinada por la distinguida señorita Gloria Arjona, hermana del novio, y el padre de la novia, señor Angel Pidal.

Durante la solemne y breve ceremonia lució la señorita Pidal un ramo precioso llegado a sus manos desde el gran jardín «El Fénix», del paseo de Cárlos III, como un valioso y lindo regalo de la distinguida señora Amelia Vives de Santa María.

Era un artístico modelo Colonial. Tejido todo con decorativas hortensias importadas.

Como testigos firmaron, por ella, los señores Alberto J. Carneado, doctor Roberto Valdés Díaz, Leopoldo Alonso y Oscar Villamil, y por el novio, los señores Rafael Moreu, doctor Juan B. Sollozo, doctor F. Garrigó, Miguel J. Muñiz y Luis Rodda.

EN EL CIRCULO DE BELLAS ARTES.—Esta tarde a las seis en punto, ocupará la tribuna del Círculo de Bellas Artes, el señor F. Schwarz Artune, Comisionario de la Exposición Internacional de Pintura Chilena, que será inaugurada en esa sede de los artistas cubanos, el jueves 21 de los corrientes.

En la tarde de hoy el Sr. Schwarz Artune disertará sobre «Arte Moderno», tema muy interesante para el cual invita cordialmente el Círculo a la sociedad habanera, muy especialmente, así como a los representantes de la prensa local y alumnos de todas las Escuelas de Artes Plásticas.

Para CARMEN

Exquisitos Helados, Ponche, Bocaditos y Dulces.
También bonitos estuches de bombones propios para regalos.
"EL CARMELO"
Calzada y D. — Vedado. Tel. F-2828 y F-6066.
SUCURSAL: 23 entre G y H — Vedado, al lado del Cine «RIVIERA» Teléfonos F-2766 y F-6363.
¡Servicio rápido a domicilio!

Acuden a Ginebra los trabajadores en busca de apoyo

Creen que se ataca de modo indebido a los sindicatos y desean que se les proteja

Con conocimiento de que algunos líderes obreros se habían dirigido a la Oficina Internacional del Trabajo de Ginebra, consultándola respecto a la interpretación que la Dirección General del Trabajo le ha dado al Artículo 27 del Decreto 798, aprovechamos la oportunidad de encontrarnos con el doctor Sandoval, que ha sido representante del Gobierno de Cuba en distintas ocasiones ante la Conferencia del Trabajo y Corresponsal Nacional del B. I. T. en esta República para preguntarle su opinión sobre esa gestión de determinados líderes obreros.

Y he aquí la contestación del doctor Sandoval:

«La Oficina Internacional del Trabajo sostiene una correspondencia enorme con las organizaciones patronales y obreras del mundo entero. Esa correspondencia tiene un carácter muy variado y eminentemente consultivo, distribuyéndose por los distintos servicios técnicos de la Oficina de Ginebra. Ese Organismo internacional limita sus funciones, salvo cuando se trata de convenios internacionales ratificados, a realizar estudios encaminados al mejoramiento de las relaciones entre el Capital y el Trabajo. No puede pretenderse que la Oficina Internacional del Trabajo, convertida en un superestado, dicte reglas o instrucciones a los gobiernos sobre el cumplimiento de las legislaciones nacionales. La Organización Internacional del Trabajo sólo actúa en forma coercitiva cuando se violan los preceptos de algún tratado o convenio internacional ratificado».

Como se ve, la opinión del doctor Sandoval es contraria a esta consulta, por estimar que el criterio interpretativo de las Leyes de cada país por sus respectivos funcionarios y Tribunales, está fuera de la jurisdicción de la Oficina Internacional del Trabajo.

CONFERENCIA DE S. ARTUNE SOBRE ARTE MODERNO EN EL CIRCULO DE BELLAS ARTES

Esta tarde, a las seis, ofrecerá en el Círculo de Bellas Artes una disertación acerca de arte moderno el señor Schwarts Artune, comisionado de la Exposición Interamericana de Pintura Chilena, que será inaugurada en ese mismo local el próximo jueves 21 de julio.

El Círculo de Bellas Artes invita por este medio a los alumnos de todas las Escuelas existentes en la Habana, y al público en general, para lo cual las puertas del Círculo estarán abiertas desde temprano.

ANCIANA LESIONADA

En el Segundo Centro de Socorro fué asistida de lesiones menos graves, Dora Ghahan, de 54 años y vecina de Concordia 94, que sufrió en Concordia y Escobar, al ser alcanzada por la carretilla de mano que conducía Casimiro Fernández López, de 25 años y de Marqués González 60.

HURTO

El vigilante 1108, A. Armenteros, de la Quinta Estación, arrestó en Aguila y Estrella, a Silvestre Gómez González, de Sitio 56, cuando se daba a la fuga después de haberle hurtado un par de zapatos a Amado García, vecino de Pasaje Oeste y General Lee.

DESAPARICION

Arsenio Mediacejas, vecino de Esperanza 90, denunció en la Quinta Estación, que desde el día 13 del actual, ha desaparecido de su domicilio su esposa Raquel Martínez Martínez, de 21 años, ignorando el lugar donde se encuentre.

APUNTACIONES

El vigilante 1175, Guillermo Valdés, de la Quinta Estación, arrestó a Laureano Loyola, de Rayo 79, por haberlo sorprendido cuando en Sitios y San Nicolás, hacía apuntaciones para los terminales de la Lotería Nacional.

Calidad... mucha calidad...
...a precios de liquidación...
...vajillas... cubiertos de plata...
...copas... baterías de cocina...
Más de 1,000 modelos de vajillas diferentes!
Semi Porcelana Inglesa

MODELO SUNGLOW DECORADO EN ROJO 62 PIEZAS, $14.00

MODELO A-1522 DECORADO EN ROSA O AZUL 70 PIEZAS, $10.00
Todas las piezas que componen estas vajillas son útiles y prácticas, tienen, entre otras: cafetera, azucarera, lechera, sopera, etc.
Juegos de copas de cristal Val-St. Lambert, finísimos, modernistas, 30 piezas $5.00
Juegos de cubiertos de plata, garantizados por 30 años, cuchillos con hoja inoxidable, 26 piezas $7.50
Baterías de cocina de aluminio, calidad inmejorable, 30 piezas $4.50
Galiano y Zanja — LOCERIA LA VAJILLA CRISTALERIA — Teléfono M-1530
SERVIMOS Pedidos al Interior. Flete ADICIONAL.

Una felicitación le enviamos por anticipado a la encantadora señorita Mirta del Carmen Díaz Posada, que mañana está de días.

LA BODA DEL LUNES.—En la Parroquia de Monserrate contraerán nupcias el próximo lunes 18, a las seis de la tarde, la bella y graciosa señorita Carmelina Zafra y Pérez y el estimado joven José Antonio Alvarez y Trelles.

Han sido designados padrinos de este simpático enlace la estimada señora Nena Echemendía de Alvarez García y el señor José Antonio Alvarez y Curbelo.

Cuatro los testigos de la novia.

Los señores Pedro Fernández, Administrador de la Cuban Telephone Co.; doctor Julio Ortiz Casanova, José Alabau Villar y Celso Alvarez García.

Como testigos del novio firmarán el pliego matrimonial los doctores Carlos Miguel de Céspedes, Alfredo Lombard, Roque Sánchez Quirós y Rafael Ortega.

Los floristas del gran jardín «El Fénix», el decano de los grandes jardines habaneros, tan afamado, han recibido la encomienda del ramo de mano, que será un modelo precioso, creación incomparable del mago Martín.

Tema para la crónica.

Luis DE POSADA.

PAÑUELOS
PYRAMID
TRIUNFAN SIEMPRE EN LA VIDA Y EN EL AMOR

PARA LA COMEZON
Pronto alivio de la comezón e irritación de la eczema, ronchas, picaduras de insectos, salpullido, almorranas, empeines, costras, sabañones. El UNGUENTO DE DOAN es antiséptico—alivia a la vez que sana. Dos tamaños.
UNGUENTO DE DOAN

Modo Fácil para Embellecer su Rostro Con Cera Mercolizada
La Cera Mercolizada — este nombre que representa para millones de damas que usan esta querida crema blanca "un cutis bello y juvenil"— será para usted un sinónimo de belleza cuando la ensaye y vea como hace reaparecer los encantos juveniles de su cutis. Aplíquese por la noche, — como un simple cold cream — la Cera Mercolizada en su rostro, cuello y brazos. Poco a poco absorbe el cutis exterior en diminutas e invisibles partículas, eliminando toda impureza. Un cutis nuevo aparece entonces, claro, bello, aterciopelado, suave y resplandeciente con su color juvenil. Descubra la belleza oculta de su cutis con Cera Mercolizada.

LE LLEVO LA CARTERA

Pedro Azor Juan, dueño y vecino del establecimiento situado en Monserrate 131, denunció en la Primera Estación, que un individuo blanco que le pidió permiso para hablar por teléfono, en un descuido le sustrajo del bolsillo del saco que tenía colgado al lado de dicho aparato, una cartera de piel, conteniendo documentos y chekes por valor de 450 pesos.

CARECIA DE LICENCIA

Los vigilantes Manuel Navas y Oscar Ruiz, del Buoró de Investigaciones, arrestaron a Isidoro Mosali, vecino de Luz 8, porque en los portales de la calle Monte, vendía mercancías al público sin la correspondiente licencia.

COCINAR CON GAS ES
MODERNO
LIMPIO
BARATO
COMODO
FRESCO
EFICIENTE
ESTETICO

... y tan sencillo como un juego de niños!
Analice, una por una, las ventajas que ofrece el GAS - El Combustible Ideal - para cocinar. Pregunte a quien lo use; indague entre sus familiares y amigos y hallará la justificación de su cada día más creciente popularidad. Bien sea el ama de casa o la sirviente quien cocine, el GAS reporta tantos y tan decisivos beneficios que ha llegado a convertirse en una verdadera necesidad en todo hogar habanero.
LA CLAVE DE SU EXITO
¡EL CONTROL AUTOMATICO DE LA TEMPERATURA DEL HORNO!
Visite nuestro Salón de Ventas, M. Gómez esq. Ave. de Bélgica para poder mostrarle la más completa línea de cocinas de gas... al alcance de todas las fortunas.
Cía. Cubana de Electricidad
A las Ordenes del Público

San ENRIQUE
y Nuestra Señora del Carmen
Conmemore estos días ofreciéndoles a sus amistades productos de garantía, Dulces finos de todas clases, Cakes, Panqués, Pasteles, ricos Helados especialidad de la casa, Bocaditos y finísimos estuches de bombones de las más acreditadas marcas nacionales y extranjeras.
CASA SUAREZ
SAN LAZARO 14 y 16. Teléfono: M-7047

C.D. 2016

ES CREADA POR EL MUNICIPIO UNA OFICINA PARA LA PROPAGANDA CONTRA EL DESPERDICIO DEL AGUA

MATANCERAS

Fiesta conmemorativa

Del Rotary matancero.

Con un extraordinario lucimiento y dentro de un marco de exquisita distinción festejaron, el pasado día trece del corriente, los miembros del club de la rueda dentada, de nuestra ciudad, los veinte años de fundación del mismo y la toma de posesión de su nueva directiva.

Una comida, seguida de baile, en los hermosos salones del hotel Velasco, congregó en torno al doctor Carlos Pérez Jorge, actual presidente de esa institución, a nuestras más altas autoridades, y a las más destacadas representaciones de la sociedad yumurina.

Bellamente decorada aquella amplia sala del hotel de la señora viuda de Manso, con plantas y flores, distribuíanse ante la mesa presidencial que destacábase al fondo del salón, las petit tables, en que tomaron asiento caballeros, señoras y señoritas de nuestra más exclusiva élite.

Dando las ocho y treinta ocupó su puesto en la mesa presidencial el doctor Pérez Jorge que tenía a su derecha y a su izquierda al Alcalde Municipar César Casas y al teniente coronel García Pedrosa, Jefe Militar del Distrito, siguiendo por el mismo orden, las señoras Tutlita Gómez de Casas y Rossy Heydrich de Pérez Jorge, a cuyas derechas sentábanse, el Gobernador de la provincia doctor Lorenzo Delgado, el doctor Horacio Navarrete y completando los puestos de esa table el comandante Domingo Pérez Arocha, el Presidente del Liceo doctor Antonio J. Font y los señores José B. Skidmore, Juan J. Alcoser y Arturo de Juan Puñals.

Abierta la sesión por el Presidente, tuvo frases gentilísimas para los invitados a la fiesta, para las autoridades y para los representantes de la prensa que allí se hallaban.

Tuvo un turno más luego titulado «Veinte años de rotarismo en veinte minutos» el ex-Gobernador Rotario doctor Mario E. Dihigo, quien en párrafos inspirados hizo un pequeño historial de la fundación del Club matancero,—el tercero de los creados en la isla—del que fueron propulsores el general Pedro E. Betancourt y el señor Eliseo Cartaya, constituyéndose el catorce de julio de 1918, la primera directiva que presidió el señor José Trinidad García, con Bonifacio Menéndez, como vice, Sixto Lecuona y Madan como tesorero y Victoriano Barroso cm secretario.

Narró el doctor Dihigo la obra rotaria de esos veinte años, siempre en provecho y beneficio de la población, evocando sus figuras de ayer y haciendo resaltar el honor que para Matanzas significaba que fueran hijos de esta Atenas algunos de los Gobernadores que ha tenido la Institución.

Se concedió la palabra después al señor Arturo de Juan Puñals y mantuvo a la concurrencia jubilosamente con la lectura de sus siluetas que fueron aplaudidísimas.

Al Gobernador doctor Delgado, al teniente coronel García Pedrosa, y al Alcalde Municipal César Casas dedicó Puñals sus primeras «Puñaladas» cosechando elogios y celebraciones muy calurosas.

Se dió cuenta después por el secretario doctor Narciso Iturralde de informes y mensajes llegados al Club últimamente y volvió a hacer uso de la palabra la Presidencia para agradecer a todos cuantos allí se hallaban su presencia a la fiesta y la aceptación de la invitación galante que para la misma se les hiciera.

Dió comienzo después el baile, amenizado por la Orquesta del Maestro Aniceto Díaz, que hasta pasada la una de la madrugada, no cesó un instante de regalar a la juventud con foxes, blues, danzonetes y congas.

Invitadas al baile fueron por las señoritas Clara Martha Pérez Heydrich, Babyta Oliva y Barreiro y Conchita Sánchez Junco, un nutrido bunch de la jeuneusse que con las que asistieron a la grand dinner, poblaron de parejas aquel amplio salón del hotel Velasco.

Daré ahora los nombres de los concurrentes a la comida con que festejaban sus bodas de porcelana, nuestros rotarios.

Dr. Miguel A. Beato y señora María Dolores Núñez, que ocupaban una mesa con el comandante Basilio E. Guerra y su distinguida esposa Fina Sánchez.

Julio Sanz y Chicha Cao con los esposos Ros, doctor José E. Pérez Cuba, señora e hija en otra mesa, el doctor Elio Leiva y su joven esposa Cuca Beato, el pintor Alberto Tarazó y su señora; y la mesa del doctor Paquito Baquedano en la que se destacaban la figura idealmente bella de Emelita Gutiérrez Gallardo y la fina y espiritual de Clara Martha Pérez Heydrich.

Vi en otra mesa al Past-President doctor Mario Jordán, con el Cónsul de la República dominicana, Ricardo Linares y el señor Armando Fernández, y en otras al señor Arturo Rodríguez con su elegante esposa y los esposos Eduardo Sánchez y Pura del Junco.

Compañeros del Cronista en su table eran el Director del «Imparcial» Félix U. Casas, el señor Fermín González y el doctor Renée Acevedo, rotario yumurino que hoy milita en el club habanero.

Sigue la relación con estos nombres: Juan Ormarisqueta, Akiba Sciomon, Bernardo Rodríguez, José R. Gonzalez, Isidro Blanco, Evaristo Cotilla, Ernesto Grave de Peralta, el doctor Alberto Jiménez Piá, Alfredo Esquerré y el doctor Armando Montero.

El ex-gobernador doctor Joaquín Añorga, que se veía tan congratulado allí, con Manuel Gutiérrez Migoya, José Rohaday, Salustiano Aportela, y Antuña, Menéndez y William son y el doctor Lorenzo Haza.

Tony Drawchener y su elegante esposa Laura Mechoso.

Y los señores Vior del Club habanero, José M. Gutiérrez y César Cordero.

Ramón Pérez, representando al «Republicano.»

Y Walfrido Pérez.

Plácemes muy sinceros merecen las cocinas del hotel Velasco, por el rico menú servido, que componíase de crema de espárragos y filetes de pargo vinagreta, pollo cacerola, naranjas glacée, café, tabaco y laguer.

Impecable el servicio, fué tan eficiente como esmerado.

Anotamos después en el carnet, cuando se inició el baile, apress dinner, nombres tan distinguidos como el del Magistrado Luis Fernández Taquechel y su bella esposa Blanca Luisa Vallice, Luis F. Aportela y Nena Romaguera, que acaban de regresar de Camagüey, Ana y Charo Pérez Bango, Violanda Alvarez y las Macías. Haedo, Martínez etc.

Llamaba la atención por su elegancia en aquella fiesta una dama extranjera que acababa de llegar a Matanzas, donde su esposo ha sido destinado por la poderosa Compañía de la Standar Oil, Mrs Esselsltyn, que se atraía todas las miradas y todas las simpatías.

Honró la fiesta rotaria con su presencia, la gran recitadora Graciella Garbalosa y su lindísima hija Graziellita, que vinieron desde San Miguel de los Baños donde veranean-expresamente para disfrutar de ese acto.

En suma que no ha podido iniciarse más felizmente el período presidencial del doctor Carlos Pérez Jorge, en el Rotary y que como ésta de la noche del miércoles han de sucederse las fiestas en el seno de esa institución.

Bien conocidos de todos el entusiasmo, las actividades y fecundas iniciativas de ese prestigioso jurisconsulto, su actuación a desarrollar, ha de ser tan fructífera, como beneficiosa para Matanzas.

Ayer mismo, aprovechando la presencia en esa fiesta, de nuestras principales autoridades, demandó el doctor Carlos Pérez Jorge, el apoyo de ellas, para distintas sugerencias que sometió a sus criterios.

Sean estas líneas de congratulación a todos cuantos caballeros hoy integran esa directiva electa recientemente para regir el Rotary Club matancero durante el período de 1938 a 39, por el inmensísimo éxito que se han anotado con esta fiesta de su toma de posesión y celebración de sus bodas de pormelana.

San Enrique

La festividad de hoy.

Iniciaré los saludos con el muy cumplido que mando a la joven y bella dama Enriqueta Marrero, la esposa del Jefe de Sanidad local, doctor Antonio Soler Prats.

Felicidades muchas deseo también a Enrique Jenckes, que tiene mi más grande afecto.

Y los señores Enrique Lauzurica, y su hijo de los mismos nombres, Enrique de Vera y Lima, Enrique de Sandoval, Enrique Lamar y Capó, Enrique Rodríguez y Enrique Arismendi.

El doctor Enrique Alonso Pujols, actual Secretario de Justicia del Gabinete del coronel Laredo Bru.

El doctor Enrique Dueñas e Irigayen.

Y el Magistrado Enrique Julio Guiral Viondi y su hijo Enrique Guiral Santiuste.

Enrique Tregent, Enrique Moenck, Enrique Llanos, Enrique Snard, Enrique Almirall y Enrique Blanco.

Don Enrique Aldrich, prestigiosa figura de nuestro comercio al que mando mi saludo más afectuoso.

El ingenier Enrique Marcet, para quien será este día de tristes evocaciones, Enrique Fernández, gerente de esos importantes almacenes de la Isla de Cuba, una de las tiendas más fashionables de Milanés Street.

Harry Feerhman, al que hago llegar hasta su villa Hannover, mis felicitaciones.

Enrique Biosca, Enrique Cazañas y García, Enrique Haza, Enrique Minaberrier y Enrique Rodríguez Hortihuela.

Enrique Casado y su hijo de los mismos nombres.

Y Enrique Martínez.

Tengan todos un feliz día.

Eduardo García

Sensible duelo.

En la mañana de ayer fueron conducidos hasta el lugar del eterno descanso los restos mortales del noble caballero, que pertenecía a una de las familias más antiguas, más prestigiosas y de más rancio abolengo de la Yucayo.

Nacido en gran casa, de opulenta estirpe, «Yayo» García, como familiarmente lo conocíamos todos, era el prototipo del crillo bien, con su amplio espíritu de comprensión, su afabilidad siempre a flor de labio y su cracejo y fino e irónico léxico.

Perteneciente a aquella juventud del año ochenta, en que cada familia nuestra rodaba coche por las empedradas calles de la Atenas, tanto «Yayo» como su hermano Felillo, derrocharon como los Prendes, como los Coffigny, como los Sánchez y los Anguios, las más sólidas y bien saneadas fortunas.

Los reveses de fortuna porque pasaron todos aquellos apellidos de antaño, no ensombrecieron su carácter y fué en la pobreza como en la opulencia, el hombre cortés, simpático y agradable, que con su apuesta figura tantos corazones rindiera en esas salas del Liceo, a cuya sociedad perteneció casi desde su niñez.

Para las hermanas de Eduardo García, que hoy inconsolables lo lloran así como para sus sobrinos, van estas sentidas expresiones de mi con dolencia.

A Varadero

El domingo próximo.

Quedará cerrada hoy la admisión de excursionistas para ese paseo que el día diez y siete de los corrientes llevarán a efecto a la más linda playa del mundo, las Antiguas Alumnas de la Milagrosa.

Chaperoneadas por la vice presidenta señora Nenita Haza de Menéndez, y las abnegadas Hermanas de la Caridad, disfrutarán esas excursionistas de un delicioso día en el Náutico de la hermosa playa.

Eva Bustamante

Una triunfadora.

Con mención honorífica y varios sobresalientes, acaba de examinarse en la Academia de la señora Georgina Macías, ante el profesor Orbón, la encantadora jeune fille que es hija de mis distinguidos amigos el capitán Alonso Bustamante y su esposa Rosa Ugarte.

Discípula de la señorita Ida M. Ortega, la simpática Eva, constituye para la notable profesora un risueño exito, éste triunfo de su preferida educanda.

Reciban Eva Bustamante y Ugarte e Ida M. Ortega, mi más entusiasta enhorabuena.

Felicitaré también en esta nota a María Teresa Alfonso y de Vera, la simpatiquísima «Malli», que alumna de las señoritas Guisasola, obtuvo también en sus exámenes ante el señor Orbón, mención honorífica y sobresaliente.

La angelical criatura es la más pequeña de las nietas del ilustre ex senador por esta provincia doctor Manuel de Vera Verdura.

Y finalmente son mis parabienes para Luz Divina Santamarina y Fernández, que en la Academia Eslava conquistó con las felicitaciones del gran Orbón, otra mención honorífica y sobresalientes en sus asignaturas de primer año de solfeo y cuarto de piano.

Viajeros

A los que saludar

Están ya de regreso en Cuba, según adelanté en pasados días, los esposos Aguilera-De Ximeno, que han disfrutado en la gran república azteca de su luna de miel, volviendo satisfechos de los gratos días, saboreados en las principales ciudades del país de Juárez.

Daré también mi bienvenida a la señora Bertha Beracierto de Amézaga que después de asistir en su alumbramiento a su hija Graciella, la bella señora de Salón y besar a su nueva nietecita, ha regresado a su señorial mansión de la calzada de General Betancourt.

Boda próxima

De grandes simpatías.

Para el día tres del próximo agosto han sido fijados los esponsales de la bella y graciosa señorita Lydia Cartaya, la encantadora «Ninina» y el cumplido y estimado caballero Francisco Alvarez.

Fungirán como testigos de la ideal fiancée, la señorita Yuya Horta y Castañer y el comandante Jorge Scheweyer y por el galán el señor Alberto Alfara el señor Sergio Valdés.

Para firmar el pliego preliminar de la boda vino ayer a esta ciudad la señorita Yuya Horta, que se vió durante su estancia en esta en extremo agasajada por sus numerosas amistades.

Los nuevos esposos Cartaya-Alvarez irán a residir a la Habana después de su enlace.

Repartición de premios

En el colegio San Vicente de Paúl.

Para el sábado a las tres y media ha sido señalado el acto de entrega de diplomas y medallas al alumnado de ese legendario plantel educacional matancero, al frente del cual se hallan las Hermanas de la Caridad.

Diez y siete números integran el ameno programa q. se ha combinado para esta fiesta que será presidida por Monseñor Alberto Martín Villaverde, el nuevo Obispo de la Diócesis.

Números de canto, poesías, coro, representaciones, ejercicios deportivos y otros alicientes llevarán el sábado hasta aquel vetusto edificio del Colegio San Vicente de Paúl a nuestras principales familias, invitadas al acto.

La última nota

Para decir que todos aquellos que deseen adherirse al homenaje que va a rendirse al doctor Antonio J. Font Tió, el primer domingo de agosto en el Tennis pueden dirigirse a los señores José Manuel Martínez, a su teléfono 678, al cronista en el 770, a Ignacito Uriarte y Oliva en el 606 y a Totoño Moré Almirall que formamos la comisión organizadora.

Entregado le será ese día siete de agosto, al actual Presidente del Liceo su diploma de constancia de los veinte años ininterrumpidos de militancia en el Club, que son sus bodas de plata con la Institución, las mismas que también festeja con su profesión de médico el ilustre cirujano.

A base de setenta y cinco centavos el cubierto, se ofrecerá un espléndido menú, que constará de daiquirí Yucayo, croquetas de ave, frijoles negros receta del cocinero criollo de la finca el Chico del general Menocal, arroz blanco, yuca con mojo, lechón asado, postres café y tabacos.

Un excelente conjunto musical amenizará el almuerzo bailándose hasta altas horas de la tarde.

MANOLO JARQUIN.

UNA COMPANIA DE VAPORES DA FACILIDADES PARA QUE CUBA BUSQUE MERCADOS EN EUROPA

Numeroso pasaje para los Estados Unidos. Detenidos y libertados varios obreros que recaudaban dinero para un gremio no existente. Otras noticias del puerto habanero

Procedente de Puerto Rico, Santo Domingo y Miami, llegó ayer el vapor cubano «Cuba», de la Empresa Naviera, que trajo carga y 96 pasajeros, de ellos 94 excursionistas que pasarán una semana en nuestra república, y luego de hacer un recorrido por la carretera central y visitar varias capitales de provincias se reembarcarán en el «Cuba» para Santiago.

Entre los excursionistas del «Cuba» anotamos al señor Carlos C. Bell y señora, doctor Carlos Llauger, Juez de la Corte de San Juan; el Superintendente de Escuelas doctor Evaristo Acevedo, el Director de la revista «Puerto Rico Ilustrado», señor José Dávila Ricci; doctor Héctor H. González, el abogado Alfonso Miranda y familia, Aida García, Lidian F. Frías, Concepción Hernández, empleadas de la Secretaría de Instrucción Pública; Manuel Claudio, Francisco Rivera y familia, José M. Rocafort, Celestino Señoris, Pablo Ginorio y familia, María Reyes, Florence Bluh Coen e hijo Roy, María Luisa Ruiz, Emna Iglesias, Amador Rafael Rieras, Jesús Amaral Suárez y señora, Ana Rosa Sarabella, doctor Juan Nestor Romeu y familia, Antonio de J. López, Rafael Ledesma y señora, Nicolás Almirotty, Armida Torres, Ismaely Roca, Gonzalo Ubiñas, las profesoras Albertina Peña y Rosario Chico, Adela y señora, Dolores Sagrav viuda de Stol, doctor Salvador Riera López Ramírez e hija Estela, Bárbara Moreno e hijos, Aída Mediavilla, Rosario Reboira, Nidia Mercado, Emilia Muñoz, José Morales Díaz y señora, Ramón Roca, Alfonso López y señora, Zacarías Maldonado, Eladio Montalvo, Felicita García viuda de Blanes, María Sureda, Valentina Díaz de Quintero e hijas, Abelardo Ruiz, María Camuñas, Guillermo Fernández Pérez, María Saenz, Eugenio Baldares y familia, Julio R. Cruz, Mauricio Arias, Consuelo Falbes Bueno, las profesoras Gloria Soldevilla, María Román viuda de Cintron, Divina Carlos, Jorge Weber, Virella C. Latoni, Eloísa Flores Larrosa, Aída Soldevilla, Rita L. Fernández, Ramón Moreno y señora, Fernando Quintero, Manuel Infanzón, Manuel Fernández, Cayetano González, Juan Emilio Ortiz, Providencia Cardona y los dominicanos Félix M. Belt, Máximo Cómez P. y Hostilio N. Peña.

El «Veragua»

El turbo eléctrico «Veragua», de la Flota Blanca, arribó de Puerto Limón y Cristóbal con cargamento de frutas y 91 pasajeros turistas en tránsito.

Para la Habana trajo seis pasajeros: el diputado a la Asamblea Nacional de Panamá, señor Eduardo Fábrega y hermano del ministro de Panamá en Cuba y a quien acompaña su hija Nora y que pasarán una breve temporada en la Habana; el religioso español Emiliano Martín, el comerciante norteamericano Raymond Dulaney, Lucie Cleland y Sadie Roeder.

Dicho buque siguió viaje ayer tarde para New York conduciendo pasajeros y productos cubanos que tomó en nuestro puerto.

El «Munargo»

El vapor americano «Munargo», al servicio de la Flota Blanca, llegó de Miami con carga y dos pasajeros para la Habana: el estudiante cubano Víctor Pedraza y el ingeniero mecánico inglés James Reyd, que va al central «Preston».

Viajeros de Miami

Procedente de Miami llegaron ayer a nuestra capital los siguientes viajeros: Ofelia C. de Brunschwig, el profesor americano Edward S. Murphy, el doctor David Yochin, J. Acosta y señora y el señor Frank Steinhart Jr. y señora, quien representó al Presidente de nuestro República en los juegos de polo celebrados recientemente en Chicago.

Por esta misma vía salieron para Miami los señores: Manuel Rodríguez, Alfredo Gold, Isaac Abis, Carlos Solomon y señora, el señor Francisco Laguerueta, Evelio Bosque, Nathan Moors, las bailarinas americanas Harriette Powell y Evelyn March, el editor americano Joseph Anthny y otros.

El «Cuba»

Procedente de Tampa y Key West llegó ayer a nuestro puerto el vapor americano «Cuba», correo de la Peninsular y Occidental S. S. Co., que en este viaje trajo carga general, correspondencia pública y 70 pasajeros, entre los que se encuentran los señores: Armando Piñol, artista cubano; el señor Héctor Delgado, Otilia Cremata y familia, Adela Robaina, Juan Pérez, Catalina Genovar, Noemí y Gabriela Greo, Oscar e Hilda Martell, Avelino Marodio, el investigador oficial de Jacksonville señor Joseph M. Larmer, Mr. Morton Raimey, auditor de la Empresa Naviera americana The Penninsular y Occidental S. S. Co. y otros.

El «Cuba» regresará hoy por la mañana a los puertos de su procedencia con carga general y pasajeros, entre los cuales figuran los señores Joaquín Alvarez y José Lavandero, inspectores ambos del Departamento de Inmigración de Cuba, quines regresarán el próximo lunes día 18 en el propio barco, con el objeto de despachar durante la travesía a los 400 miembros de la Asociación de la Prensa de Alabama, que en viaje de instrucción llegarán a nuestro citado puerto en la expresada fecha.

También se embarcarán en el «Cuba» hoy por la mañana los señores José P. Calero, Santiago Fernández, Juan María Aguiar, Silvio Polo y señora, Francisco Ramos e hijos, Felicitas Estrada, Joaquín Flores, Gloria Elías, Tomás Díaz y señora, Mario Santos y señora, Alejandro Valdés, Simón Pérez y señora, Armando Pérez, Ernesto Acosta, Ramiro Castellanos y familia, y los artistas de la Corte Suprema del Arte Irma Puentes, Magalli Saint Just, Estrella Díaz y la niña Ada Catalá, que va con sus padres, los que actuarán en Tampa.

El «Iberia»

Ayer tarde siguió viaje hacia Veracruz la motonave alemana «Iberia», de la Compañía Hamburguesa Americana, que conduce carga general y pasajeros que proceden de Europa, así como pasajeros embarcados en nuestro puerto y entre los que figuran los miembros de la misión de la Liga de las Naciones, doctores Luis A Podesta Acosta y Julián Nogueira y el señor Erick E. Ekspand, que continuarán en México sus gestiones.

También se embarcaron en dicho buque los señores Manuel Martínez de Castro y familia, Leopoldo Gutiérrez Paredes, Alberto Peña, Mercedes Peña, Consuelo Abella de Hidalgo y familia, el torero español Juan Martín Caro, Ramón Mestre y señora, Abelardo Aguiar, Arcadio Menéndez Peirre, Francisco Berrondo y señora, José A. Pérez Díaz y familia, Ramón Mon Rodríguez y señora, Carlos Méndez Padillo, Rafael Pulido Pulido, Adolfo A. Ordóñez, doctor Guillermo Rojas Mendoza y señora, Lucrecia de Mediz Bolio, María E. de Tutor viuda de Winzer, Digna Báez, Amador de Campomanes, María de Campomanes, María de J. Vergara, José Ruiz Alvarez, Héctor Alfredo Wichtenbahl, Araceli, Erundina y Josefina López, Concepción Espinosa, Concepción Pérez de Briada, Manuel Esparza, Otilia Bucholz, Urbano Pérez Luis de J. Camacho y otros.

El «Florida»

Con más de 300 pasajeros salió anoche para Miami el vapor americano «Florida», de la Peninsular y Occidental S. S. Company.

Por dicho buque se embarcaron los viajeros siguientes:

María Serafina Quintero, Raimundo Martínez de Castro, Emilio Fernández y señora, doctor Nicolás Ronquillo, José A. Castanedo, doctor Guillermo Herrera y señora, Roberto Prieto, Emelina B. de Matías, Miguel Avalos, José Fernández, Celestino Sarillo, Mario Barraes, José Nankin, Alberto y José Abislamin, Delia P. Gregory e hijo, doctor Evaristo Pérez Rivero y señora, Luis J. Bartlett, Alicia García, María J. del Castillo, María Picaza, Silvia García, Teodomira Vargas, doctor Ignacio Freixas, Fernando Fernández, Máximo Urruiblella, Dolores Martínez, Carlos Valdés Codina, Blanca Albert, Ernesto Rivero, Juan González, Angela González, Elena Rivero, Olvido Castro, doctora Celia Fernández de Velasco, Antonio Morales, Augusto García Menocal, ingeniero Ernesto Smith y señora María J. Omijades, Octavio Gutiérrez, Luis Díaz y señora, Isidoro Santos, Fernández Herran, Evangelina Carmona, doctor Baldomero Caballero, Esther Monzón, Graciella Bruno, Luisa Varona, María L. Mariño, Luis Santamarina, doctores José y Herminio Jordán, Rafael R. Poulet y señora, Juana María Gálvez, Gabriela Alvaré, doctor Mario Hernández Cartaya, Caridad González Emilio Catasús y señora, Juan Giraudy, Carmen Camús, María Alamo, Obdulia Miranda, Eubelin Torralbas, Oria B. de Albarrán e hijos, Angel García, Elvira de Castro, Manuel Garrido y su hijo Oscar, Giraldo Fernández Hechavarría, Ernesto Navarro, Modesta Ramírez, Ramón Rivero y señora, Amado Antolín, Graciela Riverón, Manuel Díaz, Ana M. Arisó y otros.

El doctor Sánchez de Bustamante

El próximo martes 19 del corriente mes, y a bordo del turbo eléctrico «Oriente», regresará el doctor Antonio Sánchez de Bustamante, juez del Tribunal Permanente de Justicia Internacional.

El «Cefalú»

Hoy por la mañana es esperado en nuestro puerto, procedente de New Orleans, el vapor hondureño «Cefalú», de la Vaccaro Line, que trae 600 toneladas de carga general y cuatro pasajeros para la Habana, así como carga general y 57 pasajeros en tránsito para puertos centroamericanos.

Acusados de estafa

El cabo Mario Lago, de la Policía Marítima, procedió al arresto de Salustiano Rivero, presidente del Gremio de Obreros Portuarios y Similares de la Munson Line, y a los también miembros de dicho sindicato Manuel Pérez, vicepresidente, Salustiano Blanco, vicetesorero; Amado Quintana, contador, y Manuel Fernández, vocal, a quienes les ocupó además, dos talonarios de recibos y la cantidad de sesenta centavos.

Dichas detenciones se verificaron a petición de Rodulfo Menéndez, presidente del Gremio de Obreros Portuarios y Similares de la Compañía de Almacenes de la Habana; de Francisco Ríos, secretario, y de Víctor Román, tesorero, los cuales dicen que, sin estar autorizados para ello, por haber sido disuelto el gremio, cobraban cuotas contributivas semanales a los obreros que trabajan en la Compañía de Almacenes de la Habana, cometiendo con ello un delito de estafa.

Puesto el caso en conocimiento del juez Correccional nocturno de la sección Primera, dicho funcionario falló en sentido absolutorio para los acusados, alegando que no constituye falta ni delito el arbitrar fondos para la constitución de un organismo siempre que tales recolectas se lleven a cabo de manera lícita.

El «Santa Clara»

El vapor americano «Santa Clara» llegará hoy por la mañana o este puerto, procedente de Chile, con carga general y pasajeros tanto con destino a la Habana como en tránsito.

El «Sixaola»

También es esperado al mediodía de hoy el vapor americano «Sixaola», de la Gran Flota Blanca, que viene de Puerto Limón en ruta a New Orleans.

Trae el mencionado buque carga general y pasajeros para la Habana y en tránsito.

El «Aconcagua»

El vapor chileno «Aconcagua», perteneciente a la Compañía Suramericana de Vapores, que representan en la Habana los señores A. Bona y Compañía, llegará esta noche a nuestro puerto procedente de Valparaíso, con carga general y pasajeros.

El «Aconcagua» seguirá viaje mañana, sábado, por la tarde para Liverpool, Amberes y Hamburgo.

Los consignatarios en nuestra capital del mencionado buque han ofrecido a nuestro Gobierno la oportunidad de que designe un delegado para que realice el viaje en el «Aconcagua», libre de todo gasto, a fin de que haga estudios sobre las posibilidades de encontrar mercados europeos para los frutos cubanos, dadas las facilidades para el transporte de los mismos que ofrecen actualmente los barcos de la Compañía Suramericana de Vapores que han sido destinados en la ruta de Chile a Hamburgo y escalas entre las que se encuentran la del puerto de la Habana.

Barcos que llegan mañana

Mañana son esperados en nuestro puerto los vapores «México», de la Ward Line, que viene de Veracruz, con carga general y pasajeros para la Habana y en tránsito, y el vapor «Florida», de la Peninsular y Occidental S. S. Company, que llegará de Miami.

Las salidas de ayer

Durante el día de ayer salieron de nuestro puerto los siguientes vapores: «Iberia», para Veracruz; «Veragua», para New York; «Zacapa», para Puerto Barrios, y «Florida», para Miami.

La recaudación

La Aduana de la Habana recaudó ayer 62,150 pesos 43 centavos.

CRONICA CATOLICA

ACTOS CATOLICOS QUE SE ANUNCIAN PARA MAÑANA EN LAS DIVERSAS IGLESIAS

En la Iglesia de la Merced

A las 6 de la tarde, exposición de Su Divina Majestad, estación, Santo Rosario, preces por la Paz de España, bendición, reserva y Salve cantada a Nuestra Señora de la Merced Redentora de Cautivos.

El Jubileo Circular

En la Iglesia de los Padres Misioneros del Inmaculado Corazón de María de Tulipán y Cerro, el Jubileo Circular.

La exposición después de la última Misa, que en esta iglesia se celebre.

A las 5 p. m., Santo Rosario, Visita a Jesús Sacramentado, bendición eucarística y Salve cantada.

En los demás templos

Santo Rosario, lectura espiritual, visita a Jesús en el Sacramento de su amor y Salve cantada.

De días

Hoy, festividad de San Enrique, celebran sus días, Mons. Enrique Pérez Serantes, dignísimo Obispo de Camagüey; los PP. Enrique Pérez S. J.; Fray Enrique de la Virgen del Carmen, O. C. D., y Enrique Daly, O. S. A., y el doctor Enrique de la Maza Secretario general de la Asociación Nacional de Caballeros Católicos.

Les deseamos un feliz día de su fiesta onomástica.

Fiesta Patronal a San Vicente de Paúl

El martes 19 del actual la Comunidad de Padres Paúles de la Habana y las Hijas de la Caridad, celebran la fiesta patronal de San Vicente de Paúl en la Iglesia de la Merced, con arreglo al siguiente programa:

A las 8 de la mañana, Misa de Comunión general para las Asociaciones del tempo de la Merced y fieles en general.

A las 9 a. m. Misa solemnísima a toda orquesta y sermón.

Después de la Misa, veneración de la Reliquia de San Vicente de Paúl.

Los Padres Paúles y las Hijas de la Caridad, se complacen en invitar al M. I. Cabildo Catedral, Clero regular y Secular, Conferencias de San Vicente de Paúl y demás Asociaciones de la Habana, a tan solemnes cultos.

Parroquia del Espíritu Santo

Para el domingo, día 17, a las 8 a. m., será la Comunión general del Apostolado del Espíritu Santo.

Se ruega encarecidamente a los asociados acudan a este banquete eucarístico, que como lo indica el Reglamento de este Apostolado, se verificará los Terceros Domingos de cada mes.

Católico que estas líneas lees, hazte socio.

A las 10 a. m., se verificará una Misa solemne en honor de la Virgen del Carmen. A los cofrades y demás Asociaciones de la Parroquia, se les ruega la asistencia.

BRILLANTISIMOS ACTOS RELIGIOSOS SE PREPARAN EN LOS TEMPLOS DE LA HABANA A LA VIRGEN DEL CARMEN

En la Iglesia Nuestra Señora del Carmen

A las 7.30 de la mañana, en la Iglesia Nuestra Señora del Carmen, sita en Infanta entre Neptuno y Concordia, Misa de Comunión general armonizada.

Será celebrante el Excmo. señor Arzobispo de Santiago de Cuba.

A las 9 a. m., Misa solemne en la que oficiará el M. R. P. Benito de la Transverberación, Vicario Provincial de los Padres Carmelitas Descalzos de Cuba.

Pronunciará el Panegírico, Mons. señor Ruiz, Arzobispo de la Habana y Administrador Apostólico de la Archidiócesis de Pinar del Río.

La parte musical de la Misa Solemne de este día está a cargo de un coro compuesto de los mejores cantores de la Capital y escogidas voces de niños del «Colegio de la Academia de La Salle» y los Tiples de la Parroquia del Carmen, con la Orquesta Sinfónica de la Habana, bajo la dirección de su digno Director, el notable Maestro G. Roig.

Se interpretará la Gran Misa (1a. Pontifical) de Perosi.

Antes del sermón se cantará el Ave María a solo con acompañamiento de Organo y la Orquesta Sinfónica, que el Maestro G. Roig ha compuesto expresamente para esta gran fiesta.

En el ofertorio se ejecutará magistralmente una Selección Clásica por la Orquesta Sinfónica y Organo.

Al final de la Misa se cantará el Himno a la Virgen del Carmen a Coro y tres voces de M. Luis Azcona.

Por cortesía de estas Estaciones Radiotelefónicas se trasmitirá la Misa y Sermón del día 16.

La trasmisión será hecha por control remoto por la COCO (antes COC.)

Las líneas son cedidas por la Cuban Telephone Company.

¡Devotos de la Virgen del Carmen: no dejes de venir a la Iglesia del Carmen cooperando con tu asistencia al mayor esplendor de estos solemnísimos cultos en gloria y honor de la que es Nuestra Madre y Reina y si estuviereis impedido por cualquier circunstancia, escucha por radio y quedarás complacido.

Jubileo Carmelitano

Desde las 12 de la noche del día 15 hasta las 12 de la noche del día 16 ganarán los que visiten la Iglesia de los PP. Carmelitas Descalzos de la Iglesia Parroquial del Carmen (Ave. de Menocal) tantas indulgencias plenarias cuantas sean las visitas que se hagan en las debidas condiciones, aplicables a las benditas almas del Purgatorio.

Por la tarde: A las 5 y media, Rosario, Sermón y despedida a la Virgen. Predicará el M. R. P. Rafael de Jesús, Prior de los Carmelitas y Párroco del Carmen y a continuación dará la Bendición Papal.

Día 15, víspera de la festividad del Carmen y último día de la Novena

Como en las noches anteriores empezará la función a las 8 y el sermón de este día lo predicará el M. R. P. Prior y Párroco del Carmen y a continuación de la Reserva del Santísimo se cantará la Salve a cuatro voces del Maestro I. Busca de Sagastizábal, por un selecto Coro de voces y orquesta.

En la Reserva y Salve Solemne de este día, oficiará el Excmo. y Rvdmo. señor Arzobispo de Santiago de Cuba.

Terminada la fiesta religiosa dará comienzo un concierto musical a cargo de un número distinguido de profesores de banda, que tocarán desde el atrio de la iglesia y en los intermedios habrá fuegos artificiales.

La señora Dolores Rams viuda de Gaye, entusiasta devota de la Virgen del Carmen, devoción que heredó de sus buenos y católicos padres, costea los gastos de esta grande solemnidad del día 15 en sufragio de sus familiares y en agradecimiento a tantos favores como ha recibido de esta su mejor Madre la Santísima Virgen del Carmen.

Vigilia Nocturna

En la noche del día 15 al 16 se celebrará solemne Vigilia Nocturna, permaneciendo abierta toda la noche la Iglesia del Carmen.

A las 12 y media de la noche se celebrará una misa armonizada.

Solemnes Cultos

En honor de la Virgen Santísima del Carmen, Patrona, Titular y Primera Vecina de este Barrio, en su antigua y primitiva Iglesia del Carmelo, calle 16 entre 13 y 15.

Fiesta principal: sábado 16 de julio:

Por la mañana, a las 8, misa cantada muy solemne, con el panegírico de nuestra celestial Patrona por el R. P. Fr. Reginaldo. Se repartirán devotos recordatorios y terminará con el canto popular de la Patrona.

Por la tarde, a las 5, media exposición de S. D. M., estación cantada, Santo Rosario letanía cantada acto de consagración del Pueblo a su Patrona, reserva y bendición del Santísimo; y acto seguido se organizará la Solemne Procesión.

Saldrá del Templo a las seis de la tarde, y pasará por las calles 16, 15 6, 13 y 16, en el orden siguiente:

1o. Los acólitos con la Cruz y ciriales.

2o. El paso de Santa Rosa de Lima, Patrona de las Américas, conducida por una comisión de Terciarios Dominicos.

3o. El paso de Santa Teresa de Jesús, conducido por una comisión del Terciarios Carmelitas.

4o. La Banda de Música de la Beneficencia.

5o. El paso del Niño Jesús, conducido por el «Colegio Besteiro».

6o. Un grande Coro de niños revestidos de ángeles, regando flores y cantando las glorias de la Patrona del Carmelo.

7o. El paso de la Patrona del Carmelo, con la primitiva Imagen auténtica de la fundación del Reparto y Templo de «El Carmelo», conducido por la «Escuela Superior de la Marina» en pleno con uniforme de gala.

Al regreso de la procesión se terminará con la salve cantada y la despedida.

Contribuya con su limosna al esplendor de estos cultos, y a la ampliación de este templo.

En la Santa Metropolitana Iglesia Catedral

«Le ruego que anuncie que el sábado 16 en esta Santa Metropolitana Iglesia Catedral, se cantará Misa solemne, a las 8.30 de la mañana.

También le agradeceré que indique que se llevará a efecto la peregrinación al Santuario del Cobre en igual forma que en los años anteriores por ferrocarril y se avisa a los que deseen literas, apartados o sección, se apresuren a solicitarlos en la Catedral, o al teléfono M-8769. En breve se repartirán los programas.—Mons. Guillermo González Arocha. M. I. Canónigo Lectoral.

En la Iglesia de la Caridad

A las 7.30 a. m. Misa de Comunión general.

A las 9 a. m. Misa solemne con orquesta y voces.

Panegírico por el R. P. José Castelar, Rector de las Escuelas Pías de la Habana.

Después de la Misa procesión por el interior de las naves del templo.

La M. I. Archicofradía del Santísimo Sacramento de esta Parroquia ruega a los cofrades la asistencia con el Distintivo de la Hermandad por ser fiesta en honor de la Virgen del Carmen, a la cual contribuye en virtud de los legados que administra.

En la Iglesia Parroquial de Monserrate

A las 9 a. m. Misa cantada y plática por el Párroco, P. Lobato.

La parte musical a cargo del maestro Ponsoda, organista de esta iglesia.

En la Iglesia de San Francisco

A las 9 a. m. Misa solemne y sermón en honor de la Virgen del Carmen.

La parte musical a carg

COMERCIO PREGUNTA A SANIDAD SI ESTA PROHIBIDO INTRODUCIR CARNES DE UNOS MUNICIPIOS A OTROS

HABANERAS

LA MODA ACTUAL

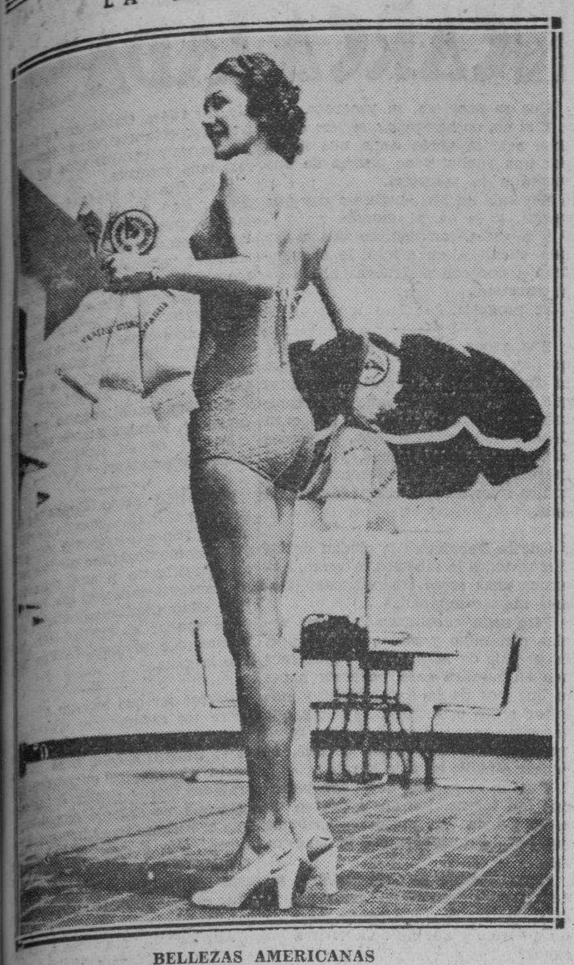

BELLEZAS AMERICANAS

Miss Mary Joyce Walsh, escogida entre muchas americanas para que ganara Miss Miami 1938, presenta unos saquitos de café especial con los cuales se obsequió al Presidente Roosevelt para que saboreara el tipo de café de Venezuela, Cuba, Nicaragua, Brasil, El Salvador y Honduras.

POLVOS DE TOCADOR

La mujer que sabe distinguir los buenos productos de belleza entre los que más favorezcan, conocerá que los polvos Obarrit, conocidos como los de mejor calidad, ofrecen la bondad de sus componentes en los tonos más naturales que favorecen grandemente.

Estos polvos, que se adhieren fácilmente al cutis, son exquisitamente perfumados, resultando los más adecuados para toda mujer distinguida y refinada.

SOMBREROS ELEGANTES

Dentro de la última moda y respondiendo a las necesidades de la estación, se encuentran preciosos modelos de sombreros de variados materiales en la conocida casa de **Baranda y Tosar**, en San Rafael, 5 y 7, y Neptuno, 67, donde acaban de recibir las últimas creaciones de la temporada.

Esta casa, tan favorecida siempre por el público distinguido, se destaca entre otras por sus finos modelos de gran novedad que le llegan de París y New York cada semana.

La nueva remesa de sombreros recibida en esta conocida casa, concuerda con las últimas modas donde admiramos preciosos modelos en variados materiales.

Baranda y Tosar mantienen en la Habana la verdadera norma de lo más chic que se crea en los centros de la moda, por ofrecer en los distintos conceptos una especial atención en favor de la moda femenina.

Actualmente se ven en sus amplios departamentos modelos de sombreros bretones, berets, tocas y otros que favorecen mucho y que están marcados a precios muy económicos.

TEMPLE DE ACERO

Temple de acero tengo,
y en la batalla
de la vida estoy,
como soldado alerta
que responde
con bríos de león.

La maldad de este
mundo tan insano,
y el fuego de
la envidia abrasador,
los sofoco con
sólo una mirada,
no de odio,
de Amor.

Rosa América Cohalla.

CONSEJOS DE BELLEZA

Cuando se desee que el pelo luzca bien, en una fecha determinada, hágase la permanente con anticipación de unos cuantos días, y déjelo que se vaya amoldando sin peinarlo con rudeza y, sobre todo, sin someterlo al champoo. Entonces, con toda seguridad, la onda será más firme y le durará mucho más.

Es posible que usted no pueda cambiar su peinado a menudo, si tiene el cabello largo, pero siempre tendrá dos o tres estilos que podrá utilizar a voluntad y con los cuales lucirá siempre muy bien. Joan Fontaine peina el cabello flojo hacia atrás, haciéndose un pequeño moño bajo, que le toca la nuca. Una trenza espesa, abundante, forma como una corona sobre la parte de arriba. Con los nuevos peinados, el cabello largo se presta a arreglos estupendos. Para los estilos altos, puede utilizar peines pequeños, invisibles. Pero recuerde siempre que el cabello largo debe mantener su brillo, ya que la belleza del mismo depende del color. Adapte su pelo a un peinado sencillo, pero procure conservarlo brillante, con un tono uniforme.

MENU DEL DIA

Almuerzo	Comida
Cocktail de ostiones.	Grape fruit.
Huevos con tomates.	Sopa de vegetales.
Carne empanada.	Croquetas de pan.
Ensalada de legumbres.	Pollo asado. Ensalada.
Chayotes rellenos.	Cascos de guayaba y queso.

RECETAS DE COCINA

Croquetas de pan

A media libra de pan se le quita la corteza y se remoja con caldo. Se pasa por la maquinita, añadiéndole dos huevos crudos, pimienta, sal y un polvito de nuez moscada. Aparte se pone en la sartén una cucharada de mantequilla y otra de harina de Castilla, uniéndole leche suficiente y dos huevos para hacer una crema. Se une a la masa de pan y se deja enfriar, formando las croquetas que se pasarán por un batido de huevo y polvo de galleta, friéndose después en manteca caliente.

M. R. de FONTANILLS

COMENZARA A REGIR EN BREVE EL DECRETO QUE REGLAMENTA EL PRECIO DE LAS MEDICINAS

Se creará una Comisión en la Secretaría de Comercio, la que formarán miembros de esa dependencia y de Sanidad, y la cual tendrá carácter de asesora. Tendrán delegado los droguistas

El Decreto promulgado por el Presidente de la República y que ha sido refrendado por el Secretario de Comercio, señor Raúl de Zárraga, relacionado con la reglamentación del precio de las medicinas, preparados farmacéuticos, drogas y material quirúrgico, empezará a regir en breve, garantizando los legítimos derechos de los industriales y consumidores, y evitando el alza injustificada en estos productos.

En el mencionado decreto se explica que el Gobierno, consciente de sus deberes y responsabilidades, está resuelto a llevar a cabo de modo efectivo cuanto atañe al interés del pueblo, especialmente tratándose de drogas y medicamentos, por lo que reglamenta el precio de estos productos de primera necesidad, a fin de que no puedan en ninguna forma ser alterados injustificadamente; pero al dictarse esta medida se ha hecho siempre dentro de las facultades legales y con el debido respecto a los legítimos derechos de todos y a las estipulaciones de los tratados suscritos por la República.

En el Decreto se señala el alcance y jurisdicción de las Secretarías de Sanidad y Comercio, respectivamente; siendo competencia de la primera conocer todo cuanto se refiere al despacho de fórmulas y a los demás aspectos facultativos y técnicos de la industria de fabricación, importación y venta de drogas, productos farmacéuticos y material quirúrgico y la que determinará las condiciones subjetivas y objetivas que han de cumplirse.

Por su parte, la Secretaría de Comercio conocerá de todo lo que se relacione con el precio de las drogas, productos farmacéuticos y material quirúrgico, la competencia ilícita y demás aspectos mercantiles que ofrezca el negocio de drogas, medicamentos y material quirúrgico.

No obstante ésto, ambas dependencias obrarán de acuerdo al objeto de hacer imposible la ocultación de medicamentos y expendios clandestinos. En los casos en que existiera disparidad de criterio entre los Secretarios de Comercio y Sanidad, siempre que estén dentro de sus respectivas jurisdicciones, elevarán una sucinta exposición al Presidente de la República a fin de que éste, en unión del Consejo de Secretarios, resuelva lo pertinente. Según se dispone, el Secretario de Comercio procederá a organizar el servicio de regulación de precios, adscribiéndolo a la Sección que mejor labor pueda rendir en ese aspecto.

Son obligaciones del Secretario de Comercio estudiar cuanto se relacione con el precio de los expresados productos y fijar el tanto por ciento que en concepto de utilidades resulte justo tanto para el mayorista como para el detallista, etc.; aumentar o disminuir el mismo, según lo aconsejen las condiciones del mercado; disponer investigaciones y dictar las disposiciones tendientes a evitar se altere el precio fijado; aplicar las sanciones administrativas necesarias, sin perjuicio de poner los hechos en conocimiento de la jurisdicción penal o correccional; cumplir y hacer cumplir por todos los medios legales las disposiciones de las leyes y reglamentos dictados, pudiendo solicitar la cooperación de las autoridades policíacas.

Asimismo se crea una Comisión Asesora en la Secretaría de Comercio, que estará integrada por un Jefe de Administración de Comercio, un Jefe de Administración de la Secretaría de Sanidad —ambos designados por el Presidente—, por un delegado del Consejo Corporativo de Educación, Sanidad y Beneficencia y por los Directores de la Inspección General de la Secretaría de Comercio y la de Sanidad.

Los droguistas o sus organizaciones podrán designar delegados a la Comisión Asesora, a fin de que se les escuche en los casos en que hubiere necesidad de dictar medidas, así como para que contesten las preguntas que se les formulen.

Sin perjuicio de otros grupos que puedan crearse en lo futuro —dice el Artículo 29— los productos objeto de este Reglamento se clasifican en seis grupos que son: especialidades farmacéuticas, biológicas y opoterápicas para uso humano y veterinario; material de curación, algodones, gasas, vendas, ligaduras, etc.; recetas y prescripciones facultativas; ventas al detalle de los llamados menudeos; artículos de ortopedia y artículos de óptica.

Será obligación de todo mayorista o detallista tener a la disposición del público, relación de los precios vigentes, debidamente autenticados por la Secretaría de Comercio.

En los casos de infracción del Decreto que reglamenta el precio de los medicamentos, se dispondrá, sin perjuicio de las sanciones penal o correccional, la clausura del establecimiento, dictándose las disposiciones pertinentes al objeto de su custodia.

91 Corredores y Notarios Comerciales ejercen en toda la Isla

Por el Negociado de Registro de Bancos, Empresas y Comerciantes de la Secretaría de Comercio se ha confeccionado una relación de los Corredores Notarios Comerciales, que se encontraban ejerciendo esa función en todo el territorio nacional hasta el día 30 del pasado mes de Junio.

Hasta la fecha citada, realizaban gestiones en ese sector 91 corredores, siendo Cienfuegos, después de la Habana, la plaza que mayor número de notarios comerciales cuenta, pues hay allí 16 radicados.

En la relación de Comercio se especifica la fecha en que se expidió el título a cada Corredor, Dirección Postal, plaza donde ejerce y colegio al que se encuentra adscripto.

Gestiones contra las inmigraciones poco convenientes

Los colonos desean que no se permita entrar en Cuba a trabajadores indeseables

El Presidente de la Asociación Nacional de Colonos de Cuba, señor Isaac Cowley, ha dirigido una comunicación al señor Secretario del Trabajo, doctor Juan M. Portuondo Domenech, en la que le notifica que la asamblea general de esa organización, en sesión recientemente celebrada, unánimemente aprobó una moción por la cual se le exige a ese organismo, se dirija a los poderes públicos por mediación del señor Secretario del Trabajo, expresando el desagrado con que ha conocido los propósitos que se tienen, de proteger y dar cabida en nuestro país, a determinada inmigración considerada indeseable en distintos países, por causas diversas.

Expone en su escrito la Asociación Nacional de Colonos de Cuba, que resulta impropio, en los actuales momentos, en los cuales nuestro país atraviesa una situación económica que no es nada halagüeña, se pretenda dar facilidades de entrada a esa inmigración tan repudiada por otras naciones y que aún más produce extrañeza al tener en cuenta los esfuerzos que ha venido realizando el Gobierno por expulsar de Cuba a elementos extranjeros perjudiciales a los intereses económicos de la nación.

La Asociación Nacional de Colonos de Cuba, en su escrito, dice, además, que tiene especial interés en que sea el señor Secretario del Trabajo quien se encargue de hacer llegar al Gobierno la protesta de esta institución a la entrada en Cuba de esos elementos, por todos conceptos tan perjudiciales y a ese fin acompañan al escrito una amplia exposición contentiva de las razones por las cuales se oponen a esa pretensión.

La compañía Havana Electric, de Camagüey, ha dado cumplimiento a la resolución dictada la pasada semana por el señor Secretario del Trabajo, que ordenó la reposición inmediata de catorce obreros que habían sido cesanteados injustamente por esa empresa.

Dichos obreros, después de haber pagado la fianza exigida en el contrato de trabajo, han comenzado a trabajar, acogiéndose a la resolución dictada por el señor Secretario del Trabajo, según ha comunicado a la Secretaría el señor Ruiz Esperón, Jefe de la Oficina Provincial del Trabajo, en Camagüey.

BICICLETA ABANDONADA

El vigilante 3037, Lázaro Pérez, de la Segunda Estación, hizo entrega en la citada oficina, de una bicicleta pintada de rojo, que halló abandonada en Desamparados entre Damas y Compostela, ignorándose quién sea su dueño.

EXITO MARAVILLOSO

Miles de testimonios. Una fórmula especial para cada cura. (20 años de experiencia). **El método del Abate Ramon. Cura:** Diabetes, Riñones, Corazón, Hígado, Reumatismo, Bronquitis, Obesidad, Enteritis, Estómago, Arterio-Esclerosis, Nervios, Estreñimiento, Reglas dolorosas, Várises. Nada más que plantas. Solicite el libro gratis. **Escriba a Dr. P. Ramírez, Representante de Laboratorios Botánicos, Apartado 1244, Habana.**

Solicita el Fiscal pena de veinte años de reclusión para Blandino, matador de la joven Luisa Lastra

Otra petición del Fiscal es la de cadena perpetua para un falsificador de billetes de la Lotería Nacional. Se vió en el Supremo el recurso interpuesto a favor de un homicida

Celebró ayer tarde la Sección Tercera de la Sala de Vacaciones de la Audiencia el juicio contra Blandino Castillo, matador de la joven María Luisa Lastra, frente a la casa Refugio 9, el 2 de mayo del año actual, apareciendo de la acusación fiscal que el procesado, molesto porque la muchacha se resistía a continuar las relaciones que venían sosteniendo, la esperó en el expresado lugar, acometiéndola con un cuchillo de punta. El fiscal doctor Alvarez Recio, practicadas las pruebas, mantuvo los cargos, interesando la pena de veinte años de reclusión, por homicidio con la agravante de uso de arma prohibida, fijando la indemnización en favor de los herederos de la víctima en $3.000.00. Fué defendido Castillo por el doctor Adolfo Núñez de Villavicencio, quien trató de destruir las pruebas contrarias al procesado, entre ellas la declaración de María Luisa Fernndez, quien expresó que presenció cuando Castillo agredió a la Lastra sin que ella pudiera prevenir el ataque ni mucho menos defenderse.

Otro juicio importante en la Audiencia, ayer, fué el del procesado contra el anciano Gervasio Blanco Mesa, acusado de falsificar billetes de la Lotería Nacional; el fiscal pidió cadena perpetua, por lo que el tribunal que lo juzgó fué integrado por cinco magistrados; lo defendió el doctor Julio Pertierra, quien interesó la absolución.

Un tercer juicio hubo ayer: contra Luis Mulet Gómez, Angel Hidalgo Gregoria y Miguel Rodríguez Delgado, por usurpación de funciones; el fiscal retiró la acusación, acordando el Tribunal fallo absolutorio. Fueron defendidos los encausados por los doctores Fabián García de la Vega, Radio Cremeta y Vito Candia.

Concedida vacaciones al magistrado doctor Chávez Milanés

Durante las presentes vacaciones no actuará el Magistrado del Tribunal Supremo doctor Francisco Chavez Milanés, que tomó posesión el pasado martes, pero continuará haciéndolo el doctor Ricardo R. Duval, que preside las vistas en materia criminal; y por haberse concedido licencia al Magistrado doctor Juan Carlos Andreu ha sido llamado a integrar tribunal el doctor Diego Vicente Tejera que disfrutaba de vacaciones.

Celebrada la vista de la amnistía en favor de Ignacio V. Falero

La Sala de Vacaciones del Tribunal Supremo ha celebrado la vista del recurso de casación establecido por el doctor Rogelio Sandrino, a favor de Ignacio Valdés Falero, condenado a la pena de catorce años, ocho meses y un día de reclusión por el homicidio de Eugenio Barada, en el año 1935, solicitando el letrado en su recurso que se cese y anule el fallo de la Sala Tercera de lo Criminal de la Audiencia que desestimó su petición de que se le aplicaran los beneficios de la ley de amnistía de 23 de diciembre del pasado año, pues estima que es delito de génesis social ya que el homicidio provino de la persecución que Valdés Falero hacía a los traficantes de drogas como miembro del Servicio Secreto, siendo ese tráfico de drogas eminentemente de citado carácter social según su tesis. Impugnó el recurso el Teniente Fiscal del Supremo, doctor Leonardo Anaya Murillo, quien solicitó la confirmación de lo resuelto por la Audiencia.

Entusiasmo para la exportación de tabaco al Ecuador

Se remiten muestras en rama y torcido y las cotizaciones. Comisión al Gral. R. Montalvo

La Comisión Nacional de Propaganda y Defensa del Tabaco Habano ha ampliado hasta el próximo miércoles, día 20, a la una de la tarde, el plazo concedido para remitir a las oficinas de dicha Comisión para ventas de rama y torcido a la República del Ecuador, las muestras y cotizaciones de dichos productos del tabaco.

Conviene advertir, nos dice un alto funcionario de la Comisión que ya se ha recibido buena cantidad de unas y otras y que no se concederá nueva ampliación del plazo a esos efectos, siendo también de recordar que la Comisión ha logrado con el concurso de nuestros importadores de sombreros, hallar la fórmula para que los exportadores de tabaco puedan cobrar en efectivo.

Inspección de toros importados.

Ha sido designado por el Jefe de Sanidad Veterinaria de la Secretaría de Agricultura el doctor Galindo, para que inspeccione tres toros de raza procedentes de Galveston y llegados a la Habana a bordo del Oriente; toros que fueron importados por el doctor Delio Núñez Mesa.

El General Montalvo hará estudios azucareros.

A propuesta del Secretario de Agricultura ha sido designado por el Presidente de la República el General Rafael Montalvo, para que realice el estudio de distintos asuntos azucareros en los Estados Unidos de Norte América. Dicha comisión es de carácter honorífico.

Títulos expedidos

Por la Secretaría de Agricultura han sido expedidos títulos para marcar ganado a favor de los señores Gregorio Valdés, Dionisio Hernández, Domingo Falcón, Pedro Cuello Navarro, Ramón González, Demetrio Moreno Alfonso, Julio Moreno Crespo, Benito Fuentes Portales, Eladio García Díaz, Rafael Grasso Castillo, Julio Estrada García, Joaquín Escobar Fernández, Misael Sueiro Romero, Gregorio Barroso Gómez, Angel Escalona Batista, Roberto Pérez, Filiberto Núñez, Rafael Martínez, José Gaura Aranda.

Han solicitado marcas los señores Elena González, Otilia Torrallos, Adelino Alba Díaz, Rosa Gómez, Agustín Pérez, Manuel Fernández, Alvío Diurnas Pacheco, Miguel Hernández Serpa, José M. Pérez, Secundina Monteller, Juan J. Ramos Ojeda, J. M. López, José Javier González y Alfonso Zayas Muñoz.

MENOR ARROLLADO

En el Primer Centro de Socorro fué asistido de lesiones graves, el marinero Jesús González Lazo, de la Escuela Naval de El Mariel, que sufrió en Neptuno y Amistad, al ser alcanzado por el ómnibus 55-414, de la ruta 32, que manejaba Amalio J. V. García Telles, de 49 años y de San Nicolás 71, cuando parado en la acera esperaba un ómnibus, estimando responsable al chofer de dicho vehículo, porque en el citado lugar, dió un corte a gran velocidad para pasar un tranvía que por allí transitaba.

MENOR LESIONADO

Juan Antonio Saturnino Fernández, de 10 años y vecino de Angeles 48, fué asistido en el Primer Centro de Socorro, de lesiones menos graves que se causó en Misión y Aguila, al caer al pavimento cuando se bajaba de un tranvía, cuyo número ignora.

DICHA MEDIDA PUEDE PROVOCAR UNA ALTERACION DEL ORDEN EN LA CIUDAD DE SANTIAGO DE CUBA

Guantánamo reclama mayor atención ya que recauda para el Fisco un millón de pesos anuales. Varios nuevos casos de Tifoidea en Camagüey, ingresados en el Hospital. Un permiso denegado

El Alcalde Municipal de Santiago de Cuba, señor Castelví, en comunicación dirigida al Secretario de Comercio ruega se le informe si está o no en vigor el Decreto Presidencial número 567 del año de 1932 por el que se prohibe terminantemente la entrada de carne de res de un término municipal, en otro.

Agrega el citado Alcalde que en el referido Decreto 567 se especifica, bien clara y terminantemente, que ningún matadero de clase «C» puede llevar sus reses sacrificadas a venderlas en poblaciones donde existan mataderos de la clase «A».

Obedece la anterior consulta, según escrito del Secretario del Comercio al director de Sanidad, doctor Peña, a que el Jefe Local de Sanidad de Santiago de Cuba prohibe la entrada de carnes de los pueblos vecinos, y como en realidad la población necesita mayor cantidad de ese artículo, el señor Castelví teme se origine hasta un problema de orden público.

El doctor ha trasladado la consulta hecha al Jefe del Servicio de Veterinaria Nacional, doctor Valdés Ruiz, para que le informe, pues debido a los distintos decretos que sobre el particular han sido promulgados desde el 1932 a la fecha, así como circulares, etc., a ciencia cierta se ignora si el Decreto 567 está o no vigente.

Guantánamo continúa reclamando atención

Numerosos vecinos prominentes de la ciudad de Guantánamo han dirigido una carta al doctor Zenón Zamora, Secretario de Sanidad y Beneficencia, rogándole que a la mayor brevedad posible haga buenos sus deseos de dotar a la población de un sistema sanitario que la coloque a la altura que se merece, no por el hecho en sí de ser de justicia lo que piden, sino por su proximidad a la Estación Naval de Caimanera, donde se esperan, para dentro de tres meses, unos ochenta mil marinos que podrán visitar la ciudad.

Recuerdan los vecinos al doctor Zamora que Guantánamo recauda para el Fisco cerca de un millón de pesos anuales y que, sin embargo, el número de atacados de fiebre tifoidea aumenta en vez de disminuir, sin que el Delegado del señor Secretario doctor Ortega haya hecho nada que valga la pena por contener el avance de la enfermedad.

Interrogado un alto funcionario del Departamento se nos ha informado que desde hace unos días se han remitido a Guantánamo las cantidades necesarias de medicinas y desinfectantes para el saneamiento de la ciudad.

Tres casos de tifoidea en Camagüey

El Jefe Local de Sanidad de la ciudad de Camagüey ha comunicado al Director del Ramo, doctor Peña, que ha tenido conocimiento de tres nuevos casos de fiebre tifoidea, siendo los enfermos Orosman Morel Rasero, de la raza blanca, de dieciséis años de edad y vecino de Maximiliano Ramos 84; Edite García, blanca, de 28 años y vecina de San Fernando 97, y Serapio Porro Solis, negro de 21 años y vecino de Academia número dos.

Hace gestiones el citado Jefe Local para el ingreso de los pacientes en el Hospital Civil.

Combaten la tifoidea en San José de los Ramos

Ha informado el Jefe Local de San José de los Ramos que ha procedido a inyectar contra la tifoidea a 115 individuos vecinos de la colonia San Cristóbal, donde se han registrado casos de fiebre tifoidea y que ha ingresado en el Hospital Civil de Colón, por padecer la misma enfermedad, a tres vecinos de barrio de Banagüises, esperando recluir, también a Juan Ortiz, cuyo estado es de suma gravedad.

Licencia

El doctor Fonts, Jefe Local de la Esperanza, ha solicitado, con urgencia, permiso para ausentarse de su oficina durante diez días con motivo de tener en el pueblo de Rodas, donde vive, una hija enferma de gravedad.

El Director de Sanidad autorizó la licencia pedida.

Pueden reclamar la gasolina

El Jefe del Material de la Dirección de Sanidad ha comunicado al Jefe Local de Sancti Spíritus que puede reclamar a la razón social Weiss y Hermano, la entrega de las cantidades de gasolina que necesite para el servicio de los camiones, combustible que ha puesto a la disposición de aquellos señores la Standard Oil Company.

Permiso denegado

Previo informes rendidos por el señor Espinosa, Director de Ingeniería Sanitaria Nacional, ha sido denegado el permiso solicitado para la instalación de un motor de petróleo en la finca Hato de Ariguanabo para el uso de curtidos de cueros, pues dicha industria no aparece legalizada por la Secretaría de Sanidad.

La Dirección de Sanidad seguirá expediente contra los propietarios de la citada industria y el propio Jefe Local del término donde radica por haberla dejado funcionar sin licencia.

El depósito de basuras de Marianao

Distintas denuncias se han recibido en la Dirección de Sanidad en relación con el grave foco de infección que constituye la recogida de basuras en el Reparto de Ampliación de Almendares, en el término municipal de Marianao, las que se depositan en una cueva que existe en la Séptima Avenida y las calles 14 y 9, donde algunas personas seleccionan los huesos, latas viejas y otros artículos inservibles, así como las sobras de comidas que sirven para alimentar crías de cerdos y vacas, dando lugar, todo esto, a grandes plagas de moscas y otros insectos que molestan y causan daño a las familias y establecimientos colindantes.

Se dice al doctor Peña que este grave problema tiene solución, llevando las basuras al Puente de Hierro de la Quinta Avenida y trasbordarla a un camión de la Secretaría de Obras Públicas, o a una fragata en el Río Almendares, evitándose así ese foco de infección en un bello reparto.

También es de suma importancia, se agrega en las denuncias, que se ordene a los dueños de solares yermos existentes entre las calles 13, 14, 9, 7 y 5ta., avenidas, que los mantengan limpios, chapeados y sin animales, ya que constituyen hoy un criadero de toda clase de insectos nocivos a la salud pública.

El doctor Peña ha tomado buena nota de los escritos hasta ahora recibidos.

Decomiso de 21 quesos

Por inspectores del Servicio de Bromotología fueron ocupados y decomisados veintiún quesos que se encontraban a la venta en el comercio establecido en la calle Recreo número 2 en el Cerro, por carecer del sello de fabricación en sus etiquetas y, también, por estar en malas condiciones para el consumo.

Falsos veterinarios inscriptos oficialmente

Con motivo de las continuas denuncias que se vienen recibiendo en la Dirección de Sanidad en relación a que muchos jefes locales inscriben en sus oficinas como veterinarios a individuos que carecen de título, se les ha ordenado a los jefes locales hagan cumplir, en todas sus partes, el Decreto 2245 de 18 de octubre de 1933, que en su artículo quinto dice así:

«Para ejercer la profesión de veterinario en el territorio de la República, es indispensable poseer el título correspondiente expedido por la Universidad de la Habana, o haber revalidado en la misma el título expedido por una universidad extranjera, y estar inscripto como miembro activo en el Colegio Veterinario Nacional. Sin estos requisitos no podrá ningún veterinario desempeñar cargos públicos relacionados con su profesión.

«Los veterinarios que en cualquier forma ejerciesen su profesión sin estar previamente inscriptos en el Colegio Veterinario Nacional, incurrirán en el delito previsto y penado en el artículo 339 del Código Penal.

Estado epidemiológico

Han sido dados de alta por el Jefe del Negociado de Inspección Médica de la Habana, curados ya de la fiebre tifoidea que padecieron, Víctor Cano, vecino del Reparto Los Mameyes, y Jesús Suárez, de Beatriz número 5, en la Víbora.

En cuanto a la fiebre tifoidea en toda la isla se ha advertido un aumento de diecisiete nuevos casos, según los informes rendidos por los jefes locales, existiendo, en total, en las seis provincias 418 enfermos. De paludismo había ayer, hasta la una de la tarde, 1,344 casos; de frambesia, 282 de fiebre ondulante, o de malta, uno y, de poliomielitis anterior aguda, un caso, pues fué dado de alta un niño vecino de Oriente.

Traslada Salubridad sus oficinas

Han quedado definitivamente instaladas en el magnífico palacio que en la calzada de Columbia posee el Consejo Corporativo de Educación, Sanidad y Beneficencia, las oficinas de Prensa y Publicaciones, Contaduría, Comisión de Frambesia, Tesorería y Oficinas de los Delegados Sanitarios que se encontraban funcionando en el edificio que ocupa el Servicio de Abasto de Leche de la Secretaría de Sanidad. Dichas oficinas trabajarán en la planta alta de la nueva estructura construida al fondo del referido Consejo Corporativo.

Leche adulterada

El Juez Correccional de Camagüey ha tenido conocimiento de que Manuel Alonso, dueño del café El Ideal, de dicha ciudad, expendía leche de vaca adulterada.

Se fugó un enfermo de tifoidea

Del Hospital Civil de Camagüey se ha fugado un individuo atacado de fiebre tifoidea, el que tratan de localizar los cuerpos de seguridad.

Trabajo castigará a 60,000 patronos en toda la nación

Anuncia al mismo tiempo que se propone embarcar a unos 50,000 antillanos

El jefe del Negociado del Censo Patronal y de Trabajadores ha informado a la superioridad que aunque se viene laborando intensamente en la preparación del Censo, todavía faltan más de sesenta mil planillas de distintos patronos del interior de la Isla, principalmente de Agricultores, Ganaderos y Caficultores, contra los cuales tendrán que proceder imponiéndoles multas de cincuenta a quinientos pesos, por no haber cumplido los requisitos exigidos.

Serán reembarcados 50,000 antillanos

Por la Secretaría del Trabajo se está estudiando el procedimiento para disponer el reembarco de cincuenta mil antillanos que radican en la región oriental, y que han venido desplazando a los nativos en las labores agrícolas.

Dictada una cesantía en Trabajo

Por decreto del Secretario del Trabajo ha sido declarada cesante la señora Dolores de Armas, empleada de la Dirección de Inspección de la Secretaría. Distintos funcionarios realizan gestiones para obtener que se deje sin efecto esa disposición.

A Camagüey el Secretario del Trabajo.

Invitado por el Jefe del Estado Mayor del Ejército Constitucional embarcará para Camagüey el Secretario del Trabajo doctor Portuondo Domenech, a fin de escoger los terrenos donde será construído el Hospital de Maternidad Obrera. Embarcará con el Secretario de Sanidad y Beneficencia.

El Sub-Secretario del Trabajo, doctor Fernando del Busto, ha comunicado al Secretario del ramo que, adeudándose tres mensualidades de storage por la máquina oficial de la SubSecretaría, no quiere hacer uso del crédito consignado para esa atención, y que usará en lo adelante su máquina particular.

El SIM arresta 45 infractores de la Ley de la Lotería

Los jueces los condenaron por recoger apuntaciones. Uno se tragó la «lista»

El Servicio de Inteligencia Militar entregó a los repórters una relación de los servicios prestados por dicho Cuerpo en la persecución del juego prohibido en la provincia de la Habana, durante el pasado mes de Junio.

Los detenidos, conocidos vulgarmente por «boliteros», cumplieron, sin excepción, las penas que les fueron impuestas por los distintos jueces correccionales que conocieron de los casos.

A todos estos infractores de la ley de lotería les fueron ocupadas las tablas donde hacían sus apuntaciones así como los mal llamados «versos» de la charada china. A uno solo de los apuntadores no les fué posible ocuparle dichas listas. Fué a Felix Pentón Valdés, que al verse perseguido y acosado por los agentes se tragó la lista.

He aquí la relación de los «boliteros» acusados y condenados por los jueces:

Dolores González Cruz, Horacio García, s.o.a., Tomás San Paz, Antonio González Fernández, Julio Carbonell Piñeiro, José Martínez Rodríguez, Joaquín Navarro García, Justiniano Hidalgo Rodríguez, José González González, Martín Díez Revuelta, Juan González González, Armando Molina Arias Arias, José Cárdenas Cárdenas, Enrique Echevarría Echezábal, Segunda Díaz Ochoa, Santos Pentón Valdés, José González Fernández, José Miguel López Ruiz, Juan Ramón Arriba Valdés, Gabriel Menéndez Basilio, Agustín Santander Monteagudo, Ramón Ramírez Capdevila, Santiago Díaz Guerra, Alonso Blanco Vieites, Ramón García Artiles, Santiago Muñiz Avila, Ramón Reinoso y Angeles, Andrés Reinoso Díaz, Andrés González Caraballo, Francisco Graiño Lago, José Antonio Grau Cabrera, Urbano Pereira Pereira, Manuel Jiménez Castellanos, Cándida R. Martínez Hernández, Manuel Can, Felipe León, Antonio Gui, Alfonso Ly, Fernando Sánchez Martínez, José León, Fidel Montesino s. o. a., Francisco Nodarse Baños, Jesús Chan, Luis Chan y Alberto Juan.

OMNIBUS DE CAMAGÜEY

(LOS MEJORES DE CUBA)

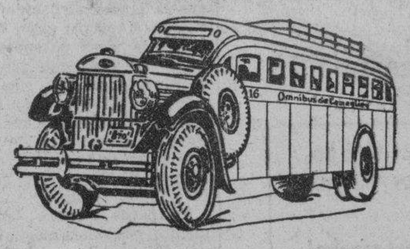

SALIDAS desde el «Hotel Pasaje» directas para Cienfuegos y Santiago de Cuba.

5.00 A. M. directo a Santiago de Cuba.
7.00 A. M. directo a Cienfuegos.
7.30 A. M. hasta Camagüey
9.00 A. M. hasta Camagüey
1.00 P. M. directo a Santiago de Cuba
2.30 P. M. directo a Cienfuegos.
7.30 P. M. directo a Santiago (Rápido)
9.30 P. M. hasta Camagüey
11.30 P. M. directo a Santiago de Cuba.

La única única Empresa en Cuba que usa chassis marca «Mack» construídos especialmente para Omnibus.

EXPRESO con servicio de entrega inmediata, para paquetería pequeña, en toda la República.

Infórmese por los Teléfonos M-1715 y M-4838 «HOTEL PASAJE» por Zulueta.

SEGURIDAD. CONFORT. HORARIO FIJO.

INTERIOR DE LOS NUEVOS CARROS

PULLMAN

PUESTOS AL SERVICIO DEL PUBLICO POR LA EMPRESA DE OMNIBUS

Santiago - Habana

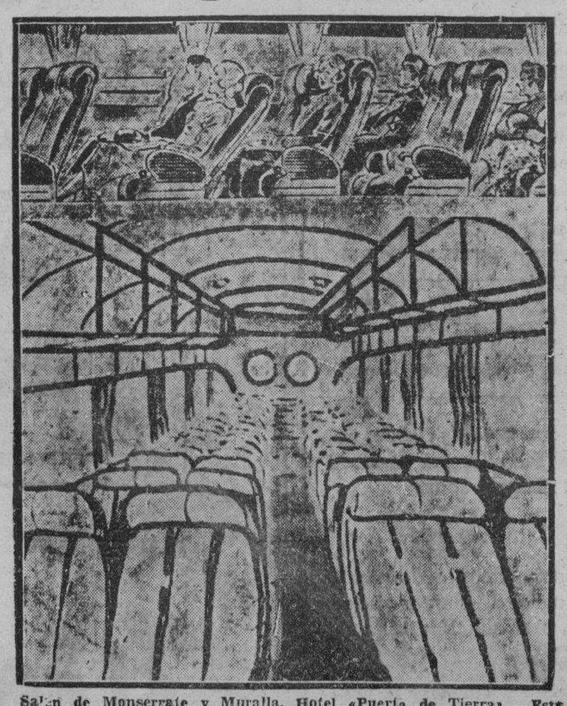

Salen de Monserrate y Muralla, Hotel «Puerta de Tierra». Esta Empresa sostiene relevo de personal cada seis horas, por eso lleva cuatro años prestando servicios sin accidentes.

Reservación de asientos numerados. Puede hacerlo personalmente, por el Teléfono M-2266.

NUEVOS PRECIOS REBAJADOS EL 30%.
ECONOMIA, SEGURIDAD, ITINERARIO FIJO.

F.C.D. 2016

1. Salvavidas de magnífica goma. Varios colores y tamaños ——— 68c.

2. Pantalones con peto y tirantes, en tejido de pura lana. Varios colores. 2 a 6 años 50c.

3. Trajecito de baño sin espalda, de lana dulce de muy buena calidad. Varios colores con aplicaciones de fieltro blanco. Tallas: 2 a 6 años ——— 95c.

4. Pantalón de baño de lana pura, con soporte, en varios colores, con adornos y cinturón blanco. Tallas. 8 a 16 años ——— 79c.

5. Pantalón de baño en tejido de fantasía de lana pura. Varios colores combinados con blanco. Tallas: 2 a 8 años ——— 64c.

6. Traje de baño de dos piezas, con cierre automático, de lana pura, pantalón en varios colores. Cinturón y camiseta blanca. Tallas: 8 a 14 años ——— 1.75

7. Chaqueta de sport con espalda rizada, de excelente crash bien mojado. En blanco, beige y otros colores muy de sport.
4 a 10 años 2.15 — 12 a 18 años 2.45

8. Pantalones largos con pliegues de sport, de crash de buena calidad, bien mojado. Beige y crema. 6 a 10 años 98c. — 12 a 16 años 1.10

9. Bolsas de baño de tela y goma de la mejor calidad, en blanco y en colores. Tamaño grande ——— 89c.

LA PEQUEÑA HISTORIA

Por ALEJANDRO LERROUX

LA CATASTROFE

Capítulo X

Se pregunta cómo hubieran reaccionado Inglaterra y Francia frente a un hecho como el asesinato de Calvo Sotelo. — Cómo desapareció de España de hecho y de derecho la legalidad.—Demostración de que ni el General Franco ni el Ejército se salieron de la ley. — El pueblo y el Ejército se identificaron con el alzamiento nacional. — Las Democracias y las Dictaduras.

Cuando el General Franco apareció en el horizonte de las esperanzas nacionales con la espada en alto, en España ya no existía un Estado ni forma alguna de legalidad.

Desde mucho antes la autoridad y la ley habían dejado de ser una garantía para los derechos esenciales de la personalidad humana. Ni la vida, ni el hogar, ni la propiedad, ni la conciencia de cada ciudadano tenían otra seguridad que la que pudieran proporcionarles sus propios individuales medios de defensa.

Tácitamente así lo había confirmado en su primer discurso ante el nuevo Parlamento, Azaña, en funciones de Presidente del Consejo de Ministros.

Explícitamente lo demostró así el día 19 de julio de 1936, cuando ante la noticia de la actitud del Ejército, en vez de negociar abrió las puertas de los Parques, entregó las armas del Estado al populacho, ya embriagado de sangre, y lo lanzó contra los cuarteles, donde la plebe se ensañó ferozmente.

Yo me he preguntado algunas veces cómo habrían reaccionado las democracias que gobiernan, por ejemplo en Inglaterra o en Francia, si en su territorio hubiesen podido ocurrir durante semanas y meses consecutivos, sucesos como aquellos cuya relación estadística se leyó en el Parlamento español sin que nadie la desmintiera o atenuara, detallando todo género de delitos realizados desde que llegó al poder el Gobierno del Frente Popular.

Y todavía hoy me pregunto qué habrían hecho en esos países el Gobierno y la opinión si hubiesen visto levantarse en su respectivo Parlamento a un Ministro que, luego de oír el discurso de un diputado de la oposición, hubiese declarado: **Contra ese hombre, Jefe del partido monárquico, ninguna violencia será delito.**

Y en el supuesto absurdo que ante tales hechos la opinión de Inglaterra y de Francia no hubiese reaccionado de manera alguna, sigo preguntándome qué habría ocurrido si inmediatamente después de tales inverosímiles manifestacones el diputado aludido hubiese sido asesinado por agentes de la autoridad, dependientes del Gobierno, y directamente subordinados del Ministro que pronunció aquella frase, invitación al asesinato, que se ejecutó con todas las agravantes que ha podido prever y consignar en sus Códigos la Ciencia penal.

En España la opinión no reaccionó, el Parlamento no protestó contra el Ministro criminal, el Gobierno no le destituyó, los Tribunales no persiguieron a los criminales, los criminales no sólo siguieron inmunes, impunes y en libertad, sino que fueron premiados.

De cualquier país donde semejantes fenómenos se hubiesen producido habrían pensado las democracias gobernantes en Inglaterra y en Francia que la opinión estaba muerta, que la legalidad había desaparecido, que el Estado no existía, que no quedaba forma alguna de autoridad legítima y eficaz.

Pues bien, Inglaterra y Francia y las democracias gobernantes de otros muchos pueblos han seguido fingiendo que creían en la existencia de un Estado español y una legalidad española bajo el Gobierno de los que habían provocado, tolerado o amparado con la impunidad el saqueo, el incendio y el asesinato. O al dejar impune el crimen habían demostrado, por lo menos, su impotencia para reprimirlo y castigarlo. Y al seguir, aun desbordados por la anarquía, ostentando vanamente títulos de autoridad, se habían convertido en testaferros, instrumentos pasivos de las masas desenfrenadas y criminales.

oOo

Pero el alma nacional española sentía y pensaba de otra manera. Sentía y pensaba conforme a las tradiciones de su sentido jurídico. La autoridad y el Estado y todo lo que constituía una legalidad había dejado de serlo de «hecho» en cuanto fué incapaz de conservar el orden para la convivencia social y no podía garantizar los derechos individuales, ni reprimir y castigar a los que los atropellaban. Los españoles no estaban obligados a subordinarse a poderes que, al faltarles la base de una legalidad se habían convertido en arbitrarios y anárquicos. Y, sobre todo, en ineficaces.

Podría o no podría negarlos o protestarlos, pero es evidente que al perecer de echo el Estado y la legalidad en que se apoyaba, sus titulados representantes habían perdido «de derecho» el de exigir a los españoles la obligación de su obediencia.

La resistencia y la desobediencia ya no eran delito porque faltaba la autoridad legítima que tuviese derecho a exigir lo contrario.

Imperaba la anarquía. Y cuando la anarquía se apodera de un país, y el desorden se convierte en crimen, no se le ocurre a nadie otra manera de establecer una disciplina que apelar a la fuerza. ¿Qué otra cosa es, sino esta, virtualmente, la ley de defensa o de orden público, que todos los Estados promulgan al lado de su Constitución con previsión laudable?

Pero la fuerza legal de la Nación eran el Estado el Gobierno, los Tribunales, los agentes armados de la autoridad y el Ejército.

Aquéllos, todos, habían dejado de ser legítimos desde que sus agentes se convirtieron en ejecutores de asesinatos. La Democracia se había convertido en demagogia.

El pueblo, inerme, puso sus esperanzas en el Ejército. El Ejército otra cosa no es que el mismo pueblo armado y organizado legítimamente por la Nación para defenderla, defendiendo la ley y el Derecho.

Y cuando el pueblo sintió el impulso de vida que le ponía frente al impulso de muerte representado por la demagogia en plena anarquía, se encontró en medio de la calle con el Ejército que salía a cumplir el deber patriótico de ennoblecer su fuerza empleándola en restablecer el Derecho.

Luego el Ejército no se sublevó: actuó en funciones de poder supletorio cuando todos los demás perdieron legitimidad y eficacia. Obedeció al impulso de vida y la voz de las generaciones — la tradición — que arrancando del fondo del alma nacional clamaron por la espiritualidad de su civilización contra el materialismo de doctrinas que no pretenden su reforma para perfeccionarla, sino su exterminio.

Los tragediantes se pusieron a gritar ¡traición!, ellos que tuvieron por norma de conducta la deslealtad y habían traicionado compromisos comunes, los principios, las instituciones, los sentimientos, el honor y la Patria. Y a los soldados de la Nación que se alzaron para salvarla les apellidaron «facciosos» ellos, que por la puerta de todos los crímenes se habían salido de la legalidad.

Si el instinto y el sentimiento no hubiesen elegido antes, desde aquel momento ya no había lugar a opción. Las personas que no hubiesen renunciado a la estimación de sí mismas y no se encontrasen bajo la amenaza inminente de los asesinos, no podían elegir otra causa que la que representaba el Ejército fraternizando con el pueblo.

Yo estoy absolutamente seguro de que si al lado de allá hubiese sido posible la elección de causa, los hombres que habían provocado la catástrofe se habrían quedado asistidos solamente de la horda salvaje que venía abrevada ya en la sangre de los asesinados y nutrida del saqueo de las propiedades.

oOo

El General Franco no se sublevó. Se subleva el militar obligado a la disciplina que se rebela contra la organización del Estado, el cual ejerce un poder efectivo para garantía de la ley que todos acatan y cumplen en la convivencia social y civil.

Pero hablar de sublevación en este caso es, no solamente un absurdo jurídico sino también, una mentira histórica. Ni los militares ni los civiles que en distintos momentos de nuestra Historia hicieron frente a los invasores extranjeros se sublevaron. Y eso que en aquellas invasiones sólo se defendía la independencia nacional. A la hora presente nuestro Ejército no sólo defiende la independencia nacional, amenazada por hombres y doctrinas que niegan la Patria sino también el hogar, la familia, la propiedad, el honor de nuestras mujeres, la vida de nuestros hijos, la religión de nuestros padres; ¡hasta la tumba de nuestros mayores que ha sido sacrílegamente profanada!

El Ejército no se sublevó contra el pueblo, que ya no era pueblo sino rebaño de fieras.

No se sublevó contra la República, puesto que salió de sus cuarteles con la bandera de la República, al compás del himno de la República y al grito de viva la República.

No se sublevó contra la ley sino por la ley que todos habían jurado defender y que aquéllos habían traicionado.

No se sublevó contra la autoridad que ya no tenía titulares legítimos, ni hombres, ni súbditos, sino para establecer una autoridad.

La posteridad hará justicia al gesto heroico del General Franco y al impulso patriótico del Ejército.

Los espíritus apegados a las apariencias de la legalidad, como los fariseos a la letra de su doctrina, pueden tranquilizarse. Ni Franco ni el Ejército se salieron de la ley, ni se alzaron contra una democracia legal, normal y en funciones. No hicieron más que sustituirla en el hueco que dejó cuando se disolvió en la anarquía de «sangre, fango y lágrimas».

Alguien se ha permitido escribir que la guerra civil española ha provocado el primer gran conflicto europeo de ideas y tendencias que se ha producido desde que en el viejo Continente se han puesto frente a frente Dictaduras y Democracias. Reconocer a la España del Frente Popular el carácter de una Democracia es un esfuerzo de imaginación o de hipocresía que desborda todo límite razonable.

No puede negarse que el Alzamiento Nacional, movimiento fraternal del pueblo y del Ejército, vendrá a parar en una Dictadura Militar. Lo es ya. No podía ser otra cosa. Pero si lo que hay enfrente hubiese sido una democracia como cualquiera de las que rigen en tantos otros pueblos ¿se hubiera podido producir el alzamiento nacional?

En 1932 había todavía una democracia legítima, presidida por Alcalá Zamora y gobernada por Azaña. Pues porque era Democracia y era legítima y no se había dejado desbordar por la demagogia, sino todo lo contrario—recuérdese lo de Casas Viejas—el movimiento militar de agosto no pasó de pronunciamiento y no pudo prosperar.

Se habla demasiado y demasiado injustamente de las Dictaduras de estos tiempos. En cambio se habla poco de la tiranía de ciertas democracias y demasiado poco de los crímenes de ciertas demagogias.

Reacciones del instinto de conservación provocadas por los excesos de revoluciones políticas o sociales, han tenido fatalmente que revestir formas autoritarias.

Nótese que donde quiera que se han producido las Dictaduras ha sido después de experiencias democráticas que han fracasado, tal vez no tanto por defectos del régimen como por excesos de un individualismo que condujo inevitablemente a la demagogia y a la anarquía.

Democracias políticas y sociales, prematuras o mal nacidas, hemos visto en esta época, con Imperios, con Monarquías y con Repúblicas, derrumbarse finalmente en la demagogia y dejar a sus naciones en trance de disolución. Llegó a tiempo de salvarlas ese movimiento instintivo, irresistible, de conservación, que para organizarse y defenderse adopta formas de Ejército en pie de guerra, con mando único.

También hemos visto Dictaduras que respetaron instituciones legalmente establecidas: en Italia la Monarquía, en Portugal la República. Y un Imperio, Alemania, que al reconstituirse no ha necesitado restaurar el trono.

Los defectos que comportaron las Instituciones seculares, necesitaron llegar a la decrepitud de aquellas para producir su derrumbamiento. Los regímenes nuevos llevan muy breves períodos de experiencia para que puedan ser bien enjuiciados y de los que conocemos en los diferentes campos opuestos, brotan argumentos para todas las tesis: Rusia por un lado, por otro Turquía; más cerca Polonia y Checoeslovaquia; Italia y Alemania por una parte y por otra Portugal que hace su camino prudentemente, pausadamente, metódicamente, empleando todas las energías nacionales que antes se dispersaban ineficaces o perniciosas, en una obra de reconstitución y reforma del Estado, que trascenderá, lenta pero seguramente, a lo más íntimo de la sociedad.

La gran acusación del Frente Popular contra el alzamiento nacional, es que éste ha desencadenado una guerra para venir a parar en una Dictadura militar. Todo el mundo conocía el programa del comunismo internacional. Uno de sus postulados era establecer en España la dictadura del proletariado. Para ello se preparaban mediante un organizado asalto al poder las masas obreras, lo cual hubiera sido peor y más propicio a provocar la guerra civil que el movimiento militar.

Las dictaduras no pueden ser eternas, pero duran, deben durar hasta que desaparezcan los peligros que las engendraron. Y si tienen la fortuna de superarles por una obra de talento, de energía y de bondad, suceda lo que quiera no podrán desembocar en regímenes que convirtiendo la autoridad en instrumento de tiranía supriman definitivamente la libertad.

La libertad sufre más de la demagogia civil que de la dictadura militar.

Un día llegará en que los pueblos que hayan sufrido las duras y dolorosas pruebas a que les sometieran sucesivamente la demagogia revolucionaria y la dictadura militar o civil, volverán a un régimen de libertad responsable y de demcoracia organizada que, garantizando mejor el orden y la autoridad, estabilicen la sociedad sobre carriles de la evolución progresiva y de la justicia social.

JULIO: el mes de **El Encanto**

MAÑANA:

Ntra. Sra. del Carmen.

Una caja de pañuelos de El Encanto, seleccionados por el propio D. JULIO, es un magnífico regalo. Ahora, con motivo de nuestra venta, D. Julio, le ofrece espléndidas oportunidades.

Pañuelos.

Pañuelos de opal y batista de algodón en finos estampados de novedad.
Desde **5c** hasta **18c** uno

Pañuelos de hilo franceses estampados en color, muy finos, bordados a mano.
Desde **22c** hasta **50c** uno

Pañuelos de hilo con encaje, propios para regalo, en finos dibujos y magníficas calidades.
Desde **40c** hasta **3.00** uno

Pañuelos de opal fino blancos y en colores exquisitamente bordados.
CAJITAS DE CUARTO DOCENA
Desde **35c** hasta **1.00**

Pañuelos de hilo blancos y en colores, bordados a mano.
CAJITAS DE CUARTO DOCENA
Desde **90c.** hasta **1.75**

En la Sección de Telas estampadas está haciendo DON JULIO, una de sus mejores ofertas.
¡Aprovéchela para elegir sus regalos!

PLANTA BAJA

El Encanto

Que se progresa, se progresa.

Y si no, no hay más que ver: desde Eva, aca, la gente decía que iba a dar una vuelta, y no pasaba de una vuelta a la manzana.

Hoy sale un Mr. Hughes a dar una vuelta, y la da al mundo.

Y a veces, también, se sale a dar una vuelta y, en efecto, le encuentran a uno con las ruedas al sol en la carretera.

Se progresa.

Y sí, señor, que se progresa, porque no hay más que ver los tizones que se fumaban los primeros españoles que regresaron a España de descubrir las Antillas: y decían que eran unos conquistadores! Hoy, fumamos «Partagás», y nada más, y casi no presumimos. Y hay diferencia de la cohiba a los tabacos «Partagás». Y na más.

Que la Habana es la ciudad de los ruidos, todos lo sabemos. A veces, hacemos unas cosas ruidosísimas. ¡Damos unas campanadas...!

Pero nada es comparable a una vecina con radio y mal gusto. Porque, en el país de la libertad, suponemos que en nuestra casa podemos hacer lo que nos de la gana, incluso molestar a los colindantes, ¡y hay que ver cómo rugen algunos radios: como truenos! Que no dejan dormir, ni pensar a nadie en todo el radio.

Y sí no se explica que haya personas tan insensibles, que soporten un radio a toda voz, menos se entiende que haya autoridades que lo consientan.

¿Para cuándo se deja legislar, señor Alcalde, contra el grito pelado del radio inculto, que puede matar a un enfermo y que no deja vivir a los sanos?

Hoy es día de San Enrique y mañana Nuestra Señora del Carmen, así que son días de apuro para las personas de gusto, porque ya no sabe uno qué regalar. Pero se va a «El Encanto», donde Don Julio (el mes de «El Encanto») está ofreciendo preciosidades, y siempre encuentra algo original, de mucho gusto y de poco gasto.

Un individuo llamado por varios nombres (y llamado a ir a la cárcel) como Armando Barberis Grillo, o Amado Roque, o Armando Rodríguez etc., se fué a Cárdenas, cosa que tiene importancia porque hay por playas muy bonitas y se da años muy sabrosos.

Pero éste no fué a bañarse playa, sino a «bañarse» con mercio, pues se fingió Inspector la Secretaría del Trabajo, trabajar, claro; y obligaba a mercio a suscribirse a una que aseguraba ser órgano la Secretaría, cosa que no entre otras cosas, porque se una revistilla insignificante tanto, sería organillo, pero gano.

Y como lo del órgano «música», Armando está Porque es un delito inspector amateur.

El batido «Nao Capitana» grandes ventajas, porque se mismo frío que caliente y servir como desayuno o como da o refrigerio y aun cena sa y reconfortante. O sea, que tido «Nao Capitana» sirve para apagar el apetito, que Vamos, que se toma cuando uno la gana.

Parece ser que hay un entre los distinguidos miembros gremio barberil, para que se te el trabajo a ocho horas hasta algunos, se quejan de tratados con la debida cosa que nos extraña mucho que el barbero es el hombre tierra, que merece mejor peluquero es y ha sido, y será más respetado del mundo. ante el peluquero, ¡se descubren los reyes!

Ah, bueno.

No digo que todos los días «una caravana de señoras» en macén Martínez» (Muralla 74, na a Villegas) porque la picúa, como las pirámides, las caravanas recuerdan el y el «Almacén Martínez» no sierto nunca. Siempre está señoras en busca de las timo grito».

Otra nación más, Venezuela separado de la Liga de las que está demostrando que para nada, porque la Liga se cho para que pegue, y no pega.

Y ahora Venezuela, como otras repúblicas americanas, separado con visible disgusto la Liga no ha evitado las tirantes internacionales.

O sea, que la Liga se trae y encoge...

«Carmen» en árabe, es así que para una Carmen nuestras, nada mejor que una da de flores, del jardín de Ma y Vázquez, de Consulado y guel. Basta con llamar por M-1048. Puede usted fiar en de estos floricultores. Lo difícil fíen ellos...

Al año y medio de cometido so crimen, fué detenido el del niño Mattson en Tacoma nington).

Y, como el hombre que com crimen era muy barbudo, la tiene sospechas de ¡dieciséis sonas! y las está interrogando.

O sea que, el que tenga Tacoma, se desgracia.

¡Qué barba... ridad!

Los tabaqueros sienten que Inglaterra tome medidas presalias contra nosotros, y judique nuestro tabaco, pero Inglaterra sabe fumar, es de los fumadores de más no va a renunciar a los tabacos tagás». Porque los ingleses «Partagás». Y nada más.

Una simple llamada por teléfono nuestra Administración, será te para que Aristigueta visite altos representantes del comercio, y a los eminentes de la encumbrada industria, «coba» de altura).

Pueden llamar, suponiendo dirán a Aristigueta noticias las propagandas en las CARCAJADAS.

Y Aristingueta les colocará co de su conferencia y trasladará todos los medios, de hacerles sea, de arrancarles las CARCAJADAS.

JOTA ARE

EN UN ACCIDENTE

El cabo 85, H. Caldeirón, Cuarta Estación, se constituyó Hospital Calixto García, donde cuentra recluída Esperanza Pérez, de 22 años y vecina gunas 64, que fué asistida nes menos graves, que se día 6 del actual, cuando hacia la Playa de Marianao, auto, chocó contra un poste manejaba un individuo que noce por Norberto Suárez.

HURTO

Antonio Pastor Díaz, sitio, fué arrestado por el 1258, E. Boligán, de la Quinta ción, por haberlo sorprendido en la casa Concepción de 3, domicilio de Manuel Agüero hurtaba un transformador valorado en 5 pesos.

Rufino García Arango, de colás 250, denunció en la Estación, que un individuo negra, le sustrajo en su reloj de oro, valorado en

---

MENOR INTOXICADO

El cabo Aracelio Ayala, de ta Estación, se constituyó en pital Infantil, donde fué grave intoxicación, el menor do Sorda Pérez, de 2 años no de Concordia, 103, que su domicilio, al ingerir un formor.

RIÑA Y ESCANDALO

El vigilante 2833, C. Quinta Estación, arrestó a tancourt García, de Pedra Laguardia Martínez domicilio, y Justina rriente, de Figuras 24, sorprendido cuando en Campanario, reñían y fuerte escándalo.

M.E.C.D. 2016

SECCION 9A

TELEFONOS:
Dirección . . . M-2856
Jefe de Redacción M-1287
Sección de Sports. M-7912

DIARIO DE LA MARINA

TELEFONOS:
Quejas M-7911
A. Clasificados . . M-7915

SECCION 9A

AÑO CVI — ACOGIDO A LA FRANQUICIA POSTAL — LA HABANA, VIERNES, 15 DE JULIO DE 1938 — EL PERIODICO MAS ANTIGUO DE CUBA — PAGINA QUINCE

LA ACTUALIDAD

A los dos años de guerra

Ocurría, después de dos años de triunfales para los nacionales los rojos y sus secuaces si llamándolos «rebeldes». Su alzamiento fué según éstos, una mi uno de aquellos pronunciamientos de espadones que durante años de cincuenta años estuvieron España. Se levantaron contra una república «democrática» y «liberal». No había nada en España. Se vivía en pleno paraíso bajo las bienhechoras del Frente Popular. No que se hayan expuesto ya la sociedad las causas reales motivas de la apelación franquista a las armas. No bastan las reiteradas declaraciones que el mismo Franquismo ha hecho a corresponsales extranjeros.

Destacaríanse entre éstas las que al periodista francés Henry de Lamenay publicó en el gran diario «Le Jour» después de una entrevista con Franco.

Recibióle éste con su cortesía y amabilidad habituales, libres de toda afectación y de todo engolamiento. Preguntóle el senador cómo y con qué seguridad se decidió a tomar su grave determinación. Franco le respondió afectuosamente:

—La dominación roja había sobrepasado la medida tolerable. La idea del destino había sonado ineludible, y yo tuve la convicción de que lo que las circunstancias imponían, con la certeza de obedecer los deseos de todos los verdaderos españoles y de ser seguido por todos los compañeros del Ejército, fieles al deber del honor y del deber.

—Lo que yo he querido? Simplemente devolver a España una vida nacional; salvarla del predominio insolente de una mentalidad extranjera que llegó a ser dueña del país por la intriga y la sorpresa. Mis fueron mis únicas miras.

—El Frente Popular—añade—era una injuria a las tradiciones y a las aspiraciones de la masa nacional. La nación era santa».

Critica Franco de un modo especial la afirmación de que en su movimiento no obedeció a ninguna ingerencia de afuera y de que jamás las ayudas extranjeras, esas ayudas extranjeras que tan fantástica y rocambolescamente forjan los rojos.

—La intervención soviética del lado contrario—dice—era patente, notada y reconocida. El material ruso se paseaba por las calles de Madrid.

Los jefes rusos los que mandaban en Madrid, en Barcelona, en Valencia, en Bilbao, en Albacete, en Malaga. Las calles y los paseos principales de esos pueblos cambiaron sus nombres españoles por los de Lenin, Stalin y otros personajes rusos. Largo Caballero era el que en nombre del dictador de Moscú iba a establecer en España la Dictadura del Proletariado. El general Miaja pertenecía a una junta rusa cuya orden a la cual había jurado fidelidad.

Pregúntale después el senador Pérez a Franco cuáles son sus propósitos y contéstale el Caudillo:

—Lo que yo quiero? En principio, ganar la guerra. Está ganada. Después, rehacer España bajo un régimen estrictamente nacional».

Logramos efectivamente en el terrible año triunfal con la victoria decisiva a nuestro alcance. De esto no hay quien dude. Ni el mismo Gobierno de Negrín, que si todavía juega con el lema de «resistir, resistir» es porque quiere aprovecharse hasta lo último de los gajes del mando.

También está ya ganada la guerra en la retaguardia. España va rehaciéndose y reconstruyéndose palpablemente. Hay en ella uno de los mejores Ejércitos del mundo. Hay una Marina que no cede ni en pericia ni en valor a ninguna otra. Hay una administración recta, honrada, cuidadosa y desinteresada. Hay una cultura suya, despojada de toda influencia exótica morbosa. Hay un espíritu español recio, vigoroso y ansioso de superación. No se puede hacer más en el espacio de dos años.

León ICHASO

La admirable obra constructiva en la España nacionalista

La línea ferroviaria por el litoral del Mediterráneo emplea a cuatro mil obreros

BILBAO, julio 14. (SE.).—Es prodigiosa la labor reconstructora que realizan los ingenieros militares en las líneas de comunicación: ferrocarriles, puentes, carreteras y caminos destrozados por los rojos son hechos en condiciones de tránsito de celeridad que parece un milagro. Entre las obras que actualmente están en plan de terminación próxima merece especial mención el ferrocarril de Valdezafrán a San Carlos de la Rápita, por la importancia grande que tiene actualmente la ejecución de este proyecto y por su significado político y económico para la próxima post-guerra.

Aprovechando la línea férrea de Puebla de Hijar a Alcañiz, que comprendía la primera parte del proyecto planeado hace medio siglo, se continuó la construcción hacia Valderrobres y Gandesa y se ha proseguido en dirección al Sur. Tanta es la celeridad que se imprime a los trabajos, que se espera poder llegar al puerto de San Carlos de la Rápita antes de dos meses, prolongándose la línea hasta Vinaroz y de allí hasta el litoral Mediterráneo mediante el ferrocarril Barcelona-Valencia.

Cuatro mil obreros de los batallones de trabajadores se dedican a esta importantísima tarea, que adelanta a pasos agigantados. Dentro de unas semanas todo el frente del Ebro tendrá a su servicio una línea ferroviaria de ancho normal que le unirá a la retaguardia con la ventaja que ello supone en orden a su abastecimiento. Y iniciada la lucha, el Bajo Aragón tendrá un enlace directo con el mar por el puerto de Vinaroz, que será valiosísima válvula de expansión de importantísima riqueza agrícola, sobre todo aceitera, que antes era exportada de Tortosa, estableciéndose nuevos lazos de relación comercial y económica entre Aragón y las tierras de Cataluña en que menos cuidado pudo tomar jamás el catalán.

DR. MANUEL VILLAVERDE
Médico de la Clínica del Profesor Gregorio Marañón, de Madrid.
Medicina General. Secreciones Internas. Consulta previo turno.
Teléfono F-3052. — Calle 17 Número 11. — Vedado.
De las Universidades de Madrid y de La Habana.

DICE UN DIARIO FRANCES AFECTO A LOS ROJOS QUE LA RESISTENCIA DE ESTOS SE DEBE A LA IMPOSICION DE UNOS CUANTOS Y NO A SUS DESEOS

DETALLES SOBRE LA PRISION Y FUSILAMIENTO, POR LOS ROJOS ESPAÑOLES, DEL PRINCIPE ALEJANDRO, DE GRECIA

Todos los esfuerzos hechos por las embajadas y desde la España Nacional se estrellaron ante la vesania roja

En la Cárcel Modelo de Madrid «fuera fusilado ya» pero las balas no le tocaron, siendo luego conducido a Barcelona y encerrado en Montjuich. Vía-Crucis de la madre atribulada

ZARAGOZA, julio 14. (SE.)— El periódico de esta ciudad «El Noticiero», publica la siguiente información sobre el fusilamiento, por los rojos, del Príncipe Alejandro, de Grecia:

«La noticia nos sorprendió dolorosísimamente al leerla hace pocos días.

Un nuevo mártir por Dios y por España víctima del furor satánico de los rojos, ha caído bajo las balas asesinas de los hombres sin corazón y sin conciencia que tienen aterrorizadas a nuestras tierras irredentas todavía. Una muerte horrible ha segado la vida de este príncipe, cuando sólo contaba 24 años de edad y su juventud y talento le auguraban espléndido porvenir.

Especializado en técnica de gases de guerra asistió a todos los congresos químicos que tuvieron lugar en Madrid y los cursos de La Marañosa, obteniendo gran renombre, tanto, que en ellos trabó estrechas relaciones con personalidades del Ejército y extranjeras interesadas en las mismas actividades y por encargo de ellas efectuó análisis de mezclas gaseosas diversas para avefigurar su composición. Ya en el mes de abril de 1936 fué perseguido por la Tcheca rusa bolchevique y tuvo que refugiarse en Ondárroa con su hermano mayor el Príncipe Antonio Manuel, debido a que la G. P. U. había descubierto sus actividades en favor de los estados fascistas. Posteriormente, y al estallar el Glorioso Movimiento Nacional, quedó en Madrid, donde vivía hacía más de veinte años, sin poder huir, y siendo encarcelado a mediados de agosto de 1936.

Por referencias de personas que no son del caso citar aquí, se sabe que había sido llevado ya a fusilar en la Cárcel Modelo de Madrid, «donde dispararon contra él en toda regla, y, sin embargo, se libró de la muerte.» Allí se encontraba con Federico Santander, Benigno Varela, Fernando de Quadra Salcedo, el marqués de Castillejos, el marqués de Arecibo, Alonso Colmenares y otros muchos la mayor parte ya muertos después de grandes sufrimientos y vejaciones.

El joven Alejandro, de grandes energías físicas y de un valor indomable, apostrofaba a sus carceleros y les amenazaba con la próxima llegada de nuestros valientes requetés, falangistas y soldados y la liberación de Madrid y de toda España del yugo comunista. Su condición y el pertenecer a una gran familia extranjera no fueron bastantes para ablandar el corazón de aquellos verdugos. Siguió preso. No sabemos todavía con detalle los sufrimientos a que fué sometido, pero el tiempo lo dirá. Pasaron meses y meses y fué conducido a Barcelona y encarcelado en la tenebrosa fortaleza de Montjuich, antro donde tantos crímenes se cometen por los siniestros gobernantes rojos. Y de nuevo es condenado a muerte. «Su pobre madre (dicen cartas recibidas) emprendió el viaje a Barcelona con heroicidad materna el 23 de diciembre de 1937, porque le comunicaron que Alejandro había sido condenado de nuevo a muerte. Contra toda esperanza después de un viaje que fué verdadera «Calle de la Armagura», le volvió a ver en Montjuich unos días después. Suplicó el indulto cuantas veces pudo y acudió también a.... Este le prometió mucho, pero.... Volvió luego con indecibles dificultades a... porque le habían dicho en Montjuich que Alejandro sería indultado y llevado allí.»

Y esos bárbaros no hicieron más que engañar a la desventurada madre, haciéndole recorrer de nuevo su calvario, pues el día 23 del mismo diciembre, o sea 5 días después fusilaban despiadadamente al hijo.

Murió como caían los valientes: dando la cara a la muerte y sonriendo a lo alto en la seguridad de una vida mejor.

Todos los esfuerzos hechos para salvarlo, tanto desde las Embajadas interesadas por su suerte, como también desde nuestra España Nacional, fueron inútiles, pues se estrellaron contra la vesania de los dirigentes rojos que creyeron que con segar aquellas vidas en flor obtenían en España y en alguna otra nación.

Buena prueba es el parte dado por ellos mismos, y que reproducimos donde confiesan que «fué fusilado por abandoso de destino y haber intentado pasar la frontera a Francia. ¿Cómo iba a abandonar destino alguno ni intentar pasar frontera alguna, si no quedó en libertad ni un momento.» Esas afirmaciones completamente falsas sólo están hechas para tratar de encubrir con apariencias de una imposible legalidad el horrible asesinato, intentado una vez y consumado la segunda.

x x x

S. A. I. y R. el Príncipe Alejandro Guadan de Isáscari-Comneno. Duque de Ténedos y Conde de Larnaka, descendía por su madre, la duquesa d-Antios, de una de las familias más ilustres de Europa, de la antiquísima y augustísima Casa Imperial y Real de los Láscaris-Comnenos de Bizancio fundada por Flavio Nicéforo y del que rezan los viejos cronicones romanos y bizantinos que se guardan en los monasterios del Monte Athos. «Flavius Nicephorus, dictus Comnenus, a quo caeteri Comneni Láscaris acceperunt cognomen fuit Aspracaniae, hoc est, Mediae Princeps insignus q. Dux qui gnus repetit suum a Flavio Eutropio, Constantini Magni Avo, et Is a Gente Julia, quae a Silvio Posthumo, Eneae Troiani filio, et Laviniae, Latini Italiae Reges Filia originem duxit.»

Proclamado Alejo I Comneno-Láscaris César del Imperio Romano-Bizantino en 1067, la familia imperó en Constantinopla—la ciudad sucesora legítima de Roma—durante cuatrocientos años, o sea hasta que el Gran Comneno David Láscarii, último Emperador de Trebizonda, de Heraclea del Ponto, de la Cólquida y del Lazistán, fué desposeído y asesinado por el feroz sultán turco Mahomet II, en 1462; contando esta dinastía, entre otros muchos, con monarcas tan eminentes como los Emperadores Isaac I, Alejo II, Juan I, Manuel III, Andrónico I, Teodoro I Láscaris-Comneno reconquistador del Imperio en Nicea y Andrinópolis como ahora lo hace en España nuestro ilustre Generalísimo; Teodoro II, Teodoro III, Juan III el Santo, Juan IV, niño de siete años cegado y destronado por el general Paleólogo, su tutor, que le usurpó la diadema imperial. Familia que tiene más de dos mil años de existencia, es el tronco de donde han surgido y de donde traen su origen la inmensa mayoría de las grandes familias soberanas europeas, como las de Germania, Rusia, Francia, Portugal, Borgoña, Hungría, Bulgaria, Polonia, Bosnia, Bohemia, Baivera, Sajonia, etc., etc. Por ejemplo ya que no nos es posible más extensión en este lugar, la Casa de Habsburgo, la cual se llamó Anicia, después Pierleona más tarde de Habsburgo, y finalmente de Austria.»

Posee en su ascendencia más de mil quinientos soberanos de toda Europa y aun de Turquía, Persia, Jerusalén, Armenia, Chipre, etc. Y por lo que respecta a nuestra Patria, es curiosísimo recordar aquí, que con la Casa de Láscaris-Comneno entroncaron cinco Reyes Godos de España, cinco Emperadores de las Españas, diecinueve Reyes de Aragón y Navarra, once Reyes de Castilla y León, siete Reyes de Sicilia y diecinueve Reyes de Nápoles de las dinastías aragonesas.

x x x

Con profunda emoción nos inclinamos ante el cadáver de este joven y apuesto Príncipe griego de la más pura raza de aquellos héroes de leyenda que hicieron grande el nombre de la Hélada antigua, de la Bizancio medioeval y de la Grecia moderna, hermanada tantas veces con nuestra sangre española; y elevando al Supremo Hacedor la más fervorosa de nuestras plegarias por el eterno descanso de aquella alma noble y generosa, gritamos con toda la fuerza de nuestro patriotismo:

¡Príncipe Alejandro de Grecia, esperanza frustrada de un risueño porvenir!

¡Presente!...»

El Retrato del GRADUADO

Es preciso hacerlo para retener así ese fugaz y trascendental instante en que aún no gravitan las responsabilidades . . . Cáptelo en toda su expresión perpetuándolo en una

ARTISTICA CREACION FOTOGRAFICA DE «EL ARTE», GALIANO, 118.

TITULOS DIPLOMAS RETRATOS
500 Modelos de diferentes MOLDURAS para hacer Marcos a la orden

CUADROS FAMOSOS DE MEDICINA
Para adornar dignamente el Consultorio. Es el mejor regalo y el que más estimula al «nuevo doctor».

El Arte
GALIANO 118
La Casa Indicada Para CUADROS, MOLDURAS Y FOTOGRAFIAS.

Banquetes del Embajador alemán en Burgos

BURGOS, julio 14. (Havas).— El Embajador de Alemania ofreció ayer noche una comida en honor del Ministro de Estado, general Gómez Jordana. Al mediodía dió un almuerzo para festejar al Ministro del Interior, señor Serrano Suñer.

Un rojo de Reinosa, detenido en Valladolid

VALLADOLID, julio 14. (SE).— Por fuerzas de esta ciudad fué detenido Claudio de la Fuente Bustamante, el cual se encontraba trabajando en unos talleres de la localidad.

Ha confesado pertenecer a la U. G. T. de Reinosa, donde desempeñó importantes cargos directivos, así como al Socorro Rojo Internacional y elegido por sus compaberos, jefe de un taller de Artillería.

A entrar las fuerzas en Reinosa consiguió huir y ocultarse durante bastante tiempo hasta poder llegar a Valladolid, donde creía pasar desapercibido; y lo hubiera logrado a no ser por la policía, la cual ha podido comprobar, asimismo, que pesan sobre el citado Bustamante acusaciones gravísimas, entre ellas la de haber incendiado el hotel Universal de Reinosa, donde había reunidos elementos derechistas, habiendo resultado varias víctimas; así como tener una intervención directa en los asesinatos de varios guardias civiles, condenados por una checa.

De rojo y negro

LES OBLIGAN A PAGAR POR LA TARJETA DE PAN

Para hacerse con unos gramos de mal pan en la zona roja, no basta llenar trámites burocráticos, hacer cola, pagar su importe. Precisa además pagar tres pesetas cada vez que se renueve la tarjeta de racionamiento de este alimento.

Leemos en «La Vanguardia»:

«El miércoles y jueves próximo, continuará la renovación de la tarjeta del pan para el trimestre de julio, agosto y septiembre, haciéndose la entrega de las tarjetas de tres raciones. El reparto tendrá efecto en las oficinas municipales de distrito (Tenencias de Alcaldía), de 8 y media de la mañana a una y media de la tarde. Los ciudadanos deberán satisfacer tres pesetas, importe de sellos municipales, y se les ruega que lo hagan en moneda fraccionaria, con el objeto de facilitar la labor de los funcionarios encargados del reparto, en beneficio de todos. Los ciudadanos que el día primero de julio no estén en posesión de la nueva tarjeta del pan, se verán imposibilitados de proveerse del mismo».

Hay que comprar el derecho a comprar pan...

Entrega de la bandera a la promoción de tenientes de infantería

BURGOS, julio 14. (Havas).—Al mediodía de ayer se celebró el acto de entrega de la bandera a la nueva promoción de tenientes de infantería de la Escuela Militar de Avila. Las autoridades almorzaron después con los jóvenes oficiales.

A las seis de la tarde se celebró, en el Paseo de la Alameda, el mitin de Falange Española, durante el cual varios ministros exaltaron la memoria de don José Calvo Sotelo. Un público numeroso asistió a la asamblea, aclamando a los oradores.

El buen pueblo español-dice-resiste porque sabe que, si no muere en el frente, será asesinado a retaguardia

Agrega que la guerra es sostenida por los que acumulan grandes fortunas, por los que han logrado gloria y honores y por una pequeña minoría de republicanos y demócratas

PARIS, julio 14. (SE).—«L-Indépendant des-Pyrénées-Orientales», de Perpiñán, tan poco sospechoso de simpatía hacia la causa nacionalista, publica un artículo muy significativo sobre la situación angustiosa de los rojos. He aquí los párrafos más interesantes:

«Del lado de los republicanos, especialmente, se puede creer que la población civil ha alcanzado el límite extremo de los sufrimientos.

Querer exigir más a esos desgraciados que, sin ninguna exageración, mueren lentamente de hambre, es imposible.

Sin embargo, se aguantan estoicamente todos los sacrificios, por pesados que sean.

¿Se hace con la esperanza de la victoria final? No lo creo. Estoy, incluso convencido que no se cree ya en esa victoria, y que esta pasividad, esta indiferencia de los españoles con respecto a sus sufrimientos, con respecto a los más graves reveses militares, es debida sencillamente a la desaparición de toda sensibilidad, a la imposibilidad de reaccionar ante un acontecimiento feliz o desgraciado, consecuencia lógica de 22 meses de privaciones sin cuento.

Es fácil entonces para aquéllos muy numerosos todavía, desgraciadamente, que desean continúe la lucha, el imponer su voluntad.

Los unos porque esta guerra sirve maravillosamente sus intereses y, hecho paradójico, enormes fortunas se acumulan. Los otros porque la guerra y la revolución les han traído gloria y honores, sin contar lo demás, y en fin, también existe una minoría, bien pequeña por lo demás, de espíritus sinceros, firmemente convencidos de que luchan por la república y la democracia.

Todos están de acuerdo para hacer comprender, al pueblo español que debe defenderse, que debe resistir hasta la muerte. Y el buen pueblo español resiste, porque sabe que si no muere en el frente morirá con toda seguridad si se niega a marchar.

Por lo tanto, la resistencia republicana se debe sobre todo a la imposición de la voluntad de algunos sobre la de la mayoría del pueblo español. Y se ha visto notablemente reforzada en estos últimos tiempos por la recepción de importantes cantidades de material de guerra.

Sin embargo, es innegable que el Gobierno republicano estaría dispuesto a negociar con el general Franco con vistas a encontrar una base de inteligencia; ciertos hombres políticos se dedican a ello, pero es de temer que sea totalmente inútil: es extremadamente difícil, en efecto, en una guerra civil el encontrar puntos de contacto entre los adversarios, sobre todo cuando ha sido motivada por divergencias políticas.

Es preciso, por tanto, pensar que la guerra de España no terminará más que con la victoria de uno de los beligerantes y que, si tenemos en cuenta los resultados obtenidos hasta aquí, la balanza, se inclina fuertemente en favor de los nacionales.»

LA LUCHA EN LAS CALLES DE CASTELLON

Al ser ocupada la importante ciudad de Castellón de la Plana por las fuerzas del generalísimo Franco, la lucha se prolongó en las calles donde los soldados del Caudillo tuvieron que hacerle frente a los enemigos que permanecían emboscados. La presente foto muestra uno de los aspectos de la lucha dentro de la población citada.

HORA ESPAÑOLA

LUCENA DEL CID

«Hemos cortado la carretera, ocho kilómetros al Oeste de Lucena del Cid.

Se ha iniciado el envolvimiento del pueblo por el Sur.

Hemos ocupado, por el Este, importantes posiciones».

(Del comunicado oficial facilitado por el Cuartel General del Generalísimo en la noche del 19 de junio de 1938).

Este parte oficial de guerra que para satisfacción de los españoles ha redactado el Cuartel General del Generalísimo, me recuerda aquel otro, de tanto renombre, que el general Foch, jefe del noveno Ejército en el dispositivo de la batalla del Marne, envió al Generalísimo Joffre el día 11 de Septiembre del1914: «Mi ala derecha está rebasada; mi ala izquierda, envuelta; mi centro, roto; yo ataco». Atacó, en efecto, y logró penetrar a fondo en las líneas alemanas, con lo cual ganó muy gran crédito la teoría de la ofensiva sistemática, de la que era ardiente defensor el mencionado general Foch.

Muchas veces he visto comentado ese despacho que el jefe del noveno Ejército envió al Generalísimo de las tropas francesas. Lo que jamás se ha dicho es que cuando Foch redactaba su informe sensacional, sabía de sobra que el frente alemán estaba replegándose por órdenes recibidas de Moltke, y que entre los generales Von Bulow y Von Hausen habíanse producido discrepancias de criterio que trajeron irremediablemente una situación estratégica muy favorable para la maniobra francesa.

No he podido menos de traer a mi memoria ese episodio de la Gran Guerra, al leer, con el gozo que el lector supondrá, el fino parte del Cuartel General del Generalísimo, merced al cual nos enteramos que Lucena del Cid ha sido aislada por el Oeste, envuelta por el Sur y dominada por el Este. De los cuatro puntos cardinales, no falta sino el Norte; pero nos encontramos con que la zona Norte de Lucena del Cid estaba en poder de los soldados de Franco desde hace cuarenta y ocho horas. Por consiguiente, el objetivo está rodeado de tropas españolas victoriosas por el Norte, el Sur, el Este y el Oeste. Si esto no significa que la famosa villa castellonense pertenece ya a España, ¿a qué esperamos? El comunicado oficial ha ganado en el mundo muy justa fama de sobrio y exacto; el texto del leído anoche por la «Radio Nacional» es un modelo de sutileza, de matemática exactitud y de belleza militar. Recuerda al de Foch, aunque en este caso, el ala rebasada, el ala envuelta y el centro roto, son los del enemigo.

¡Cuántas evocaciones despertará el nombre de la risueña villa levantina en el general que manda la «agrupación de divisiones de enlace»! He hablado de «agrupación de divisiones de enlace». ¿Por qué? Porque creo que de ese modo las designa el Cuartel General del Generalísimo. Yo veo a esas unidades en forma de Cuerpo de Ejército, de un gran Cuerpo de Ejército, pronto a la maniobra, elástico y exacto, vital y lleno de ímpetu, destinado ahora, como ya lo fué en otras ocasiones, a modificar las condiciones tácticas y estratégicas de una situación, gracias a su extraordinaria movilidad y al desconcertante denuedo con que opera.

Entre el Cuerpo de Ejército de Galicia y el de Castilla, las divisiones a que aludo combaten con el carácter clásico de una decisiva reserva estratégica. Igual que la Guardia Prusiana o que las divisiones bávaras de selección cuando las empleaba el genio de Ludendorff en sus grandes planes ofensivos: igual que ciertas agrupaciones francesas cuando Foch disponía de ellas para producir un hecho militar capaz de transformar fabulosamente las condiciones de la batalla.

Sobre el mapa se comprende muy bien la singular belleza de los movimientos que el Generalísimo ha encomendado a la «agrupación de divisiones de enlace». Situadas entre los dos Cuerpos de Ejército a que antes me he referido, esas divisiones tenían como misión principal, desde hace algunas semanas, apoyar resueltamente la maniobra que estaba desarrollando el ala izquierda del Cuerpo de Ejército de Castilla. A estos fines avanzaron desde los alrededores de Morella sobre Cinctorres, siguieron después hacia la zona de Portell, batieron al enemigo en el puerto que domina el pueblo citado, irrumpieron en dos marchas distintas hasta Iglesuela del Cid por un lado y hasta Cantavieja por otro, penetraron a fondo—trepando por las posiciones de los Milanos—en la región de Mosqueruela, mientras otros elementos se lanzaban en tromba contra Villafranca del Cid; y cuando todos suponíamos que rematarían sus movimientos en dirección a Noguerueles,, a fin de amenazar por uno de los flancos y de rebasar el campo atrincherado de Mora de Rubielos, he aquí que desvían su rumbo, llevan a efecto una rapidísima conversión y se ponen en marcha por los caminos que conducen a Lucena del Cid. Estas variaciones en los movimientos tácticos definen perfectamente la condición de tales tropas, que están siempre reservadas a la iniciativa del Mando supremo y a las necesidades que el Generalísimo adiverta en cada instante. Apoyaban hasta hace pocos días al Cuerpo de Ejército de Castilla; llevan una semana operando de acuerdo con el flanco derecho del Cuerpo de Ejército de Galicia. ¡Tropas magistrales, tropas de estirpe extraordinaria, tropas de una original vitalidad, que cada día producen mayor admiración en todos aquellos que estudian sus movimientos!

Hace 99 años, dos generales de España, magníficos los dos, inflamados ambos por distintas concepciones del patriotismo y de la historia española, aunque sintieran con igual fuerza la pasión de la Patria, se encontraron en las puertas de Lucena del Cid. De un lado, Ramón Cabrera, con su blanca boina carlista; del otro, don Leopoldo O.Donnell, con sus emblemas cristinos. Dos mil soldados iban a rendirse ante los asaltos repetidos de Cabrera, que en aquella era crítica para los destinos de las armas de don Carlos, mantenía viva la fe y ardiente el esfuerzo, aunque en otras zonas se acusaran ya los primeros síntomas fatales y se tomaran los caminos que habían de conducir lentamente hacia los campos marotianos de Vergara, frustrando de ese modo una historia de sacrificios y de heroísmo que sólo ha sido igualada por las divisiones navarras de la guerra presente. En aquella hora—digo—un general joven, legítimamente ambicioso, pronto al enardecimiento, aunque su carácter se mostrara reservado y frío hasta en las ocasiones más agudas, halló ocasión propicia de ganar algo así como el napoleónico «bastón de mariscal». Dicho en otras palabras: un general de división vió clara la ruta de su ascenso a la jerarquía de teniente general. Se trataba de don Leopoldo O.Donnell, a quien Dios tenía reservado para cumplir importantes destinos en la vida de España.

Con once batallones de Infantería y un millar de jinetes se presentó en los campos de Lucena del Cid; trabaron batalla los dos caudillos; y quiso la Fortuna que el triunfo rindiera sus laureles sobre la frente de O.Donnell. Ya empezaba la guerra civil a declinar, aunque muchos no quisieron creerlo. Cabrera adivinaba que acabaría aislado y solitario. El ímpetu de los años anteriores se mellaba sobre la adversidad. Pese a ello los batallones del Maestrazgo se batieron de un modo que deberíamos calificar de sobrehumano. Y cuando se replegaban, abandonando el sitio de Lucena del Cid, podían afirmar ante la Historia que llevaban a salvo el honor. Cabrera y O.Donnell combatieron de tal suerte que el propio Cid, aquél que dió el más preciaro sobrenombre a Lucena, les hubiera tenido, no ya por lugartenientes de sus mesnadas, sino por compañeros de armas, de sufrimientos y de victorias El conde de Lucena no pudo olvidar, ni siquiera en la radiante batalla de Tetuán, donde ganó el Ducado, su bravísima justa con Ramón Cabrera, uno de los capitanes más valerosos que España haya conocido. Los dos, si hoy vivieran años de su juventud estarían luchando ardorosamente por la España nacional; los dos habrían solicitado ya el privilegio de mandar tropas a las órdenes de ese general juvenil y sonriente que es jefe de la «agrupación de divisiones de enlace» y que campea por tierras del Cid llevando, como un airón, el nombre inmarcesible de Navarra.

La reconquista de Lucena del Cid para España no puede hacerse esperar. Estamos en el caso del «ala izquierda envuelta, el ala derecha rebasada y el centro roto»; sólo que al revés, para gloria de España. Los cuatro puntos cardinales nos son propicios; la rosa de los vientos se abre favorable a las armas de Franco en los alrededores de Lucena. Las aguas del río Mijares corren ya cerca de las vanguardias victoriosas que el Generalísimo ha enviado sobre las huertas de Levante. ¡Cuán gozosa impresión habrá sentido el general en jefe del Cuerpo de Ejército de Galicia, viendo que desde el extremo de su flanco derecho le llegan las noticias que esperaba; y sabiendo, de un modo absoluto, que la maniobra, tan minuciosamente preparada, está a punto de iluminarse con los resplandores de un triunfo magnífico! No hay sino pasar los ojos sobre el sistema de comunicaciones tejido entre Castellón de la Plana y Lucena del Cid, entre Albocácer y la Barona, entre Figueroles y Villafamés. Un examen del mapa dice más que todos los informes periodísticos.

«Hemos cortado la carretera, ocho kilómetros al Oeste de Lucena del Cid.

Se ha iniciado el envolvimiento de este pueblo por el Sur.

Por el Este hemos ocupado importantes posiciones».

Esto dice el comunicado oficial del Generalísimo. Yo añado: «el Norte era ya nuestro».

Adivine el lector lo demás».

Otra vez nos encontramos ante un caso de prodigiosa agilidad por parte de las divisiones que operan dentro de la «agrupación de enlace». No es nuevo el fenómeno. Se reitera desde los días de Irún, Oyarzun y San Sebastián. Reedita las jornadas de Vizcaya y de Santander. Nos vuelve a las emociones de Batea y Gandesa, de Uldecona y Tortosa.

¡Gran orgullo nacional nos llena el alma, al pensar que mañana, cuando la guerra de liberación termine, podremos contar con soldados adiestrados para la victoria en estas batallas de hoy, listos y encendidos en cualquier instante; y que en el ejemplo de estos combatientes se inspirará nuestras legiones futuras, a cuyo valor y coraje ha confiado ya la Historia el espíritu de la Patria renaciente!

Frente, 10 de Junio de 1938. — MANUEL AZNAR

(Cortesía de «Heraldo de Aragón»)

SUSCRIBASE Y ANUNCIESE EN EL «DIARIO DE LA MARINA»

LAS HORAS HONDAS DE ESPAÑA

¡Y están solos...!

Pero es que estos periódicos ingleses tienen una gracia bárbara...! El humorismo inglés es cosa fina: un escritor inglés con humorismo, hace—al igual que Tito, emperador, las delicias de los hombres...

Un periódico inglés con humorismo hace también las delicias, pero generalmente, a plazo largo. Es decir, que el lector lo coge un lunes, lee la pieza ingeniosa, dulce y agria, y se echa a reir el viernes. Es éste un humorismo un poco lento, que necesita casi una semana para hacer operación. Recuerda un poco a la mamá de Quiquí, que anotaba en su Diario, fríamente, todas las barrabasadas que en la semana le jugaba el chico, y luego, el sábado, a solas, comenzaba esta plática con él:

—Ahora vas a pagarlas todas juntas...!

Y lo dejaba para no prestar.

«News Chronicle», de Londres, —si es de Londres—, ha publicado un sueltecillo lírico de sustancia poemática. En el primer momento, desorienta: parece un sueltecillo candoroso, de ingenuidad inocente, maravillosamente inofensivo, pero se ve a los seis días que tenía humorismo dentro. Pudiera esto sospecharse a la primera lectura, si no hubiera cogido el sueltecillo para su primera plana el «Servicio español de Información», que publica Barcelona, y que lo coge como cosa seria. Cosa sería lo que dice de que el gobierno está probando al mundo que no mengua su heroísmo; cosa seria lo que dice de que Madrid es un pasmo; cosa seria lo que dice de que los rojos, si luchan, luchan por los valores europeos...!

El francés vive en Francia, nada más; al resto del universo sólo le da valor como paisaje. El inglés vive en Londres nada más; al resto del universo sólo le da valor de factoría. Pudiera creerse acaso, en un cualquier chiribitil de Londres, que es probar heroísmo en un gobierno que acabará por escapar de España en unos cuantos aviones, el hecho de arrastrar a las trincheras a verdaderos chiquillos, sin formación ni militar ni física, para que sirvan en ellas de verdadera carne de cañón, cuando le consta que ya está la guerra totalmente perdida para él. Esto no es heroísmo, en castellano; por sus efectos, es crimen, y por su causa, el pánico que tienen los dirigentes del gobierno rojo a que se lancen sobre ellos todos los que se saben «responsables» en caso de rendición, es cobardía plebeya, propia de mercachifles sin carácter. Pudiera creerse acaso, en un cualquier chiribitil de Londres, que es un caso de pasmo el de Madrid, que con un gran ejército en su núcleo que podía renovar y abastecer, —de hombres y de armamentos y de víveres—, lleva dos años inmóvil, sin hacer otra cosa que aguantarse, sin haber conquistado una pulgada del terreno que perdiera, sin intentar abrir brecha ninguna que pudiera librarle de presiones, mientras que va el ejército enemigo que le tiene acorralado en absoluta inacción, conquistando provincias y provincias en gloriosa epopeya continuada. Esto no es ser un pasmo, en castellano; esto es ser un desastre nada más. Y en castellano, y en inglés, y en chino, el afirmar que los rojos, empapados de espíritu de Rusia, luchan por los valores europeos, —que son precisamente los valores que aspiran a destruir—, es una lamentable bufonada.

Desorienta todo esto, sin embargo... Hay ingleses tan raros en el mundo...! Pero se ve de pronto el humorismo de las frases de «News Chronicle» en la frase final, que es muy bonita. Dice, la frase final, que a los pobres «leales' españoles se les ha dejado solos...

—Y nos avergonzamos al pensarlo...!—escribe este periódico con pena.

El «Servicio español de Información» no le calma esa pena, y hace mal. Sabe Dios los efectos transcendentes que pudiera tener para su patria, y aun quizás para todo el universo, la pena de ese periódico...! El «Servicio español de Información» debiera hablarle de las muchas veces que él mismo, el mismo «Servicio», proclamó triunfalmente en sus columnas que el mundo estaba con ellos...! No había rincón en el mundo que no les remitiera cantidades, que no les mandara víveres, que no los surtiera de hombres, sin contar los países generosos que les llevaban toneladas de armas, y multitudes de aviones, y muchedumbres de tanques, y sin contar con que el gobierno mismo ya se hubiera acompañado en los primeros momentos de todo el oro que encontró en su zona, lo mismo en las reservas de los Bancos que en las cajas de los ricos. El «Servicio español de Información» debiera hablarle detenidamente del número infinito de individuos de Inglaterra, de Francia, de Polonia, de Dinamarca, de Rusia, de México, de Cuba, del Perú, de China, del Senegal, —incluso de la India, según él—, que fueron a salvar en tierra roja los «valores europeos», sin que con toda esa fuerza y los otros valores de los Bancos consiguiera el gobierno un solo triunfo que pudiera asegurarle una sola pulgada de conquista.

Todo esto es humorismo, sin embargo, del periódico en cuestión. Dentro de unos cuantos días, verá el lector que si dice que los rojos de España estaban solos, lo dice en el mismísimo sentido en que se lo dijeron al alcalde a quien fueron a quejarse, los cien paisanos del cuento a quienes maltrataron dos mocetes...

Pedro FARIA.

LOS PRODUCTOS DE LOS ROBOS EN BILBAO SE HALLAN EN EL BANCO DE LIMOGES

LA ROCHELLE, julio 14. (SE.) — Los cuadros y demás objetos de arte robados por los rojos-separatistas al huir de Bilbao y que estaban depositados en la Aduana de La Rochelle-Pallice, han sido trasladados hoy a los sótanos del Banco de Francia en Limoges.

LIDER POLITICO EN LONDRES

LONDRES, Julio 14 (AP).—Albert Foerster, líder político nazi de Dantzig, se encuentra en Londres con la misión, según se cree de conocer la actitud del gobierno de Neville Chamberlain hacia el status de la ciudad

JOHNNY ALLEN PARECE EL MEJOR LANZADOR DE LA TEMPORADA ACTUAL

NUEVA YORK, julio 1938. (Exclusivo).—Entre los amantes del base ball no hay pasatiempo más agradable que el de discutir quién es el mejor lanzador entre las Grandes Ligas. Bob Grove, Carl Hubbell, Vernon Gómez, Red Ruffing, el joven Vander Meer y Dizzy Dean tienen sus partidarios. Pocos, sin embargo, nombran a Johnny Allen entre los grandes serpentineros del baseball moderno.

Sin embargo, los libros oficiales demuestran que los idólatras se equivocan y que Allen es el pitcher más eficaz actualmente.

En los últimos dos años Allen ha ganado 27 juegos y ha perdido sólo dos. Desde que se inició en el Big Show en 1932 Johnny ha reunido el record más impresionante entre los grandes lanzadores. Su record es de .739 y es el único que pasa de .700 en las estadísticas oficiales.

Allen no tiene la experiencia sutil de Grove. Le falta el acabado artístico de Hubbell; carece del temperamento sin igual de Gómez. Nunca poseerá la chispa que hizo a Adolfo Luque célebre. Pero está dotado de ventajas físicas que lo ayudan y tiene un fervor juvenil casi religioso que lo inspira a triunfar.

El fin justifica los medios

Johnny tiene numerosos defectos. Se dice que es mal compañero; que pelea en el «dugout» y que le huye a los clubs peligrosos. Su empeño parece ser el de ganar los desafíos y para obtener ese fin no perdona los medios.

Allen nació en California hace 33 años. Hijo de padres paupérrimos, tuvo que educarse en un asilo de niños. Allí trabajó con constancia y obtuvo el grado de tenedor de libros en la escuela secundaria del orfelinato. Se empleó en una compañía hullera y más tarde obtuvo trabajo en un hotel.

Trabajando en Aberdeen, Carolina del Sur, ocupó sus momentos de ocio jugando la tercera base de la novena local. En un desafío, no había pitchers en la novena y Johnny fué a desempeñar el puesto. Se condujo con tanta suerte que desde entonces ha estado actuando como lanzador.

Descubierto por los Yankees

Johnny Nee, scout de los Yankees, lo vió pitcheando en Aberdeen y le ofreció un contrato con el club de Jersey City. En dicho equipo fracasó el joven, quien, al verse sin empleo en Nueva York tuvo momentos muy apurados. Decidió, sin embargo, continuar luchando en el base ball y jugó con unas cuantas novenas de última categoría.

Greensboro, Fayetteville, Raleigh, Jersey City por segunda vez y ahora en rápido ascenso, es comprado por Toronto, de la Liga Internacional. En Toronto se educó con los veteranos de las Ligas Mayores que van siempre a parar a la Internacional. De la ciudad canadiense vino a Nueva York y su trabajo en el Yankee Stadium dejó impresiones favorables.

Cuando Allen vino a Nueva York era un joven atleta que lanzaba con rapidez; pero sin control. No tuvo suerte en Nueva York, donde las pendencias menudeaban. Cada vez que perdía un juego culpaba a sus compañeros y terminaba pelearse con todos. Joe McCarthy tuvo que pedir hacerse del muchacho y lo vendió al club de Cleveland.

El peor enemigo de Johnny es su mal humor. Nunca deja de tener palabras con los umpires. En Boston el umpire le llamó la atención en un juego porque su camisa estaba demasiado pedazada. Johnny, violento, tuvo que abandonar el campo.

DESDE EL BULL PEN

Por PEDRO GALIANA

NO BUSQUE ESTO EN LOS BOX-SCORES:

El ser partidario de los Dodgers es cosa seria hoy en día... Un residente de Brooklyn está en líos con la justicia porque mató a dos que se burlaron de él por ser fanático del team de Flatbush... Harold Pie Traynor es, posiblemente, el único Pirata que no se preocupa por las continuadas victorias del club en estos días... «Estamos recibiendo los breaks»—dice Traynor. «Por eso todo nos sale a pedir de boca»... «Veremos más tarde, cuando estemos en un slump»... Los Indios de Cleveland acaban de perder los servicios de su joven pitcher-relevo, Johnny Humphries, que recibió un golpe en la mano ayer... Humphries estará fuera de juego por lo menos una semana... El ex coronel Silva, que fué presidente de la Unión Atlética de Amateurs, tiene la impresión de que «lo que salvaría el turismo en Cuba sería la celebración de un torneo internacional de Polo en Cárdenas», y a ese efecto ha escrito un proyecto de ley que espera ver presentado a la Cámara dentro de poco... Jess Petty, que pitcheó del Marianao, y que perteneció al cuerpo de pitchers de los Dodgers de Brooklyn en la época en que los Flatbushers tenían verdadero pitching, ha puesto un café al lado del terreno de Wrigley Field, en Chicago, y lo llama «El Décimo Inning»... El nombramiento del comandante Jaime Mariné para la Dirección General de Deportes, esperado por muchos, ha tenido la rara virtud de alegrarle el espíritu a la crónica de sports... Si los Reds de Cincinnati finalizan en la primera división, el manager McKechnnie recibirá un bono de 5,000 pesos conjuntamente con su sueldo anual de $25,000, sin contar la utilidad correspondiente al exceso de concurrencia que haya metido en el terreno... Los jugadores de las Grandes Ligas pierden muchas libras en los doble headers que efectúan en verano... Bill Terry perdió una vez 13 libras... Y el pitcher Fitzsimmons, diez...

Bill McKechnnie es el único que no se asombra por que Wally Berger esté bateando con los Reds de Cincinnati... «Wally fué siempre un magnífico bateador»—dice McKechnnie, que lo conoce desde Boston. «Lástima grande que Terry no haya sabido darle trabajo diario, que es lo único que el muchacho necesita para recuperar su vista al bat»... Desde que ingresó en el Cinci, Berger ha bateado por un promedio de .445... No estén muy seguros de que Babe Ruth será el próximo manager de los Dodgers!... Bill Klem dice que Bob Feller perderá gran parte de su velocidad si continúa pitcheando con el codo... Jack Dempsey se entretiene todavía en ver las películas de sus últimas peleas en el ring... Las pasa en uno de sus bares de Broadway... Joe McCarthy está satisfecho con el pitching de su team ahora, pero, le gustaría ver a DiMaggio y a Gehrig en otra buena racha al bat... El «Saturday Evening Post» publicará este mes un interesantísimo artículo de Roy Stockton, que estuvo en la Habana con los Cardenales, donde este comentarista dice que la Liga Nacional es, hoy en día, mejor que la Americana... Doc Painter, trainer de los Yankees, explica los éxitos de Lefty Gómez asegurando que el astuto hurler tiene la mejor constitución física que ha visto en pitchers en muchos años... Jihhy Wilson, de los Phillies, ha pasado los mejores ratos de su vida al ver a Frank Frisch y a sus Cardenales en segunda división... Jimmy jamás ha podido entenderse con el ex Relámpago de Fordham... Mike González, que será el próximo manager del club Habana, quiere traer dos grandes pitchers americanos... ¿Por qué no Satchel Paige y Bob Taylor, Mike?... Los leales del club Habana están cansados de bailar con la más fea y si este año no les proporcionan un team de categoría, se retirarán definitivamente del base ball... Alguien nos dijo ayer que los amateurs piensan ofrecer un premio invernal de baseball, y, si esto es cierto, ello perjudicará grandemente al campeonato de profesionales... Después de insistir en que el ganar juegos a base de jonrones no representaba buen baseball, Bill Terry, de los Ciants, está tratando de que sus players eleven la pelota para buscar precisamente esos cuadrangulares salvadores.

Bob Pastor, que, según la Asociación Nacional de Boxeo, merece el número cuatro entre los aspirantes a la corona de Joe Louis, tiene la firme impresión de que puede vencer a Tommy Farr y a Maxie Baer... Y, ¿qué hubo con Tony Galento?... Por Lewiston, North Carolina, Burguess Whitehead, ex segunda base de los Gigantes, está realizando el esfuerzo de su vida para recuperar su antiguo juego... Como en Lewiston no hay teams profesionales, está trabajando con los semi-pro, y según las noticias que tenemos, el 4 de Julio apareció en los dos games de un doble header y fildeó con su vieja habilidad... Su hermano mayor es el manager de la novena donde él juega, y desempeña la inicial... Hasta ahora no ha cometido un error y su batting es oportuno... Los nervios le molestan algo todavía, pero, poco a poco está progresando y es posible que retorne a New York antes de septiembre... Los Cubs de Chicago están tan necesitados de hitting, que el manager Grimm ha escrito a sus scouts pidiéndoles informes sobre ciertos sluggers de las Menores... Los Cardenales de San Luis, mientras tanto, se preparan para darle cabida en su equipo al pitcher Pippen, que se cansó de cometer marfiladas cuando estuvo con ellos hace dos años... Pippen está pitcheando para el Sacramento, en la Liga del Pacífico, y no lo hace del todo mal... Bob Klinger, el joven pitcher que se ha impuesto con los Piratas, pertenecía al San Luis Nacional, pero Branch Rickey le consideró falto de recursos para triunfar en las Mayores, y permitió que los Bucaneros se hiciesen de sus servicios por el precio del draft—$7,500... Warren Giles, administrador de los Reds de Cincinnati, está tumbando el palco especial que hizo para los cronistas con motivo del juego de las Estrellas, que se jugó en Redland Field, siguiendo la teoría de que, cualquier adelanto que se haga para la serie mundial es de muy mal agüero.

CURIOSIDADES:

En el invierno último, los Cubs de Chicago adquirieron a Toni Lazzeri por su cerebro y ahora quieren deshacerse de él por... su exceso de equipaje!

Los Dodgers de Brooklyn estuvieron hace días en el roof-garden de un hotel de Pittsburgh, y, aunque parezca mentira, no trataron de tirarse a la calle, lo que hubiera lucido natural en ellos.

Los jugadores de los Atléticos de Filadelfia creen sinceramente que es mejor trabajar con los A's que encontrarse en relief.

Cada vez que Rudy York y Hank Greenberg conectan sencillos en los games donde participan, los fanáticos creen que están tratando de «buntear» la pelota.

Por rara coincidencia, el próximo bout de Bob Pastor se dará en el Velodromo de Coney Island, donde también se brindan carreras de bicicletas de seis días.

A la entrada de los terrenos de Crosley Field, en Cincinnati, hay un letrero enorme que dice: «Crosley Field. Home de los Rojos»... Y, más de cuatro rusos han tratado de meterse allí.

Uría y Epifanio serán muy notables factores en el mejor match del "Habana-Madrid"

Federico acompañará al Maestro y Sarmiento al vasco en el partido de mayor colorido. Un programa lleno de atractivos. Buendía y Cubota pesará en el último partido de la noche

Tres partidos de factura especial presenciarán esta noche los fanáticos del deporte vasco que gustan de los platos fuertes, que visiten el Habana- Madrid. Ya el primero en una promesa sólida de lo que vendrá después.

Pedrito dará mucho colorido al match de apertura llevando a Ibarlucea en la zaga, mientras Bernal se comerá la pelota en unión de Torres para ofrecer una lucha en que el delantero blanco y el zaguero azul serán los más firmes puntales de sus respectivos colores.

A segunda hora la cosa es seria, muy seria. Sarmiento, que está jugando un horror y que mereció los más calurosos elogios de la afición por su victoria de la noche del miércoles, vuelve a la cancha a un partido duro. Sus contrarios, Federico y Epifanio, están en una forma colosal. El delantero mexicano está considerado ya como un pelotari estelar y del Maestro no hay que hablar pues todo el mundo conoce sus grandes facultades y sus deseos de victoria cada vez que sale a la cancha.

Por otra parte, no hay que olvidar que el compañero del Abogado será Uría, un atleta muy trabajador de mucha picardía y que está perfectamente capacitado para encajar en este partido y hasta para resultar una de sus luminarias.

A última hora habrá un partido que no desmeritará de los que lo proceden. Pascau y Gabriel II buscarán una victoria sonada mientras Buendía y Cubota resultarán factores de extraordinaria importancia. La seguridad pasmosa de Julio y el juego violento de Miguel han de resultar dos de los detalles más interesantes de este formidable encuentro de fin de fiesta.

PROGRAMA DE ESTA NOCHE
ALAS 9.30

Primer partido a 25 tantos: Pedrito e Ibarlucea, blancos, contra Torres y Bernal, azules. A sacar ambos del catorce y medio.

Primera quiniela a 6 tantos: Pedrito, Ibarlucea, Torres, Bernal y Federico.

Segundo partido a 30 tantos: Sarmiento y Uría, blancos, contra Federico y Epifanio, azules. A sacar ambos del catorce y medio.

Segunda quiniela a 6 tantos: Sarmiento, Epifanio, Pascau, Buendía, Gabriel II y Cubota.

Tercer partido a 30 tantos: Pascau y Buendía blancos, contra Gabriel II y Cubota azules. A sacar los primeros del catorce y los segundos del catorce y medio.

SERA DE GRAN INTERES LA COMPETENCIA DE NATACION EL DOMINGO

Los Marqueses sólo necesitan ganar dos puntos para lograr el primer lugar del meet

El interés por la justa junior de natación que auspició el comandante Jaime Mariné y que tuvo por escenario la piscina del Cienfuegos Yacht Club no ha decaído en lo más mínimo. Faltando por celebrar un evento. —las cuatrocientas yardas libre estilo— y dependiendo de su resultado el ganador de la competencia, lógico que entre los clubs competidores y los fanáticos se estudien con detenimiento los nadadores que tomarán parte en ese evento, para, de acuerdo con esos cálculos, predecir el vencedor de este interesante esfuerzo deportivo.

Ocho son los muchachos que irán a la piscina del Círculo Militar y Naval para discutirse la victoria. Ellos son: B. Guash y G. Eppinger, del Miramar Yacht Club; R. Mendoza y O. Bustillo, del Vedado Tennis; A. de la Vega, del Casino Deportivo; G. Salas y J. Díaz, del Cienfuegos, y R. Rodríguez, del Casino Español de la Habana.

Empatada la competencia a 35 puntos entre Habana Yacht Cl. y Vedado Tennis, está demás el decir que los «ases del músculo» están descartados de la justa, ya que no tienen ningún representante en este evento; sin embargo, todavía tienen chance de quedar en el segundo lugar, ya que el Miramar sólo tiene 23 puntos y necesitaría conquistar el primero y segundo lugar para superar a los discípulos de Manolo Díaz. Para que el Vedado pierda, le tendría que suceder esto mismo y que los azules no lograran marcar un solo ganador en la competencia.

Para hacer más interesante a los fanáticos este evento, se ha combinado un programa de cinco números. Entre ellos van dos exhibiciones por Ruth Gil y Rosita Antich, nadadoras olímpicas que se verán envueltos en una bonita competencia con muchachos novicios Ruth figurará en cien yardas libres, mientras que Rosita será vista en acción en las doscientas.

Las otras dos exhibiciones con que se completa el programa son cincuenta yardas de pecho y 50 yardas libres, ambas para hombres. En la primera veremos en acción a Jonry Washington, muchacho que con un sensacional final triunfara en Cienfuegos. Frente al representante seremos testigos de una gran competencia.

TAMAYO SACO VENCIO FACIL A LA CABAÑA

Le batearon duro, pero en los momentos difíciles supo contener a la batería rival

Dominando a su antojo a los bateadores rivales en los «pinches», Mario Tamayo Saco, el mejor lanzador del Quinto Regimiento, se apuntó ayer un fácil triunfo sobre las huestes de La Cabaña, con el score de 6 por 2, en el único juego celebrado ayer tarde en el stadium Tropical en opción del campeonato de las Fuerzas Armadas.

Desde temprano los Guardias Rurales dieron prueba de su agresividad y ligando tres hits con un wild pitch, lograron tres carreras en el primer acto.

Los de La Cabaña después, en el segundo, se apuntaron una por un triple y un out al cuadro y en el cuarto otra por una base por bolas y un error de Jorge.

Asegurando el juego en su mitad de ese propio inning, los Guardias Rurales volvieron a pisar la goma tres veces y en ellas intervino decisivamente un fly que fué pifiado por Valdés en el centerfield. Este, que parece estar practicando para jugar en el Brooklyn, estuvo después a punto de que otro le cayese en la cabeza.

El score:

REGIMIENTO 7

	V.	C.	H.	O.	A.	E.
Valdés, cf.	5	0	3	3	0	1
Ramos, 2b.	5	0	0	6	4	0
Silveira, 1b.	5	0	1	8	1	0
Foyo, lf.	3	1	2	1	0	0
Bolaños, rf.	5	0	0	2	1	0
Triana, 3b.	3	1	0	3	1	1
Morales, ss.	4	0	1	1	7	0
Montalvo, c.	3	0	0	0	0	0
Fowler, p.	1	0	1	0	1	0
R. Valdés, p.	1	0	1	0	3	0
C. Valiente, p.	1	0	1	0	0	0
H. Rodríguez, (1)	0	0	0	0	0	0
R. Roja, (2)	1	0	0	0	0	0
González, c.	0	0	0	0	1	0
Abreu, p.	0	0	0	0	0	0
L. González, (3)	0	0	0	0	0	0
Totales	37	2	10	24	19	4

REGIMIENTO 5

	V.	C.	H.	O.	A.	E.
Aguilar, lf.	5	1	1	0	0	0
Jacobet, 2b.	4	1	1	1	2	0
Arteaga, 1b.	4	0	1	12	0	1
Alderete, cf.	4	1	0	2	0	1
Hernández, rf.	3	1	2	3	1	0
Jorge, ss.	2	0	0	6	5	1
Santana, 3b.	3	0	0	0	2	0
Macurán, c.	2	0	1	1	1	0
Tamayo, p.	2	1	1	0	1	0
Sussi, c.	2	1	1	2	1	0
Totales	31	6	9	27	13	3

(1) Bateó por Montalvo en el 8o.
(2) Bateó por Valiente en el 8o.
(3) Corrió por Silveira en el 9o.

ANOTACION POR ENTRADAS

Regimiento 7	010	100	000	—2
Regimiento 5	300	300	00x	—6

SUMARIO

Carreras empujadas: J. Hernández 2, R. Bolaños, M. Jacobet, M. Alderete. Two base hits: Rufo Valdés, Arteaga. Thee base hits: G. Foyo. Sacrifice hits: M. Tamayo 2. Bases robadas: M. Alderete. Double plays: J. Ramos, Susst a Jorge; Morales a Ramos a Silveira. Struck outs M. Tamayo 1, H. Fowler 0, Rufo Valdés 0, C. Valiente 0, J. Abreu 0. Bases por bolas: M. Tamayo 3, H. Fowler 3, Nufo Valdés 1, C. Valiente 1, J. Abreu 0. Dead balls: Tamayo a Foyo. Wilds: H. Fowler. Tiempo: 2 horas y 10 minutos. Umpires: Maestri, (home); Rodríguez, (bases). Anotador: Julio Fránquiz. Observaciones: Hits a Fowler, 6 en 3 innings y 16 veces al bate; a Rufo Valdés, 0 en 1 y un tercio y cuatro veces al bate. Perdió Fowler.

SPORTS DIARIO DE LA MARINA SPORTS

PAGINA DIECISEIS — LA HABANA, VIERNES, 15 DE JULIO DE 1938 — AÑO CVI

DONALD BUDGE HA DEMOSTRADO SER EL MEJOR TENNISTA DEL MUNDO EN LA EPOCA PRESENTE

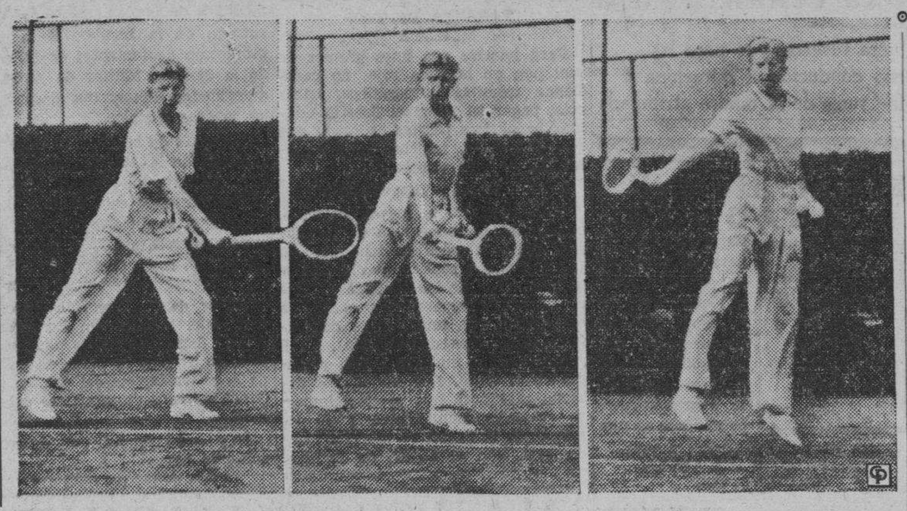

En los encuentros celebrados durante el Campeonato de Wimbledon, el sensacional peli-rojo jugó en su mejor forma durante todo el tiempo.—La Prensa de Europa dice que la suerte ayudó al triunfo de Miss Helen Wills.—Otros detalles interesantes del gran torneo inglés

Especial para DIARIO DE LA MARINA

Dos de los principales atractivos del torneo de Wimbledon, se habían perdido este año: uno de ellos era el bebé Von Cramm, de Alemania, el único adversario que hubiera podido llevar al campeón Donald Budge a un esfuerzo extensivo. (Von Cramm, como se recordará, derrotó a Budge en Australia, el invierno pasado). El otro atractivo, el gran atractivo femenino, la jugadora que el año pasado brilló a una altura tal que los críticos la llamaron nueva Susana Lenglen, Anita Lizana, en una palabra, podía darse como irremisiblemente perdida para Wimbledon, desde el momento en que había sido derrotada en tres justas anteriores, de una manera que ponía de manifiesto su absoluta carencia de forma.

La única sorpresa que nos causó la derrota de Anita Lizana en el mismo primer round del gran torneo, fué que se la enfrentara en esa primera vuelta con su conquistadora del año pasado, con la francesa Mme. Mathieu. Sabido es que en esos primeros rounds las estrellas casi nunca encuentran oposición fuerte. A Anita, sin embargo, se la hizo jugar con la única rival que la había derrotado el año pasado. El público inglés que presenció el juego el martes 22 de junio estaba con Anita, y sus sentimientos les expresó claramente. Los oficiales de la Asociación Inglesa de Tennis, puede que no estuviéran con ella. Anita perdió frente a la campeona francesa por la anotación de 6-4, 6-4.

La inmensa superioridad de Budge

Sin Von Cramm —repetimos— el único peligro que podía amenazar a Budge había desaparecido. El campo de sus opositores era tan mediocre que Austín, el finalista de este año, estuvo a punto de ser derrotado por E. J. Felby, un jugador poco menos que desconocido, en el mismo primer round masculino que se jugó el lunes 20. Para derrotar a Falby, Austín tuvo que realizar un esfuerzo enorme, venciendo al fin por la elocuente anotación de 6-4, 1-6, 6-3, 4-6, 6-3.

La polaca Mlle. Jedrzejowska, favorita este año, debido al eclipse de Anita Lizana, tampoco se encontraba en la buena forma que la llevó el año pasado a la final del campeonato de los Estados Unidos. Ello pareció demostrarse en la segunda vuelta femenina, jugada el miércoles 22, cuando Mrs. M. R. King llevó a «Yaya» a la anotación de 6-2, 4-6 y 6-4. Y ello se volvió a demostrar cuando Miss Helen Jacobs la eliminó en los cuartos finales por la anotación de 6-2, 6-3. Si se tiene en cuenta que Miss Jacobs acudió al torneo enferma, hasta el punto de desmayarse en su camerino el día de la segunda vuelta y no poder jugar su partido con Joan Ingram —que pudo haber reclamado la victoria— la mala condición de la polaca quedó ampliamente demostrada.

De tal modo se considera a Budge invencible, a través de todo el torneo, que las apuestas en su favor se cotizan 5 a 1, y no hay, naturalmente, quien quiera apostar. Mientras tanto Austín sigue encontrando dificultad para ganar sus juegos y Mako, el compañero de dobles de Budge, lo hace extenderse en el cuarto round, jugado el sábado 25 de junio, a la siguiente cuenta: 6-4, 4-6, 9-7, 0-6, 6-4.

Ese mismo día, Miss Helen Wills Moody, la campeona de Wimbledon en siete ocasiones anteriores, lució también muy mal frente a Mrs. Babbie Heine-Miller, del Africa del Sur, a la que logró derrotar por anotación de 8-6, 6-4 tras un partido francamente malo, en el que Helen estuvo a un paso de la derrota.

La suerte favorece a Helen Wills

La prensa inglesa ha hablado abiertamente de la suerte que tuvo la antigua Miss Wills frente a Miss Stammers, en los cuartos finales. Según las versiones que hemos leído, la europea se derrotó sola y Mrs. Moody todo lo que tuvo que hacer fué esperar pacientemente su victoria.

En los cuartos finales jugados el martes 28, Miss Marble derrotó a Mme. Mathieu 6-2, 6-3; Miss Jacobs venció a Mlle. Jedrzejowzks por la anotación ya dicha; Miss Wills dispuso de Mrs. Stammers 6-2, 6-1 y Fru Sperling, de Dinamarca, batió a Miss Fabyan, de los Estados Unidos por 4-6, 6-4, 6-4.

Los representantes del sexo fuerte que alcanzaron el cuarto final fueron Puncec, de Yugoeslavia, que derrotó a MacPhail, de Britania; Budge, que batió con facilidad a Cejnar, de Checoeslovaquia; el alemán Henkel, que derrotó al checoeslovaco Hecht, sin que la Liga de las Naciones se creyera en necesidad de intervenir, y Austín, que no tuvo dificultad en disponer del «flojo» suizo Ellmer.

Las tres victorias norteamericanas en los cuartos finales femeninos, estuvieron a punto de ser cuatro cuando Mrs. Sarah Fabyan aventajó a la danesa Sperling, ganándole el primer «set» y aventajándola en el segundo 4 juegos a 1. Después la americana se cansó y su oponente se superó a sí misma.

En los semifinales, jugados el 29, Austín derrota al alemán Henkel por anotación de 6-2, 6-4 y 6-0, y Budge bate a Puncec 6-2, 6-1, 6-4. Mientras tanto Miss Jacobs, ya repuesta de su enfermedad, vence a Alice Marble, y Mrs. Moody derrota a la danesa Sperling no sin que antes libre uno de los primeros «sets» más encarnizados de su carrera: 12-10, 6-4.

Las finales se jugaron el viernes primero de julio. Después de perder el primer «set» por anotación de 6-4, Miss Jacobs se disloca un tobillo y el segundo se lo gana Miss Wills fácilmente, 6-0. Helen Moody ha ganado por octava vez el título de Wimbledon auxiliada en esta ocasión por el factor suerte.

Budge no encuentra contrario en Austín, de la misma manera que no lo ha encontrado en ninguno de los que se le han opuesto a través del torneo. Su superioridad sobre el resto del campo es tan manifiesta que el peli-rojo de California ha ganado cada partido «como ha querido» y en todo el torneo no ha perdido un «set». Austín sucumbe por la anotación decisiva de 6-1, 6-0, 6-3.

Los Estados Unidos ganan también los dobles, con el team formado por Budge y Mako, y los mixtos, en cuya victoria interviene del mismo modo el gran as de California, llevando como compañera a Alice Marble.

DIO LA YMCA UNA COMIDA ANOCHE EN HONOR DE A. ANCA

Augusto Anca, que es uno de los socios más queridos, más populares y más decentes socios de la YMCA, se va a casar. Anoche, con tal motivo, sus compañeros de club le ofrecieron una comida de despedida de soltería y concurrieron a ella los que forman la fraternidad más sólida de esa institución.

Enrique Nogueira, Ernesto Mantilla, Enrique Mantilla, N. Anca, Hugo Ohira, J. I. Digón, Luis Carrasco, Pedro Lestón, Lewis Lewis, nuestro querido compañero Pedro Galiana, Julito Fernández, R. Rodríguez, A. Novela, Pancho Baz, A. González, el conde de Casa Barrios, J. L. Rentería, José Caminero, Santiago González, R. Fernández, Chago Learra, A. Beltrán, Luis Noroña, Joe Rodríguez, el neófito Miguel Peón, Jorge López, el Padre Lobo, E. Fernández, el Padre Pereiro, Hans, Antonio, Loida, Juanito Olano y el gran amigo de la Y, Mr. Hugo Heartestein, y quizás alguno que otro que inadvertidamente se ha quedado en el tintero, fueron los comensales al ágape cordial.

Se hicieron chistes de buena ley, se quemaron fuegos artificiales, se disfrutó de un excelente aperitivo Rossi, se humedeció el gaznate antes y durante la comida, con un vermouth blanco y tinto de la casa Brochi, y se consumió una gran cantidad de vino Chianti Melini, y, a fe, que nunca lo probamos mejor.

El menú —bueno, del menú mejor es no «meneallo»— fué saboreado con creciente y menguado interés por los comensales. El postre salvó la situación y se hicieron «speches» entre los cuales sobresalió el de Enrique Nogueiras.

También se leyeron unos versos: los hizo nuestro compañero José Caminero, que dijo cosas tales como estas:

Te casas, amigo Anca,
y esta idea me intimida,
pues aunque alguien lo dude
tú pasas a mejor vida.
Tierno infante que al instante,
y de enigmático modo,
va a decir, por vez primera:
«Mi hija, cuéntamelo todo'»
Quién pudiera como tú,
joven y simpático y bueno.
musitar virginalmente:
«Me caso, pero me estreno!»

que fueron acogidos con la aprobación de los presentes.

Fué, en verdad, la noche de ayer, una noche completamente «Y» y sólo faltó la presencia de Machadito para que fuera completa.

A Augusto Anca, muchacho decente y correcto, querido como el que más en el Club, le enviamos por este medio nuestros más cordiales deseos de que su luna de miel sea eterna. Felicidades, Anca.

SPORTFOLIO

PREGUNTAS:

1.—¿En qué orden colocaría usted a estos pitchers: Gómez, Ruffing, Allen, Mungo, Dean, Grove y Hubbell, contándoles, desde luego, toda su actuación en las Mayores?

2.—Quién fildea más, ¿Bartell o Crosetti?... Quién es mejor, ¿Linus Frey o Alex Kampouris?... ¿Existe algún pitcher de saliva en las Mayores?

3.—¿Cuáles han sido las terceras bases que han tenido los New York Yankees desde 1927 a la fecha?.. ¿Quién es mejor fildeando, Melvin Ott o Red Rolfe?

4.—¿A quién escogería usted entre Jimmy Ripple y Myril Hoag? ¿Quién es la mejor tercera base en la Liga Americana actualmente? ¿Cuál es mejor novato, Gordon, de los Yankees o Keltner, del Cleveland?

RESPUESTAS:

1.—El orden de los pitchers que usted menciona es: Hubbell, Grove Dean, Ruffing, Allen, Gómez y Mungo

2.—Bartell es mucho más completo y fildea más que Frankie Crosetti. Linus Frey supera fácilmente a Alex Kampouris. Ya no hay pitchers de saliva en las Mayores.

3.—Desde 1921 al presente, los Yankees han tenido las siguientes terceras bases: «Home Run» Baker, Hugh McMillan, Joe Jumping Dugan, Joey Sewell, Toni Lazzeri y Red Rolfe. Rolfe es superior a Ott, en el fielding.

4.—Jimmy Ripply luce más completo que Myril Hoag. Red Rolfe, de los Yanks, es la mejor tercera base de la Liga Americana actualmente. Keltner, del Cleveland, es el mejor novato del año.

(Dirija sus preguntas a SPORTFOLIO, a cargo de Pedro Galiana, DIARIO DE LA MARINA, Habana, Cuba).

SORTEOS BENEFICOS

40

FIJO
084
CORRIDOS
072
005

OTRA VICTORIA DEL QUERIDO CINCI CON LOS N. YORK GIANTS

Walters dominó completamente a los bateadores Gigantes dejando en pocos hits al team

CINCINNATI, julio 14. (AP.)—Un par de errores en el primer inning dieron al Cincinnati la única carrera del juego y una victoria, 1 por 0, sobre los Gigantes, al superar Bucky Walters a Harry Gumbert en un hermoso duelo. La derrota deja a los Gigantes a medio juego del primer lugar.

NEW YORK

	V.	C.	H.	O.	A.	E.
Moore, lf	1	0	0	0	0	1
Seeds, lf	1	0	0	1	0	0
Bartell, ss	3	0	2	3	2	0
Ripple, rf	4	0	1	0	0	0
Ott, 3b	2	0	0	0	3	0
Leiber, cf	4	0	0	3	0	0
Leslie, 1b	4	0	0	13	0	0
Mancuso, c	4	0	2	2	1	0
Kampouris, 2b	4	0	0	2	5	0
Gumbert, p	2	0	0	0	4	1
McCarthy (1)	0	0	0	0	0	0
Coffman, p	0	0	0	0	0	0
Chiozza (2)	1	0	0	0	0	0
Totales:	30	0	5	24	15	2

(1)—Bateó por Gumbert en el 8o.
(2)—Bateó por Coffman en el 9o.

CINCINNATI

	V.	C.	H.	O.	A.	E.
Frey, 2b	4	0	0	3	1	0
Berger, lf	4	1	1	3	0	0
Goodman, rf	2	0	0	0	0	0
McCormick, 1b	3	0	1	6	1	0
Lombardi, c	3	0	0	5	0	0
Craft, cf	3	0	0	6	1	0
Riggs, 3b	3	0	2	1	2	0
Myers, ss	3	0	0	3	4	1
Walters, p	3	0	0	0	2	0
Totales:	27	1	4	27	11	1

Anotación por entradas:

New York	000	000	000	—0
Cincinnati	100	000	00x	—1

Sumario:

Two base hits: Bartell, Riggs. Sacrifice: Seeds. Double plays: Ott a Kampouris a Leslie; Kampouris a Bartell a Mancuso a Kampouris; Walters a Myers a McCormick; Craft a Lombardi. Quedados en bases: New York, 9; Cincinnati, 4. Bases por bolas: Walters, 5. Struck outs: Gumbert, 1; Walters, 4. Hits: a Gumbert, 4 en 7 innings; a Coffman, ninguno en uno. Dead ball: Gumbert, a Ival Goodman. Perdió Gumbert. Umpires:

LOS SEIS DE LA FAMA

Player y Club	J.	V.	C.	H.	Ave.
Berger, Reds	44	154	34	58	.377
Averill, Indios	72	266	59	99	.372
Lombardi, Reds	60	230	29	85	.370
Foxx, Red Sox	73	276	66	97	.351
Travis, Wash.	79	312	52	109	.350
Medwick, Cards	68	272	46	95	.349

AMATEURS ACES por DAN

—Las nuevas reglas de basket.
—No habrá salto del center.
—Calendario intercolegial.

NOTICIAS DE AQUI Y DE ALLA

Un delegado a la Liga Nacional de Baseball puede llevar a la próxima junta la petición de que «todos los encuentros empatados se decidan», justamente como se hace en todos los circuitos de baseball... Los Marinos no tienen intención de participar en la regata de ocho remos por carecer de shell... Y en Varadero espera repetir su triunfo del año pasado... Uno que cree saber todas las cosas insiste en afirmar que el Vedado Tennis Club presentó mejor tripulación en la regata de segundas tripulaciones que en la oficial de Cienfuegos... Enrique Bru está terminando la traducción de las reglas oficiales de basketball que han de regir en la próxima temporada, y pronto se entregará el folleto a los clubs interesados en la próxima season unionista... Este año, como se sabe, se jugará en Cuba sin el salto de los centers al iniciarse cada half y después de anotado cada field goal...

Más de cuatro clubs están adquiriendo toda clase de informaciones para ingresar en la Unión Atlética de Amateurs... Incidentalmente, en Cienfuegos quedó demostrado que los clubs de la UAA son los que dan colorido y hacen posible cualquier competencia de natación en Cuba... Bastó que las entidades unionistas se inscribiesen —Miramar, Vedado, Cubaneleco, Casino Español, Jaimanitas, Cienfuegos, Yacht Club, etc.— para que los eventos organizados bajo el control del Comandante Jaime Mariné fuesen un éxito completo... Estas justas, dicho sea de paso, tendrán un brillante epílogo el próximo domingo por la mañana, al discutirse el evento de 400 yardas libres estilo en la simpática piscina del Círculo Militar y Naval... Yacht Club y Vedado están empatados, en el lugar de honor, pero los Yatistas tienen poco chance por que no tienen ningún hombre en el evento que ha de discutirse, mientras que el Vedado ganará con sólo alcanzar dos puntos más.

**Ricardo Menocal, comentarista de «Pueblo», demostró habilidad y pericia cuando presidió la reunión de natación en Cienfuegos... Los muchachos del Casino Español son, ahora, los que retan al team de baseball de la Playa de Marianao, para celebrar un match de exhibición... Incidentalmente, dos peloteros amateurs que han visto jugar a Menéndez y al Pato Gallarreta en Marianao, dicen que «ambos juegan el infield mejor que algunos jugadores amateurs»... Los Blanqui-negros del Fortuna tienen en cartera una serie de fiestas de interés en las cuales piensan anotarse un triunfo decisivo... Juanito Decall vistió Face domingos el unifor

TENDREMOS DOS GRANDES FIESTAS HIPICAS AL FINALIZAR LA SEMANA

Las dos próximas fiestas hípicas de mañana y el domingo prometen resultar más animadas y más interesantes que la mayoría de las que se han celebrado en las últimas semanas y en bastante decir. Porque nadie negará que la temporada ha mejorado a medida que ha avanzado ofreciéndose ahora en las divisiones de sprints y distancias los mejores eventos con los ejemplares disponibles.

Si el secretario de carreras logra su deseo de llenar las carreras de mañana y el domingo de acuerdo con las especificaciones del libro de condiciones, los fanáticos podrán gozar de dos excelentes programas.

En el más destacado evento de distancia corta debe competir un grupo magnífico, porque van a recorrer circo y medio furlones, ejemplares que corren por reclame de 700 a 600 pesos y es bien sabido que esta categoría es de lo mejorcito que tenemos en Oriental Park. El grupo estará formado por los que no han ganado tres veces en el mitin pudiendo esperarse un combate terrible entre pur sangs como Alanova, Envee, Tom Jack, Cumberland, Buy Straight y otros similares muy equilibrados de fuerzas.

MILLA Y FURLONG

La competencia que prepara el secretario para milla y furlong en el menú del sábado será otra justa destacada. El reclamo es de cuatrocientos pesos y en el grupo de este precio figuran muchos de los más consistentes ejemplares que corren en nuestro track.

Se trata de una carrera abierta, para tres años y más, con peso de 105 libras los de tres años y 115 libras los mayores. Habrá una rebaja de tres libras para los que no hayan ganado dos veces desde mayo diez; y otra de seis libras para los que no hayan ganado ninguna desde esa fecha y una más de nueve libras para los que no hayan gozado de ninguna victoria en todo el mitin.

COMBINADO

El programa sabatino debe estar integrado por cuatro carreras cortas y tres largas. Entre estas últimas está la de milla y furlong de que acabamos de hablar, así como una a milla y sesenta yardas y otra a milla y diez seis.

Como actualmente están en su mejor forma la inmensa mayoría de los pur sang alojados en Oriental Park, en todas las categorías habrá lucha ardorosa y aun las carreras de los ejemplares más modestos deben resultar muy interesantes.

Los fanáticos gozaron de buen precio en los books en algunos de los ganadores del pasado domingo, siendo especialmente de notar que los libros dieron un dos a uno sobre Chance It que ganó por cuatro largos, sin que los partidarios de esta yegua en ningún momento dudaran acerca del triunfo de la yegua del doctor Rodríguez León.

PARA EL DOMINGO

El programa dominical con sus ocho carreras, una de las cuales es una justa de alto reclamo: mil doscientos pesos, bajando hasta 800 pesos promete culmiar en la fiesta hípica más atractiva del mitin hasta estos momentos. Como Deer Leap volverá a la pista con casi toda seguridad sus contrarios tendrán que correr muy bien si desean derrotar a la gran yegua del Lili Stable, cuyo dueño confía en que la hija de Kiev empate con Camp Bess en materia de victorias obtenidas en este mitin.

Dos grandes fiestas hípicas prepara la Compañía Operadora de Oriental Park para mañana y el domingo.

TOPICOS FUTBOLISTICOS

—Ha fracasado el futbol europeo en la Copa del Mundo.
—Los brasileros fueron perjudicados por un árbitro.
—El futbol de la Europa Central tiene que evolucionar.

Por «PETER»

Esta semana no tendremos futbol. Descanso para los atletas y un poco de fresco para los bolsillos de los aficionados. De sabor local, lo único que tenemos en cartera, es una felicitación para Enrique Fernández Parajón, veterano atleta del Fortuna, y hoy Presidente de la Asociación de Foot Ball de la República de Cuba, organismo al que le ha dado prestigio con el peso de su personalidad. Nosotros, que somos amigos de **Enriquito**, le deseamos sinceramente muchas felicidades y que pase un día venturoso al lado de su distinguida esposa.

Y aprovechando que no hay tema local, de importancia, vamos a publicar en nuestro espacio, una crónica de Mario Brun, hablando sobre el último campeonato por la Copa del Mundo. Tiene detalles interesantes:

PARIS, julio de 1938.—Igual que en 1934, aunque esta vez en forma más clara, esta tercera Copa del Mundo ha puesto de relieve el fracaso del futbol danubiano, del futbol de la Europa Central.

Decimos que en forma más clara porque Hungría no ha encontrado para llegar a la final, las mismas dificultades que halló Checoeslovaquia hace cuatro años. Más claramente, porque Italia, en Roma, había tenido que jugar periodos suplementarios para poder obtener una victoria por la diferencia mínima.

El futbol de la Europa Central ya no tiene más autoridad. El de Austria, mezclado ahora con el de Alemania, no ha producido más que un futbol sin fuerza; el de Checoeslovaquia se ha manifestado desesperadamente ineficaz, toda vez que no ha podido imponerse a un Brasil completamente desmembrado; el de Hungría, en fin, no ha podido en ningún momento imponerse y ha presentado un aspecto bien lento y acompasado ante el cuadro de Italia.

¿Estará en decadencia el futbol de la Europa Central? No lo creo, porque conserva, a pesar de todo, una técnica notable y sin reproche. Cierto es también que ha perdido, momentáneamente por lo menos, el concurso de los grandes jugadores que sabían cómo hacer irresistible un equipo.

No se trata, pues, de decadencia, sino de fracaso. El futbol danubiano no ha evolucionado; no se ha modernizado; ha conservado sus viejos principios. Sigue siendo el mismo, mientras que sus vecinos se enriquecían con todos los aportes y sacaban el mejor partido de todo lo que habían aprendido.

El futbol danubiano me produce el efecto de esos viejos profesores de física que repiten desde hace años la misma lección, sin tener en cuenta los progresos realizados por la ciencia.

ESTANCAMIENTO DANUBIANO

Después de haber dado lecciones a todo el mundo en Europa, después de haber hecho escuela, el futbol de Praga, de Viena y de Budapest no se ha dado cuenta de que sus cualidades, unidas a las de otros, podrían producir un futbol por lo menos más peligroso que el suyo. ¿Qué es el futbol italiano, sin ir más lejos, sino un temperamento cálido puesto al servicio de una técnica muy segura?

La técnica, los italianos, como los otros, han podido aprenderla del futbol centro-europeo. Pero ellos han sabido adaptarla a su juego, asimilarla en justas proporciones para evitar que la mezcla resultara saturada y perdiera su sabor propio. Es por eso, por otra parte, que los italianos han debido, desde hace ya más de diez años, de utilizar jugadores extranjeros, habiendo caído en la cuenta que podían muy bien pasarse sin el concurso de lo que no les era necesario.

El futbol danubiano, por su parte, se ha bastado siempre a sí mismo. Pero, en cambio, ha cerrado sus puertas al progreso; ha seguido siendo clásico, pero también anticuado a la vez. Sus cualidades propias no le permiten ya dominar; se ha dejado pasar por alumnos más emprendedores.

Si bien conserva su técnica, lo vencen en cuanto se requiere rapidez de ejecución, eficiencia, táctica. Al futbol centro-europeo le ha llegado el momento de aprender, de abandonar sus métodos anticuados, de mejorar su sistema; en una palabra, de ponerse al compás de los tiempos.

Otra de las cosas que ha puesto en evidencia la tercera Copa del Mundo es la falta de buenos árbitros. En Francia se quejan los aficionados del mal desempeño de los jueces, y sin embargo, esta última competencia ha quedado dos veces, en Burdeos y en Colombes, que el mejor de los árbitros continentales llamados a dirigir este gran torneo ha sido, sin duda, un chileno: Capdeville.

CUATRO JUECES DESCONCERTANTES

He visto siete de los partidos jugados por la Copa del Mundo. Tres, en mi opinión, no han sufrido a manos del juez: Brasil-Polonia, dirigido por Wutrich, que había dirigido la final Checoeslovaquia-Italia en 1934, en Roma; Brasil-Checoeslovaquia (segunda edición), dirigido por Capdeville; y, en fin, Italia-Hungría, dirigido por el mismo Capdeville.

Los otros cuatro partidos, en cambio, se hicieron notar por los groseros errores cometidos por los árbitros, errores capaces de falsear los resultados de los cotejos. En el primer partido entre Alemania y Suiza se vió al juez Langenus, personaje de elevada talla y vestido a la moda ciclista de 1900, transgredir constantemente la ley del juego. Langenus, que actualmente inunda la prensa francesa con sus artículos con una desconcertante facilidad y que publicará, sin duda, sus memorias de la primera Copa del Mundo en 1942, es tal vez un buen periodista. Pero no es por cierto un buen juez, a pesar de la publicidad ventajosa que le dan sus artículos.

El segundo partido Alemania-Suiza no fué dirigido en forma más feliz por Ecklind, que cerró los ojos ante un penal flagrante cometido por Rasil.

El primer encuentro entre los brasileños y los checos, en Burdeos, fué completamente falseado por el húngaro Herska, quien, desde el momento de producirse los primeros incidentes que echaron a perder el juego, en vez de advertir a los jugadores y hacerles comprender a los sudamericanos que no debían hacerse justicia por su propia mano, prefirió castigar severamente que el partido degeneró en lucha desigual, en la que el verdadero futbol no tuvo parte alguna. Resultado: tres jugadores expulsados, un brazo y una pierna fracturados.

EL CASO CONTRARIO

Más hábil, por cierto, fué Capdeville dos días más tarde, y el «match» se desarrolló normalmente, terminando el partido todos los veintidós jugadores, y realizando los brasileños la exhibición que se esperaba de ellos.

El cotejo Brasil-Italia fué echado a perder por el juez Wuthrich. Sin duda Italia merecía su victoria de ese día; pero no por el puntapié penal que le acordó el juez. El defensa brasileño Domingos, culpable de una violenta agresión contra el italiano Piola, debía haber sido castigado severamente y enviado fuera del campo de juego. Nadie hubiera protestado contra esto, sobre todo teniendo en cuenta que ya se había amonestado a Domingos con anterioridad. Pero acordar un penal a los italianos cuando la pelota se encontraba al otro extremo de la cancha resultaba una sanción demasiado severa, porque decidía la suerte del partido y quitaba por así decir «de chance» a los brasileños. Todo eso sin mencionar que no se comprende por qué se haya privado a los mismos brasileños de un puntapié penal indiscutible, a que tenían derecho casi al finalizar el encuentro, y que les hubiera permitido igualar los tantos.

Por más que se diga que en la América del Sur el reglamento internacional se aplica más o menos bien, el hecho es que los brasileños no dejan de tener razón al afirmar que la actuación del juez les ha hecho perder la Copa del Mundo. Lo cierto es que el desempeño de los árbitros no les ha favorecido.

El señor Celio de Barros, secretario de la Federación Brasileña, nos decía antes de partir su equipo de regreso:

—Los brasileños agradecen al público francés el recibimiento que se ha tributado. Pero estiman que sólo han perdido la gran prueba debido a un penal absurdo, y lamentan que la F. I. F. A. no les haya hecho justicia contra una disposición del juez, que era a todas luces incorrecta.

Derechos reservados a DIARIO DE LA MARINA por North American Newspaper Alliance y **Le Petit Parisién.**

EN LAS GRANDES LIGAS

RESULTADO DE LOS JUEGOS CELEBRADOS AYER

LIGA NACIONAL

Cincinnati, 1; New York, 0.
Boston, 10; San Luis, 5.
Chicago, 3; Filadelfia, 0.
Chicago, 5; Filadelfia, 1.
Pittsburgh, 3; Brooklyn, 2.

LIGA AMERICANA

New York, 5; San Luis, 4.
Cleveland, 5; Washington, 1.
Boston, 12; Detroit, 1.
Chicago, 9; Filadelfia, 8.

ESTADO DE LOS CLUBS

LIGA NACIONAL

	G.	P.	Ave.
Pittsburgh	46	26	.639
New York	47	29	.618
Cincinnati	42	37	.575
Chicago	40	35	.533
Brooklyn	34	34	.500
San Luis	32	43	.427
Boston	29	43	.403
Filadelfia	21	49	.300

LIGA AMERICANA

	G.	P.	Ave.
NEW YORK	46	27	.630
Cleveland	45	27	.625
Boston	43	30	.589
Washington	41	38	.519
Detroit	38	40	.487
Chicago	31	37	.456
Filadelfia	28	48	.368
San Luis	22	51	.301

JUEGOS SEÑALADOS PARA HOY

LIGA NACIONAL

New York en Cincinnati: Schumacher (3-6) vs. Vander Meer (11-3).
Boston en San Luis: Hutchinson (8-8) vs. Weiland (7-7).
Brooklyn en Pittsburgh: Hamlin (4-5) vs. Swift (5-3).
Filadelfia en Chicago: Lamaster (0-1) vs. French (5-11).

LIGA AMERICANA

Detroit en New York: Poffenberger (4-4) vs. Gómez (6-9).
San Luis en Boston: Tietje (1-2) vs. Marcum (5-6).
Cleveland en Filadelfia: Allen (12-1) vs. Nelson (8-5).
Chicago en Washington: Lee (3-5) vs. Ferrell (11-6).

Se inician esta tarde las competencias infantiles de natación en el Columbus

Importantes pruebas han de ofrecerse en las eliminaciones de las competencias. Representaciones de todos los clubs estarán presentes. Ya están designados los oficiales que han de actuar

Cuando esta tarde a las tres y treinta minutos se inicien las eliminaciones correspondientes a las competencias infantiles de natación y diving—, primeras interclubs que se llevan a cabo en Cuba—, quedará plenamente demostrado que el problema deportivo de nuestra patria puede fácilmente resolverse, con vistas a los Juegos Deportivos Centroamericanos, desde luego, ofreciendo a los juveniles la oportunidad de aprender a competir desde temprano, a fin de tener siempre excelente material de conde nutrir los conjuntos olímpicos.

Porque esa cifra de CIENTO SETENTA Y DOS chiquillos de uno y otro sexo inscriptos en las Primeras Competencias Nacionales Infantiles de Natación y Diving es algo que jamás se había logrado en Cuba para un «meet» entre menores de quince años aparte de que inicia enormes posibilidades para el futuro. Todas las sociedades capitalinas que practican natación estarán representadas en las justas que dentro de pocas horas se pondrán en marcha y que son más de treinta «heats» eliminatorios, con ciento veinte niños de 10, 12 y 15 años discutiendo el chance de pasar a los finales de mañana sábado y cincuenta y cos chiquillas pertenecientes a las mismas categorías optando igualmente por la clasificación.

Near que esta cantidad de futuros ases de la división acuática no constituye un record difícil de superar, así como los mejores del grupo serán muy pronto los campeones nacionales, sería intentar tapar el sol con un deco. Nunca en Cuba se ha logrado un triunfo más rotundo, terminante, en un empeño inicial de determinada actividad deportiva de aficionados.

Algo brillantísimo

Los «heats» eliminatorios que tendrán efecto durante la tarde de hoy con la piscina del Club de la Reserva, donde antes estuvo el Columbus Yacht Club como escenario, resultan tan interesantes, que sensacionales duelos se registrarán en todos ellos, pero muy especialmente en las pruebas de clasificación de 40 metros libre estilo para menores de doce años y sesenta metros libre estilo para menores de quince años. En estas dos solas competencias figurarán más de CINCUENTA chiquillos y esto en realidad es algo que habla muy alto en favor de la organización del «meet».

Habana Yacht Club, Miramar Yacht Club, Vedado Tennis Club, Jaimanitas Club, Casino Español, Academia Nacional de Natación, Casino Deportivo, Círculo Militar y Naval y un admirable grupo de competidores, discutirán los seis trofeos para los campeones de uno y otro sexo por categorías y lucharán por anotarse la primera «pata» en el valioso y artístico «Trofeo Trinidad», el mejor que se ha discutido en Cuba en un evento acuático y que quedará en propiedad definitiva del club que logre ganar tres veces en estas justas.

La piscina será abierta al público, tanto hoy como mañana, antes de las tres de la tarde, a fin de que los fanáticos puedan llegar temprano y posesionarse de los mejores puestos.

Sin embargo, queremos ofrecer aquí la lista de oficiales nombrados, los cuales deben estar en el Club de la Reserva a las tres de la tarde, así como el orden que regirá tanto en las de mañana, que comenzarán a las eliminaciones de hoy como en los finacuatro.

GANO EL CLEVELAND CON MEL HARDER EN EL BOX, 5 POR 2

El veterano lanzador dominó por completo al Washington rompiéndole la cadena de games

WASHINGTON, julio 14. (AP.)—Mel Harder llevó al Cleveland a una victoria, 5 por 1, hoy, rompiendo la cadena de seis triunfos de los Senadores. Un jonrón de Al Simmons en el noveno evitó la lechada de los Nats.

CLEVELAND

	V.	C.	H.	O.	A.	E.
Lary, ss	4	0	1	5	4	0
Weatherly, rf	5	1	2	1	0	0
Hale, 2b	5	1	1	2	3	0
Heath, lf	4	2	2	2	0	0
Averill, cf	3	1	2	2	0	0
Trosky, 1b	4	0	2	10	0	0
Keltner, 3b	4	0	0	1	3	0
Pytlak, c	4	0	2	4	0	0
Harder, p	4	0	1	0	4	0
Totales:	37	5	13	27	14	0

WASHINGTON

	V.	C.	H.	O.	A.	E.
Case, rf	4	0	1	1	0	0
Lewis, 3b	4	0	3	2	0	0
West, cf	4	0	0	2	0	0
Simmons, lf	4	1	2	1	0	0
Myer, 2b	4	0	2	4	6	0
Wasdell, 1b	4	0	0	10	1	1
Bluege, ss	4	0	0	3	3	0
R. Ferrell, c	3	0	0	4	0	0
Leonard, p	1	0	0	0	2	0
Wright (1)	1	0	0	0	0	0
Krakauskas, p	0	0	0	0	0	0
Bonura (1)	1	0	0	0	0	0
Appleton, p	0	0	0	0	0	0
Totales:	34	1	8	27	12	1

(1)—Bateó por Leonard en el 6o.
(2)—Bateó por Krakauskas en el 8o.

Anotación por entradas:

Cleveland . . . . 200 101 010—5
Washington . . . 000 000 001—1

Sumario:

Empujadores: Heath, 2; Trosky, 3; Simmons. Two base hit: Hale. Three base hit: Averill. Home runs: Heath y Simmons. Base robada: Trosky. Sacrifice: Heath. Double plays: Hale a Lary a Trosky; Wasdell a Myer; Myer a Bluege a Wasdell. Quedados en bases: Cleveland, 8; Washington, 6. Bases por bolas: Leonard 2. Strike outs: Harder, 3; Leonard, 2; Krakauskas, 2. Hits: a Leonard, 6 en 6 innings; a Krakauskas, 4 en 2; a Appleton, 3 en 1. Wild pitches: Leonard. Ganó Harder. Perdió Leonard. Umpires: Basil, Rue y Summers.

Empatan el primer lugar de squash-tennis del campeonato de damas del Miramar Yacht

Sigue celebrándose con enorme interés la jornada de squash del Miramar. Se decide hoy en colosal partido. Alejandro Molina se lució. Varias notas interesantes de los Caleteros

Por CEDUN

Al ganar el miércoles la pareja de la señora de Almansa y la señora de Calvo el partido que sostuvieron contra la señora Margot Torriente y la simpática Menchu O-Shea, con score de 30x17, empataron en primer lugar con la pareja de la señorita Alicia González Lanuza y la señora de Bisbé, y hoy quedará definido, en un sensacional partido, el primer lugar de esta categoría única de las damas que tan buenos partidos ha dado a los concurrentes a presenciar el desenvolvimiento de este Campeonato de Squash dobles del prestigioso Miramar Yacht Club.

Todos conocen bien la calidad de estas dos parejas que se encuentran empatadas en primer lugar, y de ahí que estén convencidos de que éste será uno de los más reñidos partidos de Squash entre damas de los muchos que se han dado ya en Miramar.

La señora de Almansa no necesita presentación. Bien saben todos que ella es la mejor jugadora del Miramar y posiblemente de Cuba. Su compañera la señora de Calvo es bastante buena jugadora.

La señorita Alicia González Lanuza se está desenvolviendo en este Campeonato de manera tal, que muchos ya se atreven a decir que dentro de poco será una difícil contraria de la señora de Almansa. Y su compañera ya ha sido coronada como la mejor delantera del Miramar. Este partido tiene que ser algo formidable, pues la pequeña ventaja que tiene la señora de Almansa sobre la señorita Alicia González Lanuza, queda borrada con la superioridad de la señora de Bisbé sobre la señora de Calvo. De ahí por qué afirmamos que este partido que se celebrará hoy a las 9 de la noche en la cancha del Miramar, será uno de los más reñidos de los ofrecidos hasta el presente.

Y el miércoles, en el partido de primera categoría de caballeros celebrado entre Mongo Pérez y Molina contra Angel Naya y Mario Lomas, el ya viejo squashista de la Caleta de la Leña (nos referimos a Alejandro Molina) se cubrió de gloria en ese partido, a pesar de haber perdido juntamente con su compañero Mongo Pérez. Molina jugó horrores en esa noche, y se anexó varios estruendosos aplausos por su buena demostrción y por las formidables dobles paredes que tiró y las muy difíciles que contestó. Su compañero Mongo Pérez, que jugaba de zaguero, no vino muy fuerte en esa noche, y perdió tantos fáciles que le valieron la pérdida del juego.

El viejo Lomas y el gordo Naya jugaron muy bien, a pesar de que Naya falló al principio muchas dobles paredes. El score, que fué de 30x27 demuestra lo reñido que estuvo este partido.

En tercera categoría Almasqué y Fernández ganaron por default. Y en segundo, Kates y Somodevilla le ganaron a Herman Gómez y Alfredo León, este último que jugó muy mal, perdiendo tantos bastante fáciles, pues de lo contrario Herman Gómez, que jugó muy bien, hubiera dado más batalla. Score: 30x20.

Los fiñes, entusiasmadísimos, siguen su Campeonato, y en próxima nota daremos cuenta del estado del Campeonato y en la primera categoría hay gran batalla por el primer lugar entre Marcelo Alvarez, Armando Castroverde y Herman Gómez Jr.

DISPUESTA A CONTINUAR SU CARRERA

Con vistas a los juegos olímpicos de 1940, Margie Canavan, afamada nadadora de Nueva York, se entrena para las competencias de verano. (Foto Acme-Editors Press).

SE CELEBRARA MAÑANA EL ENCUENTRO DEL CAMPEON DE LOS PESOS LIGEROS CONTRA ALEX YANES, A DIEZ ROUNDS

El ganador de este match, será el contrario del vencedor de una pelea que habrá en Agosto, entre Legón y Pedroso. Uno de los triunfadores del torneo de Key West, peleará el domingo

Por «PETER»

Mañana se ofrecerá un gran cartel de profesionales en el ring de la Arena Cristal. Veremos en acción al soldado Young Souval, Campeón de los pesos ligeros, en una pelea a 10 diez rounds, contra Alejandro Yanes, el corajudo boxer de la Cuadra de Manolo Fernández. Este encuentro ha de resultar interesantísimo, entre otras cosas, porque nada de particular tendría que Alex ganara dicho encuentro. Yanes está en muy buenas condiciones. Luce muy bien en el training, trabajo en el que lo está ayudando Chocolate Pinareño. Souval también debe estar bien, cuando se ha determinado a volver al ring, después de un buen descansito, pero por muy bien que lo haga, Yanes nos parece que lo ha deperar.

Este encuentro del sábado próximo, mañana, ha de tener para los contendientes un gran aliciente, y él es que el vencedor tiene asegurado una nueva pelea, con el triunfador del bout Joe Pedroso y Rafael Legón, que tendrá lugar en el próximo mes de agosto, y en cuya contienda habrá un premio, como aquel que dice, para el vencedor

El semi-final de la pelea del sábado, será también un encuentro prometedor de sensaciones. Bernabé Quintana y el Guajiro Salvaje, cambiarán golpes durante ocho rounds.

Y además, habrá tres buenos preliminares. En el primero a 4 rounds, Pancho Villa y Angel Leiva; en el segundo; a seis, Zurdo Aleo contra José Luis Serna, y en el tercero, también a seis asaltos, Manolo Gómez contra Luis Candales. Un programa, en fin, a base de boxeadores fajadores, de esos que dan colorido a sus encuentros.

Hay además otro detalle para esperar una gran entrada, y es que los precios que regirán estarán al alcance de todas las fortunas. La entrada a Grada costará solamente «medio chucho», cincuenta centavos.

El domingo tendremos boxeo amateur. El programa que se ofrecerá a los aficionados serán tan interesante como todos los anteriores. Aun no se ha celebrado una fiesta de puños entre amateurs, en que el entusiasmo haya decaído. El éxito de esta justa, no tiene paralelo en la historia de nuestro pugilismo local. Ni aún en aquellos de Prado y San José. Porque antes, bien es verdad que había entusiasmo, que abundaban los boxeadores, pero no había la gran organización que ahora se advierte.

En este programa del domingo por la noche, se ofrecerán dos peleas estelares a cinco rounds, y en el último turno, veremos a Reinaldo Gutiérrez, el peleadorcito que hizo sensación en las peleas celebradas en Cayo Hueso, recientemente, noqueando a Joe Martín, en tres rounds. Será el debut de Reinaldo en el Campeonato de los Guantes de Oro. Y tendrá como adversario al soldado Barreto. Recomendamos a los aficionados que vayan a ver a este amateur. Es un niño de 160 libras.

Varios programas de boxeo ha autorizado el alto mando de la Comisión Nacional de Boxeo y Luchas. Y todas para el próximo día 16.

En Camagüey pelearán Goyito Rico y don Isidoro Gastañaga. (Menos mal que es en Camagüey).

Tuto Millet y Ramiro Almagro, se enfrentarán en Guantánamo.

Y el otro programa, que no han anunciado el star bout, tendrá lugar en Palma Soriano. A lo mejor pelean Lalo Domínguez, el soldadito Díaz, Lillo y otros.

Hay un nuevo Promotor. Se llama Enrique Vivero. La Comisión ha autorizado la expendición de su carnet. No tenemos el gusto de conocerlo, y por eso no sabemos qué decir.

Y como final, vamos a publicar el programa completo de la fiesta de puños de los amateurs, el domingo.

Primera pelea a 3 rounds (112 libras): Ramón Rodríguez (A.N.B.) vs. Jesús Fernández (Víbora).

Segunaa pelea a 3 rounds (126 libras): Eduardo García (A.N.B.) vs. Pedro Cárdenas (A.N.B.)

Tercera pelea a 3 rounds (135 libras): Guillermo Tartabull (A.N.B.) vs. Pastor González (Libre).

Cuarta pelea a 3 rounds, 1 mto. y medio (70 libras): Gilberto Azcarreta (A.N.B.) vs. Juan Luis Mastil (A. N. B.).

Quinta pelea a 3 rounds (105 libras) Aníbal Pino (A.N.B.) vs. Justiniano Barrero (A.N.B.).

Sexta pelea a 3 rounds (126 libras) Alejandro Armas (A.N.B.) vs. Armando Sánchez (A.N.B.).

Séptima pelea a 3 rounds, 1 minuto y medio (85 libras): Baby Montes de Oca (A.N.B.) vs. Jesús Menéndez, (A. N. B.).

Octava pelea a 3 rounds (112 libras) Pedrito Martínez (A.N.B.) vs. Rolando Cantón (A.N.B.).

Novena pelea a 3 rounds (118 libras) Bertico Ramos (N. del Vedado) vs. Agustín González (Víbora).

Décimo star bout a 5 rounds (125 libras): Jorge O. Estrada (Bulldog Camagüeyano) vs David Plumas (A. N. B.).

Star bout a 5 rounds (160 libras). Reinaldo Gutiérrez (Libre) vs. Soldado Borroto (A.N.B.)

LOS CUBS LE GANARON AYER DOS ENCUENTROS AL FILADELFIA PHILLIES

CHICAGO, julio 14. (AP.)—Los Chicago Cubs rompieron su cadena de seis derrotas consecutivas hoy mediante el efectivo pitching de Clay Bryant y Bill Lee, para derrotar a los Phillies. 3 por 0 y 5 por 1. Bryant sólo permitió tres hits en el juego inicial y Lee cinco en el del cierre.

Las anotaciones por entradas fueron como sigue:

		C.	H.	E.
Filadelfia	000 000 000	0	3	1
Chicago	000 300 00x	3	6	0

Baterías: Passeau y Atwood, por el Filadelfia; Bryant y O'Dea, por el Chicago.

Segundo juego:

		C.	H.	E.
Filadelfia	000 100 000	1	5	0
Chicago	200 001 02x	5	9	0

Baterías: Mulcahy y Atwood, por el Filadelfia; Lee y Hartnett, por el Chicago.

VENCEN LOS CHISOX AL EQUIPO DE LOS ATLETICOS CON ANOTACION DE 9 A 8

FILADELFIA, julio 14. (AP.)—Los White Sox de Chicago, ayudados por tres errores, borraron una temprana ventaja de tres carreras y derrotaron a los Atléticos, 9 por 8. Bob Johnson bateó su 17o. jonrón de la temporada, empujando dos corredores delante de él.

Véase la anotación por entradas:

		C.	H.	E.
Chicago	053 010 000	9	12	0
Filadelfia	302 021 000	8	11	4

Baterías: Whitehead, Gabler, Rigney y Sewell, por el Chicago; Thomas, Williams, E. Smith y Hayes, por el Filadelfia.

EN SIETE INNINGS VENCEN LOS YANKS AL S. LUIS BROWNS

La lluvia cortó la celebración del desafío en el séptimo acto, y esto dió la serie al N. Y.

NEW YORK, julio 14. (AP.)—Los Yankees lograron su cuarta victoria consecutiva a costa del San Luis y mantuvieron su medio juego de ventaja en el primer lugar al ganar hoy, 4 por 5. El juego fué suspendido por lluvia después de que los Yankees batearon su séptima entrada.

Los Carmelitas superaron en hitting a los Yankees, 10 por 7, pero un homer de Henrich con uno en base en el primero, un doble de DiMaggio con dos a bordo en el quinto, y un triple de George Selkirk en el sexto fueron factores decisivos en la victoria.

Buck Newsom, que cargó con la derrota, tuvo gran parte de culpa en su propia derrota. Con dos outs en el sexto, después de que Selkirk había conectado su triple y Gordon pasado, hizo un tiro wild a la inicial tratando de sorprender a éste, y Selkirk anotó. Un sencillo de Rolfe hizo anotar a Gordon la carrera de la victoria.

SAN LUIS

	V.	C.	H.	O.	A.	E.
Almada, cf	4	0	2	0	0	0
McQuinn, 1b	3	1	2	9	0	0
Clift, 3b	3	1	1	1	2	0
Bell, rf	4	0	0	1	0	0
Kress, ss	3	1	3	3	1	0
B. Mills, lf	4	0	0	0	0	0
Heath, c	3	1	1	4	0	0
Heffner, 2b	3	0	0	0	1	0
Newsom, p	3	0	1	0	1	0
Totales:	30	4	10	18	5	0

NEW YORK

	V.	C.	H.	O.	A.	E.
Crosetti, ss	2	1	1	1	3	0
Rolfe, 3b	4	1	1	0	1	0
Henrich, rf	3	1	1	1	0	1
DiMaggio, cf	3	0	1	3	0	0
Gehrig, 1b	4	0	2	9	0	0
Dickey, c	2	0	0	4	0	0
Selkirk, lf	2	1	1	1	0	0
Gordon, 2b	2	1	0	2	3	0
Pearson, p	3	0	0	0	2	0
Totales:	25	5	7	21	9	1

Anotación por entradas:

San Luis . . . . . 000 200 2—4
New York . . . . . 200 012—5

Sumario:

Empujadores: Henrich, 2; Newsom, Almada, DiMaggio, Rolfe, Bell. Two base hits: DiMaggio, Kress. Three base hit: Selkirk. Home run: Henrich. Double play: Crosetti a Gehrig.

Usted puede depender en las Bujías CHAMPION para ECONOMÍA

Un tanque lleno le lleva más lejos cuando el motor se beneficia de chispas fuertes en calor. Instale un juego nuevo de bujías Champion. Disfrute de esa economía—y al mismo tiempo obtenga mayor velocidad, potencia y aceleración.

DE VENTA EN TODOS LOS BUENOS GARAGES DE LA REPUBLICA

HAGA REVISAR Y LIMPIAR SUS BUJIAS CUANDO CAMBIE EL ACEITE

TRAS UN SUSTAZO, EL ESTELAR LO GANARON ITUARTE Y ECENARRO

Elizondo se batió con acierto en los cuadros delanteros contra el Sonámbulo de Motrico. Los de abajo ascendieron para instalarse a un tanto del empate, que Ituarte evitó tirando un remate perfecto desde el cuadro nueve. Gran programa hoy

Ultimamente Elizondo contra Ituarte ha jugado partidos que mucho han significado para el cartel del joven delantero. Elizondo en los cuadros frontales se ha batido de tu por tu con el Sonámbulo y anoche a punto estuvo de culminar el encuentro intermedio en una vuelta que pudo evitarse de una manera espectacular y que dejó las almas en un hilo... Cuando los que estaban materialmente perdidos metieron el alma y el hombro, se colocaron a un tanto de sus oponentes y conquistadores y por el triunfo del «Cabezón» y su compañero en ese instante crítico nada podía darse.

Es difícil aquilatar los valores de los zagueros en este momento. Pero no cabe duda de que los dos que andan más cerca de Guillermo y de Ugartechea, son Azpiri y Ecenarro. Por eso el estelar de anoche, llevando Ituarte a Ugartechea y Elizondo a Ecenarro, a muchos les lucía grandísimo por aquéllos y por poco resulta tan holgado en el cemento como mentía ser en el papel. Pero se reservaron las emociones más fuertes para la decena final.

Ituarte y El Gladiador después de desenvueltas todas las lonas de la primera distancia, se despegaron de sus contrarios y ganaron una elevación terminante. Los remates de Ituarte—¡qué remates!—; el apego de Ecenarro a la pamplonesa. Todo eso influyó. Elizondo y Ugartechea, aunque mucho se empinaron, se fueron quedando atrás y llegaron a ver a sus enemigos desde una inferioridad de ocho escalones.

El Divino Sonámbulo había rematado desde nueve cuadros, había tirado dos paredes como relámpagos y cuando pudo, viró el balancín mágico y cortó como si tuviese en la mano una navaja barbera. El juego que ahora Ituarte tiene es muy grande. Pero con frecuencia se agota y entonces le cuesta trabajo sostener lo que de modo tan brillante ha construído. Al entrar su color en la decena final, vino el codapso de Ituarte y en un tramo en que se enredaron Ecenarro y él, fué milagroso que la vuelta no haya ganado resonancia trágica en la cartonera. Elizondo y Ugartechea, aún fuertes y perseverantes, brotaron de abajo y se acercaron tanto, que el empate dependía ya de la decisión de un tanto: 27 por 26. Ituarte, con valor, pero desesperado, queriendo evitar lo que se le echaba encima, tiró un remate inesperado y preciso, desde el cuadro nueve. La pelota abrió en la lateral y fué casi al extremo derecho del frontis, donde picó y descendió vertiginosamente al piso. Fué una jugada perfecta, pero aventurada, que sirvió para dejar sin ánimo a los que ya lo habían recobrado. Elizondo y Ugartechea se quedaron como si hubiesen sentido un chorro de agua fría en el espinazo... Después de eso, rodaron un tanto más, parándose en 27.

Ecenarro jugó con su calor de todos los partidos, pero muy bien, además. Siempre de Ecenarro se elogia las ganas, el amor propio, el calor ciego con que entra a las pelotas más difíciles... Diríase que no tiene más. Y es hora ya de que se declare que, además del temperamento combativo, Ecenarro en la cancha del Frontón Jai Alai está sacando un juego grande.

El Príncipe Viboreño y Alvar

TRATASE DE ENSAYAR UN SISTEMA ESPECIAL PARA CURAR LA ENFERMEDAD QUE ACABA CON LOS COCOS

(COLUMNA CUATRO)

ORGANIZA EL CASINO ESPAÑOL DE COLON GRANDES FIESTAS SOCIALES PARA LOS DIAS 23 Y 24 DEL ACTUAL MES DE JULIO

(COLUMNA UNO)

DE LA VIDA NACIONAL

NOTAS DE SANTA LUCIA

Un paseo

Con motivo del día de San Pedro, y respondiendo a una invitación de familiares, tuvimos el gusto de echar un recorrido y paseo por Candelaria. Quizá si el lector que no conozca el Término Municipal de Gibara, se crea que nos referimos a Candelaria de la provincia de Pinar del Río, y nada de eso.

Nos referimos a un barrio de Gibara que se llama así: Candelaria.

Como siempre que un paseo se inicia, salimos alegres, contentos por aquello de salir de la monotonía que produce la rutina diaria de la vida. Pero nuestra alegría fué realmente momentánea. Tan pronto comenzamos a ver campos asolados, cosechas perdidas, maizales que se quedaron en el surco; ganados en el esqueleto y el pellejo; caballos macilentos del hambre, calor sofocante y una brisa constante y arrasadora, nuestra alma —como suele decirse— se fué a los pies.

Aquello, realmente da miedo. Lo que se vislumbra por Candelaria y todas las zonas que circundan a ese barrio, no es otra cosa que la perspectiva de una miseria nunca vista. No hay maíz, no hay vianda de ninguna clase, los cocos carecen de agua, habiéndose quedado sólo con la masa y por el estilo, el summum de calamidades.

Allí hemos visto alimentar las gallinas con cepa de plátano, hemos visto criando lechones y carneros con el biberón, porque las madres los han abandonado por hambre. Carecen esas madres de la leche suficiente para alimentar sus crías, y esto las obliga al abandono.

Hemos hablado con personas de avanzada edad, y éstas nos han manifestado su asombro ante una situación que no han visto. Es la seca de mayores proporciones perjudiciales que hemos visto —nos decían llenos de pavor y de espanto. Y ante esa montaña de calamidades, ¿qué espíritu puede mantenerse sano y jovial? Imposible.

Pero como todo no ha de ser tristeza «en la Viña del Señor», nuestras charlas amenas tuvimos y nuestros cuentos festivos oímos. Algunos de ellos referiremos a nuestros amables lectores.

Les haremos el de Don Antonio.

Lo menos que habíamos de creer es que allá en Candelaria conocieran la historia de Don Antonio. Someramente la vamos a referir. Este sujeto, que así se titulaba, fué un haitiano que apareció como bajado del cielo en el vecino barrio de Fray Benito hace cosa de un mes más o menos.

Llegó allí Don Antonio como un hombre acaudalado, haciendo alarde de su capital y muy resaltantes esplendideces. Por medio de artimañas llevó al convencimiento de muchas personas que tenía en cierta entidad bancaria de Holguín un saldo en cuenta corriente, de ochenta mil pesos:

Como no deseaba mantener el dinero inactivo, sino emplearlo —según él— pidió informes sobre fincas en venta, hasta llegar a comprar una, próxima al poblado.

Compró ganado llevándolo a la finca adquirida, así como muy buenos caballos Hizo arreglar cuencas, empleando para ello los trabajadores necesarios. Pero todas estas compras y promesas de otras, las hacía sin que el dinero se viera; no había más que palabras dichas en un castellano como suelen pronunciarlo nuestros vecinos haitianos, casi ininteligible.

Los días pasaban y el dinero para hacer frente a las compras que ascendían a miles de pesos, no aparecía. Apremiado Don Antonio, dejó su caballo, tomando el ómnibus que hace los viajes de Fray Benito a Gibara, habiendo obtenido un boletín de ida y vuelta. Los días han pasado, ha pasado un mes, y Don Antonio no aparece por ninguna parte, ni se tienen noticias de su paradero.

En vista de eso, como todos los tratos habían sido hechos de palabra, cada dueño recogió nuevamente su propiedad y aquí no ha pasado nada. Lo más interesante del caso es que Don Antonio se puso a cubierto de la Ley, pues a pesar de toda su falacia, no dejó hilo por donde pudiera caerle el peso de ésta. Porque si bien dejó de pagar, algunos gastos que había hecho, ellos fueron objeto de puro convenio sin que constituya una estafa.

Por este motivo, los hechos no han sido puestos en conocimiento de las autoridades. Aparte las molestias causadas, hoy se comentan con verdadero buen humor y más bien sirven de pasatiempo como nos ocurrió a nosotros en Candelaria.

Nuestra impresión es que Don Antonio es un maniático, sin otra idea con sus compras ilusorias que dárselas de adinerado. Manía que ha podido mantener por encontrarse con un pueblo como el cubano, que cree todo los cuentos que le hacen. Tenemos noticias que Don Antonio hizo en Ciego de Avila algo parecido a lo que hizo en Fray Benito. Compró fincas, establecimientos y otras propiedades y desapareció como por encanto cuando más creídos estaban los que habían hecho —a su parecer— colosales ventas.

Bien, y este cuento de Don Antonio pueden aprovecharlo muchos por si acaso se les presentara otro nuevo mesías comprador de propiedades sin discutir precio.

Y aprovechando una oportunidad, hicimos también una visita a la ciudad de la Chomba, donde pasamos unas horas.

Esos viajes nuestros nos han proporcionado el placer de estrechar la mano a las personas siguientes: señora Dra. Zoila Luz del Campo de Baró, señores José Sánchez Silva, Constantino Pupo Aguilera, Cristóbal Sánchez, nuestro estimado compañero, Carlitos Domínguez, Augusto Montes, compañero del magisterio, Eleuterio Mora, jefe de máquinas del central Maceo; Walfrido Avilés Urbino y a los señores Diego y Pérez gerentes de la Ferretería «La Llave», siempre atentos.

También saludamos en este viajecito a un distinguido amigo y compañero en el periodismo: el señor Manuel Pérez Calderín.

CAMPO
Corresponsal

DESDE COLON

Gertrudis Sousa

En días pasados sufrió rigurosos exámenes de piano, teoría y solfeo, la bella amiguita Gertrudis Sousa, obteniendo la calificación de sobresaliente.

Presidió el examen, el ilustre músico señor Benjamín Orbón.

Felicitamos calurosamente a «Tulita», y a su distinguida profesora señora Juana Rofina Ramírez de Martínez.

Nueva Bachiller

En el Instituto de la Haban, obtuvo el título de bachiller, con las más altas calificaciones, el joven Julito Miranda.

Felicidades.

Hacia la Habana

Después de breves días en esta ciudad, partió hacia la capital de la República la bella y gentilísima señora Rosita de Armas, acompañada de su graciosa hijita Chichita.

Paquita Martorelli

La simpática y atrayente amiita Paquita Martorelli, ha regresado a Colón, después de brillantes exámenes efectuados en el Instituto del Vedado.

En Colón

Han regresado a Colón, las bellísimas y cultas señoritas Merceditas y Josefina Hernández Daniel, acompañadas de su hermano el simpático «Boy».

Merceditas, la adorable «Cheche», fué la alumna más distinguida de su año; ella cursa estudios de Farmacia y Ciencias y Létras, en nuestra Universidad Nacional.

Josefina, no hace mucho, se nos reveló como una exquisita pianista, actuando como solista con la Orquesta Filarmónica de la Habana, en un brillante concierto.

La crítica musical, tuvo para ella los más cálidos elogios.

¡Bienvenida!

Ramón Pérez Soler

En el hogar de los distinguidos esposos Esperanza Sánchez, y José Ríos se encuentra de temporada, un estimado joven: Ramón Pérez Soler, perteneciente a la buena sociedad de de la histórica y legendaria ciudad de Trinidad.

Le reitero mi saludo.

Julito Villasanta Oliva

Totalmente restablecido, después de una cruel enfermedad, que puso en peligro su vida, se encuentra entre nosotros Julito Villasanta Oliva, gracioso niño, hijo adorado de los esposos Otilia Oliva y Julio Villasanta.

Lo celebro.

Jack Isaac Ledo

Desde hace varios días, se encuentra guardando cama, víctima de molesta y pertinaz dolencia, el señor Jack Isaac Ledo, Vice-Presidente de la Asociación Local de la Prensa.

El domingo último, regresó de Matanzas enfermo de cuidado, tan estimado amigo y compañero.

Muchas han sido las personas que se han interesado por su estado, y han mostrado su pena ante la enfermedad.

Formulamos votos por su pronto y total restablecimiento.

Nota rosa

Recoge la crónica, un compromiso amoroso, de verdaderas simpatías, por tratarse de una parejita digna de las mayores venturas.

Elenita Martínez Sánchez, belleza de nacimiento, que se destaca en nuestra sociedad por su gracia y gentileza, fué pedida a sus padres Josefa Sánchez de Martínez y Gervasio Martínez, acaudalado comerciante de esta plaza, por el distinguido y caballeroso joven Rodolfo González.

Felicidades.

Las fiestas del Casino

Siguen los preparativos para las suntuosas fiestas que prepara el Casino Español, de esta ciudad, para los días 23, y 24, de los corrientes.

Todo hace augurar que el más brillante y lisonjero triunfo, coronará el empeño que ha tomadola Directiva del Casino, y distinguidos elementos sociales de dicha Institución, para que los festejos del día 23 y 24, sean una nueva página de gloria en los anales sociales de la decana de nuestras sociedades.

Muchos y muy interesantes atractivos: matinée infantil, y baile por la noche, que amenizará «Los Hermanos Castros», la orquesta capitalina, y alternando con ella, la de Roberto Fernández, una local de positivos méritos.

También habrá muchas y agradables sorpresas para los asistentes.

Han prometido asistir distinguidas representaciones sociales de Matanzas, Cárdenas, Jovellanos, y otras muchas sociedades hermanas.

Seguiré informando sobre este magno evento social.

Bodas de Papel

Celebró sus bodas de papel, un año de feliz unión un distinguido matrimonio, perteneciente a la más alta sociedad viboreña, y amigos de mi mayor estimación, son ellos Angelina Sánchez y Manuel Salgado.

Que puedan llegar dichosos a celebrar sus bodas de diamantes.

Son mis deseos.

Ramona López Riech

Correspondo gustoso a un expresivo saludo, que me envía la gentil cronista del DIARIO, de Cabezas, Ramona López Riech, culta amiga y compañera, para la que guardo siempre el más sincero afecto.

Rosa América Cohalla
Cronista Social

De Cifuentes

Grandes fiestas

Tendrán efecto los días 21 y 22, con motivo de la festividad de Santa María Margdalena, Patrona de este pueblo.

Las sociedades «Liceo», y «Renovación Social», se encuentran confeccionando magníficos programas de fiestas las que han de quedar lucidas a juzgar por el entusiasmo que reina y que como en años anteriores serán emenizadas por las orquestas de Clepara y Gozi, de Santa Clara.

También la Colonia Española celebrará las tradicionales fiestas de Santiago Apóstol, los días 24 y 25, y para cuyos festejos se encuentran trabajando febrilmente sus Directitivos.

Estas fiestas, que tienen el atractivo de reunir a numeroso público, religiosos unos, y otros amantes de buenos bailes, serán informados en su oportunidad con todos sus detalles.

Enrique Diaz Ramos

Este buen amigo, ha recibido en la noche del día 30 de junio, su título de Médico.

Quiero reiterarle por estas líneas, mi sincera felicitación.

Regreso

Después de pasar breves días en la Habana, ha regresado a este pueblo, la señora Luz Huidobro de Arencibia, culta profesora de Instrucción Pública, acompañada de sus hijitos Yola y Juan.

Bienvenidos.

Mario Olivera Arechaga.
Corresponsal.

DE CALABAZAR

El señor Jesús Rivero

Este Concejal de nuestro Ayuntamiento, embarca en la segunda quincena del mes en curso, para Norteamérica, donde pasará unas breves y bien merecidas vacaciones, después de dos años de lucha en pro de Calabazar. Terminado el Parque, perfectamente atendida la Casa de Socorro, y próspera más que nunca la Asociación de Propietarios y Vecinos, nos abandona el señor Rivero.

Queriendo demostrarle su afecto y la gratitud por su magnífica actuación, la Asociación de Propietarios y Vecinos, le ofrecerá un ponche de honor, el viernes día 15 del actual, a las 9 a. m.

Varios meses durará la ausencia del doctor Rivero. El cronista que se honra con su amistad, le desea tanto a él, como a su esposa, señora María Bregolat de Rivero, que le acompaña, un feliz viaje.

Un saludo

A la encantadora señorita Nydia Granda, que ha sido nombrada Cronista Social del periódico «El Mundo», en esta población. La señorita Granda goza de grandes simpatías y afectos entre nosotros, por lo que su elección para ese cargo, ha sido un verdadero acierto.

No dudamos que ha de anotar numerosos triunfos en su carrera periodística, la linda compañera.

El segundo escrutinio

No alteró en nada la posición de las candidatas, continuando en primer lugar, la señorita Mercedes Manzano, en el segundo, la señorita Nydia Granda, y en el tercero, la señorita Librada Rodríguez.

Resultó un éxito, para esta última, el baile que en su honor celebraron sus simpatizadores, el día 8, en la Asociación de Propietarios y Vecinos.

Grata noticia

Para los bailadores, desde el día 15, todos los viernes la orquesta de Raul Valdespí, preferida de nuestra juventud, tocará en los recibos bailables, que nuestra Asociación de Propietarios y Vecinos, siempre atenta al mayor beneficio de sus asociados, ofrece todas las semanas. También quiero agregar otra: desde el martes 26 del presente mes, comenzará en la Asociación de Propietarios y Vecinos, un curso de Historia de Cuba, y otro de Historia de América, para los socios, a cargo la primera asignatura, del inteligente joven Claudio de Freixas; y la segunda a cargo del cronista, una vez por semana.

Gran baile

Para el día 6 de agosto, se prepara amenizado por la orquesta de Raul Valdespí, y de Cheo Belén Puig. La entrada costará sesenta centavos. Este baile, uno más en la cadena que desde principios de este años viene ofreciendo lo Asociación de Propietarios y Vecinos; será en honor de las candidatas del Concurso de Simpatía, y en él lucirán ellas y sus admiradores, los colores que en este concurso a cada una pertenecen.

Jesús Suárez Dumás
Corresponsal

SANTA FE, (ISLA DE PINOS)

Baile

Para el día 16 del actual la candidata del 'Bando Blanco» del concurso que se viene organizando en esta Isla, señorita Leonor Martínez, tiene anunciado un baile que habrá de celebrarse en esta localidad a beneficio de la referida candidata.

También se llevará a efecto a las doce m. de dicho día, un concurso de bailadores con premio a la pareja triunfadora.

Ambas fiestas serán amenizadas por la reputada orquesta del profesor Valdés y prometen quedar muy lucidas y animadas a juzgar por el entusiasmo reinante.

Corresponsal

Un humilde campesino cubano cree haber descubierto el procedimiento para curar el mal de los cocoteros

Tres clases de insectos ha observado que se comen el corazón de la planta, exterminándola. Un caldo hecho con sustancias químicas, es la base de esas curaciones

En tiempos de los felices siboneyes no hacía falta en Cuba sanidad vegetal, porque la flora de esta isla paradisíaca carecía de enemigos: ni insectos dañinos, ni enfermedades, ni el hacha destructora. Poco a poco se han ido importando—sin proponérselo nadie, sin que nadie lo impidiera—el marabú (aroma), planta que donde echa raíces se va extendiendo y acaba con toda otra vegetación; una hierba que se asemeja al espartillo, pero que no sirve ni para pasto del ganado; la «mosca prieta», destructora de los naranjales; el «mosaico» en los aguacates; el mal que acaba con los platanales; el «piojillo» que arruina la fruta-bomba...

...y los distintos insectos que comen el corazón de los cocoteros hasta exterminarlos, nos informa el señor José González Pérez, viejo agricultor cubano, quien desde hace mucho tiempo viene investigando las «enfermedades» de los cocoteros y cree haber llegado a descubrir un procedimiento que los cura totalmente.

—He observado tres distintos tipos de insectos—nos dice. Uno de ellos provisto de tenazas, con las cuales calan hasta el corazón de la mata. Los otros, más pequeños, resultan, sin embargo, peores en su obra de destrucción. En menos de dos meses acaban con matas de cualquier edad. Todos los esfuerzos hechos hasta el presente han resultado infructuosos. Las hojas comienzan por ponerse amarillentas, se desgajan y sólo la corteza del tronco queda en pie sin que jamás vuelva a retoñar. Toda la isla está invadida por tan terribles insectos. Miles y miles de cocoteros han sido destruidos, y los campesinos se esfuerzan por hallar una fórmula que detenga el desastre.

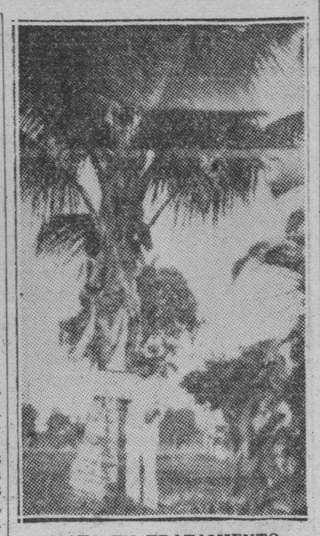

MATA EN TRATAMIENTO
Curada.

MATA EN TRATAMIENTO
Enferma.

«Mis experimentos fueron desde el principio con productos químicos mezclados, y valiéndome de alcuza y un pequeño fumigador, mojo toda la corona del cocotero. La solución era demasiado fuerte y secaba las matas; pero ahora logro salvar del desastre los árboles aun cuando se hallaban en medio de un bosque de cocoteros que se están muriendo uno a uno. Hay cocoteros curados por mí en la finca «La Nena», propiedad del señor Gerardo Cid, ubicada en el término municipal de San Antonio de los Baños; la finca «Moinelo», del señor Leopoldo Mederos; «Las Mercedes», de don Antonio García; la del Lcdo. Carlos Saladrigas, la del señor Ignacio Perera, la del señor senador Casabuena; la «Fortuna», de los señores Guas Inclán; la «San Julián», del señor Eduardo Pérez; «El Marfil», del señor Julio Forney; «La Furnia», del señor Evaristo Herrera, y también la finca «La Armonía» (donde se están haciendo experimentos de curación de cocoteros en cuatro matas, junto a otras cuatro no tratadas, de acuerdo con la Secretaría de Agricultura), ubicadas todas en el término municipal de San Antonio de los Baños.

La finca «La Nena» tenía un cocal completamente enfermo, sin que llegara a producir nunca debido a la «enfermedad» y habiendo recibido el tratamiento hace como seis meses, en la actualidad todas sus matas producen y la frondosidad y lozanía de sus hojas parecen cosa de milagro, llamando la atención de todo transeúnte, pues se halla junto a la carretera, y hasta la Guardia Rural que hace su recorrido por aquellos sitios, al notar el cambio, felicitó al señor González».

—¿Cuesta caro exterminar el mal?

—El procedimiento no resulta costoso. Especialmente el «caldo» es en extremo económico; pero yo carezco de fondos para adquirir una bomba y contratar obreros y estar en condiciones de ofrecer el tratamiento a los cocales de toda la República.

—¿Cree usted posible acabar con esa plaga?

—Mi opinión es que la Secretaría de Agricultura debería ordenar la tala de los troncos que no tienen cura, quemándolos con la hojarasca que los rodea, para ir acabando con los bichos.

—¿No vuelven a «enfermarse» las plantas por usted curadas?

—Hasta ahora no se ha dado un solo caso. Yo las vigilo constantemente: el síntoma es que comienzan a caer los cocos tiernos. Cuando eso ocurre, la mata empieza, lógicamente, a aminorar su producción, hasta que concluye por volverse estéril. Si se la atiende a tiempo, se salva y vuelve a producir.

Al despedirse de nosotros el señor González Pérez hace constar que tiene curadas y en práctica de curación un aproximado de mil matas en el citado término municipal; pero que, debido a su situación económica, él sólo no puede dar cumplimiento a las distintas demandas de los campesinos que, unos a otros, se avisan de los resultados obtenidos y acuden a demandar sus servicios.

La Secretaría de Agricultura le ha ofrecido enviarle un aparato de fumigación para que lo utilice en sus trabajos. Desde febrero del año actual se solicitó de dicha Secretaría una inspección para comprobar la eficacia del descubrimiento. Desde el 17 de mayo están los ocho cocoteros en observación. Si, como está seguro el señor González Pérez, la evidencia no deja lugar a dudas, la Secretaría no titubeará en prestar a este modesto campesino, que ha extendido los beneficios de su procedimiento a todos sus vecinos, la ayuda más eficaz, y dará a conocer al mundo los resultados de su talento y de su perseverancia.

El señor González Pérez merece que se le proteja eficazmente para que prosiga su tarea en grande, con experimentos en las seis provincias, porque en todas mueren por millares los cocoteros, materia prima de la industria dulcera, y cuya agua sabrosísima es un diurético de inapreciable valor, siendo de ese fruto aprovechable todo—esté verde o seco—pues su nuez se utiliza para recipiente de helados, y de su exterior se sacen en la Florida mascarones que se venden como souvenirs...

Armando MARIBONA.

OMNIBUS "LA CUBANA", S.A.

(OFICINA EN LA HABANA)

DRAGONES, 16. TELEFONO A-7166

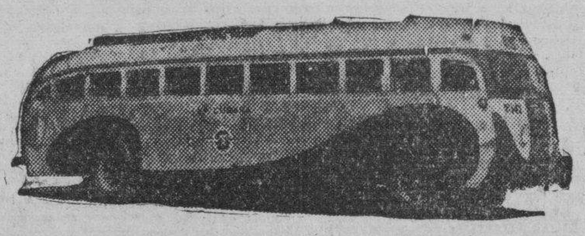

AVISO

Ponemos en conocimiento de nuestros clientes que, a partir del día 1º de Marzo de 1938, los itinerarios de nuestra Empresa quedarán variados en la forma siguiente:

SALIDAS DE LA HABANA:

4.30 A.M. Hasta Santiago de Cuba.
7.00 „ „ Holguín.
12.01 P.M. „ Camagüey.
3.00 „ „ Santiago de Cuba.
6.30 „ „ Santiago de Cuba.
11.00 „ „ Santiago de Cuba.

LLEGADAS A LA HABANA

5.10 A.M. De Santiago de Cuba.
8.50 „ „ Santiago de Cuba.
12.30 P.M. „ Santiago de Cuba.
5.00 „ „ Camagüey.
8.30 „ „ Holguín.
11.30 „ „ Santiago de Cuba.

Sagüeras

Margot Ribot

Víctima de cruel enfermedad dejó de existir en la clínica «Lila Hidalgo, en La Habana, esta culta y distinguica profesora de Instrucción Pública.

Su muerte ha sido muy sentida por toda la sociedad sagüera y principalmente por sus compañeros de labor educativa.

Dios acoja en su reino y dé a sus familiares la resignación necesaria.

El sepelio constituyó una sentida manifestación de duelo.

Rafael Peña

Después de pasar varios meses recluído en una clínica en la urbe capitalina donde atendía su salud algo quebrantada, ha regresado nuevamente a Sagua este buen amigo nuestro, acompañado de su simpática esposa, la señora Tata Martínez de Peña.

Ricardo Jofré

Este estimado amigo nuestro, jefe de Circulación de «Avance», tuvo en días pasados a su distinguida esposa en gravísimo estado.

Hoy con verdadera satisfacción podemos hablar de su mejoría que no demorará en ser completa.

Sra. Vda. de Echemedía ..

Esta bondadosa dama todo corazón y amor, se encuentra desde hace días guardando cama en estado delicado de salud.

Esta señora desde hace muchos años viene en Sagua desempeñando el honroso cargo de agente del DIARIO DE LA MARINA.

Hacemos votos muy sinceros porque Dios devuelva a esta dama la salud perdida.

Designación

Por la prestigiosa Asociación de la Prensa de Cuba he sido designado delegado en esta culta villa, atención que mucho he agradecido.

Compañerita

Acaba de ser nombrada cronista social de «Avance» en esta localidad, la estudiosa y simpática damita Lolita Sánchez Castro.

Exitos mil le deseamos.

Enrique Isoba, Corresponsal.

DE VERTIENTES

Boda elegante

Como capítulo primero de nuestra crónica social de hoy tenemos que hacernos eco del simpático acto verificado en una tarde esplendorosa en el Juzgado Municipal de este pueblo de Vertientes. Dos jóvenes, estimadísimos en nuestros centros sociales, unieron para siempre sus destinos, epilogando así el intenso y santo amor que supieron prodigarse en el transcurso, un tanto breve de su feliz noviazgo.

Delia Zayas Amarillo y Manuel González González, he aquí los nombres de esta parejita ideal, para quienes el destino ha sido pródigo en venturas y dichas, que nosotros deseamos de todo corazón sean eternas. Bien merecen la dicha que hoy disfrutan la bellísima y gentil Delia y el apuesto y correcto Manolo, por las muchas virtudes que adornan sus almas enamoradas.

La ceremonia matrimonial, como antes señalamos, se celebró en el Juzgado Municipal de Ignacio Agramonte sito en este pueblo, actuando el recto juez propietario señor Antonio Bardino, auxiliado por su competente secretario señor José Patao, siendo los firmantes del acta notarial los prestigiosos comerciantes de la localidad señores Feliciano García y Luciano Molina. Esta ceremonia, sencilla y solemne, fué presenciada por numerosas y distinguidas personas todas unidas estrechamente por vínculos de familia amistad y afecto, a tan simpáticos contrayentes.

Verificada la boda, seguidamente se multiplicaron las felicitaciones, para Delia y Manuel, de los allí congregados, haciéndose votos por un futuro venturoso y feliz para los desposados. Trasladados todos a la residencia de la encantadora Delia, en aquella casa en que es blasón y es orgullo la honradez y el prestigio, personificados estos insuperables títulos en la venerable matrona señora Antonia Rodríguez Vda. de Amarillo, abuelita de la bella desposada, así como en los demás componentes de esta familia tan estimada en estos predios, la concurrencia, repetimos, fué delicadamente obsequiada con finos dulces y exquisitos licores, proporcionando, además, la oportunidad de pasar unas horas muy divertidas a la juventud allí reunida, ya que pudo bailar alegremente a los compases de un escogido conjunto musical contratado al efecto.

Los nombres de algunas damitas que nos fué dable captar al recuerdo de aquel acto en que predominaba el más cordial regocijo, hélos aquí: Mercedes González, bella hermanita del novio; Georgina, Onelia y Laydita Zayas, simpáticas hermanitas de la gentil novia; Felicia, Carmen y Ana Amarillo, amiguitas muy estimadas del cronista; Eulalia y Teresa Rodríguez, la bellísima Lolló Aroca, simpática prometida de mi buen amigo Padilla; Blanquita Varona, Antonia Peón, Merceditas Baker, Teté García, Teresa Rubio, Zoila Capote, Lourdes Pérez y Lidia y Eneida Meléndez.

Los novios, a las cuatro de la tarde, tomaron el tren que los condujo a la provincia de Santa Clara, por cuya región se proponen pasar una larga y venturosa luna de miel, volviendo después aquí a fijar su residencia.

Nuestra felicitación más sincera y entusiasta para Delia y Manolo.

Retorno

Tras de haber consumido el curso escolar, en cuyos estudios lograron notas de sobresaliente, en sus diversos planteles de enseñanza, regresaron a sus hogares los estimados jóvenes Rosina y Richard Ruiz, hijos amantísimos del señor Ricardo Ruiz, segundo administrador del central «Vertientes» y de su elegante y noble esposa la señora Manuela Ramírez de Ruiz, amigos muy queridos de este corresponsal.

Al dar la bienvenida a tan estudiosos jóvenes, no podemos por menos que felicitarlos muy efusivamente por sus notables adelantos estudiantiles, haciendo extensiva esta congratulación a sus queridos papás que ven así recompensados sus muchos esfuerzos por abrirles un camino cierto y seguro para el bienestar del futuro que les aguarda.

Asimismo, en disfrute de bien ganadas vacaciones, hicimos objeto de nuestro cordial y afectuoso saludo a nuestro muy querido amiguito Manolito del Valle, quien procedente del reputado colegio radicado en El Cristo, provincia de Oriente, ha venido a pasar una temporada al lado de sus familiares de aquí, especialmente con su amadísimo padre el señor Manuel del Valle, figura destacada en los negocios comerciales de Vertientes, donde goza de grandes consideraciones en nuestro mundo social.

Convaleciente

Propenso a un estado satisfactorio, que mucho celebramos, ha regresado de la capital de la República nuestro afectuoso y queridísimo amigo el señor D. Alberto Larreu, jefe competentísimo de la sección de agricultura, en lo que a colonos particulares respecta, tras de una permanencia de dos meses en esa ciudad bajo los sabios tratamientos del doctor Inclán. Padecía el señor Larreu de una grave lesión en un pie, producida por una rueda de carreta que hubo de pasarle por encima de dicha extremidad, en un brusco movimiento del citado vehículo, sin que le fuera dable la evitación de tan desagradable percance. Mucho nos complacemos de tenerlo nuevamente entre nosotros, y al desearle una total y pronta curación del mal que lo aqueja, saludamos de paso a su bondadosa y gentil esposa e hijas que lo acompañaron en su regreso a este central.

Amiguitos que nos visitan

En descanso de estudios, hállanse ya entre nosotros los simpáticos e inteligentes niños Manolito Liceo y Gilfredo González, procedentes de Cienfuegos y Matanzas respectivamente, en cuyas ciudades luchan por alcanzar las mejores notas de sus respectivas asignaturas. Lo que habrán de lograr a buen seguro si juzgamos por el afán que ponen en sus empeños de estudiantes aprovechados. Ellos, que son el orgullo y encanto de sus hogares, seguramente que con su llegada habrán traído la alegría y el contento a sus padres y hermanitos, que los idolatran.

Ambos, con el cariño de siempre, apresuráronse a venir al hogar del cronista en su sano propósito de saludarlo, a lo que supimos corresponder con el afecto más sentido. Les reiteramos nuestros cálidos saludos y los alentamos a proseguir tenazmente por la buena senda que se han trazado: ser estudiosos, ser obedientes y buenos, a sabiendas de que lo demás, con estos atributos, habrá de venir por añadidura.

Valentín Estrada
Corresponsal

ECOS SOCIALES DE PINA

4 de Julio

La fecha de la declaración de la Independencia de los Estados Unidos de Norte América, si bien es verdad que pasó aquí sin que se celebrara acto especial alguno, en honor de la gran nación vecina, no es menos cierto que tuvo todas las características de festividad propias de las grandes efemérides.

Se cerró el comercio, desde la mañana temprano, y no se laboró en ningún departamento del central Morón ni en otro alguno, izándose las banderas en los sitios de costumbre.

Fué un día tranquilo, pleno de evocación de hechos de la nación amiga, a lo cual se entregaron como obedeciendo a espiritual impulso, las personas más cultas y conocedoras de la historia americana, dando lugar a que durante todo el día se oyera discutir sobre temas interesantísimos.

Era lógico que tal aniversario ocupara la atención pública, dada la devoción indiscutible de los cubanos, a la patria inmensa de Washington y Lincoln.

Cumpleaños

Celebró sus natales el 4 de julio, nuestro querido y buen amigo Rodolfo Alegría Delgado.

Con tal motivo el señor Alegría recibió innumerables felicitaciones y en horas de la tarde, cuando fuimos a su casa lo encontramos rodeado de un grupo de íntimos amigos. Estaban con él, los señores Luis Seigle, José Miguélez, José Esbri, Juan Campos, Eduardo Casares, y Félix Cueto.

Brindó el señor Alegría, un sabroso cocktail y cake.

Tan entrañable amigo, desempeña con admirable acierto, desde hace muchos años, el importante cargo de Jefe de Tráfico del Central «Morón», y desde hace algún tiempo, tiene bajo su dirección, el puesto de Jefe del Sistema Telefónico, de la citada finca azucarera. En ambos departamentos, tiene la entera confianza de sus superiores, y goza de la general estimación de sus empleados subalternos.

Alegría es un hombre, en quien parece haber encarnado eso mismo, pues siempre está contento, y su jovialidad da la sensación de ser eterna.

Es un distinguido sargento rotario, puesto que constituye su única y máxima aspiración dentro del rotarismo, y es lo que le encaja.

Pero donde Alegría desarrolla su mayor actividad, y donde puede decirse sin hipérbole que es un verdadero consagrado, es en el falangismo. Aquí sí que el dinámico y valiente defensor de la causa nacionalista española, no pone reparos en sacrificarse en todo, generosa y espontáneamente.

Ostenta en este lugar, la máxima representación de Falange, con orgullo, y que siempre ha desmostrado ser de los mejores.

Necrología

En la Quinta «Covadonga», de la Habana, falleció en la noche del día 3 de julio, tras doloroso padecer, el señor Gaspar Heredia.

Largos años llevaba el señor Heredia en el Central Morón, ocupando el cargo de Jefe de los talleres de mecánica, puesto que desempeñó con suma capacidad y competencia, y en el que supo granjearse el cariño de los empleados y obreros a sus órdenes.

Por sus magníficas condiciones de hombre honrado, trabajador, servicial, y noble, el señor Heredia gozaba del aprecio de todos los vecinos de este lugar, donde su desaparición casi repentina, se ha sentido sobre manera.

Nuestra pésame más sentido a su viuda y demás familiares.

Muy especialmente a su inconsolable hija, la señorita Esther, y al joven Heriberto.

Paz a sus restos mortales.

Del campeonato de dominó

Sigue celebrándose con creciente interés, el campeonato de dominó que ha organizado la Directiva del Club Social.

Cada pareja, quiere ser vencedora y así con el mayor afán concurren diariamente a los salones de nuestra simpática sociedad para participar en la justa, evitando cada cual que nadie se le vaya arriba con mucha ventaja, de manera que el record se mantenga parejo hasta el último día.

El dominó, es un juego interesante, y a la par que entretenido, pero ofrece la particularidad de que todo lo puede conocer a fondo, es decir, que nadie puede hacerse una técnica para jugarlo, por que el mismo depende de las jugadas, sino de los jugadores, y éstos desarrollan sus juegos libremente.

No existe un campeón de dominó, al que se pueda llamar así propiamente, y el que mejor crea jugar dicho deporte, está expuesto a que «lo rompa» el más lego de los jugadores.

Por eso en el campeonato que se está celebrando en nuestro Club Social, diariamente vemos cosas sorprendentes, inexplicables, entre jugadores considerados buenos, y otros que no debieran jugar nunca, pero esto es precisamente lo maravilloso del caso, y eso es lo que le da interés a la justa, porque los buenos creen siempre que van a coger «mangos bajitos», y los malos les dan hasta «pollonas».

De todas maneras, el evento producirá una pareja campeona, lo que no podemos asegurar es, si los que triunfen ganarán luego los retos, que sin duda se les habrán de hacer y ni siquiera podemos decir si quedarán bien en los encuentros en que tendrán que vérselas.

Alfoso Miranda Jorge
Corresponsal

DESDE FLORIDA

Muy animado resultó el cambio de dirigentes de este Club Local, que bajo la Presidencia del doctor Carlos Alverez Recio, y de su entusiasta Secretario, señor Félix Alonso Tapia, secundado por otros activos compañeros, han realizado una verdadera obra Rotaria, durante el año de su Gobierno.

El día 30 del pasado mes, invitados por el entrante Presidente, asistimos a la Comida Rotaria, que tuvo alegrito en el Club Central Florida, celebrado por su Presidente Venancio Gómez. Este local, espléndidamente decía sus mejores galas, para recibir a lo más selecto de esta sociedad, que sedió cita a las ocho de la noche, concurriendo todos los compañeros Rotarios, acompañados de sus distinguidas familias, además de un selecto grupo de invitados.

La comida se radió por los Estudios locales del señor Payarga, y como locutor el entusiasta Sargento de Armas, Saliente, Guillermo Urbiña, todo lo que hizo, entre flores, bellas mujeres y mucha alegría y camaradería, pasar una noche deliciosa en la que recibió la Presidencia William H. Schaunm, que a su vez fué premiado por su asistencia cien por cien, recibiendo un precioso botón de oro y brillantes, que le dedicó el Club, prometió ser un buen Rotario.

Como Vice Presidente, salió electo Félix Alonso, uno de los mejores valores dentro del Club, pues fué muy felicitado por su improbada labor en la Secretaría, siendo reelecto nuevamente Cartaya, en la Tesorería, doctor Oscar Machado Alcazar. El doctor Faustino Sirven, otro compañero valiosísimo y que por su puntualidad se conoce ya la Hora Sirven, ha tenido que sustituir en la Secretaría a Alonso, y confiamos en su labor.

Los Directores entrantes: Jesús Díaz, doctor Raul Masvidal y José Rodríguez Tolmyl, Aeyelino y Aurelio Pérez Consuegra, cerrando un Primer nuevo como Sargento de Armas Rubén Portuondo.

Se hizo un baile, que duró hasta altas horas de la marugada, resultando esta sesión de recuerdos inborrables en la historia de este Club, por lo que felicitamos a todos sus componentes, que tanto prometen a esta sociedad, con su laudable actuación en bien del pro común.

Alvarez
Corresponsal

LA LLUVIA EN LA REPUBLICA

Según el comunicado cotidiano que nos remite el jefe del Centro de Telégrafos, señor Pedro Pablo Torres, en las últimas veinticuatro horas vencidas al mediodía de ayer, ha llovido en los siguientes Términos Municipales:

Esperanza, S. Cayetano, La Colonia, C. del Norte, C. Mason, C. Mercedita, Q. Hecha, Mariel, Guanajay, Palos, Güines, Vegas, C. de Güines, S. A. de las Vegas, Naranjo, Madruga, Ceiba del Agua, S. J. de las Lajas, S. M. del Rosario, Cotorro, Managua, S. F. de Paula, Marianao, Baiboa, Aguacate, Agramonte, P. Betancourt, Socorro, Limonar, Jovellanos, Navajas, Matanzas, Perico, C. España, Alacranes, Cabezas, V. Bermeja, C. Mocha, Sablondrón, U. de Reyes, Juan Gualberto Gómez, Cifuentes, Palmira, Cienfuegos, Yaguaramas, Condado, Fomento, Lino Pérez, R. Alfonso, Jibacoa, S. J. de los Yeras, Melgarejo, Manicaragua, Guasimal, Camajuaní, Santa Clara, Escambray, Trinidad, Rodas, Abreus, Constancia, Guáimaro, Sibulla, Báez, Santo Domingo, Sagua la Grande, Corralillo, Jíquima, Sancti Spíritus, Unidad, Lugareño, Bayamo, Guisa, racoa, La Maya, Cristo, Cumanayagua, Cristo, Birán, Cobre

ASESTO UN HOMBRE TRES PUÑALADAS A SU CONSORTE PORQUE SE NEGABA A REGRESAR A SU LADO

(COLUMNA UNO)

EN LOS ARABOS, CERCA DE LA LINEA DEL FERROCARRIL, APARECIO UN POBRE CAMPESINO DESTROZADO COMPLETAMENTE

(COLUMNA UNO)

SAGUA LA GRANDE GESTIONARA LA CONSTRUCCION DE UN GRAN MONUMENTO AL APOSTOL MARTI

El Alcalde de Remedios suspendió de empleo y sueldo a los músicos porque reclararon tres meses de sueldo que les debe el Municipio. Otras informaciones del Interior

PINAR DEL RIO

SOSTUVIERON UNA REYERTA

PINAR DEL RIO, julio 14. DIARIO, Habana.—Discutiendo un negocio de unos cerdos, sostuvieron una reyerta en el barrio Guayabo, del término de Mantua, Alfredo Valdés y Ramón Valdés utilizando el primero un cuchillo y el segundo un machete produciénndose lesiones de carácter grave.

—Valentín Rodríguez condujo a su hijastro Roberto Casanova, de 12 años, herido en una pierna, por otro hecho que le lanzó un cuchillo, al parecer respecto a un vaso de guarapo.

—La menor de ocho años nombrada Balbina, se intoxicó gravemente por haber ingerido equivocadamente unos verdes, en su domicilio, en el barrio Río Feo, de este término. G. RODRIGUEZ. Corresponsal.

LA HABANA

MENOR ARROLLADA POR UN AUTOMOVIL

GUANABACOA, julio 14. DIARIO, Habana.—Esta tarde fué asistido en la casa de socorro de esta villa de Guanabacoa, el menor Enrique V. Díaz, mensajero de la farmacia Modelicia en S. Sebastián No. 9. Atendido por el doctor Laubert, se apreciaron distintas lesiones graves y conmoción cerebral. Por su estado de gravedad no pudo declarar. Permanece en la casa de socorros mientras del referido menor, dijo que se había enterado de que su hijo había sido arrollado por el auto No. 9-48 que guiaba Víctor S. Díaz.

Más tarde se presentó el chauffeur en la Jefatura de Policía prestando declaración y refiriéndose al suceso dijo que subiendo en marcha moderada por la calle Corral Falso, en dirección contraria, se le encimó la bicicleta que montaba el menor Estrada, y que por muchos esfuerzos que hizo no pudo evitar el accidente. Después de prestar declaración fué trasladado al Vivac. Corresponsal.

MATANZAS

MUERTO POR UN TREN

LOS ARABOS, Matanzas, julio 14. DIARIO, Habana.—Faltando de su domicilio el vecino de este pueblo Germán Ramírez Morejón, blanco, de 56 años, los familiares y vecinos salieron en su busca, encontrándolo cerca del pueblo, en la vía férrea, completamente destrozado. Se supone que el tren de carga que cruza por ésta a la una de la tarde, le haya causado la muerte. El Juzgado y autoridades se han constituído en el lugar del hecho.—Corresponsal.

HERIDO GRAVE

COLON, Matanzas, julio 14. DIARIO, Habana.—El jornalero Ramón Díaz Prado, resultó lesionado gravemente en las canteras donde trabajaba, situadas cerca de esta localidad, ingresando en el hospital en grave estado.—Corresponsal.

FIESTA ROTARIA

MATANZAS, julio 14. DIARIO, Habana.—Grandiosa resultó la fiesta rotaria celebrada anoche, conmemorando el vigésimo aniversario de la fundación del Club Rotario. Asistió el elemento militar y otras autoridades, así como distinguidas personalidades de esta ciudad. Se pronunciaron elocuentes discursos. Se informó de algunas obras llevadas a cabo por nuestro Ayuntamiento. Por la noche se celebró un hermoso baile, al que asistió la flor y nata representación de nuestra juventud.—Corresponsal.

DISGUSTO POR LAS OBRAS DEL ACUEDUCTO

PEDRO BETANCOURT, Matanzas, julio 14. DIARIO, Habana.—Reina disgusto en ésta por rumorarse que las obras del acueducto se realizarán con materiales viejos, empleando los tanques de un ingenio demolido. Pídese al secretario de Comunicaciones una amplia investigación.—Corresponsal.

SANTA CLARA

LE DIO TRES PUÑALADAS

SANTA CLARA, julio 14. DIARIO, Habana.—José Rodríguez Ramos, natural de Camajuaní, de 28 años, casado, que desde hace meses, por celos, se encontraba distanciado de su esposa Adela Menéndez, residente en Cabaiguán, y que en distintas ocasiones la amenazó de muerte, se presentó en casa de ésta, asestándole tres puñaladas, dándose a la fuga. La herida ingresó en una clínica. Las autoridades actúan en el hecho.

Toma de posesión

En un acto sencillo tomó posesión de su cargo de jefe local de Sanidad el doctor Enrique Figueroa Franqui.—Corresponsal.

EL PUEBLO PIDE SE PREMIE A UNOS PRESOS

RANCHO VELOZ, Santa Clara, julio 13. DIARIO, Habana.—Hondamente impresionada esta sociedad, por la muerte del teniente aviador Insúa y del soldado que le acompañaba, cuya muerte lamentase, pide se premie el rasgo de los presos que expusieron sus vidas para salvar a los aviadores, rogando al presidente de la República su indulto.—Sarabia, corresponsal.

CONTRA LAS RIFAS NO AUTORIZADAS

CIENFUEGOS, Santa Clara, julio 14. DIARIO, Habana.—Fué sorprendido en la vía pública, haciendo apuntaciones de una rifa clandestina, Evelio Martínez Díaz. Por no prestar la fianza exigida ingresó en el vivac.—Obdulio A. García, corresponsal.

SUSPENSOS DE EMPLEO Y SUELDO

REMEDIOS, Santa Clara, julio 14. DIARIO, Habana.—El alcalde municipal ha suspendido de empleo y sueldo a los componentes de la Banda de Música Municipal, estimando injustas las peticiones hechas por los mismos referentes al cambio de trajes, de materiales para la instrumentación y el pago de los meses de abril, mayo y junio. En su mayoría son padres de familia, por lo que se espera que el alcalde retire la severa orden, dando solución al problema pagándoles sus haberes.—Corresponsal.

SESION ROTARIA

SAGUA LA GRANDE, Santa Clara, julio 14. DIARIO, Habana.—Se ha efectuado la sesión-almuerzo del Club Rotario, en honor de la gran nación francesa y del ex presidente del Rotary Internacional, monsieur Maurice Dupeny, y de la toma de posesión de la nueva directiva. Entre los acuerdos tomados figuran el de laborar con la Asociación de la Prensa en pro de Sagua, por la construcción de la carretera de Sagua a Santo Domingo, y por el arreglo del puente «Triunfo», ofrecido por Ruiz Williams en su reciente visita, y por dotar a Sagua del monumento a Martí.—Isoba, corresponsal.

INEESTIGAN LAS AUTORIDADES EL CUMPLIMIENTO DE LAS LEYES OBRERAS

MANICARAGUA, Santa Clara, julio 14. DIARIO, Habana.—Las autoridades están practicando investigaciones sobre las denuncias en algunos periódicos, de que en muchos talleres de escogida no se cumplen las leyes sociales. Hasta ahora ha habido poco movimiento de compras de tabaco, esperándose se vaya animando este sector.—Corresponsal.

ORIENTE

UN BANQUETE A LOS PRESIDENTES DE LAS CORPORACIONES ECONOMICAS

SANTIAGO DE CUBA, julio 14. DIARIO, Habana.—El señor José Alvarez Cabrera, presidente de la Unión de Comerciantes e Industriales de la Habana, ha ofrecido un banquete, en el hotel «Casa Granda», a los presidentes de las corporaciones económicas, a la Asociación de Periodistas y autoridades, resultando un acto brillantísimo. La mencionada institución abrirá un sucursal en esta ciudad.—García, corresponsal.

DE PUNTA SAN JUAN

Boda de distinción

Resonante acontecimiento social, tuvo lugar el día 26 para esta localidad.

Motivo: la boda verificada en la capilla del Central Punta Alegre, con toda pompa y esplendor, en la que quedó para siempre sus destinos bajo la bendición sacerdotal, la gentil señorita Luisa Gaona y el señor Mario Labrada.

La pequeña capilla, lució sus mejores galas, el adorno floral estaba bellísimo, en donde predominaron las azucenas y las gardenias, y haciendo resaltar más la blancura de esas flores, el cúmulo de palmas arecas.

Sobre una alfombra bellísima, cruzó la novia, que fué admirada por la numerosa concurrencia, luciendo muy bien sus atavíos de desposada.

La distinguida y elegante señora Lola Gaona de Cartaya, fué la matrona, en representación de la resultante señora María Díaz, Viuda de Labrada, madre del novio, y el padrino lo fué el hermano político de la novia, el señor Carlos Cartaya, Administrador auxiliar de este Central.

Dignificaron por ella: los señores Richard Jenkins, Administrador del Central, Miguel F. Alcazar, Jefe de Oficinas, y Antonio Olivera, competente empleado de la misma.

Por él lo hicieron los doctores Olivera y Pérez.

Al hacer su entrada la novia, se oyó la marcha nupcial, ejecutada por el joven Fernandito Labrada, y a continuación la interesante señora Lucila Carbonell de Coto, cantó el Ave María de Gounod, maravillosamente acompañada al armonio, por la distinguida señora María Dominguez de Barceló.

Ante la concurrencia numerosa.

Terminada la ceremonia religiosa, se trasladamos a la residencia de los esposos Gaona Cartaya, donde había efectuado la ceremonia civil por el doctor Leiseca, habiéndose servido un exquisito y espléndido lunch.

Luego después partieron los novios para la Habana, donde pasarán su luna de miel.

El cronista les desea una eterna felicidad.

Santiago Blanco
Corresponsal

DE LA VIDA NACIONAL

ECOS DE GUANTANAMO

En el Sanatorio de la Colonia Española

El día 3 de julio a las diez de la mañana se efectuó un acto social en el sanatorio de «Concepción Arenal», de la Colonia Española: la conmemoración del cuarto aniversario de haberse constituído esta gran casa de salud.

La conmemoración de referencia se llevó a cabo en la forma más captadora: inaugurando importantes servicios, con los cuales se eleva el grado de capacidad de la quinta española.

Próximos enlaces

Para los primeros días de julio, está señalada la boda de la graciosa damita «Monona», Bueso Aquilés, y el correcto joven amigo Mario Costosa Sáez. Ambos gozan de alta estimación en la culta y distinguida sociedad guantanamera.

También se preparan para consagrar con el matrimonio sus caras ilusiones de amor, dos jóvenes amigos: la muy encantadora señorita Virginia Taupier Montblanc, y el culto joven Segundito Arce Campo.

A estas dos parejas, en trance de rematar amorosamente sus encajes sentimentales, les damos por anticipado, la enhorabuena, formulando los más sinceros y afectuosos votos por su eterna ventura.

Dejó de existir

Una damita encantadora, dechado de virtudes, Elsie Marsal Mallet, dejó de existir tras rápida y cruel enfermedad, causando hondo pesar su inesperad adesaparición.

A la casa mortuoria, acudieron centenares de personas, a testimoniar a los papás desesperados y demás familiares, el testimonio más cordial de condolencia; pues Elsie próxima a ingresar en el Instituto, era una niña bondadosa, simpática, de dulce trato, y por todos los conceptos encantadora.

Su entierro fué una manifestoción compacta y triste, formando en la comitiva las compañeras de colegio de la pobre Elsie, a cuyo cadáver ofrendaron el póstumo homenaje de las flores y de las lágrimas.

Dis haya acogido en su seno, el alma tierna de la niña ida, y Dios conforte en su hondo dolor, a los padres inconsolables y demás familiares.

Amigos que regresan

Después de realizar brillante labor académica en la Universidad de Miami, en Oxford, Estado de Ohio, están de nuevo entre nosotros los queridos amigos Ignacio y Antonio Pérez Pubillones.

Congratulados de verles aquí, dámosles la bienvenida.

Para Santiago de Cuba

El estimado caballero Emerenciano Bergnes, se trasladó temporalmente a Santiago de Cuba, poniéndose al frente de las oficinas de la capital oriental de la firma Calixto Bergnes y Compañía.

El amigo «Chano», estará allá mientras dure la enfermedad que aqueja su hermano Calixto, gerente de la casa, la cual tiene en Guantánamo la sucursal.

Por la curación de Calixto hace votos y también por el regreso de «Chano», este cronista.

Del todo repuesta

Una joven dama, la señora Herminia Alvarez de Ojeda, quien estuvo delicada de salud durante varios días ya se ha restablecido, lo que consignamos con verdadero placer.

Esta dama es compañera de nuestro omigo Fernando Ojeda Sancho.

Que la salud no se ausente de este dichoso hogar, es nuestro ferviente deseo.

Ojalá critalice el propósito

Las claess económicas de Guantánamo, y desde luego la de los empleados, estudian la conveniencia de establecer este año, como en los anteriores, la jornada única de verano, es decir de siete a. m. a una p. m.

De llegarse a un acuerdo satisfactorio, los días de julio y agosto, los disfrutaremos a partir del meridiano dándoles la espalda a los rigores de Febo, que tan malas partidas nos juega sin motivos justificados.

Y por mor de la jornada única, se animarán las playas de Boquerón, Caimanera y Glorieta, y los ríos aledaños y las zanjas campesinas etc.

Ojalá critalice el propósito, máxime cuando con ello no se perjudica nadie, y se benefician todos.

¡Arriba la jornada única!

Pro Olidia Ricardo Santana

Olidia Ricardo Santana, es la candidata de Guantánamo, en el certamen de belleza y simpatía, organizado por el Comité de Carnavales de Santiago de Cuba. Una candidata que puede salir victoriosa de la juvenil justa.

Pues bien: en honor de Odilia, se celebró en el propio hogar de sus papás, una fiesta bailable, en la noche del sábado 25, siendo un éxito el evento.

Esta gentil señorita está respaldada por la totalidad de las sociedades de Guatánamo, por lo que cabe esperar que triunfe en el escrutinio final del certamen a que hemos aludido.

Otra velada se anuncia en honor de Olidia, que tiene, desde luego, todas nuestras simpatías.

Están de regreso

Tras haber asistido, en representación de la Cámara de Comercio de Guatánamo, a la Segunda Conferencia Nacional del Café, celebrada los días 24, 25, y 26 de julio, en cienfuegos, retornaron a Guantánamo los dignos caballeros Jaime Parelleda Gallart, y José Soler Roviera, acreditados comerciantes de esta plaza.

El señor Soler Roviera, llegó acompañado de su señora esposa Lolita Pujol de Soler, y el señor Parellada Gallart, de su hijo Jaimito.

A tan distinguidos viajeros, dámosle la bienvenida afectuosa.

Felipe del Prado

Corresponsal Especial

Hilda Pérez Figueiras, distinguida señorita de Bahía Honda que terminó sus estudios de maestra normalista con notas de Sobresaliente, habiéndole sido otorgado el correspondiente título.

CERTAMEN DE ARTE FOTOGRAFICO EN S. DE CUBA

En el primer Certamen y Exposición Nacional de Arte Fotográfico, verificado en Oriente, organizado por la Asociación de Pintores y Escultores de aquella provincia, se ha dictado el siguiente veredicto:

Fotógrafos profesionales

Primer premio de honor: Medalla de Oro de la Asociación de Pintores y Escultores de Oriente, la foto (El Carácter) de los señores González y Arroyo. (El Arte).

Primer premio de honor: Medalla de Oro del Gobierno Provincial de Oriente.

Primer premio extraordinario de la firma Bacardí S. A.

Premio de honor de la Sociedad Lyceum de la Habana, al señor José Rodríguez, por sus retratos, paisajes, trabajos comerciales (foto Mexicana).

Fotógrafos amateurs

Primer premio: Medalla de Oro del Coronel Diego Rodríguez a la foto (La vuelta del camino), del señor Charles Ramsdem.

Primer premio A: Medalla de plata de la Asociación de Escritores y Artistas Americanos a la foto (Sonrisas de Selene), del señor Angel Martínez.

Primer premio B: Escribanía de la Corporación Nacional de Turismo a la foto del señor Henry Story (La Tormenta).

Primer premio C: Emblema Artístico Coronel Fulgencio Batista, a la foto Marina No. 304, del Dr. Felipe Carbonell.

Premio de honor: Pergamino del Alcalde Municipal de Santiago de Cuba, a la foto (interior de la Catedral de Santiago de Cuba), No. 136, del hermano Clemente, del Colegio La Salle.

Diploma de honor: Del Círculo de Bellas Artes de la Habana, a la foto (La Espera No. 69), del señor Sergio Troncoso.

Premio de honor: Objeto artístico del Honorable señor Presidente de la República, a la foto (Grupo Escultórico del Monumento al General José Miguel Gómez No. 89), señor Angel Martínez Martínez.

Premio de honor: de la Asociación de la Prensa y Reporters, a la foto (La Campana No. 233), del Dr. R. A. Gramatges, Sancti Spíritus.

Premio de honor: Diploma del Director de Cultura de la Secretaría de Educación, a la foto (No. 16 Amanecer), del señor F. Soca del Río, Banes, Oriente.

Premios extraordinarios

Juego cristal bohemia de la firma Cerveza Hatuey, al fotógrafo señor B. Queipo, de Holguín, por la foto No. 365, Cabeza de Mendigo.

De Selecciones Capitolio, un reloj consola a la foto del amateur señor Manolo Sabater, titulado Patio Colonial.

De la Kodak a la foto No. 244 del amateur señor Molina, una cámara «Kodak».

Del Lions Club, objeto artístico a la foto No. 168 del amateur señor L. Vidal.

De la Fábrica Nacional de Toallas «Telva», al No. 397, foto del señor Osvaldo Rodríguez, de Banes, consistente en un estuche «Telva».

Staver, a los señores: F. Bitel, número 256, J. Pérez No. 29 y señor F. Romano, de la Habana, No. 35.

Almacenes Cuba, objeto confort para el hogar a la foto del señor Antonio González Muñoz, de Cienfuegos, No 392, Río San Juan.

Corbata Sello de Oro «Reporters», a las fotos amateurs señores M. Rodríguez, Habana, Serafinros, Habana, Dr. Vallhonrrat No. 164, Santiago.

Estuches perfumería Crusellas a la foto No. 6 del señor Serramalera, Habana; señor S. A. Fonseca, de Matanzas, Marina No. 18 y al señor Antonio Romero de Sancti Spíritus número 149, Puente Yayabo.

Sábanas «Palacio», a la foto del amateur señor H. Castellano, de Matanzas, No. 338, El Monumento Nacional. Calzado «Rubio», a la foto del amateur señor Gustavo Sánchez, de Santiago, No. 162. Loma de San Juan.

«Liffe», un colchón al señor Manuel Arango por su colección de reportajes Gráficos.

De «El Arte», de la Habana, a la foto del señor Lesmes Ruiz No. 154, un precioso cuadro óleo.

Menciones honríficas

Dr. Juan Quintana, foto No. 385; señor A. Mariño, foto No. 399; señor Luis Arango, foto No. 230; señor F. Fontaine, foto No. 175; señor Juan Ayala Polo, foto No. 551; señor David Pérez, foto No. 555; señor Hollands, foto No. 509; señor Matson, de Banes, foto No. 12; señor H. Ramnsdem, foto No. 257.

Santiago de Cuba, 30 julio de 1938.

Dr. Carlos Ramírez Guerra
Presidente del Jurado p. s. r.
A. Renau
Secretario del Jurado

CRUCIGRAMAS

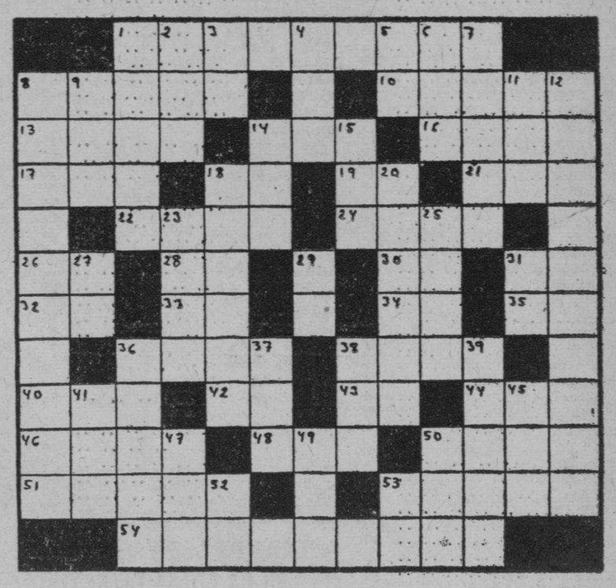

HORIZONTALES

1.—Isla del Mar de las Antillas.
8.—Arácnido traqueal.
10.—Raza, linaje
13.—Mamífero roedor.
14.—Río de Suiza.
16.—Atar.
17.—Marcharé.
18.—Contracción.
19.—Antes meridiano.
21.—Sobrino de Abraham.
22.—Mineral terroso usado en pintura.
24.—Sin nadie.
26.—Artículo.
28.—Diptongo.
30.—Voz que se usa repetida para arrullar a los niños.
31.—Ejemplo (abrev.)
32.—Río de Francia.
33.—Seguro servidor.
34.—Río de Rusia.
35.—Isla de la costa occidental de Francia.
36.—Calzado.
38.—Ciudad de la provincia de Almería.
40.—Agarradera.
42.—Afirmación Nacional.
43.—Artículo.
44.—Arbusto de madera muy apreciada.
46.—Ropa talar con mangas.
48.—De esta manera.
50.—Objeto para jugar a la pelota.
51.—Río de Rusia.
53.—Instrumento ofensivo o defensivo (pl.)
54.—Ciudad de Venezuela.

VERTICALES

1.—Apóstol y evangelista.
2.—Altar.
3.—Igual al 30 horizontal.
4.—Primer rey cristiano de Hungría.
5.—Número romano.
6.—Igual, semejante.
7.—Establecimiento donde se recogen menesterosos.
8.—Laguna de la Habana.
9.—Hombre despreciable.
11.—Nombre con que los chinos designan al Ser Supremo.
12.—Rey de Persia.
14.—Cerveza inglesa.
15.—Nivel.
18.—Intersección de dos planos.
20.—Color.
23.—Suceso, acontecimiento.
25.—Alabar.
27.—Símbolo del Sodio.
29.—Símbolo de la Plata.
31.—Terminación de infinitivo.
36.—Patio de los ingenios.
37.—Medida de longitud.
38.—En el juego de la secansa dos o tres cartas iguales.
39.—Planta liliácea.
41.—Apócope de Santo.
45.—Terminación de aumentativo.
47.—Oficial del Ejército turco.
49.—Tercer hijo de Adán y Eva.
50.—Presidente de la República de Cuba.
52.—Terminación de infinitivo.
53.—Igual al 29.

A. L. G.

Solución al Crucigrama anterior

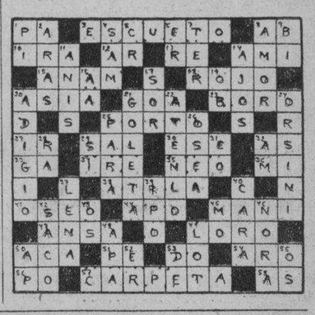

LA PATRULLA POLICIACA

TITINA LA MECANOGRAFA

EL PATO PASCUAL

EL PROFESOR NIMBUS

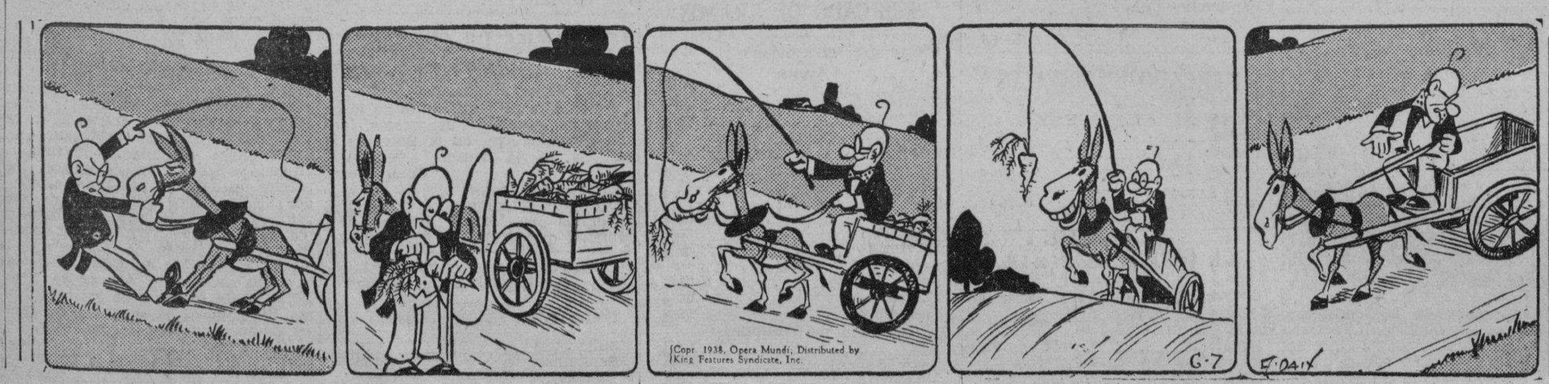

SU NIÑO

(Por ANGELO PATRI)

ENSEÑE AL NIÑO A SUMPLIR SU PALABRA

A Juanito le había prometido su mamá que el sábado lo llevaría al porque zoológico, inmediatamente después de almuerzo. Y había llegado la hora y Juanito se había puesto a aguardar en la puerta, listo para la excursión. Pero en cuanto iban a salir sonó el teléfono y le oyó decir a su madre:

—Lo siento, Carlota, pero no puedo acompañarte. Tengo que salir con Juanito. Ahora mismo nos vamos al zoológico. No! Lo siento, pero no puedo dejar de ir con él. Otro día estaré dispuesta para ir contigo, pero hoy no. Adiós.

Juanito, que había oído lo que había dicho su madre, se acercó entonces a ella y le preguntó cariñoso:

—Te gustaría salir con tía Carlota, mamá?

—No. ¿Por qué? Me había propuesto salir contigo y saldré. No puedo romper un compromiso con cinco minutos de aviso. Además tú te has hecho la ilusión de ir al parque, y no seré yo quien te la quite. Sobre todo, cuando se promete una cosa se debe cumplir, ya se trate de grandes o chicos.

—Pero es que conmigo siempre quedas bien, mamá. Si quieres ir con tía Carlota, dejaremos para otro día la visita al zoológico.

—No, mi hijito. Para que yo dejara de ir hoy contigo, tendría que haber sucedido algo importante que no ha ocurrido. De manera que vamos a ver los hipopótamos y los elefantes.

PRACTIQUE CON EL EJEMPLO

Es una magnífica idea enseñar a los niños a cumplir sus compromisos. Y la mejor manera de hacerlo es dándoles el ejemplo y manteniendo siempre nuestra palabra con ellos. Los niños pierden la fe en lo que no les cumplen lo que les prometen por que han tomado esas promesas muy seriamente y el convencerse de que los han engañado los hace sufrir.

La mejor manera de enseñarles a los niños a comportarse bien, es comportándose uno bien con los niños. Cualquier cosa que implique desconfianza hacia las personas que tienen bajo su custodia, perjudica al pequeño.

La palabra del hombre es el hombre mismo. Enséñele al niño a entenderlo así, y le habrá prestado un inapreciable servicio.

CRITERIOS

Hontanar

Hontanar es un libro preenjuiciado, nació él con un beso de luz en la frent camplia y no necesita más para iluminar la senda y surcarla a través de todas las distancias, que para él se harán cortas. Su valoración está hecha, y su consagración será, seguramente, en relación con su advenimiento a la vida. Ha nacido como un coleóptero luminoso, alado y lúcido. Las sombras no estorbarán sus pasos, porque Hontanar es luz y alas, claridad y vigor, juventud y fuerza, belleza y acción.

Ascendió a la cumbre en el instante de su alumbramiento; tiene, además, brújula propia, por lo cual le resultarán fáciles las orientaciones. Va pues, como iluminado, dominando alturas y venciendo obstáculos, para él sin presencia. Su canción de cuna fué un mimo de la fama. El premio nacional de poesía 1937 es su escudo. La heráldica fundió para él, y a su antojo, un blasón propio. En la antología cubana, rama robusta de la antología universal, se inscribió un nuevo nombre: Guillermo Villaronda; y un forjador vigoroso y fuerte en un laboreo intenso y hábil moldeando en forma originales la emoción artística, rubrica la inscripción.

Hontanar es un basamento echado sobre las arenas inviolables del triunfo. Es el triunfo mismo abriéndose paso a través de los farallones ancestrales, rompiendo con la tradición y perfilando la forma nueva del verso, con las más altas concepciones imaginativas y con el privilegio exquisito de un estilo únicamente suyo.

¿Técnica? Propia. ¿Ideas? Propias. ¿Escuela? Su propia escuela. Todo en él es original, pero con una originalidad efectiva y expresiva: rotunda. Así es Hontanar, fecundo y comunicativo, hecho y logrado sin repujos. La retorta mental lo lanzó pleno de emoción y de novedad, por eso su éxito, porque cada verso significa una creación; una conquista en zonas hasta ahora inexploradas. Libro nuevo, libro puro, libro grande, libro bello.

Conocíamos otro libro del poeta Guillermo Villaronda; «Mástil». Este, comparado, es un ensayo y, no obstante, por su giro literario, artístico y poético podemos percatarnos de que un gran estilista, a caso en formación, palpita en él. Esto nos hace concebir una nueva ilusión, la esperanza, lógica, de que Hontanar es también un anticipo de la gran obra literaria del bardo. Pero mientras llegan esas nuevas páginas con la cosecha ubérrima, batiendo palmas glorificadoras de triunfos definitivos, hagamos buena su propia expresión:

«Hay un destino de oro sobre tu paz sonora, que es, acaso, el más diáfano de los destinos, Libro».

Ramón González Barreto

E.C.D. 2016

ESPERA LONDRES LA RESPUESTA DE RUSIA PARA ACORDAR LA REDUCCION DE CUOTAS AZUCARERAS

BOLSA DE NUEVA YORK

COTIZACIONES AL CIERRE AYER

Amer. Crys	14
Am. Radiator	15¼
Adams Expr	11
Air Reduce	60
Alaska Jun	10
Allied Chem	178½
Allis Chal	7⅛
Amer. Can	99¾
Am. Car. Fou	24¼
Am. F. Pow	4½
Amer. Ice	—
Amer. Inter	7½
Amer. Loco	19¾
Am. P. Light	5¾
Amer. Smel	47¼
Amer. Sugar	29¾
A. C. Alcohol	13½
Amer T and T	141
Am. Tobac	77
Am. Tobac B	79¾
Am. W. Works	11
Am. Woolen	6¼
Anaconda C	33¼
Atchison	35¾
Atlan. Coast	21¼
Atlan. Ref	24¼
Ass. D. Goods K	9⅝
Auburn Auto	4¼
Aviat. Cor	4½
Amer. Metal	35
Armour and Co	5¾
—B	
Baldwin Lo	8⅛
Balt and Ohio	8⅞
Bendix Avi	16¾
Best and Co	—
Beth Steel	57
Borden Co	17
Briggs	25¾
Brook Man	11¾
Butte Copp	—
Byers A. M.	11⅞
—C	
Can. Pacis	6⅞
Curtis W. A	22⅞
Curt. W. com	5½
Case T. Macht	92½
Columbus Gas	7¼
C. de Pasco	46½
Ches and Ohio	30⅜
Chi. R. Islan	1⅛
Chrysler	65
Coca Cola	138½
Col. Carbon	89
Comm and Sout	1½
Cons. Gas	27¾
Cons. Oil	10⅛
Cont. Can	46⅝
Cont. Oil	33½
Corn Prod	66¾
Cont. Motors	1¾
Cuba Co	⅜
Cub. Amer S	6
C. Am. Sug p	74⅞
Cmm-l Solv	9
Chesapeake	39⅞
Cruc Steel	33½
Cons R. Cuba	4½
Canadá Dry	19¼
—D	
Del. Hudson	13¾
Del and Lack	7⅛
D. Aircraft	50½
Drug Inc	6⅜
Dupont	120
—E	
East Kolak	170
El. Auto Lit	22
El. Pow Lig	11⅝
Elec. Bond	8¾
Erie (R. R).	3⅜
—F	
Fox Film C	24⅝
Frep Texas	27¾
Foster Wh	18
Firestone	21⅛
—G	
Gen. Asphalt	20½
Gen. Elec	40¾
Gen. Foods	34
Gen. Motors	38⅝
Guantánamo S	1½
Gillet Saf	8½
Gimbel Bros	12⅜
Gold Dust	7⅝
Goodrich R	17⅝
Goodyear	23¾
Gen. Bronze	5
Graham Page	1¼
Gramby	5½
Grent North	20½
—H	
Homestake	58⅞
Houston Oil	8⅞
Hudson Mot	8
—I	
Ill. Cent	10⅝
Interb R. T.	5⅝
Int. Cement	52¼
Int. Nikel	49
Inter. Tel	9⅞
I. Tel F. S.	10⅛
Illin. Glas	68
—J	
Johns Manv	91
—K	
Kroger Groc	16⅞
Kennecot	39⅞
—L	
Lambert Co	14¼
Leg Myers	100¼
Loew-s Inc	52
Loose Wiles	—
Lorillard	17¾
Louisv Nas	—
Ludlum Stl	18⅛
Lehman Cor	27¾
Liquid Ca. b	18¾
—M	
Macy (H. R.)	40¼
Montgomery	43¼
Miss Pac. c	1½
Miss Pac p	—
Morris (Phi)	107½
Murray Corp	8
—N.	
N. Y. Central	17⅜
NashKelvi	10¼
Nat-l Bisc	23¼
Nat-l Dist	22½
N. A. Aviat-n	10¼
Nort. Pacif	10⅞
—O	
Ohio Oil	11⅞
Otis Elev	26⅛
Otis Steel	10½
—P	
Packard Mot	5
Paramount	11⅜
Pennsylvann	20⅛
Pat. Mines	10¾
P. Petroleum	41¾
Pullman Co	33
Pure Oil	12⅝
Puerto Rico	22¼
—R	
Radio Corp	7
Rep. I Steel	18½
Reynoldos	41⅜
—S	
Schen Dis	19¾
Safeway St	17¾
Sears Roeb	67⅛
Shell Uni	16¾
Simmons Co	24
Soc Vacuun	14⅞
St. Paul p	1⅜
So. Pacific	16⅛
South Ry	—
Stan Brands	8⅛
Stand Gas	4¼
Stan U. J	54⅝
Stan Oil C	31⅝
Stewart War	9½
Studebaker	6
—T	
Texas Co	45
Texas Gulf	33½
Tinken Roll	46¼
—U	
Union Carb	78¾
U. Pacific	80½
Union Oil	22
United Cor	3
Uni. Cor. pfl	31½
Unit Fruit	64
U. S. Rubber	38
U. Aircraft	28¼
U. S. Steel	58¼
U. S. Inb Alc	21½
U. Gas comp	4½
—V	
Vanadium	18
—W	
Warner Bros	7
W. Brothers	4⅜
West Union	29¼
West Elec	98⅛
Woolworth	47
Yellow-Tr	16⅝

CIERRE DE LOS VALORES EN LA BOLSA DE N. YORK

NEW YORK, julio 14.—Reflejando las variadas influencias de las noticias del día, el mercado se movió mas bien de manera indecisa. La firmeza de las primeras horas carecieron de vigor y subsecuentemente encontraron aceptaciones de ganancias que invirtieron la tendencia del mercado, ocasionando una caída de precios por debajo de los niveles de apertura a los bajos niveles del día. Los valores de la Hudson & Manhattan fueron la excepción destacada como resultado del aumento de tarifas aprobadas por la Comisión Inter-Estatal de Comercio. Se han anunciado nuevas distribuciones de fondos de la WPA lo que indica la contribución del Gobierno al movimiento de recuperación que va ganando ímpetu. Las ganancias continúan pareciendo algo mejores que lo que se esperaba, pero con muchas de las más grandes y más importantes compañías sin reportar sus entradas todavía, ha habido cautela contra un exceso de estimados de los resultados generales.—**JFK, Thomson & McKinnon.**

MERCADO DE LONDRES

LONDRES, julio 14.—El mercado de cobre estuvo más fácil en Londres, cotizándose pronta entrega 38⅝; Futuros 38⅞; Electrolítico de 42¾ a 43¾.

El mercado de valores abrió con una pesadez general. U. S. Steel se vendió a 56½; Chrysler 65⅝; Int. Nickel 48⅝; New York Central 17⅝; Cables sobre New York $4.9318.

El oro se cotizó en Londres hoy a $34.81 contra igual precio de $34.81 ayer. El oro en barras a 141 chelines 2 peniques contra 141 chelines 2½ peniques. La plata a 19.5/16 peniques, baja de 1/16 de penique.

VALORES

Como el día anterior, el nuevo bono de la Deuda Exterior 1977, del cuatro y medio por ciento, dió ayer la única nota sobresaliente que hubo en el mercado local; no precisamente porque experimentase alza en relación con el miércoles, ya que el notable avance del papel vendrá luego que sea acaparado por las manos fuertes, sino porque la actividad desarrollada durante el día fué, a excepción de picos en otros valores, alrededor de dicha emisión. Los compradores durante la mañana estuvieron al acecho de los vendedores; pero cuando éstos ofrecieron cantidades a sesenta y medio, todas fueron absorbidas. Después de la última cotización celebrada en la Bolsa, había compradores a sesenta y tres cuartos; pero entonces escaseaban los vendedores, o éstos no se mostraban dispuestos a vender a dicho tipo. Hubo algún corredor que pagaba fracción más, pero no logró obtener el pico que pretendía comprar. Se estimaba en unos $60.000 o $70.000 el volumen de operaciones durante el día en el nuevo bono que nos ocupa.

El de Obras Públicas 1945 actuó sostenido. En New York cerró igual que el miércoles.

Los demás bonos de renta fija actuaron con la misma firmeza de los días anteriores.

Sin detalle que merezca un apunte estuvieron las Obligaciones Oro del Tesoro.

Las acciones en general estuvieron quietas, mejorando sus tipos algunas de las emisiones que pagan dividendos.

Actuaron sostenidos los valores de la Cotización Libre.

CAMBIOS EN NEW YORK

Cierre ayer en New York:

Libra Esterlina	4.93 3/16
Francos	2.76⅛
Pesetas	5½ N.

N. GELATS y Cía.

Habana. BANQUEROS Aguiar 106-108

Vendemos cheques de Viajeros

Pagaderos en todas partes del mundo

y Cartas de Crédito Circulares

en las mejores condiciones.

"SECCION DE CAJA DE AHORROS"

SE CONJURO EL PELIGRO DE LA EXPORTACION DE HIJOS DE PIÑA A P. RICO

En la Asociación de Cosecheros se nos entregó la información que sigue:

«En la mañana de ayer se tuvieron noticias en la Asociación de Cosecheros—Exportadores de Frutas y Vegetales—, de que un cosechero de Artemisa había celebrado un contrato con una entidad de Puerto Rico, por el cual se comprometía a venderle no menos de cien mil hijos de piña.

«De acuerdo con la legislación vigente, esa exportación hubiera sido perfectamente legal; pero la misma hubiera representado la ruina del negocio de exportación de piña fresca en Cuba, toda vez que los productos exportados de Puerto Rico a los Estados Unidos, no pagan derechos aduanales, por ser aquélla una posesión americana.

«Ante la gravedad del problema, la referida Asociación actuó cerca de los obreros y agricultores, convenciéndolos de que esa exportación produciría muy en breve una contracción en el volumen de operaciones de esta clase con la ineludible consecuencia de la pérdida de los empleos que actualmente proporciona el sustento de los suyos.

«Los obreros y agricultores, demostrando tener una visión clara de las cosas resolvieron no exportar los hijos de piña, prestando con ello un gran servicio a la agricultura.»

GODOY-SAYÁN

SEGUROS Y FIANZAS

(INSURANCE AND BONDING)

TELEFONOS: M-9866 M-9867

AGUIAR 77

HABANA, CUBA

MERCADO DE LIVERPOOL

LIVERPOOL, julio 14.—El mercado de trigos debió de abrir ¾ punto más bajo; abrió ¾ punto más bajo; a la 1:20 p. m. estaba de ⅝ a ¾ más bajo.

El mercado de algodón debió de abrir de 11 a 16 puntos más bajo; a la 1 p. m. estaba de tal como debía ser a 7 puntos en baja. Recibos 7,000; Americano 0, Middlings 4.89.

Industriales y almacenistas de tabaco censuran la festinación con que se confeccionan las leyes

Acordaron los primeros enviar una feliciatción a la Nueva Fábrica de Hielo, S. A., con motivo de que el día 21 del actual cumplirá cincuenta años de fundada

Bajo la presidencia, p.s.r., del señor León Ainsenstein, con asistencia de los señores Urbano S. Real, Moisés Almansa, José M. Reyes, Rafael Palacios, Julio Blanco Herrera, Hipólito Reguero, Francisco Gómez, Francisco Prieto, José A. Fernández, Felipe Navia, y actuando de secretario el doctor A. O. Ceberio, celebró sesión mensual ordinaria la junta directiva de la «Asociación Nacional de Industriales de Cuba», adoptándose los acuerdos que contiene la información oficial que se nos entregó, y que dice como sigue:

«Se aceptó el alta de José Arechabala, S. A., de San Ignacio 5, Habana.

Fueron otorgadas licencias a los señores Luis M. Santeiro, presidente, por tres meses; y César González, vocal, por un mes.

«Se dió cuenta con el escrito enviado al señor secretario del Trabajo, en relación con la interpretación del artículo 27 del decreto número 798, acerca de las personas que deben intervenir en los contratos de trabajo entre obreros y patronos. La junta se dió por enterada.

«Se dió cuenta con la carta enviada al señor José M. Casanova, presidente de la «Unión Social Económica de Cuba», por el éxito de la fiesta organizada el día 4 del presente mes en honor al pueblo de los Estados Unidos de América. La junta se dió por enterada.

«Se dió cuenta con el acuerdo del Comité ejecutivo, en relación con las horas de trabajo de las oficinas de la Asociación, que serán de 8 a.m. a 1 p.m., durante los meses de julio y agosto. La junta se dió por enterada.

«Se dió cuenta con un escrito de la «Asociación para la defensa de los Derechos Ciudadanos» y se acordó expresar las simpatías de la misma por la proposición de ley presentada a la Cámara de Representantes por la señora Isabel Garcerán, equiparando a los extranjeros casados con mujer nativa o que tengan prole nacida en Cuba, a los efectos del ejercicio del trabajo.

«También se dió cuenta con el escrito recibido del señor V. Merino, presidente de la «Asociación de Licoristas, Vinateros e Industrias Anexas de la República de Cuba», ofreciendo su cooperación en el problema de las exenciones en el impuesto del azúcar que han quedado derogados por la legislación vigente. La junta acordó agradecer tan gentil cooperación.

«Se dió cuenta con una comunicación del señor Albert F. Nufer, attaché comercial de los Estados Unidos, invitándonos para la Vigésima Quinta Convención Nacional del Comercio Exterior, que se celebrará en New York, los días 31 de octubre y 1 y 2 de noviembre próximos. La junta acordó transcribir dicha invitación a los señores asociados.

«Se dió cuenta con un escrito de la «Asociación de Almacenistas y Cosecheros de Tabaco de Cuba» relacionada con la festinación con que se confeccionan la mayoría de las leyes que nos rigen, y la junta acordó expresar su conformidad con el criterio que al respecto mantiene dicha Asociación.

«Se acordó expresar el cuidadoso interés que la junta viene prestando al incremento tomado en la producción azucarera en los Estados Unidos, tanto de remolacha, de caña de azúcar, como de maíz, y la conveniencia que para Cuba representaría la fijación de una cuota mínima para nuestra producción azucarera en los Estados Unidos, que sirviera de base sólida para las orientaciones económicas futuras de nuestra patria.

«Se dió cuenta con las comunicaciones recibidas de los señores secretarios de Estado, Hacienda y Agricultura, en relación con el trato arancelario que debe darse a los aceites que, procedentes del Lejano Oriente, se benefician en los Estados Unidos. La junta se dió por enterada.

«Se acordó que por el Comité ejecutivo de la Asociación se realicen los trabajos pertinentes a fin de que las negociaciones para un nuevo tratado de reciprocidad comercial entre Cuba y los Estados Unidos de América, al iniciarse, nos encuentre en condiciones de poder defender los intereses de Cuba y, con ellos, los de nuestros asociados.

«Se dió cuenta con la comunicación recibida del señor secretario de Estado, en cuanto al mercado de mantequilla de Puerto Rico, que se ha transmitido a los señores asociados del giro. La junta se dió por enterada.

«Se dió cuenta con el escrito enviado al señor secretario de Hacienda en relación con el problema de la plata.

«La junta conoció de los trabajos realizados en defensa de la «Compañía Lechera de Cuba», y la designación del doctor Francisco Gómez como delegado de la Asociación ante la Comisión Técnica Nacional de la Leche y el nuevo reglamento para dichos productos lácteos. La junta aprobó todo lo hecho.

También se dió cuenta con el escrito enviado al señor presidente de la República, haciendo constar la gratitud de la Asociación por la labor realizada por la Comisión Técnica Arancelaria. La junta aprobó dicho escrito.

«Se dió cuenta de las consultas evacuadas a la Comisión Técnica Arancelaria y a la Dirección General de Aduanas, en relación con el blanqueo de los tejidos y la concesión de las admisiones temporales a los envases de cartón para la exportación de piña industrializada, lo cual se hizo con vista de los informes recibidos de nuestros asociados de los giros respectivos. La junta se dió por enterada.

«Asimismo se dió cuenta de las gestiones realizadas cerca de la Secretaría de Hacienda, en relación con las ventas que realizan los carros de reparto de la industrias y las nuevas disposiciones de la legislación del uno y medio por ciento.

«Se acordó que por el departamento de publicidad se inicie una enérgica campaña contra los funcionarios públicos que, amparados por la exención del pago de derechos arancelarios, vienen importando muchísimos artículos que se producen en Cuba, arruinando el esfuerzo de dichos industriales con una competencia a todas luces improcedente, lo cual se traduce en perjuicios notables para las clases trabajadoras, que se ven desplazadas por una política torpe, cuyas consecuencias son funestas para el país.

«La junta acordó expresar su complacencia por la designación del señor Rafael Palacios para que hablara a nombre de las Corporaciones Económicas en el homenaje del día 4 al gran pueblo americano y su satisfacción inmensa por el brillantísimo discurso pronunciado por tan distinguido compañero en dicho acto.

«Y por último, se acordó enviar expresivo mensaje de simpatía y de afecto a la «Nueva Fábrica de Hielo», S. A., industria que cumple el próximo día 21 cincuenta años de su constitución y que ha demostrado su solidez y pujanza a través de todos los tiempos, gracias a la pericia e inteligencia de sus directores, a cuya cabeza está el señor Julio Blanco Herrera, miembro distinguido de nuestra Junta directiva».

TABACO

Los fabricantes de cigarrillos Martín Dosal e Hijos, están registrando más de trescientos tercios de colas, de la cosecha obtenida el año pasado en Vuelta Abajo. Han comprado dicho tabaco a Godínez y Hermano.

Arthur A. Schwarz compró y registró ciento veintidós tercios de rezagos y bancos de la nueva cosecha de Partido.

De esta misma procedencia e igual tiempo hizo otro registro de ciento setenta y cinco tercios de capas, en los almacenes de Severiano Jorge y Compañía, la Cuban Land and Leaf Tobacco.

Pasaron también a manos de especuladores locales, cuarenta y tres tercios de tripas limpias de Vuelta Abajo; quince tercios de capas nuevas de igual procedencia, y otros menores lotes de distintas clases.

LAS ENTRADAS DE RAMA

Durante el día de ayer entraron en la plaza, por los patios de los ferrocarriles y en camiones, las partidas de tercios y pacas que relacionamos a continuación:

Del Rincón, para González y Vázquez, 240.

De San Antonio de los Baños, para Junco y Compañía, 44.

De Santa Clara, para H. Duys and Company, 32.

De San Juan y Martínez, para Fernández y Palicio, 90.

De San Luis, para la Tabacalera Cubana, 211.

De San Antonio de los Baños, para Severiano Jorge y Compañía, 69.

COMPRAS EN LOS CAMPOS

En Cabaiguán y en los alrededores de Sancti Spíritus están comprando vegas en matules los mercaderes de varias casas de esta capital.

Unas cuantas vegas han comprado en la finca «Ingenito» los mercaderes de Junco y Compañía y de Muñiz y Hermanos.

Por Sancti Spíritus compran los mercaderes de J. B. Díaz y Compañía, y los de la Ruppin Havana Tobacco.

MERCADO DE GOMA

Cierre ayer en New York:

Julio	14.84
Septiembre	14.91
Diciembre	15.03
Enero	15.05

MERCADO DE METALES

Cierre ayer en New York:

Cobre	9.74
Plomo	4.90
Estaño	43.60
Níckel	0.35
Zinc	5.14
Manganeso	0.40

EL ORO Y LA PLATA

Cotizaciones al cierre ayer en la Bolsa de la Habana:

Plata contra billete americano	98	98½
Oro acuñado contra billete americano	152	—

BOLSA DE LA HABANA

COTIZACIONES AL CIERRE AYER

COTIZACION OFICIAL

Bonos y Obligaciones República de Cuba

	Comp.	Vend.
Speyer 1904	103	108
Deuda Int. 1905	98	100½
Cuatro y medio 1909	100	104
Morgan 1914	104	110
Morgan 5½ 1923	105	106
O. Públicas 5½ 1945	70¾	71⅞
Obligaciones oro con 9 cupones	35	50
Obligaciones oro con 7 cupones	29	33
Obligaciones oro con 4 cupones	28½	30⅞
Azúcar 5½ 1940	101	101¾
Deuda Ext. 1977	60⅛	60½
Ayunt. Habana 1a. Hip.	90	—
Ayunt. Habana 2a. Hipt.	96	—
Centro Asturiano	50	—
Banco Terr. S. B	28	40
Cervecera	52	—
Cerv. Obgs. no Hipt.	15	19⅞
Gas	107	—
Hav. Elec. Cons.	30	—
Havana Electric, Debentures, Obgs. no Hipt.	1	—
Edificio La Metropolitana, S. A.	33	—
Mercados de Alasto y Consumo 1a. Hipt.	71	—
Nueva F. de Hielo	104½	—
Papelera Serie B	80	—
Teléfonos	90	—
Unidos	10	—

Acciones

	Comp.	Vend.
Banco Terr.	7½	—
Banco Terr. Bnfs.	¼	—
Cervecera	20	—
F. C. Cons. de Cuba, P.	4	—
uba R. R.	8½	—
Fibras y Jarcia	—	—
H. E. Utilities Co. P. 6%	36	—
H. E. Utilities Co. P. 5%	7	—
H. E. Railway Co. Prfs.	¼	—
H. E. Railway Co., C.	⅛	—
Jarcia, P.	60	—
Jarcia, C.	9	—
Licorera de Cuba	3	—
Mercantil, La (Seguros)	102½	200
Metropolitan Auto	102½	—
Naviera, P.	12	18
Naviera, C.	1½	2
Nueva F. de Hielo	140	—
N. F. de Hielo. Bnfs.	39	—
Pesca, P.	10	—
Pesca, C.	½	5
Teléfono, P.	35¾	40
Teléfono, C.	—	160
Unidos	2	2¼
Unión Oil	2¼	3
Ira. Papelera Cubana	20	—
Cédulas Primera Papelera Cubana, 8%. (En circulación $500,000)	7	—
Cía. Muelles de Regla	100	200

COTIZACION A TERMINO

Ayer a las 3:30 p. m.

Entregas: días 15 y último de mes

Bonos y Obligaciones República de Cuba

	Comp.	Vend.
Speyer 5%	103	108
Deuda Int.	98	100½
Sepeyer 4½%	100	104
Morgan 5%	104	110
Morgan 5½%	105	—
O. Públicas 1945	71	71¾
Obligaciones oro con 9 cupones	36	—
Obligaciones oro con 7 cupones	30¼	32½
Obligaciones oro con 4 cupones	29	30⅞
Azúcar	101	—
Ayuntamiento, 1a.	95	—
Ayuntamiento, 2a.	96	—
Centro Asturiano	52	—
Cervecera Int.	54	—
Cerv. Int. Obgs. no Hipt.	15	—
Gas y Electricidad	108	—
H. E. Railway Co.	31	—
Havana Electric Railway Co. Obgs. no Hipt.	1	—
Nueva F. de Hielo	104½	—
Papelera Cuba S. B	—	—
Cuban Telephone Co.	90	—
Unidos	10	—
Rep. Cuba 1977	60½	60¾

Acciones

	Comp.	Vend.
Cervecera Int.	22	—
F. C. Cons. Prfs.	4	—
Cuba Railroad, Prfs.	8	—
H. E. Utilities, Prfs.	36¼	40
H. E. Utilities, Pretes.	7	11
Hav. Elec. Ry. o., Prfs.	¼	—
Jarcia, Prfs.	60	—
Jarcia, Cms.	9	—
Licorera de Cuba	3	—
Naviera, Prfs.	12	16
Naviera, Cms.	1	—
Nueva F. de Hielo	141	—
N. F. de Helo, Bnfs.	39½	—
Teléfonos. Prfs.	35¾	—
Ferrocarriles Unidos	2¼	2¾
Unión Oil Co.	2¼	5

COTIZACION LIBRE

Bonos y Obligaciones

	Comp.	Vend.
Inter. Tel. Convert., 4½%	97	—
Inter. Tel. 5% 1955	65	—
Cuba Tel. Co. 7½%	97	—
Cuba R. R. 5% 1952	39	—
Cuba R. R. 6%	40	—
Cuba R. R. 7½% 1936	51	—
Nort. de Cuba 5½% 1942	38	—
Manati Sug. 5½ 1942	30	—
Vertientes Sug. 7% 1942	10	—
C. Gallego 6% 1975	50	—
V. Tennis 3% 1949	4	—
Pro A. Musical 7%	40	—
C. Español 6%	50	—

Acciones

	Comp.	Vend.
Inter. Telp. and Tel.	9	—
Cia. Cubana de Electricidad Prfs. $ 6.00	23	24⅞
Cuban Ame. Sug. Prfs.	70	—
Cuban Amé. Sug. Cms.	5½	—
Cuba Co. Cms.	½	1½
Auxiliar Marítima (Suscripción)	5	10
Seguros La Comercial (Suscripción)	80	—
Seguros El Comercio	90	—
Central Violeta	7	—
Guantánamo, Prfs.	22	—
Guantánamo, Cms.	1¾	—
Cía. Litográfica, Prfs.	30	—
Litográfica, Cms.	¼	—

Cotizaciones de la Bolsa del Azúcar de Nueva York

NUEVA YORK, julio 14. (Por el hilo directo de Luis Mendoza y Compañía):

CONTRATO NO. 3

Meses	Abre	Max.	Min.	Cierre
Jul.	1.83	—	—	1.85
Sept.	1.92	1.93	1.92	1.92
Ene.	1.98	1.99	1.97	1.96
Mar.	2.02	2.03	2.01	2.00
May.	2.05	2.06	2.04	2.03
Jul.	2.08	—	—	2.07

CONTRATO NO. 4

Meses	Abre	Max.	Min.	Cierre
1938				
Sept.	104½	104½	1100	99
1939				
Ene.	109	109	105½	103½
Mar.	111½	112	106½	106
May.	114	114½	108	108
Jul.	116	116	110	109½
Sept.	118	118	115	110½

Apreciaciones del mercado del azúcar

JULIO 14 DE 1938

Costo y Flete

	Ant.	Hoy
Pronto embarque a EE. UU.	1.92	1.93
Flete	0.14	0.15
Libre a Bordo—Pago Inmediato		
EE. UU. Cuota Libre	1.78	1.77
EE. UU. Cuota Retenida 1939	1.76	1.76
Cuota Mundial conjunto de las 2 clases	1.01	0.98
Cuota Local — Ex-Almacén	0.92	0.90
Todas las Cuotas	1.50¼	1.48¾
Cuota de Colonos Almacén después de pagados impuestos Almacenajes	$4.30	$4.25½

(Esta apreciación es de Luis Mendoza y Compañía.)

CAMBIOS

Tipos de venta al cierre ayer en Bancos de esta capital:

New York, cable	1/10P.
New York, vista	1/10P.
Londres, cable	4.93¾
Londres, vista	4.93½
París, cable	2.78
París, vista	2.77
Madrid, cable	Nominal
Madrid, vista	Nominal
Italia, cable	5.29
Italia, vista	5.28½
Bélgica, cable	16.97
Bélgica, vista	16.96
Alemania, cable	40.30
Alemania, vista	40.28
Toronto, cable	¾% D.
Toronto, vista	13/16% D
Hong Kong, cable	30.85
Hong Konk, vista	30.84
Amsterdam, cable	55.65
Amsterdam, vista	55.60
Buenos Aires, cable	26.50
Buenos Aires, vista	26.45
Suiza, cable	22.98
Suiza, vista	22.97
Japón, cable	29.10
Japón, vista	29.05
Suecia, cable	25.85
Suecia, vista	25.84

ACCIONES DE LOS BANCOS

Cierre de ayer en New York:

Guaranty Trust Co.	233
New York Trust Co.	93
Chase Nat. Bank	33⅛
National City Bank	26⅝
Public National Bank	26¾
Manufacturers Trust	39
Irving Trust	11⅛
Corn Exchange Bank	52
Chemical B. Trust Co.	40⅜
Bankers Trust	45¾
First National of N. Y.	1.670
Bank of Manhattan	17⅝
Central Hannover	87¼
First Nat. Boston	39¼
First Boston Corp.	17¼
Royal B. of Canada	182
Continental Bank	13¼

Bonos de Cuba

Cierre ayer en New York:

Speyer, 5%	101¼	—
Speyer, 4½%	97	98
Morgan, 5½	102½	—
Morgan, 5½%	102	105
Obras Públicas, 5½½	70	71
Cuba Railroad, 5%	38¾	39½
Cuba Railroad, 7½%	49½	53
Cuba Northen, 5½%	37¾	38½
Manati Sug., 7½%	30	31
Int. Tel. and Tel. 5½%	99¼	99¾

LOS CANJES DE CUOTAS DE AZUCAR EN LA BOLSA

Los canjes de certificados de identidad, de las cuotas azucareras, fueron cotizados ayer en la Bolsa de la Habana, de la manera siguiente:

	Comp.	Vend.
Libre por Mundial	0.79	0.81
Libre por Retenido	0.00½	0.01½
Retenido por Mundial	0.78	0.80
Mundial por Local	0.07	0.08

MERCADO DE SEDA

Cierre ayer en New York:

Julio	173
Septiembre	167
Diciembre	166½

GANADO

LOS PRECIOS EN PIE

Precios que pagan compradores entregado el ganado en esta capital:

	Ctvs. Libra
Vacuno, de 3½ a	3¾
Cerda, de 7 a	9
Lanar, de 3 a	3½

LOS PRECIOS DE LA CARNE

En los mataderos de esta capital rigen los siguientes precios:

	Ctvs. Libra
Vacuno, de 12 a	13
Cerda, de 28 a	30
Lanar, de 20 a	25

MATADERO DE LUYANO

Se sacrificaron ayer en el Matadero de Luyanó:

	Cabezas
Vacuno	99
Cerda	36
Carnero	10

MATADERO INDUSTRIAL

Se sacrificaron ayer en el Matadero Industrial:

	Cabezas
Vacuno	177
Cerda	71
Carneros	25

CARROS ENTRADOS

Ninguno.

MERCADO DE GRANOS

Cierre ayer en Chicago:

Avena:	
Julio	27⅛
Septiembre	26½
Diciembre	27⅝
Centeno:	
Julio	53¼
Septiembre	53⅝
Diciembre	53⅝
Maíz:	
Julio	58⅞
Septiembre	60⅝
Diciembre	59¾
Trigo:	
Julio	71¾
Septiembre	72⅛
Diciembre	73⅞
Trigo de Winnipeg:	
Julio	98⅞
Octubre	78⅛
Diciembre	76¼

EN EL MERCADO DE CRUDOS DE EMBARQUE SE VENDIERON AYER CANTIDADES A 2.85 CENTAVOS

Se estima que el volumen de ventas hechas al citado precio se elevó a unas 50,000 toneladas. Entre estos lotes había 125,000 sacos de Cuba. Ultimas impresiones

Hasta la hora final de ayer en que se recibieron los últimos despachos por los hilos directos privados que funcionan en esta capital, y a través de los cuales han llegado las únicas informaciones acerca de las reuniones de Londres, la Conferencia Internacional Azucarera no había terminado sus trabajos y, por tanto, no se conocía la determinación final respecto a la reducción de las cuotas.

Una noticia concreta de las recibidas, decía que la Conferencia estaba esperando la respuesta de Rusia acerca de los acuerdos adoptados en principio. La agencia Dow Jones trasmitía esa información, añadiendo que se tenía entendido que las colonias británicas habían aceptado la proposición de la reducción. Esto confirma las referencias que ayer anticipamos al referirnos a las gestiones del Gobierno inglés en ese sentido.

Otro despacho decía que, según rumores cablegráficos, la Conferencia se propone hacer una reducción de un 12 y medio por ciento en las cifras de la producción, y que el Gobierno de la Gran Bretaña podría comprar las existencias sobrantes de la super-producción.

Según otro despacho, «el nuevo proyecto de restricción azucarera, contiene una reducción de las cuotas de exportación que varía, en proporción con la producción, desde el 2 por ciento hasta el 25 por ciento para aquellos países que exporten desde el 90 por ciento hasta el 100 por ciento de su producción.»

También se recibió ayer otra información que dice como sigue:

«F. O. Licht en su reporte mensual fija las necesidades mundiales netas de importación para 1937-38, en 3.214.000 toneladas métricas, valor en crudos; para 1938-39, la estima en 3.051.000; para aquellos países dentro del Convenio, las necesidades de importación para 1937-38, en 3.097.000; para 1938-39, estimadas en 2.951.00 toneladas.»

MERCADO DE CRUDOS.—Absorbidas todas las ofertas a la base de 2.80, las informaciones recibidas ayer aseveraban que también había quedado limpio el mercado de ofertas a la base de 2.8. Otros detalles convienen con la información dada por Lamborn, que dice así:

«Los últimos cables recibidos al cierre del mercado de crudos ayer anunciaban que durante el transcurso, de la mañana se habían efectuado ventas de 4,500 toneladas de azúcares de las Filipinas, para embarque en agosto-septiembre, a la base de 2.80, a la refinería American, y 300 toneladas del Perú, para llegar en agosto 1ro., a la mis

SPORTS :: MASSPORTS

LA HAVANA ELECTRIC PIENSA ENTRAR EN LA UNION ATLETICA

Aumenta el interés de los clubs por ingresar en el máximo organismo de los aficionados

Aunque todavía no hemos comenzado la segunda vuelta del campeonato nacional de baseball amateur de 1938, «Havana Electric» está pensando en la justa de 1939, y en su chance de aparecer, también, en la Liga Nacional. Miembros del prestigioso club eléctrico visitaron hace días las oficinas de la Unión Atlética de Amateurs, indagando los trámites que son necesarios para incorporarse al máximo organismo de nuestros deportes aficionados.

«Este año tratamos de tomar parte en el gran campeonato que está ofreciendo la Liga Nacional amateur actualmente, y no tuvimos tiempo para hacer la inscripción correspondiente. Pero, queremos estar prevenidos para 1939— dijeron los muchachos de la «Havana Electric», mientras se llevaban una copia de los reglamentos del organismo y otros detalles necesarios para la inscripción.

Otras entidades se disponen a ingresar, también, a fin de tomar parte en el campeonato de basketball que dirá la Unión Atlética este año, el que, si responde a la linda preparación de que es objeto, romperá todos los records conocidos. La season de basket no comenzará hasta Octubre, pero la competencia de los juveniles, con la Unión ayudará a la preparación de los clubs, facilitándoles todos los cambios hechos últimamente a las reglas por las cuales ha de regirse el deporte en la próxima season.

Nuevos Oficiales de Basket

La Unión Atlética, según informes que hemos recogido en las oficinas de la Federación Nacional de Basketball, habilitará nuevos oficiales para la próxima temporada, para lo cual Cho Camejo, chairman del circuito, invitará a todos los aspirantes que estudien con tiempo, a fin de que puedan cubrir todos los requisitos en los exámenes.

Los Umpires del Domingo

El próximo domingo, como se sabe, comenzará la segunda vuelta del campeonato nacional de baseball amateur, celebrándose encuentros en tres terrenos distintos. Ayer mismo, el Presidente Enrique Nogueira, de la Liga Nacional, distribuyó los oficiales que han de actuar, barajándolos en esta forma:

En el Vedado Tennis actuará Raúl Arán en home, Kiko Magriñat en las bases y Sisebuto Salas como anotador. En el Stadium veremos a Pepín Pérez en home. De la Cántera en las bases y Eugenio de Torres, como anotador. Y, por último, en el Cubaneleco actuará Lopito en home, Reyes en las bases con Torres de anotador.

El Yacht Club dará batalla

Noticias que recibimos del Habana Yacht Club, donde hacen su entrenamiento los nadadores de la vieja entidad, nos permiten asegurar que los pollitos darán mucho que hacer a sus viejos rivales del Vedado Tennis en las competencias juniors de natación que la Unión Atlética ha fijado para los días 5 y 6 del próximo mes de Agosto. El coach Manolo Díaz está trabajando con entusiasmo y parece convencido que sus boys han de presentar batalla donde Martínez Conill no espera.

«No nos consideran capaces de hacer daño en Cienfuegos y prácticamente perderemos el meet en un evento. En las justas d la Unión Atlética la historia será distinta»—dice Manolo.

IMPRESIONA MUCHO EL EQUIPO DE POLO DEL EJERCITO CUBANO

Chicago entero quedó encantado con las demostraciones ofrecidas por nuestros atletas

El segundo juego de la serie con el 124 Field Artillery resultó en un gran crédito para nuestro team. La primera salida en circunstancias bastante desfavorables por el mal estado del terreno y el desconocimiento de los poblas, había dejado una impresión muy dudosa. Para este juego fué posible aumentar la cantidad de los equinos disponibles elevando además el promedio por jugador en cuanto a calidad de montas. Mejorado el juego de conjunto al reducir en gran escala las escapadas del team contrario se vió la sensación de pujanza y fortaleza, demostrando un Polo de calibre internacional. Los equipos alinearon bajo las órdenes de Mr. Wm. Calhoun como Referee, quien hasta ahora ha demostrado un conocimiento extraordinario del juego y una admirable imparcialidad. El Teniente Rice, que actuó en el primer partido, salió del line up para dar entrada al Teniente Stephen Hammond, ya conocido en Cuba cuando el Capitán Mura al No. 1. Ocupadas las posiciones tres y cuatro, por Fergus y Mandel en el orden respectivo. En el team cubano no se realizaron cambios hasta el sexto chukker en que el Capitán Larrubia solicitó del juego para darle la oportunidad a Heriberto de actuar en un chukker y en esta forma ir adquiriendo experiencia en matches de este orden. A las cuatro p. m. se comenzó el encuentro anotando Brown a los 1:45. Hay un Safety de nosotros que tira Fergus out. Hammond anota a los 2:58 y castiga a Mura tirando Brown y termina el chukker con goal de Mura a los 4:57 m.

Se inicia el segundo chukker con goal al team cubano a los 2:16 haciendo Fergus un tiro espectacular que Brown detiene; siguen dos tiros libres de Capote que se malogran. Y goal de Brown que Collazo convierte a los 6:00. Tercer período: Goal de Larrubia a los 0:54 que tira Fergus parando bien uno de los nuestros. Goal de Hammond a los 1:49. Goal de Capote con tiro de Fergus a los 2:15 m y foul de Hammond que Brown tira fuera. Cuarto chukker: Foul de Mura a los 4:20 que Brown convierte en goal espectacular. Goal de Capote a los 5:20 y goal del mismo al terminar el chukker. Se inicia el quinto chukker con foul de Fergus sobre foul anterior sin consecuencias. Foul sobre Mura a los 1:08 que Brown incrusta; pase de Larrubia con anotación de Brown a los 1:34 y goal de Larrubia a los 2:40 y de Mandel a los 2:47. Goal de Larrubia a los 2:53 con repetición de a 4:00 y van seis goals en este tiempo empatándose el score. Sexto chukker: Sale Larrubia, entra Heriberto. Hay un goal de Brown quien está jugando sensacionalmente y van 1:08 m. Goal de Heriberto a los 2:43. Tira Fergus haciendo Brown una parada que le vale gran ovación y con goal de Mura a los 4:30 minutos termina empatándose nuevamente el partido con ocho goals. Se decide jugar tiempo extra hasta decidir el encuentro anotando el caballo de Collazo sobre nuestro goal a los 40 segundos, goal que todo el público lamentó y que daba al formidable team local una victoria que ellos mismos no hubiesen deseado en forma tan circunstancial.

Brown está siendo el hombre del día en Chicago por sus jugadas vistosas, y sin duda, uno de nuestros grandes medios de atracción. Todos los periódicos dedican grandes titulares a Hardie Brown **the Boy from the Pampas.** Por la noche se celebró una recepción en la residencia de los esposos Bensiger, en el barrio exclusivo de Glénco. Buenos amigos de los esposos Mandel, los señores Bensinger, han hecho todo lo posible por que los cubanos disfrutáramos de una gran comida dentro de un ambiente amigo.

Hoy viernes visitamos la industria del Coronel Haffner, la Lakeside Printing Co., una organización que es modelo en el mundo, contando con una organización de correo propia desde donde se distribuyen revistas a todo el país, las que se publican recibidas por Telotipo a las tres horas de recibir la última palabra desde cualquier ciudad de la Unión. Por la noche fuimos invitados a la revista del 124 Field Artillery en honor de los militares cubanos. Más tarde se celebraron competencias de tiro en las que el Capitán Mura llevó los primeros honores. Terminó el acto con una recepción en el Club del Regimiento, donde se hizo la presentación de los oficiales y sus familias. Un hermoso trofeo fué entregado al Capitán Larrubia para el Coronel Batista, acto que mereció nutridos aplausos de todos los presentes.

ENTRE CAZADORES

—Ganó Thorwald Sánchez.
—Las próximas tiradas.
—Los rojos dan la revancha.

Muy animado se vió en la noche del miércoles el Club de Cazadores del Cerro, con motivo de la tirada nocturna de skeet, por el premio de Fatty García, el gordito de la Compañía Cubana de Electricidad. Una docena de tiradores se presentó para optar por el premio, y en honor a la verdad hay que decir que fué «un robito» por parte del **guarirenor** T. Sánchez, que rompió 24 de 25 en cada tanda y logró un gran total de 48 de 50, que fué demasiado score para el que lograron los del resto. El que más se le acercó fué el doctor Jorge R. Muñiz, y éste no hizo más que 41, el mismo score que logró también el doctor Serafín Quesada.

A continuación va el score de la tirada:

Tiradores			Score Total
Thorwald Sánchez	24	24	48
Dr. S. Quesada	21	20	41
Dr. J. R. Muñiz	22	19	41
Fatty García	19	19	38
Dr. Arturo Ojeda	18	18	36
José M. Cuervo	18	17	35
John Duys Jr	18	16	34
Cap Pablo Cruz	16	17	33
J. A. Mejer	17	14	31
Julio Cadenas jr	13	16	29
Sra. Tina Sarrá	15	06	21

Nos han dicho que el domingo se celebrará el almuerzo que tiene que pagar el team azul, capitaneado por el doctor Porto, y que saborearán sabrosamente los del team rojo que capitaneó el doctor Jorge R. Muñiz.

Además, se celebrarán cinco competencias.

Por la mañana, tiro de skeet por el premio de E. L. Browson; después tiro de platillos, por el premio del ex presidente, doctor Oscar Ochotorena. Y en el range de revólver y rifle, se discutirán los premios del Dr. Nicolás Pérez Hernández y Antonio Herrera, respectivamente.

Por la tarde ,tiro de pichón, por el premio de Leopoldo Aguilera.

UN TIP: Hemos oido decir que el team que capitaneó el doctor Jorge R., Muñiz está dispuesto a darle la revancha al conjunto de Porto, cuando quiera y a lo que quiera. Le suplicamos, pues, a los guajiros de Bejucal, que tan pronto se enfrenten con el hombrecito, se lo digan.

SERA EL DOMINGO EL FIELD DAY DE LOS BOYS DE LA ODAC

Tomarán parte en los eventos organizados atletas que nos representaron en Panamá

Llevando como atracción distintos atletas que nos representaron en las competencias de atletismo celebradas recientemente en Panamá, con motivo de las Olimpiadas Centroamericanas, los muchachos de la ODAC han anunciado para el próximo domingo por la mañana su field day anual, en el cual, según esperan, han de surgir distintos records nacionales

La fiesta atlética que tiene bastante importancia, se dará en los terrenos del Stadium Caribe con la entrada gratis, y presentará los siguientes atletas:

100 METROS PLANOS.
José Baldonado; Antolín Molina; Mario González; Remigio Castro; Miguel Garzón; Armando Sánchez; Gustavo Latorre; Pedro Castillo; Magín Rosseli; Mario Migenesz; Vicente Martínez.

200 METROS PLANOS:
Antolín Molino; Remigio Castro; Miguel Garzón; Armando Sánchez; Armando Baluja; Gustavo Labarrere; Miguel Ricard.

400 METROS PLANOS
Armando Sánchez; Eduardo Ricard Aurelio Baluja; Juan Hernández; Wilfredo Peñalver.

800 METROS PLANOS
Juan Hernández; Gerardo Casanova; Roberto Leonord; Aurelio Baluja; Armando Sánchez; Mario Cubas.

400 METROS CON OBSTACULO.
Armando Sánchez; Juan Hernández; Aurelio Baluja.

1500 METROS ..
Juan Herrera; Roberto Leonard; Heriberto Rebollar; Víctor Tarín; Pedro Vera, Orlando Alfonso; Pedro Sarría.

500 METROS
Manuel Reyes Moufil. Heriberto Rebollar, Pedro Vera; Felipe Hurtado; José León; Víctor Tarín

65 METROS CON OBSTACULO.
Eneas Mpñoz; José Baldonado; P. Pablo Silveiras; Marcelo Rojas; Pedro Castillo,

DISCO Y SHOT PUT
Carlos Cervantes; Ignacio Vázquez, Heriberto Alonso; Eduardo Ricard

SALTO LARGO.
P. Pablo Silveira; Antolín Molina; Remigio Castro; Arnoz; Pedro Castillo.

JABALINA Y DISCO
Juvenal Mesa, Jorge Pernas, Araoz, Miguel A. Guerra; Eneas Muñoz.

SIGUE ABIERTA LA MATRICULA DE LA ESC. DE ED. FISICA

Los más notables coaches se preparan para tomar parte en el cursillo que se efectuará

Desde el día primero del actual se encuentra abierta la matrícula para las personas que deseen matricularse para el primer Curso de Verano que ofrecerá la Escuela Nacional de Educación Física y Deportes», organismo que se creará merced a la iniciativa de Delio A. González, un consagrado al deporte, que se ha distinguido por la labor desarrollada durante años en distintos planteles educacionales, especialmente en la Escuela José M. Gómez, de la que es director de su especialidad.

La Escuela Nacional de Educación Física y Deportes, se propone ofrecer un primer curso de verano, en el que se desarrollarán cuestiones de inusitado interés para los señores profesores de educación física y entrenadores de deportes, que se preocupan por aumentar el caudal de sus conocimientos en la especialidad que cultivan.

El curso que se inaugurará el día treinta del actual tendrá una duración de cinco semanas, de seis días cada semana, en donde se desarrollan una serie de actividades, tanto científicas, como teóricas y prácticas de la educación física y los deportes, cyo conocimiento pondrá en condiciones muy superiores su trabajo como maestros encargados de adiestrar un alumnado en su mayoría niños, tanto hembras como varones, misión delicada en grado sumo, y a la que a pesar de ello, se concede tan poca atención e importancia.

La matrícula de la Escuela Nacional permanecerá abierta durante toda esta semana, pues, a pesar de que faltan algunos días para su inauguración, estos son necesarios para organizar, antes de que comience el curso, las distintas actividades, a fin de obtener de ellas el máximo de aprovechamiento.

Entre las personas que ya han llenado su solicitud de matrícula figuran verdaderos dedicados a su difícil labor, y entre los que conocemos podemos citar a Cuca Gómez Roca, Adolfo Martínez, Gloria Alvarez, Ramón Azcárate,GermánH. González, Charles González, José Rivera, Julio Barrionuevo, Armando Martínez; Rafael M. Martí; Antonio M. Fuigpalat; Rubén Rodríguez; Carlos Salomón; Miguel Masjus Eduardo Barrionuevo; Alfredo Groyas; Pedro Arturo Codina; Francisco Revuelta; Cándido Ferreiro; Rafael Rodríguez; Felico Pichardo; Celeste Boeras; Luis Callejas; Fernando Leza; Rubén Morales; Dulce M. Martínez; Yolando Terrero; Esperanza Vilaró; Ernesto de la Nuez; Helio Fortes; René Pérez Fraga; Pedro Redondo; Lope Santos; María M. Valdés Pintado; Renato Gómez, Eloina Guardiola, Oscar González Planas otros más que próximamente publicaremos sus nombres.

Dado el tiempo que falta para comenzar el curso y la cantidad de personas que se encuentran interesadas y están solicitando su inscripción se espera que el número de alumnos sobrepase la cifra de ochenta, cantidad que es más que suficiente para desarrollar un Curso que seguro marcará nuevos derroteros en el futuro nacional en la educación física y los deportes.

EL CAMPEON PLANAS DARA UNA EXHIBICION DE AJEDREZ EN GUANE

Continúa con entusiasmo las actividades de los que gustan del Ajedrez entre nosotros

Para el próximo mes de agosto está anunciada la celebración de la Semana Ajedrecista Nacional. Posteriormente unos días después saldrá una excursión que organiza la Federación Cubana de Ajedrez con motivo de la exhibición que ofrecerá el campeón olímpico Planitas, en Guane; con la cooperación de las Delegaciones de San Juan y Martínez, San Luis (de Occidente)Artemisa y Pinar del Río, las cuales representadas en el acto por sus mejores conjuntos de aficionados.

La iniciativa del doctor Domingo Raúl Delgado y el Secretario General de la FCA señor José Víctor Regueiro ha sido colorizada por la Federación Cubana de Ajedrez, que tiene una nueva oportunidad para demostrar sus deseos por contribuir al auge del Juego Ciencia en el interior de la República. Cooperan además, el Juez Municipal, doctor Félix del Pino; el teniente de la Guardia Rural señor Quintín Barrios; el presidente del Unión Club, señor Juan Frade; los presidentes, directivas y aficionados de las instituciones residentes en las localidades de donde partirán las distintas delegaciones.

La exhibición que ofrecerá Planitas es amplia: frente a todos los ajedrecistas que allí se reúnan.,

Del Torneo Provincial de Ajedrez de Matanzas, han llegado las siguientes notas: L. Tápanes le ganó a R. Pérez; Irastorza a Cruz; J. Haza a Riera; Sust a Casas jr.; el doctor Soler a Junco; Soler al doctor Haza entablando los señores Marcet y Soler, que se mantienen invictos y empatados en el primer lugar de la justa.

Esta noche se jugará en el local de la Asociación Canaria Prado 110 el décimo octavo round del primer torneo provincial de Ajedrez de la Habana, comenzando la sesión a las ocho y media de la noche.

JAPON NO DARA LOS JUEGOS OLIMPICOS

TOKIO, Japón, julio 14. (AP.)—Japón ha decidido abandonar la celebración de los Juegos Olímpicos en la ciudad.

Viendo que todas las naciones presentan cierta hostilidad para enviar su representación a los juegos, los altos oficiales deportivos del país, decidieron abandonar la celebración de los juegos, para evitar mayores dificultades. El Gabinete se reunirá mañana, para discutir el asunto, pero, ya es nota oficial que Japón no continuará la organización de los juegos, fijados para 1940.

Se cree que Finlandia aceptará la invitación que le harán para encargarse de la organización de los juegos en lugar del Japón.

DOMINO

—Cayó ayer un invicto.
—León, cogió «vapor».
—Ayer: «San Verraquing Day».

Ayer fué «San Verraquing Day». Y decimos así por el resultado de los partidos del Campeonato de dominó en la Asociación de Repórters de la Habana. La pareja espiritista de Rosainz y Herrera, parece que pusieron un vaso de agua debajo de la mesa, para alejar los espíritus malos, y así lograron derrotar primeramente a la pareja de Armando Rodríguez y Napoleón Gálvez, y después derrotaron también al duetto de Alonsito y Lechuga, a pesar de que las apuestas estaban 10 a 1. Ha sido, pues, una falsa alarma, el poderío de la pareja Alonso-Lechuga. Ya le gana hasta Rosainz.

Armandito Rodríguez y Napoleón Gálvez, se desquitaron después, y con creces, quitándole el invicto a la pareja de Ricardo Sánchez y Manolito Cruz, el «matrimonio» que parecía invencible. Tal era la efectividad de esos muchachos, que ya andaban susurrando que jugaban con «Marconi». Pero el ex director de «La Caricatura» que no anda creyendo en cuentos, y Napoleón, que ya antes había tenido su Waterloo, jugaron como ellos saben hacerlo, y el resultado fué que Sánchez y Cruz no llegaron a 300 tantos. Es decir, menos de la mitad. Un aplauso, pues, para Armandito y «Napito».

Otro resultado, que demuestra el dicho puesto a lo cimero, fué el registrado en la mesa en que jugaron Someillán y Cantero, contra Evelio Rodríguez y «Mongo» Mora. Antes de comenzar el match parecía una lucha de león suelto contra perro amarrado, pero al final, ganó el can. Y lo que ladraron fueron Evelio y Mora, que a estas horas no se explican cómo fué posible esa derrota.

El partido de García y Moreno contra Pablo de León y Homero Delgado, no se terminó. Estando arriba en la anotación el Felino y el Clásico, tuvieron sus diferencias por el estilo de juego, y como resultado de la «cámara húngara», el León se sacudió la melena, se montó en el vaporcito de Alfonso Fernández y a estas horas, por lo menos, debe estar en Guanabacoa. Ganaron por forfeited, García Gracia y Moreno.

Ajilijimojill: Paquito Ichaso sigue ausentándose. Tal vez piense que al transcurrir de los días, pocas han de ser las parejas que sufran el rigor de las derrotas. La de Alonso y Lechuga, están ya al caer, también.

Alfonso Renán Pedredoz.

FALTAN SOLO DOS JUEGOS PARA QUE TERMINE EL VOLLEY

Impresionó mucho la muerte del Teniente Insúa a todos sus compañeros de juego

La inesperada y trágica muerte del Teniente Luis Insúa, jugador del Regimiento 6, dejó interrumpido el campeonato libre de volley que se estaba celebrando en los terrenos «Vitapán». Dos veces olímpico y habiendo aparecido en todos los campeonatos importantes que se han efectuado en Cuba, Insúa era enormemente popular entre fanáticos y jugadores, habiendo sido siempre un formidable rematador. Su nombre pasará a la historia como una de las más notables estrellas de volley y como un jugador caballeroso en todos los momentos y ansioso siempre de conducir a su equipo a la victoria.

El Teniente Coronel Galíndez, que fué hace tiempo compañero de juego de Insúa, y todos los jugadores del Regimiento 6, sensiblemente impresionados por esta desgracia, decidieron no jugar el último encuentro, que tenían con el team Aguilas, dándosele a este equipo la victoria. También se ha suspendido la proyectada fiesta de entrega de premios.

Para terminar el campeonato solo faltan, por lo tanto, dos encuentros, que se efectuarán el lunes y miércoles próximos, en la forma siguiente:

Lunes 18: Buen Retiro y Vitapán.
Miércoles 20: Vitapán y Aguilas.

El estado de los clubs es el que sigue:

CLUBS.	J.	G.	P.	Ave.
Vitapán	8	7	1	875
Aguilas	9	7	2	777
Buen Retiro	9	7	2	777
Regimiento 6	10	5	5	500
Medina	10	2	8	200
Regimiento 7	10	0	10	000

LOGRO LEFTY GROVE OTRA VICTORIA AL SUPERAR EL BOSTON AL DETROIT TIGERS

BOSTON, julio 14. (AP.)—Los Red Sox derrotaron al Detroit, 12 por 1, hoy, pero Lefty Grove, con el score 6 por 0 a su favor, dejó el juego en el quinto inning cuando se le cayó el brazo. Jack Wilson finalizó el juego, pero Grove recibió el crédito de la victoria, la décima-cuarta.

La anotación por entradas fué así:

		C.	H.	E.
Detroit	000 000 010—	1	9	0
Boston	060 000 24x—	12	15	1

Baterías: Gill, Lawson y York, por el Detroit; Grove, Wilson y Desautels, por el Boston.

SE LESIONO AYER EL PITCHER LEFTY GROVE

BOSTON, julio 14. (AP.)—Lefty Grove, pitcher estrella del Boston, logró hoy su victoria número 14 de la temporada, pero el éxito le resultó demasiado costoso. Pitcheando frente a los Tigres, Grove tuvo que abandonar el juego en el cuarto inning, después que le habían dado dos hits seguidos, por sentir fuertes dolores en el brazo. Los médicos le atendieron y diagnosticaron que tenía los ligamentos en malas condiciones. Se cree que Grove no pitcheará por lo menos en un mes.

SEPARADO EL CATCHER HARRY DANNING DEL EQUIPO DE LOS GIANTS

CINCINNATI, julio 14. (AP.)—Harry Danning, catcher regular de los New York Giants, ha sido suspendido indefinidamente por el manager Bill Terry por romper las reglas de training. El mismo líder del New York anunció la suspensión, después de ordenar a Danning que regresase a New York, donde estará hasta que el team retorne del Oeste.

Mientras tanto, Terry buscará por toda la Liga un catcher que pueda ayudar a Gus Mancuso en el trabajo del team.

Anuncios Clasificados de Ultima Hora

Más ANUNCIOS CLASIFICADOS de ULTIMA HORA en la página 22

COMPRAS

10 SOLARES

COMPRO ESQUINA COMPLETA, POR Tercera y Séptima Avenidas, Mivo. Dirigirse a Forcade. Telf. M-6922 Miramar. Pago contado. Precio equitativo, apartado 1264.

17 MUEBLES Y PRENDAS

U-1800: COMPRA MUEBLES

Pianos, máquinas de coser, escribir, objeto de arte, plata y porcelana, bronce, libros, antigüedades, neveras, cocinas completas, archivos y lámparas, «El Ras». Telf. U-1800.

Arrendamientos

A-1 FINCAS RUSTICAS-URBANAS

ARRIENDO LOTE FINCA ACANAS, en carretera de Capdevila a Arroyo Naranjo, casa, pozo, sembrada frutos menores: $25.00; otros, sin casa, propios cría puercos. Ruta 76.

SE DESEA ARRENDAR FINCA PAra crianza de ganado sobre cuarenta caballerías en provincia Matanzas o Santa Clara. Dirijase por correspondencia a Mario Márquez Lonja del Comercio 225 Habana.

VENTAS

48 CASAS

GANGA, VEDADO: CALLE BAÑOS, bonita casa esquina fraile, paredes doble citarón, comodidades, garage 4 máquinas. Superficie 1047 metros, a $22.50 terreno y fabricación. Sin gravamen. Telf. U-2893.

GRAN CASA, ESQUINA DE FRAILE, (Línea, Vedado), con 1320, valuada en $75,000, por apurar su venta: $35,000; otras, espaciosas, junto Calzada Jesús del Monte: $3,500 y $2,500. Prado 19: M-6513.

MAGNIFICA RESIDENCIA, CON GArage, (Loma Mazo), precio acomodado; otra, muy espaciosa, en Primelles, Cerro: $3,400; preciosa casa, junto tranvías, (Almendares): $2,500; casa mampostería, entrada para auto, próxima Ciudad Militar: $1,600; M-6513.

SE VENDE; MARQUES GONZALEZ número 105, entre Figuras y Benjumeda, preciosa casa. Construcción de primera, de gran lujo; sala, saleta corrida, cuatro cuartos, baño intercalado en colores, servicio de criados, cocina para gas y carbón, calentador, etc., 180 metros cuadrados de superficie: $6,500. Informa su propietario: Francisco Torres, Aguiar número 65. Telf. A-7830. Pueden ver la casa, de 8 a 11 a. m. y de 1 y media a 5 p. m.

TRIUNFAN LOS BEES DE BOSTON SOBRE EL ST. LOUIS

SAN LUIS, julio 14. (AP.)—Los Bees de Boston expulsaron a Max Macon del box en el séptimo inning con un rally de cinco carreras y ganaron el segundo juego de la serie contra los Cardenales, 10 por 5.

La anotación por entradas fué:

		C.	H.	E.
Boston	001 120 510—	10	16	1
San Luis	000 003 020—	5	14	2

Baterías: Fette y Mueller, por el Boston; Macon, Shoun, Harrell, Davis y Owen, por el San Luis.

PROGRAMA PARA LA NATACION DE HOY EN EL «COLUMBUS»

Oficiales

Referee: Raúl Argüelles.
Starters: Armando Barrientos y Ramón Azcárate.
Jueces de llegada: Ricardo Menocal, Rafael Campuzano, Genaro Suárez, Gustavo Lancís, Carlos M. Alfonzo, Ciso Camejo y Alberto Collado.
ta, Pabdlo Carol, Miguel Serrapiñana,
Cronometristas: Joaquín Valdés Or-Francisco de la Carrera, Joaquín Cristófol.
Inspectores: Everardo Bericiartu. Enrique Finlay, José Sorzano, Eusebio Faura, Adolfo Martínez, Fernando Estévez.
Jueces de diving: José Castillo, Sergio Varona, Eloy de Castroverde, Carlos M. Alfonzo, Numbereto Dovo.
Anotador: Bernabé Pichardo.
Médicos oficiales: doctores Gustavo A. Bocq, Enrique Gutiérrez Alberdi y Arturo Ojeda.

Orden de eventos

1—20metros libres, varones de 10 años.
2—20 metros pecho, niñas de 10 años.
3—20 metros espalda, varones de 12 años.
4—20 metros libres, niñas de 12 años.
5—40 metros pecho, varones de 15 años.
6—40metros libres, niñas de 15 años.
7—20 metros pecho, varones de 10 años.
28—20 metros espalda, niñas de 10 años.
9—40 metros libres, varones de 12 años.
10—20 metros pecho, niñas de 12 años.
11—60 metros libres, varones de 15
12—20 metros espalda, niñas de 15 años.
13—20 metros espalda, varones de 10 años.
14—20metros libres, niñas de 10 años.
15—20 metros pecho, varones de 12 años.
16—20 metros espalda, niñas de 12 años.
17—40 metros espalda, varones de 15 años.
18—20 metros pecho, niñas de 15 años.
19—Diving.
20—Relevo libre, varones de 15 años.
21—Relevo medley, niñas de 15 años.

VENCIO EL EQUIPO DEL VEDADO TENNIS A LAS CARIBITAS EN SOFT-BALL

Las marquesitas del Vedado Tennis Club, jugando admirablemente al softball, alcanzaron ayer su segunda victoria del campeonato nacional, derrotando al equipo de las Caribitas con score de 14 por 10.

Las estudiantes anotaron cuatro carreras en los dos primeros actos, y después amenazaron en el sexto, pisando seis veces la goma, pero, la ventaja de las vedadistas era grande en esos momentos y esto impidió una alteración en el resultado del game.

El score

UNIVERSIDAD

	V.	C.	I.
A. Rocachitte, 1b, p.	4	2	0
J. Muñoz, 3b.	4	1	0
B. Rodríguez, 3b.)	4	1	3
A. Carbó, rs.	4	0	0
R. Angulo, ss.	4	0	1
R. Tellez, rs., c	4	1	1
A. Fernández, lf.	4	1	0
Y. Torres, p.	4	1	0
A. López Salas, cf.	2	0	1
N. Angulo, rf.	4	1	0
V. Correoso, cf.	2	2	0
Totales	40	10	6

VEDADO

	V.	C.	I.
M. Toñarely, p., 2b.	4	1	1
E. Castellanos, rs., p.	4	0	1
C. Toñarely, ss.	4	3	1
N. Ariosa, 3b.	4	2	.
D. Salas, 1b.	4	3	1
M. Carrillo, cf.	4	1	1
B. Cárdenas, rs.	4	2	1
W. Galán, c.	4	0	2
C. Galán, lf.	.	1	1
E. Angulo, 2b. c.	4	1	0
Totales	40	14	11

ANOTACION POR ENTRADAS

Universicad	130 006 0—10
Vedado	024 350 0—14

VENTAS

48 CASAS

BUENA OPORTUNIDAD PARA COMprar casa acabada de construir, con solidez, lujo, confort, muchas comodidades. Véala: calle 8 entre 11 y 13, reparto Nicanor del Campo, Almendares.

SE VENDE LA PRECIOSA CASA DE San Lázaro número 76, entre Vista Alegre y Carmen, a una cuadra de la Calzada de la Víbora, construcción de primera, de gran lujo. Compuesta de portal, sala, saleta corrida, cuatro cuartos, saleta de comer al fondo, cocina, servicio de criados, baño intercalado de gran lujo: $6,500; 222 metros cuadrados de superficie. Informa su propietario Francisco Torres, Aguiar 65. Telf. A-7830. Pueden ver la casa, de 8 a 11 a. m. y de 1 y media a 5 p. m.

CALZADA DE LA CEIBA, FUENTES Grandes: Vendo un lote de 5 solares, de 10 por 40, a $2.50 vara, propio para industria o casa de apartamentos. Quintana é Hijo, Chacón 23: M-8182.

AVENIDA BUEN RETIRO: PROXImo a la Calzada. Vendo solar de 17 por 45, dando frente a dos calles y rodeado de magníficas residencias. Precio: $3.25 vara. Otro, de 12 por 40, en la calle Panorama, a $2.00 vara. Quintana e Hijo, Chacón 23: M-8182.

VEDADO: PROXIMO A LINEA, VENdo solar de 14 por 50, con unos cuartos fabricados, dando buena renta. Precio: a $10.00 metro. Otro, calle 19, próximo a 16, de por 50, a $5.75. Quintana e Hijo, Chacón 23: M-8182.

AMPLIACION DE ALMENDARES Vendo solar a $2.90 vara, calle 11 y Avenida Tercera, mide 15 por 35; otro, Avenida 9 y calle 10, mide 14 por 47, a $1.90 vara; otro, calle 21 y Avenida 10, mide 12 por 34, a $3.25 vara. Quintana e Hijo, Chacón 23: M-8182.

ENSANCHE HABANA CALZADA DE de Ayestarán próximo a Carlos III. Vendo solar de esquina, mide 30 por 35, a $14.00 vara; otro, calle Montoro, de 17 por 47, a $11.00 vara. Quintana é Hijo, Chacón 23: M-8182.

REPARTO MENDOZA: VIBORA, CAlle Santa Catalina. Vendo solar de esquina, mide 23.58 por 36.32, acera de la sombra, a $4.50 vara; otro, calle Juan Delgado frente al parque, a $5.00 vara. Quintana é Hijo, Chacón 23: M-8182.

NADAL BELGA
San Lázaro 195, altos
Teléfono: A-9173

$3,000, chalet 2 plantas: jardín, portal, sala, comedor, 3 habitaciones, baño completo, entrada garage, una cuadra Calzada, reparto Santa Amalia. Es una verdadera ganga. Nadal Belga: A-9173.

$11,500, residencia Vedado, una planta, fabricada por Max Borges, próxima 23: tres habitaciones, closets, hall, biblioteca, pantry, cocina, garage, 12 por 50 metros. Está precioso. Véalo. Nadal Belga: A-9173.

6,200, casa nueva, 2 plantas. Renta $32.00, cada planta; sala, comedor, tres habitaciones, baño completo, acera sombra, calle Marqués González; otra, 2 plantas, antigua, en Lagunas, por $6,000. Nadal Belga: A-9173.

$18,000, Manrique, 3 plantas independientes, magnífico punto, bajos comercio; altos: 2 casas para familia, casa esquina, moderna; otra en Galiano, 3 plantas, en $16,500. Nadal Belga: A-9173.

$19,000, Vedado, una planta, solar completo, acera sombra, 5 habitaciones, dos baños, techos monolíticos, comedor, garage, 2 cuartos criados, vestíbulo, sala, saleta, hermoso hall, Nadal Belga: A-9173.

$12,500, cuatro plantas, Habana, moderna, renta $110.00 buena fabricación, techos monolíticos. Cada planta: sala, comedor, lujoso baño, dos habitaciones. Siempre alquilada. Nadal Belga: A-9173.

$23,000, esquina sombra, Vedado, 800 metros, 2 plantas independientes: sala, comedor, 5 cuartos bajos; altos: 6 habitaciones, 2 baños, cada planta; otra esquina con 500 metros, en $20,000 Nadal Belga: A-9173.

Santos Suárez: hermosa esquina fraile, una planta, techos monolíticos: cuatro habitaciones, dos baños, garage, tranvía por la puerta $9,000. Costó: $19,000. Nadal Belga: A-9173.

Vendo: Chaple 169, entre O-Farill y Heredia: sala, comedor, un cuarto, baño, patio, jardín y portal, a la brisa, casita muy bonita, clara, fresca: 2,100 pesos. Nadal Belga: A-9173.

Vendo las siguientes parcelas, en el Vedado: 13.50 por 34, a $14.00; 13 por 22.66, a $20.50; y 25 por 22.66, a $20.00, todas en buenos puntos; en La Habana, 13 por 36, a $15.00, próximo a Universidad. Nadal Belga, San Lázaro 195, altos. Telf. A-9173.

LAS ULTIMAS GANGAS. VENDO una casa en la calle Rosa Enríquez. Portal, sala, 3 cuartos, baño. Precio $2.500. Vendo 2 casas en Regla. Portal, sala, 3 cuartos, comedor de azotea, precio $2.500, tomo en hipoteca $20,000. Informan Marín: A-7958, mucha garantía.

49 SOLARES

SE VENDE LA MEJOR ESQUINA de fraile del Vedado, 23 esquina a Baños, 22.60 metros por la calle 23 y 36 metros por la calle Baños, con un total de 815 metros cuadrados. Tiene la cloaca a 2.50 metros de profundidad, circunstancia que permite sótanos y demás servicios. Informa su propietario: Francisco Torres, Aguiar 65. Telf. A-7830.

VENDO PRECIOSA PARCELITA EN Patrocinio próxima a Mayía Rodríguez. Mide 11.24 por 24, baratísima. Informes: Ramón Rodríguez: Telf. M-6921.

¡A 80 CENTAVOS METRO!

Terreno, en zona de gran porvenir, próximo al Vedado, reparto Kohly y Cementerio General, con dos viviendas, frutales, etc., ideal para parcelarlo o para granjas, jardines o grandes industrias. ¡Véalo! ¡Puede dar una riqueza! Prado 19, altos: M-6513.

GANGAZO

En la Avenida Once, entre las calles 13 y 14, Ampliación de Almendares, cerca de los ómnibus y tranvías, vendo en $1,100, solar llano, en roca firme, elevado un metro sobre la acera y que mide 12 por 59. Total: 705 varas cuadradas. Julio C. Granda, Obrapía 33. Telfs. M-5921 y FO-1668.

GANGA

Solar en Reparto Diezmero por embarcar, lo vendo regalado. María Josefa González. Informa Alderete, Telf. X-1818

VERDADERA GANGA: VENDO SOlar frente Calzada Columbia, mide 15

Anuncios CLASIFICADOS de ULTIMA HORA

Más ANUNCIOS CLASIFICADOS de ULTIMA HORA en la página 21

ALQUILERES

87 HABANA

CASA DE GRAN LUJO PARA PERSONAS DE GUSTO
En $34.00, se alquila la fresca y ventilada casa, calle Agustín Alvarez número 3, entre Marqués González y Oquendo, a dos cuadras de la Secretaría de Justicia y de la Calzada de Belascoaín, con abundante agua: sala, saleta corrida, tres habitaciones, baño intercalado de colores, lujosamente decorado, cocina preparada para gas y carbón, calentador, lavaderos y servicio de criados. Toma corriente para radio, refrigerador, teléfono, etc. Llaves en el número 10. Informes: Francisco Torres, Aguiar número 65. Telf. A-7830.

EN $34.00 SE ALQUILAN LOS MOdernos y frescos altos, San José número 124-E., entre Lucena y Marqués González, acabados de pintar: sala, recibidor, tres habitaciones, saleta corrida, baño completo, cocina de gas, calentador y servicio de criados. Llaves en el puesto de frutas esquina a Marqués González. Informes: Francisco Torres, Aguiar número 65. Telf. A-7830.

88 VEDADO

VEDADO: CASA CALLE 11, ENTRE 14 y 16, número 1106: sala, comedor, hall, en los bajos; cuatro cuartos, dos baños, en los altos, cocina, garage y servicio criados. Informan: F-5459.

F. ESQUINA A 21
Altos y bajos, muy frescos, decorados: porche, portal, sala, saleta, 2 y 3 habitaciones, buenos baños, cuartos y servicios de criados. Alquiler: $40.00, $45.00, con o sin garage. Informes: Telfs. M-2037 y F-4407, bodega esquina.

VEDADO, —HERMOSA RESIDENcia calle 30, entre 27 y 29, sala, gran recibidor, hall, cuatro habitaciones, dos baños, comedor, cocina, pantry, bodega, garage hasta 3 máquinas, dos cuartos servidumbre con terraza y servicios, jardín al frente costado y fondo y patio con frutales. Noventa pesos. Puede verse de dos a seis. Informes F-3755

89 CERRO - PALATINO

PIÑERA 33, A UNA CUADRA DE LA Calzada del Cerro, hermosa casa, sala, comedor, tres espaciosas habitaciones, cocina, patio, etc. Alquiler: $28.00. Informan A-0146

90 MARIANAO - REPARTOS

ALQUILO: SAN JULIO Nro. 16, ENtre Medrano y Avenida Columbia, Marianao, jardín, portal, sala, hall, 3 habitaciones con closets, baño, comedor, pantry, cocina, lavandería, servicios criados. Altos: 3 habitaciones, baño, garage, patio frutales: $55.00 Informes: Leyte-Vidal, M-2222

SE ALQUILA CASA, SITUADA CAlle O-Farrill entre Fuentes y 18, reparto Almendares. Compuesta de portal, sala, 3 cuartos, baño intercalado, comedor y patio. Informes en O-Farrill núm. 10.

92 SANTOS SUAREZ - MENDOZA

LUIS ESTEVEZ 208, UNA CUADRA Juan B. Zayas, moderna, de jardín, portal, sala, comedor, 3 cuartos, baño completo, cocina, calentador, patio, traspatio. Inofrman en la misma.

94 LAWTON - BATISTA

REPARTO LAWTON. SE ALQUIlan bajos modernas casas A y 17, media cuadra tranvías y ómnibus. Portal, sala, 2 habitaciones baño intercalado completo con calentador, saleta comer al fondo, patio traspatio y un tercer patio cercado para animales $17. Informan en el 21, bajos X-1484

NO PASE CALOR Y PAGUE POCO. Alquilo departamento Concepción y 14, Lawton, (altos) dos habitaciones con cocina y baño completo independiente, $13.00. Informes: Leyte Vidal, M-2222

SE SOLICITAN

102 AGENCIAS - COLOCACIONES

AGENCIA DE COLOCACIONES PUENtes Grandes, Calzada del Cerro y Santa Teresa. Teléfono: I-3858. Si usted desea buenas sirvientas, pídala a esta nueva Agencia. Tenemos lo que usted necesita.

103 CRIADAS - CRIADOS

SE SOLICITA UNA CRIADA ESPAñola que duerma en la colocación y tenga buenas referencias. Sueldo: $15.00. Calle A Nro. 459 entre 19 y 21, Vedado, de 9 a 10 y media y de 1 a 3 p.m.

UNA BUENA CRIADA DE MEDIAna edad, se solicita en la calle J, esquina a 17, altos. Ha de tener referencias.

104 COCINERAS Y COCINEROS

SE SOLICITA COCINERA ESPAñola de mediana edad para ayudar a los quehaceres de la misma. Sueldo convencional. Informan Cristina No. 4, altos de la «2a. Estrella».

SE SOLICITA UNA JOVEN ESPAÑOla para cocinera, que duerma en la colocación, en Aguiar número 84, altos. Sueldo: $15.00. Si no tiene referencias, no se presente. No venga a otra hora, que no sea de 9 a 11 de la mañana.

110 LAVANDERAS-LAVANDEROS

PLANCHADORAS. — SE NECESItan Galiano 88, bajos entre San Rafael y San José Pregunte Srta. Barros, de 8 a 10 a. m.

LAVANDERA. —QUE SEPA SU OFIcio para lavar en casa ropa de casa y cuatro personas, en la Víbora, calle de Strampes 258 entre Santa Catalina y Milagros. Telf. I-5929

114 AGENTES - VENDEDORES

SE SOLICITAN VENDEDORES QUE conozcan el ramo de víveres. Informan: Telf. A-6791.

SE OFRECEN

118 CRIADAS-CRIADOS

DESEA COLOCARSE UNA CRIADA de mano del campo sin pretensiones, tiene referencias, también se coloca de manejadora o limpieza por horas. Informa Herrera, Telf. F-5921

SE OFRECE UN CRIADO DE MANO español para casa particular práctico en el comedor, sabe cumplir con su obligación es muy serio y tiene referencias de familias distinguidas Telf. A-0515 Amistad 120 tintorería.

SE DESEA COLOCAR UNA JOVEN de color, fina, para criada o manejadora, duerme en la colocación. Tiene quien la recomiende. Llame a María: M-3339.

DESEA COLOCARSE UNA BUENA criada para limpieza de familia corta, para trabajar por el día y dormir fuera. Tiene referencias. Llame a Josefa: M-3339.

SE OFRECE UNA JOVEN ESPAÑOla, que sabe cumplir con su obligación, para cuartos o comedor. Familia de moralidad y no menos de $20.00. Tiene referencias. Informes: Srta. Hortensia. Telf. A5-0162.

SE OFRECEN

118 CRIADAS-CRIADOS

SE DESEA COLOCAR JOVEN ELANco para pinche de cocina, trabajar por horas o fregar máquinas. Calle I Nro. 458 entre 21 y 23 F-2229, Vedado.

SE OFRECE JOVEN ESPAÑOLA para criada de mano, cuartos o comedor, con buenas referencias, duerme en la colocación. Informan: Telf. FO-2618.

SE OFRECE UN CRIADO DE MAno español, joven, práctico en todo servicio. Tiene referencias. Telf. U-6946.

SE DESEA COLOCAR UNA CRIADA de cuartos y una cocinera. Menos de $15.00 no molesten: F-3060.

ESPAÑOLA FINA Y DE BUENA PREsencia, se ofrece para cuartos y y costura o atender a una señora. Ha trabajado en casas de distinguidas familias y con buenas recomendaciones. Telf. M-1307.

SE DESEA COLOCAR UNA JOVEN del país para criada de mano o cuartos, tiene buenas referencias. Teléfono F-3854

DESEA COLOCARSE JOVEN ESPAñola para criada de mano o manejadora. Es formal y tiene referencias. Telf. A-8291.

DESEA COLOCARSE UNA JOVEN para criada de mano, manejadora, o para limpiar y cocinar a matrimonio. Telf. F1-6301.

SE OFRECE ESPAÑOLA PARA CRIAda de mano, sabe servir a la rusa, sale a los repartos. Tiene referencias. F-6078.

SE DESEA COLOCAR UNA JOVEN española para criada de mano o para cocinar y limpiar a corta familia. Tiene referencias: I-7220.

SE OFRECE JOVEN ESPAÑOLA PAra cuartos o criada de mano. Es muy seria y ordenada. Cumple con su obligación. Telf. A-7355. Llamar: de 8 a 11 y de 2 a 5.

MUCHACHA ESPAÑOLA, DESEA COlocarse para cuartos y coser o manejadora. Tiene referencias. Telf. F-3520.

119 COCINERAS-COCINEROS

SE OFRECE ESPAÑOLA PARA COcinar si es matrimonio solo cocina y limpia; no se coloca menos de $15 a $20. U-6825 lleva tiempo en el país.

COCINERA ESPAÑOLA DE MEDIAna edad desea colocarse para la cocina sabe la cocina criolla y española, tiene referencias, solamente cocinar. Telf. F-3012

DESEA COLOCARSE UNA SEÑORA de color de mediana edad para cocinar en casa que sea de moralidad y su hija de 14 años para niñera. Informará en calle A entre 5 y 3 Telf. F-6228

SE OFRECE UNA SEÑORA INGLEsa para cocinero, experta en platos del país y americanos, también buena repostería, tiene buenas referencias. Telf. F-2850

MUCHACHA BLANCA DEL PAIS, de 17 años, desea colocarse para manejar o limpiar en casa de buena familia, desea le paguen los viajes. Informan Salud 102 Telf. U-6896

SE DESEA COLOCAR UNA JOVEN de color para cocinar,es muy limpia y sabe su obligación, duerme en la colocación. Informan de 8 a 11 M-5394

SE DESEA COLOCAR SEÑORA DE color, del país, habla muy bien el inglés, para cocinar criolla y sabe hacer dulces. Es muy limpia. Tengo buenas referencias. Llame: F-6133.

DESEA COLOCARSE DE COCINERA una joven española, cocina y limpia para corta familia, prefiere La Habana. Tiene referencias. Telf. U-6959

SE OFRECE UNA ESPAÑOLA PARA cocinar y limpiar a matrimonio solo. Si no para cocinar solo, con poca familia. Es seria y limpia. Tiene buenas referencias. Telf. U-6959.

UNA SEÑORA ESPAÑOLA DESEA colocarse en casa de moralidad para cocinar o limpiar. Tiene referencias y sabe trabajar, no duerme en la colocación. Sueldo: de $15.00 en adelante. Telf. A5-0251.

DESEA COLOCARSE UNA MUCHAcha de color, para cocinar, sabe hacer dulces, es buena cocinera, no importa que sean muchos de familia y lava y limpia. Tiene buenas referencias y duerme fuera: U-6893.

SE DESEA COLOCAR UNA JOVEN española, para cocinar, cocina bien, sabe hacer dulces, es limpia. Tiene referencias: F-6105.

SE OFRECE UN MAGNIFICO COCInero repostero, de color, con mucha experiencia, sabe hacer plaza. Tiene mucha disposición y es económico. Tiene buenas referencias. Informes: Cádiz número 84. Telf. M-2733. Preguntar por Juan.

SE DESEA COLOCAR UNA ESPAñola de cocinera y repostera o para cocinar y limpiar para un matrimonio. Telf A-4389

BUENA COCINERA DE COLOR, puede hacer algo más. No duerme. No menos de $15.00: U-6946.

SE DESEA COLOCAR UNA JOVEN cocinera, de color. En la misma una criada para el Vedado: F1-6171.

SE OFRECE ESPAÑOLA PARA COcinar y limpiar a un matrimonio solo o corta familia. No menos de 18 pesos: U-5470.

120 MANEJADORAS

ENGLISH SPEAKING GIRL (FAIR) with High School education desires position as nurse, willing to travel, will also accept part time work. Telephone: FO-3626.

UNA INGLESA DE COLOR NECEsita colocar con familias buena bien de manejadora o criada de mano, tiene buenas referencias. Teléfono FO-2634

124 LAVANDERAS-LAVANDEROS

SE DESEA COLOCAR UNA ESPAñola de lavandera en casa particular lava y plancha ropa fina, no importa días en la semana, tiene buenas referencias de casas conocidas. Teléfono I-6014

125 CHOFERES

JOVEN COREANO SE OFRECE PAra sirviente y choffer, con experiencia en los dos servicios. Tiene referencias. Llame Telf. M-9713

SEÑORA ESPAÑOLA COSE A DOmicilio corta y cose bien, tiene referencias, también lava ropa fina y vestidos, los deja como la tintorería, informan después de las diez en el teléfono FO-1765

SE OFRECE CHOFER MECANICO, con 11 años de experiencia y buenas referencias. Antonio García. Telf. A5-5462.

DESEA COLOCARSE CHOFER ESpañol, con buenas recomendaciones de donde ha trabajado: A5-5012. Menéndez.

DESEA COLOCARSE UN BUEN CHOfer, experto en toda clase de máquinas y mecánica, sin pretensiones y con esmerada referencias de buenas casas. Telf. M-1959.

129 OFICINISTAS

SE OFRECE SEÑORITA DE BUENA presencia y educación, para empleo modesto en oficina. Trabajó 10 años en una conocida compañía. L. C. M-7730.

131 OFERTAS VARIAS

CUBANO NATIVO (32 AÑOS GRAduado en los Estados Unidos, experiencia en trabajo general de oficina, tiene las mañanas libres, dirigirse a Luís Merel, apartado 2092. Habana, buenas referencias.

Profesionales

1 ABOGADOS Y NOTARIOS

BUFETE JURIDICO TERRY-BORROTO
Cobramos toda clase de cuentas, por difíciles que sean; compramos cesiones hereditarias; tramitamos licencias de armas en 72 horas. Visítenos o escríbanos. **BUFETE TERRY-BORROTO,** Edificio Larrea, Empedrado y Aguiar. Telf. A-9644. Habana.

DIVORCIOS
En 14 días Divorcios. Cubanos y extranjeros en toda la República. Plazos cómodos. Matrimonios en su domicilio. Ciudadanías. De 9 a.m. a 6 p.m. Concordia 40, altos. Dr. Angel Fernández.

BUFETE DINERO SOBRE AUTOS
Pérez Rionda Molina Ramos. Asuntos Civiles, Criminales y contencioso-administrativo. Perseverancia 47, altos. Telf. M-9188, Habana.

2 PROCURADORES

ME HAGO CARGO DEMANDAS, DIvorcios rápidos, matrimonio notarial, cartas de ciudadanía, pasaportes, declaratoria herederos, etc. Véame, anticipo gastos. Bufete Alberto Cuervo, La Metropolitana 342, O-Reilly y Aguacate: M-2808.

3 DRES. EN MEDICINA

CONSULTORIO MEDICO-QUIRURGICO
DIRECTOR: Dr. J. PRAYLE
Lealtad 41 esquina Animas. Telf. M-7590 Consultas de 9 A.M. a 9 P. M. Médicos especialistas. Especialidades de señoras. Vías digestivas, Nerviosas, Piel y Sífilis. Vías genitourinarias. Inyecciones. Servicio de enfermeras. Rayos X. Consultas desde $1.00 a $10.00 por turno riguroso. Gratis a pobres los jueves. Asistencia a domicilio a cualquier hora. Dentista anexo

GABINETE UROLOGICO ALEMAN VIAS URINARIAS
Consultas gratis de 7 a. m. a 8 p. m. Tratamiento modernos que Vacunas Alemanas para curar la Gonorrea, en pocos días sin dolor. No importa que sean crónicas o mal curadas. Garantizamos por medios científicos la curación radical. Para consultas y curas reservadas llame al teléfono M-3606. Facilidades de pago. Impotencia, debilidad sexual, piel y sífilis, Jesús del Monte 135 bajos, frente a la quinta de Dependientes. Habana.

DRA CATALINA POZO GATO
Ex interna Maternidades, Enrique Núñez, América Arias, jefe clínico Dispensario Anti-tuberculoso Municipal, Partos, Ginecología, Pulmones, Consultas: de 12 a 2 y de 5 a 7 p. m. Gratis para pobres de 7 a 9a.m. Hora especial, previo aviso, San Lázaro 358, casi esquina Belascoaín. Telf. U-1990.

DR. J. B. RUIZ
Ex-especialista del Centro Gallego de los hospitales de Filadelfia y New York, Especialista vías urinarias, venéreo sífilis y trastornos sexual. Uretroscopia y Cistoscopia. Consultas de 1 a 3 Trocadero 35

DR. A. LABRADOR
Especialidad enfermedades estómago, Intestinos Flujos crónicos, Venéreos y Sífilis, Corazón, Riñones y Pulmones, inyecciones intravenosas. Se hacen toda clase de análisis Consultas gratis de 8 a 11. Pagos 1 a 3. Angeles 3, entre Reina y Estrella. A-0801.

DR. FRANCISCO J. DE VELASCO
Corazón, pulmones, estómago e intestinos.
DR. RUBEN DE VELASCO
Corazón, pulmones, enfermedades de los niños. Consultas de 1 a 3, días laborables. Horas especiales, previo aviso. Salud 34. Telf. M-6068.

DR. CARLOS LAMAR
Asma, Tuberculosis, Bronquitis.
Especializado en la curación del ma por un procedimiento especial. Tratamiento de todas las enfermedades del pulmón y de los bronquios y la Colitis. Consultas de 1 a 4, martes, jueves y sábados. Virtudes 130, altos teléfono U-1809

DR. J. LYON
DE LA UNIVERSIDAD DE PARIS
Especialista en la curación radical de las hemorroides sin dolor ni operación. Consultas diarias de 1 a 3. Consulado 27, altos, esquina a Genios.

DR. ALFREDO COMAS
Especialista del Instituto del Cáncer, Enfermedades venéreas, sífilis, impotencia, afecciones de señoras, tumores del útero y pechos. Aplicaciones del Radium. Horas: de 2 a 5. Teléfono M-7728, San Nicolás 70. Habana.

INSTITUTO HIGIA
ENFERMEDADES VENEREAS (EXCLUSIVAMENTE)
Curación rápida y garantizada de gonorrea, reciente o antigua, prostatitis, orquitis, artritismo blenorrágico, sífilis úlceras chancrosas, impotencia. Ultimos medicamentos. Método indoloro. Diatermia, fulguraciones. CONSULTAS Y RECONOCIMIENTOS GRATIS, de 7 a.m. a 9 p.m. Turnos especiales. Zanja 2, altos, entre Galiano y Rayo. Teléfono M-6605

DR. JOSE ALFONSO
Ex-especialista del Centro Asturiano: ojos, garganta, nariz y oidos. Consultas mutualizables de 10 a 12 y de 4 a 5: $1.00; de 2 a 4: $3.00. Turno fijo: $5.00 Operaciones módicas Monte 386. Telf. M-2330.

DR. OCTAVIO RIVERO
Asma, tuberculosis, enfermedades pulmonares y alérgicas. (Coriza, urticaria)
Ex asistente Servicio del profesor Saye, (Barcelona), ex jefe clínico Dispensario Antituberculoso Municipal. Consultas: lunes, miércoles y viernes, 12 a 2 p. m.; martes, jueves y sábados 9 a 1 p. m. Campanario 43: M-6258.

VIAS URINARIAS EXCLUSIVAMENTE
Tratamiento rápido de las enfermedades de la uretra, próstata, vejiga, riñones, etc. IMPOTENCIA en todas sus formas. GENERANDI, COEUNDI, ESPERMATORREA, ESTERILIDAD, POLUCIONES NOCTURNAS, etc. Afecciones de SEÑORAS RESECTOSCOPIA DE LA HIPERTROFIA PROSTATICA. (Método Thompson y McCarthy).
Consultas y reconocimientos grátis de 3.1/2 a 8 de la noche. Consulado 39, altos, entre Genios y Refugio.

NO SUFRA DE LOS PIES
Vea al cirujano quiropedista José Costa, Consulado número 33, altos. Consultas de 1 a 5 p. m. Precios módicos.

POLICLINICA INTERNACIONAL
Director: Dr. DAVID CABARROCAS
San Miguel 130 B. entre Lealtad y Escobar. Telfs. U-2737 y F-4045. Consultas de 12 a 2: $5.00, previo aviso de 2 a 7 desde 50 cts. a 5 pesos entrando primero los de más precio. Tratamiento especial de Tuberculosis, con éxito desde la primera semana, comprobado con radioscopia, análisis y estado del paciente. Presente este anuncio y obtendrá gratis el tratamiento la primera semana, para esa u otra enfermedad.

DR. A. BARBA INCLAN
Médico cirujano. Huesos, articulaciones y músculos. Especialista ortopédico del hospital de la Policía Nacional y ayudante del profesor A. Inclán. Gabinete de electricidad médica y masage. (Consultas diarias, de 2 a 3 p. m. Reconocimiento: $5.00; consultas sucesivas: $3.00; consultas fuera de hora: $10.00. Viernes, de 2 a 3 p. m. Consultas gratis para pobres (5 turnos). San Lázaro 122, bajos), Habana.

Profesionales

3 DRES. EN MEDICINA

DR. MESA RAMOS
PIEL, SIFILIS, VENEREO
Impotencia, esterilidad, etc. Consultas y tratamientos 8 a 9 a.m., 5 a 7 p.m. Perseverancia 32, entre Animas y Virtudes.

DR. ROSAL
Sistema nervioso. Corazón Medicina interna. Consulta diaria, de 4 a 6. San Miguel 117 bajos, entre Gervasio y Escobar. Telf. U-2342.

4 OCULISTAS

DR. MANUEL ANTON
OCULISTA
Especialista en Enfermedades de los Ojos de la Quinta «La Benéfica» Consultas diarias de 4 a 6 p.m. Vedado, calle 17 Nro. 260, esquina a I, teléfono F-2198

5 DENTISTAS

DR. ARMANDO CRUCET
Cirujano dental y oral de la facultad de Pennsylvania y del Gareston Hospital of Oral Sugery, ex profesor de la Moffit Porcelain Dental School de Filadelfia.
Tratamiendo médico quirúrgico de la piorrea alveolar, dentaduras de porcelana, cordales impactados, Rayos X, diaterma, electro coagulación, Infrarrojo. Alta frecuencia, Rayos Violéta.
Consultas por hora fija. 15 y L, Vedado. Telf. F-5153.

6 COMADRONAS

CONSUELO RUDA
Comadrona ex interna de la casa de Salud «La Balear». Muchos años de práctica. Consultas gratis, Nueva del Pilar número 14, entre Benjumeda y Desagüe. Telf. U-5824.

COMPRAS

9 CASAS

COMPRO CASAS CHICAS
Habana, Repartos, No importa estén Hipotecadas, trato directo. Informes San José y Belascoaín café. Angel Alvarez.

COMPRO CASA SIN LUJO, SOLIDAmente construída, acera de sombra, tres dormitorios y demás comodidades: pasillos laterales, ardín, patio y traspatio. Preferible La Sierra, Alturas de Almendares o Kohly. Trato directo con propietario. Pago hasta seis mil pesos al contado. Preguntar por señor Ingeniero: A-9274, de 10 a 12 a. m. y de 3 a 5 p. m.

SE COMPRA UNA O DOS CASAS bien situadas. Bufete Pérez Rionda, Molina Ramos, Perseverancia 47, altos. Telf. M-9188, Habana.

CASAS Y FINCAS RUSTICAS
Compro casa 2 y 3 habitaciones, Fincas Rústicas de media a 4 caballerías en carretera provincia Habana; solares La Sierra y Almendares todo contado. San Lázaro 360 U-1802 Llenín.

COMPRO CASAS Y SOLARES EN Habana, Vedado, Jesús del Monte, Víbora, Arroyo Apolo y Santa Amalia. Estrada Mora. Oficina, San Ignacio 50; de 9 a 12 y 2 a 5. M-7432.

17 MUEBLES Y PRENDAS

U-2530: COMPRO MUEBLES, LIQUIdo casas completas. Si embarcan dinero anticipado. Objetos arte, porcelanas, vajillas, pianos, libros, máquinas coser y escribir, instrumental clínico, equipajes. Compramos todo. Tel. U-2530

U-6379: COMPRO ROPA CABAlleros, señoras, muebles, ventiladores, baúles, maletas, todo lo que quiera vender. Liquido casas completas. Camión en puerta, dinero en Mano. Telf. U-6379.

COMPRAMOS ROPA USADA DE CABALLEROS
Si usted tiene ropa, zapatos, maletas en buen estado, recuerdélo, Martínez le compra pagándole bien. Villegas 70 esquina a Lamparilla. Teléfono M-2687.

M-2252 COMPRO
Máquinas coser, escribir, muebles, hogar oficinas, contadoras, divisiones, mamparas, equipajes, porcelanas, bronces, martillo, cristalería, vajillas, antigüedades. El Corazón de Jesús. Saluó M-2252

M-7084: COMPRO MUEBLES, MAquinas coser y escribir, objetos de arte, lámparas, pianos, porcelanas, libros, cuadros, alfombras, maletas, antigüedades, neveras, y ropa. Acudo en seguida. Telf M-7084

U-6970. COMPRO MUEBLES, OBjetos arte, máquinas coser, escribir, burós, piano, vajillas, alfombras, libros, cuadros, plata, antigüedades, baúles, maletas; compro todo, pago alto precio. U-6970

COMPRAMOS PIANOS, MUEBLES, joyas oro platino, brillantes, hacemos cambios de toda clase de objetos. «El Brillante», M 1661, la casa que mejor paga. Aguila No. 139

U-7033: COMPRO MUEBLES, OBjetos arte, máquinas coser y escribir, vajillas, alfombras, objetos plata, lámparas, libros, instrumental clínico, etc. Voy rápido. Casa «Varadero» Teléfono U-7033

A-9003: COMPRO MUEBLES
FINOS Y CORRIENTES
Objetos de arte, oficina todo, lámparas, equipajes, máquinas coser, sillones barbería, pianos, porcelana bronce, ropa caballero. Todo lo que venda. Telf. A-9003.

COMPRO MAQUINAS COSER, DE EScribir. Objetos de plata, oro, prendas, alfombras, platos pared. Seriedad y garantía. Telf. U-3145.

COMPRAMOS JOYAS
Antiguas y modernas, con brillantes, zafiros, rubíes y esmeraldas finas, oro, platino, plata y enchapes hasta en pedazos. Objetos de plata, bandejas, juegos de café, cubiertería y otros artículos. Rosarios de oro y plata, con cuentas de perlas, coral, amatistas, etc. Pagamos bien. Vamos a domicilio.
CARBALLAL Y HERMANOS
San Rafael 138, entre Gervasio y Belascoaín. Telf. U-5744.

A-7795: COMPRA MUEBLES
De todas clases. Pagamos más que nadie. También vendemos, cambiamos y alquilamos. No venda sin antes hacer una llamada: A-7795. Vamos en el acto. «La Honradez». Máximo Gómez número 85.

COMPRO: A-6628
Pignoramos compramos joyas finas, artículos plata, bronce, porcelana, cristal, marfil, alfombras máquinas escribir, Singer, radios, lámparas, muebles, ropa de hombre y objetos valor.
«LA REGENCIA»
Suárez números 8 y 10
Telf. A-6628

A-6620: COMPRO MUEBLES
Juegos de cuarto, comedor, sala, piezas sueltas, neveras, refrigeradores, máquinas de coser y escribir, muebles de oficina, radios y equipajes. Liquido casa de huéspedes. «La Moderna», Salud 3: A-6620.

COMPRAS

17 MUEBLES Y PRENDAS

COMPRAMOS JOYAS
Antiguas y modernas, con y sin brillantes y piedras, relojes de oro, rosarios y objetos de plata, porcelana, adornos finos y bronces.
PIGNORAMOS Y CAMBIAMOS
Necesitamos mercancía.
Vamos a domicilio.
Solicitamos lotes.
«LA SEGUNDA IMPERIAL»,
Corrales 157, esq. a Figuras.
A-8660.

18 UTILES DE OFICINA

COMPRAMOS MUEBLES Y MAQUINAS DE OFICINA
Cualquier cantidad. Pagamos bien, y en el acto. Llame a los teléfonos: A-7743 y M-2282.
COMPOSTELA No.56
entre Obrapía y Lamparilla.

19 LIBROS E IMPRESOS

NO REGALE SUS LIBROS ANTIguos a librerías de viejo. La librería «Albela», se los compra pagándole más que nadie. Belascoaín casi esquina a San Rafael Telf. U-5783.

NECESITO LIBROS USADOS DE TOdas clases. Compro cualquier cantidad pagándolos bien. Visítenos o llame al teléfono A5-1452, vamos a domicilio. Librería «Venecia», Obispo 82. A5-1452

23 OBJETOS VARIOS

MINERALES: MANGANESO, AZUfre y otros, compro. Luis Beci. Cuba 76. Departamento 306, de 3 a 5 p. m. Apartado 404. Habana.

Arrendamientos

A-1 FINCAS RUSTICAS-URBANAS

SE ALQUILA UNA FINCA DE MEdia caballería con buena casa en Santiago de las Vegas en $30.00 mensuales Informan M-1844

ARRIENDO FINCA RECREO «JORdán», un cuarto caballería, frutales pozo, motor, casita todas comodidades. Carretera Wajay San Pedro kilómetro 6 Dueño Línea 907 Vedado.

Reparaciones

MUEBLES Y PRENDAS

ARREGLE A TIEMPO SUS MUEBLES
A-9284: Tapizamos, barnizamos o reformamos muebles a reducido costo dejándolos enteramente nuevos. Especialidad mimbres y neveras. Llave y pasaré por su casa, sin costo para usted.
RODRIGUEZ
Estrella Nro. 79

REPARACIONES DE MUEBLES
CASA CORO»
Barnizamos toda clase de muebles y tapicería. Especialidad en colores, combinaciones de maderas y chapas. Limpieza de muebles a domicilio. Estrella 27, entre Aguila y Angeles.
Teléfono: M-2127

«GARCIA ESPINOSA», MUEBLEría y tapicería, San Rafael y Soledad. Hacemos trabajos de tapicería, reconstrucción, pintura y decoración. Mejor trabajo y mejores precios, porque somos obreros, directores y propietarios. Nuestro teléfono: U-1424. English spoken.

¡Repare a tiempo su nevera!
Rionda, Esmaltados por calefacción eléctrica. Infanta 1.059. Teléfono: U-3968.

REPARAMOS SUS MUEBLES POR poco dinero, dejándolos nuevos. Casa Pardo. U-5761. Los modernizamos, barnizamos a muñeca y esmaltamos «Duco». Pinturas mimbres a vapor y neveras. Tapicería en general. Azogamos espejos. Trabajos garantizados. San Rafael número 130.

VENTAS

48 CASAS

AMPLIACION ALMENDARES
Vendo sin estrenar 5 lindos chalets a $6.000 cada uno por jardín, portal, sala, comedor, 3 amplios dormitorios, lujoso baño, garage y cuarto altos, acera sombra y buenas vías de comunicación. Se venden con facilidades de pago, 50 por 100 contado, para verlos todas horas calle 9 y 12 reparto Almendares. Oficinas Sr. Alpendre FO-2542

JESUS DEL MONTE
Calle Carmen a una cuadra de la Calzada, jardín, portal, sala, columnas centro, 3 habitaciones, baño intercalado, comedor amplio al fondo cuarto y servicio de criados, 20 metros de traspatio con frutales. José B. Fernández, Obrapía 36. M-7430 y M-1506.

JOSE CAMPANERIA
Aguiar 68, M-7785. Compra y vende Chalets, Casas, Solares y fincas rústicas. Dinero para hipotecas en todas cantidades, compro créditos moratoriades y condominios. Aguiar 68.

Casas de dos planta vendo: Concordia cerca Belascoaín, 3 cuartos, comedor $8.500. Manrique, sala, comedor, 2 cuartos, $8.000. Lagunas cerca Galiano, $10.500. San José cerca Belascoaín, sala, salieta, 4 cuartos, comedor, $10.500. Marina, sala, comedor, 3 cuartos, baño, $9.500 frente al Malecón. Campanería, Aguiar 68 M-7785.

Habana, cerca Belascoaín y de Monte «Cuatro Caminos», vendo 1025 metros, con 2 casas al frente y 24 apartamentos. Renta $190. Precio $15.000. Es ganga, Campanería, Aguiar 68, M-7785.

Vedado, calle 12, moderna, jardín, portal, sala, comedor, 3 cuartos, garage $8.500. Calle 19 cerca 12, monolítica, Jardín, portal, sala, comedor, 3 cuartos, baño $6.000. Campanería, Aguiar 68, M-7785.

Calzada Zapata vendo dos casas, una planta, cada una con portal, sala, comedor, 3 cuartos, patio. Precio $5.000 las dos. Montoro cerca Carlos III moderna $5.500. Campanería, Aguiar 68, M-7785.

Calzada Jesús del Monte, una planta, 250 varas, portal, sala, comedor, 4 cuartos, patio, $6.500. San Francisco frente tranvía, 240 metros, portal, sala, saleta, 3 cuartos, comedor, 1 cuarto criado, patio, $4.500. Patrocinio cerca Calzada, una planta. Portal, sala, 3 cuartos, baño color, comedor $4.900. Campanería, Aguiar 68. M-7785.

Almendares: Avenida 10 cerca tranvía y ómnibus. Chalet moderno, jardín, portal, sala, comedor, garage, 1 cuarto criados; altos 3 cuartos, baño. Precio $4.000. Ootro Avenida 6a. esquina, moderno, igual distribución $5.000. Campanería, Aguiar 68, M-7785.

Vendo moderno edificio de esquina, cerca Belascoaín, 3 plantas, 6 casas, renta $200. Precio $22.000. Campanario cerca Neptuno esquina, 3 plantas, 5 casas. Renta $160. Precio $27.000. Campanería, Aguiar 68, M-7785.

VEDADO. CALLE 21, SOMBRA Y, muy cerca de G, vendo espléndida casa de 1 planta; 5 cuartos, 2 baños, garage, 2 máquinas. G. Delmonte. Habana 84. M-2474.

VENTAS

48 CASAS

CASA MODELO DE 2 PLANTAS
Gran living room, comedor, cocina, garage, cuarto servciios de cridos, primera, 3 cuartos, 2 baños, biblioteca, hall, altos, portal y terraza. Calle 14 y D Reparto Almendares. Telf. FO-1604

REPARTO LA SIERRA
Vendo lujoso chalet esquina sombra, estilo Colonial, toda citarón, jardín, portal, sala, comedor, 3 amplios dormitorios, lujoso baño, pantry y cocina, patio estilo sevillano, garage y cuarto alto, carpintería de cedro, Admito traigan Ingenieros para verla todas horas; calle 9 y 12 reparto Almendares, oficina Sr. Alpendre, FO-2542

SANTA IRENE
A una cuadra de la Calzada de Jesús del Monte lindísima casa, toda monolítica, sala, saleta, columnas escayola, centro 4 habitaciones, baño intercalado, comedor cocina y gran patio, preparada para altos y varias más. Jos B. Fernández, Obrapía 36, M-7430 y M-1506

EN LO ALTO DE MENDOZA
O-Farrill chalet de esquina de dos plantas monolítico bajos todas las comodidades de una casa de lujo, altos: 4 habitaciones de 4x4 en un cuadro de 600 varas; se deja parte en hipoteca. José B. Fernández, Obrapía 36. M-7430 y M-1506

VEDADO: CALLE 19
Entre calles de letras, 2 casas independientes, jardín, portal, sala, saleta, 3 habitaciones, comedor, cocina, servicios completos, ocupan las dos 600 metros una sola $8.000, las dos $15.000. José B. Fernández, Obrapía 36. M-7430 y M-1506

PARA PROFESIONALES
Calle San Miguel casa monolítica, mide 12.10 por 34.54 (425.56 metros) 2 plantas en cada piso, sala, recibidor, además gran salón al frente, 5 habitaciones 5x4, comedor de 6x5 baño intercalado, una habitación más en la azotea. José B. Fernández, Obrapía 36. M-7430 y M-1506

SE VENDE UNA CASA EN LA CAlle San Ignacio Con 350 ms. de terreno, es antigua pero está muy conservada. Puede rentar $100 informan directamente Concha Nro. 958 altos, Jesús Couselo.

VENDO AMPLIA CASA SIN ESTREnar La Sierra. Quinta entre Seis y Ocho, cuatro habitaciones, dos baños en colores, hall, cocina, pantry, cuarto de criado, garage, traspatio, Vázquez I-6850.

DOS PLANTAS INDEPENDIENTES, Vendo $6.200, acabada fabricar, céntrica, rentando $66, Sala, 3 cuartos, baño, comedor, cocina, techos monolíticos, carpintería cedro, toda decorada, citarón. Dueño: A5-0721, Suárez.

MIL QUINIENTOS PESOS
Regalo casa en lo mejor de Santos Suárez, portal, Sala, cuarto, baño, cocina, patio. Renta $14.00. Para verla llame I-3197.

NEGOCIOS DEL AÑO
Vendo: Vedado, grupo de cuatro casas: jardín, portal, sala, saleta, 4 cuartos y cuarto criada y servicio, baño intercalado, cocina gas y carbón, comedor, cada casa, y 172 metros terreno, con 10 apartamentos, rentando 185.00, todo en $18.000. Obrapía 33. Andrés Pérez.

Esquina vendo con bodega, carnicería, una casa 400 metros de terreno, moderna, renta 60.00, en $6.200; una casa de 2 plantas, moderna, rentando $55.00, en $5.200; otra de 3 plantas, moderna, rentando $140.00, en $11.000, otra en Aguila, cerca de Monte, 2 plantas: $5.200; otra en Campanario, renta $70.00. Obrapía 33, Andrés Pérez.

Vendo

VENTAS

51 ESTABLECIMIENTOS

OPORTUNIDAD, POR TENER QUE embarcar urgentemente se vende una peluquería moderna en San José y Aguila. Teléfono A-9030. No acepto corredores.

SE VENDE UN TREN DE CANTINA bien situado con buena marchanteria y al contado. Calle Felipe Poey No. 261 Víbora.

SE VENDE CAFE LECHERIA, BUEN contrato, bien situado, buena venta, poco alquiler. Precio razonable. Informan: Compostela número 50. Telf. M-3131. A. Solís.

VENDO LECHERIA, CON $300.00; venta, con $500.00. Sólo por 3 días. Noticias gratis: Reina y Belascoaín, Oficinas «Independencia». Noceda.

BUENA OPORTUNIDAD: VENDO muy barata bodega sola en esquina, buena venta. Alquiler: $13.00. Contrato 4 años. Informan: Delicias y Aguiar, bodega. Jesús del Monte.

CON UNAS CUANTAS MARACAS EN ORO, PLATA O PAPEL, LE DOY EL MEJOR CAFE, CERCA DE SAN RAFAEL

Una bodega almacén, una barra cómoda, una fonda, un restaurant, una lechería, una gran panadería y un hotel muy principal. Suárez, Belascoaín y Figuras, café.

VENDO UNA CARNICERIA BUEN barrio bien equipada muy poco alquiler hay contrato, la vendo barata con facilidades pago. Informan Indio y Monte. Benito, (Café)

ESTABLECIMIENTOS

Venta y compra bodegas, cantinas, cafés, fondas y otros más. Informes gratis. San Lázaro 360, bajos Teléfono L-1882. Llenin.

VENDO TREN DE LAVADO Y TINtorería muy barato, buena casa; también admito un socio. San Rafael 147 entre Soledad y Aramburu.

REGALO EN $135 FRUTOS PAIS, Café Alquilo dulces lugar céntrico, con vivienda Alquiler $9. Informan. Vidriera café Candamo de 12 y media a 2 y 5 a 6 Calzada de Luyanó Nro. 211 moderno

MUY BARATA, SE VENDE UNA JAbonería con todas sus maquinarias, enseres y accesorios. Informan: Jesús María número 15, Habana.

SE CONOCE GIRO, TENGO DOS BUEnas farmacias que no puedo atender: vendo o arriendo. Es gran negocio, barrio céntrico y tiene vivienda. Poco alquiler. Informes: Telf. A-8388.

LIBRERIA

Se vende. O-Reilly 33 entre Habana y Compostela.

POR EMBARCARME VENDO UN NEgocio de billetes de Lotería producidos. Informes: Banco del Billete. Obispo No. 49, casi esquina a Cuba; de 9 a. m. a 12 m.

MIRE ESTO EN $160, FRUTOS PAIS Vende dulces, café de a kilo, tiene vida y porvenir, con viviendo, alquiler 19. Informan 12.30 a 2 y de 5 a 6. Vidriera Café Candamo. Calzada Luyanó No. 211, moderno.

52 BOVEDAS Y PANTEONES

BOVEDAS Y PANTEONES A PLAzos, contado, osario, traslados de restos. Rogelio Suárez, jardín Hortensia, junto al Cementerio de 8 a 11 y de 3 a 7, teléfono o F-2382

53 AUTOMOVILES - ACCESORIOS

SE VENDE PLAMANTE STUDEBAker presidente, del 36, color vaiche de fábrica (particular) FO-1280 Avenida de Almendares entre Paz y Tropical.

FORD 1936. TIPO SEDAN DE LUJO, color verde, en magníficas condiciones, con reloj, radio, gomas de fábrica, confortable baúl en la parte trasera y chapa del segundo semestre etc. Puede verse de 2 a 6 de la tarde en San Lázaro 46 esquina Cárcel. Informa Rogelio Blanco.

CAMION SEDAN DE REPARTO CHEVROLET 1937

Se vende completamente nuevo, tipo «Delivery», color gris perla, con facilidades de pago; mitad de contado y resto a pagar en ocho meses. Ultimo precio $650.00. Martínez. M-1185.

SE VENDE DODGE DEL 37 COMO nuevo, poco contado y facilidades de pago, 14 y 7a. Rpto. Miramar. FO-1168.

VENDO BUICK DE 1935, CASI NUEvo, 6 gomas nuevas, con garantía mecánica en $400.00, puede verlo en Barcelona e Industria, doy facilidades, pregunte por Blanco.

VENDO PISI-CORRE PARGO 1937, doce pasajeros. Informes: F-2536.

PROPIO PARA LECHE O HIELO, camión Ford con carrocería de reparto forrada. En buen estado general. Puede verse en Calzada esquina a 10, Vedado.

CAMION DODGE DE MEDIA TONElada con carrocería de reparto de 4 cilindros, barato. Puede verse en Calzada y Paseo, Vedado «La Luna».

HARLEY DAVISON CON SIDECAR moderna. Se vende en $150.00. Informes: Escobar número 128, entre San José y San Rafael. Telf. U-2559.

VENDO CARRO FORD, PICK-UP, cabina cerrada, del 36, abierto para servicio general. Estado bueno total. Véalo. Sr. Triana, Zapata 22. U-5455.

PLYMOUTH DE 1937

Tipo Sedán de lujo, en magníficas condiciones, 9,000 kilómetros caminados con radio, vestidura de cuero y gomas de fábrica, etc. Puede verse, de 2 a 7 de la tarde, en la calle K, número 336, entre 19 y 21. Informes: José Pérez.

CHEVROLET DEL 37, DE CUATRO puertas, con gomas nuevas. Muy barato y facilidades de pago. «El Relámpago». Concha 969. Aproveche esta oportunidad. Véalo hoy mismo.

URGENTEMENTE VENTA STUDEbaker 35 completamente nuevo, seis cilindros, radio, vestidura cuero, 12 M. Gloria y Economía, Garage Montes.

CAMIONCITO FORD DEL 31 CON carrocería de reparto, propio para panadería, tintorería etc. También tenemos de otras marcas. ¡Ganga! Con facilidades. «El Relámpago», Concha 969.

SEDAN LA SALLE DE 4 PUERTAS, perfectas condiciones, gomas nuevas, motta Fraschini abierto, igual que nuevo; son gangas para los clientes de «El Relámpago». Concha 969.

CAMIONES CHEVROLET FORD, G. M. C. y otras marcas con carrocerías y en chasis, con gomas nuevas y reconstruidos. Son Gangas. Facilidades de pago «El Relámpago5, Concha 969.

SEDAN DE 1937 DE LUJO CON PIEL casi nuevo y precio muy rebajado, con toda garantía. Se admite otro carro en cambio. Agencia Ford de Marianao.

MAGNIFICO CAMION V-8, «FORD», chassis de 1935 reforzado y muelles auxiliares con doble gomas nuevas. Se vende barato y con facilidades. Agencia Ford de Marianao.

MAGNIFICO CONVERTIBLE: CUAtro puertas de 1935, está como nuevo. Admitimos carro en cambio y facilidades para el pago. Agencia Ford de Marianao. FO-9220 y FO-9240.

CHEVROLET DE 1934, 4 PUERTAS, 6 ruedillas, como nuevo de pintura, interior, vestidura y gomas; lo damos con poca entrada y muchas facilidades. Agencia Ford de Marianao. FO-9220 y FO-9240.

TRAILER AEREO-CAR, PARA 10 PAsajeros, costó $900, y está muy bueno. Propio para remolcarlo con un carro de paseo. Se vende en $100. Agencia Ford de Marianao.

POR NO NECESITARSE SE VENDE un sedan Ford 1935 en $290. Lo tenemos en la Agencia Ford de Marianao. Un poco de una cuenta. Véalo y llévelo.

VENTAS

53 AUTOMOVILES - ACCESORIOS

LINCOLN ZEPHY 12, 1936, MUY BArato, completamente nuevo, calle 25 número 451, bajos, esquina a J., Vedado.

CHEVROLET OMNIBUS DEL 36, carrocería de corte moderno en perfectas condiciones, la doy baratísima y con grandes facilidades de pago. ¡Ganga! «El Relámpago» Concha 969

PARA LA TEMPORADA DE PLAYA, tenemos el automóvil que busca, Sedanes Ford, Chevrolet y otras marcas. No pasan de $100.00 perfectos. «El Relámpago», Concha 969.

CAMION CHEVROLET DEL 36, CON carrocería de volteo de 3.1|2 metros gomas nuevas, está igual que nuevo. Ganga, con facilidades de pago. «El Relámpago», Concha 969

SE VENDE AUSTIN AMERICA 70 kims. $200. Garage Vives y Figuras su dueño Puerta cerrada Nro. 6 preguntar por Domingo.

FOR EMBARCAR, VENDO CHEVROlet 34-35 Master de lujo de dos puertas. Magnífico estado. Siempre manejado por su propietario. $350.00 no se rebaa un centavo. Tel. FO-2195

54 MAQUINARIAS

VENDO CALDERAS VERTICALES, 3, 10, 15, 40, 50 H. P. otros tamaños, Autoclave Laboratorio, otro para conservas, Máquinas vapor revesibles, 25 caballos, tuberías regadío 3 pulgs. Rodríguez, Santa Catalina 15, Cerro Habana Telf. I-6993

VENDO UN JUEGO DE 4 CENTRIfugas completas. F-2821.

REASERRADORA DE BANDA 6», marca «Yates», cepillo 4 caras Fay, motores eléctricos 35 y 3 HP. Se vende en lote o separadamente, muy barato. Sánchez, Tamarindo 109. Telf. FO-1509.

VENDO ELEVADOR DE CARGA CON motor 3 HP., perfectas condiciones, maderas y puertas de uso. Virgilio, Flores entre Tamarindo y Serafines, Santos Suárez.

VENDO PLANTAS DE HIELO YORK 1, 2, 3, 4, 8 y 30 toneladas; molinos para cacao, maíz, sal Nordy, 6 mazas, 24 por 9; bombas Triplex PP., 450 galones por minuto; conkey Duples, 1, 2, 3, 4, 5, 6 y 13 pulgadas; bomba vacío; máquina de vapor, 10 y 100 HP.; motor de petróleo, 120 MWM; cepillo cuatro caras, Fay; escoplo, barrena y cadena; turbina, 2, 3, 4, 5 y 6 pulgadas. Manila número 314: I-5619.

VENDO PASADOR DE GUAYABA Y tres pailas de cobre; planta de éter; 3 centrífugas, de 18 por 30; winches eléctricos, de vapor y de mano; comprensor de aire, 4 por 4 y 6 por 6, Curtis; correas, poleas, diferenciales, 2, 4, 6 y 10 toneladas; motores eléctricos, 10, 15, 35, 50 y 50 HP.; tijera y punzón para herrería; plantade pasteurizar Burray, cortina salmuera, camión volteo. Manila 314, Cerro, Hilario García: I-5619.

$75.00: MAQUINA IMPRIMIR «LIberty», 2 y media, flamante. Diez de Octubre 053 y San Francisco, Víbora.

VENDO PLANA DE CARPINTERIA de 8 pies por 18 pulgs. con cuchilla de 16 y una espigadora Fay Egan o hago negocio por motor petróleo funcionando de 15 a 25 H. P. Informes: M. Montes, Colón 145 Sagua la Grande.

56 MUEBLES Y PRENDAS

FAMILIA VENDE REGIO JUEGO cuarto caoba nuevo 3 cuerpos chifforrober 3 cuerpos, maderas enteriizas, tiradores modernos, regio butacón, banqueta verdadera ganga. Véalo y se convencerá. Gervasio 61, bajos.

FAMILIA PARTICULAR VENDE lujoso comedor, estilo bargueño $95 regio cuarto 3 cuerpos último estilo $125, lámpara madera $25, Living-room recibidor $38. Salud 58 Escobar y Lealtad.

FAMILIA PARTICULAR VENDE LUjoso comedor Renacimiento cueros repujados regio cuarto 3 cuerpos moderno con preciosos tiradores; lámpara madera, todo sin estrenar, es oportunidad. Pocito 22 Marqués González y Santiago.

GENERAL ELECTRIC FRIGIDAIRE, 7.1|2 piés cúbicos, moderno. Se vende o cambia por una de luz brillante, no importa tamaño. Véala en Goicuría Nro. 13 entre General Lee y Lacret. Reparto Mendoza. Santos Suárez.

FAMILIA PARTICULAR VENDE: lujoso cuarto 3 cuerpos, último modelo $30; otro con chifforraber y butacón $95; sala, $30; comedor renacimiento $50; valen doble. Escobar 9, San Lázaro y Lagunas.

SE VENDE UNA NEVERA REFRIgerador chiquita propia para establecimiento o casa particular, se vende en $80.00. Informan en Real Nro. 109 P. Grandes, L. Hernández.

VENDO LUJOSO JUEGO CUARTO 3 cuerpos caoba construído por mí para mi uso es original, ocho piezas, vale $350.00 lo doy $200.00. Escobar 78, Concordia y Neptuno.

SUAREZ 34

Muebles, baúles, maletas, lámparas, joyas, infinidad de objetos baratísimos. Se hacen cambios. Casa de préstamos «La Sociedad», Suárez 34, entre Apodaca y Gloria.

VENDO URGENTE JUEGO CUARto última moda completo, tiradores finísimos $125.00, comedor Renacimiento, completo, asientos cueros $90; recibidor idem, $85; Living room finísimos; lámparas, departamento 3 Prado 47

FAMILIAS, GANGAS: JUEGOS DE cuarto, 3 cuerpos, completos: $98.00; otro: $115.00; otro: $140.00; comedor moderno: $50.00; juego sala, 9 piezas $40.00; recibidor: $48.00; living room: $98.50. No pierda la oportunidad, San Nicolás 63, fondo de «La Epoca».

SE VENDEN DOS LAMPARAS DE cristal, una alfombra oriental, varias estatuas finas, a precio de ocasión. Pueden verse en la calle 12, esquina a Avenida 12, reparto Barreto.

JUEGOS CUARTO 3 CUERPOS: $28.00 otro, 3 cuerpos con chifforrober: $55.00; otro, 3 cuerpos caoba: $70.00; escaparate lunas: $5.00; camas: $4.00; aparador; piezas sueltas. Maloja 81, San Nicolás y Manrique.

Muebles muy baratos

Juegos completos de caoba para cuartos, comedor, sala, etc., modelos en todos estilos y tamaños, finos y modestos. No pague lujo.

$1.50 SEMANAL

Cambiamos sus muebles en parte de fondo por nuevos y hay cantidad en liquidación. También se vende 1 caja caudales. Vea y recomiende esta casa.

«EL FENIX»
Picos, Carballido y Compañía
Neptuno y Soledad.
U-1360

NEVERA AMERICANA GRANDE, marca Bohn en perfecto estado se vende $20. U-2366.

VENDO MAGNIFICO JUEGO CUARto $20, otro 3 cuerpos moderno $35, otro mejor, $70; juego comedor $20; sala caoba radio Calzada Jesús del Monte 29, altos, una cuadra Esquina Tejas.

VENDO SINGER OVILLO CENtral lanzadera 7 pesos, cuatro mesas vitrolite 15.00; radio nuevecito; nevera lechería 15 pesos, descremadora, ventiladores, lavabos, El Corazón de Jesús. Salud 47 entre Manrique y Campanario. M-2252

MUEBLES EN GANGA: CONStruídos en las mejores maderas, estilos modernos y elegantes. Grandes facilidades de pago. Admitimos muebles en cambio. Visítenos y se convencerá. Díaz y Chao, Neptuno 197 y 200, entre Belascoaín y Lucena: U-5154.

VENTAS

56 MUEBLES Y PRENDAS

MUEBLES EN GANGA

Juegos de cuarto, Arte moderno: $4.00 mensuales; comedor, caoba, último estilo: $3.00 mensuales; sala y recibidor, modernísimo: $3.00 mensuales; juego de cuarto, tres cuerpos, caoba, últimas creaciones: $5.00 mensuales.

Precios muy bajos.

«LA EMINENCIA», NEPTUNO 188

MUEBLES A PLAZOS

Cuartos
Comedores
Salas

Reparamos, Tapizamos, Cambiamos sus muebles de uso, Mueblería

"AMERICA"

San Rafael 51, Manrique y Campanario. Telf. A-6048.

MUEBLES A PLAZOS

Y al contado. Casa Hierro. Compostela y Merced. Precio de liquidación, desde los más modestos hasta los más lujosos. Tomamos muebles usados en fondo. Vea nuestra exposición: M-1220. Alquilamos muebles.

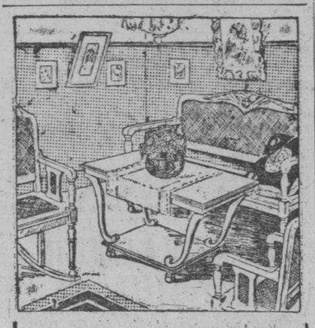

VENGA A VERNOS EN SEGUIDA

AHORRARA DINERO. FACILIDADES DE PAGO. TOMAMOS SUS MUEBLES A CAMBIO

"LA CASA LOPEZ"
BELASCOAIN 76
ENTRE JESUS PEREGRINO Y POCITO
TELEFONO U-1541

MUEBLES BARATOS

Liquidación permanente de Radios, Juegos de Sala, Cuarto y Comedor.

A VERDADEROS PRECIOS DE GANGA

SALUD No. 9

BAULES Y MALETAS DESDE $1.00

Gran surtido en maletas de cuero finas que estamos liquidando por la mitad de su valor. También se está liquidando un lote de lámparas en varios estilos, objetos de arte, neveras, frigidaire, radios, un juego sala dorado, muebles de oficina, juegos cuarto, sala y comedor. La Casa Inglesa. Salud 9 esquina Rayo. M-7179

LA PREDILECTA

LA CASA QUE NO COBRA LUJO

Gran liquidación de lámparas de sala, comedor, cuarto, biblioteca, de bronce, cristal y madera, cuadros, alfombras y objetos de arte y artículos para regalos, a precio de ganga.

"LA PREDILECTA"
San Rafael y Oquendo,
(al lado del bar).
U-2530.

VENDO CUARTO ARTE MODERNO 3 cuerpos $35 otro $45 y $65, sala, comedor $45, camita moderna, $5, radio fonógrafo Víctor $35. Monte 384 y San Joaquín

MUEBLES DE GANGA

Juegos cuartos: $25.00; idem, tres cuerpos: $40.00; sala: $12.00; comedor, desde $25.00; escaparates: $9.00; con lunas: $15.00; mesas correderas: $4.00; aparadores: $6.00; 6 sillas y 2 sillones: $10.00; neveras: $10.00; máquinas de coser y escribir. Se cambian y se compran toda clase de muebles, pagando más que nadie.

«LA PRINCESA»,
San Rafael 107, entre Escobar y Gervasio. Telf. U-5926.

JUEGO CUARTO MODERNO, $18.00; lunas y bastidor nuevos; el de tres cuerpos, menos de $32; radio mueble, $10.0, por pronto embarque. Sitios No. 40, entre San Nicolás y Rayo.

VERDADERA GANGA. JUEGO SAla, comedor $30.00 cuarto 2 cuerpos $35.00 y $50, radio, $15, buró, cocina estufina. Omoa 31, Fernandina y Romay.

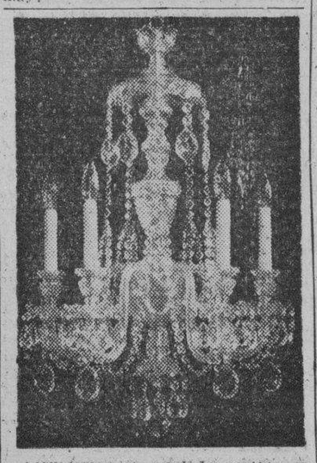

Liquidamos un variado surtido en lámparas y objetos de arte y plata.

«LOS TRES HERMANOS»,
Consulado núms. 94 y 96.
M-3534.

TODO BARATO

Liquidamos miles de pulseras de oro y dijes de oro y platino con brillantes. Alhajas antiguas y modernas en profusión cuadros, crucifijos, rosarios de oro, porcelanas antiguas y modernas. Juegos completos de café, te y cubiertería. Bandejas, candelabros, jarras y palanganas, todo de plata maciza.

CARBALLAL Y HERMANOS
San Rafael núm. 138, entre Belascoaín y Gervasio.
U-5744

VENTAS

56 MUEBLES Y PRENDAS

SE VENDEN MUY BARATOS: UN piano Giralt, poco uso; dos juegos cuarto, caoba, uno blanco de niño; una victrola, una radio, un escritorio niño, una cama camera, un colchón de muelles, dos cómodas blancas, un canastillero mimbre y varios adornos. Calle 19 número 554, entre C. y D., Vedado.

VENDO SUNTUOSO RELOJ DE PIE campana Londinense, adornos bronce legítimo. Espléndido piano Giralt maderas escogidas. Libreros caoba. Remate a primera oferta. Manrique 124, bajos entre Salud y Dragones. No trato especuladores.

VENDO CUARTO CAOBA 3 CUERpos, modernísimo, completo, comedor Renacimiento completo, Living-room tapizado y rejilla recibidor, arte moderno, lámparas adornos, nevera, radio, todo baratísimo. Véalo, es ganga. Prado 27, altos.

NEVERAS

Americanas, reconstruídas y garantizadas.

REFRIGERADORES

De uso, con garantía de todas marcas y tamaños. Ronda, Infanta 1059 entre Desagüe y Benjumeda, frente a Pennino: U-3968.

CAPAS Y FLUSES, DESDE $2

RADIOS, DESDE $5.00

Camisas, pantalones y zapatos, líquido una gran existencia, procedentes de subastas; muebles oficina, máquinas escribir, sumar, coser. Véalas: Monserrate número 39 y parque Zayas. «La Hispano Cuba».

CASA PARTICULAR VENDE TOdo lo de la casa, cuarto 3 cuerpos, modelo arte nuevo, butacón y chifforrober, sala, comedor, librero, radio, nevera Remington. Belascoaín 52 lado Escuela Medicina.

SALUD 11

ACABADITAS DE LLEGAR VEALOS

Juegos livingroom, finísimo; cuarto, sala y comedor, Renacimiento, Arte Moderno; lámparas, neveras, refrigeradores, pianos, radios, juegos-mimbre, sillas, sillones, camas, escaparates sillas-café Viene sillones-barberos. Oficina: burós, archivos, máquinas escribir, contadoras, mamparas, caja hierro de 6 puertas, fuente soda y molinos. Visite esta casa. Salud 11: M-9136.

VENDO JUEGO DE CUARTO DE tres cuerpos; comedor, de nueve piezas; un sofá y dos butacas, estilo Inglés, más dos butacones de lectura, sueltos y un chaislong. San Rafael número 143-B entre Soledad y Aramburo. (A cualquier hora).

¡¡OPORTUNIDAD!! ESPECIALIDAD EN ESTILO INGLES

¡NO PAGUE LUJO!

VISITE LA MUEBLERIA Y TAPICERIA «GARCIA ESPINOSA» EN SAN RAFAEL Y SOLEDAD

Elegantes y cómodos living-rooms muy cómodos; juegos de sala, comedor y cuarto de tres cuerpos, con originales modelos de coquetas. Acuda hoy mismo y ahorrará dinero. No cobramos lujo, porque no lo tenemos. Además, porque somos obreros, directores y propietarios: Nota. La entrega de muebles al interior, con un veinte por ciento más barato. Nuestro teléfono U-1424 English spoken.

POR VIAJE, VENDO GRAN COMEdor Renacimiento español, linda mesa china, par de candelabros plata, cotelera, bandeja y doce vasos, gran cofre y fuente plata, antigua. Calle 8 número 58, entre 3 y 5, Vedado.

VENDO UN JUEGO DE CUARTO AR te moderno, completamente nuevo, y tres vidrieras mostrador. Me urge vender. Calzada del Cerro 671 entre Piñera y Domínguez.

UTILES DE OFICINA

MAQUINAS DE OFICINA

DE USO Y RECONSTRUIDAS VERDADERAS GANGAS

Underwood, Royal, Remington, L. C. Smith.

Máquinas de sumar y calcular de todas marcas.

Precios especiales a escuelas
REPARACIONES, VENTAS CAMBIOS, COMPRAS
COMPOSTELA NUM. 56
entre Lamparilla y Obrapía
A-7743 M-2282

LA CASA GONZALEZ

Burós, bibliotecas, pupitres, sillas giratorias y toda clase de muebles para oficinas.

MUEBLES DE OFICINA
VENDO Y COMPRO
Archivos, tarjeteros, Kardex, armarios de acero.
CAJAS DE HIERRO
Sumar calcular, mimeógrafos, adresógrafos.
MAQUINAS DE ESCRIBIR
Compostela 43, entre Progreso y O-Reilly.

O-Reilly 58, entre Habana y Compostela.
Telfs. M-8638 y M-8081

MAQUINAS ARCHIVOS

BUROS
CAJAS
Pupitres

Materiales de Colegios.
DINERO Y JOYAS
Fluses y capas, a $2.00, procedentes de subastas.
"LA HISPANO CUBA"
Monserrate y Parque Zayas
Telf. A-8054

VENTAS

57 UTILES DE OFICINA

MAQUINA DE ESCRIBIR «SMITH Premier», como nueva, propia para aprender u oficina: 20 pesos. Delgado, Maloja 90, departamento 11.

TALLERES L. C. SMITH CORONA

LUIS FERNANDEZ

Servicio certificado para reconstrucción de toda clase de máquinas de oficina, relojes marcadores de tiempo, cajas registradoras, etc.

Renovación de toda clase de equipos de oficina.

Iguales. Cambios. Accesorios.

Garantizamos los encargos del interior. Servicio mensual por módica cuota.

COMPOSTELA No.56
(entre Obrapía y Lamparilla)
Teléfono: A-7743
M-2282.

MUEBLES DE OFICINA

VENDO Y COMPRO

Burós, sillas giratorias, pupitres, libreros, satélites, juegos de recibidor.

CAJAS DE HIERRO

Caja de archivos, armarios de acero, archivos, tarjeteros, Kardex. Aproveche la liquidación de un lote de máquinas de escribir y sumar.

MAQUINAS DE ESCRIBIR

Sumar, calcular, mimeógrafos y adresógrafos.

«LA NACIONAL»
Teniente Rey y Amargura
Villegas número 93, entre K
Telf. A-9915

MAQUINAS ESCRIBIR, MAQUInas de sumar, mimeógrafos, burós, archivos, kardex, tarjeteros, cajas de hierro, armarios acero, bibliotecas, juegos recibidor, O-Reilly 58, entre Habana y Compostela. Teléfono M-8638.

58 LIBROS E IMPRESOS

VENDO A PRECIOS ESPECIALES, Código y Ley de Manresa Código Penal de Groizard, Código Penal Viada, El Abogado Popular completas y flamantes. Librería «Universal» O-Reilly 23 entre Habana y Aguiar.

LIBROS Y MODAS

Constantemente recibimos las mejores revistas de modas que se publican en París, Viena, Berlín, New York, entre las que se encuentran las del «Chic Parisién», que son las mejores.

Todos los libros que pueda necesitar, los encontrará en esta casa a los mejores precios. Sección especial de compra-venta de libros antiguos en general, con o sin grabados, especialmente de América y con preferencia de autores cubanos, que tratan de Cuba o hechos en Cuba.

En todos los libros de importación europea hacemos un descuento especial por liquidación, según la importancia de la compra.

LIBRERIA ALBELA
Belascoaín y San Rafael: U-5783
Apartado 511, Habana.

DICCIONARIO ENCICLOPEDICO, 28 tomos: $19.00; Tesoro Juventud: 120; Historia Universal Oncken, 46; Enciclopedia Británica, 29; Anatomía Humana, Testut, 4 tomos, San Rafael 141, casi esquina a Oquendo, «La Predilecta».

59 RADIOS

RADIOS DE FABRICA, A PRECIO de New York. Modelo Superthone, de toda onda: $30.00, más gastos. Facilidades pago, San Lázaro 331-B, bajos, entre Mazón y Basarrate. Exclusivamente: 12 a 6 p. m.

SILVERSTONE COLONIAL

Venta especial del maravilloso radio «Colonial», el de más alcance y la voz más clara. De los famosos refrigeradores «Apex», los más eficientes y económicos. Y de los muebles clásicos y novísimos estilos, con grandes rebajas de precios y ventajosas facilidades de pago.

LA CASA RUISANCHEZ,
Angeles y Estrella: M-2024.
Sucursal: «La Colonial», Reina 111, mueblería y joyería: A-9221

AFINADORES

AFINE SU PIANO POR $3.00 CON toda garantía y seguridad. Manuel Domínguez, afinador mecánico y barnizador de pianos, graduado en la escuela «Danguard» en New York. Taller de Reparaciones: Dragones entre Prado y Zuulueta Telf. M-3040

60 INSTRUMENTOS DE MUSICA

PIANOS

de cola y verticales
de las famosas marcas:

Steinway
NEW YORK - HAMBURGO
Gaveau
PARIS
R. Gors & Kallmann
BERLIN
Steinberg
BERLIN
Bogs & Voigt
BERLIN
Jesse French
NEWCASTLE, IND.
Winter Co.
NEW YORK

25 modelos en stock

Exclusiva de venta para Cuba:
Universal Music & Commercial Co. S. A.
San Rafael 10. M-8487. Habana

LIQUIDAMOS

30 pianos de cola y 60 verticales. Liquidamos pianos de las mejores marcas, alemanes y americanos, a precios de ocasión, desde $7.00 mensuales y $4.00 en alquiler. Representación exclusiva del Wurlitzer y Julius Bluthner de Alemania. «La Internacional», Prado número 78, esquina Trocadero

VENTAS

60 INSTRUMENTOS DE MUSICA

"LA PREDILECTA"

San Rafael esquina a Oquendo

Gran liquidación de pianos de las más famosas marcas americanas y europeas, con absoluta garantía, propios para profesional o estudiante. Los liquidamos a precios increíbles y con facilidades de pagos. Traiga usted experto. Alquilamos desde $2.00. San Rafael y Oquendo, al lado del bar. Telf. U-2530.

VENDO MAGNIFICO PIANO AMEricano de la acreditada marca Kohler Campbell excelentes voces, mueblaje moderno, pedales de metal, se da muy barato. El Brillante. Aguila Nro. 139

61 DE ANIMALES

FLYMOUTH ROCK BLANCAS, JABAdas y Perdiz Leghorn Catalanas y Rhode Island Red. Huevos, pollones y Gallinas. Granja Los Cocos, Teléfono: I-6085

FUERCOS DE RAZA CHESLES WHIte, Poland Chine y otros, se venden finca «El Chorro», apeadero Sedante, entre Lucero y San Francisco de Paula, por la línea de los tranvías de Güines.

VACAS: VENDO LOTE DE 50 VAcas nuevas, parte en producción, otra próximas, baratas. Informes: F-7024, de 4 a 8 p. m.

LIQUIDACION DE GALLOS, POLLOnas, pollitos malayos, blancos, palomas mensajeras blancas, japonesas, peceras etc. Boada, Mayía Rodríguez y Perla, Reparto Los Pinos, Habana.

VENDO A PRECIO DE SITUACION: mulos, carros y arreos de todas clases; caballos, mulos de monta y Pony, 4 potros sementales, 7 y media cuartas, bonito color; 40 mulos criollos domados de monta y carros cerrados para lecheros y un burro semental, criolla; una cesta de mimbre, con sus arreos, montura y una Pony. Domingo Jarro, Marina y Atarés, Jesús del Monte. Telf. X-1876.

VACAS

Recentinas, se venden. También se hace negocio por añojas y vacas secas. Verías en carretera de Vento y Avenida Boyeros, ruta 76 en la puerta. Más informes: M-2189 e I-6139.

62 OBJETOS VARIOS

SE VENDE CAJA HIERRO GRANde con gavetería, para archivo, joyería y relojería. Muralla 27, altos.

VENDO 9 PUERTAS DE CEDRO EN buen estado, se dan muy baratas. Informe en Concordia 174, Encargada.

SE VENDE A MITAD DE SU VALOR un baúl escaparate nuevo. Vista Alegre 16 antiguo entre Buenaventura y San Lázaro. Víbora.

SE VENDE UN YACHT TIPO «SEIS metros» en perfectas condiciones excepto velas. Puede ser acondicionado para pesca o paseo. Informan en Aguiar 71 departamento 215

VENDO MIMEOGRAFO AUTOMATItico nuevo, sin estrenar, magnífico 3,000 copias hora, precio reducido, vale tres veces más, rendimiento calidad, sencillez. Escribir Sr. Pérez, apartado 483 Habana.

POSTURAS DE FRUTA BOMBA — Se venden varios millares de diversos tamaños y todas de selecciones de semillas especiales. Teléfono: FO-1280 Av. de Almendares entre Paz y Tropical.

REINA 56

Remato armatostes propios para Ferretería, Farmacia, Bodega y Tintorería, 3 cajas de hierro, 2 buró, máquinas Singer de ovillo, 2 neveras Frigidaire de 8 pies y uno particular, hay neveras y una máquina de escribir. Una barbería completa 8 pesas de Vitrolite y varias vidrieras de mostrador, varios tamaños. Urge venta.

VENDO BOTE: 13 PIES, MAGNIFICO estado, con palo, botavara, vela tres puños, foque, remos de majagua. Documentación completa: $40.00. Telf. F-2002, de 9 a 4.

CAPAS DE AGUA, TIPO POLICIA, Barragán legítimo, de montar e infantería, a remate. Aguila número 6, altos, entre Trocadero y Colón.

Dinero-Hipotecas

63 SOLICITUD

PEQUEÑA HIPOTECA. SE DESEA tomar $2,200 sobre propiedad que costó $10.000 trato directo con el dueño no corredores. Informan Telf. F-2563

PRESTO DINERO DESDE $500.00 en adelante, en primeras hipotecas. Interés desde el 6 por ciento. No corredores. Telf. A-6836. Campanario 90, bajos, entre Neptuno y San Miguel ,Sr. Correa.

DINERO

Facilito grandes y pequeñas cantidades en primera hipoteca desde el 7 por ciento en adelante, para la Habana y sus barrios. Compro y vendo casas, solares y créditos hipotecarios Compro y vendo Bonos y Acciones.

Julio C. Granda

Obrapía 33. Telf. M-5921 y FO-1668.

NECESITO $20,000 PRIMERA HIpoteca, dos años, sobre edificio 4 plantas, 20 casas y 11 apartamentos, renta $820.00 mensuales, mide 564 metros terreno, fabricación, 2.800 metros. Situación privilegiada Habana, su valor $90.000. Trato directo. Marrero, Aguiar 27. Telf. M-7774

DINERO

No pierda tiempo. Cuando necesite tomar dinero en hipoteca o pagarés, vea a M. Fernández, San Ignacio 50. Telf. M-9272 de 2 a 5. Operación rápida y absoluta reserva

64 OFERTAS

HIPOTECAS: TENGO $5.000, $3.000, $2.000, $1.000, para hipoteca. Traigan los títulos limpios operación rápida. Este dinero es del que antes llegue: U-6616. Salud 160-F. y Oquendo.

PARA HIPOTECAS TENGO VARIAS partidas Habana y Vedado. También campo casas con o sin hipotecas, Habana y todos los Repartos. Campanería, Aguiar 68, M-7735.

DINERO

Sobre joyas, en todas cantidades. «LA PERLA», Animas 84, casi esq. a Galiano. Telf. A-8222.

Dinero-Hipotecas

64 OFERTAS

BLANCO: DINERO

Sobre autos, muebles, terrenos y alquileres. Asuntos civiles, testamentarias, divorcios, reclamaciones administrativas. Tramitaciones rápidas y económicas. Bufete de Gay y Blanco, Consulado 24: A-8043.

DOY DINERO EN HIPOTECAS AL 7 por ciento. Operación en 24 horas. También sobre bóvedas, panteones, alquileres de casas, condominio, etc. Véame. Alberto Cuervo, edificio La Metropolitana 342, O-Reilly y Aguacate: M-2808.

PARA LAS DAMAS

67 PELUQUEROS

«JIMY» PELUQUERO DE «LUCY», «Llorens», Permanentes a domicilio desde $1.00, $1.50 y $2.00; Corte ondeado 40 cts., Marcel 50, Peinados, 40, tintes, $2.50. Arreglo permanentes demasiados rizados y quemados. A-6793 Garantía absoluta.

70 INTERES PARA LAS DAMAS

MANIQUIES

Nadie puede hacer un gran vestido, si no tiene un maniquí bueno. Tenemos las formas más nuevas y resultan baratísimos. Nuestros maniquíes se pagan por sí solos.

BAZAR INGLES
GALIANO Y SAN MIGUEL

ZURCIDORA. ZURCIDOS SEMI-INvisibles, especialidad en trajes de caballeros y señoras. Precios económicos. Blanco No. 1 bajos entre Malecón y San Lázaro.

VELLOS

EXTIRPACION PERMANENTE

Garantía: 26 años de trabajo en esta ciudad y más de 600 casos tratados. J. Olivares. Calle 17 número 905, entre 6 y 8, de 2 a 3 p. m.

HAGA ECONOMIAS, SEÑORA

Los tiempos son críticos, pero tenemos que vestirnos. Josefina, Neptuno 121, altos, of

ENSEÑANZAS

76 COLEGIOS

COLEGIOS AMERICANOS

Al alcance de todas las fortunas. Catálogo e información gratis. Profesor Richardson, American Schools Bureau, Manzana de Gómez número 514. Telf. A-9798.

SAN "ELOY"

Colegio y Academia Fundado en 1907. Primera y Segunda Enseñanza; Preparatoria, Bachillerato, Comercio, Idiomas, Cultura Física, Cursos preparatorios especiales. Admitimos pupilos y medio pupilos y externos. Quinta Menocal, Samá 81, Marianao Telf. FO-7462. Pida Prospectos.

77 ACADEMIAS

ACADEMIA DE IDIOMAS ROBERTS. Malecón 31. Teléfono: M-2124. ¿Desea usted aprender inglés? Compre el método Roberts. Se recomienda por sí solo. Distinción. Eficiencia. Garantía. Cuarta edición: $2.00.

ACADEMIA BRAVO

Cursillos especiales para repasar todas las asignaturales del Bachillerato e ingreso en las Escuelas de Ingenieros, Optometría, Normales, Institutos, Cadetes, Superior y Elemental de Comercio.

Cursillo preparatorio para los exámenes de ingreso a 1 Bachillerato, en Septiembre. Ingreso a las Escuelas Normales, Técnicas, Industriales, Hogar, Mecanografía Teneduría, Ortografía, Inglés y Correspondencia. Primera Enseñanza. Desde el Primero al Octavo Grados. Autorizada para expedir Certificados del Octavo Grado. Servicio de ómnibus a domicilio. Clases diurna y nocturnas para ambos sexos. **Neptuno 198 y 199,** esquina a Lucena. Teléfono: U-2627. Clases especiales para los exámenes de capacidad en la Escuela de Optometría.

ACADEMIA RABIÑA

NEPTUNO NROS. 78-80. (ALTOS) ESQUINA A MANRIQUE INGRESO AL BACHILLERATO

Clases individuales. Francés, Alemán. Taquigrafía «Pitman» y «Gregg» Mecanografía, Correspondencia y Aritmética Comercial: TAMBIEN CLASES POR CORRESPONDENCIA. Ingreso en Escuelas de Ingenieros, Arquitectos y Comercio. Servicio de ómnibus y de internos. Pida prospectos Expedimos títulos y proveemos de empleo a nuestros graduados.

OBSEQUIO DE LA ACADEMIA DE COMERCIO

LUIS B. CORRALES

Los que presenten quince centavos en sellos, recibirán una Aritmética Mercantil práctica. Clases de Teneduría de Libros, Taquigrafía, Ortografía, Inglés. Clases de Mecanografía: $1.00 mensual, una hora diaria. Clases individuales: Lealtad 141, entre Salud y Dragones. Telf. A5-1632.

ACADEMIA DE IDIOMAS ROBERTS Malecón 31, teléfono: M-2124. ¿Desea usted aprender inglés. Compre el método «Roberts». Se recomienda por sí solo. Distinción. Eficiencia. Garantía. Cuarta edición: $2.00.

COLEGIO «SANTA TERESA»

INGRESO AL BACHILLERATO SE ADMITEN INTERNOS

Primer Grado: $1.50; Segundo: $2.00; Tercero y Cuarto: $3.00; Quinto y Sexto: $4.00; Séptimo y Octavo: $5.00. Autorizado para expedir certificado de Octavo Grado para ingresar en Normales, Institutos, Hogar, etc. Taquigrafía, Mecanografía, Ortografía, Inglés, Correspondencia Comercial Corte y Costura y Labores. Pida prospecto: San Rafael 71, entre Campanario y Lealtad. Telf. A-9222.

INTERES GENERAL

AVISO, SUS TRAJES VIEJOS Y DE sus hijos los arreglo, reduzco, quedan nuevos. Sastre con garantía. Precios de situación. Voy a domicilio. San Nicolás 23, A-7095 Juan González.

ALQUILERES

79 HOTELES

HOTEL "COLONIAL"

SAN MIGUEL 62

Habitaciones y apartamentos con baño privado y muebles modernos. Magnífico comedor en octavo piso. Elevador día y noche. Huéspedes por mensualidades, precios especiales. Moralidad. Telf. A-6958.

HOTEL «CANADA», VILLEGAS Y Tejadillo, habitaciones amuebladas limpieza agua caliente, elevador, comida de primera, ambiente familiar, servicio completo una persona, desde $27.00 dos desde $33.

HOTEL «ALCAZAR» CARDENAS NUM. 81

Se alquilan hermosas habitaciones amuebladas, con baño privado, agua caliente y elevador a todas horas. Comida inmejorable y precios económicos. Visítenos.

HOTEL FLORIDA

Prop. T. Morán

Precios especiales de verano de habitaciones y apartamentos. Famoso y popular Restaurant. Plato azul $0.50. Calle Cuba esq. a Obispo. Teléfonos A-1131 yA-1132.

HOTEL Y RESTAURANT «LAS TULLERIAS»

Monserrate 91, entre Lamparilla y Obrapía: M-1792. Hospédese y coma en el hotel «Las Tullerías», y comerá sabroso y vivirá fresco, tranquilo y económico. Pida lo especial de la casa: un table d-hotel.

HOTEL MIRAMAR SE OFRECEN habitaciones con baño privado y toda asistencia. Precios económicos. Un departamento 3 posesiones de esquina propio para oficina o familia numerosa. Malecón 1 y Prado. Teléfono A5-3692

ALQUILERES

79 HOTELES

HOTEL "ANDINO"

San Lázaro 496, esquina a M. U-2553. Unico en su clase. Moderno, céntrico, amplio, fresco, saludable, frente Universidad. Conviene para los que necesitan vivir cerca de los hospitales Calixto García o Mercedes. Habitaciones con baño privado, balcón, hermosa vista, con tres excelentes comidas: 45 pesos, matrimonio. Una persona desde 28 pesos. Clientela escogida. Pensión completa para huéspedes del interior. Precios sin competencia. Esmerado servicio en mesas separadas.

HOTEL BIARRITZ RESIDENCIAL

Prado 99, frente al Capitolio, para matrimonios sin niños, exclusivamente. Hermosas y ventiladas habitaciones con baño privado y closets. Lujoso roof garden y cocina moderna, acabado de construir. Comida a la carta. Elevador día y noche. Confort y limpieza. Estricta moralidad.

"TROTCHA"

En lugar más céntrico del Vedado. Amplias y frescas habitaciones, con y sin comidas, a una cuadra de los baños de mar, tranvías y ómnibus. Calzada y Dos, Vedado. Telf. F-2383.

SU CASA

Y la de su familia. El confortable y lujoso hotel «Belmont», situado en San Rafael e Industria. Centro de todas las actividades, a media cuadra justa del Capitolio Nacional, de estricta moralidad. Precio para matrimonio, con toda asistencia, desde $55

Hotel Roosevelt

AMISTAD Y SAN MIGUEL

$55.00 Matrimonios con tres excelentes comidas, mensuales.

Apartamentos para familias, todos con baño privado. Elevadores día y noche.

HOTEL "SAN CARLOS"

EGIDO Y MONTE

Céntrico y cómodo para vivir estable. Habitaciones individuales y para matrimonios. Departamentos de 2 y 3 piezas para familias. Buena comida, española y criolla. Asensor día y noche. Servicio esmerado. Precios económicos por mes. Los viajeros del inerior lo prefieren por disfrutar de precios a su satisfacción y hallarse próximo a los paraderos de ómnibus.

HOTEL «VANDERBIL»

Situado en la Loma de la Universidad Nacional, amplias y lujosas habitaciones con el baño privado, agua caliente y fría en abundancia. Esmerada atención. Neptuno 309

HOTEL "REGIS"

RESIDENCIA PARA FAMILIAS

Prado esquina a Colón: M-3633. Estricta moralidad. Situado en lugar céntrico. Habitaciones y apartamentos con baño privado, vista a la calle, cocina de primer orden. Precios razonables. Elevador día y noche. Excelente comida: Precio especial para hombres solos. Habitaciones para matrimonios: $40.00, baño intercalado.

HOTEL INTERNACIONAL APARTA- mentos habitaciones con comida y todo servicio a una persona, $25. Dos o matrimonio, de $20 en adelante, agua caliente. Tejadillo 12, entre Cuba y Aguiar. A-9958

CAMPOAMOR. —COMPOSTELA 106 altos, entre Sol y Luz, edificio moderno. Baños privado. Agua abundante y caliente. Comidas excelentes. Economía, moral, seriedad. Pregunte directamente en los altos. A-7401

HOTEL "IDEAL ROOM"

Prado 93-B., (por Pasaje)

¿Desea vivir en casa tranquila, mejor que en su propia casa? Visite esta gran casa, aunque sea por curiosidad. Por adentro, la mejor. Si hace poco usted la visitó y no encontró habitación vuelva a visitarla, hay habitaciones disponibles. Visite esta casa y así verá su patio andaluz, de hace poco. Se construyó el mejor, sin duda. Precios, los más económicos. Se exigen referencias de moralidad y pagos

THE SAVOY

F y Quince. Vedado Telf. F-6616

Situado en un lugar alto del Vedado, con fácil y frecuente comunicación con la ciudad y repartos. Rodeado de jardines, con 600 metros de hermosos portales. Las habitaciones tienen ventilación directa, teléfono, baño privado, con agua fría y caliente. Precios moderados, incluyendo tres excelentes comidas. El servicio en mesas separadas, para cada familia.

HOTEL "PRADO"

Prado 85, entrada por Virtudes, a media cuadra del Parque Central. Habitaciones balcón, calle de la brisa y sombra. Precios limitados para familias estables, buena comida, con desayuno, 5 platos, postre y café. Viajeros, una persona: $1.25; dos personas: $2.00, pensión completa. Ascensor toda la noche. Telf. M-7660. F. Mariño.

ALQUILERES

79 HOTELES

HOTEL «SANTA FE», S. A.

Amistad número 61, entre San José y San Rafael. Lo más céntrico de la Habana, próxima al Capitolio, teatros y principales tiendas. Telf M-7589 Grandes y frescas habitaciones. Excelente comida. Precios moderados. Se exige moralidad.

80 CASAS DE HUESPEDES

CASA DE HUESPEDES «LA ISLA» Monte 53, por Factoría. Exclusivamente para personas de moralidad. Habitaciones con balcón y baño moderno. Precios reducidos. Comida a la carta. Teléfono A-9210

MAGNIFICA HABITACION MATRI- monios, baño anexo, agua caliente todo el día. Comida familiar agradable. Todo servicio: $35.00 mensuales, matrimonios. Absoluta moralidad y orden. Referencias requeridas. Amistad número 54, casi esquina a Neptuno.

CASA DE HUESPEDES; GALIANO 109, entre San José y Barcelona. Departamento dos habitaciones vista calle. También habitación, baño al lado. Precios razonables. Sólo con asistencia. Moral absoluta: M-7380.

SE ALQUILA UNA HABITACION con baño privado, balcón a la calle, toda asistencia. Residencia «Santa Ana», Campanario esquina a Concordia. 80

GALIANO 111, ALTOS, ENTRE SAN José y Barcelona. Amplia y fresca habitación, propia para dos o más personas, lavabo y baño agua caliente. Comida exquisita. Precios económicos. Casa de moralidad.

NEPTUNO 31 ENTRE AMISTAD E Industria casa de huéspedes que ha sido comprada por la Sra. Leonor Ruiz de Díaz, modificada completamente, se alquilan habitaciones y apartamentos con todo servicio a precios razonables. Mucha agua y punto inmejorable.

CASA DE HUESPEDES «LA REPU- blica» Aguila 155, esquina a Barcelona, A-6639. Abartamentos y habitaciones con todo servicio, agua fría y caliente. Excelente comida. Precios módicos Admitimos abonados.

PALACIO «CUETO»

Casa para familias. Amplias habitacoines con todo servicio, agua fría y caliente, elevador, cerca principales oficinas públicas y centro zona comercial. Inquisidor número 1, esquina a Muralla. Telf. M-2674.

HUESPEDES: PRADO No. 8. AM- pliar y ventiladas habitaciones con balcón a la calle y servicio privado. Moralidad absoluta. Precios situación.

GALIANO No. 84, ALTOS DEL CAFE La Isla. Alquilo apartamento con dos habitaciones y baño; en la misma una habitación con balcón. Extricta moralidad, exquisita comida.

ANGELES 16, ALTOS, ENTRE ES- trella y Maloja. Magníficas y amplias habitaciones, balcón e interiores, Precios económicos. Absoluta moralidad.

GALIANO 111 (ALTOS) ENTRE SAN José y Barcelona. Amplia y fresca habitación, propia para dos o más personas; lavabo y baño agua caliente. Comida exquisita. Precios económicos Casa de moralidad.

HUESPEDES, APARTAMENTOS A 20 pesos frente Parque Central con o sin muebles, comida si la desean. Casa especial familias estables. Prado 93, altos «Partagás», esquina a Neptuno.

REINA 59 ENTRE RAYO Y SAN Nicolás, apartamento y habitaciones vista a la calle con lavabos y en baños agua fría y caliente todas horas, buen trato. Referencias.

PALACIO «CUETO»

Casa para familias. Amplias habitaciones con todo servicio, agua fría y caliente, elevador cerca principales oficinas públicas y centro zona comercial. Inquisidor Nro. 1 esquina a Muralla. Telf. M-2674.

EN EL VEDADO: CALLE 21 NUME- ro 456, altos, entre E. y F., Gran casa de familias, acabada de abrir. Se alquilan espléndidas habitaciones con comida. Matrimonio: $40.00; una persona: $30.00. Estricta moralidad. Telf. F-3754.

CASA DE HUESPEDES «LA MATAN- cera», Reina número 83. Teléfono: A-0238. Se alquilan amplias habitaciones con vista a la calle con o sin baño, agua fría y caliente; a precios muy reducidos. Comida española y criolla.

«SANTA RITA»: HABITACIONES, amplias, con lavabo, agua fría y caliente en los baños, buen comedor. Admitimos abonados; precios módicos. Pruebe y convénzase. O'Reilly 52; entrada por Habana. Hay elevador.

RESIDENCIA FAMILIAR

Prado 88, altos. Habitaciones claras, amplias y ventiladas, propias para matrimonios y estudiantes. Comida excelente y agua caliente.

82 APARTAMENTOS

K ESQUINA 21, VEDADO ENTRADA Vedado. Apartamento moderno, alto, muy fresco, sala, comedor, 2 cuartos, baño completo intercalado, cuartico para baúles etc. Véalo hoy. Informes Encargado.

APARTAMENTOS MODERNOS MUY frescos con bonita vista propios de verano, una y dos habitaciones, sala, comedor, cocina, magnífico baño. Elevador. Neptuno 170 entre Escobar y Gervasio.

EDIFICIO ALBEAR O-REILLY Y Bernaza, se alquila un apartamento en el tercer piso, puede verse de dos a cinco, informan F-4987.

MAYIA RODRIGUEZ CERCA ESTRA. da Palma, alquílase apartamento independiente. Casa particular. Informes: Pasaje Sur No. 8.

EDIFICIO «PROVIDENCIA», CARLOS III número 12, esquina a Oquendo. Se alquila un amplio, fresco y ventilado departemento. Véalo. Informes: González: M-9659.

EDIFICIO URSULINAS

EGIDO ESQUINA A SOL

Casa de apartamentos modernos, propios para matrimonios o reducida familia, con servicios sanitarios completos, luz, agua caliente y fría. Situado en lo más céntrico de la ciudad, con espléndidas vías de comunicaciones para toda la capital e interior de la República.

INFORMES EN EL MISMO PRECIOS MODICOS

Apartamento bajo núm. 1.

EN REGIA MANSION SE ALQUILA departamento por precio módico. Informes: Telfs. F-7071 y F-2809.

ALQUILERES

82 APARTAMENTOS

ALQUILO APARTAMENTO SEGUN- do piso fresco y ventilado en casa personas honorables todas comodidades. San Rafael entre Lucena y Belascoaín única subida Srta. Zilia.

ALQUILASE EN AZOTEA UN APAR tamento de dos habitaciones con baño. También en el primer piso dos espléndidas habitaciones. Calle Perseverancia 32, entre Animas y Virtudes.

PARA MATRIMONIO SE ALQUILA en los altos del Restaurant París, San Ignacio 16, un hermoso apartamento compuesto de sala, dormitorio, cuarto de baño, comedor y cocina. Informes en la misma

SE ALQUILAN DOS DEPARTAMEN- tos, con frente a la calle, para oficinas, en Cuba No. 62, entre Empedrado y O-Reilly. Alquiler $18.00 y $20.00 mensuales. Informes en la misma la encargada y en los teléfonos M-2775 y M-9762 de 8 a 12 a.m. y de 2 a 4 p. m.

EDIFICIO

8 y 19

VEDADO

APARTAMENTOS DE LUJO

1, 2, 3 y 4 cuartos, baño, cocina, frigidaire luz garage y restaurant, Gran piscina.

F-3131

SE ALQUILAN APARTAMENTOS moderno, en San Miguel 96, a una cuadra de Galiano. Informan en la tintorería.

MIAMI BEACH, FLA. — MODERNO edificio a dos cuadras de la Playa; apartamentos elegantemente amueblados. Precio de Verano. Se habla español. Informan Obrapía Nro. 14 Teléfono M-1714

PRADO 34½ APARTAMENTOS

y habitaciones con comidas, baño privado, acabadas de construir, con muebles, luz y servicios. Informan en la misma.

ALQUILO APARTAMENTOS MODER- nos, edificio de ocho pisos y sótano con garage. Elevador a todas horas. Muy fresco. No hay polvo, mosquitos, ni ruidos molestos, 6 y 11, Vedado.

EDIFICIO ARBOS, OQUENDO 18.

Se alquilan modernos apartamentos con sala, cuarto, baño y cocina. Informan en la misma.

«EDIFICIO ARCOS». SE ALQUILAN apartamentos al frente. Informa el conserje del mismo. F entre 19 y 21 Vedado.

PLAYA DE COJIMAR

Lujosos apartamentos y habitaciones amuebladas frente al mar con asistencia o sin ella. Precios módicos Excelente comida. Malecón Nro. 20, esquina a Moreil. M-9921. Extensión 34. Sr. Angulo.

83 DEPARTAMENTOS

EDIFICIO O'REILLY 11

Se alquilan departamentos para oficinas en este céntrico y bien situado edificio. Véalos. Informes en el mismo.

AMPLIO SALON CON TODO SERVI- cio propio Consultorio, profesional, oficinas, u otro negocio, en lo mejor de San Lázaro $20 informes A-7159

SE ALQUILAN EN CASA DE TODO orden, buenos, bien ventilados departamentos a la calle, agua fría y caliente en los baños. Hay todo lo necesario, lo que necesite. Precios, los más económicos. O-Reilly 5.

EN CUBA 32, SE ALQUILA UN DE- partamento con vista a la calle.

COMPOSTELA NUM. 72

Entre Teniente Rey y Muralla, al lado San Juan Bosco, departamentos interiores, de 13 a 15 pesos, bajos, con entrada independiente y con todo servicio, 20 y 23 pesos. Referencias.

ALQUILO DEPARTAMENTO CON balcón calle y lavabo, y una habitación en San Miguel 272 casi esquina Infanta y otro departamento de dos habitaciones y balcón calle en Compostela 58, altos.

ALQUILO UN DEPARTAMENTO EN azotea, con servicio independiente, a matrimonio solo de estricta moralidad. Manrique 31-F, esquina a Virtudes.

EDIFICIO «PASEO»

Paseo y 25, se ha desocupado un hermoso departamento en este edificio. Véalo, lo alquilará. Informes: Molina: M-9659.

SE ALQUILA HERMOSO Y FRESCO departamento de esquina sombra, con asistencia, tiene amplio balcón por Neptuno; lavabo agua caliente, teléfono, baño anexo. Neptuno 77; primer piso La Filosofía».

AGENCIA DE MUDANZAS

Esta casa cuenta con personal experto en mudadas y repara toda clase de muebles, teniendo talleres propios. Especialidad en el trato de muebles finos. Llame a nuestro teléfono y será prontamente atendido

CASA «COEO». Telf. M-2127

84 HABITACIONES

SE ALQUILA EN UNA ELEGANTE casa una habitación con vista a la calle y con toda asistencia; otras habitaciones interiores con baño ane. 130 B, altos. Telf. U-5707

CAMPANARIO 42, ALTOS SE AL- quilan dos habitaciones con toda asistencia si lo desean. Se exigen referencias. Hay teléfono.

EN LO MAS CENTRICO DE LA HA- bana se alquilan dos habitaciones, muy ventiladas. Amistad 64. Bajos.

FAMILIA HONORABLE ALQUILA habitación a hombres solos en Agua cate 39, 2o piso.

EN CASA FAMILIA SE ALQUILAN dos habitaciones de vista a la calle con lavabo, agua caliente, luz, teléfono, M-8468 en 19 pesos las dos Malecón 3 letra L tercer piso.

AGUACATE Nro. 88 ULTIMO PISO, se alquila una habitación amueblada con agua corriente a hombre solo, casa de familia.

EN $8 ALQUILO CUARTO CLARO Y ventilado sin muebles, con limpieza y teléfono. Buen baño cerca agua caliente. Campanario 57 altos esp. Concordia.

ALQUILERES

84 HABITACIONES

ALQUILO HABITACION INDEPEN- diente con baño privado y luz $7.50 Puerta Cerrada Nro. 75 habitaciones grandes muy frescas con luz $7.00; Puerta Cerrada No. 16 y Puerta Cerrada Nro. 30, Habana, sólo personas mayores, dueño José García teléfono A5-2491

SE ALQUILAN DOS HERMOSAS HA- bitaciones a matrimonio o señoras solas; se piden referencias. San José 93-F, bajos, entre Gervasio y Belascoaín.

EN SAN LAZARO 504 LOMA DE Universidad alquilo grandes y frescas habitaciones a precio económico a personas de moralidad. Y en julio 27 con vista a la calle altos y bajos, precio de situación.

SE ALQUILA UNA ESPLENDIDA habitación con su servicio privado en Reina No. 13, altos de la Locería La Moderna.

SE ALQUILA UNA HABITACION a hombres solos o matrimonio, fresca, agua a todas horas, en casa de familia, a dos cuadras Cpitolio, Punto ideal. Cienfuegos 46 altos.

EN SAN JUAN DE DIOS No. 23 (1er. piso) esq. a compostela, casa particular, se alquila una habitación interior con su servicio independiente, propia para hombres solos.

NEPTUNO 160, SEGUNDO PISO. FA- milia honorable alquila amplia habitación a la calle, dos personas o matrimonio sin niños. Agua caliente. Teléfono. Toda asistencia, desde $23.00

ALQUILO EN CASA FAMILIA AM- plia y fresca habitación amueblada lavabo moderno, hay baño completo agua caliente, una espléndida terraza frente mar y teléfono. Precio módico. Malecón 14, altos.

SE ALQUILA EDIFICIO COMPOSTELA 106

Entre Sol y Luz. Habitaciones en planta baja que están terminadas de construir. Cada una con baño privado en colores, pisos de granito, pintadas de aceite, con muebles de caoba modernos, de lujo, sin estrenar. También alquilamos, si usted trae sus propios muebles. Informes: Teléfonos A-7350 y F-7556 y en la misma casa.

PRADO 27, ALTOS, PRECIOSA AM- plia fresca habitación lujoso baño al lado, agua caliente, fría, teléfono muebles si desean, solamente a personas extricta moralidad, sin niños. Casa familia particular.

HABITACION CON BALCON AM- plia y fresca, otra en bajos muy amplia también en casa buena presencia, mucho orden, agua siempre. No admito radio. Salud 48

ALQUILO MATRIMONIO U HOM- bre solo fresquísima habitación con comida abundante agua. San Miguel 173 esquina a Lucena (altos de la bodega) Veinte y cuarenta pesos.

SE ALQUILA UNA HABITACION O dos juntas o separadas, con balcón a la calle, ventiladas y frescas, pegado Universidad. Informan Basarrate Nro. 68 esquina a San Miguel Telf. U-2126.

ALQUILO AMPLIA, CLARA Y FRES- ca habitación, con o sin muebles: $12.00. Casa de familia. Exijo referencias. Animas número 49, altos, entre Amistad y Aguila. Después de las 6 os.

MONSERRATE 93, ALTOS, ENTRE Lamparilla y Obrapía. Se alquilan dos habitaciones separadas, con muebles, lavabo agua corriente; una 10 pesos, interior; otra a la calle, en 12 pesos. Otros informes: en la misma.

CONFORTABLE Y CENTRICA CASA de familia, alquila habitación anexa al baño, vista a la calle, esmerada limpieza y con todo servicio. Concordia 44, esquina Manrique.

ALQUILO; LUGAR CENTRICO Y fresco, 2 habitaciones vista calle, juntas o separadas, con o sin muebles. Si prefiere, toda asistencia. Informes: M-8815.

SE ALQUILAN HABITACIONES Y apartamentos baratos, frescos, agua, tranquilos. Vigía número 33 y Curazao número 18.

FAMILIA DECENTE, ALQUILA MAG nífica habitación con baño privado. Preferible hombres solos. Industria 113, altos.

AGUIAR 95, ALTOS. SE ALQUILA una habitación a señora sola o matrimonio sin niños. Informes: Enrique.

SE ALQUILA A MODICO PRECIO, amplia y ventilada habitación a hombres solos o matrimonio con todo el servicio, abundante agua y teléfono. Monte 225 altos, entre Figuras y Carmen.

SE ALQUILAN HABITACIONES, muy ventiladas y frescas. Compostela 139, entre Luz y Acosta (altos del Garage)

PRADO Nro. 19, (2o PISO), CASA familia particular honorable alquila una hermosa habitación grande con su hermoso lavabo de agua corriente, con toda asistencia. Hay teléfono.

COMPOSTELA 77 SEGUNDO PISO, amplia ventilada habitación hombre solo a matrimonio sin niños agua corriente. Véala y alquilará. Solicita socio en otro cuarto.

ALQUILO UNA HABITACION PARA guardar muebles o para depósito de Comisionistas a persona de moralidad, también se alquila, se exigen referencias. Amargura 90, bajos.

DOY CUARTO SIN COMIDA A SE- ñora sola a cambio de acompañar un rato a señora. Concordia 153 A, bajos, izquierda, no toque al lado.

FAMILIA ALQUILA HABITACION

lujosa amplia, solamente a mayores. Agua fría, caliente, teléfono. Con o sin asistencia y muebles. Referencias. Absoluto silencio. Manrique 124, altos, entre Salud y Dragones.

PROPIA PARA HOMBRE SOLO QUE quiera vivir cómodo, se alquila hermosa habitación, en Reina número 13, altos de la locería. Tiene servicio privado completo.

ALQUILO FRESCA HABITACION vista a la calle, anexa al baño, único inquilino. Aguila No. 140; 2do. piso, casi esquina a Monte.

DESDE 8 PESOS, HABITACIONES amuebladas, propias para matrimonios u hombres solos, con entrada independiente, luz toda la noche. Monte 184, altos, por Rastro.

ALQUILERES

84 HABITACIONES

RESIDENCIA PARTICULAR, 17 EN- tre 4 y 6, Vedado, se alquilan 2 habitaciones con baño privado y otra separada. Teléfono F-7016.

LUZ 57, HABITACION MUY ESPA- ciosa, fresca, dividida en dos; además cocina con comedor espacioso, todo en $13. Corrales 23, una alta y una baja dividida a la calle, Bruzón 25, un espléndida muy barata entre Montoro y Pozos Dulces.

COMPOSTELA NUM. 98

Entre Muralla y Sol. Se alquila espléndido local propio para establecimiento, almacén o industria. Informan: Comjostela 88, primer piso. Telf. M-2468.

HOTEL MICHAT

Residencia para familias habitación con balcón a la calle, mucho fresco buen servicio y moralidad magnífica comida matrimonio desde $35. Villegas 58 entre Obispo y Obrapía.

SE ALQUILA A MODICO PRECIO amplia y ventilada habitación a hombres solos o matrimonio, casa de moralidad. Cárdenas 65, altos, entre Misión y Gloria. Habana.

EDIFICIO «CUBA», SEIS PISOS.

Empedrado número 42, se alquilan amplias y ventiladas habitaciones, muy baratas, elevador, lavabos, luz toda la noche. Orden y moralidad. Telf. M-5113

85 NAVES - LOCALES

TENIENTE REY 27, ESQUINA A Aguiar Amplio local propio comercio depósito establecimiento con siete puertas ambas calles. Llaves en frente. Informes Ruz, M-2943, alquiler módico.

CEDO PARTE O LOCAL COMPLE- to de San Rafael y Espada con contrato. Informes: Compostela 50-A. Teléfono M-4472.

SE ALQUILA EDIFICIO COMPOSTELA 106

entre Sol y Luz Local de mucho frente, propio para cualquier negocio. Tiene puertas de cristales, pisos de granito, pintados con esmero. Informes: Teléfonos F-7556 y A-7350 y en la misma casa.

COMPOSTELA 98.

Entre Muralla y Sol. Se alquila espléndido local propio para establecimiento, Almacén o industria. Informan Compostela 88 1o Telf. M-2468

LOCAL: AGUACATE ENTRE TE- niente Rey y Muralla. Se alquila local compuesto de salón corrico, con puerta metálica y dos habitaciones con servicio, en 25 pesos. Informan: Compostela 72.

LOCAL ESPLENDIDO

Neptuno 255, entre Hospital y Espada, propio para oficina de comisionista con muestra o comercio, todo sobre columnas, patio cubierto a prueba de agua. Verse a todas horas. Informes: San Rafael 138, joyería, Carballal: U-5744.

LOCAL PARA ESTABLECIMIENTO con vivienda se alquila uno de esquina y otro de centro en $25.00 y $15.00 al lado de la Cremería Ward, Santa Catalina y D-Strampes, Reparto Mendoza. Informan F-5040 de 3 a 5.

$30.00: SANTA ANA 25, ENTRE VI- llanueva y Luco, local techado, mucho patio; además vivienda completa para familia, propio para industria pequeña o guardar vehículos; puede verse de 2 a 6. Informes X-1150.

SE ALQUILA UN LOCAL DE MIL

metros, en Belascoaín 171, de esquina, rodeado de grandes edificios de oficinas, industrias y espectáculos. También una nave chica, con chucho de ferrocarril. Informes: «La Vinatera», Arbol Seco y Peñalver.

AGUILA ESQUINA ESTRELLA AL- quilo para comercio el gran local de esta esquina en el corazón de la ciudad. Véalo. Informa Cuevas Bernaza Nro. 39, F-5993

SE ALQUILA LOCAL PROPIO PA- ra industria o depósito, 420 metros Arbol Seco No. 5, entre Estrella y Maloja, cuadra y media de Carlos III, una sola planta sin nada en los altos Informan de 8 a. 12. Obrapía No. 31 teléfono M-8560; llave en la bodega esquina Maloja.

MONTE NUMERO 192, FRENTE CI- ne «Violeta», cerca Cuatro Caminos, local con pequeña vivienda para pequeño negocio, se alquila. Informes bomba Prat, Monte 429.

NAVE EN CORTA Y CRISTINA, PRO- ximo Agua Dulce. Alquiler módico. G. Sánchez, Tamarindo 109: FO-1509.

SE ALQUILA UNA ESPLENDIDA nave de 33 metros de largo, por 11 de ancho, en Pedro Bernas, casi esquina a la Calzada de Concha, Luyanó. Informes en Aguila 117. Telf. M-1557. La llave en Teresa Blanco 57, Luyanó.

COMPOSTELA NUM. 88

A pocos metros de Muralla. Se alquila espléndido local propio para establecimiento, almacén o industria. Informan en el mismo local o primer piso: M-2468

87 HABANA

BLANCO 26, ALTOS, ENTRE ANI- mas y Trocadero, sala, recibidor, baño y demás servicios. Llaves en la bodega de Trocadero. Alquiler módico. Informa Armando Ruz, M-2943, Habana 91

SE ALQUILAN LOS ALTOS PRIMER piso de la casa Manrique esquina a San José, marcada con el Nro. 37, por San José. Se compone de sala, comedor, dos habitaciones, baño intercalado, cocina de gas y servicio de criados. Alquiler $34. Informan por el A-6699. La llave en el piso de enfrente.

SE ALQUILA UN PISO EN BELAS. coaín 122 A y otro en Angeles esquina a Estrella. Informes Mueblería

MONSERRATE 101 3er. PISO, SALA, comedor 4 cuartos, cocina gas, baño, agua abundante. La llave en el 2o piso. Informan Reforma 658 y Herrera 12 a 1 y 7 a 8 p.m.

ALQUILO EN INDUSTRIA Nro. 81, un primer piso moderno con sala, 3 cuartos baño intercalado, comedor, cocina, servicio de criados. Informan al teléfono A-9754

ALQUILERES

87 HABANA

JOVELLAR Nro. 47, SE ALQUILA EL primero y segundo piso alto, con sala, 3 cuartos grandes, recibidor, comedor al fondo, servicio completo y cuarto y servicio de criados, la llave en el primer piso alto. Informan en el teléfono M-1750

MODERNA, MALOJA 140 ESQUINA a Lealtad, sala, comedor, dos cuartos, baño completo, calentador, cocina; patio, alquiler $34. Llave en la bodega informan Telf. I-6249

SE ALQUILAN LOS HERMOSOS

altos, de Marina Nro. 6 con sala, recibidor, comedor, cuatro hermosas habitaciones, doble baño, cocina. Llaves en los bajos. Informan M-1024

SE ALQUILA AMARGULA 79, EN- tre Villegas y Aguacate: sala, saleta, 4 cuartos, baño, hall, comedor, cuarto y servicio de criados.

$40, PRECIOSA CASA MODERNA, fresca y cómoda, véala Hospital 6, altos, entre Vapor y Príncipe, sala, 3 cuartos, baño intercalado, comedor nionísimo azulejeado y demás servicios. Llave encargada. Informes Mueblería El Fénix, Neptuno y Soledad.

ALQUILO PRIMER PISO NEPTUNO No. 124, acabado reformar, recibidor, sala, 3 cuartos, comedor, cuarto servicio criados, cocina gas, calentador, terraza interior, todos pisos nuevos, baño nuevo muy fino. Informes en la misma 9 a 12, 3 a 6. The National City Bank of New York, A-9897, M-9871.

EN LO MAS CENTRICO DE LA HA- bana, Galiano y Concordia, «Edificio Zendegui», en el primer piso: sala, comedor, tres habitaciones, baño intercalado, cocina y patio. Informes: F-3275.

OQUENDO 75 ESQUINA PEÑALVER altos ventilos, sala, comedor, 2 cuartos, muy grandes, baño intercalado, cocina, agua abundante. Llave los bajos F-6316.

AGUILA 317 BAJOS, ENTRE MI- sión y Esperanza, sala, saleta, tres cuartos, baño etc., $30.00. Llaves en los altos. Dueña: FO-2372.

ALQUILO $55 MODERNOS BAJOS San Lázaro 276 sala, recibidor, 4 cuartos, baño intercalado, salón comedor, cuarto y servicio criados.

VIRTUDES 143 E ESQUINA GER- vasio alquilo 1ro. alto moderno amplio, fresco, sala, recibidor tres habitaciones, comedor baño cocina y servicio criados. Informan en la bodega.

ENSANCHE DE LA HABANA. — Lugareño 110, altos, entre Luaces y Montoro tres cuartos, baño intercalado, terraza, cocina de gas o carbón, comedor al fondo. Llaves en la misma o en el 108 bajos. Precio $34. Informes en FO-2904

ALQUILAMOS AMPLIOS BAJOS, acabados de pintar, con agua abundante, Luz 82, entre Egido y Villegas media cuadra, Compañía Electricidad; sala, comedor, tres habitaciones, baño, cocina, patio. Informan Bufete Fernández y Cuadrado. O-Reilly 26. M-2602

SE ALQUILAN 2 CASAS, UNA EN San Joaquín Nro. 35 la llave en la bodega de San Joaquín y Omoa y otra en Príncipe Nro. 2, la llave en Príncipe y Omoa. Informan teléfono M-4206

ALQUILO: BELASCOAIN 613-C., O 187, entre Figuras y Carmen: sala, tres cuartos, baño completo intercalado, comedor al fondo y baño criados: $30.00. Aguilera, Mercaderes 27: M-8628 y U-6509.

EN 50 PESOS, DOS MESES FONDO, hermosa casa, Maloja 38, casi esquina a Angeles: sala, comedor, 7 cuartos, de azotea. Dueño en la misma, de 10 a 1 y de 3 a 5. Don Manuel: A-7358

ALQUILO: BELASCOAIN 112-A., AL- tos: 4 habitaciones, sala, saleta, 2 terrazas, baño intercalado, etc. Infor terrazas, baño intercalado, etc. Informa Ruisánchez: M-2024 y A-9305. Llaves en los bajos, «Alas de Oro».

GALIANO 12, ESQUINA LAGUNAS, primer piso: sala, dos cuartos, baño intercalado, comedor, patio, etc. Balcones por ambas calles. Verse de 2 a 5: U-1428.

SE ALQUILA EL PRIMER PISO DE la casa Vapor 69, compuesto de sala, saleta, tres habitaciones y baño fino intercalado, en $30.00. La llave en los bajos. Informes en Muralla número 95. Telf. M-1590.

SE ALQUILA MAGNIFICA CASA, Indio 26, bajos, entre Monte y Corrales, a familia de moralidad. Llave en los altos.

CUARTELES 19: ALQUILO BONITO dos habitaciones, baño intercalado, y fresco piso alto: sala, comedor, agua fría y caliente, cocina. Llave en la misma. Informan: O-Reilly 11, quinto piso.

**ALQUILO MODERNO

ALQUILERES

VEDADO

MODERNOS ALTOS 4 CUARTOS Alquilo calle 10 Nro. 419 entre 17 y 19, Vedado. Con terraza, sala, comedor, 4 cuartos, closet y baño. Servicio criados etc. Informa: Teléfono.

ESQUINA A 25 VEDADO, ALQUILO altos acabados de fabricar tiene garage, habitación y servicios chauffeur. Informan Muralla 111 A-1468.

ALQUILO VEDADO, CALLE 10, 519, entre 21 y 23 Jardín, portal, sala, comedor, 4 cuartos, baño servicio criados. Llaves al lado. Méndez.

VEDADO, ALQUILO MODERNOS ALTOS. Sala, saleta, comedor, cinco cuartos. Baño completo, cuarto y servicio criados. Calle 21 No. 1057 entre 12 y 14. Llaves bajos.

F. ESQUINA A 21 Altos y bajos, muy frescos, decorados, porche, portal, sala, saleta 3 y 3 habitaciones, buenos baños, cuartos de servicios criados. Alquiler $40.00, $40.00, con o sin garage. Informes: Teléfonos M_2037. F-4407, bodega esquina.

SE ALQUILA O VENDE CON FACILIDADES de pago moderno y cómodo chalet, en calle 8 número 531, entre 17 y 23, Vedado. Agua abundante. Llave verse.

EDIFICIO CASTRO, CALLE 25 NRO. 160 esquina a O, apartamentos modernos, frescos, sala, comedor, cuatro y cinco cuartos, baño intercalado, closet, nevera eléctrica, con balcones a dos calles. Telf. F-2990

VEDADO, SE ALQUILAN LOS ALTOS y bajos de J 303 entre 15 y 17 próximos a terminarse las reparaciones. Constan de cuatro habitaciones y demás comodidades cada piso. Informan en los mismos y en el teléfono F-4597.

SE ALQUILA $28.00 PRECIOSOS BAJOS en calle 8 No. 454 entre 19 y 21 jardín, portal, sala, comedor, 2 cuartos, baño completo, cocina y patio cerrado. La llave en el 460. Tlf. FO-3910.

VEDADO: 27 Y BAÑOS, PISO ALTO de esquina: sala, comedor, tres habitaciones, baño, cocina, en buen estado. Precio: $34.00. Llaves, bodega.

CARLOS III, FRENTE A G., POZOS Dulces 4, altos: terraza, sala, cuatro lujosas habitaciones, moderno baño intercalado, amplio comedor, etc., cuarto y servicio criados. Verse: de 2 a 12: U-1428.

VEDADO: CALLE 25 NUMERO 654, entre F. y Baños. Alquilo casa moderna, muy fresca. Informan allí.

QUINTA 768 ENTRE 10 Y 12 VEDADO Lo fresquísimos bajos sala, comedor, cuatro cuartos, baño, patio y traspatio precio: $30, llave al lado. F-4906 informan.

VEDADO, —SE ALQUILAN VENTILADOS altos calle 11 una cuadra Colegio La Salle, sala, terraza al frente, hal, cuatro cuartos, baño intercalado, comedor al fondo, cuarto criado, demás servicios. Garage, cuarto chauffeur. Informes: Teléfono FO-7123.

SE ALQUILA VEDADO. HERMOSA casa de esquina 4 habitaciones, sala, comedor, cocina, halol, cuarto y srvicios de criados, portal y jardín por los cuatro lados y garage. Precio: $70.00. Informa en la misma calle 21 Nro. 1065 esquina a 14.

ALTOS: SALA, SALETA 3 CUARTOS baño intercalado, comedor, cocina, cuarto servicio criados, 15x18 y 20. Vedado. Informes bajos. 3 líneas de puertas.

SE ALQUILA VEDADO CALLE 10 entre 9 y 11 sala, 2 cuartos, comedor, cocina servicio completo y patio 25 pesos informes bodega.

SE ALQUILA EL CHALET DE LA calle 8 entre Línea y Calzada, compuesta de cinco grandes habitaciones baño, terraza muy vistoso y fresco: sala, comedor, cocina, servicios de criados. Garage y cuarto para el chauffeur, la llave en Cuarta entre Línea y Calzada, casa del General Martí. Para más informes: Coronel Tavel U-1710 y F-3238

ALQUILO CASA. JARDIN, PORTAL, sala, saleta, 3 cuartos, baño completo, pasillo criados y demás servicios, 21 Nro. 557, entre C y D. Vedado.

CALZADA 1157, ALTOS, ENTRE 16 y 18. Hermosa terraza, sala, hall, comedor, cuatro habitaciones, baño completo, pantry, cocina, cuarto y servicios criados, garage, cuarto chofer; fresca y ventilada. $75. F-5902.

ALQUILO: VEDADO CALLE 4 No. 166, bajos modernos; jardín, portal, sala, recibidor, comedor, 3 habitaciones baño intercalado, cuarto y servicios criados. Llaves la misma encargado.

CALLE 10 No. 413, CASI ESQUINA a 17, Vedado; bajos modernos, jardín, portal, sala, dos cuartos, baño intercalado cocina y patio llaves en la misma 8 y 19, Vedado. Informes: M-2161, F-3131.

SE ALQUILAN LOS ALTOS DE TRES de 19, entre K. y L. Informan: esquina K. Módico precio.

ALQUILO ALTOS MODERNOS: I. 409, entre 21 y 23: sala, hall, 4 cuartos, baño intercalado, comedor, cocina, cuarto y servicio criados. Precio: $60.00. Puede verse en la misma.

CALLE 27 ESQUINA 4, NUMERO 301, Vedado, elegante, fresco piso alto, 4 habitaciones, sunporch, sala, pantry, garage, doble cuarto criados, baño. Acabándose pintar. Agua abundante. Puede verse. Informes: Telf. F-3245.

GRANADA FABRICAR — ALQUILO apartamentos preciosos altos, 2 terrazas, sala, recibidor, 4 cuartos, 2 baños completos, pantry, cocina 2 cuartos criados, dos servicios garage 2 máquinas, agua abundante calle 1 entre 23 y 25 altos bajos F-5495

ALTOS FRESCOS, MODERNOS; SALA, hall, recibidor, tres habitaciones, baño intercalado, comedor, cocina, baño, J y G. Informes: FO-3864.

VEDADO: CALLE 23, ESQUINA A 6, altos, sala, gabinete, comedor, tres cuartos, baño completo intercalado y servicios de criados. Informes en la misma.

VEDADO: CALLE 10 NUM. 354, ENTRE 11 y 17. Se alquila moderno piso alto, comedor, terraza, cuatro cuartos, baño completo intercalado, cuarto y servicio de criados. Informes en la misma.

CALLE 8 ESQUINA A CUATRO, VEDADO. Se alquila lujoso y moderno piso alto, sala, recibidor, sala, comedor, tres cuartos, closets, cuarto y servicio criados. Entrada separada para chofferes. Hay garage si se desea. Llaves en la misma.

VEDADO: CALLE 21 NUMERO 1,058 entre 12 y 14, se alquila moderno piso alto para persona de gusto; sala, comedor, tres cuartos, hall, baño completo intercalado, cuart oy servicio criados. Informes: Obispo 16. Llaves bajos.

VEDADO: CALLE 11 NUMERO 210, entre J y K, se alquila espléndido edificio propio para casa de huéspedes, clínica o colegio. Informan en la misma.

SE ALQUILAN LOS BAJOS DE CALLE 25 moderno. Seis cuartos, gran baño intercalado. Garage para dos máquinas. Llave al lado, pregunten Sr. Andrés, J. Balcells y Cía.

SE ALQUILA EN 17 ENTRE 26 Y 28, casa sin estrenar, terraza, sala, 3 cuartos, baño intercalado, cuarto y servicio de criados. Puede verse a todas horas. Informes el teléfono FO-3854

GRANADA DE CONSTRUIR ALTOS calle 5a. Vedado, 4 habitaciones, 3 dormitorio, baño intercalado cuarto y servicio criados, comedor terraza, cocina, pantry. Informes Telf. F-3364.

ALQUILERES

86 VEDADO

SE ALQUILA EN 17 Y 18, VEDADO altos una casa compuesta de sala, comedor, dos cuartos, cocina y baño. Informan en 18 Nro. 256, altos.

AMUEBLADO ALQUILO FRESQUISIMO 2o piso casi esquina 23, sala, comedor, 3 habitaciones, baño cocina, servicio de criados. Se exigen referencias y garantías. F-3598

AMPLIOS Y FRESCOS ALTOS CALle 4 Nro. 504 entre 21 y 23, terraza, sala, saleta, 4 dormitorios, 2 baños, cuarto y servicio criados. Informes y llave en los bajos.

SE ALQUILA BONITA CASA AMUEBLADA: terraza, sala, saleta, 3 habitaciones muy frescas, baño intercalado, comedor, cocina cuarto criado, etc. Precio módico. Informes: Teléfono. F-5296.

SE ALQUILAN LOS BAJOS DE 19 Nro. 451 esquina a F con sala, comedor, recibidor, cuatro cuartos, dos baños, garage, y servicio completo de criados. Informan en los altos.

SE ALQUILAN LOS ALTOS DE BAños 56, entre Tercera y Quinta, acera brisa. Compuestos de recibidor, sala, espaciosa terraza, 5 habitaciones, baño intercalado, comedor, cocina, lavadero, cuarto y servicio criada. Puede verse de 8 a. m. a 7 y media p. m. Informan en El Fénix» Galiano 124, esquina a Dragones. Telf. M-3355.

ALQUILO BAJOS: CALLE 4 NUMERO 108, entre Calzada y Quinta, acera sombra: portal, sala, comedor, cuatro cuartos con closets, dos baños intercalados, cocina, cuarto y servicio criados: F1-7061.

89 CERRO - PALATINO

SE ALQUILA EL BAJO DE EZQUIERA 8 entre Fernandina y Castillo. Tiene sala, dos habitaciones, cocina y servicios. La llave e informan en los altos.

SE ALQUILA 17 PESOS MAMPOSTería, portal, sala, comedor y dos cuartos, servicio y cocina intercalados. Florencia 255, Cerro, cerca Iglesia y Parque. Informan al lado, Ayala.

PRIMELLES 273, ENTRE SAN CRIStóbal y Pezuela, una cuadra Calzada. Ruta 18; portal, sala, comedor, cuatro habitaciones, baño intercalado, cocina, cuarto y servicio criados, patio, traspatio, lavadero. Acabada de pintar: 34 pesos. Llaves al ado. Telf. M-7816.

90 MARIANAO - REPARTOS

ALQUILO CASA ACABADA CONStruir, muy amplia y fresca, en la calle 6 casi esquina a a Avenida, entrada del Reparto Miramar, compuesta de portal, sala, comedor, tres habitaciones, baño y cocina moderna, cuarto amplio de criados con su servicio y garage. Precio: $65.00. Más informes: Telf. F_4984

CALLE SAN SALVADOR Nro. 5 ENtre Santa Rosa y Concepción, Marianao. Se alquilan modernos departamentos de mamposteria, portal, amplia sala, habitación grande, amplia cocina con servicios modernos y su patio. Todo independiente. Precio: $12.00. Informan en la misma

REPARTO LA SIERRA, CALLE TERcera entre 8 y 10. Casa acabada de construir, portal, vestíbulo, sala, comedor, cuartos, 2 baños intercalados, pantry, cocina, garage. Servicio de criados. F-6174.

AMPLIACION DE ALMENDARES: Casa nueva, Tercera Avenida entre 9 y 10: jardín, portal, garage, cuatro habitaciones, lujoso baño, hermosa cocina, traspatio: $45.00. Informan: FO-1004 a I-6205.

ALQUILO CASA MODERNA REPARto Kohly. Informan FO-7664

MARIANAO: LOMA, ESQUINA SANta Catalina, reparto Oriental: sala, comedor, 3 cuartos, servicio y cuarto criados. La llave enfrente, en número 21. Informes: I-3866 y A-8658.

ALQUILO SIN ESTRENAR AVENIda 12, Almendares, casa esquina a la brisa, 5 cuartos, 3 baños, todo muy amplio, mínimo $85.00. Informa Rodríguez FO-2212

ALQUILASE CASA PORTAL, SALA, dos cuartos, baño intercalado, comedor, cocina, patio, fácil comunicación 16 y 3a. Informes: F_2480.

SE ALQUILAN BAJOS C Y FUENtes, Almendares, esquina sombra, 3 habitaciones, sala, comedor, cuarto y servicio criados, garage jardín portal. $45.00

ALQUILO: SAN JULIO No. 16, ENtre Medrano y Avenida Columbia, Marianao: Jardín, portal, sala, hall, 3 habitaciones con closets, baño, comedor pantry cocina, lavandería, servicios criados. Altos: 3 habitaciones, baño, garage, patio frutales. $55.00. Informes: Leyte-Vidal. M-2222.

LA SIERRA $70. ALTOS COMPLEtamente amueblado con cuatro habitaciones, recibidor, sala, comedor, baño completo, garage, cocina y cuarto criado; frigidaire nuevo. Informan Calle 8, esquina Tercera Avenida, Reparto Miramar. FO-3752.

HERMOSA RESIDENCIA CALLE 9 entre 4 y 6 frente Parque La Sierra 5 habitaciones 2 baños toda clase de comodidades, patió y garage. Telf. FO-2289

REPARTO MIRAMAR, CALLE 2 esquina a 3a Ave. Magnífica residencia amplia, moderna, lujosa rodeada de espaciosos jardines, portal terraza vestíbuilo, salón, comedor, sun-parlor, amplio departamento de criados. Altos, sala, saleta, 4 grandes habitaciones, closets, dos baños, 3 terrazas, garage para dos máquinas.

ALQUILO: AMUEBLADA CONFORtablemente, casa calle E. número 35, entre 14 y 16, reparto Almendares. Contiene portal, sala, comedor, garage, 4 habitaciones, etc. Precio módico. Vea esta ganga.

CLUB A ORILLAS DEL RIO ALmendares. Se alquila un magnífico Club con 6.000 metros de terreno, compuesto de gran casa con gran salón de baile, salón de billar, de oficinas, salón de gimnasio y taquillas magníficas duchas y servicio sanitario, cantina, solarium, desembarcadero al río Almendares, floor de basket ball, cancha de hand-ball y Squash, Tennis, jardines. Informan FO-1513, FO-2503 y M-9941

REPARTO ALMENDARES. E ENtre 16 y 18. Alquilo casa compuesta jardín, amplio portal, sala, comedor, pantry, cocina, cuatro habitaciones, garage y patio. Informes: teléfono F-3429 y la misma 9 a 12 1 a 3.

B, ENTRE 10 Y 12, ALMENDARES. Se alquila fresquísima casa: jardín, portal, sala, tres habitaciones, comedor, baño, pantry, cocina, cuarto y servicio criados y garage: $42.00. La llave en la misma. Informes: F-3055.

JESUS DEL MONTE - VIBORA

VIBORA ALQUILO CASA CALLE ARmas 26 entre San Mariano y Santa Catalina, portal, sala, dos cuartos, comedor, cocina, servicios $15.000 fondo $30.000. Informa María letra E.

ALTOS MODERNOS ACABADOS DE pintar, sala,saleta, 4 habitaciones, baño intercalado, comedor, cocina, terraza. San Francisco 363 entre Octava y Porvenir $34. Informan la misma.

ALQUILO: SANTA IRENE 171, ALtos, entre Flores y San Benigno: portal, sala, saleta, tres cuartos, baño intercalado, cuarto y servicio de criados. Puede verse a todas horas: $40.00. M-3763.

ESTRADA PALMA 309, ENTRE ZAnja y Cortina: portal, sala, comedor, 5 cuartos, baño y garage. Altos: terraza, 2 cuartos y baño. Llave al 3 a 7. Ruta 14, en la esquina. Agua siempre: I_4265.

SE ALQUILA: $20.00, DOS MESES en fondo, la casa San Lázaro y Tejar, Lawton: portal, sala, 2 habitaciones, comedor. Llave al lado. Sr. Cuervo: M-2808, toda moderna.

ALQUILO PRINCESA 32 ESQUINA Delicias propia establecimiento y familia, próxima tranvías Calzada Jesús del Monte. Informan F-4832

ALQUILERES

91 JESUS DEL MONTE - VIBORA

SAN MARIANO 109, ENTRE S. LAzaro y San Anastasio, se alquila esta hermosa casa moderna, cinco cuartos, gran hall, comodidades, gran patio con frutales. Informan en el 107

VIBORA: EN $18.00, ALQUILO CAsa para corta familia, lugar muy alto: sala, dos cuartos, comedor, cocina y baño. Tercera 46, esquina a G. Sánchez. Dueño al lado.

93 LUYANO

SE ALQUILA STA. FELICIA 419 ENtre Cueto y Rosa Enríquez, Portal, sala, comedor, 3 cuartos, baño, cocina y garage. La llave al lado. Informes A-9959.

SE ALQUILAN EN $34.00, LOS MOdernos y ventilados altos de Infanzón y Teresa Blanco, media cuadra de Concha y dos de Luyanó: 4 cuartos, sala, comedor, servicio y cuarto de criados y todas las demas comodidades. Informes en la carnicería.

SE ALQUILAN DOS CASAS, LO MAS fresco, lugar alto de Luyanó, calle Rodríguez números 675 y 322: portal, sala, saleta, 2 cuartos, cuarto baño, cocina, baño, patio. Mucha agua. Telf. M_4476. Celestino.

96 LOS PINOS - NARANJITO

LOS PINOS. —SE ALQUILA CHAlet 4 habitaciones, baño completo, calle Oeste esquina a Perla, una cuadra del Paradero. Informes M-2635

98 ALQUILERES VARIOS

CHALET MODERNO PLAYA CUBA Guanabo sin estrena: dos dormitorios etc. más dos cuartos criados todo completamente amueblado. Informan I-3654 y M-7215 o en playa Cuba.

PLAYA HERMOSA, GUANABO

En esta pintoresca playa con buenas calles y mucha arena, alquilo una buena casa por toda la temporada en doscientos pesos. Tiene portal, sala, comedor, tres habitaciones, baño, Cocina y garage. Está en loma y con mucho fresco y a tres cuadras del mar. Para más informes: llame al X-1039

ALQUILO GARAGE PARTICULAR en J. y 25 Vedado. tiene habitación y servicios. Informan Muralla 111, A-7468.

EN LA PLAYA DE JAIMANITAS SE alquila una bonita habitación en casa de familia; para informes en el Bar del Club la Playa de Jaimanitas.

PLAYA GUANABO ALQUILO CASA mamposteria amueblada 3 habitaciones informan I-_6550 o en la playa sábado y domingo, pregunte casa Sr. Herrera; vista hace fé.

SE ALQUILA UNA ESPLENDIDA cocina y comedor propio para asunto de cantina, precio económico Monte 103 altos, Telf. A5-0701

SE SOLICITAN

OLICITUD DE ALQUILERES

SE SOLICITA UNA CASA MUY grande en el Vedado o en la Habana, de Galiano a Infanta, capaz para un Colegio muy numeroso, una Clínica o una Casa de Huéspedes. Apartado 1674 Habana.

NECESITO NAVE CON PATIO EN buena calle propia para comercio e industria, avise Valdés, teléfonos A-8388 o M-4473. También al apartado 2155

101 PERDIDAS

SUPLICO A LA PERSONA QUE ENcontró un maletín perdido al desembarcar del «Florida» el día 30 de junio lo devuelva a la oficina de P. and O. en Prado 77.

SE HA EXTRAVIADO UN PERRO blanco, lanudo, raza Speet, que entiende por «Bluty». Se gratificará al que lo devuelva: calle 25 número 806, entre B. y C., Vedado.

102 AGENCIAS - COLOCACIONES

«LA MATANCERA»: A-7740

Servimos rápidamente: criadas, cocineras y choferes. Toda clase de servidumbre y empleados de ambos sexos. Sol 111, entre Egido y Villegas.

«NEPTUNO»: U-3750

Se facilitan con rapidez: cocineros, cocineras, criadas, manejadoras, mensajeros, etc. Servidumbre de ambos sexos y razas con referencias. Neptuno número 206, esquina a Marqués González.

AGENCIA DEL VEDADO, 12 Y 23: F-3141. Servimos rápidamente, Habana, Víbora. Tenemos cocineras reposteras: $20.00; criadas mano, expertas: $18.00; cocineros, choferes, etc. y gran variedad en sirvientas del país.

LA MAYOR AGENCIA DEL VEDADO, «La Internacional» Quinta y 10, Vedado. Se colocan cocineras, choferes, manejadoras, criadas, ardineros, pinches y fregadores, con referencias. Informes: Adolfo: F1-6171.

«LA HABANERA» U-1880

Neptuno 255 y Espada. Servimos Criadas, Cocineras, Manejadoras, Mensajeros, Criados, cocineros, Choferes, Camareros, extranjeros y del país U-1880. Con frerencias.

«LA ORIENTAL» U-5388

San Rafael 118 entre Gervasio y Escobar. Servimos Criadas, Cocineras, Manejadoras, Mensajeros, Cocineros, Criados, Jardineros, Choferes, con referencias. U-5388

AGENCIA «BEERS»

Cuando salga de misa de La Catedral, recuerde que nuestra antigua y acreditada Agencia cuenta con personal competente, con referencias investigadas, tanto de oficina, como doméstico, San Ignacio número 16, frente a La Catedral. (Desde el año 1906): M-7730.

LUCAS: M-8195. AUTORIZADA AGENcia de colocaciones con personal selecto, competente, toda raza, ambos sexos. Referencias y domicilios reconocidos para trabajos domésticos y campestres. San Lázaro número 201 y Lealtad. Telf. M-8195.

«LA COMERCIAL». M-1149. AGUILA 231. Monte y Corrales. Servimos criados, criadas, cocineras, lavanderas, manejadoras, camareros, jardineros, fregadores, choferes Personal para fincas, comercio y doméstico, de color, jamaiquino, español, del país.

103 CRIADAS - CRIADOS

NECESITO UN CRIADO DE MANO y un chauffeur, sueldo $25. También necesito un sereno para Finca, un jardinero y una camarera para hotel. Compostela 58. Agencia.

SE SOLICITAN DOS CRIADAS ESpañolas, de mediana edad que sepan trabaar y tengan referencias. Cada una 18 pesos y uniformes. Celle 15 No. 802 entre 2 y 4. Vedado.

SE SOLICITA UNA MUCHACHA PAra los quehaceres de tres personas. Estrella 51, 2do. piso entre San Nicolás y Rayo.

EN 8 ENTRE 3a. Y 5a. AVDA. MIramar, se solicita criada blanca para comedor. Sueldo 16 pesos y uniformes. Casa del Dr. Pagés.

SE SOLICITA UN CRIADO QUE SEpa servir a la mesa y atender sus obligaciones, que tenga referencias, informa en Cuba 76 departamento 19, Habana.

SE SOLICITA UNA BUENA CRIADA de cuartos que sea blanca, española o del país, que tenga buenas referencias, de lo contrario que no se presente; se prefiere que tenga de 30 a 40 años. Calle G No. 506 entre 21 y 23 de 2:30 a 3:30 p. m.

SE SOLICITA UNA CRIADA PENINsular para ayudar a los quehaceres de un matrimonio. Informan Teléfono A-6257.

104 COCINERAS Y COCINEROS

SE SOLICITA COCINERA SEPA COcinar y haga pequeños quehaceres; dormir en la colocación. Sueldo $12 y ropa limpia. Calle 23 No. 755 entre B y C., Vedado.

SE SOLICITAN

104 COCINERAS Y COCINEROS

SOLICITO ESPAÑOLA PARA COCInar y limpiar, dormir colocación. No sabiendo cocinar no se presente. $15.00. San Lázaro 32, altos, Dr. González.

SOLICITO COCINERA

De mediana edad (no anciana) que sea honrada, limpia y cumplidora, puede dormir fuera. Sueldo: doce pesos y uniformes. Progreso 33 esquina a Monserrate, Edificio «Lobo», sexto piso, apartamento C.

SE SOLICITA COCINERA ESPAñola repostera que sepa cumplir con su obligación y que sea limpia y duerma en la colocación. Sueldo: $25 y uniformes. Calle 21 y 4, Vedado.

105 MANEJADORAS

SE SOLICITA MANEJADORA PARA niño de tres años, que tenga buena presencia y sea formal L y 13, Edificio »López Serrano», Apartamento No. 42. Vedado.

SE SOLICITA JOVEN MANEJADOra blanca, con referencias, para niño de 3 años. Que sea saludable y cariñosa con los niños. Calle 18 número 117, entre 11 y 13, baos, Vedado.

AGENTES - VENDEDORES

QUIERE TRABAJAR A SUELDO O comisión? Visite las oficinas de la Compañía El Sol de Cuba, en la Manzana de Gómez, departamentos 247-248 teléfono M-9474 apartado 1245. Solicitamos personas de ambos sexos.

SE SOLICITAN DOS VENDEDORES de impresos con experiencia en el ramo, sueldo o comisión. Imprenta «Vigor» Cuba 106. Telf. M_8484.

AGENTES VENDEDORES

Por uenta propio, solicito en Güines, Santa Clara, Cienfuegos, Caibarién, Sancti Spíritus, Palma Soriano, Baracoa, Holguín, Puerto Padre, Tunas, Santiago de Cuba y otras poblaciones de importancia; y vendedores en La Habana, para trabajar línea de doce artículos de fácil venta a particulares. Informes: Productos «Puro», edificio Gómez, Genios y Morro, departamento 8, bajos, Habana.

VINO OROTAVI DE FRUTA BOMba madurada en la mata, sabroso y digestivo. Puro como rayo de sol. Pídalo hoy mismo en establecimientos de víveres, bares y restaurants o José Caamaño. Morro y Refugio, teléfono A-7729

116 SOCIOS

SE ADMITE UN SOCIO PARA UN café, por no poderlo atender su dueño. Que sea de moralidad y conozca el giro. Informes: tostadero «El Pirata», Aguila número 112. No corredores.

SOLICITO SOCIO CON $250 PARA acreditacísima academia comercial con 14 años de establecida en punto muy céntrico magnífica oportunidad. Informan: Neptuno 160, 11 a 12.

NEGOCIO GRANDE: SE NECESITAN de 3 a 5 mil pesos, con buen interés y por un año, negocio comercial con mucha garantía. Preguntar por Herman, en horas laborables. Telf. M-1371.

SE OFRECE UN SOCIO 300 PESOS para giro lechero. Telf. M-4167.

SOLICITUDES VARIAS

MEDICO: SE SOLICITA COMPAÑEro en consulta montada con todo confort y en lugar céntrico. Telfs. A-7001 y A5-4922.

¿DESEA GANAR MAS DE $5.00 DIArios? Venga a vernos con las referencias que usted tenga de donde ha trabajado. Lloret y Compañía, Galiano 12, por Lagunas, Habana.

SE OFRECEN

118 CRIADAS-CRIADOS

CRIADO, SE OFRECE ESPAÑOL EN casa particular, práctico en el servicio de comedor, sirve a la rusa, tienios. Telf. M-3339

SE DESEA COLOCAR UNA JOVEN de color de criada, entiende de cocina, duerme en la colocación. Teléfono F-6282.

SE DESEA COLOCAR JOVEN DEL país blanca para criada de mano o cocinera, tiene referencias. Informan Pérez Nro. 351 esquina a Fábrica.

DESEA COLOCARSE UNA JOVEN española, para todos los quehaceres de corta familia o matrimonio solo, tiene buenas referencias. Informan teléfono X_2215 Dolores y 13 Reparto Lawton.

SE OFRECE UNA MUCHACHA DE color, una para coser en talleres o casa particular y otra para limpieza de habitaciones. Telf. I-7794

SE DESEA COLOCAR UNA MUCHAcha para criada de manos o cocinar a corta familia. Tiene referencias, 17 y 6 Almendares, Teléfono: FO-2750

SE COLOCA UNA MUCHACHA ESpañola para sirvienta de manos, es persona formal, desea casa de moralidd, tiene buenas referencias. Telf. F-6227

SE DESEA COLOCAR MUCHACHA española en casa de moralidad de criada de mano, sabe su obligación, tiene buenas referencias. Telf. I-5388

SE DESEA COLOCAR UNA ESPAñola de criada de cuartos o de comedor, desea casa de moralidad, tiene referencias. Telf. F-2960.

UNA JOVEN ESPAÑOLA DESEA colocarse de criada de cuartos o comedor, es fina y de buena presencia y tiene buenas referencias. Telf. A-9015

SE DESEA COLOCAR JOVEN DEL país blanca para cuartos, mano, comedor, sabe coser o para acompañar señora o señorita. Llamar teléfono M-5170, de 8 a. m. a 5 p. m.

SE DESEA COLOCAR JOVEN ESPAñola cuartos o comedor, conoce muy bien el servicio de comedor, también cocina, sabe hacer dulces. Tiene referencias. Línea 1123, entre 14 y 16, Vedado, Telf. F-6178.

JOVEN ESPAÑOLA DESEA COLOcarse de criada. Sabe lavar y planchar ropas fina. Tiene referencia. M_4611.

DESEA COLOCARSE MUCHACHA española para cuartos, entiende un poco de costura o para criada de manos, tiene referencias. Telf. M-4248.

SE OFRECE UNA JOVEN PARA criada de manos o comedor o para cocinar y limpiar a un matrimonio solo. Informes A_7740.

ESPAÑOLA DESEA COLOCARSE PAra habitaciones, sabe coser y entallar bien, es persona cumplidora y muy fina, tiene buenas referencias. I_6279.

SE DESEA COLOCAR UNA ESPAñola para criada de manos, de cuartos o manejadora, tiene buenas referencias. Telf. F-6133.

SE OFRECE, UNA JOVEN ALEMAna, para criada de mano o de cuartos, laba y plancha ropa fina o para comedor, sirve a la rusa. Tiene buenas referencias y habla perfectamente el castellano, dormir fuera. Llame: M-1149.

DESEA COLOCARSE UN JOVEN DEL campo para limpiar. Llame al F-6136

SE OFRECE UN ESPAÑOL PARA criado de manos, tiene mucha práctica en servicio fino y muy buenas referencias. Informan Felf. F-2255.

SE DESEA COLOCAR UNA MUCHAcha para limpiar cuartos o comedor. Tiene referencias de donde ha trabajado. Teléfono F-6112.

SE OFRECE UN JOVEN CUBANO para limpieza o sirviente cumplidor y de buen aspecto, desea casa seria tiene referencias. Llame M-3339 Reinaldo.

JOVEN MESTIZO DEL CAMPO DEsea colocarse de criado de mano u otro trabajo cualquiera, tiene referencias, llame al U-6843.

CRIADO DE MANO DESEO COLOcarme en casa de moralidad, doy referencias y sé cumplir con mi deber. Llame por Durán M-5897.

SE OFRECEN

118 CRIADAS-CRIADOS

DESEA COLOCARSE UNA JOVEN blanca del campo para criada de mano o ayudar a los quehaceres de la casa sabe trabajar y tiene referencias, duerme en la colocación. Teléfono F_6150, preguntar por Onelia.

SE DESEA COLOCAR UNA MUCHAcha de color para criada de mano, buen sueldo. Prefiere la Habana. Teléfono U-2357

SE OFRECE UN JOVEN DE CRIADO o ayudante de cocina. Informes teléfono M-2274

SE DESEA COLOCAR UNA JOVEN española en casa particular con referencias y formal informan teléfono A-6411

SE COLOCA JOVEN ESPAÑOLA DE criada de mano o cuartos lava y cose referencias Telf. F-6454

SE OFRECE UN CRIADO DE MANO para casa particular español, joven práctico en el comedor, sirve a la rusa, tiene referencias de casas conocidas. Telf. M-4167

SE DESEA COLOCAR UNA JOVEN blanca para criada de mano, sabe cumplir con su obligación, tiene muy buenas recomendaciones, desea casa moralidad y buen trato. Teléfono: F-2991.

SE DESEA COLOCAR UNA JOVEN española, para criada de mano. Tiene buenas referencias. Telf. F-291..

ESPAÑOLA FINA Y DE BUENA presencia, se ofrece para cuartos y coser o comedor, sirve mesa a la rusa y sabe cumplir bien su obligación. Inmejorables referencias de las casas donde ha trabajado. Telf. M-9040

JOVEN ESPAÑOLA DESEA CASA seria, entiende de todo, sabe bordar y coser. Telf. I-4257. Tien referencias.

SE DESEA COLOCAR UNA JOVEN española para limpiar o ayudar a la cocina, sabe trabajar. Tiene referencias, duerme fuera. Telf. M-7343.

SE DESEA COLOCAR UNA JOVEN de color para cuartos y coser, o para cocinar, tiene referencias. Telf.: F-3602.

ESPAÑOLA DE MEDIANA EDAD, desea colocarse de criada de mano o de cuartos, sabe zurcir un poco. Tiene buenas reerencias de las casas donde ha trabajado. Telf. F-6273, 21 y B., Vedado.

DESEA COLOCARSE UNA MUCHAcha de color, para criada de mano o de cuartos, sabe cumplir con su obligación, duerme en la colocación, va a los repartos. Telf. F-6261.

SE DESEA COLOCAR UNA MUCHAcha del campo, de color, de criada de mano. Duerme en la colocación, de $10.00 en adelante. Informes: Telf. M-8195.

SE DESEA COLOCAR UNA JOVEN de color, para criada de comedor, sabe cumplir con su obligación, sirve a la rusa. Ganará muy buen sueldo, de 15 pesos en adelante. Si no no me molesten. No salgo a los repartos.

CRIADO ESPAÑOL, SE OFRECE, acostumbrado a servir en casas finas y con referencias de las mismas. Sabe hacer coteles. Informes; Telf. F1-7942.

SE DESEA COLOCAR UNA JOVEN blanca, del campo, para criada de mano o manejadora. Tiene referencias y sabe trabajar. Telf. F-5666. Nena.

SE DESEA COLOCAR UNA JOVEN española, para criada de mano o de cuartos. Tiene referencias: F-5884.

SE DESEA COLOCAR UN JOVEN del campo, de ayudante de criado, portero, ayudante cocina o fregar máquina. Tiene buenas referencias. Llame: Telf. A5-0701.

SE OFRECE JOVEN ESPAÑOL, PAra cuartos o comedor. Tiene referencias. No se coloca menos de 20 pesos. Telf. F-2254.

DESEA COLOCARSE MUCHACHA blanca del país, para criada de mano o cocinar y limpiar a un matrimonio. Duerme en la colocación y tiene referencias. Telf. F1-6301.

DESEA COLOCARSE UNA SEÑORA para criada de cuartos, sabe coser, o para cocinar. No importa sea repartero. Sueldo, no menos de $15.00. Llamen: Telf. M-4233, de 11 a 12 de la mañana.

SE DESEA COLOCAR UN JOVEN español, de criado de mano o ayudante de cocina. Sabe cumplir con su obligación y tiene buenas referencias. Telf. U_6763.

SE DESEA COLOCAR UN CRIADO de mano o de dependiente, casa de huéspedes o restaurant. Tiene buenas referencias de donde ha trabajado. Llame: Telf. M-5536.

SE DESEA COLOCAR UNA JOVEN española para criada de mano, sabe servir a la rusa, tiene referencias. Telf. M_4369

DESEA COLOCARSE UN JOVEN DE criada de manos, para comedor, decente y honrado, trabajó 7 años con el Conde del Rivero, pidan informes al teléfono FO-1533

DESEA COLOCARSE UN CRIADO de mano español experimentado en todo buen servicio, y con esmeradas referencias de buenas casas. Teléfono M-1959

CRIADO DE MANOS SE OFRECE, español práctico en todo servicio fino y con referencias de casas distinguidas entiende de jardín y es formal. Informan Telf. F1_7942

ESPAÑOLA DE MEDIANA EDAD, se ofrece para criada de mano. Tiene referencias, no le importa ir a los Repartos. No menos de 15 pesos. Telf. M_4015

SE OFRECE CRIADA DE MANO o manejadora formal limpia, trabajadora y consciente de su deber va a cualquier playa o campo y tiene referencias. F_3141

SE OFRECE UN MAGNIFICO CRIAdo de mano. Lleva años trabajando en el servicio doméstico, sirve a la rusa, también conoce de jardín. Infórmese al teléfono F-2031

SE OFRECE UNO BUENA CRIADA de mano, cuartos o comedor, tiene inmejorables referencias, tambien trabaja de manejadora, es limpia y cariñosa con los niños. Pida más informes al teléfono F-2031

SE OFRECE UNA BUENA CRIADA de color para criada de mano cuartos o comedor también trabaja de manejadora es muy cariñosa con los niños quiere casa seria. Para más informes llame al teléfono F-3031

DESEA COLOCARSE UNA ESPAÑOla para la limpieza y lavar unas ropitas, entiende de cocina, si es matrimonio cocina y limpia, es de mediana edad Telf. FO-9206

ESPAÑOLA DE MEDIANA EDAD SE coloca de criada de mano, no le importa lavar, llame al M-3909, tiene referencias.

SE OFRECE UNA JOVEN DE COlor para criada de mano o manejadora. Dormir fuera. Telf. A8642

SE DESEA COLOCAR UN JAPONES en casa particular o finca, para criado de mano. Sabe servir bien a la rusa y sabe bien su trabajo. Tiene buenas referencias. Telf. A-9814

SE COLOCA JOVEN ESPAÑOLA PAra criada de mano sabe servir el comedor o para cuartos es muchacha seria le gusta curar en las casas. Tiene referencias . Telf XO-1185

SE DESEA COLOCAR JOVEN BLANca, para limpiar. No le importa ir a los repartos.

JULIO 15 DE 1938 — DIARIO DE LA MARINA — EJEMPLAR: 5 CENTAVOS

DESDE WASHINGTON

Efectos del plan azucarero norteamericano

Especial para el DIARIO DE LA MARINA

Bajo el título de «Los cultivadores domésticos ayudados por la ley de control azucarero», Mr. Charles F. McCarthy publica en la edición del «Journal of Commerce», correspondiente al día de ayer, 11 de julio, un interesante artículo en el cual hace una breve historia del plan de control azucarero vigente y de los efectos del mismo. El sintético estudio de Mr. McCarthy es muy claro y comprensible, y como pone de manifiesto hechos que son de mucho interés para Cuba, creo útil hacer en esta columna un corto resumen del artículo mencionado.

El programa azucarero del Gobierno—dice McCarthy—puesto en vigor por la ley Jones-Costigan, se encamina, en primer término, a aislar el mercado de los Estados Unidos de la influencia de los cambios en el abasto y en la demanda mundiales. Perseguía, en lo que al azúcar de remolacha y al azúcar de caña domésticos toca, no sólo los beneficios generales de la ley de Ajuste Agrícola, sino que también incluía disposiciones para brindar ayuda a Cuba y lograr la estabilización en las áreas insulares.

Los principales elementos componentes del plan, agrega Mr. McCarthy, eran tres: un sistema de cuotas, una reducción arancelaria y un impuesto de elaboración.

Antes de la inauguración de la implantación del nuevo programa, la industria había sido controlada mediante la tarifa. Pero aunque la cuantía del derecho arancelario fué aumentada en 1930 hasta 2.50 centavos por libra (2 centavos por libra para el azúcar de Cuba), no fué posible impedir la caída de los precios durante los años de la depresión.

Reconociendo que la tarifa no resultaba efectiva como medio de control, la Comisión de Tarifas recomendó el sistema de cuotas en su informe al Presidente en 1933, a continuación de un completo estudio de los costos de producción en Cuba y en todas las otras áreas que abastecen el mercado de los Estados Unidos. La Comisión, a virtud de su estudio, llegó a la conclusión de que la teoría de fijar un derecho arancelario igual a la diferencia de los costos de producción domésticos y de los de Cuba era errónea; que el procedimiento de elevar la tarifa no resolvería el problema; que el precio prevaleciente entonces del azúcar no le aseguraba protección a Cuba ni a la industria doméstica; que a fin de elevar el precio los abastos del mercado norteamericano debían limitarse, y que el derecho arancelario impuesto al azúcar de Cuba debía ser rebajado.

La idea de limitar los abastos, explica Mr. McCarthy, encontró acogida favorable en la industria. Cuando los tratados comerciales bajo la A.A.A. estaban siendo redactados en 1933, la industria azucarera incorporó una disposición sobre cuotas en sus acuerdos. Aunque no logró obtener la aprobación del Gobierno se usó, sin embargo, junto con el informe de la Comisión de Tarifas, como base para el programa azucarero.

El presidente Roosevelt, en su mensaje al Congreso de 8 de febrero de 1934, recomendó la reducción de los abastos. Recomendó también, asimismo, que la ley de Ajuste Agrícola fuese enmendada de manera que el azúcar de remolacha y el azúcar de caña quedaran incluídos entre las mercaderías básicas, a fin de que fuese posible el cobro de un impuesto de elaboración sobre el azúcar. Indicó, finalmente, que la tarifa debía ser rebajada.

Las recomendaciones del Presidente fueron recogidas en la ley Jones-Costigan, aprobada en 9 de mayo del citado año de 1934. Simultáneamente, el Presidente redujo la tarifa general sobre el azúcar de 2.50 centavos por libra a 1.875, y la tarifa para Cuba de 2.00 centavos a 1.50, efectiva en 8 de junio. Pocas semanas más tarde, en 24 de agosto, el Presidente proclamó el nuevo tratado de reciprocidad comercial con Cuba, por el cual se hizo una nueva reducción a la tarifa azucarera cubana, de 1.50 centavos por libra a 0.90 por libra, la cual comenzó a surtir efecto en 3 de septiembre.

El impuesto de elaboración que, de acuerdo con la recomendación del Presidente no debía exceder al monto de la reducción de la tarifa, se fijó en la cuantía de 0.50 por libra, y se usó para pago de beneficios a las áreas insulares y domésticas, en compensación de la reducción de los cultivos y de la ayuda prestada al plan del Gobierno de mejorar las condiciones de vida de los trabajadores en los campos de remolacha y, particularmente, de poner término al trabajo de los niños en dichos campos.

Después de resumir en la forma que acaba de indicarse los antecedentes del plan azucarero, Mr. McCartsy completa la exposición de dicho plan enumerando estos otros puntos salientes del mismo:

Establecimiento de cuotas sobre la base del año calendario para las áreas que abastecen a los Estados Unidos, tomándose como base para fijar la cuota de cada área el promedio de cualquiera de tres años sucesivos del período de 1925 a 1933.

Fijación de una cuota mínima para el azúcar de remolacha de los Estados Unidos de 1.550.000 toneladas cortas, valor de crudos, y para Luisiana y Florida una cuota mínima de 260.000 toneladas.

A las áreas continentales se les asignaría no menos del 30 por ciento de los requerimientos del consumo de los Estados Unidos sobre 6.452.000 toneladas, que fué la cifra establecida para la cuota del primer año.

Las importaciones de refino de Cuba quedaron limitadas a un 22 por ciento de la cuota total de dicha área, y las de las otras áreas insulares fueron establecidas de acuerdo con las importaciones de los años de 1931, 1932 y 1933, tomándose para cada área la cifra más alta.

Las deficiencias de cualquiera de las áreas la ley autorizaba que fuesen suplidas a prorrata por los demás centros de abasto».

Hasta aquí el resumen del artículo de Mr. McCarthy. El resto del mismo será objeto de una crónica posterior.

DIPLOMATICUS.

Julio 12, de 1938.

ANUNCIAN EL TRIUNFO DE LOS REPUBLICANOS EN LA ELECCION DE NOVIEMBRE

NEW YORK, julio 14. (Exclusivo). «El partido Republicano ganará en las elecciones congresionales de noviembre, treinta curules en la Cámara de Diputados», asegura hoy Mark Sullivan, observador político del «Herald Tribune».

Actualmente el Congreso se compone de 327 diputados demócratas y 90 republicanos.

Sullivan llega a sus conclusiones mediante un examen recomendable. Ha estudiado los resultados de los distritos congresionales en las elecciones de 1936 y ha escogido aquellos distritos que, según los estudios últimos, indican que la tendencia ha variado en un cinco por ciento. Ese porcentaje es suficiente para elegir al candidato republicano, cree Sullivan.

LA GRAN BRETANA HA CONCENTRADO EN LA PALESTINA UN EJERCITO DE DIECISIETE MIL HOMBRES CON EL OBJETO DE QUE MANTENGAN EL ORDEN

EL ALTO MANDO CHINO ANUNCIA QUE EN DOS SEMANAS SUS AVIONES HAN HUNDIDO O DAÑADO 45 BARCOS JAPONESES

Los nipones dicen que la campaña para limpiar la provincia de Shansi de enemigos está a punto de acabar

Una escuadrilla japonesa estuvo ayer volando sobre la ciudad de Cantón durante dos horas y media. Lanzó sólo una bomba que mató a 34 personas y arrojó al mar 30 más

HANCAO, julio 14. (AP).—El alto mando chino anunció esta noche que durante las últimas dos semanas las fuerzas aéreas habían hundido o dañado 45 barcos de guerra enemigos y habían roto la punta de lanza de la ofensiva japonesa en el río Yangtzé hacia Hancao.

Agregan los chinos que los japoneses no han podido idear una defensa efectiva contra los ataques de los aeroplanos chinos.

Como resultado de las actividades de la aviación, dicen los chinos, la ofensiva japonesa se ha paralizado debajo de Kiuriang, puerto vital del Yangtzé

Como demostración de la confianza del gobierno en que la fuerza aérea y el ejército pueden impedir la captura de Kiugiang se cita una orden dictada hoy para que los funcionarios civiles regresen a esa ciudad de donde se retiraron hace dos semanas.

Un representante del ejército chino dijo que los aviones están siendo usados para el propósito para el cual fueron construídos, que no fué otro sino llevar la guerra a territorio enemigo.

Terminó diciendo que hasta ahora han sido rechazados los esfuerzos de los japoneses para cruzar el lago Poyang desde Hucao.

La artillería naval y los aeroplanos japoneses no han logrado silenciar los fuertes chinos del Monte León

SHANGHAI, julio 14. (AP).—El bombardeo de todo el día de hoy no logró silenciar los cañones de los fuertes del Monte León que dominan la entrada del Lago Poyang y la parte del río Yangtzé debajo de Kiukiang.

Los japoneses dicen que los proyectiles y las bombas han volado los puestos de observación chinos y han causado muchos daños a las posiciones donde el enemigo tiene su artillería, en el monte.

En sus operaciones aéreas, los japoneses hundieron un cañonero chino de 200 toneladas en el Lago. Numerosos pueblecitos fueron bombardeados así como los aeródromos de Hancao y Nanchang.

Los informes chinos dan cuenta de que en los bombardeos de los últimos tres días ha habido en Cantón 156 muertos y 144 heridos.

En el norte del río Yangtzé las tropas chinas han derrotado a la sexta división japonesa de Tsienshan, a 30 millas al Oeste de Anking.

Los japoneses, según dicen los chinos, construyeron trincheras para esperar refuerzos, después de haber tenido 1,700 bajas.

En otro encuentro de dos días en la provincia de Anhwei, los chinos dicen haber matado a 400 japoneses.

Desde Peiping comunican los japoneses que la segunda campaña para limpiar la provincia de Shansi está a punto de terminar. Anunciaron la ocupación de Yuanchu, que hallaron incendiada por los chinos al retirarse. Otra unidad llegó a Yuncgeng y levantó el sitio que habían puesto los chinos al destacamento de tropas.

Nombran a un consejero encargado de la embajada alemana en China

SHANGHAI, China, julio 14. (Havas).—El consejero de la embajada alemana Herr Fischer se ha encargado de aquella, por orden de la cancillería de Berlín. Hasta ahora estuvo desempeñando las funciones de cónsul general de su país en Shanghai. Residirá en Hancao, a donde probablemente se dirigirá la semana próxima. Hablando hoy con los corresponsales, Herr Fischer manifestó que su misión junto al gobierno chino será consolidar la amistad chino-alemana.

Una sola bomba causa estragos en Cantón

CANTON, China, julio 14. (Havas).—Una escuadrilla japonesa voló nuevamente sobre esta ciudad, a las ocho de la mañana, manteniéndose sobre ella, describiendo amplios círculos, durante dos horas y media. En tan largo intervalo no lanzó más que una bomba, la que cayó sobre un grupo de colíes que estaba descargando legumbres, junto al Bund. La explosión mató a 34 personas. Otras treinta personas fueron lanzadas al agua por la fuerza de la detonación.

LA CONFERENCIA MUNDIAL DEL TRIGO ESTUDIA UNA FORMA DE ESTABILIZACION

LONDRES, julio 14. (AP).—Los expertos de los principales países productores de trigo del mundo reunidos en la Conferencia Internacional del trigo estudiaron hoy una sugestión de los Estados Unidos para concertar un convenio que regule y estabilice el flujo de cereales al mercado de exportación.

La Conferencia ha celebrado 3 sesiones secretas y nada se sabe acerca de lo acordado en ellas.

Uno de los representantes dijo que mañana por la noche terminarán las sesiones.

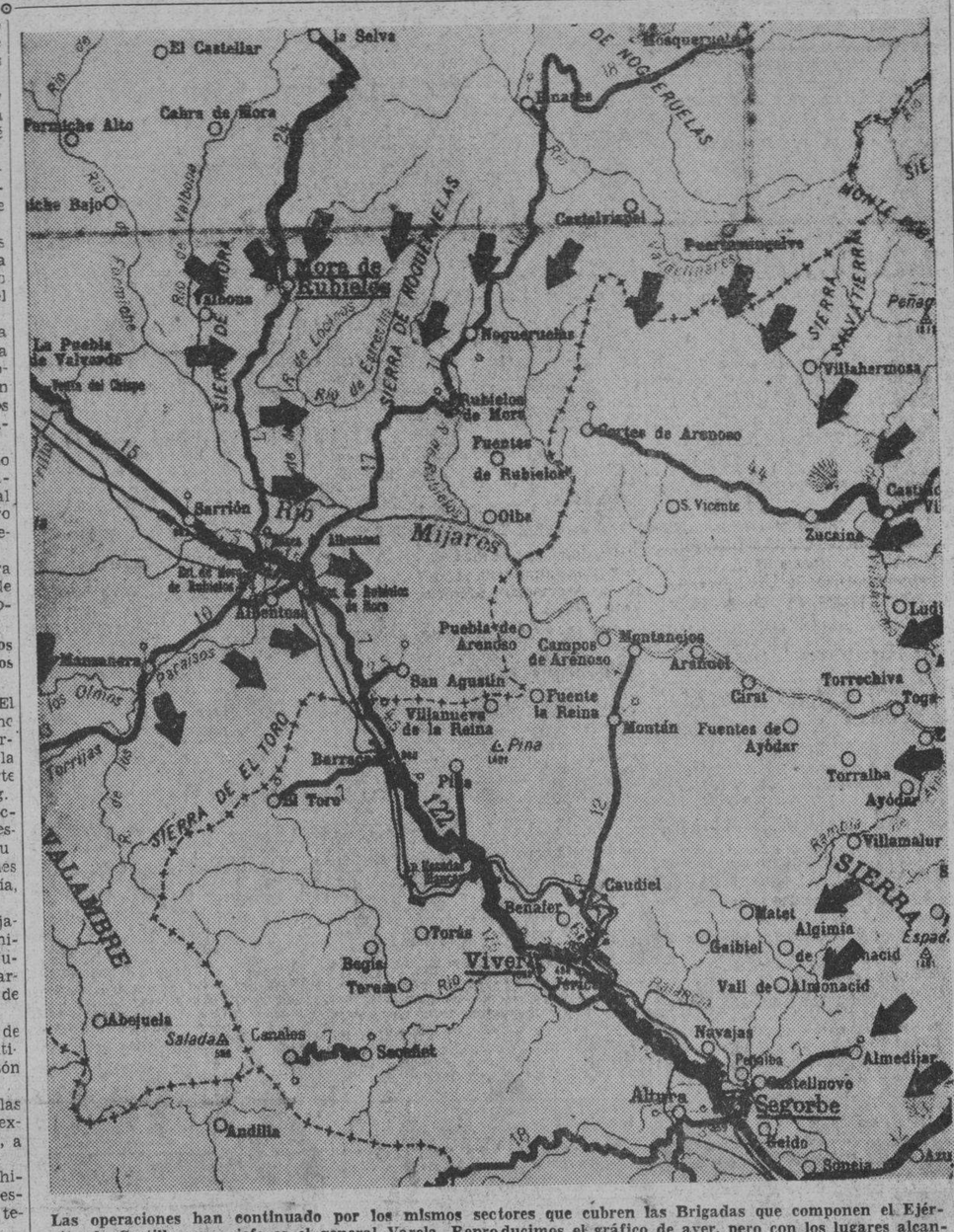

Las operaciones han continuado por los mismos sectores que cubren las Brigadas que componen el Ejército de Castilla, cuyo jefe es el general Varela. Reproducimos el gráfico de ayer, pero con los lugares alcanzados por las tropas nacionalistas que rompieron el frente gubernamental en la zona de Sarrión y con ello han rebasado las carreteras de Mases de Albentosa a Mora de Rubielos, por el Norte, y de Albentosa a Manzanera por el suroeste. Al cruzar las de la parte sur el río Paraísos, ya de hecho están en el territorio de la Sierra del Toro, por donde cruza el límite de las provincias de Teruel y Castellón de la plana. La situación de las milicias gubernamentales que cubren los frentes de la parte norte de este territorio, es cada día más comprometida, pese a los millares de hombres que, según Hendaya, han sido enviados a esta zona por el mando de Valencia.

A pesar de la prohibición inglesa, siguen las huelgas y ocho comercios judíos fueron robados e incendiados

Chamberlain dice que la influencia inglesa en el mundo se debe a su poderío y al reconocimiento de que su política no es egoísta y preconiza la paz por la ley, el orden y la razón

JERUSALEN, julio 14. (AP).—La Palestina ha entrado esta noche en un «armisticio» extraoficial, después de diez días de encuentros sangrientos entre árabes y judíos, impuesto el armisticio no por la voluntad de las partes, sino por los destacamentos de más de 17,000 soldados, infantería de marina y marineros ingleses reforzados por policías supernumerarios.

Las huelgas árabes continúan, sin embargo, en toda el área del norte y la violencia ha vuelto a aparecer en Haifa. Después que un obrero fué herido cerca de la Audiencia, una guagua judía que descendía del Monte Carmelo fué tiroteada.

Un médico judío, pasajero de la guagua, resultó herido. La policía arrestó a un árabe por sospecharse que haya sido el autor de los disparos y también ha arrestado al conductor del vehículo por que contestó al fuego.

Las autoridades dicen que ocho establecimientos judíos fueron robados e incendiados.

Los árabes han ignorado la orden inglesa contra el mantenimiento de las huelgas, las que han sido decretadas para protestar contra la violencia de los judíos.

A causa de que la situación se ha calmado algo, se ha reducido el número de horas de la queda en Jerusalén. Sin embargo se mantiene rigurosamente en Haifa, Jaffa y Tel Aviv.

Tres batallones de soldados ingleses llegaron procedentes de Egipto y fueron distribuídos por varias ciudades.

Chamberlain habló de la influencia que Inglaterra ejerce en el mundo

LONDRES, julio 14. (Havas).—«Estoy completamente convencido de que la influencia que Inglaterra puede ejercer, para bien o para mal, sobre las demás naciones, así como sobre sí misma, es más fuerte que la de ningún otro país del mundo», dijo esta noche el Primer Ministro Neville Chamberlain en el banquete del Centenario del Municipio de Birmingham tradicional feudo político de su familia.

—Eso se debe particularmente—continuó el Jefe del Gobierno—a nuestra fuerza inherente y a los muchos recursos que poseemos, pero también lo es al reconocimiento general, si no universal, del hecho de que nuestra política nacional no es dirigida meramente por el interés egoísta, ya que tiene sus más hondas raíces en la convicción de que no puede haber paz, ni seguridad, ni bienestar permanente, si no es bajo la ley, bajo el orden, bajo la razón y bajo la buena fe. Los que pretendan desviarse de estos principios, han de sufrir muchas desilusiones y muchos descalabros.

—Creo también que los hombres que son dignos de sus acciones no deben permitir que inconvenientes temporales o trastornos pasajeros les desvíen de sus propósitos. El Gobierno que presido actualmente, tiene la firme intención de mantener siempre su misma línea de conducta moral, que tiende hoy más que nunca al apaciguamiento de los rencores y suspicacias en todo el mundo.

Hizo su vuelo experimental sobre Inglaterra el avión «Mercury»

LONDRES, julio 14. (Havas).—El avión «Mercury» realizó hoy el anunciado vuelo de 2.700 millas sobre Inglaterra e Irlanda, para hacer un experimento sobre el consumo de combustible, como paso previo de las próximas jornadas comerciales trasatlánticas de la aviación inglesa. El vuelo duró doce horas.

Montado sobre el aeroplano Maia, con el que forma un «tandem aéreo», el «Mercury» se remontó, al mismo tiempo que el otro en Southampton, a las 6:58 a. m. Los dos aparatos se separaron, en pleno espacio, siete minutos después. El Maia regresó inmediatamente a su base, continuando el Mercury en dirección al Oeste, sobre el canal de Bristol, para dirigirse después a Foynes, en Irlanda, y volar cierta distancia sobre el Océano. Más tarde volvió a la costa meridional irlandesa, para retornar a las británicas y amarizar nuevamente a las siete de la tarde.

Durante el vuelo se probó la estación inalámbrica del «Mercury», manteniendo contactos, a unos diez mil pies de altura, con las terrestres de Foynes, Dublin, Southampton y otras de Inglaterra e Irlanda. Todo el experimento fué satisfactorio.

Atentados e incendios continuos en Palestina

HAIFA, Palestina, julio 14. (Havas).—Esta noche se observa alguna mejoría en la situación local. Sin embargo, la jornada ha sido de violencias, principalmente explosiones de bombas e incedios intencionales. Un árabe fué gravemente herido y un judío lesionado levemente. El agente de policía, israelita Amaziah Cohen, herido la noche del miércoles durante el ataque a la población de Romat Jochanan, falleció esta tarde. Se ha anunciado que el «toque de queda» comenzará en Jerusalén, a las nueve de la noche, y no a las siete, como se dijo anteriormente.

Hallazgo de un depósito de armas en Jerusalén

JERUSALEN, julio 14. (Havas).—Las autoridades conceden suma importancia al descubrimiento de un depósito de armas y municiones oculto cerca de la mezquita, en la parte vieja de la ciudad. Parece que el depósito era el principal de los terroristas que operan en la zona de Jerusalén. Se ha podido comprobar ya que el hallazgo policiaco ha dificultado mucho el abastecimiento de explosivos para los actos de terrorismo.

COMENTARIOS DE LA GUERRA

15 DE JULIO DE 1938

Ha continuado el «fregado» por el sector de Sarrión, en la misma forma que el día anterior. El cuerpo de Salamanca, que ayer ocupaba la ocupación, nuevamente participaba la ocupación de Sarrión y el avance por ambos lados de la carretera, confirma hoy que ayer adelantaron los correspondientes sobre la también ocupación de Albentosa. Aunque al citar a este pueblo, creemos observar que se trata de los dos lugares: la aldea de Albentosa, situada al Este del río Paraísos, y la que lleva el nombre de Mases de Albentosa, al norte del anterior y en el tramo de carretera que une la bifurcación de Sarrión con Mora de Rubielos, que suben para Mora de Rubielos y Cabrera de Mora.

Por el contenido del parte, parecería que mencionaría el dominio del Pico de Calarizos y la carretera de Manzanera, incluyendo esta aldea y el cruce del río Paraísos con dirección a la Sierra del Toro, vemos que están cruzadas dos carreteras que hacen lo mismo con la de Teruel a Sagunto, el nudo de caminos que lleva a Albentosa y Mases de Albentosa.

Con la operación realizada y firmada hoy por Salamanca, quedado con las dos carreteras citadas los milicianos del gobierno legítimo que la mala suerte ha dado a las alturas que forman el borde que tienen a lo largo de la izquierda del río Valbona, que ocupan posiciones en la Sierra de Nogueruelas, sin contar con que también tenían que utilizar estas carreteras cortadas para llegar a la línea de posiciones gubernamentales que corren por la parte de Castelvispal y Puerto Minglanilla.

La información cablegráfica de tarde de ayer, calculaba en milicianos los que se encuentran en estas alturas y se abriga el temor de que fueran hechos prisioneros.

Después de los fracasos sufridos a éstos que se llevan dados en esta Cruzada, es bochornoso que se repita en estas alturas el caso de la Palomera y el más reciente también se dió en Albocácer y Castellón de la Plana.

Teniendo en cuenta que en Barcelona, después de ceder el paso en Sarrión sus aguerridas tropas contraatacado, es de suponer que los sacrificios llevan por fin el fin de esta ratonera que existe en la zona al norte de la carretera de Teruel a Sagundo la mayor cantidad de milicianos, los que se verían obligados a dejar abandonado el material pesado y las armas automáticas porque por los caminos de Mases que tendrán que recorrer para alcanzar la calzada de Sagunto a Teruel, entre Segorbe y Barracas, el ramal que desciende desde Castelvispal y Puerto Minglanilla, no son los más apropiados para replegarse en forma ordenada, y conservar el «chopo» con los 35 peines que por lo menos deben de llevar encima al emprender la retirada.

El comunicado de Salamanca también hace mención de que las líneas, desde Vall de Uxó a Almenguilla, han sido presionadas de manera violenta, y que el ataque ha sido rechazado. También en estos están de acuerdo con lo que dice Barcelona, que hace mención de los mismos lugares.

En este frente de la costa por donde van los «mariscos» del Conde de Aranda, es el río Belcaire el que separa a estas tropas del Ejército del Cuerpo (Galicia), de sus compañeros y tratándose de un río no es de que las milicias del gobierno puedan hacer milagro alguno, como es público y notorio en los diversos hechos de esta Cruzada, no jamás han llevado a cabo operación alguna en donde, como hecho fundamental, fuera necesario tender un puente de barcas.

Por este frente que cubren las tropas gallegas y que son la ala más grande que pesa sobre Sagunto, puesto que se encuentran a kilómetros de distancia, es muy natural que los milicianos de Durruti se encuentren nerviosos y esperan el zarpazo de un momento a otro, de ahí que el «frente» que «mangonea» a los ocupan la orilla del río Palancia frente a los soldados «mariscos» para hacerse notar, ideó este ataque que hoy nos menciona y todo se ha reducido a tirarle al Morro.

El corresponsal de Hendaya hacer referencia a las operaciones realizadas por las tropas del Ejército de Castilla, dice que los nacionalistas que en las alturas de las Sierras de Nogueruelas y Mora existen 40.000 milicianos que caerán prisioneros.

No creemos que de la profecía que menciona llegue a ser pronóstico, porque, además de conducir a nada práctico, lo que hará el señor don José es tocar a retirada de todas las posiciones que queden en el bolsón que se va formando, primeramente de la parte norte, ya que muchas unidades que se encuentran en esas alturas, la cifra que desde la frontera francesa, parece que peca de exceso de optimismo.

Salvo que al caer en la trampa nos informen que se entregaron que iban solos. Con lo cual, caerán el caso de la «División Ciento», que después de arrasar todos los pueblos del Valle de Ebro y del Cinqueta, ante el avance de las tropas del general Iruretagoyena pese a los 9.000 hombres que ponían los huídos de todos los frentes del Alto Aragón, atravesaron la frontera porque también iban solos.

Otro de los sectores por donde milicias del gobierno legítimo de Barcelona han hecho presión es de Ayódar, que por la posición que ocupa es más comprometido para los soldados, de don José que las posiciones que corren a lo largo del frente de Castelvispal a Puertomingalvo. En el supuesto caso de un contraataque por este sector la bolsa formada, lograra romperlo, también les ocurriría a los del frente de las tropas del Conde de Aranda. El cauce del río Alfambra en Espadilla entrega sus aguas a Mijares, es la causa de que puedan lograr éxito alguno por el valle por donde corre el afluente.

Los puertos del Levante que están en poder del gobierno legítimo de Barcelona están sometidos todos los días por la aviación nacionalista sin que las defensas presentadas por el armamento puedan evitar los bombardeos especialmente de los pueblos que están en la ruta que se utiliza para abastecer los frentes de Castellón de don José, en la zona de Segorbe. Y mientras tanto hoy el cable anuncia que el pueblo de la provincia que dejó caer la aviación gubernamental sesenta bombas, causando el crecido número de víctimas.

Esto es sencillamente horrible, tigro del frente para matar, no hay campo en donde no hay enemigos.

Y a los milicianos que, por de una aviación que los tiene ven obligados a ceder ante los fascistas ¡que les toquen el pito!...!!

El Alférez de Complemento.

Acuerdan en Evián crear una comisión para los refugiados

El Senador francés Berenger delegado de Francia dió un banquete a sus compañeros

EVIAN-LES-BAINS, Francia, julio 14. (AP).—La conferencia internacional por refugiados acordó hoy por unanimidad la creación de una organización permanente en Londres para que se ocupe de todos los problemas recionados con los refugiados de Alemania.

Reunidos en sesión ejecutiva, los delegados dieron su aprobación a la resolución presentada por Myron C. Taylor, presidente de la Conferencia y jefe de la delegación de los Estados Unidos.

La conferencia se clausurará mañana y la organización de Londres celebrará su primera reunión el tres de agosto.

Tendrá cuatro vicepresidentes y un director con sueldo, quienes estarán autorizados para acercarse a los distintos gobiernos para tratar de la migración de los refugiados alemanes.

La organización de Londres cooperará con los organismos de la Liga de las Naciones que se ocupan de los refugiados, pero únicamente se ocupará de los alemanes.

Los países representados en la conferencia enviarán a ella detalles acerca del número de refugiados que pueden aceptar así como de las condiciones en que los recibirían.

Banquete a los delegados a la Conferencia

EVIAN-LES-BAINS, Francia, julio 14. (Havas). El senador Henry Berenger, delegado de Francia en la Conferencia Inter-Gubermental y presidente honorario de ésta, ofreció esta noche una comida a todos los jefes de delegación y a las autoridades locales. En el discurso que pronunció al final, el senador Berenger dió las gracias a los representantes de las 32 naciones que participaron en la reunión de los refugiados políticos, por haber escogido a Francia como sede de sus deliberaciones y exaltó el ideal común de todos los países asistentes a la asamblea internacional.

Los delegados Hanson, de Noruega y García Calderón, del Perú, brindaron por la República francesa, en ocasión del 14 de julio. Lord Winterton, delegado de Inglaterra, elogió al presidente de la Conferencia, Myron Taylor, de los Estados Unidos, así como la labor de conciliación realizada.

FALLECIO UN PINTOR DE FRANCIA A LOS 79 AÑOS

ARGELIA, julio 14. (AP).—Antoine Rochegrosse, pintor ilustrador, falleció ayer a los 79 años de edad, en Villa Delbiar, a donde se había retirado hace años.

LOS SUDETES ALEMANES ORGANIZAN FUERZAS DE CHOQUE

El día 27 del actual será discutido por el Parlamento de Praga el plan de estatuto destinado a las minorías

Massaryk, Ministro de Checoeslovaquia en Londres, informó al Ministro de Estado británico de las primeras medidas del nuevo estauto para las minorías residentes en el país

PRAGA, Checoeslovaquia, julio 14 (Havas).—Se cree que el miércoles 27 de julio, comenzará el Parlamento a discutir los proyectos de Leyes de Lenguas y Reforma Administrativa, que con el Estatuto de las Nacionalidades, contienen todo el problema interno de Checoeslovaquia. Así lo afirma el periódico «Narodni Politika», el que ofrece amplios detalles sobre la reunión del Consejo de Ministros «políticos» que se celebró hoy, bajo la presidencia del Primer Ministro Hodza. El principal tema de la deliberación, dice el Narodni, fué el principio de la auto-administración. Parece marcarse la tendencia de, sin conceder a las minorías la autonomía propiamente dicha, la reforma permitirá crear una auto-administración local y provincial, tan amplia, que con un poco de buena voluntad podrá ser aceptada por todos los elementos que demandan la autonomía integral. El «Narodni» declara también que los trabajos del grupo de Ministros «políticos» probablemente estarán concluídos para el próximo sábado.

Otros periódicos de Praga opinan hoy, sin embargo, que las negociaciones para la reforma administrativa han de ser muy difíciles. Y agregan que los Ministros «políticos» deben acelerar su estudio de esa ardua cuestión, pues antes de que el Parlamento se reúna han de resolver sobre los poderes que han de darse a la oposición y a ciertos sectores de la coalición gubernamental, y también acerca del proyectado servicio militar de tres años.

Por otra parte, el Primer Ministro Hodza continuó hoy sus entrevistas con los grupos oposicionistas. Dió audiencia a una delegación del partido comunista checo y a otra de la minoría rusa sub-carpática. Ambos grupos fueron informados sobre el contenido de los proyectos relativos a la cuestión de las nacionalidades.

Organizan sus fuerzas de choque los sudetas

PRAGA, julio 14. (Havas).—El partido sudeta alemán está reclutando actualmente en el Norte de Bohemia a los llamados «F», que vienen a ser los guardias del Sudeten. Todos los aspirantes pasan por un examen médico y según sus aptitudes físicas, así precisadas, son clasificados en una de estas tres categorías: hombres que pueden llevar las armas y, por consiguiente, ingresar en la Legión Sudeta; hombres a los que se puede encargar los servicios del orden público; y hombres a los que se debe confiar los servicios interiores y la propaganda del partido.

Hay noticias de que en Algersdorff los «F», han estado naciendo ejercicios militares de campaña y otros, muy especiales, nocturnos.

Acusaciones de Polonia por unos arrestos

PRAGA, julio 14. (Havas).— Se ha investigado la acusación, hecha por radio en Varsovia el miércoles, de que cuatro miembros de la minoría polaca de Checoeslovaquia habían sido arrestados, por motivo de un incidente electoral habido en Karpetntna. La indagación oficial ha revelado que los detenidos fueron solamente dos, a causa de que estaban repartiendo hojas de propaganda ilícita. Se agrega que el hecho fué tan insignificante, que apenas interesó a la misma población polaca.

Masaryk informa a Inglaterra

LONDRES, julio 14. (Havas).—El Ministro de Checoeslovaquia en Londres, Ian Masaryk, informó el miércoles a Lord Halifax, Ministro de Estado británico, de las primeras disposiciones del nuevo Estatuto de las Minorías de su país, el que será discutido por el Parlamento de Praga, a fines de julio o principios de agosto. La primera concesión sometida a debate será la autonomía lingüística, por la cual la lengua alemana tendrá los mismos derechos que la checa, oficial de la nación. Luego se tratará de los aspectos administrativos, culturales y presupues tales. Masaryk manifestó también al Canciller inglés que ya existe un acuerdo general en numerosos detalles, entre el Gobierno de Praga y los sudetas alemanes.

Insistió el Ministro Masaryk en que nada hay de cierto en la afirmación de Berlín de que el Gobierno de Hodza pretende «imponer» ciertas decisiones, sin continuar las negociaciones con el partido de Henlein.

En los círculos diplomáticos ingleses se tiene la impresión de que el Gobierno checoeslovaco está haciendo esfuerzos encomiables para solucionar la cuestión, aunque no ha podido impedir la inevitable campaña hostil del Reich

En Hungría existen dificultades en el nacional-sociaalismo

El Partido ha ofrecido una crecida cantidad por la libertad de su jefe

BUDAPEST, Hungría, julio 14. (Havas).—El abogado defensor de Szalassy, líder fascista húngaro, condenado recientemente a trabajos forzados, ha ofrecido cien mil pengoes (moneda húngara) por la libertad de equél. Se espera generalmente que surja una división en la Corte de Apelaciones que ha de decidir sobre el recurso interpuesto contra la sentencia de Szalassy.

En vista de las medidas fuertes adoptadas por el Primer Ministro, Bela Imredy, contra el partido nacional-socialista húngaro, el Ministro de Propaganda Homan, que era considerado como el hombre de confianza de los extremistas de derechas en el seno del Gabinete, dimitió su alto cargo. Sábese también que por el hecho de que la policía arrestase a varios altos funcionarios, miembros ahora del partido de Szalassy, como antes lo fueron del comunismo, se ha suscitado una polémica en la Prensa, que reprocha a aquel jefe haber recibido a comunistas en su grupo político. Una consecuencia de esta controversia es que Nicolás Ciomocs, director del partido, haya solicitado de Szalassy una investigación sobre los procedimientos de admisión de elementos políticos en el nacional-socialismo, así como una aclaración de si es cierto que éste recibía dinero del extranjero. La petición de Chomcs tiene carácter de ultimátum, ya que se anuncia que, de no ser satisfecha, aquél y todos sus amigos abandonarán las filas del partido

El "pequeño Fuehrer" de Danzig trata con los parlamentarios ingleses de la anexión de esa ciudad a Alemania

Las autoridades de la colonia inglesa de Kenya, en Africa, de acuerdo con la Gran Bretaña están estudiando si será conveniente la admisión de familias judías colonizadoras

LONDRES, julio 14. (AP).—Las conversaciones secretas de Albert Foerstern «el pequeño Fuehrer» de Danzig, según se cree esta noche, tienen por objeto la anexión de dicha ciudad a Alemania, como precio, posiblemente, a que el Reich abandone sus aspiraciones en Checoeslovaquia.

Foerstern no pudo ver a los altos funcionarios del gobierno, pero en los círculos políticos se dice que la Gran Bretaña está dispuesta a dejar el futuro de Danzig, en manos de Alemania y de Polonia, si pueden resolverlo pacíficamente.

Estuvo conferenciando hora y media con Winston Churchill, ex Ministro conservador.

En Berlín se decía que Foerstern, Comisionado nazi del distrito en la Ciudad Libre, se había trasladado a Londres, a fin de obtener la aprobación de Inglaterra para la celebración de un plebiscito el próximo otoño en relación con la demanda de los nazis de que sea levuelto a Alemania.

Antes de venir a Londres, Foerstern vió a Joseph Beck, Ministro de Estado de Polonia, en Varsovia. Creíase que obtuvo la impresión de que Polonia daría su consentimiento para la celebración del plebiscito en el caso de que la Gran Brtaña lo aprobara.

Algunos círculos ven una relación entre las indicaciones de que la Gran Bretaña puede dejar que Alemania se anexe a Danzig y los repetidos esfuerzos para disuadir a Berlín de que intervenga en el problema de la minoría germana en Checoeslovaquia.

Hasta ahora Foerstern no ha visto más que a los miembros del Parlamento inglés. Es posible que se entreviste con algunos funcionarios del gobierno pero no verá ni al Primer Ministro Neville Chamberlain ni al Secretario de Estado Vizconde Halifax.

Se discute en Inglaterra la cuestión de los médicos austriacos

LONDRES, julio 14. (Havas).—La cuestión del ejercicio de la medicina, en Inglaterra, por los profesionales austriacos, fué motivo hoy de una interpelación al Gobierno en la Cámara de los Comunes, por el diputado conservador Sir Henry Morris Jones. El Ministro del Interior, Sir Samuel Hoare, contestó que estaba en contacto con el protomedicato inglés, acerca de este asunto, y que había pedido informes sobre el número de médicos austriacos que quieren venir a establecerse en territorio insular británico.

Inglaterra estudia el establecimiento de familias judías en Kenya, Africa

LONDRES, julio 14. (Havas).—El diputado laborista Jones preguntó hoy en la Cámara de Comunes que hay de cierto en el propósito, atribuído al Gobierno de Chamberlain de establecer colonias judías en el territorio africano le Kenya. El Ministro de las Colonias Mamcolm Mc Donald, contestó que, efectivamente, las autoridades de Kenya estudian la cuestión, y que no se trata de una colonización en masa ni de modificar el Estatuto de las tierras destinadas a los indígenas, sino de la posibilidad de instalar cierto número de familias israelitas en zonas aisladas o en grupos pequeños.

SUIZA HA COMENZADO LA CONSTRUCCION DE LAS NUEVAS FORTIFICACIONES

BERNA, Suiza, julio 14. (Havas).—Diez y seis millones de francos suizos costarán las nuevas fortificaciones que va a construir el Gobierno de la República Helvética, como consecuencia del Anchluss austro-alemán. Tratando de esto, el periódico de Basilea «National Zeitung» dice hoy:

«La desaparición de Austria como nación libre, ha tenido tales repercusiones sobre la situación suiza, que nuestra patria se ve obligada a adoptar medidas especiales. Una consecuencia de todo ello es que del crédito de 600 millones de francos destinados a los gastos de la defensa nacional, se dedicarán inmediatamente 16 millones a la construcción de una carretera que una el cantón de Grissons con el resto del país, y a una serie de fortificaciones que defiendan el enlace entre Sargans y Servalant, que después del Anchluss está muy expuesto y pudiera ser fácilmente destruído por un ejército enemigo.»

M.E.C.D. 2016

SUPLEMENTO DIARIO EN ROTOGRABADO

DIARIO DE LA MARINA

ACTUALIDAD NACIONAL E INTERNACIONAL

LA HABANA, VIERNES, 15 DE JULIO DE 1938

ENTAJANDO sus propios cálculos, Howard Hughes, millonario aviador que acaba de dar la vuelta al mundo en su aparato-laboratorio de tres motores, atendió ayer jueves en el aeródromo de Floyd Bennet, después de haber cubierto las etapas New York — París — Moscu — Omsk — Yakuts — Fairbanks — Minneápolis — New York, lugar de su partida hace poco más de tres días (salió en la madrugada del lunes). La hazaña de Hughes es la más destacada de cuantas se han llevado a cabo hasta la actualidad con propósito de dar la vuelta a la tierra. Hughes aparece aquí cuando salía de la Embajada americana en París, donde saludó al Embajador M. Bullit. (Radiofoto Wide)

EL ULTIMO retrato de S. S. Pío XI, pudo captarse hace pocos días en su residencia veraniega de Castel Gandolfo, durante una audiencia concedida por el Sumo Pontífice a los miembros de la Asociación Médica Italiana (de espaldas en la foto). (Foto Wide)

LA IMAGEN de la venerada Virgen del Carmen, en cuya parroquia se inician esta noche los brillantes festejos en su honor, verificándose a las 8 en punto el primer acto, consistente en un sermón por el Rdo. Prior y Párroco del Carmen. Mañana, día 16, seguirán los festejos, destacándose entre ellos ese día la Misa Solemne que transmitirán las estaciones COCO (onda corta) y CMCK (onda larga) cuya parte musical estará a cargo de la Orquesta Sinfónica de la Habana que dirige el maestro Roig. Y por último: el día 17 se llevará a la Virgen en solemne procesión que se iniciará a las primeras horas de la tarde. (Foto D.)

MIEMBROS de la Legión de Honor se reunieron ayer en el Hotel Nacional, conmemorando la Toma de la Bastilla con un almuerzo. Entre los caballeros reunidos, aparecen el general Menocal, el señor Barnet, el doctor Presno, Su Excelencia el Ministro de Francia, Su Excelencia el Ministro del Brasil, doctor F. Domínguez Roldán, doctor Aróstegui, Su Excelencia el Ministro de Chile, el comandante Miranda, señor Soler y Baró, nuestro compañero Héctor de Saavedra, el señor Moa y otros. (F. D. M.)

LA VIRGEN del Carmen. — Las solemnísmas fiestas de Nuestra Señora Virgen del Carmelo, se celebrarán este año a partir de hoy prosiguiendo los días 16 y 17 del actual julio, en la Parroquia de su nombre. Nuestra foto muestra a la Iglesia bellamente iluminada desde hace días. (Foto D. M.)

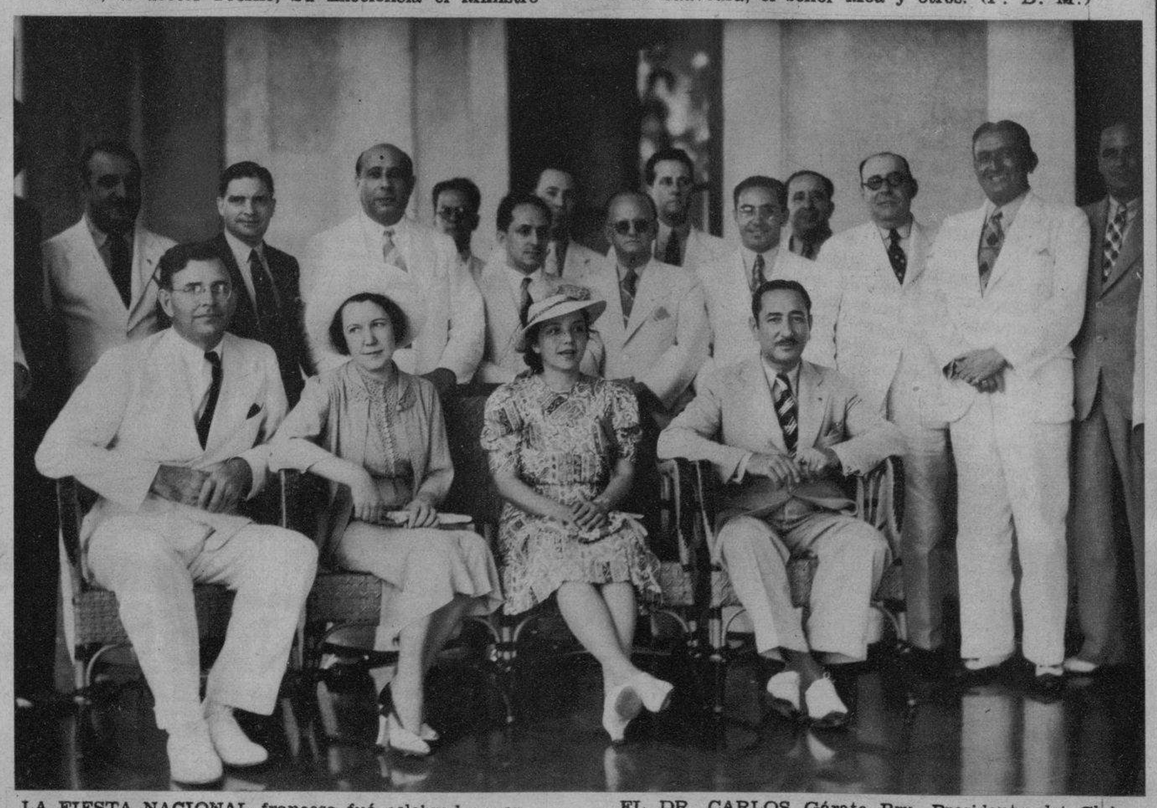

LA FIESTA NACIONAL francesa fué celebrada ayer por el Club Rotario habanero. El doctor Luis Germán Agostini, pronunció un bello discurso describiendo la significación de la fecha. (Foto D. M.)

EL DR. CARLOS Gárate Bru, Presidente del Club Rotario, junto a un grupo de invitados asistentes a la sesión de ayer, que se dedicó a conmemorar el 14 de Julio, fiesta nacional francesa. Se destacan también los señores Hinze (Tesorero), Massaguer (Secretario), Loredo, Kates, Fernández y otros. (Foto D. M.)

CON GRAN LUCIDEZ se efectuó el acto solemne de Investidura de Grado de 58 Bachilleres en el prestigioso plantel del Vedado. Una enorme y selecta concurrencia presenció la fiesta que fué presidida por el doctor Ramón Hermida, Subsecretario de Educación; el Excmo. Sr. Gaston Morawiecki, Ministro de Francia; los doctores Isidoro Castellanos y Joaquín Lebredo, Director y Secretario respectivamente del Instituto de la Habana; el Rdo. H. Néstor-María, Director del Colegio; y el doctor Aurelio Boza Masvidal, Catedrático de la Universidad de la Habana. (Foto D. M.)

CURSO 1937 - 1938

QUE ACTUARON DE MADRINAS

EL SECRETARIO de Educación, doctor Fernando Sirgo, acompañado de su gentil esposa, del doctor Ramón O. Hermida, Subsecretario del departamento, y de un grupo de comerciantes de las calles de San Rafael y Galiano, corta la cinta que clausuraba el área citada, abriendo la exhibición escolar nacional al público.

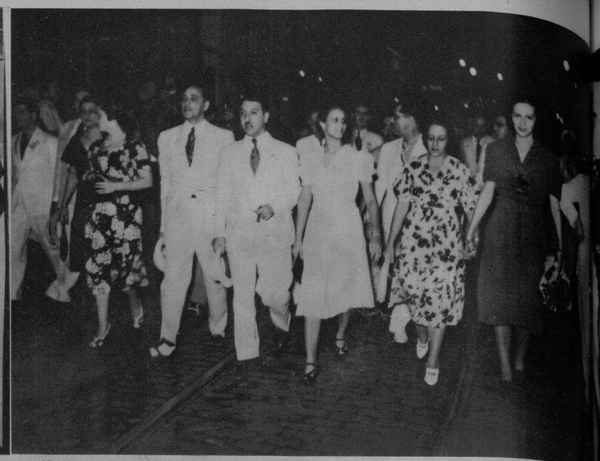

SE INICIA el desfile por San Rafael y Galiano, en medio de un alborozo general en la calle y en los balcones. Al frente el doctor Sirgo, su esposa, el doctor Hermida, el señor Joaquín Díaz, Presidente de la Asociación de Comerciantes, y detrás el público en una gran [illegible]

[illegible] exhibición educacional es la demostración palpable [illegible] se invierten los fondos del pueblo en su verdadero [illegible], dijo el doctor Sirgo frente al micrófono en plena [illegible] de San Rafael. Junto a él aparece el doctor Hermida y otras autoridades. El doctor Sirgo saludó al pueblo y agradeció la cooperación a los comerciantes a nombre del Presidente de la República, Honorable doctor Federico Laredo Bru.

UN GRUPO de comerciantes de las calles de San Rafael y Galiano posa junto al doctor Ramón Busto, director de la exposición. Puede verse en la foto a los señores Joaquín Díaz, Presidente de la Ass. de Comerciantes de Galiano y San Rafael; Manolo Solís Mendieta; Manuel A. Ramos; Joaquín Sixto; Pascual Morán y Julio García, todos de la Asociación de Comerciantes de Galiano y San Rafael.

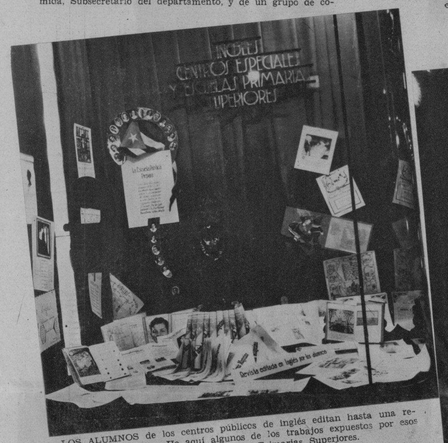

LOS ALUMNOS de los centros públicos de inglés editan hasta una revista en ese idioma. He aquí algunos de los trabajos expuestos por esos centros y por las Escuelas Primarias Superiores.

VED LAS «maquettes» de varios centros escolares y escuelas construídas por la Secretaría de Educación Pública, las fotografías de algunos de los que existían con anterioridad —verdaderos barracones de madera— y los proyectos preparados para la fabricación de otros.

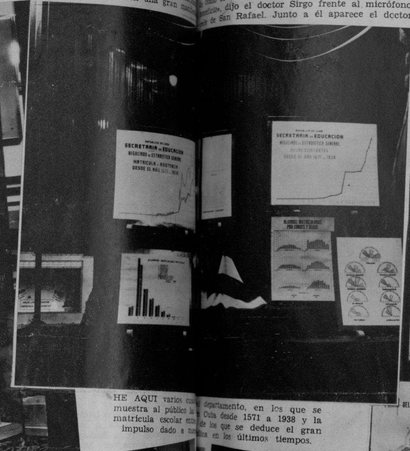

HE AQUI varios [illegible] muestra al público la matrícula escolar [illegible] impulso dado a [illegible] departamento, en los que se [illegible] desde 1571 a 1938 y la [illegible] los que se deduce el gran [illegible] en los últimos tiempos.

LA DISTRIBUCION de las aulas en toda la República, por localidades, puede admirarse en estos mapas de la sección de Instrucción Primaria, que constituyen un orgullo del departamento y que han servido de modelo para la preparación de otros en el extranjero.

LA CASA de Maternidad y Beneficencia, el centro donde se educa a un grupo nutrido de desheredados de la fortuna, también estuvo muy bien representada. Vedla aquí conforme aparecía en la exhibición.

FLOR Martiana, uno de los centros escolares ad - hoc últimamente construídos, labora con verdadera eficacia. La vidriera que se le destinó contenía obras variadas en corte y costura y artes manuales.

EL SERVICIO de Higiene Escolar fué otro de los anaquelés que causó sensación. Se preparó con instrumental análogo al que utilizó el propio departamento en el gabinete del centro escolar «Flor Martiana», y fué seleccionado por su director, el doctor Aníbal Herrera, de entre lo que resulta la última palabra en esa materia.

LA ESCUELA Normal de Kindergarten de la Habana llamó poderosamente la atención con esta vidriera. Presentó varios cuadros confeccionados por las alumnas y, al fondo, una linda muñeca, con el uniforme del plantel, en plena labor.

LA EXPOSICION ESCOLAR EN LAS CALLES DE SAN RAFAEL Y GALIANO

LA Exposición Escolar Nacional en las calles de San Rafael y Galiano, que quedará clausurada oficialmente mañana, sábado, ha constituído un acontecimiento sin precedentes en nuestra historia educacional y un triunfo rotundísimo para nuestra Secretaría de Educación Pública.

Al desbordamiento del pueblo que se registró la noche de la inauguración, desafiando las inclemencias del tiempo, han sucedido otros desfiles populares, durante la semana, que han constituído verdaderos records, en escala ascendente, hasta el extremo de que ha habido necesidad de cerrar nuevamente al tránsito de los vehículos el área de esas calles que ocupa la hermosa exhibición.

Se trata, pues, de un maravilloso esfuerzo de nuestras autoridades educacionales para poner de manifiesto a Cuba entera la labor desarrollada por sus hijos pobres, que son generalmente los que concurren a los centros oficiales, y los medios que emplea la Secretaría de Educación para hacer de ellos hombres útiles, laboriosos y aptos para el ejercicio de la ciudadanía, que es lo que necesitan las démocracias para cimentarse sobre bases sólidas y las repúblicas para formar en la verdadera vanguardia del verdadero progreso.

Las breves palabras del doctor Fernando Sirgo, Secretario de Educación, en plena calle de San Rafael rodeado de la multitud y ante el micrófono de la Casa Salas, que difundía su voz por todos los ámbitos de la nación y por el extranjero inclusive, son una síntesis del hermoso propósito: «Esta exhibición educacional es la demostración palpable de cómo se invierten los fondos del pueblo en su propio beneficio».

Y las frases gentiles del doctor Ramón O. Hermida, Subsecretario del departamento, en unas declaraciones a la prensa, haciendo resaltar que el éxito de la exposición es de los maestros públicos, que han sabido laborar tesonera y calladamente, al margen de todas las vicisitudes, y de los propios escolares que han asimilado las enseñanzas con amor al estudio y aplicación manifiestas, son la concreción de otra realidad.

RUEDAS dentadas, cremalleras, tuercas, tornillos [illegible] tas en general en pocas palabras el esfuerzo que [illegible] en Cuba en preparar verdaderos artesanos, [illegible] la República agrícola e industrial que debe ser Cuba en un futuro.

Con autoridades que se ocupan de la enseñanza y la cultura públicas con verdadero interés, maestros de la buena doctrina, verdaderos apóstoles de la verdad y el trabajo, y alumnos que sepan, ante todo, ser discípulos dignos de sus maestros, la República estará por encima de todas las contingencias del siglo, pues la educación es el alma de los pueblos y las almas templadas al fuego vivo de la laboriosidad, la virtud y la inteligencia constructiva son férreas voluntades dispuestas a resistir los embates de todos los reveses, de todas las desgracias y de todas las malsanas pasiones.

Ahí están los cuadros estadísticos mostrando el ascenso notabilísimo en lo que a aulas, maestros y matrícula escolar se refiere, los mapas del negociado técnico escolar en relación con la distribución de esas aulas y las necesidades que se experimentan, los gabinetes del servicio de higiene escolar, en consonancia con los últimos adelantos en la materia, los trabajos de las alumnas de la Escuela Normal de Kindergarten—las futuras maestras de los parvulitos — los de los niños del Instituto Cívico Militar, los de la Casa de Maternidad y Beneficencia, los del centro escolar Flor Martiana, los de los centros escolares de inglés y las Escuelas Primarias Superiores, los de economía doméstica y los cursillos especiales de corte y costura, entre los que se destacan los presentados por las inspectoras de esa especialidad: Corina Rodríguez y Angélica Fernández, los de la Escuela Nacional de Bellas Artes de San Alejandro y su anexa, los del departamento de construcciones escolares y los de las escuelas de Artes y Oficios y técnicas industriales, las que preparan eficientemente a nuestros futuros artesanos, de los que tanto ha de necesitar la República en su evolución agrícola e industrial.

Todo eso, una muestra palpable de todo eso, puede contemplarse en la exhibición abierta al público en el mismo centro de la Habana, bajo la dirección del doctor Ramón Busto y la cooperación decidida y entusiasta de los comerciantes de las calles de San Rafael y Galiano, cuya asociación acogió con verdadero calor la idea y coadyuvó con interés hasta su hermosa cristalización.

EL ARTE libre o independiente tuvo también su representación. El Estudio Libre de Pintura y Escultura, patrocinado por la Dirección de la Cultura, exhibió las obras de los concurrentes al mismo que se recogen en este anaquel.

EL INSTITUTO Cívico Militar también ofreció una muestra de cómo se labora en las instituciones que dependen de él. Sus confecciones fueron variadas y de excelente calidad.

M.E.C.D. 2016

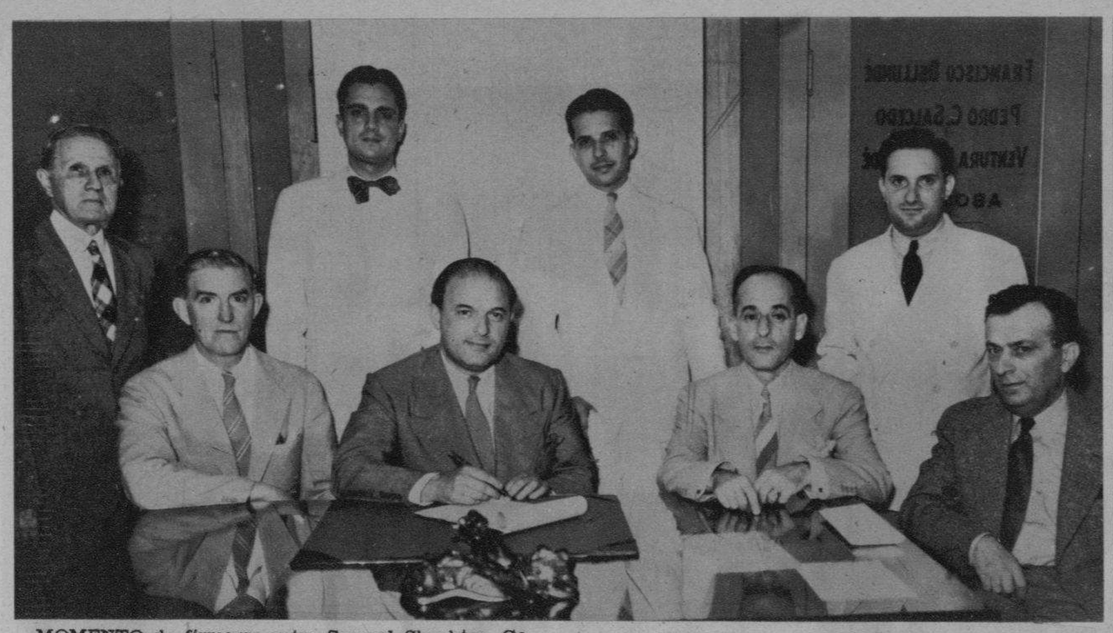

MOMENTO de firmarse entre Samuel Shuchter, Gerente de la Goodall Company de Cincinnati y Vice Presidente de la Compañía Palm Beach Cubana, S. A., a nombre de esta última, un importantísimo contrato con la firma Julián Viñas y Compañía, fabricantes de los famosos trajes «Paramount», representada en el acto por el conocido industrial señor Julián Viñas y Castillo, quien con la cooperación de la poderosa Compañía norteamericana ampliará su fábrica convirtiéndola en la más moderna e importante de Cuba. (Foto D. M.)

HACE DIAS y en un viaje de placer, salieron hacia el Norte el doctor René Ferrán (Fiscal de la Audiencia de la Habana), su distinguida esposa la señora Teté Rivero de Ferrán, su encantadora hijita Virginia y su sobrino Albertico Rivero y Hernández, a los que despidieron varios familiares y amigos, todos en este grupo. (Foto D. M.)

LA NUEVA Directiva del Club Rotario de Marianao, inició su gestión mediante un gran banquete-bailable, celebrado en los salones del Casino Español de la Playa. El doctor J. M. Gutiérrez, Presidente saliente, se dirige a los comensales explicando su gestión durante el tiempo de su presidencia. Junto a él se destacan el Dr. Antonio M. Ayala (Presidente actual) y señora, el ex gobernador rotario Horacio Navarrete y señora; el señor Alberto Armand y señora; Raúl Sánchez del Monte y señora y Antonio Millas y señora. (Foto D. M.)

UN GRUPO de nadadores del Miramar Yacht Club, en Cienfuegos, lugar muy popular. (F. D.)

EN EL CIRCULO Militar y Naval, se llevarán a cabo el próximo domingo unas interesantes competencias de natación, decidiéndose las empatadas en el Cienfuegos Yacht Club, realizadas por iniciativa de la Academia de Natación adscrita a la Comisión Nacional de Boxeo presidida por el comandante Mariné. En una foto: los nadadores del Miramar Yacht Club, de la Habana, y en la otra: las señoritas pertenecientes a distintos clubs que tomarán parte en el evento del domingo venidero. (Foto D. M.)

GRAFICAS DE VILLACLARA.—Sesión-comida celebrada por el Club Rotario local. Acto de entrega de la Directiva, que presidía el doctor Serafín W. Martínez al comerciante Ildefonso Núñez Lozano. Con tal motivo recitó varias composiciones poéticas el señor Armando Hernández. (Foto D. M.)

LA NIÑA Celeste Boada, simpática recitadora, ídolo del pueblo de Placetas, y protegida del popular Alcalde de ese término Dr. Isidoro Sánchez Perales, que bajo la dirección de la culta doctora Adelaida Delange, Inspectora Escolar de Placetas, ha recitado últimamente preciosas composiciones poéticas. (Foto D. M.)

ELENA BRITO, la extraordinaria y bella «vedette» que ha recorrido triunfalmente toda Europa, y que hoy se presenta en el Teatro Nacional en un programa RCA Victor. Con ella debuta, igualmente, el gran barítono Eduardo Brito (inserto) que estrenó en España «La Virgen Morena», la gran obra de Eliseo Grenet. Los dos notables artistas fueron contratados recientemente en New York para actuar en el Nacional. (Foto D. M.)

RECIENTEMENTE contrajeron matrimonio en Miami, Miss Bobby Moore, perteneciente a la colonia americana radicada en Cuba, y Mr. James Fox, Director de Publicidad de la United Drug Co., quienes se conocieron en la Habana el pasado año. Tan simpáticos esposos han fijado su residencia en Boston, Mass., y aquí aparecen partiendo el «wedding cake», y Mrs. Fox, en la playa de Miami. (F. D. M.)

EN HOMENAJE AL DR. VITIER.—Una comida íntima se ofreció en días pasados al Dr. Vitier con motivo de la terminación de su ciclo de conferencias sobre las Ideas en Cuba. Junto al ilustre filósofo y educador cubano tomaron asiento los señores Chacón y Calvo; Lizaso; Espinosa; Castellanos; Acosta; Russinyol; Dihigo; Pichardo; Méndez; Montero y Figueredo; y las señoras Freyre de Andrade, de Jorrín y de Poncet. Fué un ágape cordialísimo. (Foto D. M.)

M.E.C.D. 2016