1A SECCION 1

SERVICIO DE ASSOCIATED PRESS. Esta queda autorizada para usar nuestro servicio y noticias de información.

Servicio exclusivo de la agencia «Havas» y del «Herald Tribune», de New York

DIARIO DE LA MARINA

El DIARIO DE LA MARINA es el periódico más antiguo de Cuba. Fué fundado en el año mil ochocientos treinta y dos.

Servicios especiales de España. Hilo directo con New York y recepción directa por radio de otros servicios

1A SECCION 1

AÑO CVI.—NUM. 157 ACOGIDO A LA FRANQUICIA POSTAL LA HABANA, SABADO, 2 DE JULIO DE 1938.—LA VISITACION DE NUESTRA SEÑORA A SANTA ISABEL TIEMPO PARA HOY: BUENO PRECIO: 5 CENTAVOS

QUEDO PRACTICAMENTE VENCIDA LA BARRERA QUE OPUSIERON LOS ROJOS PARA DEFENDER A SAGUNTO

(COLUMNA UNO)

Los Bancos y asociados de la Lonja suspenderán toda actividad la tarde del 4 de Julio

AL OCUPAR BECHI, QUEDA EN PODER DE LOS FRANQUISTAS AMPLIA RED DE CARRETERAS

Tanto el parte de Salamanca como el de Barcelona se refieren a los avances nacionalistas en este sector que comprenden la ocupación de pueblos intermedios

AL NORTE DE ARTANA Y TALES EN EL SECTOR DE ONDA TAMBIEN PROGRESARON LAS TROPAS DE FRANCO

BARCELONA, julio 1o. (AP.)—El comunicado del gobierno izquierdista dice que la batalla por el control de la rica región levantina de España está adquiriendo gran intensidad, atacando los nacionalistas sin cesar las posiciones de Bechi, al sur del río Mijares.

Reconoce el comunicado oficial rojo que **el pueblo de Bechi y todos los montes de Sólach y Lagorreta, que lo rodean, han sido ocupados por las fuerzas enemigas** y admite, también, que en el sector de Ribesalbes, al noroeste del Mijares, las tropas enemigas se han adueñado de Fuente de la Peña.

El comunicado fija el total de las víctimas causadas por el bombardeo de ayer contra Badalona en 60 muertos y 144 heridos.

Bechí y los montes cercanos han sido ocupados por las fuerzas nacionalistas

HENDAYA, Frontera franco-española, julio 1o. (AP.)—Los despachos nacionalistas llegados a esta ciudad dan cuenta de que las tropas del generalísimo Franco tomaron a Bechi, en el frente de Castellón de la Plana, a las seis de la tarde de hoy.

Las fuerzas de infantería, ayudadas por la aviación y los tanques arrojaron a los defensores rojos de las fortificaciones, no sin causar entre ellos una gran matanza.

Los despachos de Barcelona reconocen la caída de Bechí así como del pico de Solach, al sur de dicho pueblo.

Los nacionalistas tiene ahora en su poder **un importante nudo de carreteras al sur de Río Seco** y al este de Bechí.

Arrojados del monte Ester los rojos mediante un rápido ataque de los nacionalistas

HENDAYA, Frontera franco-española, julio 1. (AP).—Los nacionalistas españoles, mediante un rápido movimiento a lo largo de la margen sur del río Mijares desalojaron hoy a los rojos del monte Ester.

La acción ocurrió al sur de Fanzara, a 15 millas al oeste de Castellón de la Plana y 40 millas al norte de Valencia.

Los despachos del gobierno rojo dicen que los milicianos se vieron obligados a retirarse de sus posiciones bajo un violento fuego de artillería, pero que efectuaron un contraataque poco después que cesó la lluvia de metralla.

Actuando a lo largo del serpentín del frente entre Villarreal, cerca del Mediterráneo y el interior, la lucha se caracterizó por golpes igualmente repentinos de ambos lados.

Bechí ocupado y Tales bajo el fuego de los fusiles del general García Valiño

ZARAGOZA, julio 1 (AP).—Las fuerzas gallegas vencieron al enemigo en los alrededores de Bechí y ocuparon el pueblo, desde el cual se domina la red de carreteras del norte de la Sierra de Espadán, que defiende a Sagunto.

Además de apoderarse de Bechí, los nacionalistas limpiaron el bolsillo que se había formado en ese sector durante los avances de la semana.

La división de enlace del general García Valiño se anotó al mismo tiempo otro éxito en el sector de Onda, poniendo al pueblo de Tales situado al Oeste, bajo el fuego de sus fusiles.

El cuartel general del generalísimo Franco anuncia que los avances continúan en el sector de Onda, Bechí y Artana.

Rotas lasq líneas rojas en dos sectores del frente de Castellón

SALAMANCA, julio 1 (AP).—El comunicado del cuartel general nacionalista correspondiente a la noche de hoy, dice:

«En el frente de Cataluña, sector de Tremp, rechazamos anoche un nuevo ataque a nuestras posiciones de la meseta de Conques.

«En el frente de Castellón, sector de Bechí, una de las posiciones que ocupamos ayer fué contratacada cuatro veces anoche y esta mañana. Todos los ataques fueron rechazados infligiendo enormes pérdidas al enemigo. Inmediatamente después del último contra-ataque, nuestras tropas reanudaron la ofensiva y rompieron el frente rojo. Ocuparon el pueblo de Bechí y la ermita de San Antonio. Esta tarde pasaron el río Seco al este de Bechí y ocuparon posiciones al noroeste de la ermita de San Antonio en la carretera de Villarreal. Las pérdidas de los rojos son enormes. El número de cadáveres que abandonaron es muy crecido Entre los muertos hay un comandante y un comisario político. Hicimos 200 prisioneros y nos apoderamos de gran cantidad de armas automáticas y fusiles de repetición así como material de otras clases.

«En el sector de Onda nuestro avance continuó también. Ocupamos la vertiente de La Torrenta, muchas alturas al norte de los pueblos de Artana y Tales, las alturas al sur de Fuente de Mayon y las crestas entre esas alturas y el barranco de Arlana.

Realizaron avances de máxima importancia las tropas nacionales

BURGOS, julio 1 (Havas).—Radio Nacional informa esta noche que las últimas noticias trasmitidas desde el frente de batalla de Teruel-Castellón ponen de relieve la importancia del avance de hoy de las tropas que forman el cuerpo de ejército de Galicia (general Aranda) y de las columnas que manda el general García Valiño. Después a primer ahora de la tarde las fuerzas nacionalistas dominaban completamente la aldea de Tales, cuya ocupación era inminente. Al mismo tiempo nuestras unidades volantes limpiaban completamente el «bolsillo» formado en la región de Bechí, como consecuencia de las últimas operaciones.

Al comenzar la noche el avance proseguía en todo el frente.

Ocupado Bechí por los nacionales

BURGOS, julio 1 (Havas).—Como consecuencia directa de la ocupación de importantes posiciones en el sector de Onda, esta tarde, a las seis, fué también ocupada la aldea de Bechí, importante centro de comunicaciones, por las tropas nacionales.

Confiesa Barcelona los retrocesos de sus tropas

MADRID, julio 1 (Havas).—Radio Norte trasmite a última hora las siguientes noticias, dadas a la publicidad en Barcelona por el Ministerio de Defensa, acerca de las operaciones militares del día:

En el sector de Bechí, y no obstante la tenaz resistencia de las fuerzas del Gobierno, las nacionalistas, apoyadas por mucha aviación y masas de tanques, consiguieron ocupar Bechí y el Pico de Solach, así como La Gorreta. En el frente de Levante se ha estado combatiendo duramente todo el día.

A las diez y cuarenta de la noche del jueves dos hidro-aviones nacionales bombardearon las poblaciones de Castell de Fels, Garraf y Gava, causando víctimas y daños materiales. Oficialmente se anuncia que el ataque por la aviación nacionalista a Badalona, al Norte de Barcelona, el jueves, causó 60 muertos y 144 heridos.

Posición de los nacionales después de los avances del viernes

ZARAGOZA, julio 1. (Por ANDRE VICENT, corresponsal de la Agencia (Havas). — Las tropas nacionales continuaron durante todo el día de hoy su fuerte presión sobre la línea Burriana-Bechí-Artana-Onda. La columna del general García Valiño, operaba en el ala derecha, el cuerpo de ejército de Galicia en la izquierda, y las divisiones de enlace de este último entre ambos contingentes. Desde principio de la tarde, y tras de haber vencido la dura resistencia del enemigo, el general García Valiño estaba a tiro de fusil de la aldea de Tales, a cuatro kilómetros al Sur de Onda, realizando así un progreso de un kilómetro de frente, por medio de profundidad.

Mientras, el general Aranda proseguía la limpieza del «bolsillo» de tres kilómetros de radio; cuyo centro es Bechí, pequeña población que quedó ocupada hacia media tarde.

La situación, al terminah la jornada de hoy, era la siguiente: Los nacionales ocupan una línea de unos veinte kilómetros al pie de la sierra de Espandán, desde Bechí a Tales, pasando por Artana. El punto en que la línea se apoya en la sierra, al Este, está delante de Artana. Las fuerzas rojas, a pesar de la encarnizada resistencia que hicieron, no lograron contener a los nacionalistas, que en breve habrán pasado la principal barrera que se interpone actualmente entre ellas y Sagunto.

DICEN EN BARCELONA QUE AUMENTARON LOS IMPUESTOS

BARCELONA julio 1. (Havas).—Los impuestos rindieron en mayo último 138 millones 737.414 pesetas, lo que representa un aumento de 26 millones 519.877 pesetas sobre lo obtenido en el mismo mes del año último.

Almería es el puerto que se haría neutral

En la proposición a la Gran Bretaña, Franco le ha hecho la sugerencia

LONDRES, julio 1º (AP).—Extraoficialmente se anuncia que el Gobierno de Burgos ha contestado a las protestas británicas por los bombardeos de sus barcos en aguas españolas con la proposición de que se convierta el puerto de Almería en zona neutral donde los buques ingleses que hagan comercio que no sea de contrabando, no serán molestados.

La proposición está contenida en la respuesta a las protestas inglesas. La propia propuesta dice que establece, además, la condición de que se incluya en la lista de productos de contrabando el petróleo y los camiones.

Tendrá 98 aviones más el Ejército de los Estados Unidos

Se ha ordenado construirlos y entre ellos figuran trece del tipo fortaleza volante

WASHINGTON, julio 1º (AP). El Ejército ha ordenado la construcción de aviones por un total de $14.433.196.

Los noventa y ocho aparatos que ha encargado, incluyen 13 «fortalezas volantes» como las que en el mes de febrero realizaron un vuelo a Buenos Aires, así como 78 bombardeadores y siete aparatos de ataque.

Estos son los primeros aeroplanos que se compran con cargo al crédito de 43 millones de dólares que concedió el Congreso al cuerpo de aviación militar para la adquisición de 476 aparatos durante el año fiscal que comienza hoy.

El Ejército tiene unos 1.400 aviones de primera línea en servicio y espera llegar a la cifra de 2,320 dentro de dos años.

Además de los aeroplanos, el Ejército ha firmado contratos por valor de $2.573.286 por 276 motores. También ha contratado modificaciones en 177 bombardeadores «Douglas» y 37 aparatos de carga.

EN BRILLANTE RECEPCION LE FUE IMPUESTA A NUESTRO DIRECTOR DR. JOSE I. RIVERO LA MAS ALTA CONDECORACION DE ALEMANIA

El Presidente Alessandri dedica elogios al Tratado Comercial Cubano-Chileno

En el Mensaje con que el Presidente de la República de Chile, Excmo. Sr. Arturo Alessandri, inició, el 21 de Mayo pasado, el período ordinario del Congreso, hizo especial mención del Tratado de Comercio suscrito entre Cuba y Chile, expresándose en los siguientes términos:

«Ha comenzado a aplicarse, el 5 de Febrero último, el Tratado de Comercio suscrito con Cuba el 13 de Marzo de 1937, de tan hermosas perspectivas para el intercambio recíproco. Tengo especial interés en que se mantenga este vínculo de unión tan positivo con esta nación hermana que ha distinguido a Chile concertando con él el primer Tratado de Comercio, que suscribe con una Nación iberoamericana. Es, pues, con esta intención que nuestra Cancillería, prosiguiendo la política de verdadero panamericanismo que anima sus relaciones con los países del Continente, trata de estimular el comercio recíproco y de aumentar las compras de aquellos productos cubanos que el país necesita».

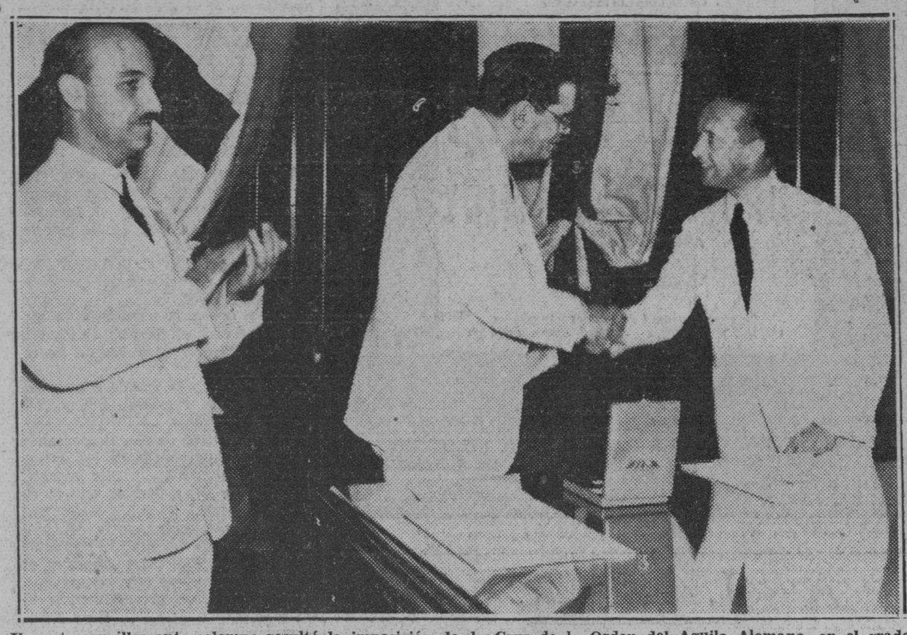

Un acto sencillamente solemne resultó la imposición de la Cruz de la Orden del Aguila Alemana, en el grado de Comendador, a nuestro Director, el doctor José I. Rivero. Esta foto que ofrecemos recoge los instantes en que el Ministro de Alemania en Cuba, Excmo. Sr. Hans Herman Voelckers, estrechaba la mano del doctor Rivero, después de imponerle la preciada condecoración, mientras que don Miguel Espeliús, representante del Estado Español, aplaude con la concurrencia.

EL MINISTRO DE LA GRAN NACION, AL IMPONERSELA, LE DIJO QUE SE LE OTORGABA «POR SU INFATIGABLE LABOR EN LA LUCHA POR LA JUSTICIA Y EL ORDEN"

Nuestro Director contestó con un breve discurso pleno de agradecimiento, en su nombre y en el de esta publicación centenaria, «en la que—afirmó—ondean y ondearán hasta el último minuto, pese a cuantos la odian, las banderas de la Razón y la Justicia»

En la tarde de ayer, en el gran salón de recepciones del DIARIO, Su Excelencia el Sr. Hans H. Voelckers enviado extraordinario y ministro plenipotenciario del Reich alemán, impuso al doctor José Ignacio Rivero las insignias de Comendador de la Orden de Primera Clase del Aguila Alemana, preciada condecoración que el Führer acaba de conceder a nuestro director. Esta es la primera cruz de esta clase que se concede en América, siendo, por tanto, el doctor Rivero el único que la posee.

A las cinco en punto de la tarde se reunieron en el salón del DIARIO Sus Excelencias los señores Hans H. Voelckers, ministro del Reich; Giovanni Persico, ministro de Su Majestad el rey-emperador de Italia y Etiopía; Miguel Espeliús, conde de Morales, representante diplomático del Estado español; el general de división, don Federico de Monteverde, agregado militar de la representación diplomática del Caudillo; Alejandro Villanueva, Jefe de Falange Española Tradicionalista y de la J. O. N. S. en Cuba; Don Vicente Cantos, ex-Ministro de Justicia de la República Española; una brillantísima representación del Comité Nacionalista Español y de la Falange; el muy Reverendo Padre Rubinos de la Compañía de Jesús, el Reverendo Padre Rafael de Jesús, Prior y Párroco del Carmen; los Reverendos Padres Modesto Galofré, Rector de las Escuelas Pías de Guanabacoa, y Francisco Fábregas y el Padre Oms, de la misma Orden; Don Juan Comellas, Secretario del Comité Nacionalista Español, y otras distinguidas personalidades, así como el personal casi en pleno del DIARIO DE LA MARINA, «Avance» y «Alerta».

Los discursos

En medio de un respetuoso silencio, Su Excelencia el señor Voelckers dió lectura al siguiente discurso:

«En nombre del Führer y Canciller del Reich alemán, Adolf Hitler, tengo el honor de entregar a usted, mi querido doctor Rivero, la Cruz de Mérito de Primera Clase de la nueva Orden del Aguila Alemana, recién creada. Mi Gobierno ha concedido a usted esta alta distinción, no solamente recordando los grandes méritos suyos y de su periódico en el pasado, por los cuales el Gobierno alemán ya le ha expresado su agradecimiento, sino, también, en reconocimiento de su labor infatigable en la lucha por la justicia y el orden. Que los ideales que guían a usted y que usted ha impuesto como norma a su grande y respetable periódico que durante su existencia de más de cien años ha conquistado una fama mundial mucho más allá de los límites de los centros de la cultura española, se impongan cada día más y contribuyan a que las tendencias destructivas y disolventes, así como la campaña difamadora de cierta prensa que se hacen notar en el mundo entero sean superadas por la fuerza de la verdad, para que en la convivencia de las naciones del mundo aumente la consideración mutua, se mantenga el respeto al honor y a la dignidad de otros países y que se profundice el intercambio y la colaboración entre las naciones en bien de sus relaciones recíprocas y le la paz mundial».

Fué muy aplaudido el señor representante diplomático del III Reich alemán, y los aplausos se repitieron cuando ciñó el cuello del doctor Rivero con la corbata de Comendador de la Orden del Aguila Alemana.

Nuestro Director correspondió a las gentilísimas palabras del ilustre diplomático alemán diciendo el siguiente discurso:

«Excelentísimo señor Ministro del III Reich alemán:

«Mucho me complace recibir de manos de Vuestra Excelencia las insignias de Comendador de la nueva Orden del Aguila Alemana, que se ha dignado conferirme el Führer y Canciller del Reich alemán.

«No puedo ocultar a Vuestra Excelencia la satisfacción que experimento al recibir este nuevo honor de su gran nación, a la que admiro profundamente por su historia plena de grandeza, por sus artistas y por sus sabios, por su valor y por el acendrado patriotismo de sus hijos.

«Como director del DIARIO DE LA MARINA no he hecho otra cosa que seguir al pie de la letra el programa de los hombres de buena voluntad que fundaron esta institución centenaria. Yo recogí su herencia, e indigno hubiera sido de disfrutarla si, negando el pasado con furia iconoclasta, hubiera puesto mi corazón y mi pluma al servicio de las causas desmoralizadoras que, infortunadamente, se van enraizando en el alma de aquellos que van ciegos por los caminos del mundo.

«El DIARIO DE LA MARINA es un baluarte inconmovible sobre cuyas altas torres que ya conocen la acción augusta de los años, por haber resistido más de los que caben en la centuria, y siempre bizarramente, los ataques de los que lo odian, ondean y ondearán hasta el último minuto las banderas de la Razón y de la Justicia; esas banderas que algunos arrastran por el lodo, porque ignoran su alto significado; esas banderas que sólo saben defender los fuertes de corazón y los que poseen la mente limpia de bastardos designios.

«Yo acepto, pues, en nombre del DIARIO DE LA MARINA, esta condecoración, la más preciada de vuestra patria, la más alta y la más distinguida, y puedo asegurar a Vuestra Excelencia, y le ruego así lo haga saber al Führer del Reich alemán, Adolfo Hitler, que he de procurar lucirla con honor.

«Yo quiero agradecer a Vuestra Excelencia las gentilísimas palabras que acaba de pronunciar en su nombre y en el de su Gobierno, expresivas de una señaladísima amistad y un afecto hondo y sincero. Por mi parte, sólo quiero decir que esta condecoración me une aún más, si cabe, a la gran nación alemana, grande por su historia, pos sus gestos, por su espiritualidad y por la pujanza admirable de sus hijos.

«Decid a vuestro Führer, Excelentísimo señor Ministro, con cuanto agrado he recibdo por vuestro conducto la Cruz de Comendador de Primera Clase de la nueva Orden del Aguila Alemana, y que, al agradecer su generosidad, hago votos fervientes por su ventura y por la eterna grandeza del Reich».

Grandes aplausos ahogaron las últimas palabras del doctor Rivero.

El buffet

Seguidamente se sirvió un espléndido buffet brindándose por el Reich Alemán, por Cuba, por el Excmo Sr. Voelckers por el doctor Rivero y por el DIARIO DE LA MARINA.

Detalles sobre la condecoración otorgada

La Orden del Aguila Alemana es de reciente creación, y es la más alta recompensa que puede otorgar el Reich. En la actualilad, nadie tiene en América esta condecoración preciadísima, y el Führer y Canciller Adolf Hitler se la concedió a nuestro Director como una prueba singular de alta estimación.

La joya es una verdadera obra de arte: pendiente de una cinta roja con los bordes negros y blancos—colores de Alemania—una cruz de esmalte blanco que lleva en sus ángulos cuatro águilas imperiales de oro, con la svástica en negro.

El diploma es sencillísimo, pero de una elegancia suprema. Está firmado por el Führer Hitler y el Canciller de la Orden, y lleva el gran sello seco del III Reich.

Un aspecto de la concurrencia al acto de la imposición de la Cruz de la Orden del Aguila Alemana al Dr. José I. Rivero, en el momento en que se brindaba por el Reich y por Cuba.

YA ESTA TERMINADO EL PROGRAMA DE LA VISITA QUE HARA ROOSEVELT AL OESTE

HYDE PARK, N. Y., julio 1. AP. El Presidente Roosevelt ha anunciado hoy los detalles de su próxima visita al Oeste, durante el cual pronunciará discursos en Ohio, Kentucky y Oklahoma.

Saliendo de Washington el 7 de julio, el Presidente hablará el 8, en Marieta, Ohio, y en el hipódromo de Latonia en Covington, Ky.; el día 9 hará uso de la palabra en los terrenos de la feria de Oklahoma City. También hablará desde la plataforma del tren en Amarillo, Texas, San Francisco, Los Angeles y San Diego.

Revistará la flota de los Estados Unidos en San Francisco el día 14 de Julio.

El 16 de Julio embarcará en el crucero «Houston» y hará una pesquería de dos semanas en el Pacífico, desembarcando probablemente en algún lugar de la costa de Georgia para pasar unos días en Warm Springs.

UN ANTICUARIO VENDIA ARMAS A LOS ROJOS DE ESPAÑA Y FUE DETENIDO

AIX-PROVENCE, Francia, julio 1. (AP).—Jean Davis, anticuario, fué arrestado hoy creyéndose por la policía que se dedicaba a la venta de armas a la España roja.

El arresto de David se realizó después de un registro que efectuó la policía en su casa, donde los detectives hallaron algunas armas cortas ocultas y muchos gomígrafos similares a los que se emplean en las oficinas del Estado. En una gaveta secreta de su escritorio también encontró la policía una lista de precios de fusiles y revolvers.

Se acusa también al anticuario de tener alojado en su casa a un extranjero que carece de documentación, quien resultó llamarse Jean Moliner, de nacionalidad española, y dijo que había sido aprendiz de David.

Declaró el anticuario a la policía que era dueño de una casa en Barcelona, ciudad que visita varias veces en el año, pero negó que se dedicara al transporte de armas.

EN LA GUAYANA MATAN A BALAZOS AL DIRECTOR DE UNA EMPRESA BRITANICA

GEORGETOWN, Guayana inglesa, julio 1º (AP).—José F. Salas, de nacionalidad española, director de la British Guiana Corporation, empresa americana dedicada a maderas de construcción, fué muerto anoche por un capataz negro, quien se suicidó después.

RESCATAN EL CADAVER DEL JOVEN ALPINISTA CAIDO EN NUEVO MEXICO

ALBUQUERQUE, New México, julio 1o. (AP).—Un pequeño grupo de indios y alpinistas trajo esta tarde desde Pico Sandia el cadáver de Medill McCormick, de 21 años de edad, descendiente de una distinguida familia, que desapareció hace días mientras realizaba una excursión para llegar a la cima del citado pico.

Con la llegada del cadáver terminó una intensa búsqueda de ocho días, que comenzó el 23 de junio cuando McCornick desapareció en una expedición alpinista con Richard Whitmer, alumno de Princeton.

Ambos jóvenes cayeron, según parece, desde las alturas del pico. El cadáver de Whitmer con el cuerpo partido, fué hallado hace una semana sobre las rocas en la parte occidental del pico.

Ayer tarde un grupo de indios halló el cadáver de McCormick en la parte nordeste del pico.

Los funerales de McCormick se han fijado para mañana por la tarde y el cadáver recibirá sepultura en el cementerio de Albuquerque.

FUE NOMBRADO DESPRADEL MINISTRO DE ESTADO EN LA REPUBLICA DOMINICANA

CIUDAD TRUJILLO, República dominicana, julio 1º (Havas).—Hoy fué nombrado secretario de Estado el señor Roberto Despradel, ex ministro en Hití. Emilio Godoy, secretario de la Legación en Washington, fué designado para el cargo de ministro en Port-au-Prince.

PIDE LA USEC AL COMERCIO QUE SE SUME AL HOMENAJE CERRANDO TAMBIEN ESE DIA

Numerosas organizaciones obreras, el A.B.C. y Centro de Detallistas, enviaron calurosas adhesiones. Firma el Presidente el Decreto declarando «Fiesta Oficial»

DESDE EL PORTAL DEL TEATRO NACIONAL LA BANDA MUNICIPAL EJECUTARA PIEZAS DURANTE EL MITIN

AL PUEBLO DE LA HABANA

Secundando la iniciativa de la Unión Social-Económica de Cuba, el pueblo todo siente el noble impulso de solidarizarse en el laudable propósito de testimoniar al pueblo de los Estados Unidos de América sus cordiales sentimientos de comprensión y aprecio.

El Gobierno, que desea exteriorizar iguales propósitos, ha decretado fiesta oficial el día 4 de Julio próximo, conmemoración de la independencia de la patria de Washington, a fin de que los empleados y servidores del Estado puedan sumarse al homenaje que en ese día rendirá el pueblo todo de Cuba.

Havana Clearing House y la Lonja de la Habana, abundando en los mismos propósitos, no solamente cooperan al homenaje con su adhesión entusiasta, sino que han acordado suspender sus operaciones a las 12 m. del día 4 para dejar en libertad a los que en ambas instituciones laboran.

Los que suscriben, en representación de la Unión Social-Económica de Cuba y de la Confederación de Corporaciones Económicas de Cuba, invitan cordialmente al comercio todo de la capital de la República para que acuerde el cierre de sus establecimientos el día 4 de Julio a la 1 p. m., a fin de facilitar la realización del homenaje dando a sus empleados y dependientes la manera de avalorar con su presencia los actos que en dicho día se han de celebrar.

Confiamos que todos los comerciantes de la Habana darán, una vez más, pruebas inequívocas de su sereno patriotismo y eficaz cooperación al bien general, ordenando el cierre de sus establecimientos en la forma indicada.

Habana, Julio 1o. de 1938.

UNION SOCIAL ECONOMICA DE CUBA. José M. Casanova, Presidente. CONFEDERACION DE CORPORACIONES ECONOMICAS. Estanislao S. Crespo, Presidente.

Las más sobresalientes representaciones de la banca, del comercio, de la industria, de los obreros y de la política, no sólo enviaron ayer sus adhesiones entusiastas al Presidente de la Unión Social Económica de Cuba, sino que adoptaron acuerdos que constituyen una colaboración decidida, ratificadora de la identificación que demostraron con el homenaje a la gran nación norteamericana desde el momento que la «USEC» recogió las palpitaciones del pueblo cubano, alentadas por la iniciativa y las exhortaciones de nuestro colega «Avance».

El Habana Clearing House adoptó ayer el acuerdo de que todos los Bancos asociados cerrasen sus puertas a las doce meridiano del cuatro de julio. El señor José Manuel Casanova recibió la notificación de ese acuerdo al mediodía.

El señor Miguel González Rodríguez, Secretario Comercial de la Lonja del Comercio de la Habana, comunicó en la tarde de ayer al Presidente de la «USEC», que dicha corporación como afiliada a la organización que reúne todas las instituciones de Cuba, e identificada con el homenaje al pueblo de los Estados Unidos había acordado, en asamblea de socios celebrada durante la mañana, suspender el lunes las contrataciones en el salón del edificio de la Lonja donde las mismas se celebran, y cerrar los almacenes de las firmas asociadas a las doce de dicho día.

En concordancia con el acuerdo del Clearing, la Bolsa de la Habana determinará hoy si cierra sus puertas a las doce del lunes o si suspende todo el día las contrataciones. A esto último se inclinaba ayer tarde la opinión de los corredores asociados con quienes hablamos. Se fundaban en la fiesta oficial decretada, en el cierre de los Bancos y, principalmente, en que la Bolsa de New York permanecerá cerrada desde hoy hasta el martes.

Las corporaciones industriales, del comercio y las demás que representan distintas manifestaciones y actividades nacionales, partes integrantes de la Unión Social Económica de Cuba, harán fiesta el lunes, no abriendo sus oficinas. Todos sus directores se entregarán ese día a cooperar en los trabajos finales de la organización de la gran fiesta de la noche.

Es seguro que todos los sectores del comercio y la industria, acordes con el sentir nacional, en concordancia con la determinación del Clearing, la Lonja, la Bolsa, etc, y atendiendo al ruego de la Unión Social Económica de Cuba y de la Confederación Nacional de Corporaciones, suspenderán sus actividades y cerrarán sus puertas.

El Decreto del Gobierno

Según anunciamos en nuestra anterior edición, el señor Presidente de la República firmó ayer, a propuesta del Secretario de Gobernación, el siguiente decreto:

«Primero: Declarar el cuatro de julio próximo de fiesta oficial, en homenaje del pueblo y gobierno cubanos al pueblo y gobierno de los Estados Unidos de América».

«Segundo: Disponer que vaguen las oficinas públicas y que se ice la bandera nacional en todos los edificios del Estado».

La Banda del Municipio

El doctor Beruff Mendieta, Alcalde de la Habana, ha dispuesto que la Banda de Música del Municipio se sitúe, desde las primeras horas de la noche del lunes, en el vestíbulo del teatro Nacional para que ejecute piezas de su repertorio en concordancia con el que será grandioso homenaje a la gran democracia norteamericana.

Amplían las Comisiones

El senador Casanova, haciendo uso del voto de confianza concedido por la asamblea de la «USEC», nombró ayer al señor Francisco Malpica, presidente de la Hermandad Ferroviaria de Cienfuegos, miembro de la Comisión de Recibo.

Para la Comisión de Gobierno designó el señor Casanova al doctor Ramón J. Martínez, sobresaliente miembro del Ejecutivo de los Hacendados, y al señor Julio Mederos, presidente de la Hermandad Ferroviaria de Sagua.

El reparto de tickets

Durante el día de ayer las clases media y popular hicieron una elocuente demostración del entusiasmo que les anima para participar en el homenaje nacional a los Estados Unidos. Desde las primeras horas de la mañana hasta las últimas de la tarde, tuvieron invadido el local de la Asociación Nacional de Industriales de Cuba, en el edificio «Bacardí», donde el doctor Ceberio no tuvo un momento de descanso repartiendo los tickets del tranvía para los viajes en la noche del lunes.

(Véanse las últimas adhesiones recibidas, en la página 19)

Surge Cedillo batiéndose en las montañas

Las noticias que ofrece el Gobierno dicen que le produjeron varias bajas

CIUDAD MEXICO, julio 1º (AP).—Noticias llegadas al ministerio de la Guerra dan cuenta de que una fuerza de veinte hombres al mando del general rebelde Saturnino Cedillo, sostuvo ayer fuego con las tropas del Gobierno en los montes de Cinco Palos, en el estado de San Luis de Potosí.

Gumersindo Cura, uno de los líderes del partido agrario de Cedillo, resultó muerto. Dicen los despachos que el propio Cedillo escapó con cinco de sus hombres. Catorce fueron hechos prisioneros, dice el parte del Gobierno.

Prueba Burgos que bombardea sólo objetivos

En Blanes hay fábricas de explosivos, cañones y unos depósitos de armas

SALAMANCA, julio 1º (Havas). El Cuartel General dió hoy un comunicado en el que dice que la aviación nacional bombardeó en Blanes (Cataluña) las fábricas de bombas y explosivos, así como la estación ferroviaria en que se cargaba ese material de guerra. En el bombardeo aéreo fueron incendiados varios vagones. Además, la población de Blanes es base de una batería de 75 milímetros, de un puesto de escucha aérea y de otro de observación marítima, todo lo cual hace de ella un centro de objetivos militares atacables. Por lo demás, los informes lanzados a la circulación por el Gobierno rojo, en el sentido de que la aviación nacional había bombardeado a la población civil de Blanes, no tienen el menor fundamento.

En el parte oficial de hoy se consigna, además:

«Aviación: El 29 de junio bombardeamos las fábricas de municiones de Denia y las fábricas de Badalona, causando incendios y explosiones en la factoría de Blanes y en el nudo ferroviario de San Vicente de Calders. El 30 de junio bombardeamos el aeródromo enemigo en Liria, destruyendo muchos aeroplanos rusos, así como la patrulla de cazas que trató de salir. También bombardeamos el tráfico ferroviario desde Jerica a Navaras».

CUATROCIENTOS MUERTOS EN EL BOMBARDEO AEREO JAPONES SOBRE SWOTOW

HONG-KONG, julio 2, sábado. (A. P).—Las informaciones chinas de hoy dicen que cuatrocientos civiles perdieron la vida o resultaron heridos en el bombardeo que realizó ayer la aviación japonesa contra el puerto de Swatow, en el sur de China.

Nueve aviones japoneses arrojaron más de cien bombas sobre la ciudad, muchas de las cuales cayeron en los barrios de residencias.

Reconócese la gran mejoría operada en los negocios en E.U.

Y la Federación Americana del Trabajo se opondrá a las rebajas en los salarios

WASHINGTON, junio 1. (AP.)—La Federación Americana del Trabajo informó hoy que las perspectivas de los negocios han mejorado en las dos últimas semanas.

Al mismo tiempo hace un llamamiento al trabajo organizado para que haga resistencia a las reducciones de salarios, diciendo:

«Todavía existe la posibilidad de que algunas industrias que emplean a gran número de obreros intenten reducir los salarios. Si tal ocurriese sería un efecto deflacionista para contrarrestar el comienzo de la mejoría en los negocios y dar comienzo a una nueva recesión.»

También John L. Lewis, líder del Comité para la organización industrial, se opone a la reducción de salarios.

M.E.C.D. 2016

PROCESADOS EN PALMA SORIANO CUARENTA MIEMBROS DE MESA POR IRREGULARIDADES ELECTORALES

POLITICA y POLITICOS

LOS «ANTIS»

El festejar el 4 de Julio con actos de adhesión al pueblo de los Estados Unidos es, por parte de Cuba, una función de alta política internacional.

Aparte que pueda tener o no, relación de réplica para aquel otro acto que aquí se significó, indudablemente, por «antiimperialista», el manifestarse Cuba adicta a los Estados Unidos y atraída simpáticamente por la política económica llamada «del buen vecino», es un voto de calidad internacional que Cuba emite ante el concierto de odios, o de manejos no menos internacionales, que se traman como inicio de otras maquinaciones de conocido sabor comunista.

El «Antiimperialismo» floreció entre nosotros con significación política, y con otra significación política hay que combatirlo, primero: porque no existe el imperialismo y, segundo: porque todos los «antis» son antipáticos. Y ninguna política de negaciones es buena, como no lo son las oposiciones demoledoras. En Política es malo todo lo que no tiene algo de constructivo.

El «Imperialismo yanqui» no existe. El Capital trata de expansionarse y de colocarse, siempre. No sabemos qué diferencias de «Imperialismo» puede haber entre los millones de un ingenio de accionistas norteamericanos, y otro de capitalistas cubanos o españoles. Para la nación, y para el pueblo, son iguales. Son «Capital», y el «Capital» no tiene ni diferenciaciones ni patrias. Por no entenderlo así, un día trágico ¡expulsamos de Cuba el oro «extranjero»!

Por lo demás, los Estados Unidos sí pudieron ser un pueblo imperialista. Colocado en un extremo frío de un continente virgen, con todas las fuerzas y tesoros de la Naturaleza en sus territorios, ha podido barrer las fronteras hasta el Cabo de Hornos. Y se ha contentado con prestar dinero.

Para nosotros, más imperialista es nuestra impresión, nuestra incuria, nuestra dejadez, nuestra «alegría». Eso sí es imperialista, a la inversa. Y por todo eso, confundimos los términos, o los tergiversamos, porque es más cómodo acusar a otro de que nos explota, que superarnos para no dejar que nos exploten.

Cuba necesita atraer capitales, y por tanto la política «Antiimperialista» es suicida. Cuba necesita explotar ella esos capitales y, porque no sabe o no quiere, los «revolucionarios» echan la culpa al «Imperialismo», o sea, al Capital, con lo que esos «revolucionarios» demuestran su incomprensión y su incapacidad.

Hemos entrecomillado el vocablo «revolucionario» porque tenemos que aclarar que los hay que se llaman así y no tienen más visión revolucionaria que la criminosa «Ley del Cincuenta por Ciento», atentatoria contra la vida de las mujeres y de los niños cubanos «nativos», y el «Antiimperialismo». Dos grandes concepciones «revolucionarias» que van al corazón de la Patria, por incomprensión. Esta, porque supone problema del Capitalismo lo que es un problema interno social; y aquélla porque el simplista concepto «patriótico» del «nativo» no ve que, sobre matar de hambre a los niños y a las mujeres de los extranjeros enraizados por el trabajo, el hogar y el hijo, al suelo cubano, corta el cordón umbilical de Cuba, que le enriquecía su sangre y aumentaba la población con elementos étnicos de superior calidad y civilización. O sea, que la «Ley del Cincuenta por Ciento» empobrece la población cubana, que necesita diez millones de habitantes civilizados, más; y el «Antiimperialismo», si llegara a ser opinión popular, empobrecería la economía cubana hasta límites no sospechados.

De ahí que el festejar nosotros con un acto de simpatía a la política intercontinental de los Estados Unidos, su fecha del 4 de Julio, tenga un enorme alcance y fuerza de manifestación internacional que no ha escapado a la visión de las fuerzas pensantes, de las entidades de responsabilidad, cubanas, que tan unánime y entusiásticamente se han adherido a la manifestación.

Esto no quiere decir que nosotros no consideremos razonables las aspiraciones proletarias que tiendan a su mejoramiento. Si el «Antiimperialismo yanqui» fuera «Economismo proletario», estaríamos muy junto a los propugnadores de una participación mejor de la riqueza, que no la explota sólo el Capital, sino también el Trabajo y, por tanto, es riqueza de ambos. Pero, como el Trabajo sin Capital es tan pobre como el Capital sin trabajo, tenemos que condenar la política «Antiimperialista» que no es más que «Anticapitalista» y, por ser «anti», no dice nada, ni crea nada, ni lleva a ninguna parte que no sea la miseria.

No son norteamericanos, precisamente, los dueños de un central azucarero que, recientemente, dieron una fiesta suntuosa en que se gastaron dieciséis mil pesos en una noche; y a la semana siguiente, rebajaron los jornales, por la baja del azúcar, a los obreros que contemplaron con envidia u odio, el despilfarro anterior de sus espléndidos amos. No son americanos. Aquel dinero no es «Imperialista». Pero la injusticia sí es igual, por cuanto ninguna previsión social cubana amparó a aquellos obreros cubanos contra un capital cubano.

Y como Cuba necesita los capitales, debe atraerlos con promesas de beneficio, y no con fobias ni «antis». Pero como Cuba necesita los capitales para la explotación de su propia riqueza, debe cuidar muy bien sus leyes sociales, de modo que beneficien a sus obreros y retengan, en las manos trabajadoras, lo más posible del producto del suelo. Y eso no se consigue con «antis».

JOAQUIN ARISTIGUETA.

MOVIMIENTO POLITICO

El Partido Social Demócrata en San Antonio de los Baños, está sufriendo bajas sensibles; entre las últimas figura, la de Manuel Vives Espinola, Secretario de Actas del Comité Ejecutivo Municipal que ingresó en el «PUN», siguiendo a su amigo Humberto R. Maribona.

Muy comentada ha sido la actitud del Ejecutivo Municipal punista de la ciudad de Santa Clara, que destituyó al miembro político de dicho partido ante la Junta Municipal Electoral, que pertenecía a la tendencia de Fedraza, nombrando en su lugar otro de la tendencia Gálvez-Morales.

El Ejecutivo lo presidió el consejero Aniceto Cabezas que sometió a la Asamblea la proclamación para Gobernador del Coronel Gabino Gálvez, la que se acordó con entusiasmo; también fué proclamado para candidato a Alcalde el doctor Adriano del Pino, actual jefe de Sanidad y perteneciente a la tendencia de «Cuca» Quintana.

En el barrio de Arroyo Apolo, en la calle Armas, número 772, domicilio del doctor Diego Fernández Trueba, se reunieron significados elementos políticos del barrio mencionado entre los que recordamos al doctor Juan Eduardo Hernández, Juan J. Sabatés, Luis Navas, Oscar García y acordaron unirse a la «Alianza Democrática» y hacer una campaña intensa entre sus amigos y constituir allí dicha agrupación.

Asistió a la mencionada reunión como invitado de honor el concejal Alejo Cossío del Pino, quien cambió impresiones con los allí reunidos trazando orientaciones necesarias al fin de la constitución de dicho Comité.

Dos nuevos graduados de la Universidad Nacional, relacionados con la política villareña y camagüeyana, serán homenajeados en la ciudad de Santa Clara y Camagüey próximamente. Son ellos el doctor, Juan Díaz Rojas, muy estimado en la ciudad de Marta y Roberto Biosca Giraoud, de la ciudad prócer.

También serán homenajeados en esta Capital, los doctores Alberto Tutor, graduado en la facultad de Medicina y Manuel Gutiérrez Macum, el primero hijo del Jefe de la Policía de la Cámara; el segundo, Secretario particular del Alcalde de esta ciudad. El acto tendrá efecto el día dieciseis.

Completamente restablecido de la larga enfermedad que le retuvo en su domicilio de Güines, ha vuelto a sus actividades políticas el doctor Rafael Zervigón, representante reelecto por el Partido Liberal en esta Provincia.

SANTIAGO DE CUBA, julio 1o. (Vía Teleradio).—Reunido el Directorio Provincial del Partido Demócrata Republicano, bajo la presidencia del licenciado Antonio Bravo y Correoso, se acordó declarar públicamente lo siguiente:

«Que ante la demora injustificada de los organismos oficiales responsables que con procedimientos dilatorios e improcedentes desnaturalizan y posponen la convocatoria para Constituyente, este Directorio denuncia ante la opinión pública toda la gravedad que para la ordenación jurídica del país entraña semejante conducta y al condenar esos procedimientos, declina la responsabilidad por la insoluble crisis qu eello causa a la República»—**García**, corresponsal.

Clemente Acosta Rubio, presidente de la Hermandad Socialista Provincial (asociación política patriótica) nos invita para la velada patriótica que se celebrará esta noche en Manrique 41.

Se tienen noticias de la suspensión de empleo y sueldo del administrador de la aduana de Nuevitas Manuel Amparo Céspees, cuyo nombramiento responde al interés político de la representante Herminia Rodríguez.

Tiene posibilidades de ser designado en sustitución Julio Rodríguez Cabrera, ex alcalde de aquel término y ex administrador de aquella Aduana.

El Coronel Rosendo Collazo, ha regresado de la provincia de Camagüey, en la que efectuó un extenso recorrido haciendo activa campaña entre sus amigos que aspiran a postularlo por el partido Nacionalista.

Vino muy complacido de la acogedora manifestación de afecto que en la región de la Trocha ha recibido y en donde estima tendrá suficientes delegados que le respaldan en sus aspiraciones.

Regresó ayer a Miami el destacado líder abecedario Dr. Joaquín Martínez Sáenz, quien pasó dos semanas en la República, haciendo una activa campaña de afirmación abecedaria en relación con los trabajos preliminares de la Constituyente a la que se dispone a ir dicho partido.

La Alianza Nacional Feminista ha fijado definitivamente la toma de posesión del Ejecutivo Central para el viernes día ocho a las cinco de la tarde, acto que tendrá efecto en su local social sito en Prado 35, altos.

El Ejecutivo Nacional del Partido Demócrata Republicano ha cursado un aviso a todos los comités gestores del Partido, tanto Provinciales, como Municipales y de Barrios, en el sentido de rectificar que no se han dado órdenes de paralizar la campaña de propaganda sino que por el contrario el Comité Central recomienda a todos los organismos del P. D. R. que intensifique la labor de propaganda en pro de la convocatoria a Asamblea Constituyente, así como desenvolver todas las labores al alcance de los mismos par el engrandecimiento del Partido.

Se acordó suspender el acto organizado por los Demócratas republicanos en honor del alcalde de Sancti Spíritus Eloy Jiménez.

Se hace así para que tenga mayor lucimiento la anunciada concentración organizada para Florida, Camagüey, que tendrá efecto en el teatro Apolo de aquella ciudad mañana domingo.

No afecta de ningún modo a los candidatos electos del Partido Nacionalista el resultado del recurso pendiente de ser conocido en la Audiencia, o sea el de J. M. Castillo.

La diferencia en la suma de votos que tienen los candidatos electos, no puede ser superada por cualquier número de nulidades que se dictasen en la apelación pendiente

Así nos informan amigos de esos candidatos electos, que parecen serlo ya de modo definitivo. **Son** ellos Odriozola, González del Valle, Sancerni, López Blanco, **Fernández** Jorva y Alfredo Alvarez.

Para apreciar lo antes dicho, basta observar que Jorva tiene 3334 votos; Alfredo Alvarez tiene 3231. Y los suplentes, «Cheo» Prieto, 2841, y M. Méndez 2730. La diferencia entre el último electo y el primer suplente es de 391 votos; con el segundo snplente, es de 501 votos.

La atención de los elementos políticos habaneros está concentrada en el recurso de Castillo, sobre el que tanta especulación se ha hecho en las últimas horas.

Se estimaba probable que el apelante retirara su demanda; cosa que ha sido desmentida reiteradas veces ayer por el propio reclamante y su letrado Alberto González.

Las nulidades que pudieran ser dictadas a virtud de la extensa petición que formula el reclamante, aún pueden afectar a determinados candidatos y variar la posición de los que figuran en algunas candidaturas.

Sobre muchos colegios de los comprendidos en la reclamación electoral de Castillo, ya ha recaído fallo, por lo que pueden considerarse excluídos del recurso. De ellos, fueron anulados catorce colegios; comprende el recurso otros sesenta y cinco colegios.

Después de las anulaciones resultas por el Tribunal Supremo, la suma de votos que cuenta cada candidato del Conjunto habanero es como sigue: Ramón Ochoa, 5092; Rodríguez Cartas, 4451; Ricardo Escasena, 4040; García Pedroso, 3126; Portocarrero, 2490; González Pérez, 2427; Nopoleón Henríquez, 2358.

En Bayamo ha sido proclamado candidato único por el CND de aquella ciudad el conocido político señor José Aguilar, que cuenta allí con grandes simpatías y positivo arrastre.

La llegada a la ciudad de Bayamo del doctor Manuel Hernández Milanés que volvió allí por primera vez, desde su exaltación a la Cámara de Representantes, motivó que se le rindiera un cariñoso homenaje de simpatías por correligionarios y amigos.

Las noticias de la ciudad de Guantánamo que aseguraban que confrontaba una crisis la Presidencia de aquel Ayuntamiento, representada por el señor Rafael Matos Labeque, no se han confirmado, ya que a éste lo respaldan sus compañeros de consistorio.

Para mañana y en los salones de la Sociedad Siglo XX de Guantánamo tendrá efecto el banquete-homenaje al popular político nacionalista Alberto Martínez Mejías.

El partido PDR en la región guantanamera se encuentra en actividad creciente, sumándose prosélitos.

La dirección de este partido está encomendada a los conocidos políticos Dr. Emilio Bustillos Jaén y señor Alvaro Infante Cazade.

Unos de los nuevos ingresos allí ha sido el del conocido Dr. Ricardo Wilson, fundador que fué en aquella zona del partido Nacionalista.

A. P.

Las
HEMORROIDES
se curan
radicalmente
con el uso de
POMADA MIDY
Y
SUPOSITORIOS MIDY
ADRENO-ESTIPTICOS
De venta en todas las Farmacias y Droguerías
LABORATORIOS MIDY, 67, AV. DE WAGRAM, PARIS-17e

PALACIO

Numerosas visitas

Con motivo de la fiesta onomástica de la primera dama de la República, señora Leonor Montes de Laredo Bru, numerosas personas de su amistad desfilaron ayer por Palacio para felicitarla.

La esposa del Jefe del Estado recibió muchas flores.

Invitación

El doctor Ciro Espinosa, Director del Instituo de Segunda Enseñanza del Vedado, invitó a los repórters palatinos al acto de entrega a los graduados de sus títulos de bachilleres y Agrimensores, en el teatro Auditorium.

El Secretario de Hacienda

El doctor Giménez Lanier, Secretario de Hacienda hizo entrega al Señor Presidente de un memorándum contentivo de diversas legislaciones sobre cuestiones bancarias.

Nuevo doctor en medicina

Un estimado amigo de los repórters palatinos, joven, culto y estudioso acaba de graduarse en la Universidad de la Habana, con notas de sobresaliente, de médico cirujano; título que ha alcanzado después de rudos exámenes.

Oscar Díaz Fernández es el nuevo galeno.

Los primeros en congratularlo han sido los repórters que laboran en la mansión del Ejecutivo Nacional.

LOPEZ BLANCO EN LA PROVINCIA

Visitó el Término de Santa Cruz del Norte el doctor Marino López Blanco, siendo recibido con gran entusiasmo por los señores Félix Linares, José González Arencibia, «Chinto» Martínez, Antonio García Illa, representando el barrio de Santa Cruz y «Neno» Arteaga a la cabeza de numerosos vecinos de Jibacoa, acordándose laborar al lado del joven político nacionalista en la próxima reorganización.

SERA HOY A LAS OCHO LA VISTA DEL RECURSO DE JOSE MANUEL CASTILLO

Hoy, a las ocho de la mañana, será ante la Sección Primera de la Sala de Vacaciones de la Audiencia, la vista de la demanda del candidato del Partido Liberal señor José Manuel Castillo Iglesias, contra el resultado de los comicios en 90 colegios de la Habana, cuya nulidad interesa.

El señor Castillo está representado por el Procurador señor Antonio A. Vedia y dirigido por el doctor Alberto González Pérez, y se propone aportar en el acto de la vista prueba testifical y documental pertinente en demostración de la procedencia de la nulidad en los citados colegios.

PROCESADOS EN ORIENTE CUARENTA MIEMBROS DE MESAS ELECTORALES

PALMA SORIANO, julio 1o. (Por telégrafo al DIARIO).—Ha dictado autos de procesamientos el Juez Especial, doctor Caneda Acosta por las causas electorales.

Asistido del Secretario Luis F. Pérez Pacheco y auxiliado del escribiente Fernando Revilla Benítez ha procesado a cuarenta miembros de mesas de colegios electorales de los términos de San Luis y Palma Soriano.

Ha decretado la prisión provisional de los mismos y exigido fianza para que puedan gozar de libertad provisional, a virtud de las responsabilidades que les alcanzan en las irregularidades observadas en los mencionados colegios electorales en los últimos comicios.

El doctor Caneda Acosta continúa revisando la documentación que remitió la Junta Provincial Electoral en veintidós del pasado mes, estimándose que hará nuevos procesamientos de un momento a otro.—**B. Ruiz Arias**, Corresponsal.

EN EL ONOMASTICO DE LLODRA MOLINA

Con motivo de su onomástico ofreció ayer el querido compañero Lorenzo Llodrá Molina un ponche a sus colegas del diarismo político y amigos particulares en la sociedad Centro Maceo, que preside.

El acto tuvo efecto en el local social referido de Escobar 117. Por la concurrencia, animada y distinguida, y el motivo cordial y sentido resultó una brillante demostración de homenaje y afecto al distinguido periodista.

Habló el Presidente de los Reporters habaneros, señor Quesada Torres y participaron del homenaje numerosos políticos y compañeros del festejado.

Fundamentalmente por dos razones:
1ª El médico pone gran cuidado en lo que es parte esencial de su Ciencia, la elección de la **mejor terapéutica** (el mejor medio para curar).
2ª Porque sus pacientes, (natural y auténtico elemento de información del médico) tal como él lo espera le reportan: **"Bismágen es una maravilla; ha sido para mí la vuelta a los goces de la Salud y la Vida".**
¿VIVE UD. AGOBIADO POR DOLENCIAS DEL
ESTOMAGO
hígado, VESICULA,
úlcera gástrica o duodenal, COLITIS - intestinos?
No se deje dominar por la enfermedad aunque la enfermedad quiera; vénzala **con la ayuda poderosa del moderno**
BISMÁGEN
AVISO: Recuerde que las IMITACIONES, aparentemente baratas, resultan caras... ¡y peligrosas! Rechácelas. Y desconfíe de los que intenten vendérselas.
Dolor de Estómago, Digestiones lentas o dolorosas, Empacho gástrico, Vómitos de líquido o de sangre, Acidez, Eructos agrios, Ardentía, Gases, Dilatación, Mala respiración, Mal aliento, Espasmos, Cólicos, Fermentaciones intestinales, Diarrea o estreñimiento, Dolor de vientre y espalda, **Inapetencia, Desnutrición; ¿presenta el mal alguno de estos síntomas?**
No se inquiete. Bismágen reincorporará en Usted la Salud que **ningún otro remedio** pudo darle: Ensaye con un frasco del **notable patente** Bismágen y
bendecirá la hora en que decidió tomarlo.

Las casas que se fabriquen ahora en la Calzada de Cristina, deben tener portales abiertos al tránsito público

Igual medida afecta a las que se construyan en Infanta y Calzada de Jesús del Monte. Aprobadas tres mociones concediendo créditos de $3,000 para viajes al extranjero

Durante toda la mañana de ayer, se trabajó intensamente en las secretarías de la Administración Municipal y particular, así como en el Departamento de Personal, en la ardua tarea de acoplar la empleomanía de plantilla y temporera a la nueva estructuración que al efecto impone el Presupuesto que regirá allí en el presente año económico.

Por el momento, no obstante, ha sido preciso decretar la cesantía de unos cien temporeros, particularmente entre los que prestaban servicio en el Acueducto de Albear. El señor Alcalde, al efecto, ha dictado instrucciones severas, pues desea imprimir a los nombramientos de temporeros la misma seguridad económica que a los de plantilla.

—Para lograrlo.—nos informó ayer el propio doctor Beruff Mendieta;—he ordenado que se distribuya rigurosamente cada crédito de personal por dozavas partes, con lo que quedará asegurado el cobro puntual de todos los temporeros.

También en las oficinas del Ayuntamiento, el Presidente Rivero San Román y el secretario Enchó Herrera estuvieron tratando la cuestión del personal, estimándose que los primeros nombramientos que dicte el primero sean los que representan el ascenso a plazas mejor dotadas de los probos empleados de aquella dependencia, señoritas María Antonia Mascaró, Odilia Gallego y Lucrecia González y señores Celestino González Lugo, Domingo Orta y Manuel Peñaranda Medina, quienes obtuvieron esa recompensa económica por acuerdos expreso del propio Consistorio.

Ordenados tres pagos de haberes atrasados

En la Contaduría Municipal, a cargo del señor Armando Paz Larrabide, se estaban tramitando ayer tres órdenes de pago representativas de haberes atrasados dejados de percibir a favor de los concejales señores Francisco Agüero, por $9,805.33; Salvador Sánchez Fernández por 2,480 pesos y Santiago F. Veiga por $646.00.

Dichos pagos se harán al amparo de lo estipulado en la Relación 13, capítulo 3, artículo 1 del vigente presupuesto municipal, en el que figura un crédito de $15,000.00 «para abonar las ejecutorias obtenidas por sentencias firmes de los Tribunales de Justicia, así como para el pago y cumplimiento de las resoluciones de la Comisión del Servicio Civil.»

La Academia de Música cobró el pasado mes

En el día anterior, sólo se liquidó por la Tesorería Municipal, según nos informó el Tesorero, señor Sebastián Repilado y Regueiferos, esta sola nómina de personal:

Academia de Música, por $1,935.00

Esta obligación estaba pendiente desde el mes de Mayo.

Hoy y el lunes se efectuarán otros pagos similares, si el estado de la recaudación lo permite.

Sesión extraordinaria en el Ayuntamiento

Con asistencia de veintitrés señores concejales, celebró ayer sesión extraordinaria el Consistorio habanero.

Presidió el titular, señor Francisco Rivero San Román y fueron aprobadas las siguientes mociones:

Concediendo créditos de un mil pesos a cada uno de los doctores Víctor Santamarina, Francisco J. Andreu, Jr. y E. Pérez Rivero, para que realicen viajes de estudios al extranjero.

Mil pesos también para los gastos de viaje de la Comisión de Concejales, compuesta por los señores Borges, Echeverría, Veiga, Sánchez Fernández y Cubillas, que irá a Key West a la inauguración de la carretera hasta Miami.

Igualmente acordó el Cabildo conceder la Medalla de la Habana al Tte. Coronel Evelio Figarola, a que le será impuesta el próximo 4 de Septiembre; eximir a los propietarios de la calle Gran del pago de las aceras en el tramo cuya apertura se efectuará en breve y exigiendo que en lo adelante tengan portales abiertos al tránsito público las casas que se fabriquen de nuevo en la Calzada de Cristina, Avenida de 10 de Octubre, Esquina de Tejas, Infanta hasta el mar.

Por último, se dispuso el pase a una Comisión de Estilo de la moción que concede al gran periodista Manuel Villaverde la Medalla de la Ciudad.

Carácter de la comisión conferida al Dr. Andreu

Después de la sesión de ayer tarde, el doctor Francisco J. Andreu, jr., Jefe de la Consultoría del Acueducto, cumplimentó a los repórters a quienes informó del carácter de la comisión que le ha sido conferida por el Ayuntamiento.

Al efecto, el doctor Andreu se propone estudiar la organización administrativa de los Acueductos de New York, Boston, Baltimore, Washington y Nueva Orleans, así como de cualquier otro que revista interés especial, con especial atención al reglamento que establece las relaciones de la Administración y el Contribuyente y las obligaciones contributivas de estos últimos. Puntos de partida y fundamentos científicos para la fijación de cánones de agua y cobranza por metro o pie cúbico de agua cuando ésta e suministre por metros contadores. Porcentaje de metros contadores en relación con el total de los servicios instalados en las distintas ciudades. Método de cobranza y apremio de los servicios de agua de los distintos acueductos. Sistema de represión de desperdicios y resultados obtenidos de acuerdo con los distintos sistemas empleados. Nexo establecido entre la organización legal, administrativa y técnica para la buena administración de los acueductos. Legislación vigente sobre estas materias en las ciudades indicadas.

EL PROXIMO MARTES DIEZ SE REUNIRA EL COMITE PARLAMENTARIO LIBERAL

El Comité Parlamentario del Partido Liberal en la Cámara se reunirá el próximo martes a las 10 de la mañana, para tomar acuerdos de índole parlamentaria y designar comisiones a las mixtas de Amnistía y Retiro Marítimo y Bancario.

ABURRIDA

Alicia Ramírez, de 21 aos y de Suárez 93, fué asistida en el Primer Centro de Socorro de grave intoxicación, que se produjo en su domicilio al ingerir un pomo de tinta rápida, con ánimo de privarse de la vida, por un disgusto que tuvo con Pedro Valdés Casi, del mismo domicilio.

SOCIAL-DEMOCRATAS Y NACIONALISTAS INGRESAN EN EL LIBERALISMO PINAREÑO

De extraordinaria importancia para el futuro del liberalismo pinareño, se puede calificar el almuerzo celebrado en horas de la tarde de ayer, en el Campamento de Tiscornia. Agape de reafirmación liberal, encaminado a difundir la política de onda larga que viene canalizando en la región del tabaco el coronel Manuel Benítez, máximo animador del Partido del Gallo y el Arado.

La fiesta gastronómica resultó interesante en tópicos. Las más relevantes figuras del Nacionalismo y de los Social-Demócratas del Término de Guanajay, entre ellos don Agustín Rodríguez, Presidente del Ayuntamiento, liberal de recia personalidad, afiliado hoy al Nacionalismo; el doctor Vicente Bosch Brunet, Alcalde Municipal, candidato a Representante por los Social-Demócratas, e ídolo de su término, donde obtuvo dos mil preferenciales; Ramón Rodríguez, Antonio González, Alfonso Chil, Roberto Arteaga y muchos más, cuya relación se haría interminable, dieron realce a la interesante reunión, confirmando el aserto de la política de gran alcance que sigue en Occidente el coronel Benítez, brillantemente auxiliado por el culto periodista y escritor César Madrid, el representante Marcelino Garriga, don Salvador Díaz Valdés, etc. Panchito Fernández Valdés, la democrática figura pinareña, matizó con anécdotas inéditas el acto de Casa Blanca.

Vicente Bosch, simpática figura alcaldicia, que demostró dedicar culto reverente a la amistad, prometió, consultada la opinión de sus amigos formular sensacionales declaraciones. Adelantar la noticia de su ingreso en el Partido Liberal, así como sus múltiples amigos, es sólo un avance que ofrecemos.

El coronel Benítez, dijo entre otras cosas muy interesantes: «que este almuerzo criollo es alianza indiscutible con lo que vale y significa en Guanajay, no hay que dudarlo.»

«La reunión de hoy es un acto de honda confraternidad política, que tiene por escenario un hermoso paisaje cubano y por actores figuras de prestigio, como lo son el más popular de los Alcaldes que ha merecido Guanajay, señor Vicente Bosch; mi viejo amigo, don Agustín Rodríguez, compañero en la gesta emancipadora, cuyos entusiasmos, con los de sus amigos, me invitan a creer en el surgimiento en mi provincia de Pinar del Río de ese Partido grande, inyectado por savia de gentes mozas, que nos reserva la más rotunda victoria en la guerra que en favor del progreso y el pueblo seguimos los cubanos de buena voluntad, amantes de la paz y del orden.»

UN AVISO IMPORTANTE A LOS INTERESADOS EN EL CARNET DE EXTRANJEROS

El doctor Francisco M. Jiménez Travieso, Director General del Registro de Extranjeros, declaró a los periodistas que a partir de ayer estaba en vigor la ley fijando la nueva escala contributiva para los carnets de extranjeros, la cual insertó la Gaceta Oficial de la República el pasado día 25 de Junio en su segundo pliego, y DIARIO DE LA MARIIA en su edición del 29 del pasado.

Dijo también que todas las infracciones cometidas hasta la fecha serán condonadas, siempre que los infractores renueven sus carnets dentro de los primeros treinta días hábiles.

Y agregó, finalmente, que se han cursado despachos telegráficos a los jefes provincales y delegados municipales dándoles a conocer las nuevas disposiciones, enviándoseles folletos y modelos de juramento.

Los ferrocarriles durante el primer trimestre del corriente año, lograron una recaudación total de $7.514,117

Por concepto de pasaje obtuvieron $2.089,831.36. El activo en los Bancos hasta el cierre de las operaciones en Mayo era de $170.903,176.31. Cesanteados 48 empleados en Comercio

El Negociado de Biblioteca, Canje y Publicaciones de la Secretaría de Comercio, acaba de confeccionar un interesante cuadro estadístico relativo a las recaudaciones de los ferrocarriles de servicios públicos durante el primer trimestre del corriente año.

Dicho negociado, que mensualmente recibe los partes de las empresas ferroviarias dándole cuenta de los ingresos obtenidos durante el mes, por distintos conceptos, ha resumido en un estado la recaudación total de los primeros tres meses de este año, resultando que el global de los mismos arroja la cantidad de 7 millones 514.117 pesos 3 centavos.

De esta cantidad, el Negociado de Biblioteca, Canje y Publicaciones de la Secretaría de Comercio ha subdividido los distintos conceptos por los cuales recaudan esas empresas de servicios públicos, resultando que en el primer trimestre de 1938 las entradas de los ferrocarriles fueron como sigue: por concepto de pasajeros, $2.089,831.36; por exceso de equipaje, $1.478.96; por expreso $164.730.59, por correspondencia, $119,097.18; por trenes especiales $2,824.61; por concepto de almacenaje $137,257.18; por alquileres $92,015.30; por transporte de carga $4.410,236.33 y por otros ingresos la suma de $396,665.22.

El total activo en los bancos hasta 31 de Mayo

En la Secretaría de Comercio se ha recibido una comunicación enviada por el Director General de Contabilidad de la Secretaría de Hacienda, conteniendo copia del estado general demostrativo del activo y pasivo de los principales bancos que operan en nuestra República, hasta el 31 de Mayo último.

El total del activo en los bancos ascendía hasta esa fecha a la cantidad de $170,903,176.31.

Se consigna en el informe enviado a Comercio que el depósito en los bancos en moneda nacional el 31 de mayo pasado era de $41.387,755.22 y en moneda americana $46,406,946.80, y en otras monedas los depósitos sumaban $341.820.77, haciendo un total de $88.136,522.79.

En cuentas de ahorros, los depósitos alcanzaron en la citada fecha la suma de $7.405,969.27, en moneda cubana y $44.932,362.11.

Hershey transportó en abril 110,041.270 Klgms de carga

Durante todo el mes de abril del corriente año, la Compañía del Ferrocarril Cubano de Hershey transportó 110,041,270 kilógramos de carga general, obteniendo por ese concepto una recaudación ascedente a 76,695 pesos 45 centavos.

Los 158 centrales que molieron en la última zafra, produjeron un total de 20,509.303 sacos, 2,975,683 toneladas

El ICEA envía a la Secretaría de Comercio detalles de la molienda y de la exportación a EE. UU. Descubiertos en Mayarí un hotel clandestino y en Sancti Spíritus una planta

El Secretario de Comercio ha recibido un completo informe que le remitió el Presidente del Instituto Cubano de Estabilización del Azúcar, relativo a la producción de la zafra azucarera del presente año.

Dice en su informe el presidente del citado organismo que durante la zafra que terminó el pasado mes de mayo, los 158 centrales de la República, que molieron, registraron una producción total de 20.509.303 sacos de azúcar, o lo que es lo mismo 2.975.683 toneladas.

En el informe enviado a Comercio se especifica el número de toneladas correspondientes a los centrales ubicados en las seis provincias, es decir, que de la cantidad total de 2.975.683 toneladas, los nueve centrales de la zona de Pinar del Río produjeron 110.593 toneladas; los 13 centrales de la provincia de la Habana, el rendimiento fué de 252.034 toneladas; los 24 centrales ubicados en Matanzas produjeron 350.470 toneladas; los de Santa Clara, que son 50, el total de toneladas fué de 641.192; los 22 centrales correspondiente a la región camagüeyana, produjeron 762.517 toneladas y los de Oriente, que cuentan con 40 centrales, el total de toneladas molidas fué de 858.877.

Según el propio Instituto de Estabilización del Azúcar, el total de lo exportado a los Estados Unidos de Norteamérica ascendió a 1,200,082 toneladas.

Hotel clandestino

El Jefe de la Oficina Provincial de la Secretaría de Comercio en Santiago de Cuba ha informado a la Superioridad que, después de haberse practicado una inspección en el Hotel «Cuba y España», situado en el término municipal de Mayarí, se pudo comprobar que carecía de casi todos los documentos legales que determina el Decreto-Ley 163, sobre el clandestinaje mercantil.

Planta eléctrica que infringe las leyes

También se tuvo conocimiento ayer en la Dirección de la Inspección General que a pesar de habérsele concedido un plazo de diez días a la planta de flúido eléctrico establecida en Independencia 52, en Sancti Spíritus, ésta no ha cumplido con lo que determina el Decreto Ley 163, quedando, por tanto, declarada clandestina.

En San Antonio de los Baños funcionan 16 carnicerías

Por haberlo interesado la Secretaría de Comercio, el Alcalde Municipal de San Antonio de los Baños, ha remitido un escrito al Departamento informando que en aquel término existen actualmente 16 carnicerías.

CONDENADO

Moisés García Tejera, de I entre 21 y 23, Vedado, fué arrestado por el sargento José Cepero y vigilantes 2260 y 2292, del Buró de Investigaciones, por interesarlo el Presidente de la Sala Primera de lo Criminal de la Audiencia de la Habana. Fué remitido a la Cárcel a cumplir la condena impuesta.

M.E.C.D. 2016

EL GOBIERNO TIENE EN RESERVA IMPORTANTES MEDIDAS PARA CONJURAR EL AGIO DE LA PLATA

LOS EXAMENES DE DERECHO CIVIL NO SE HARAN DENTRO DE UN PLAZO IMPRORROGABLE

HOY SE EFECTUARA LA ASAMBLEA ORGANIZADA POR LOS ALUMNOS DEL SEGUNDO AÑO DE MEDICINA

Se ha convocado para discernir el premio de doscientos pesos del Gobierno Municipal. El profesor Fernández Camús designado por la Facultad de Derecho para hacer estudios fuera de Cuba

ARMONIAS

DOS SITUACIONES DISTINTAS

Con este título discriminatorio: «Dos situaciones distintas», publicó el «hombre A» de «El País» su segundo artículo sobre el mejor método para resolver el problema negro de Cuba.

Al decir «discriminatorio», no puedo menos que sonreir, ya que con el tiempo este vocablo se está volviendo ofensivo en asuntos de razas. Pero, conste que sólo quiero decir «diferenciador», puesto que en él establece Mañach las diferencias que a su juicio existen entre la situación del negro norteamericano en los Estados Unidos y la del afrocubano en Cuba.

Se observan en este segundo trabajo de Mañach algunas apreciaciones de hechos que consideré y sigo considerando equivocadas; mas no me es lícito señalarlas hoy, porque la indicación podría resultar capciosa. Mi deber es dejar que el lector reaccione libremente, como cuando las escribió, y que quede en espera de mis argumentos para que pueda formar su propio juicio después de oídas las dos partes, tal como ocurrió cuando discutíamos.

Lo que sí puedo anticipar es que este segundo artículo de Mañach no cede en interés al anterior. Es interesante como pieza de observación sociológica y también como fundamento de los criterios que nuestro compañero desarrollará en sucesivos artículos.

Este segundo trabajo suyo apareció en «El País» el 29 de marzo de 1931. Decía textualmente:

«Trabajar por la desaparición del prejuicio racial en un país dado supone—decía en mi anterior artículo—modificar la relación de culturas hasta crear lo que pudiera llamarse una ecuación psicológica entre ellas: es decir, una reciprocidad y equiparación de la estima, no en un orden racional, sino en el orden vital».

«Los negros americanos han visto esto claramente, y todo su esfuerzo más autorizado se está concentrando en el empeño de educar al negro y elevar su «standard of living», su nivel de vida. Existe, desde luego, entre ellos un sector más o menos ilustrado, más o menos dueño de sus propias ideas, donde se entiende que el problema del negro no es tanto un problema cultural como un problema económico. En ese sector—hábilmente utilizado desde lejos—se busca la salvación por la vía comunista. Se piensa que el negro quedará redimido con el advenimiento de ese «mundo mejor» que es, en teoría, el comunismo, y se quiere utilizar la irritación de la «color line» como un fermento o levadura con que hinchar la masa proletaria yanqui. Examinar los méritos intrínsecos de esa posibilidad nos llevaría muy lejos. Me limito, pues, a consignar mi escepticismo: a dudar de que un estado de más plena justicia económica traiga necesariamente aparejado una mayor justicia específica en las relaciones inter-raciales, donde el brusco hecho biológico pesa tanto».

«Ahora bien: el procedimiento norteamericano dominante busca la solución en la cultura; más no en una cultura «armónica» con la del blanco, sino en competencia con ella, en pugna con ella. Se instituyen escuelas, universidades, bancos, instituciones de toda índole «especialmente» para negros, lo que de hecho quiere decir «exclusivamente» para ellos. Esta exclusividad se debe a la violencia de la propia actitud exclusiva del blanco. Como todos sabemos, el «prejuicio» alcanza en el Norte—sobre todo en el Sur del Norte, donde el negro es problema social y no sólo individual—alcanza una virulencia patológica. La exacerbación obedece, en primer término, al hecho general de que el sajón, por su fortuna histórica, se considera la sal de la tierra: tiene un coeficiente de engreimiento más fuerte que el de ningún otro blanco en el mundo. El norteamericano actual no procede, pues, de un «stock» relativamente tolerante, como el cubano de hoy. Mientras el español hacía mestizos, el inglés exterminaba al indio. La raza tiene allá lo que pudiéramos llamar una tradición biológica de «purismo». Añádase a todo esto que el negro, para los americanos, nunca ha sido un auxiliar, sino un esclavo o un competidor. No hay motivos de agradecimiento histórico».

«La consecuencia es un exclusivismo feroz, frente al cual el negro no puede esperar siquiera un mínimum de justicia, de seguridad, de decoro. La actitud blanca sólo deja allí margen al odio y al rencor, y como éstas son malas pautas para una «armonía» el negro tiene que optar por una forma pugnaz de afirmación propia. Excluído virtualmente de todas las posibilidades de cooperación con la cultura blanca, se crea él, para salvarse, una cultura negra de emergencia. Una cultura que tiende cada día a ser más segregada y extraña al compuesto social, porque tiene todas sus esperanzas puestas en la diferenciación. Esperanzas ciertamente «desesperadas», por la minoría numérica en que el negro se encuentra».

«¿Es éste el caso de Cuba? Afortunadamente no. Pocos negros cubanos serenos, dejarán de convenir conmigo en que el nuestro es el país donde el negro, estando en minoría, disfruta de más afecto por parte del blanco y de más amplias posibilidades. Tenemos en la masa de la sangre una herencia nada remisa al cruce voluptuoso, de la cual da fe bastante la extensión—ostensible y disimulada—de nuestro mestizaje. Y lejos de tener que reprochar al negro el haber sido motivo de un problema cruento como el de la Guerra Civil norteamericana, tenemos que agradecerle todo lo que han significado en nuestra historia un Maceo, un Guillermón, un Juan Gualberto Gómez».

«Todos estos antecedentes hacen que nuestro problema racial sea infinitamente menos hondo, complejo o virulento que el del Norte. El negro tiene aquí las simpatías del blanco, y tiene además un mínimum de posibilidades en el orden político, social y económico. Un mínimum, digo. Si las tuviera todas no habría problema. Este queda, pues, reducido a determinar qué posibilidades le son negadas al negro en Cuba, cómo actúa el prejuicio racial nuestro sobre esa negación y qué normas de conducta parecen recomendables frente a ella».

«Dejemos todo esto para un tercer artículo».

(Fdo.) Jorge MAÑACH

Cada uno de los siguientes artículos de Mañach va siendo más interesante. En el que reproduciremos mañana, titulado «Juicio contra Instinto» explica —desde luego, a su modo— «el querer y no querer» de la elite intelectual blanca en lo de abolir el prejuicio racial, y la actitud de una mayoría blanca «que sencillamente «no quiere» o no se ha dado nunca cuenta consciente del hecho y sus implicaciones».

Mañach hace reaparecer aquí el instinto biológico y el subconsciente psicológico avalados con alusiones a Freud, Jung, Holt... todo lo cual fué para mí por muchos días un jeroglífico y un martirio. Pero reaccioné a tiempo.

Gustavo E. URRUTIA

Con un criterio sano y abierto la facultad de Derecho Civil de la Universidad de la Habana acaba de acordar que los exámenes en la misma no tengan que celebrarse en un plazo fijo necesariamente, sino que puedan llevarse a cabo libremente por el profesor, sin otro plazo que el que fije la lógica de lo natural.

Se trata con ello de evitar que, por la aglomeración de los exámenes, se deriven perjuicios para los alumnos

Será hoy la Asamblea de los alumnos de Segundo Año de Medicina

Hoy, a la una de la tarde, se reunirán los estudiantes del segundo año de la Escuela de Medicina con objeto de tratar sobre la solución del problema surgido en la asignatura de Bacteriología.

Tendrá lugar dicha asamblea en el anfiteatro del Hospital Calixto García.

La convocatoria ha sido formulada por la comisión de estudiantes encargada de todo lo relacionado con dicho particular y se espera que después de dicha reunión ya quede completamente resuelto el conflicto que existe en dicha asignatura con motivo de haber sido recusado el profesor titular.

Otorgadas las becas de viaje en Derecho

Las becas de viaje de la Escuela de Derecho acaban de ser otorgadas.

La beca de viaje correspondiente a los graduados que iniciaron sus estudios en el curso de 1927-28 ha correspondido al doctor Francisco Carone y la de los que comenzaron en el curso de 1928-29 al doctor Gregorio del Real.

Las becas serán por un año y ha sido designado como suplente de dichos becados el doctor Julián F. de Solórzano.

Al doctor Domingo Herrera, distinguido profesor de la facultad de Derecho Civil, se ha debido la ponencia que sobre la adjudicación de las becas de viaje acaba de aprobar la facultad de Derecho Civil.

Fernández Camus irá al extranjero

El doctor Emilio Fernández Camus, ilustre profesor de la facultad de Derecho Civil, ha sido comisionado por la misma para que realice una serie de estudios en el exterior.

La consignación destinada a la facultad para el envío de un profesor en misión científica al extranjero, que asciende a trescientos pesos, ha correspondido a dicho profesor.

El Premio de 200 pesos «Carrera Jústiz»

Se ha abierto el plazo para que presenten las solicitudes los estudiantes que deseen optar al premio especial de la cátedra de Gobierno Municipal y de la Historia de las Instituciones Locales de Cuba, instituído por el decano de Ciencias Sociales, doctor Francisco Carrera Jústiz, y que asciende a 200 pesos.

En la Secretaría General se ha depositado ya la cantidad citada.

Tribunal para unas oposiciones

Han sido ya designados tres miembros del tribunal de oposiciones que adjudicará la plaza de profesor agregado de Introducción al Estudio del Derecho y Filosofía del Derecho en la Escuela de Derecho Civil de la Universidad.

Son ellos los doctores Emilio Fernández Camus, José Guerra López y Manuel Dorta Duque.

Cuatro son los aspirantes a esa plaza: Antonio Sánchez de Bustamante y Montoro, Expósito Casasús, Evelio Morales y Miguel Jorrín.

PIDE UN INDUSTRIAL NO SE DESCUENTE A LOS OBREROS EL 4 DE JULIO

El conocido industrial don Ramón F. Crusellas se ha dirigido por telégrafo al Coronel Fulgencio Batista, pidiéndole que interceda cerca de los industriales para que se pague el día 4 de Julio a los obreros, como mejor contribución al homenaje que se hará en esa fecha al pueblo americano.

He aquí el texto del referido telegrama:

«Coronel Fulgencio Batista, Ciudad Militar, Columbia.—Declarando festivo el día 4 de Julio, al paralizarse las actividades industriales, resultarían perjudicados los obreros, por lo que ruégole interceda con sus buenos oficios aconsejando a los industriales que, de recesar ese día, paguen el mismo a sus obreros, siendo esta fórmula la mejor contribución al homenaje pretendido por estrechar los lazos entre el capital y el trabajo.—Firmado: **Ramón F. Crusellas».**

Una Obra Maestra...

PHILIPS LE OFRECE la más alta calidad en un Receptor de Radio. Sus partes han sido diseñadas y desarrolladas en los Laboratorios más famosos del mundo. Sus materiales, escogidos y comprobados científicamente para garantizar la más alta eficiencia de funcionamiento y duración. Su construcción es hecha con el cuidado meticuloso y la perfección de detalles que exige una obra maestra.

MODELO 362
De diez tubos — Cinco bandas — 5 á 580 metros (517 a 60,000 kc.) — Silenciador entre estaciones.

MODELO 462
De cinco tubos — 13.5 á 125 metros (2400 á 22000 kc.) — 526 á 1579 kc. — Mueble de baquelita.

La incomparable serie de nuevos Radios Philips está lista para su inspección

Modelos de Mesa desde..... $ 47.50
Modelos de Gabinete desde... $225.00

La Gran Calidad Europea

ASUME EL DR. RAMOS EL CONTROL DE LA CAMPAÑA DE MEJORAMIENTO DE LA LECHE EN TODA LA ISLA

La Comisión Técnica Nacional le concede amplísimos poderes pudiendo fiscalizar las solicitudes de licencias y revisar las expedidas hasta la fecha. Unas declaraciones al público

El doctor Domingo R. Ramos, Director de Salubridad y Presidente de la Comisión Técnica Nacional de Leche y Productos Lácteos, por acuerdo de los integrantes de dicho organismo, ha asumido, desde ayer, las funciones de controlador absoluto de cuanto se relacione con la industria lechera en La Habana y en toda la Isla.

Con tal motivo los señores Comisionados nos han hecho entrega de las siguientes declaraciones que transcribimos a continuación: Dicen así:

«La Comisión Técnica Nacional de Leche cumple hoy su promesa de hacer unas declaraciones que expresen su contestación a las muy oportunas del Señor Secretario de Sanidad y Beneficencia de hace diez días. Coincide con la máxima autoridad sanitaria y agradece lo declarado por éste en relación con la libertad de acción de la Comisión, y de dichas declaraciones toma buena nota y no olvida expresar que se da cabal cuenta de la responsabilidad que toda libertad lleva aparejada, más aún cuando se trata de una función de gobierno. Reconoce también la Comisión que con este objeto fué constituída y de esa manera comenzó su actuación que tuvo buen cuidado de conectarla con el Gobierno por su primer acuerdo comunicado en 28 de enero de 1936»

«No hay duda alguna que los problemas de la leche en Cuba son aún más difíciles y complejos que en otros lugares. Estos hechos fueron la causa de la constitución de la Comisión.

«La dificultad mayor dependía de la disgregación y discordia que existía entre los interesados en el tráfico de la leche. En este punto tenemos que declararlo la Comisión ha avanzado mucho hacia el éxito.

«La complejidad depende del producto que a la par de ser el alimento más importante y delicado, es una fuente de riqueza nacional que hay que distribuir equitativamente. Hacer, por tanto, que el pueblo tome leche buena y limpia, que el guajiro que dedica su energía, ahorros y tiempo a esta parte de la agricultura, obtenga remuneración justa y que el industrial y comerciante de buena Ley sean atraídos por un negocio también limpio. Y, por último, que los que ensucian el producto y el negocio, salgan de él.

Debemos declarar, para que lo sepan el pueblo y los interesados en este asunto, que como ven por el comienzo de estas declaraciones, la Comisión de Leche tiene libertad y respaldo gubernamentales, concepto de su deber y no le falta lecisión para actuar enérgicamente, llegando en esta actuación hasta donde fuera necesario.

«Además la Comisión, no solo por la Ley que le da vida, sino también por los integrantes de la misma, está en condiciones de actuar normalmente, dentro de la mayor ponderación, y también en casos excepcionales, con la más grande energía, en vista que representa la defensa del alimento más necesario para el pueblo en general y para los niños y los enfermos en especial. Y en este sentido si por cualquier contingencia se detuviera el funcionamiento de alguna de las fuentes vitales de producción o industrialización de la leche, la Comisión asumiría la Dirección y Administración de esa fuente, con el absoluto respeto de los intereses en ella representados.

«Con los extremos anteriormente expresados como finalidad, la Comisión reunida en sesión extraordinaria en la mañana de hoy, acordó:

«Primero: Continuar la acción rápida e intensificar la inspección de leche y la persecución de los productores y expendedores de mala calidad habiendo dictado, para hacer verdaderamente eficaz la medida, todas las órdenes oportunas tanto al personal de técnicos como a los inspectores y autorizando a su Jefe, el Inspector General, doctor Pérez Boudet para la adquisición de materiales de Laboratorio y rodante.

«Segundo: Que el Presidente de la Comisión Técnica Nacional de Leche, doctor Domingo F. Ramos asuma personalmente el control y dirección de la campaña nacional para el mejoramiento del abasto de leche y tenga bajo su inmediata fiscalización toda la actuación de ese Departamento, tanto en el orden técnico como en el administrativo y disponga del personal, encargado de esas funciones libremente, utilizando los servicios de los idóneos y competentes y suspenda a los que no reunen esas condiciones. Esto, siempre con la superior aprobación del señor Secretario de Sanidad y Beneficencia.

«Tercero: Fiscalización cuidadosa de las nuevas solicitudes de licencia para producir y expender leche y revisión de todas las concedidas, confiando al doctor Ramos amplísimas facultades para que conceda la que compruebe que efectivamente es justa y lícita y también, para que al revisar las concedidas pueda ordenar la suspensión de las que crea que no son absolutamente lícitas o que se utilizan para, al amparo de ellas, expender más producción de la autorizada.

«Cuarto: Amplia investigación de la manipulación de la leche de los distintos centros productores, expendedores y plantas de pasteurizar y elaboración de productos lácteos, ejerciendo estricto control de la leche que manipulan tanto en las fincas productoras como en los centros de refrigeración, pasteurización, distribución y venta. Al efecto el doctor Ramos dispondrá la inmediata constitución de técnicos e inspectores en cada una de las plantas y sus dependencias.

«Quinto: Facultar muy expresamente al Presidente de la Comisión para que en caso de posibilidad de paralización de alguna industria o fuente de abastecimiento de vital importancia, no obstante todas estas medidas, pueda intervenir y asumir la dirección de la misma con la finalidad muy moral y humana de que no se lesionen los intereses de la salud pública.

«Sexto: Se conceden, asimismo, al doctor Ramos cuantas facultades sean necesarias para el mejor desempeño de la finalidad que se persigue, dando cuenta a la Comisión Técnica Nacional de Leche.

«Y por último, la Comisión acuerda hacer público que estas medidas, puestas en vigor inmediatamente, son suficientes para conjurar el problema de la leche, siempre que como hasta ahora, cuente con el respaldo absoluto y pleno del gobierno todo».

EL PRIMER MINISTRO Y EL CANCILLER DE HUNGRIA HARAN UNA VISITA A ROMA

BUDAPEST, julio 1. (AP). — El primer ministro Bela Imredi y el ministro de Estado Kolomon von Kanya anunciaron hoy que a fines del presente mes harán una visita oficial a Roma.

El propósito de visitar a Alemania ha sido diferido.

Entrega de diplomas a los graduados del Instituto número 2

Será hoy por la mañana en el Auditorium. Gran programa confeccionado

Una magna fiesta escolar habrá de resultar la que tiene organizada para hoy, en el Teatro Auditorium, el Instituto número 2 de Segunda Enseñanza del Vedado.

Se trata de la entrega de sus diplomas a los bachilleres en Letras y Ciencias y agrimensores graduados, en el curso académico de 1937-38, en la prestigiosa institución que dirige el doctor Ciro Espinosa.

Un interesante programa, en el que no faltan los números de música y baile, se ha combinado para esta fiesta del graduado, que promete resultar, como las de años anteriores, espléndida.

Se abrirá con el Himno Nacional, que ejecutará la Banca Municipal, y unas palabras del doctor Ciro Espinosa, director del citado plantel y profesor distinguidísimo.

Después habrá unas selecciones musicales por la Banda Municipal y la señorita Mirta Vilarello, y discursos que pronunciarán, a nombre del claustro de profesores del Instituto y de la Escuela de Agrimensores, los doctores José Francisco Castellanos y Francisco Anilo.

La señorita Elia Lago interpretará algunos bailes españoles y se entregarán a continuación los diplomas a los graduados todos, que ascienden a 150.

Los señores Alfredo de la Torre y Antonio María Rodríguez, tendrán a su cargo los discursos a nombre de los bachilleres y agrimensores que se acaban de graduar y el acto se cerrará con el Himno Nacional.

La fiesta será, pues, un triunfo más para el Instituto del Vedado.

Adjudicaciones de premios en el Instituto de la Víbora.

Han sido adjudicados ya los premios correspondientes a las asignaturas de Algebra, Geometría y Trigonometría en el Instituto de Segunda Enseñanza de la Víbora.

El tribunal estuvo integrado por la doctora Isabel Iglesias, como presidenta; el doctor Mario R. de Escobar, como secretario y la doctora Asunción Lancís, como vocal.

He aquí la relación de los alumnos que resultaron premiados en dichas oposiciones:

Algebra, primer premio: Esther Rodríguez Momoytio; segundo, Margarita Banet, y accésit, Francisco Pichardo.

Geometría y Trigonometría, primer premio, María Teresa Lara; segundo, Margarita García Comesañas, y tercero, María Luisa Savio.

LA PRIMERA QUE SE PUSO EN PRACTICA ESTA OPERANDO YA MUY FAVORABLES RESULTADOS

Manifestaciones del Jefe del Ejército a los reporters de Palacio. La falta de nuevos presupuestos no perjudicará la economía oficial. Estúdiase la moratoria y la revalorización

El Jefe del Ejército Constitucional y señora Elisa Godínez de Batista estuvieron ayer en Palacio para congratular, en su onomástico, a la esposa del Presidente de la República señora Leonor Montes de Laredo Bru.

Los esposos Godínez-Batista permanecieron en la tercera planta de la mansión palatina desde las diez de la mañana hasta las doce y media de la tarde.

Cuando el Jefe del Ejército se disponía a tomar su automóvil los repórters se le acercaron saludándolo.

Teniendo en cuenta que el coronel Batista iba acompañado de su distinguida esposa los periodistas se abstuvieron de detenerle, según costumbre, para charlar sobre los tópicos de la actualidad nacional.

Pero el Jefe del Ejército invitó a los repórers a departir.

Y éstos, con la amable y gentil anuencia de la señora Godínez, comenzaron el interrogatorio:

—¿Qué opinión tiene usted, coronel, respecto de las medidas del Gobierno para conjurar el agio de que es objeto la plata cubana?

—Excelente y los resultados de esas medidas no pueden ser más optimistas. Digo esto con vista a la reacción favorable que nuestra divisa va alcanzando ya en el mercado. La cotización mejora por momentos. Verdaderamente la especulación en el cambio de la plata había llegado a lindar con el delito como dijo con toda exactitud el señor Presidente de la República. El Gobierno, velando por el prestigio de nuestra moneda—prestigio sólido y fundamentado—tiene tomadas las medidas necesarias e inflexibles para mantenerlo a la altura que merece. Siete son dichas medidas, una de las cuales ha comenzado a surtir efectos. Me refiero a la de exigir a las entidades bancarias la tenencia en caja del 25 por ciento de los depósitos y cuentas corrientes. Las seis restantes no han sido reveladas, permaneciendo en secreto. Pero se pondrán en vigor cuando sea menester. Estimo que el sistema defensivo del Gobierno le evitará a la plata nuevos problemas.

Los repórters aludieron a la actitud del Senado desechando el proyecto de presupuestos para 1939 y preguntaron si ello produciría algún perjuicio a la economía oficial.

El coronel Batista dijo que según sus noticias el Senado no había tenido tiempo material para discutir la ley presupuestal, y que por lo demás, este hecho, ningún trastorno causará a los planes administrativos del Gobierno. La legislación modificativa de ciertos impuestos, aumentando las recaudaciones del Estado, salvarán las deficiencias que pudieran ocurrir por la falta de nuevos presupuestos.

Los periodistas desearon saber si la tardanza del Congreso en aprobar la legislación electoral para la Constituyente no aplazará la fecha de la asamblea, señalada para el mes de enero.

Manifestó el coronel Batista que la Constituyente tendrá efecto en la oportunidad más próxima.

Dijo:

—El cubano es laborioso, pero impaciente. Su inquietud es tanta que a veces le impele a descontar el factor tiempo en aquellos asuntos que lo que requieren es tiempo precisamente. El Gobierno—puede afirmarlo—no ha variado de propósito y verificará los comicios plebiscitarios a la mayor brevedad. Pero téngase presente que antes de llegar a ellos el Congreso tendrá que votar el Código Electoral y el Censo Electoral. En la entrante semana será abordada esa legislación. El censo, por sí solo, exige noventa días. Se trata de un nuevo censo y no de la rectificación del anterior de lo que fuí partidario por estimarlo medida viabilizadora y rápida. Agreguemos la organización y reorganización de los partidos políticos. Todo lo cual demandan tiempo, estudio, atención cuidadosa. Se hará un esfuerzo en el acoplamiento de los términos a fin de que lleguemos a una Constituyente libre y soberana, sin demoras, inmediatamente.

Alguien quiso conocer la situación que confronta el estudio del proyecto de moratoria hipotecaria, y revalorización pues según se dice, a causa de la demora en resolver el problema, el crédito se encuentra estancado.

El Jefe del Ejército respondió:

—Esa es una cuestión muy delicada que no puede resolverse festinadamente. Hay que estudiarla con detenimiento. El crédito no está estancado; y cuanto termine el estudio del proyecto, las operaciones aumentarán sin duda. El problema será solucionado a satisfacción y beneficio de acreedores y deudores, pues habrá de procederse con justicia y equidad.

—Coronel—prosiguieron interrogando los repórters— ¿ha sido abandonado el proyecto de nacionalizar las industrias?

—No ha sido abandonado y allá llegaremos a su debido tiempo. La organización económica de Cuba es deficiente; y se hace indispensable perfeccionarla primero, para intentar después la nacionalización de las industrias. No podemos resolver una cosa sin la otra.

—¿Conoce usted el rumor sobre la amenaza de paro de la industria rodada como protesta contra el impuesto del peaje y de la cartera dactilar?

—Algo me informaron, pero no le di crédito a la noticia a causa de la confianza que me inspira la conducta sensata y serena de mis conciudadanos. Si es que notan deficiencias o injusticias en esos tributos, las organizaciones que representan tales industrias deben canalizar hacia los poderes públicos en forma legal y ordenadas, sus protestas en la seguridad de que serán atendidas. Las protestas impremeditadas, al margen de la cordura no propician soluciones satisfactorias y razonables.

—Coronel ¿se han adoptado medidas sanitarias para detener la mortandad de niños, a causa del agua contaminada, en diversos puntos del país?

—En ello me intereso, y para resolver tan grave cuestión me estoy entrevistando con los secretarios de Sanidad y Obras Públicas. Las estadísticas demuestran, sin embargo que siempre, por la primavera, la población infantil, principalmente la del campo, sufre las consecuencias del agua impura.

«Como ustedes saben, el gobierno está estudiando un vasto plan de acueductos para las capitales de provincias; acueductos en su mayoría deficientes, incluyendo el de la Habana. Ese plan no podrá desarrollarse en un año, pero se llevará a cabo con tiempo suficiente.

—Coronel ¿Cuándo es su próximo viaje al interior?

—Muy pronto. Iré a Santa Clara y Camagüey para inaugurar los hogares infantiles creados en esos lugares. Más adelante haré un viaje a Oriente.

Dijo también el jefe del Ejército que la Junta Nacional de Maternidad está estudiando el proyecto de construir hospitales para obreros; y añadió: «En lo futuro la salud de la clase obrera no confrontará del pasado y del presente». Con la creación de estos hospitales y el centro de orientación infantil completará el Gobierno su programa sanitario-social».

«El centro de orientación infantil borrará de nuestras calles el triste espectáculo de una niñez ambulante mendiga y harapienta, muchas veces explotada por mayores. Los niños desheredados tendrán atención, cuidados, asilo y educación en los establecimientos de orientación infantil, en cuyo lugar se harán hombres de provecho para sí mismos y para la sociedad.

Finalmente el coronel Batista comentó con los repórters el gesto del Gobierno declarando de fiesta oficial el día cuatro de julio.

Dijo:

—El Gobierno cubano tiene que contemplar con verdadera y profunda simpatía la conmemoración de la independencia de los Estados Unidos Su patriótico gesto entraña un homenaje al pueblo norteamericano, al margen de las pasiones y de los clasismos. Es un tributo rendido a un país merecedor de nuestras más altas consideraciones. Aplaudo el homenaje por lo que significa de simpatía y compenetración entre dos pueblos amigos, vinculados por la historia y la vecindad.

UNA CARTA DEL CORONEL BATISTA

Ciudad Militar, Columbia, Julio 1o. de 1938.

Dr. José I. Rivero, Director del DIARIO DE LA MARINA. Ciudad.

He recibido con esta fecha el siguiente telegrama:

«Habana, Julio 1o. 2 y 25 p. m. —Coronel Fulgencio Batista, Ciudad Militar.—Declarando festivo día 4 julio, al paralizarse actividades industriales, resultarían perjudicados obreros, por lo que ruégole interceda buenos oficios aconsejando industriales que, de recesar ese día, paguen el mismo a sus obreros, siendo esta fórmula la mejor contribución al homenaje pretendido por expresar lazo entre Capital y Trabajo.—Firmado: **Ramón F. Crusellas».**

El señor Julio Blanco Herrera, de la Cervecería «La Tropical», se ha dirigido a mí en parecidos términos, así como numerosos obreros, solicitando mi influencia con igual fin.

He hablado con el Hon Sr. Presidente de la República sobre este asunto y me ratifica que el Gobierno ha declarado día de fiesta oficial el próximo día 4, conmemorativo de la independencia de los Estados Unidos de Norte América y coincidente con el homenaje que se prepara a la democracia americana. Que la declaración de fiesta oficial sólo obliga al cese de labores en las oficinas públicas, quedando en libertad de trabajar o no ese día la industria, el comercio y demás sectores de la vida nacional.

Las palabras del señor Crusellas, transcriptas antes, son generosas y expresivas. Si ellas y estas notas consiguen lo propuesto, los obreros quedarán contentos y nosotros también. Gracias. —**F. Batista, C** de H. Coronel M. M. y N.

ACLARACION DEL DR. CARLOS FINLAY

El doctor Carlos Finlay, ex Decano de la Escuela de Medicina de la Universidad de la Habana y profesor de la misma, nos comunica que en días pasados un periódico vespertino publicó un manifiesto suscrito por algunos intelectuales, en torno a un acto—próximo a efectuarse—de carácter izquierdista, en homenaje al pueblo español.

Agrega el doctor Finlay que entre los firmantes del documento aparece él, siendo lo cierto que se enteró del contenido de dicho manifiesto por el periódico de referencia, ya que no hubo de firmar nada al respecto. Queda, pues, aclarado que dicha firma no es auténtica.

TIENE POCA IMPORTANCIA EL PROYECTADO CONVENIO ENTRE INGLATERRA Y E. U.

LONDRES, julio 1. (Havas).— A pesar del optimismo en los centros oficiales británicos acerca de las perspectivas que tienen las negociaciones comerciales anglo-americanas, hay motivos sobrados para creer que no se realizarán las grandes esperanzas que se tuvieron en un principio.

La baja de las materias primas, por una parte, y la crisis económica, por otra, han modificado de manera profunda las condiciones originales, y las negociaciones no han llevado a un tratado comercial de gran envergadura sino a un arreglo aduanero bastante restringido. Si ulteriormente la situación general del mercado permite ampliar esas bases, entonces se procederá a reabrir las gestiones, para hacer un nuevo esfuerzo tendiente a un convenio de más importancia que parece que será el único fruto de las negociaciones actuales.

M.E.C.D. 2016

DIARIO DE LA MARINA

(S. A.)
FUNDADO EN 1832.
(Dirigido hasta 1919 por D. Nicolás Rivero y Muñiz)
DIRECTOR: Dr. JOSE I. RIVERO
ADMINISTRADOR: D. CELSO GONZALEZ
Domicilio Social: PASEO DE MARTI, número 108
Joshua B. Powers, Ins. 220 East. 42nd. St. New York City

Editado por la Cía. DIARIO DE LA MARINA, (S. A.), cuyo programa consista en la defensa de los intereses generales y permanentes de la Nación cubana, de los especiales de la Colonia Española establecida en la misma y de la unión y armonía entre los diversos elementos que conviven en el país. Art. 1o. de los Estatutos.

TELEFONOS DEL DIARIO

Dirección	M-2856
Administración	M-7911
Suscripciones	M-7911
Quejas	M-7911
Clasificados	M-7915
Jefe Redacción	M-1287
Redacción	M-7913
Sports	M-7912
Ag. Guanabacoa	XO-1584

PRECIOS DE SUSCRIPCION

	Territorio Nacional	Extranjero	Países Fuera del Convenio Postal
Año	$ 13.50	$ 17.00	$ 20.00
Semestre	7.00	9.00	11.00
Trimestre	3.75	5.00	6.00
Mes	1.30	——	——
Dominical Semestre	——	5.00	7.00

EDITORIALES

La inteligente utilización de las basuras en Panamá

Hace días se publicó que un empleado técnico de Obras Públicas, a su regreso de la República Panameña, a donde, por lo visto, fué en comisión del servicio, había rendido un informe acerca del aprovechamiento de las basuras en las ciudades de Panamá y Colón.

Se utilizan para el relleno de marismas y otros lugares anegadizos, en los que se echan, desinfectándose después cuidadosamente para que no ofrezcan peligro alguno a la salud pública, y de ese modo sencillo, no sólo se logra sanear terrenos, sino hacerlos útiles para ser urbanizados o dedicados a cultivos.

Mediante este procedimiento y la constante atención que se presta a los servicios de Sanidad, en las expresadas ciudades no hay mosquitos ni moscas, insectos que habían sido totalmente exterminados, al menos de la Habana, y hoy abundan en casi todos los barrios de la ciudad, aun en los que, como el del Vedado, parecen estar mejor atendidos higiénicamente.

Los métodos empleados en Cuba por las autoridades sanitarias durante la primera intervención americana para desterrar la fiebre amarilla, una vez conocida la causa de su trasmisión gracias al genial descubrimiento de nuestro sabio Finlay, fueron adoptados posteriormente en Panamá con el mismo resultado, y, al igual que aquí, esa y todas las enfermedades en las que el mosquito actúa como agente trasmisor, quedaron erradicadas en lo absoluto.

Pero en Panamá se han mantenido escrupulosamente los aludidos y hasta se ha procurado mejorarlos con fines prácticos, según se desprende de la información que nos inspira este comentario, mientras que entre nosotros fueron abandonándose criminalmente a medida que iba infiltrándose la política en el departamento de Sanidad, y si por suerte no ha resurgido el terrible flagelo vulgarmente denominado vómito negro, ha reaparecido, en cambio, el paludismo acompañado de diversas enfermedades, algunas que nunca se dejaron sentir entre nosotros!...

Aquí se arrojan las basuras al mar, con posible, acaso serio daño de la riqueza piscícola, y, como en Panamá, debían aprovecharse para el relleno de marismas y otros terrenos anegadizos cercanos a la población y que constituyen criaderos de mosquitos. Eso es necesario y conveniente no sólo para evitar la temible reaparición del morbo amarillo, fácilmente combatible gracias al descubrimiento del doctor Finlay, sino para acabar con el otro terrible flagelo mencionado, también fácilmente combatible por el mismo procedimiento de extinción de esos insectos, pues como indicó el doctor Grassi en 1900, estimándolo comprobado ocho años después la ciencia, los denominados «anopheles» son el vehículo de la enfermedad, que tantos estragos viene causando en Cuba.

El problema del paludismo es tan grave, que bastaría de por sí para justificar cualquier sacrificio para librar de esa dolencia a la población del país, y el saneamiento de terrenos próximos a los centros urbanos, especialmente los más populosos, como la Habana, no es cosa que demande grandes gastos con el aprovechamiento de las basuras, a la manera que en Panamá y Colón se hace con resultados sanitarios óptimos y económicos apreciables. En Cuba hay diversas regiones palúdicas, y aunque desgraciadamente el morbo está extendido por todas partes, sin duda se ganaría mucho intensificando la lucha contra él, mediante el expresado procedimiento. La forma de impedir la multiplicación del mosquito, es perfectamente conocida y consiste en sanear las tierras anegadizas. Pase que no se emplee cuando requiere cuantiosas erogaciones y se carece de recursos; pero no cuando resulta factible emplear sin aumentar mucho, acaso nada, el costo actual del servicio de limpieza urbana.

Por no haberse combatido el paludismo con medidas profilácticas enérgicas donde primero hizo su aparición, se ha ido difundiendo, y como existe hoy en todas las regiones del país, acabaremos por ser todos palúdicos si continúa el abandono sanitario a pesar de tratarse de una enfermedad seria, pues quien la padece queda, aunque mejore, empobrecido físicamente en deplorables condiciones de inferioridad para el trabajo y siendo un campo abonado para otras afecciones graves. Por razones evidentes, sanitarias y económicas, no ya de humanidad, debe lucharse contra ese flagelo, que mata o inutiliza a las personas. Y la campaña, iniciada hace algún tiempo con el auxilio de una corporación extranjera científica y filantrópica, puede impulsarse mediante la inteligente utilización de las basuras. Al menos en la Habana, no costaría quizás tanto adoptar el procedimiento seguido en Panamá y Colón, como arrojarlas al mar, donde, si no daña la cría de peces aptos para el consumo, seguramente no la beneficia, sirviendo, en cambio, para atraer y propagar los tiburones.

La regulación de los salarios

Uno de los problemas sociales más difíciles que tiene que confrontar el Estado es el de la regulación de los salarios. La entidad económica que llamamos «precio» está supeditada a causas muy complejas, bien se trate del precio de un artículo cualquiera de consumo, bien del precio de la mano de obra. Cabe hablar aquí de la «ley de la oferta y la demanda» que, dígase lo que se diga, sigue teniendo una influencia casi decisiva en la oscilación de los precios. Pero cuando se trata del salario, es decir, del precio del trabajo en un momento dado, resulta a veces duro aplicar de un modo automático dicha ley, pues en su fijación, ha de intervenir forzosamente un factor peculiarísimo: el factor humano. No se puede equiparar el precio del esfuerzo del hombre al precio de una mercancía cualquiera. Sólo un grosero materialismo realiza semejante equivalencia, a todas luces desconsiderada y mentirosa. El progreso social de la humanidad no puede basarse en leyes económicas de carácter puramente materialista y, por ende, fatales; ese progreso ha de conseguirse buscando más justicia, más consideración, más respeto para la persona humana, con toda su dignidad y prestancia. Desde el momento en que el hombre es un «portador de espíritu» no puede ser considerado como simple pieza de un vasto y complicado engranaje social. La llamada «injusticia de los tiempos» tiene su raíz en el olvido progresivo de lo humano, que ha llegado a hacer del hombre un mero instrumento, bien del egoísmo de unos, bien del falso redentorismo de otros. En este plano los explotadores y los falsos apóstoles forman una idéntica ralea.

Pero volvamos al problema del salario. Nuestra Secretaría del Trabajo tiene, entre otras misiones, la de fijar el salario mínimo en las distintas actividades agrícolas, industriales y comerciales. Ahora, según las noticias publicadas, se van a discutir en dicha Secretaría las tarifas de las escogidas de tabaco en la provincia de Santa Clara, donde últimamente se han producido algunos rozamientos entre patronos y obreros.

¿Qué criterio prevalecerá en la fijación de los salarios? Por lo pronto, en las informaciones liminares que se han publicado se advierte que los miembros de la Comisión de Salarios Mínimos no aceptarán el establecimiento de tarifas «standard» para los obreros de la industria del tabaco, por las dificultades con que se ha tropezado en su aplicación y por las protestas que han motivado entre los mismos trabajadores.

Este es ya un signo de buen sentido. El llamado «salario mínimo» no existe en la práctica. Es una fórmula y como toda fórmula resulta de aplicación imposible para todos los casos. El salario que puede pagarse en una zona determinada, resulta excesivo en otra zona. Y viceversa, el jornal que en una comarca parece justo, en otra es injusto o, por lo menos, insuficiente. Y es que el salario mínimo depende de infinidad de circunstancias que, por su extensión, no podemos enumerar.

Las «tarifas standard» son un disparate económico. Una tarifa tiene que ser el resultado de un estudio detenido del proceso de la producción y de otras circunstancias confluyentes o paralelas a él en una región y en un momento dados. En términos generales, el hombre, por el hecho de ser hombre, se resiste a toda tentativa de «standardización». El hombre no es un ser rígido, al cual quedan aplicársele mecánicamente ciertas reglas o normas. El error de ciertos sistemas económicos consiste en olvidar el factor hombre, aunque en principio busquen de buena fe el bienestar del hombre.

En cuestión de salarios, el salario justo es el salario flexible, el salario no «standard». El mismo juego de la producción dicta en cada etapa el salario posible. Porque es pueril la imagen del patrono-lobo y del proletario-cordero que el comunismo, el anarquismo y otros «ismos» se han encargado de difundir por el mundo. El hombre, sea empresario u obrero, no es ni demonio ni santo; es simplemente hombre. La misión del Estado ha de consistir en que el salario posible sea el que realmente se pague y en procurar la mejoría de ese salario de la única manera efectiva: aumentando, intensificando y distribuyendo mejor la producción.

DESDE PARIS

CINCO TEMBLORES EN 1,500 AÑOS

A la una del día llegó a casa de Henri Massis, en donde estaba invitado a almorzar.

—¿Sabe usted que ha habido un temblor? Sí, hace una hora. Yo trabajaba ¡y mi bureau se movió solo...!

—Quizás un camión —le respondo— que pasó por la calle.

—Constaté cuidadosamente que no había camión en la calle. Le repito que fué un temblor!

—Increíble. Pero en fin...

Cuando salí de casa de Henri Massis, los periódicos del bulevar gritaban en grandes letras: «¡Temblor! ¡Temblor!».

Había sido cierto. París había temblado, por increíble que pareciera a un viejo parisiense. ¡Los bureaux se habían movido solos! Por la noche, no se hablaba de otra cosa: en el café, en el restaurant, en el teatro, en el bulevar. El «corre-corre» era post-fenómeno, con muchas horas de retardo, pero sensacional, novelero, hasta el extremo de que esta noche y hasta la madrugada Hitler, Franco, la Pasionaria y Cárdenas quedaron relegados a cuarto o quinto orden. «Et pour cause»...

Y con razón, en efecto. Pues si hay una tierra bendecida por los dioses en materia de temblores esa es París. Los astrónomos, los físicos, los geólogos fueron abundosamente intervievados por los periodistas que corrían de un barrio al otro, cazando autoridades científicas. La radio hizo la historia de los grandes terremotos. Se evocó la Martinica, Mesina, Atenas, las grandes fechas de la seismología. Aparecieron gráficos sobre los derrumbes terrestres, sobre las corrientes volcánicas. Se publicaron fotografías viejas tomadas en los terremotos de San Francisco de California y del Japón. Y un sabio francés, que se puso a recorrer la historia de París, encontró que «en mil quinientos años de historia, la tierra parisiense había temblado cinco veces».

¡Cinco veces en siglo y medio! Yo, que soy de tierra temblorosa, de tierra socavada por las corrientes de lava interiores, acostumbrado a ver caer manzanas enteras de casas en cinco minutos, a sentir bajo mis pies que la tierra se convierte en hamaca o en ola, que ha contemplado muchas veces los grandes árboles del bosque tropical acostados como cadáveres, no pude menos de sonreir Yo confieso humildemente que «el temblor de París» no lo sentí. Lo que a los Henri Massis les pareció un fenómeno insólito, a mí no me llamó la atención. Y pensé que será preciso que pasen quinientos años para que el seismo lece que acaba de sufrir París pueda repetirse!

Pero sí me quedé pensativo, diciéndome que si París llega un día a sufrir un terremoto de los nuestros, cinco minutos bastarán para que se derrumbe «a grand complet». Sin gran esfuerzo de imaginación vi la maravillosa ciudad desplomada y rota, hecha un guiñapo miserable. París está hecho de viejas, de viejísimas casas, algunas de las cuales datan del Cuarto Enrique y del Primer Francisco. Su fragilidad es clásica. Domos, flechas góticas, tejados de pizarra, todo es aquí frágil y leve. Los ingenieros nunca contaron con los temblores de tierra. La imagen del «castillo de naipes» no se aleja mucho de la construcción material de París. La catástrofe sería total en cinco minutos de sacudidas como las de Guatemala, como las de El Salvador, como las de Nicaragua, tierras que parecen flotar sobre corrientes de fuego subterráneo y colérico.

Y entonces—pero sólo entonces, es decir, después del «temblor de París», después de que todo París andaba comentando el suceso como si se tratara de una declaración de guerra—«vi» a París por los suelos, conglomerado informe de viejas vigas saliendo entre paredones desplomados, envueltas en una gran nube de venerable polvo histórico. El incendio prendería en esas vigas como en un campo de paja seca. Los bomberos de toda Europa serían incapaces de apagarlo. Y diez días después del seismo, el turismo mundial caería de golpe en las ruinas, para contemplar lo que quedaría de la vieja capital del latinismo y de la civilización de Occidente. Y los fotógrafos se enriquecerían como Cresos. Y seríamos tantos a llorar, a llorar sinceramente...!

EDUARDO AVILES RAMIREZ

El teatro realista

El teatro realista, que llega al extremo de hacer salir de entre el público a actores de la obra, es una novedad para nosotros, o por lo menos, no data de más de diez años, pero en Estados Unidos era conocido hace tres cuartos de siglo. He aquí lo que leemos en una revista norteamericana:

«En la noche del 15 de julio de 1854, Louis Jullien, y su orquesta, presentaron en el Palacio de Cristal de Nueva York, su obra, «La cuadrilla de bomberos». De pronto y sin ningún aviso previo, se rompían las ventanas, pasaban llamas a través del techo, sonaban las sirenas de incendio, y docenas de bomberos entraban corriendo y se ponían a hacer funcionar sus mangueras. Fué una escena tan realista que muchas señores se desmayaron. Lo más curioso es que cuatro años más tarde el Palacio de Cristal, fué destruído por un incendio. — (De Collier's) (Nueva York).

EN EL MUELLE *Por Roseñada*

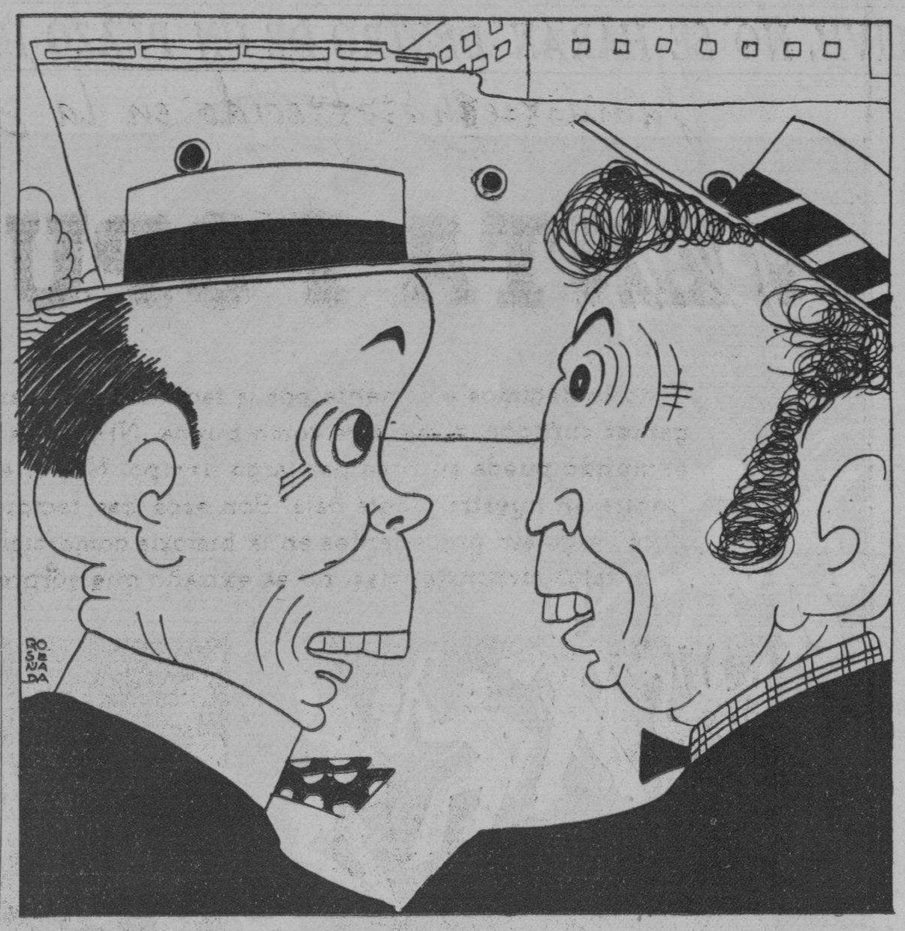

—Dicen que este Hipólito Lázaro tiene una voz de oro.
—Pues se salvó, viejo, porque si llega a tenerla de plata...

DE LA VIDA REAL CONTEMPORANEA

EL ENLACE DOYLE-ANDERSON

Fué trágico el vacío amoroso en la vida de Hans Christian Andersen, cuya sobrina-nieta acaba de casarse con el hijo del creador de Sherlock Holmes. Einstein, Baldwin, Montagu Norman, Wilson, se han recreado con las aventuras del acucioso detective.

Por LUIS SORUCO

Parece extraño, pero hubo una vez un hombre muy célebre y rico, cuya fama corre aún por el mundo en el corazón de los niños y el recuerdo de los ancianos, un dulce imaginativo, creador de brujas y hadas milagrosas, que no pudo terminar su vida como en los cuentos del «patito feo» y de «Blanca Nieve». Hans Christian Andersen no conoció ni después de su pobre niñez, cuando ya era un afortunado escritor, lo de «y vivieron felices eternamente».

Se enamoró tres veces y tres veces fué rechazado. Su primera novia del alma, Riberg Veight, hermana de un compañero de colegio, repudió su oferta de matrimonio en una carta que Hans llevó consigo durante 45 años, encerrada en un saquito de cuero, un lacerante escapulario amatad nació entre las dos celebridades, para desaparecer yéndose con otro «esta niña de ojos azules y trenzas de oro» que dejó abandonado al escritor, hijo de un hidalgo venido a menos nacido en Odensea, isla de Fionia, el 2 de abril de 1805.

«Las mil y una noches» fué el primer libro que oyó leer el muchacho Hans, allá en el nublado vi-

Conan Doyle — Andersen

Los novios cruzando de la mano el pórtico de la suerte, después de su reciente matrimonio en Inglaterra.

rrado en una cinta alrededor de su cuello.

Más tarde, sin olvidar del todo a la esquiva Riberg, intentó un nuevo enlace con Louise Collin, la hija de su protector, el viejo maestro del Teatro Real de Copenhague... pero la sugerencia matrimonial hizo que Louise se replegara de su amistad.

Años después, frente a su tragedia amorosa, cruzó como una ráfaga la silueta de Jenny Lind, «el ruiseñor de Suecia». Una rápida amisllorrio donde su padre era un zapatero remendón. Entre miserias y limosnas pasó su desolada niñez, su único juguete fué un teatro de títeres, regalado por una caritativa vecina y para cuyo espectáculo la ardiente imaginación de Andersen escribió su primera obra: en ella morían todos los personajes... no quedaba títere con cabeza.

Aprendiz en una fábrica no pudo continuar en el trabajo, pues fuera de no mostrar inclinaciones para la mecánica hacía perder el tiempo a los obreros, recitándoles trozos de comedias y dramas. A veces cantaba esas misteriosas estrofas vikingas con sabor a glaciales y arenques ahumados, donde los pueblos nórdicos buscan más luz y alegría para sus cielos tristes. Muerto su padre y vuelta a casar su madre se fué a la capital a mejorar suerte. En las afueras de Odensea encontró la primera y única bruja efctiva que con un «chuncho» a la espalda le vaticinó: «Fortuna, gloria de rey, prestigio de genio».

Todo lo tuvo el niño nacido en una ciudad con nombre homérico, menos amor... El 4 de agosto de 1875, el inmortal Hans Christian Andersen moría en Copenhague con el saquito de cuero en su garganta. El 23 de mayo último, 43 años después de su muerte, una rubia danesa que más bien parece una reencarnación de Blanca Nieve, Anna Andersen, sobrina-nieta del infortunado creador de tantas vidas felices e imaginarias, contrajo matrimonio con Adrian Conan Doyle.

El hijo de quien fuera el más famoso escritor de «novelas policiales puras y simples» quiso alejar, como decía Baudelaire «los vaticinios insondables del más allá...», le tendió la mano a Anna, y así, juntos atravesaron el pórtico, que según una leyenda inglesa trae la ventura a los desposados. Como en los cuentos del tío abuelo, desearon que el hada madrina de la felicidad no los abandonara nunca...

No sólo Stanley Baldwin ha sido víctima del «virus de la novela policial» porque hombres de toda categoría, fortuna y edad, sobre todo en estos últimos veinte años de postguerra, han experimentado las «delicias de leer historias policiales.

Einstein, después de engolfarse días enteros en sus cálculos y ecuaciones, Montagu Norman en medio del complicado manejo del Banco de Inglaterra, Balfour en sus teoremas de paz, y el mismo Wilson antes y después de confeccionar sus 14 puntos, han aprendido de memoria las hazañas de Sherlock Holmes.

Conan Doyle es para los adultos lo que Andersen para los niños, un jardín de reposo, un oasis de tranquilidad. No se parecen ni en el sentido ni en la expresión literaria, mucho menos en el argumento, pero en cambio se parecen y casi se confunden en la manera cómo han podido despertar la curiosidad del ser humano en las dos etapas más importantes de su vida.

Son dos inventivas diferentes, pero unidas por un mismo propósito. El niño pasa horas y horas odiando brujas y ogros, sufriendo por el destino de las princesas ingenuas y hermosas; los hombres se tragan libros y libros sobre aquel singular detective, flemático y acucioso que siempre descubre al criminal. El niño se duerme en brazos del príncipe que llegó a tiempo a rescatar a la víctima de los odiosos embrujos; el estadista, el sabio, el periodista, se solazan en las deducciones de Sherlock, baja de su notoriedad a los refugios íntimos de sentirse un nuevo detective, en la soledad de su alcoba, lejos de su fama. Cuántas veces la cachimba de Baldwin no habrá humeado con la misma intensidad que la de Sherlock, cuando en un intríngulis criminal descubriera al victimario y lo condenara con una sola frase: Usted es!...

«Y siendo usted no soy yo»... qué agradable es contemplar el infortunio de los demás; entonces —agrega un humorista, escritor francés, el buen Monsieur Blanchard, tranquilo burgués, apaga la luz y se duerme feliz de ser un buen sujeto y no estar perseguido por Sherlock Holmes.

EPISTOLARIO DE OTEYZA

Dr. Emilio Roig de Leuchsenring.
La Habana.

Muy señor mío:

¡Tocado! Me arranca esta exclamación de los buenos tiempos en que hacía esgrima, y la hacía limpiamente, apresurándome a «cantar» los golpes recibidos, la atenta comunicación que ha dirigido usted al DIARIO DE LA MARINA, para declarar errónea mi afirmación de que no se había enviado auxilio económico alguno a la señorita Ana Estévanez. Y ya recordada la época heroica en que me preparaba para los desafíos, seguiré procediendo con arreglo a lo que entonces era mi breviario.

En la aludida obra, «Lances entre caballeros» del Marqués de Cabriñana, figura la sentencia siguiente: «No es caballero el que se niega a dar explicaciones cuando las requiere el caso». Y como yo por caballero me tengo y el caso requiere explicaciones, voy a darlas con sumo gusto y fina voluntad.

Me equivoqué al decir lo que dije. Pero lo dije, debido a que acababa de recibir carta certificada, firmada por Anita Estévanez, con el párrafo que copio a la letra: «Hace unos meses los diarios de ésa publicaron varios artículos, y entre ellos uno de usted que le agradezco mucho, que trataban de ayudar a la hija de Estévanez, y como hasta la fecha no ha habido, que yo sepa, resultado alguno y mi situación es cada día más desesperada, me tomo la confianza de escribirle, para pedirle tenga la bondad de decirme en qué ha quedado este asunto o si sólo fueron palabras inútiles». De ahí el error que usted señala y que yo reconozco.

Este error no es de la señorita Estévanez. No; no lo es, porque su carta tiene fecha de 4 de Junio, y usted advierte que el 6 del mismo, o séase dos días después, se remitió la suma de 3.900 francos al secretario de la Legación de Cuba en París, para que la entregase a la destinataria. Anita Estévanez de impaciente pecó, si acaso.

Pero resulta que la pobre está pasando hambre. ¿Sabe usted lo que es pasar hambre, señor Roig de Leuchsenring...? Espero que no lo sepa y deseo que no llegue a saberlo nunca. Y le aseguro, convencido de no ser rectificado esta vez, que cuando se pasa hambre, aguardar seis meses—los que van de Enero a Junio—un socorro ofrecido, haría impacientarse al propio patriarca Job. Disculpe, pues, a la señorita Estévanez.

Y en seguida discúlpeme a mí. Yo pequé de no haber leído que esa remesa de fondos fué hecha, en la ocasión que de ella dieron cuenta «todos los periódicos, incluso el DIARIO DE LA MARINA». Confieso que, cuando menos, este periódico debiera leerlo íntegro todos los días. Pero algunos me tomo vacaciones, y el día que se publicó tal noticia sería uno de ellos.

De ellos no fué el día de ayer, por fortuna. Así he leído, en la aclaración motivadora de la presente «epístola», que se siguen admitiendo donativos para la hija de Estévanez, siendo usted, el Historiador de la Ciudad, y el señor Benítez, redactor de «La Voz del Aire», los encargados de recogerlos. Mi donativo irá inmediatamente—¡y hagan el favor de remitírselo pronto! Pues, ya en el plan de paladinas explicaciones que estamos, convendrá usted en que no se han apresurado, tardando medio año en hacer la primera remesa de fondos ¡a quien hambre pasa!

Era cuanto tenía que decirle, y dicho queda. Por lo que me resta sólo ofrecerme supo atento s. s. q. e. s. m.

Luis DE OTEYZA

La Habana, 2 de Julio de 1938.

Humo de colores

Pronto van a circular en el mercado cigarrillos que dan humo de cualquier color—rojo sangre para que vayan bien con las uñas o los labios coloreados, o de cualquier otro color para que haga juego con el vestido o las joyas.

Se ha otorgado la patente norteamericana número 2.094.614 a Otto L. Miller, por un procedimiento de tratar el cigarrillo, para que dé humo de color. — (Del «World Telegram» N. York).

A TRAVES DE LA VIDA

GENIALIDAD

Había obscurecido.

Éramos, solamente, dos en la guagua: un hombre grande y gordo y yo.

En el camino un hombrecito de aspecto vulgar, que usaba sombrero de pajilla con cinta de arco iris, subió con rara agilidad, vino a sentarse al lado del hombre gordo y le dijo bruscamente:

—Le repito a usted que los grandes descubrimientos son debidos a la casualidad.

—¡Pero si yo no le digo a usted lo contrario!—respondió el otro, sorprendido y no poco inquieto.

—Bueno; yo, señor... Le voy a contar, simplemente, cómo fué la cosa.

Y aguzando la voz y dando a la fisonomía una expresión de ilumina. do, comenzó de aquesta manera:

—Oiga. Me acababa de casar con Zenaida Ladrón de Guevara, y para buscar fortuna pusimos una «miscelánea». En la tienda todo era a real y a medio, y, sin embargo, apenas vendíamos. La gente prefiere ir a las grandes casas donde no hay nada a real ni a medio.

A los tres meses habíamos vendido por valor de ocho pesos y veinticinco centavos.

—¿Qué diablos pudiera yo hacer? —decía para mis adentros.—¿Usted me oye?

—Sí, señor—respondió el hombrón gordo.

—¿Con interés?

—Con muchísimo interés.

—Bien, no le pesará. Prosigo: Un boticario que había tenido la tienda antes que nosotros, dejó abandonados en los rincones de los anaqueles una porción de minerales, polvos y yerbas. Como era farmacéutico, la Desinfección no se metió con él. ¿Usted sabe que los boticarios son «inmunes»?

—No, señor.

—Pues sépalo. Continúo. Varias veces me detuve ante aquellos pomos y me dije, golpeándome en la frente: —Aquí hay algo que hacer con esto.

Un día que lloviznaba me puse a machacar en un mortero y a mezclar todo aquello que me parecía bueno para hacer una mixtura ¿usted comprende?... Al día siguiente repetía lo mismo. Zenaida preguntaba: ¿Qué es lo que estás haciendo?

Y yo, pila que pila, sin responder.

Ocho días después compré unos tarritos de loza, como ésos donde se vende el ungüento, y seguí machacando. En cada vasija puse una batería distinta.

Zenaida me dijo: —Es preciso cocerlo. Fué una idea feliz. Uní las partes en una gran vasija y la puse al fuego. Un olor insoportable infestaba la casa.

—¡Cómo apesta!—decía Zenaida Ladrón de Guevara.

Y eso nos alentaba y nos daba confianza.

—Pero—interrumpió el hombre gordo—¿qué buscaba usted?

—¡No lo sabíamos!—respondió el hombre chiquito. De tiempo en tiempo lo probábamos. Aquello era nauseabundo. Y, sin embargo, seguía pilando y cociendo.

Empezaba a perder la confianza, cuando un día, mientras inspeccionaba mis tarritos, ví en el fondo de uno de ellos un precipitado amarillo. Puse el cacharro al fuego, como de costumbre y me fuí a la puerta a respirar el aire puro.

Apenas había llegado al umbral cuando... ¡pataplum! ¡Una detonación formidable!... Señor mío ¡acababa de descubrir el «pícrato de potasa tribásico»! Pero ya he llegado y no tengo tiempo de contarle cómo, por las intrigas de los envidiosos, no pude ponerme en relación con las naciones que están en guerra y que me hubieran comprado mi invento. He aquí por qué no soy millonario y ando en «guaguas».

Y con extremada agilidad descendió del ómnibus.

Me quedé pensando que el hombrecito se había burlado del hombretón.

Héctor DE SAAVEDRA

PERSONAJES MUNDIALES

CAROL, DE RUMANIA, QUE RENUNCIO DOS VECES AL TRONO DESDE EL CUAL EJERCE AHORA UNA DICTADURA PERSONAL

Carol, de Rumania, es otra vez popular en los círculos gubernativos de Londres y París; acaba de aplastar a la Guardia de Hierro, cuyo líder Codreanu, ha sido condenado a diez años de presidio por conspirar contra el Estado. El Estado, en esta Rumania de tradiciones e inveterados hábitos bizantinos, es Carol. Así le Corte de Bukarest reconoce de nuevo filas entre las «democracias». Pero si las democracias pueden confiar en la estabilidad del Estado rumano es difícil que puedan tener iguales seguridades acerca de la estabilidad de Carol. Puede que esté firme en su trono, pero nunca está firme en sus opiniones.

Carol nació el 16 de octubre de 1893, hijo mayor del rey Fernando de Hohenzollern Sigmaringen y de María, nieta de la reina Victoria de Inglaterra. En septiembre de 1918 se produjo la primera de sus dos renuncias al trono en el espacio de ocho años. En ese mes y año Carol abandonó su guarnición para casarse con una actriz, Zizi Lambrino. Carol fué arrestado 75 días por abandonar su regimiento y un consejo real anuló su matrimonio con Zizi. A los dos años Carol aceptó recuperar sus títulos y cal'dades de heredero y casarse con la princesa Helena de Grecia. El nacimiento de Miguel selló la completa reconciliación de Carol con la Corte y pareció haber estabilizado la v'da familiar y política del joven Hohenzollern.

No había cumplido Miguel 5 años cuando Carol se enamoró de Lia Wolf (Magda Lupescu), bella judía casada con un funcionario de quien pronto se divorció. Una vez más renunció Carol al trono «por la mujer que amo». Esta vez más bien obligado por el rey y la reina María, que hicieron aprobar al Parlamento el acta de enero de 1926 por la cual Carol renunció a sus derechos de heredero y a sus derechos de tutela sobre su hijo Mguel, que pasó a ser el presunto heredero del trono. La misma ley lo eliminó del Ejército y le prohibió volver a Rumania. Cunado el rey Fernando murió en julio de 1927, un Consejo de Regencia asumió el poder en nombre del rey Miguel. Carol protestó y reclamó sus derechos. En mayo de 1928 abortó una conspiración en Bukarest para reintegrarlo al trono. Pero en junio de 1930, sostenido por el partido nacional de los campesinos, que había ganado abrumadoramente las elecciones, y por el Ejército, voló de Francia a Rumania y en unas cuantas horas se instaló en el trono dejando a su hijo Miguel de heredero. Su matrimonio con Helena, efectuado el 10 de marzo de 1921, había terminado en el divorcio el 21 de junio de 1928.

Carol ejerce en realidad una dictadura personal. Con el min'sterio de seis semanas de Goga, el poeta mártir de su aventura política que acaba de morir, Carol desacreditó el fascismo y preparó su golpe de Estado que disolvió el Parlamento, terminó con los partidos y abr'ó con el gabinete presidido por el patriarca Christea lo que el rey llama «una nueva era en la historia de la patria», «un momento en extremo solemne en la historia del pueblo rumano».

FECHAS Y ANIVERSARIOS

Julio 2.—En 1843 murió en París Samuel Chrictian Friedrich Hanneman, físico alemán a quien se considera fundador de la Homeopatía.

—Se cumple el primer aniversario de la muerte de John Underwood, inventor de la popular máquina de escribir que lleva su nombre, cuyo fallecimiento ocurrió en Wianno, Cape, Cod, Estado de Massachussetts.

—En 1932 murió en su exilio de Inglaterra, Manuel II de Portugal, último monarca lusitano de la dinastía de los Braganza. Manuel II había subido al trono portugués en febrero de 1908 cuando su padre el Rey Carlos fué asesinado en las calles de Lisboa junto a su hermano mayor y Príncipe Heredero. Poco más de dos años tuvo en sus manos el cetro portugués. La revolución que proclamó la República portuguesa el 5 de octubre de 1910 le despojó del trono y apenas iniciada esta revuelta abandonó el país en unión de la Reina Amelia, trasladándose a Inglaterra. La actitud de Manuel II fué un rudo contraste con la adoptada por su abuela la octogenaria ex-Reina María Pía, que no obstante su edad avanzada optó por permanecer en Lisboa indicando que aún se encontraba con energías para ponerse al frente de un regimiento y luchar contra los sublevados. El rasgo de María Pía mereció el aplauso incluso de los opuestos al régimen monárquico, por lo que quince días después de instaurada la República con Arriaga como su primer presidente, abandonó el país, pero fué despedida por el pueblo portugués con los máximos honores militares y rodeada del cariño de su pueblo.

—En 1650 murió Marion Delorme, célebre cortesana francesa. Fué amante del Gran Conde y de Richelieu, y se casó secretamente con Cinq Mars que fué más tarde guillotinado.

BREVES Y MUY BREVES

Escuelas

Con motivo del Salón Anual de las Artistas Mujeres en París, una revista ha atribuido a Marta Lebasque, hija del pintor, la anécdota que antes se atribuyó a Picasso. Dice la revista que, contemplando un crítico un cuadro modernista, en que no había cosa en su sitio y todo parecía derrumbarse exclamó: «Esta gente, que no sabe dibujar, debería ir a la escuela en vez de pintar». A lo que Marta Lebasque habría respondido: «Eso era antes, señor, ahora, los que no saben dibujar, no van a la escuela sino que fundan escuelas.»

La vida

Joseph Greenwald, el autor de «José Bonaparte», que hemos visto en la pantalla con Francis Lederer de primer actor, murió repentinamente en Santa Bárbara (California) el 2 de abril reciente. Cayó fulminado por un ataque al corazón sobre el escenario donde representaba «The Golden Boy». Sus últimas palabras fueron «toda mi vida» que eran del rol que representaba. Apenas pronunció la palabra «vida», la vida se escapó de él.

M.E.C.D. 2016

CRONICA HABANERA

GRAN MUNDO

Un compromiso del gran mundo, grato y simpático, quedará formalizado en la tarde de hoy, según dimos cuenta anteriormente.

Nos referimos al de Conchita Menocal y Nadal, señorita de exquisita belleza, que brilla en un rango envidiable de elegancia y distinción, con el apuesto y caballeroso joven Miguel G. Mendoza y Kindelán, graduado de ingeniero el año pasado en la Universidad de Yale.

Ante los padres de la adorable Conchita, el doctor Luis N. Menocal, y su gentilísima esposa, Alicia Nadal, tan queridos en nuestra sociedad, formularán la petición los padres del novio, el opulento hacendado y hombre público Antonio G. Mendoza, y su esposa, tan elegante y distinguida, Cristina Kindelán.

La señorita Menocal recibirá a sus amistades después de las seis de la tarde en su gran mansión de la Avenida de los Presidentes.

Recibo elegante, que dará tema preferente para nuestra crónica de mañana.

Felicidades.

HONROSA DISTINCION.—El Dr. José I. Rivero, ilustre Director del DIARIO DE LA MARINA, acaba de recibir una honrosa distinción por parte del Fuehrer Hitler, al serle concedida las insignias de la más alta condecoración alemana, la Orden de Primera Clase del Aguila Alemana, en el grado de Comendador.

Tan preciada condecoración, que por vez primera se concede en la América, la recibió ayer tarde, nuestro Director de manos del Ministro de Alemania, Excmo. Señor Hans Hermann Voelckers, en un acto verificado en el gran salón de recepciones del DIARIO, que, dada su importancia, viene reseñado en otro lugar de esta edición.

Llegue con estas cortas líneas nuestra más afectuosa felicitación al doctor Rivero.

Enhorabuena.

NOTA DE DUELO.—Desde ayer descansan en tierra cristiana los restos mortales de la señora María Carreras Frederich viuda de Sabí, que después de recibir los Santos Sacramentos y la Bendición Papal exhaló el último suspiro en la noche anterior.

La señora viuda de Sabí, dama de alta respetabilidad, de gran corazón y nobles sentimientos, presidia un hogar de esta sociedad que santificó con sus bondades y virtudes.

Llegue nuestro pésame hasta sus familiares todos y muy especialmente hasta sus hijos, entre ellos nuestro estimado amigo el doctor Pedro Sabí y señora María Sánchez.

STEFANO CALCAVECHIA.—Definitivamente el lunes ingresará en el Instituto Clínico de la Habana, para ser operado el miércoles, el distinguido caballero Stéfano Calcavechia.

Dicha operación la practicará el conocido y notable galeno doctor Gonzalo Pedroso.

Un éxito le auguramos.

NACIMIENTO.—Una linda niña ha venido a colmar de alegrías y satisfacciones el hogar del joven matrimonio Guillermo Novellas y Rosa Valenzuela.

La señora de Novellas, que no podrá recibir por su estado delicado, fué atendida en el prestigioso Instituto Clínico de la Habana, por el doctor Enrique Fortún.

Felicidades.

DE LA BODA PAGES-DIAZ CRUZ.—Hoy tendrá efecto la boda civil de la encantadora señorita Matildita Pagés y Ferrer con el joven doctor Mario Díaz Cruz, Jr., que acaba de graduarse de abogado en la Universidad Nacional.

Dicha ceremonia será a las seis y media en la notaría del prestigioso letrado doctor Mario Díaz Cruz, padre del novio, actuando de notario el doctor Santo Tomás.

Después de la boda, los novios ofrecerán en el Yacht Club una comida de carácter íntimo, pues sólo asistirán sus padres y dos amigos.

OPERADO.—En la mañana de ayer ha sido operado de apendicitis en la clínica de Reyes, por el competente cirujano doctor Manuel González Alvarez, el doctor José Martínez Ortiz, conocido funcionario de la Secretaría de Estado.

Para estar presente en la operación, vino de Miami, donde se hallaba de temporada, la señorita Rosa Martínez Ortiz, hermana del paciente.

Un pronto restablecimiento le deseamos.

UN BAUTIZO.—Hoy, a las cinco de la tarde, será bautizado el gracioso niño José Francisco Antonio, hijo del jofen médico, doctor José Francisco Botet y de su bellísima esposa María Antonia Carrión.

El acto se llevará a cabo en la residencia que poseen en el Vedado los esposos Botet-Carrión, quienes celebrando el acontecimiento, recibirán por la tarde y por la noche a sus amistades.

Apadrinarán al neófito sus tíos, el administrador de la Aduana, doctor Alfredo Botet, y su gentilísima esposa Fabiola de Arriba.

ALMUERZO APLAZADO.—El almuerzo que debía ofrecer hoy la directiva del Habana Yacht Club en honor de los socios que han sido condecorados con la Orden de Carlos Manuel de Céspedes, ha sido aplazado para el sábado 16 de julio.

Se ruega a las personas interesadas en asistir, hagan sus inscripciones cuanto antes en las oficinas del Habana Yacht Club.

Será un almuerzo lucidísimo.

ELENA PONCE.—Celebra hoy su cumpleaños la bella y muy graciosa señorita Elena Ponce y Quintana, hija de la distinguida dama Ana María Quintana viuda de Ponce.

Aunque no recibe—lo que trasladamos a sus amistades—muy felicitada se ha de ver la señorita Ponce.

LA COMIDA DE ESTA NOCHE.—En su bellísima residencia del Ensanche de la Habana tendrán esta noche una comida el doctor Vidal Morales y Calvo y su gentil esposa Sylvia Durañona.

Los simpáticos esposos festejarán en dicha comida a otro grupo de sus amistades.

Tema para la crónica.

DE SANS SOUCI.—En gran animación se hallará hoy Sans Souci, en su noche de los sábados, a donde siempre asiste una concurrencia muy nutrida.

Es sábado de moda.

Allí, entre el placer del baile y la comida, transcurrirá la fiesta, para la que hay muchas reservaciones de mesas.

La orquesta de los hermanos Palau llenará el programa bailables con el septeto Cauto.

Y durante el show hará nuevamente gala de su fino arte coreográfico la pareja Consuelo and Artime, que procede de los teatros más famosos de Europa, la bailarina española Adelina Durán y los populares Elpidio y Margot.

El lunes próximo, en homenaje a la conmemoración de la Independencia de los Estados Unidos permanecerá abierto este bello restaurant campestre, para brindar una bella fiesta a la colonia americana y familias del mundo habanero.

Será magnífica y lucida.

NUEVO DOCTOR.—En la Universidad Nacional, después de haber cursado brillantemente todas las asignaturas de su carrera en la que se destacó por su talento y amor al estudio, ha obtenido su título de Dr. en Medicina el talentoso joven Francisco P. Bernardo.

El doctor Bernardo ha establecido su consultorio en la calle San Miguel número 266.

Muchos éxitos le deseamos.

(Continúa en la página SIETE)

JOYERIA "LE TRIANON"

Regalos para Bodas....

TODOS NUEVOS

Objetos prácticos, cuyo recuerdo perdura.

La Casa de los REGALOS ARTISTICOS.

Salvador Fondón: Galiano 91

Jamás se ha ofrecido en la Habana nada comparable a la

VENTA POPULAR DE JULIO

Y no lo decimos solamente por la facilidad que para seleccionar ofrecen nuestros abundantísimos y elegantes surtidos, completos como nunca. Ni por las rebajas fabulosas hechas en los precios para que todo el mundo pueda surtirse por largo tiempo. Ni por el aire acondicionado, puro, fresco y saludable que se respira en nuestra planta baja. Son esos tres factores reunidos los que hacen de la "Venta Popular de Julio" algo sin precedentes en la historia comercial de Cuba, algo que la Habana recordara mucho tiempo. Y en tales circunstancias, no es extraño que sorprendan y maravillen ofertas como estas:

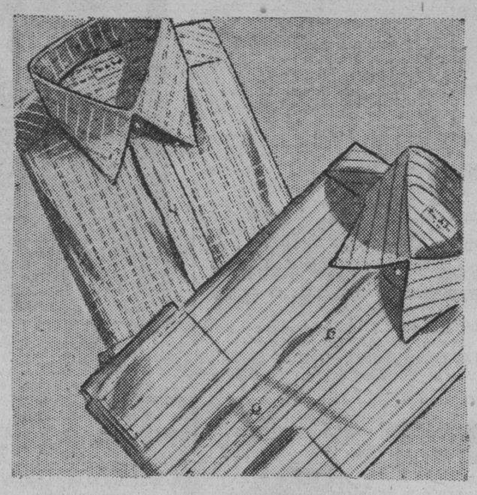

CAMISAS de batista y de poplín, con listas finas sobre elegantes fondos de color. 13½ al 17 Rebajadas a_____ **1.17**

CAMISAS de céfiro muy fresco, fondos beige, azul, verde y gris en diversos contrastes. Rebajadas a_____ **1.49**

CREMA FACIAL pasteurizada, de Helena Rubinstein, indispensable para la limpieza del cutis. Ahora_____ **1.20**

Este, como todos los productos de H. Rubinstein, se ofrecen durante la "Venta Popular de Julio" con una rebaja del **20 %**

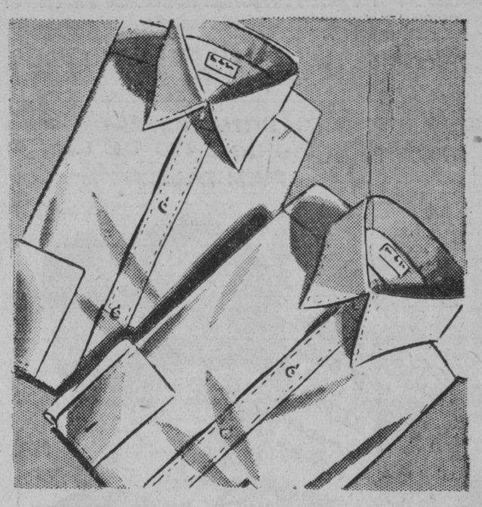

CAMISAS blancas de poplín fino, cuello de punta larga, en estilo inglés. Del 13½ al 17½. Rebajadas a_____ **1.22**

CAMISAS blancas de batista y de poplín brocado, en muy finos diseños. Del 13½ al 17½. Rebajadas a_____ **1.57**

SOMBREROS en paja de lino, gran variedad de modelos, con finos detalles de flores y cintas. Rebajados a_____ **1.95**

Otros Sombreros de paja, en la más variada colección de modelos nuevos. Rebajados a_____ **25c**

JABON "La Lete" para el baño, perfume "Fougere". Caja con seis pastillas, rebajada a_____ **76c**

LOCIONES "Fruit Vert" de Florel, fragantes, frescas, deliciosas y estimulantes. Rebajadas a_____ **98c**

POLVOS "La Lete", rebajados a_____ **17c**

SOMBREROS en paja de lino, "panamá-lac", "recello", "bengal" y "panamá papier". Adornos de cinta. Reb. a **2.95**

Otros Sombreros en paja de lino y diversos otros materiales, con adornos muy vistosos. Rebajados a_____ **1.35**

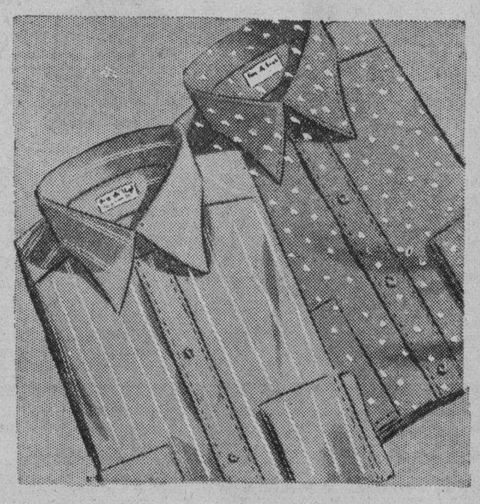

CAMISAS de céfiro y batista, con obras y a listas sobre muy elegantes fondos. Valían 2.50 Rebajadas a_____ **1.68**

CAMISAS en telas inglesas, fondos de color a listas y con brocados. Cuello planchado inglés de punta larga. Rebajadas a_____ **1.99**

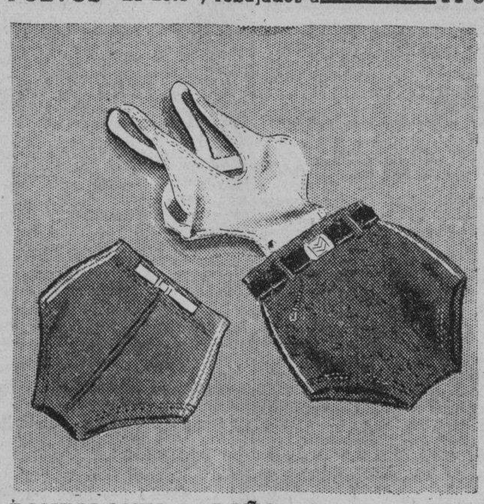

PANTALONES de BAÑO, en tejido de lana. Colores: azul claro, rojo y prusia. Soporte y bolsillo con "zip" Rebajados a_____ **1.16**

TRAJES de BAÑO en tejido corrugado de lana. Soporte, cinturón y bolsillo con "zip" Vino o prusia con blanco y "tan" con amarillo. Rebajados a **3.28**

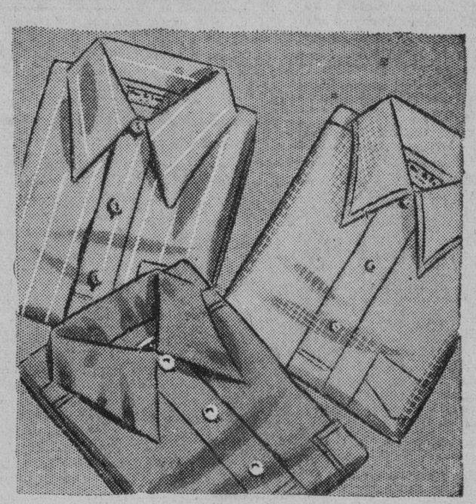

CAMISAS de SPORT, en "celanesse", tejido "mesh" y cuadros. Gran variedad de modelos. Rebajadas a_____ **1.17**

CAMISAS de SPORT, en seda vegetal, jersey y otros tejidos. Gris, beige, arena, brown, prusia, vino y blanco. Rebajadas a_____ **2.60**

Nuestros surtidos son diferentes!.. Nuestras rebajas, incomparables!.. Y usted compra sin molestias de calor... en un ambiente fresco, delicioso!

fin de Siglo

El único establecimiento de la Habana que tiene aire acondicionado!

san rafael y águila, teléfonos: m-5991-92-93

M.E.C.D. 2016

ESCENARIO Y PANTALLA

ENCANTO: «ZONA INTERNACIONAL»

Las guerras constituyen una fuente inagotable de temas dramáticos, quizá por lo mismo que sus horrores escapan a las descripciones más minuciosas. El dolor material y el sufrimiento moral de esas conflagraciones evaden el empeño descriptivo de las plumas más aptas para la narración, aunque éstas estén al servicio de los temperamentos más sensibles para captar emociones. La literatura fracasó una y mil veces en la reproducción de esos cuadros donde lo vivo supera a lo pintado, donde las torturas están más allá y por encima de todas las palabras. Buena prueba de ese fracaso se halla en la reiteración con que se aborda el asunto.

El mismo Cine, sin embargo de haber conseguido mucho en ese sentido gracias a sus excepcionales recursos, no parece sentirse satisfecho de su obra y persiste incansablemente sobre ese tópico. Tanto, que todavía toma la Guerra Europea como fundamento de notables producciones, admitiendo tácitamente que sus consecuencias inmediatas y posteriores están aún por exponer.

No es raro, pues, que los cineturgos se dirijan constantemente hacia el aprovechamiento de ese tema eterno que es la lucha interminable del hombre contra el hombre, tan eterno, pudiéramos decir, como el tema del amor, posiblemente compensación del otro, tan áspero y tan amargo. Ni que acaben de tomar como escenario a la infortunada Shanghai, como meses atrás utilizaron a la asediada Madrid, ciudades ambas en la que está entronizada la destrucción como argumento supremo del ser humano, como único medio de dirimir diferencias políticas o económicas, creando el duelo en la Humanidad.

La cámara acaba de fotografiar, para la ávida curiosidad de sus adeptos, lo más doloroso y cruel del triste evento bélico que se desarrolla en la riquísima capital china a fin de insertarlo en un argumento de mayor o menor categoría propia. Es decir, el sacrificio de no combatientes en nombre de la estrategia y, en difinitiva, en aras de Marte. Y lo ha hecho con tanta propiedad, con tal exactitud que no cabe dudar sobre la manera de tomar esas escenas. El bombardeo de Shanghai, tal como aparece en «Zona internacional», es, por fuerza, un bombardeo real y verdadero de la activa aviación nipona. Inclina a creer esto la cantidad de edificios destruidos y la magnitud de los incendios que se desatan. Este episodio solamente se debe al arrojo de un cameraman movido por el más absoluto desprecio por la vida y que, probablemente, ya no estará en condiciones de sentirlo. Lo que se ve no puede haber ocurrido en ningún «set», ni en virtud de ningún truco. Es la demolición genuina de casas y más casas, realizadas con bombas de una potencia infernal.

Además, las masas son tan nutridas y en su movimiento hay tan elocuente y sincero pánico que el lograr esa eficacia no pudo estar al alcance de ningún director, por talentoso que fuera. Aquello es, irremediablemente, un pasaje de la guerra sin guerra a que están entregados China y Japón.

En «Zona internacional», el resto carece de importancia, o la tiene muy escasa. Seguramente, los productores consideraron que ya habían hecho a su obra suficiente aporte con lo que acabamos de reseñar. Los personajes se mueven dentro de una trama explotada hasta el límite y mantenida sin más ánimo que llegar a la inserción de aquellos cuadros dantescos en los que está hábilmente mezclada una anécdota sin pretensiones y sin novedad. Sin embargo, es entretenida, por sí misma, a ratos, y su dramaticidad se alivia con detalles de un humor que se obtienen con las aventuras de un fotógrafo de agencia informativa y una aspirante a repórter.

Dolores del Río es la actriz principal, secundando a George Sanders, el cual está asistido también por la bella June Lang y Dick Baldwyn.

FRANCISCO ICHASO.

Además se estrena en Cuba
"LA GUARDIA INVENCIBLE"
POR GENE AUTRY Y MONTE BLUE

N O T A S

HOY: «ZONA INTERNACIONAL» EN EL ENCANTO

Un programa extraordinario presenta hoy, en sábado elegante, la empresa de este aristocrático teatro Dolores del Río, George Sanders, June Lang y Dick Baldwing en la espectacular superproducción «Zona internacional». Un drama de la zona extranjera que en Shanghai mantienen las naciones, donde el heroísmo escribe una página de gloria impregnada del perfume de romance... Otra gran atracción es el intenso y vigoroso drama de gangsters, titulado «Quien mal anda...», que tiene admirables intérpretes en Ricardo Cortez, Phyllis Brooks y Robert Wilcox. Además, el noticiario Fox Movietone. Los precios: 30 centavos de 2.30 a 6.30 y 40 centavos después. Niños, a todas horas, 20 centavos.

Mañana, desde la una, estupenda matinée con este mismo programa...

El lunes, en día de gran gala, «En el viejo Chicago» (preestreno), la producción del año de la 20th Century Fox... y la mejor que quizás el cinema ha ofrecido desde su iniciación. No lo decimos nosotros; lo dicen los críticos en las revistas más serias del cinema que catalogan las producciones. «En el viejo Chicago» es la producción cuya premiere en New York paralizó el tránsito y originó varios conflictos de orden público; por la que los newyorkinos pagaron $2.50 la luneta... La película que todos los estudios presentarían con orgullo como propia. El incendio de Chicago, el más famoso de los últimos siglos, cuyas pérdidas en propiedades ascendieron a más de dos billones de pesos y ocasionó miles de muertes. Usted no ha visto jamás en la pantalla un espectáculo más horroroso, ni indescriptible que el emocionante clímax de «En el viejo Chicago». Ningún terremoto, ni cataclismo de ninguna clase puede compararse con esta producción. Un reparto formidable avalora el soberbio éxito de este drama de dramas: Tyrone Power, Alice Faye, Don Ameche, Alice Brady, Andy Devine, Brian Donlevy, Phyllis Broox, Tom Brown, Sidney Blackmer y más de diez mil extras. «En el viejo Chicago» se exhibirá como preestreno solamente durante tres días: lunes, martes y miércoles, y después no volverá a ser vista en la Habana sino hasta el día 20 de septiembre, que se estrenará oficialmente.

El jueves, la lindísima Danielle Darrieux en la comedia más frívola y picaresca de la temporada: «Mi señorita mamá».

«LAS AVENTURAS DE TOM SAWYER» EN EL RIVIERA

Nunca antes fué presentado un film como «Aventuras de Tom Sawyer» que hoy presenta la empresa de este elegante teatro, que combinara tan sabiamente los elementos básicos de una historia real y efectivamente atrayente para grandes y chicos y solamente un maestro de maestros como David O. Zelenick podía tener esta gloria. El encanto del tecnicolor acrece los valores extraordinarios de esta obra. Una película que usted no podá olvidar mientras viva... Completa el programa la emocionantísima film «A toda velocidad», con Frankie Darro. Además, el hilarante cartón en colores, «Aires musicales», y el noticiario Paramount. Los precios: 30 centavos por la tarde y 40 por la noche. Niños, tarde y noche, 20 centavos y tertulia 15 centavos.

Mañana, desde la una, extraordinaria matinée con este mismo programa y además el episodio número 4 de «Aventuras de Aguilucho».

El lunes, dos soberbios estrenos en Cuba de la 20th Century Fox, Peter Lorre, en la más espectacular aventura del famoso detective japonés, Mr. Moto, titulada «La jugada de Mr. Moto», un drama de acción que mantiene un interés indeclinable desde su interesante principio hasta su sensacional solución. El otro estreno es la ultradivertidísima comedia «La pequeña amazona», con la calamidad pública número 1, Jane Withers.

El jueves, la lindísima Danielle Darrieux en la exquisitamente frívola y deliciosamente picaresca superjoya «Mi señorita mamá», la historia de una joven moderna, de 20 años, que se casa con un viejo de 60 años, viudo y con un hijo, y que se encuentran, después de mil peripecias que le hacen sortear los graves peligros morales y de resistir las más fuertes sensaciones, totalmente pura, que puede, sin vergüenza alguna, caer virgen y madrastra en los brazos de su hijastro...

CARTEL DEL DIA

POR LOS TEATROS

PRINCIPAL: A-6737. A las 5.30: Debut de Amalia Molina. A las 9: «Cuando en España reine la paz» y «Amalia Batista».

POR LOS CINES

ENCANTO: M-6055. A todas horas: «Zona internacional», «Quien mal anda» y revista.

FAUSTO: M-7800. A todas horas: «Las aventuras de Tom Sawyer», «Sedas y estribos» y comedia.

NACIONAL: A-6700. A todas horas: «New York turbulento», «La guardia invencible» y revista.

ALKAZAR: A-6869. A todas horas: «Angeles vengadores», «La vuelta de Pimpinela» y «La vuelta millonaria».

CAMPOAMOR: A-7054. A todas horas «Penitenciaría», «Adiós, Broadway» y revista.

AUDITORIUM: F-4455. «Su octava esposa» y «La caza del malvado».

TRIANON: F-2403. «La vuelta de Pimpinela» y «El goce de la venganza».

RIVIERA: F-2040. «Las aventuras de Tom Sawyer» y «A toda velocidad».

RADIO-CINE: M-1407. «Maniquí» y «Casorio en puerta».

PAYRET: A-7157. «Bohemios» y «Los hombres nuevos».

NEPTUNO: M-1515. «La baronesa y el mayordomo» y «Una intriga en la China».

OLIMPIC: F-3711. «Zona internacional» y «Hombres de coraje».

FLORENCIA: U-3835. «La baronesa y el mayordomo» y «Cuidado con el amor».

INFANTA: U-3700. «Blanca Nieve y los siete enanitos» y «Silencio que condena».

ROXY: FO-3255. «Goldwyn Follies» y «La condesa del antifaz».

RIVOLI: FO-1130. «Chan en Montecarlo» y «Perdiendo se gana».

REINA: M-2272. «Bajo el cielo de Hawaii» y «La condesa del antifaz».

RIALTO: M-1831. «El placer de vivir» y «Música para mi dama».

LARA: M-2421. «Loca por la música» y «Parece que fué ayer».

PRADO: M-2822. «El bucanero» y «Vals de champagne».

VERDUN: A-9206. «Romanza oriental» y «Guerra a muerte».

ACTUALIDADES: M-5575. «Marie Waleska», «A la orden, mi general» y episodio.

LIRA: M-4474. «Bajo el cielo de Hawaii» y «El príncipe encantador».

MAJESTIC: M-4477. «Un yankee en Oxford» y «Genio y figura».

BELASCOAIN: U-5200. «Victoria, mujer y reina» y «La nueva cruzada».

CUATRO CAMINOS: M-5676. «Un yankee en Oxford» y «Diez días».

VIVES: F-3128. «Un yankee en Oxford» y «La canción de la ciudad».

GRIS: F-4292. «Corazón de apache» y «El ruiseñor del cabaret».

MODERNO: X-1305. «Pasión salvaje» y «Paso a la juventud».

SANTOS SUAREZ: I-4600. «Bajo el cielo de Hawaii» y «Noches de bohemia».

WILSON: U-5863. «La ciudadela del silencio» y «Feliz desengaño».

TOSCA: I-3099. «La ciudadela del silencio» y «Plata en la luna».

INGLATERRA: M-5527. «Feliz desengaño» y «La ciudadela del silencio».

CUBA: M-9796. «Loca por la música» y «Dilema».

SALON ROJO: M-4794. «Vivan las jiras» y «La venganza de Tarzán».

UNIVERSAL: (Egido y Monte). «Desafío a muerte» y «Entre salvajes y fieras (serie).

BELGICA: A-9128. «Huapango» y «Ojos tapatíos».

VIOLETA: M-3239. «Huracán» y «Cara cortada».

HOY! HOY!

CARIDAD SUAREZ
en
"AMALIA BATISTA"
En la "Comedia". Vea Gacetillas.
Además otra gran obra.
$1.00 80 cts. 60 cts.
Domingo 3 y lunes 4, últimos dos días de actuación de la «Cía. Alberto Garrido". Función día y noche. Grandes programas

EXITO DE «AVENTURAS DE TOM SAWYER» EN EL FAUSTO

Una de las películas más hermosas de la temporada, por no decir la más hermosa, continúa presentando con éxito creciente la empresa de este majestuoso coliseo. Nos referimos, naturalmente, a «Aventuras de Tom Sawyer», una exquisita página dramática y sentimental de la vida misma, traída a la pantalla con supremo realismo por el «mago» David O. Zelenick. Enteramente en maravilloso technocolor. Adaptación magnífica del mejor libro del inmortal Marck Twain y dirigida por el genial creador de «Loca por la música», Norman Taurog. Para robarse los corazones, para haceros reir y llorar incontenibilemente; para haceros experimentar todas y cada una de las emociones que anidar puedan vuestros pechos, David O. Zelenick ha producido estas «Aventuras de Tom Sawyer», la película que usted no podrá olvidar en la vida. Conjuntamente se exhibe la emocionante film «Sedas y estribos», con Norman Brix y Toby Wing. Completa el programa la hilarante comedia «Mátela con cariño», y el noticiario Universal. Los precios: 30 centavos de 2.30 a 6.30 y 40 centavos después. Niños, a todas horas, veinte centavos y tertulia familiar 15 centavos.

Mañana, desde la una, formidable matinée. Venga tempranito.

El martes, la estrella de 17 años, Olympic Bradna, sensacional hallazgo de la Paramount de 1938, con la distinguida colaboración de Gene Raymond, Lewis Stone y Glenda Farrell, en «Paraíso robado», Divinamente amorosa, como una noche de verano... gratamente enternecedora, como la suave caricia de la luz de la luna; si alguna vez usted ha dudado si el primer beso de amor es la pasión más enternecedora jamás experimentada; si el primer beso de la juventud es el más dulce e inolvidable, vea el emocionante relato de dos amantes fugitivos que tenían que decidir entre la gloria de su primer romance y la agitadora y excitante vida de crímenes... 17 años y sus labios vírgenes al suave y apasionado contacto sublime del beso... Al besar Gene Raymond a Olympe Bradna en este relato de amantes fugitivos, es la primera vez que la bellísima Olympe experimenta tan inexplicable emoción... dentro y fuera de la escena. Véala cómo recibe el primer beso... Un drama de amor inigualable... Conjuntamente se estrenará el vigoroso e intenso drama titulado «Verdugo de sí mismo», por Akim Tamiroff, Gail Patrick, Anna May Wong y Lloyd Nolan.

HOY DEBUTA AMALIA MOLINA EN LA COMEDIA

El gran acontecimiento teatral de hoy lo constituye, sin duda alguna, el debut de Amalia Molina, que se ha anunciado para las 5.30 de la tarde de hoy, en el «Principal de la Comedia».

Este recital de arte típico español de Amalia Molina tiene un doble aliciente y es que la orquesta será dirigida por el eminente maestro Jesús Pallás, quien, ausente de Cuba desde hace mucho tiempo, se presentará dirigiendo la orquesta como una deferencia especial, de cariño y admiración hacia Amalia Molina.

Mañana, a las 10.30 de la mañana, y en el propio teatro, tendrá lugar el segundo recital de la admirada artista virtuosa de las castañuelas. El programa íntegro de estos dos recitales es como sigue:

«Jaramago» (baile andaluz); «Capa española» (símbolo de la raza hispana); «Soy grande por ser gitana» (canto y baile de Granada); «El mantón» (shotis madrileño); «Mi rizo» (bulerías); «Castellana» (danza original de las campesinas de Castilla); «Sevillana y macarena» (pasodoble); «Fantasía valenciana» (de La Tierra de las Flores); «En una tarde de toros» (canto y baile flamencos); «Muza gitana» (de Gitana Mora); «Sevilla, ¡qué grande eres!» (compendio de la gracia andaluza); «La corrida» (baile taurino).

Las localidades, al precio de un peso la luneta y 60 centavos la butaca, pueden adquirirse en la contaduría del teatro «Principal de la Comedia» o reservarse hasta las tres de la tarde de hoy, por el teléfono A-737, del teatro.

NACIONAL: «NEW YORK TURBULENTO»

Un grandioso programa en la función continua del «Nacional» hoy, en los turnos de 3.30, 6.30 y 10 de la noche, se exhibe «Nueva York turbulento», inspirado en la obra teatral de gran fama: «Manhattan Merry-Go-Round», película de un argumento muy agradable, con una interpretación brillante, a cargo de Leo Carrillo, Ann Dvorak, Henry Armetta, Luis Alberni y el joven cantante Phill Regan; además las orquestas de Cab Calloway, Ted Lewis y las Estrellas Negras de Harlem. A las 2.20, 5.20 y 8.30, el otro estreno del día, titulado «La guardia invencible», una película muy amena, por el cow-boy romántico Gene Autrey, con su orquesta, y Monte Blue.

La función, que es continua, comienza a las 2 de la tarde y se exhibe, además, en todos los turnos: «Mueran los solteros», variedad, y el último noticiario. Precios para hoy: 30 centavos a todas horas; niños, 20 centavos; tertulia, 10 cts. El lunes próximo, aunque solamente habrá función cinematográfica por la tarde, por estar cedido el teatro por la noche para la celebración de un acto en honor de los Estados Unidos de América, se estrena «Franco de porte», película contra la trata de blancas. Todos los años millares de muchachas y mujeres desaparecen, víctimas de la trata de blancas. Si cada muchacha y cada mujer supiera fijamente a qué horrible destino intentan arrastrarlas ciertas ofertas falsamente atractivas, sabrían rechazarlas... ¡Muchachas! Se os deja en la ignorancia, que es una de las principales causas de este odioso tráfico. Todo el mundo debe conocer la verdad, expuesta gráficamente en «Franco de porte», que se estrena el lunes en el «Nacional».

RADIO CINE: «MANIQUI»

Hasta el domingo, desde la 1.30 que empieza la matinée, continuará exhibiéndose en el teatro «Radio Cine» el monumental programa compuesto por el grandioso drama titulado «Maniquí», interpretado por Joan Crawford y Spencer Tracy, y la simpatiquísima comedia de hora y media de risa y emoción, titulada «Casorio en puerta», que interpretan Robert Young y Florence Rice, exhibiéndose además, para completar el programa, un gracioso cartón en colores, una variedad musical y el último noticiario Metrotone, que se estrena todos los viernes.

Un programa selecto, combinado sabiamente con dos producciones de lo mejor, propio para todos los gustos, que ha mantenido el teatro más grande de Cuba en éxitos continuos.

Los precios: luneta y primer piso, 30 centavos antes de las 6.30 y después 40 centavos; los niños, 20 centavos y la tertulia (entrada or Concordia», 10 centavos.

El lunes, conjuntamente con «Maniquí», se estrena «Su Majestad el Amor», que interpretan Gladys George, Franchot Tone, Mickey Rooney y otros muchos. Una divertidísima comedia.

El día 6 se preestrena la monumental producción filmada totalmente en Cuba, titulada «Sucedió en la Habana», con Luana Alcañiz, Juan Torena, Rita Montaner, Carlos Orellana y Garrido y Piñero, con la dirección musical del maestro Gonzalo Roig y realizada por Ramón Peón. Las lunetas ya están a la venta en la taquilla, por la calle Galiano, desde las 2.30 hasta las 5.30 y desde las 7 hasta las 10.30 de la noche. El precio es de un peso la luneta numerada.

PRONTO SE INAUGURARA el REX CINEMA en San Rafael y Amistad. Moderno, elegante y confortable. Con Noticiarios, Deportes, Viajes, Modas, Arte, Ciencia... es decir: La Vida tal cual es sobre la Pantalla, y también la fantasía en preciosas películas de muñequitos.

ENCANTO OLIMPIC HOY EXITO! FAUSTO RIVIERA

20th Century Fox presenta a DOLORES del RIO GEORGE SANDERS June LANG y Dick BALDWYN en "ZONA INTERNACIONAL" 30¢ 40¢

ARTISTAS UNIDOS presentan la MARAVILLA en TECHNICOLOR AVENTURAS de Tom SAWYER 30¢ Niños 20¢ Tert. 10¢ 40¢

Un espectacular drama en que se juntan la fantasía y la realidad, por lo que tiene de belleza y verismo, sus personajes no han sido creados. Son tomados de una época romántica y plena de intenso colorido. Los hechos que se entrelazan en la trama son verídicos. El clímax de la trama, el incendio famoso de Chicago, es de una exactitud matemática, por no decir rigurosamente histórica. Todo lo que palpita, vive y muere en esta gigantesca producción, es de una emotividad tan intensa como insospechada....

En el Viejo CHICAGO
TYRONE POWER
Alice FAYE DON AMECHE
Alice BRADY Andy DEVINE Brian DONLEVY Phillyps BROOKS Tom BROWN Sydney BLACKMER
Dirigida por Henry KING
LUNES ENCANTO GRAN GALA!! PRE-ESTRENO!!!

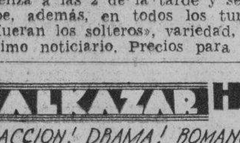

17 AÑOS!... Y NUNCA FUE BESADA...!!
OLYMPE BRADNA
Sensacional hallazgo de Paramount en 1938
Se cautivara por completo en
"PARAISO ROBADO"
con Gene RAYMOND
Lewis STONE Glenda FARRELL
MARTES Fausto HIT Paramount

HOY DEBUTA AMALIA MOLINA EN LA COMEDIA

El gran acontecimiento teatral de hoy lo constituye, sin duda alguna, el debut de Amalia Molina, que se ha anunciado para las 5.30 de la tarde de hoy, en el «Principal de la Comedia».

Este recital de arte típico español de Amalia Molina tiene un doble aliciente y es que la orquesta será dirigida por el eminente maestro Jesús Pallás, quien, ausente de Cuba desde hace mucho tiempo, se presentará dirigiendo la orquesta como una deferencia especial, de cariño y admiración hacia Amalia Molina.

Mañana, a las 10.30 de la mañana, y en el propio teatro, tendrá lugar el segundo recital de la admirada artista virtuosa de las castañuelas. El programa íntegro de estos dos recitales es como sigue:

«Jaramago» (baile andaluz); «Capa española» (símbolo de la raza hispana); «Soy grande por ser gitana» (canto y baile de Granada); «El mantón» (shotis madrileño); «Mi rizo» (bulerías); «Castellana» (danza original de las campesinas de Castilla); «Sevillana y macarena» (pasodoble); «Fantasía valenciana» (de La Tierra de las Flores); «En una tarde de toros» (canto y baile flamencos); «Muza gitana» (de Gitana Mora); «Sevilla, ¡qué grande eres!» (compendio de la gracia andaluza); «La corrida» (baile taurino).

Las localidades, al precio de un peso la luneta y 60 centavos la butaca, pueden adquirirse en la contaduría del teatro «Principal de la Comedia» o reservarse hasta las tres de la tarde de hoy, por el teléfono A-737, del teatro.

PARAISO ROBADO"
Olympe BRADNA
Paramount

Suscríbase al DIARIO DE LA MARINA por los teléfonos M-7911, M-7912 y M-7913, y por medio de sus agentes en todo el territorio nacional

ESTADO DEL TIEMPO

Pronóstico para hoy, sábado:

Buen tiempo, calmas y vientos a moderados, variables. Pocas turbonadas.—Observatorio Nacional.

Véase más ESCENARIO Y PANTALLA en la página SIETE y las GACETILLAS en la página OCHO

JULIO 6 5¼ y 9¼ MIERCOLES

RADIO-CINE

GRANDIOSO PRE-ESTRENO DE LA PRIMERA PRODUCCION DE "PELICULAS CUBANAS, S. A."

Sucedió en la HABANA

Dirigida por RAMON PEON

Con LUANA DE ALCAÑIZ, JUAN TORENA, RITA MONTANER, CARLOS ORELLANA, Tío Lamparita, ALBERTO GARRIDO, FEDERICO PIÑERO Y OTROS ARTISTAS TEATRALES, MUSICALES Y DEL RADIO
DIRECCION MUSICAL DEL MAESTRO GONZALO ROIG.

DISTRIBUIDA POR REPUBLIC PICTURES OF CUBA

JULIO 7 5¼ y 9¼ JUEVES

M.E.C.D. 2016

HARA F. GARCIA MATA EL CARTEL PARA EL PROXIMO CONGRESO CUBANO DE ARTE

Gran importancia revistió la última sesión de la Comisión Organizadora del Primer Congreso Nacional de Artes que se celebrará en Santiago de Cuba el próximo mes de octubre. Dicha junta tuvo lugar en los salones del Colegio Nacional de Arquitectos, entidad que figura entre las que integran el grupo propulsor del Congreso.

El señor Enrique Cayado, Presidente del Colegio, lo fué a la vez de la reunión, figurando en el estrado de honor el doctor Manuel Calás, Jefe del Departamento de Cultura del Municipio habanero; el presidente de la Comisión Organizadora del Congreso, señor Joaquín Rodríguez Lanza; el Presidente de la Asociación de Pintores y Escultores de Oriente, y de la Delegación provincial, doctor Eligio Bravo Calzado, y el arquitecto René Campi, Delegado del colegio Provincial.

Concurrieron el doctor Medardo Vitier, el doctor Francisco Ichaso, el doctor José M. Valdés Rodríguez, César Rodríguez Expósito, el doctor Nicolás Pérez Raventós, Mary Caballero de Ichaso, Diego Bonilla, Candita Gómez Calás, Renée Potts, Juan Emilio Hernández Giró, David Whitsmarck, Sebastián Gelabert, Teodoro Ramos Blanco, doctor Oscar Tariche Arturo R. Ojea, Pedro Pérez Díaz, Fermín Peraza, Fernando Matamoros Lucha, doctor José R. Castro, Esteban Betancourt, Antonio Sánchez Araujo, Blanquita Fernández de Castro de Jardines, los Arquitectos Méndez y Bens, los jóvenes Argilero León José A. López Cantillo, Nattacha di Angelo, Gustavo Robreño, todos ellos representando distintas entidades culturales adheridas al Primer Congreso Nacional de Arte.

Entre los acuerdos de mayor interés figuran la inclusión del Cinematógrafo como Sección adicionada a la de Teatro; prorrogar el plazo para la admisión de temarios hasta el 31 del mes de julio actual, nombrándose una comisión para su estudio y aprobación, integrada por los doctores Vitier, Peraza y González López, el violinista Bonilla y los Arquitectos Bens y Campi, y, por último, que la próxima sesión se celebre en la Escuela San Alejandro el día doce de julio.

Hicieron uso de la palabra los doctores Vitier, Ichaso y Bravo Calzado, y también el señor Rodríguez Lanza, éste último para anunciar que el cartel anunciador del Congreso había sido encomedado por el Círculo de Bellas Artes al Presidente de su Sección de Pintura, Evelio García Mata, quien lo presentará a la Comisión Organizadora en la próxima justa.

ARROLLADO

Ramiro Ramírez Barbarosa, de 46 años y de Macedonia 3, fué asistido en el tercer centro de socorro de lesiones menos graves, que le causó el camión 62.957, que manejaba Severo Fernández Lamas, de Florencia número 10.

PRECIOSAS TELAS
CARTERAS exclusivas
Bazar Inglés
el mayor surtido en ENCAJES Y BOTONES

SALIO YA «RUTA», ORGANO DEL TRANSPORTE MOTORIZADO

Tal como se había anunciado, el día 30 de junio, salió el primer número de «Ruta», interesante publicación quincenal, dedicada única y exclusivamente a problemas de transporte motorizado, a su defensa.

Por el momento, según informan su director Gustavo Parapar y su administrador, René Muller, amigos y compañeros, muy estimados, se editará quincenalmente. Era necesario —nos dicen— que el Transporte Motorizado, sector de gran importancia en el desenvolvimiento económico de la nación y en el mundo entero tuviera su tribuna y por este motivo surgió «Ruta».

Su primer número aborda problemas de gran interés para los transportadores en general y para cuantas personas, entidades, empresas, etc., tienen relaciones directas o indirectas con el transporte motorizado. En él aparece íntegro el texto de la Reglamentación de Ley del Peaje, así como trabajos sobre su aplicación trata problemas de tránsito, del estado de calles y carreteras, de impuestos, de la Comisión Nacional de Transporte, de la Gasolina y del Alcohol, Subastas, elecciones en las Rutas de Omnibus Aliados, de la Cartera Dactilar, crónicas extranjeras sobre automovilismo, sobre conservación, sobre mantenimiento, siempre sin salirse de la materia de transporte.

«Ruta», se editará por ahora, los días 15 y 30, de cada mes.

Grandes Excursiones en Julio

A Varadero *Domingo 3 de Julio*

Salida de Estación Central, a media noche del Sábado 2. Regreso de Cárdenas a las 5.30 p. m. 12 HORAS EN VARADERO. El tren excursionista circuiará por Línea Sur.

Ida y vuelta, primera clase, hasta Varadero, incluyendo ómnibus, Adultos, $1.50, Niños $0.80.

A Isla de Pinos *Sábado 2 de Julio*

Salida de Estación Central a las 7.25 p. m., regresando de Nueva Gerona, Isla de Pinos, el Domingo por la noche para estar en la Habana el Lunes a las 8.07 a. m. 14 HORAS EN ISLA DE PINOS.

Ida y vuelta, primera clase, incluyendo tren y vapor: Adultos $5.00

A Cienfuegos *Domingo 10 de Julio. Regatas Nacionales de Canoas, juniors.*

El tren excursionista partirá de la Estación Central el Sábado 9 de Julio, a media noche, regresando de Cienfuegos el Domingo a las 5.00 p. m. 11 HORAS EN CIENFUEGOS.

Ida y vuelta, primera clase desde Habana a Cienfuegos: Adultos $2.50, Niños $1.25

Los excursionistas del Ferrocarril dispondrán de un barco para presenciar las regatas desde el mar y después dar un paseo por la bahía.

Estos boletines se expenderán también por los trenes ordinarios para ir con anticipación, desde el Jueves 7 de Julio, con validez para regresar hasta el Lunes siguiente.

Venta de boletines en Estación Central. Solicite los programas completos de estos viajes en cualquier Estación del Ferrocarril, o por el teléfono M-9488 (horas hábiles).

FERROCARRILES UNIDOS DE LA HABANA

Protéjase contra accidentes viajando en tren

CRONICA HABANERA

EN SUS DIAS. — En la fecha de ayer, bajo la advocación de Santa Leonor, celebró su santo la primera dama de la República, señora Leonor Montes de Laredo Bru, distinguida esposa del Honorable Sr. Presidente la República, coronel Federico Laredo Bru.

Aunque la señora de Laredo Bru pasó su día fuera de la capital, en unión de su esposo, muchas y muy bellas flores llegaron hasta la mansión palatina, como expresivos mensajes de afecto y felicidad.

Extensa y valiosísima la relación de flores de «El Clavel», el famoso jardín nacional de los hermanos Armand, en Marianao.

Un mundo de flores bellas preparadas en cestos con el gusto y el arte que es privilegio exclusivo de los Armand.

Con la firma de «El Clavel» eran las siguientes:

En primer término, un hermosísimo cesto de dalias «Beauty», del Jefe del Ejército Constitucional, coronel Fulgencio Batista y señora Elisa Godínez.

Un precioso cesto de hortensias rosadas del Alcalde de la Habana, Dr. Antonio Beruff Mendieta y señora Gloria Guerra.

Un cesto de gladiolos «Adonis», del Secretario de Comercio, Dr. Raúl de Zárraga y señora.

Un cesto de gladiolos «Pureza» y crisantemos azules del Secretario de Justicia, Dr. Enrique Alonso Pujol y señora.

Un cesto de hortensias rosadas del Secretario de Sanidad, Dr. Zenón Zamora y señora.

Un cesto de dalias «Vesubio», del Jefe de la Policía Nacional coronel José E. Pedraza y señora.

Un cesto de dalias rosadas del coronel Julio Velasco y señora.

Un cesto de pompones rosados del teniente coronel Manuel Benitez y señora.

Un cesto de crisantemos amarillos de Max Borges y señora.

Un cesto de gladiolos «Pureza», de Carlos Guerra y señora Conchita Ramón de Guerra.

Un cesto de crisantemos blancos, del doctor José I. Rivero y señora.

Un cesto de gardenias del doctor Antonio de la Riva y señora.

Un cesto de gladiolos «Pureza» y crisantemos azules del teniente coronel Ignacio Galíndez y señora.

Un cesto de gladiolos y dalias rojas del teniente coronel Aurelio García Leal y señora.

Un cesto de gladiolos color de oro del Jefe, Oficiales, Clases y Soldados del Regimiento 6 «4 de Septiembre».

Un cesto de gladiolos «Adonis» y dalias «Beauty» de la señora de Manuel Aspuru.

Un cesto de gladiolos Adonis» de Alfredo Izaguirre y Hornedo y señora.

Un cesto de crisantemos blancos y azules de los Ayudantes del Sr. Presidente de la República.

Un cesto de gladiolos «Capitolio», de Pablo Alvarez de Cañas.

Un cesto de dalias «Vesubio», de Luis Rodolfo Miranda.

Un cesto de crisantemos rosados y gladiolos «Adonis» del capitán Abraham Godínez y señora.

Un cesto de gladiolos rojos y dalias «Vesubio», de Mercedes Escarpenter.

Un cesto de gladiolos «Capitolio», del doctor Ricardo Cobián y señora.

Un cesto de gladiolos azules y crisantemos blancos del doctor Oscar Zayas y señora.

Un cesto de dalias rojas de «La Voz del Aire».

Un cesto de gladiolos «Capitolio», de Angelita Echarte.

Un cesto de dalias «Beauty» de Cuca Betancourt de Sánchez.

Un cesto de gladiolos «Pureza» de Waldina Escobar de Crespo.

Un cesto de crisantemos blancos de Carlota F. de Sanguily.

Un cesto de gladiolos rosados de Julio César Anaya.

Un cesto de margaritas del Japón, del doctor Rafael Ma. Angulo y señora.

Un cesto todo rojo, de dalias, de Luis de Posada.

Un cesto de «easter lillies» de Víctor Zevallos y señora.

Un cesto de dalias de Carmelina Guzmán de Alfonso.

Un cesto de gladiolos «Adonis», del Dr. Miguel Angel Céspedes y señora.

Un cesto de callas del Dr. Aurelio Ituarte y señora.

Y cerrando la valiosa relación de «El Clavel», un cesto de hortensias, muy lindo, del doctor Fernando Busto, Subsecretario de Trabajo, y Sra.

«El Fénix», el decano de los grandes jardines habaneros, inundó de flores los lujosos departamentos de la mansión presidencial.

Flores preciosas enviadas a la primera dama de la República en cestos y cajas en cuya confección hicieron derroche de buen gusto aquellos floristas exquisitos del elegante jardín de Antonio Martín, en el Paseo de Carlos Tercero.

Entre el bello y magnífico grupo de «El Fénix» se destacaban las siguientes:

Un hermoso y artístico cesto de rosas «Snow ball», importadas, combinadas con «easter lillies», del Secretario de Estado, doctor Juan J. Remos y señora Mercedes Carballal.

Un cesto de «easter lillies» y hortensias del Presidente del Senado, Dr. Guillermo Alonso Pujol y señora Hortensia Gener.

Un cesto le orquídeas del Secretario de la Presidencia, Dr. José Enrique Bringuier y señora Josefita Pérez Nodal.

Un cesto de hortensias color orquídea del Secretario de Comunicaciones, señor Francisco Gómez Rodríguez y señora.

Un cesto de claveles rojos importados del Secretario de Agricultura, ingeniero Amadeo López Castro y señora Coralí Rodríguez.

Un cesto de crisantemos importados del Secretario del Trabajo, doctor Juan M. Portuondo Domenech y señora María Arnaz.

Un hermoso cesto de rosas «Snow ball», importadas, del Jefe de la Marina Constitucional, coronel Angel A. González y señora Esther Pagés.

Un cesto de rosas «Snow ball» del Director de la Renta de Lotería, señor Antonio Rodríguez Gómez y señora Mercedes Lemus.

Un precioso cesto de hortensias blancas, de Loló Larrea de Sarrá.

Un gran cesto de rosas color bronce del Gobernador de la Habana, coronel Celestino Baizán y señora.

Un artístico cesto de hortensias blancas del Senador José Manuel Casanova y señora Rosa Soto.

Un lindo cesto de hortensias azules que llamaba la atención, del doctor Antonio Arturo Sánchez de Bustamante y señora Gloria Alvarez.

Un cesto de claveles rosados del Sub Secretario de Estado, doctor Miguel Angel Campa y señora Terina Roff.

Un cesto de «easter lillies» del Pagador y Colector Central de Obras Públicas, señor Manuel Villada.

Un cesto de claveles blancos de Consuelo Vázquez Bello, Representante a la Cámara.

Un cesto de rortensias azules del Senador Dr. José A. Casabuena y señora Nena Suárez Rivas.

Un cesto de callas de la viuda del comandante Franco Granero.

Un cesto de «easter lillies» del Dr. Raúl Fernández Mederos, y señora Chela Hernández.

Un cesto de rosas «Talismán», de Margot Sáez Medina.

Un cesto de rosas bronceadas del Secretario particular del Secretario de la Presidencia y Vicepresidente de la Asociación de la Prensa de Cuba, señor Ramón Blanco Jiménez y señora Luisa Ferrer.

Un cesto de hortensias rosadas de Antonio Martínez Arenas y señora Celia Calvo.

Un cesto de rosas «Talismán», del Senador Miguel Calvo Tarafa y señora Sarah Vianello.

Un cesto de callas del doctor Juan Felipe Cruz y señora Lydia Caturla.

Un cesto de hortensias azules de Germán S. López y señora Carmen Orúe.

Un cesto de rosas «Bliarclif», de José M. Vázquez Bello y señora Ofelia Valdés.

Un cesto de rosas «Talismán», del Dr. Francisco Bru y señora Manuela Vara J.

Un lindísimo cesto de hortensias rosadas de Julio Blanco Herrera y señora Rosa Clavería.

Una caja de «cellophane» con «easter lillies», de Elena Bru y Seigle.

Una caja de «cellophane» con rosas color de bronce de María Teresa Salazar Bru.

Una caja de «cellophane» con claveles rosados de Elenita Salazar Bru.

Un cesto de rosas «Talismán», de Juan Luis Rodríguez.

Una caja de «cellophane» con hortensias color orquídea de la familia Calcavecchia.

Un «corsage» de «sweethear roses» en estuche de «cellophane», de su ahijado Laureano Gil Martínez.

Un cesto de hortensias azules del Excmo. Sr. Ministro de Haití y Madame Justín Barau.

Un precioso cesto de hortensias azules de Dolores Bonet de Falla.

Un cesto de rosas «Snow ball» del doctor Bartolomé Vilches y señora Isabel O'Bourke.

Un cesto de rosas «Snow ball» y hortensias blancas, del Representante Joaquín Pedraza y señora Ana María Rodríguez.

Un cesto de rosas color de oro del teniente Juan Rodolfo Cantero.

Un cesto de «easter lillies» del teniente Rigoberto Sepúlveda.

Un cesto de claveles del capitán Emilio Ferrer.

Un cesto de rosas «Gold», del teniente Humberto Mota.

Un cesto de hydrangeas de Emilio Molina.

Un cesto de «easter lillies» del teniente Orlando de la Rosa.

Un cesto de orquídeas de Hilda Martín de Betancourt.

Y un «corsage» de orquídeas de Antonio Martín.

Destacándose del conjunto, surgía un grupo lindísimo de cestos y cajas, que procedían de la «Casa Trías», el aristocrático jardín del Vedado.

Las flores de Trías estaban presentadas con ese arte tan propio e inigualable que caracteriza todos los trabajos de aquel favorecido edén.

Hélas aquí:

Un cesto de dalias rosadas del Excelentísimo Sr. Carlos Montilla, Embajador de España y señora.

Una caja de gladiolos del Excmo. Sr. Gastón Morawiecki Moreau, Ministro de Francia, y señora.

Un cesto de dalias del Excmo. Sr. Abel Henríquez, Ministro de Santo Domingo.

Un cesto de crisantemos del Secretario de Obras Públicas, Ing. Enrique Ruiz Williams y señora.

Un cesto de dalias rojas del Sub Secretario de Hacienda, Sr. Adalberto Ruiz Montaño y familia.

Un cesto de dalias y gladiolos blancos del Sub Secretario de Comercio, Dr. Francisco Gómez Marrero y Sra.

Un cesto de gladiolos del Cónsul General de España.

Un cesto de dalias y gladiolos del Presidente de la Cámara de Representantes, doctor Antonio Martínez Fraga y señora Gloria Valdés Reimunde.

Un cesto de dalias blancas del Senador doctor Miguel Suárez Gutiérrez y señora.

Un cesto de dalias y gladiolos del Senador Dr. Arturo Illas y señora.

Un cesto de crisantemos amarillos del Representante a la Cámara, Dr. Miguel Suárez Fernández.

Un cesto de gladiolos color naranja del Representante a la Cámara, doctor Juan O'Naghten y Rita María Arango de O'Naghten.

Un cesto de crisantemos y gladiolos de Pedro León Otaño.

Un cesto de crisantemos amarillos de Corina Montero viuda de García.

Un cesto de dalias y gladiolos rosados de Enrique Pedro y señora.

Un cesto de gladiolos y dalias amarillas de María Teresa Escarrá de Casares.

Un cesto de crisantemos de la señora viuda de Steegers e hijas.

Un cesto de dalias y gladiolos de Carlos Armenteros y de Cárdenas.

Un cesto de dalias rosadas de Alejandrina Fariña viuda de Rovira.

Un cesto de gladiolos de Amparo Suero viuda de del Valle.

Un cesto de dalias rosadas del Representante a la Cámara Dr. Delfín Yebra y señora.

Una caja de dalias y gladiolos del Dr. Pedro Rodríguez Capote.

Una caja de gardenias de Eutimio Falla.

Un cesto de dalias y gladiolos de Agustín Batista y señora.

Un cesto de dalias rosadas del Dr. Juan A. Martínez y señora.

Una caja de gladiolos de Mercy González Fantony de Lecours.

Una caja de dalias de la señora de Caturla.

Un cesto de crisantemos blancos de Segundo Casteleiro y señora.

Un cesto de dalias de María Antonia Castiñeira.

Un cesto de gladiolos color salmón de Nena Valle de Palicio.

Un cesto de gladiolos de Rosita Cadaval de Rayneri.

Un cesto de dalias del doctor Leonardo Anaya Murillo y señora Cuca Quintana.

Un cesto de dalias del Dr. José J. Centurión y señora.

Un cesto de gladiolos de Margarita Adot de Hidalgo Gato.

Un cesto de crisantemos de Inés de la Pedraja de Montero.

Y un cesto de dalias rosadas de la «Casa Trías».

Con la firma de «Milagros», el favorecido jardín de Prado y Colón, que de tanta fama goza por su arte y gusto incomparable, destacábanse lindos obsequios.

Un cesto de claveles rosados del General Montalvo y señora.

Un cesto de «easter lillies» y claveles rosados del doctor Rogelio Díaz Pardo y señora.

Un cesto de claveles rojos y blancos del Ministro del Perú, Excmo. Sr. Juan de Osma.

Una caja de «easter lillies» y gardenias de Regina Truffin viuda de Vázquez Bello.

Una caja de claveles variados de Nena Aróstegui de Bolívar.

Una caja de dalias rojas de la señora de F. Ichaso.

Y un cesto de «easter lillies» y claveles de Francisco Centurión.

También se destaba un grupo valioso de cestos y cajas que procedían de «La Dalia», el moderno jardín del Vedado, que de tan buena clientela disfruta en nuestra sociedad.

De «La Dalia» eran éstas:

Una caja de dalias rosadas de Armando Fernández Trevejo.

Un cesto de dalias blancas del coronel Tabernilla y señora.

Una caja de lirios de Dulce María Blanco de Cárdenas.

Un cesto de gladiolos rosados del doctor Antonio Soto y señora.

Un cesto de dalias blancas de la Directiva de «Pro Arte Musical».

Una caja de crisantemos de José A. Milanés y señora.

Un cesto de dalias rosadas del Secretario de la Presidencia, Dr. José E. Bringuier y señora.

Y un cesto de dalias amarillas del jardín «La Dalia».

GRADUADA

Acaba de graduarse de Bachiller en el Instituto del Vedado, obteniendo las más altas calificaciones, la encantadora señorita Thais Parajón y Pérez Carrillo, hija del conocido caballero Armando Parajón, ex Presidente de la Bolsa de la Habana, y de su esposa, Graciella Pérez Carrillo.

La señorita Parajón, perteneciente al mundo habanero, recibirá su grado en la fiesta dispuesta por dicho Instituto para la mañana de hoy en el teatro Auditorium.

Nuestra enhorabuena.

LA CONFERENCIA DE HOY.—Hoy, sábado, día 2 de julio, a las 9 de la noche, en el local del Centro de Estudios del Instituto Nacional de Previsión y Reformas Sociales Paseo de Martí 66, bajos, será ofrecida por el ilustre Catedrático de la Universidad, prestigioso escritor, miembro del Instituto y de la Asocación de Escritores y Artistas Americanos señor Jorge Roa, la Conferencia que tenía anunciada y hubo de ser transferida, sobre el interesantísimo tema «Las leyes de población, Fascismo, Comunismo y Democracia».

SIMPATICA BODA.—A las seis de la tarde de hoy, sábado se celebrará en la Iglesia del Santo Angel Custodio la boda de la encantadora señorita Nena Blanco Carballeira y el correcto joven Dionisio Rossie y Martínez.

Serán apadrinados por la señora Consuelo Rossie de Martínez, madre del novio, y por el señor Mariano Blanco Quintero, padre de la novia.

En calidad de testigos darán fe por ella el doctor Luis Torres del Castillo y los señores Julio Vasseur, Raúl Rossie, Rafael Bajos Llambia y Miguel Angel Hernández.

Y por el novio, los señores Ricardo Rossie, Mariano Blanco Jr., Enrique Blanco, José Jiménez y Ramón Martín.

La señorita Blanco portará como complemento de sus galas nupciales, un precioso modelo, que llevará la firma de la «Casa Trías», el elegante jardín del Vedado.

Y llegará hasta ella como regaoo de la encantadora señorita Berta Ledo.

(Continúa en la página NUEVE)

LIQUIDACION DE Trajes de Niño

en la imponente Venta de Julio

Cortos, de warandol, sin manguitas, para 1 a 6 años, ... a 39 c.

Cortos, de warandol, media manguita, en varios estilos, 1 a 6 años, ... a 49 c.

Largos, de warandol, media manguita, en varios estilos, 2 a 9 años, ... a 89 c.

Largos, de crash de hilo, media manguita, en varios estilos, de 2 a 9 años, ... a $1.10

Largos, de gabardina inglesa, media manguita, varios estilos, de 2 a 9 años, ... a $1.10

Largos, de crash de fantasía, media manguita, en estilos de fantasía, de 2 a 9 años, . . a $1.50

Largos, de puro lino inglés, lo mejor en telas de hilo, en distintos modelos y colores, de 2 a 10 años, ... a $1.95

Trajes de Baño

se liquidan 500 MUESTRAS

de trajes de baño. Hay preciosos modelos americanos y europeos, desde $1.95

la elegante DE neptuno

NEPTUNO Y AGUILA

AVISO: Solicitamos agentes en el interior. Si dispone de 50 a 100 pesos, escríbanos pidiendo detalles.

INFINIDAD DE DIBUJOS
PYRAMID
PAÑUELOS

DOLORES MUSCULARES Penetrante y calmante, es de efecto comprobado. ACEITE DE San Jacobo LUMBAGO Y CIATICA Extrae la inflamación, es suave y no irrita. 8142

M.E.C.D. 2016

G A C E T I L L A S

AUDITORIUM: «SU OCTAVA ESPOSA»

Una comedia fina, deliciosa, simpática desde principio al fin, con dos estrellas favoritas, actuando en un exquisito ambiente y con un colorido formidable.

Esto es «Su octava esposa», el gran éxito Faramount que interpretan el aplauso y la admiración de la crítica y el público del mundo entero. «Su octava Esposa» es un admirable pasatiempo, donde el fanático olvida todo lo que pasa a su alrededor y adquiere una inevitable compenetración con los personajes de la obra. Gary Cooper y Claudette Colbert bajo la batuta del mago Ernst Lubitsch es una combinación que nunca falla. Vea hoy en nuestras tandas elegantes de 5:15 y 9:45. «Su octava esposa».

Y el sensacional film «La caza del Malvado» por William Harrigan y Terry Walker, cubre los turnos de 4 y 8:30.

Mañana: Una grandiosa matinée a la 1:30 con «Su octava esposa», «La caza del Malvado» episodio número 11 de la serie Dick Tracy, cartón, comedia y revista.

A las 5:15 y 9:45: «Su octava esposa». A las 8:30: «La caza del Malvado». Lunes: Warner Bros nos ofrece su magnífica y lujosa super-producción: «Caballero de Escándalo», con la siempre elegante Carole Lombard y el colosal actor francés Fernand Gravet.

El viernes 8: Estreno en Cuba de la originalísima super-producción musical R. K. O. Radio: «Una noche en Radio City», filmada en el famoso teatro newyorkino, donde toman parte Kenny Baker, Ann Miller, Bob Burns, Jack Oakie y estrellas del radio y la escena.

TRIANON: «LA VUELTA DEL PIMPINELA»

Solamente en el día de hoy, la empresa de este teatro, presenta en sus turnos elegantes de 5:15 y 9:45 la espectacular producción creación de Alexander Korda, titulada: «La vuelta del Pimpinela Escarlata», continuación de las emocionantes aventuras del famoso noble inglés que salvaba a sus iguales de la guillotina en la época turbulenta y revolucionaria de Francia.

Interpretada esta película por un seleccionado reparto en los innumerables personajes históricos que la componen, tienen a dos grandes artistas en los principales papeles, Barry K. Barnes y Sophie Tucker. La otra película a las 4:00 y 8:30, se titula: «El Goce de la venganza» por Ralph Morgan y Kay Linaker.

Se completa el programa con cartón y Noticiero.

Mañana: Monumental matinée a la 1:30 con dos grandiosas producciones, «Las aventuras de Marco Polo» por Gary Cooper y Sigrid Gurie.

Además de «El hijo de la calle», por Jackie Cooper. Noticiero, cartón y Comedia.

El martes: La interesante producción Metro, «Alma Bravía» por Wallace Beery en su mejor película.

PAYRET: «BOHEMIOS» Y «HOMBRES NUEVOS»

Desde las 2 de la tarde. Un gran programa. Payret presentará la super-producción española «Bohemios» según la célebre Zarzuela del genial maestro Vives, llevada a la pantalla en España últimamente y que es interpretada por Antonio Gastón, como tenor y la tiple Emilia Aliaga, con Luis Villasiul y Antonio Palacios. También se exhibe hoy la magnífica super-producción de Harry Baur, titulada: «Hombres Nuevos» la mejor creación de este genial actor francés.

Una comedia y una revista de asuntos mundiales completa el gran programa.

Los precios son: 20 centavos hasta las 6 y media y 30 centavos después. Niños 15 centavos. Tretulia 10 centavos.

Mañana: Las dos mejores zarzuelas del teatro español. Gran Matinée desde la Una. «Bohemios» y «Los Claveles», las dos con una música bellísima.

El lunes: Debut: Rafael Falcón en persona en turnos de 5:30 y 9:30, actuando con dos magníficas películas «La zandunga» su mejor creación y estreno de la linda película de Martínez Casado: «Mujer Mexicana» «Rafael Falcón», es actualmente, uno de los mejores actores del cine hispano.

LA COMEDIA: CARIDAD SUAREZ EN «AMALIA MOLINA»

Llegó el día del gran acontecimiento social y artístico en el elegante teatro de la Comedia. Caridad Suárez, la diva por excelencia del género cubano, se presentará esta noche para cantar la exquisita comedia lírica «Amalia Batista», libro de Agustín Rodríguez y música del compositor Rodrigo Prats, una de las obras modelo de nuestra escena.

Caridad Suárez, ausente de Cuba durante largo tiempo, accedió a interpretar esta obra, durante su corta permanencia entre nosotros, como una deferencia especial a sus compañeros los artistas y autores cubanos. Es por eso que aparece esta noche en la escena de la Comedia, interpretando la protagonista de «Amalia Batista», cuya partitura ofrece serias dificultades.

Pero la propia Caridad Suárez ha declarado que se siente satisfecha de poder hacer esta obra, con la seguridad que «su público» no saldrá defraudado.

Hoy en la primera parte se lleva a escena «Cuando en España reine la Paz» de C. Robreño.

La demanda de localidades es enorme. La empresa aconseja que sean separadas con tiempo para evitar especulaciones en la reventa. Luneta ($1.00).

Y, ahora, una noticia interesante para el público. El domingo y el lunes, ambos de fiesta, serán los dos últimos días de actuación de la Compañía Alberto Garrido», que recesa durante el verano para iniciar su temporada de invierno el día primero de noviembre. La Compañía, que contrató el teatro solamente para un mes, debido al gran éxito alcanzado se vió precisado a prologar la temporada siete meses y medio. Pero el receso en el verano se hace del todo necesario para preparar con la debida anticipación, la nueva temporada de invierno.

NEPTUNO: «LA BARONESA Y EL MAYORDOMO»

Una de las películas más hermosas de 1938, presenta hoy la empresa de este favorito teatro: «La Baronesa y el Mayordomo». Es esta una film deliciosamente interpretada por William Powell y Annabella, embajadora suprema del chic parisién. Completa el programa el espectacular drama «Una intriga en la China», el episodio número 5 de «Aventuras de Aguilucho», el hilarante cartón: «Perro sin hogar» y el Noticiero Fox Movietone. Los precios: 15 centavos de 2:30 a 6:30 y 20 centavos después. Niños a todas horas 10 centavos.

Mañana, desde la una, la más soberbia matinée de la Habana, ¡Venga temprano

El lunes, grandioso homenaje a la maravillosa Sonja Henie, presentando sus dos mejores creaciones, «Feliz Desengaño» e «Idilio incógnito». El martes, el feroz drama «Penitenciaría» y el intenso drama de gangsters «Guerra a Muerte» con Don Terry y Rosalind Keith.

OLIMPIC: HOY: DOLORES DEL RIO Y GEORGE SANDERS

La confortable sala de este preferido teatro, será insuficiente para la enorme avalancha de público que asitirá hoy para ver la extraordinaria super-producción «Zona Internacional», que tiene por admirables intérpretes a Dolores del Río, George Sanders, June Lang, y Dick Baldwing.

Completa el programa la emocionante film «Hombres de Coraje» con Noah Beery Jr. Además la emoción cameril. «Riéndose de la muerte aventurera» y el Noticiero Universal. Los precios: 30 centavos por la tarde y 40 centavos por la noche. Niños a todas horas 10 centavos y Tertulia familiar 10 centavos.

Mañana, desde la una, estupenda Mainée con este mismo programa, y además el episodio número 4 de «Aventuras de Aguilucho».

El lunes: Día Popular. (10 centavos mayores tarde y noche y 5 centavos niños y tertulia) un regio programa, con «Mamá Colibrí» y «El rey de los condenados».

El martes, el fuerte drama «Penitenciaría» y a petición. Grace Moore en «La vuelta del ruiseñor». El jueves monumental programa de la Cifesa, con «Don Quintín el amargao» y «La hija de Juan Simón».

FLRENCIA: HOY: William POWELL y ANNABELLA

El programa más atractivo del año, presenta hoy la empresa de este preferido teatro: William Powell, el gran favorito y Annabella, la embajadora suprema del chic parisién en una de las películas más hermosas de la temporada: «La baronesa y el mayordomo».

Completa el programa la exquisita film «Cuidado con el amor» con Anna Neagle, la admirable intérprete de «Victoria, Mujer y Reina» y Tulio Carminatti.

Además la hilarante comedia: «La chica de Melodía» y el Noticiario Universal. Los precios: 15 centavos de 2:30 a 6:30 y 20 centavos después.

INFANTA: «BLANCA NIEVE Y LOS SIETE ENANITOS»

Hoy, vuelve a la pantalla de este cómodo y ventilado teatro del circuito Carrerá, de la Calzada del mismo nombre y Neptuno, teléfono U-3700 la maravillosa película del genial Walt Disney y en Tecnicolor «Blanca Nieve y los Siete Enanitos», la joya cinematográfica del año. La película de «grande» y «chicos». La película que usted no se cansará nunca de ver. Y de la que tendrá por largo tiempo muy gratos recuerdos por su originalidad... Le sigue en turno el estreno de la cinta: «Silencio que condena», con Joan Blondell y Fat O-Brien; basada en la mejor novela metropolitana que se ha hecho sobre el tema fascinador de las muchachas periodistas.

Completa el programa una revista y una comedia.

Mañana: «Blanca Nieve y los siete Enanitos».

El lunes: «El último bandido» por Edward G. Robinson.

REINA: «BAJO EL CIELO DE HAWAII»

«Bajo el Cielo de Hawaii» las aventuras de dos niños en Hawaii, ese Paraíso del Pacífico dan pábulo a la trama de esta soberbia y formidable producción que por todos los ángulos que se la vea, puede considerarse como una creación del cinema. Está interpretada pur Bobby Breen, la maravilla musical de la pantalla, Ned Sparks y otros grandes artistas, secundados por una famosa orquesta que tiene a su cargo seis bellísimas canciones.

«La Voz de la Conciencia» la obra bellísima producción que se exhibirá hoy en el muy concurrido super-cine de Reina está protagonizada por George Bancroft y Evelyn Venable.

Continuará el episodio número 7 de la interesante serie «El Tesoro de la Isla Maldita», la Revista Paramount News con nuevos asuntos mundiales y un cómico cartón completarán el programa que sólo costará 15 centavos la luneta hasta las 6 y 30 y 20 centavos después; niños 10 centavos; la fresca tertulia familiar 10 centavos. Mañana: «La Condesa del Antifaz» y «Bajo el Cielo de Hawaii».

¡PRONTO!

Estreno en Cuba de

"LOS DOS SARGENTOS FRANCESES"

¡UNA PELICULA PARA TODO EL MUNDO!

¡UNA PELICULA PARA LA ELITE!

¡UNA PELICULA PARA EL GRAN PUBLICO!

¡UNA PELICULA LLENA DE TERNURA HUMANA!

ROXY: «GOLDWYN FOLLIES»

Jovialidad, alegría, humorismo, bellas mujeres, música exquisita ritmos modernos y clásicos, voces privilegiadas de la radio y la ópera, comedia fina, matizada con chispazos dramáticos, todo esto es «Goldwyn Follies», el super-espectáculo musical a todo color, que nos ofrece el famoso productor Samuel Goldwyn, al cual ha dado su nombre justamente orgulloso de que el mismo es el más extraordinario de los shows que se podía esperar ver en la pantalla. En cuanto al reparto no puede pedirse nada mejor, figurando como principal atracción los simpáticos hermanos Ritz, Adolphe Menjou, Andrea Leeds, el tenor Kenny Baker, el extraordinario ventrílocuo Edgar Bergen y su muñeco Charlie McCarthy, el coloso de la hora, y otras grandes celebridades del teatro y de la radio.

Completando el programa se exhibirá el gracioso cartón en colores: «Mickey Mouse se muda», el episodio 6 de la interesante super-serie: «El tesoro de la isla misteriosa» y la emocionante cinta de Claire Trevor, «La condesa del antifaz», de argumento altamente interesante. La función como todos los sábados comenzará a las tres, y los precios serán: 15 centavos luneta por la tarde y 20 centavos por la noche. Niños 10 centavos. Tertulia 10 centavos por la tarde y 15 centavos por la noche.

Mañana en matinée desde la 1:30 «Goldwyn Follies», episodio, cartones, y la divertidísima película de Joe E. Brown, «Financiero sin dinero».

RIVOLI: «Chan en Montecarlo» y «PERDIENDO SE GANA»

Un monumental programa de doble estreno anuncia para hoy el «Cine Rivoli» predilecto de las familias del Reparto La Sierra. Comenzará sus tandas de 4:30 y 8:30, con el estreno del último Noticiero Universal, y una chistosa comedia titulada: «Así es el amor».

Seguidamente se presentará la última película de la Calamidad Pública número 11, la traviesa Jane Wihers en «Perdiendo se gana», cuya trama se desarrolla en un ambiente hípico que da oportunidad a la malcriada chiquilla a hacer mil diabluras que hacen estremecer al público de risa.

Seguidamente se presentará el estreno de «Charlie Chan en Montecarlo», una nueva producción de la serie del famoso detective chino Charlie Chan. El papel del protagonista como en todas las anteriores está representado por su creador, el popularísimo actor Warner Oland, Keye Luke sigue siendo el «hijo número uno», del famoso detective, figurando en el reparto además Virginia Field y otros conocidos artistas.

Los precios como de costumbre serán: 15 centavos luneta por la tarde y 20 centavos por la noche. Niños 10 centavos a todas horas.

Mañana, formidable matinée a las dos con el mismo programa. El lunes la pelea de Joe Luis y Max Schemeling.

RIALTO: «EL PLACER DE VIVIR»

Tres estrellas de las más famosas, tres astros de los más brillantes de Hollywood, en una formidable superproducción, «El placer de vivir» con Irene Dunne, la gran cantante y excelente actriz en su mejor interpretación y Douglas Faibanks Jr, y el genial Guy Kibby, son los felices intérpretes de esa maravillosa película la R. K. O. Radio. Hoy habrá un lleno en «Rialto», el teatro más ventilado de la Habana. También completa el programa la linda producción musical de Nino Martini, «Música para mi dama» una comedia, una revista, de asuntos mundiales.

Los precios son 20 centavos hasta las 6 y media y 30 centavos después. Niños, 15 centavos. Mañana la mejor matinée de la Habana «El placer de vivir» y «Música para mi dama», comedias, revistas, variedad musical.

El lunes: Un formidable programa «Los hombres no lloran» de Mickey Rooney y «Castillo de naipes» de Frank Morgan.

LARA: «LOCA POR LA MUSICA»

Un monumental programa es el que ha combinado para hoy la Empresa del favorito y confortable cine de las familias «Lara», de Prado y Virtudes, con el teléfono M-2421.

En su función continua de 2 de la tarde a 11 y 30 de la noche se exhibirá revista, comedia, estreno de la maravillosa, regia, preciosa joya musical de bello argumento «Loca por la música» la última creación de la encantadora diva Deanna Durbin y Herbert Marshall y estreno de la grandiosa conmovedora super-producción «Parece que fué ayer» con Margaret Sullivan y John Boles.

Precios: mayores 10 centavos por la tarde y 15 centavos por la noche. Los niños 10 centavos a todas horas. La función es continua.

Mañana: «Los misterios de Londres», «Loca por la música»,

PRADO: «EL BUCANERO»

Para hoy anuncia «Prado» en matinée de 2 y tandas de 5 y 8 y 15, dos formidables producciones, el super-espectáculo de Cecil B. de Mille el genio creador del cine moderno «El Bucanero»: por el gran actor Fredric March, y el bello romance musical inspirado en el vals de John Strauss «El Danubio Azul», «Vals de Champán» por el simpático actor Fred Mc Murray por ser las dos grandes producciones que se exhiben de largo metraje. «El Bucanero», se exhibirá a las 2, 6, y 9 y 45, y «El Vals de Champán» a las 4 y 8 y 15. Los precios serán los siguientes: 10 centavos antes de las 5 y 30, y 15 centavos después. Mañana en matinée de 1 y 30, nuevamente «El Bucanero» por Fredric March y «Secuestro afortunado» por Warren Willam. El lunes Bette Davis en «Capricho del corazón» y «Tovarich», por Charles Boyer y Claudette Colbert.

VERDUN: «ROMANZA ORIENTAL»

Nuevamente vuelve hoy a la pantalla del predilecto «Verdún», único teatro que ofrece su espectáculo al aire libre, la bellísima producción «Romanza Oriental», un sentido romance en el que dos amantes se disputan el corazón de una mujer. Una simpática comedia en la que la encantadora Gladys Swarthout nos brinda de nuevo su exquisita voz interpretando con John Boles tres monísimas canciones. Conjuntamente se exhibe la sensacional película de acción «Guerra a muerte», interpretada por Rosalind Keith y Don Terry, además el Noticiario Fox, la comedia «El Matasanos» y un gracioso cartón.

La función que es continua, comienza a las 2 de la tarde a los precios de 15 centavos luneta hasta las 6 y 30 y 20 centavos después. Los niños 10 centavos y la tertulia con butacas 10 centavos a todas horas. Mañana, este mismo programa. El lunes habrá función solamente hasta las 6 de la tarde por estar cedido el teatro por la noche para una función privada.

ACTUALIDADES: «MARIE WALESKA»

Muy maravilloso es el programa que hoy anuncian las carteleras del favorito y confortable cine de las familias «Actualidades», de Monserrate 8 y 10, con el teléfono M-5575.

En su función continua de 2 de la tarde a 11 y 30 de la noche se exhibirá revista, comedia, el episodio 6 tie la sensacional serie «Aguiluchos», estreno de la maravillosa, regia, extraordinaria super-joya cinematográfica de soberbio argumento «Marie Waleska» con la genial actriz Greta Garbo y el predilecto galán Charles Boyer y estreno de la divertida, original super-comedia «A la orden mi General» con Spanky Mc Farland, la Pandilla y Phillip Holmes.

Mañana: «Besos brujos» con Libertad Lamarque, Marie Waleska cartón, comedia y revista.

LIRA: «BAJO EL CIELO DE HAWAII»

Un precioso y muy soberbio programa es el que ha combinado para hoy la Empresa del predilecto y elegante cine de las familias «Lira», sito en Industria y San José, con el teléfono M-4474, a diario tan favorecido por las familias.

Hoy en su función continua, de 1 y 30 de la tarde a 11 y 30 de la noche, se pasa por la pantalla gigante revista, variedad en colores «Fiesta de Santa Bárbara», estreno de la maravillosa, regia, preciosa super-joya musical de bello argumento «Bajo el cielo de Hawaii» creación del pequeño tenor Bobby Breen y estreno de la simpática, colosal, soberbia producción «El Príncipe Encantador» con Patricia Elli y Berverly Roberts.

Mañana« «Seducción.» «Bajo el cielo de Hawaii», comedia, variedad en colores y revista.

MAJESTIC: «UN YANKEE EN OXFORD»

Continúa en el cartel del elegante teatro «Majestic» situado en Consulado 116, con el teléfono M-4477, el estreno de la sensacional producción «Un Yanqui en Oxford», la exquisita comedia dramática cuya acción apasiona y cautiva, mostrándonos la soberbia lección que recibe y a su vez da, un estudiante norteamericano en la secular y famosa universidad inglesa de Oxford, en la que cursan todos los Principes de Gales, sus estudios superiores. Robert Taylor en la mejor de todas sus películas. Completa el reparto de esta producción un desfile de estrellas en el que sobresalen, Lionel Barrymore, Vivien Leigh y Maurren O-Sullivan. Además se exhibirá la estupenda comedia de trama detectivesca, «Genio y Figura» interpretada por William Powell. Myrna Loy, James Stewart y Elisa Landi. Completa el programa, una instructiva revista Fox, un divertido cartón en colores y una graciosísima comedia. Los precios que rigen en esta función son los siguientes: Luneta y preferencia, de 2 a 6 y 30 de la tarde, 15 centavos, después 20 centavos. Niños y tertulia, 10 centavos a todas horas. El lunes: Soberbio programa doble en español: Pepe Arias en «Maestro Levita» y José Gola en «Puente Alsina».

BELASCOAIN: «VICTORIA, MUJER Y REINA»

Un grandioso programa ofrece para hoy el nuevo teatro «Belascoaín» del circuito Edelberto de Carrerá, situado en Belascoaín 171, teléfono U-5200 con dos colosales producciones, siendo la principal: «Victoria, Mujer y Reina» con Anna Neagle y Anton Walbrook; filmada en los auténticos escenarios en que sucedieron los hechos a mediados del siglo pasado; escenas de maravilla presentadas en tecnicolor; un espectáculo fastuoso inspirado en los amores y en la vida de una de las Reinas más gloriosas de la Historia, que supo ser además: mujer y amante tierna y rendida. Completa el programa la simpatiquísima comedia «La Nueva Cruzada» por Guy Kibbee y Dorothy Moore y una Variedad Musical.

Los precios que regirán en el día de hoy serán hasta las 6 y 30 luneta: 15 centavos, después 20; los niños y la tertulia 10 centavos a todas horas. El teatro «Belascoaín» comienza todos los días a las 5 de la tarde, en función contínua, excepto los domingos y los días festivas que comenzará a la 1 p. m.

Mañana: monumental matinée con la maravillosa producción «Bajo el Cielo de Hawaii» y «Rey sin Corona», exhibiéndose también «Secuestro en alta mar», por George O-Brien solamente en matinée.

4 CAMINOS: «UN YANKEE EN OXFORD»

Nuevamente un colosal y maravilloso programa en el concurrido cine de las familias el «Cuatro Caminos» de Belascoaín 637, teléfono M-3676 dando comienzo con su programa doble de estreno, a las 2 de la tarde como sigue: una comedia, el episodio No. 8 de la gran serie «Dick Tracy» o el «Terror del Hampa», Vilma Vidal, la intérprete de «Bajo el Cielo de México» en la simpatiquísima joya: «Diez días millonaria», una producción de un sabor picaresco y chispeante. Se complementa el programa con la obra encantadora del ídolo de las mujeres Robert Taylor, en «Un Yankee en Oxford», en la que también es figura principal Maureen O-Sullivan, derroche de emociones variadas, obra sublime de romance y de exquisitez. Todo cuanto puede exigir un amante de la cinematografía se encuentra en esta joya del cine glorioso. Precios: hasta las seis y media 10 centavos luneta, después 20 centavos, la comodísima tertulia familiar y los niños 10 centavos a todas horas.

Mañana: Un formidable programa. El lunes la soberbia producción «Penitenciaría», por Jean Parker y la formidable super-producción «El Chicuelo», o «Escuela para señoritas».

VIVES: «UN YANKEE EN OXFORD»

«Vives», del Vedado, teléfono F-3128, ofrece para hoy el sensacional estreno de: «Un Yankee en Oxford», una comedia universitaria, donde triunfa plenamente Robert Taylor, el ídolo del día con Maureen O-Sullivan y Lionel Barrymore; tandas de 4:30 y 8:30, con revista: «La Canción de la Ciudad», por Margaret Lindsay y «Un Yankee en Oxford», por Robert Taylor. Precios: tarde, mayores 15 centavos y niños 10 centavos. Noche, mayores 20 niños y tertulia 10 centavos.

Mañana, desde la 1 episodio de «Robinson Crusoe» y «Saratoga», por Clark Gable, repitiendo «Un Yankee en Oxford»; lunes, la pelea de Joe Luis vs. Max Schmeling, «De Regreso», por Richard Cromwell y «Ritmo de Amor», por James Cagney; martes, la serie completa de «El Agente Secreto X-9».

GRIS: «CORAZON DE APACHE»

Grandioso programa ofrece a sus favorecedores hoy el predilecto y elegante cine «Gris», de Baños y 17, en el Vedado, con el teléfono F-2292, de la empresa Heydrich-Fernández-Ledón.

En tanda a las 4 y 8:15, se exhibirá la maravillosa y regia joya musical «El Ruiseñor del Cabaret», creación de la genial diva Lily Pons, Jack Oakie y Edward Everett Horton.

En tandas elegantes de 5:30 y 9:45 revista, el cartón «Cataplún» y preestreno de la grandiosa, soberbia super joya de regio argumento «Corazón de Apache», con Ruth Chatterton y Anton Walbrook.

Precios: mayores 20 centavos en la tanda y 30 por la noche. Los niños 15 centavos y la tertulia 10 centavos a todas horas.

Mañana: matinée, tanda y noche con «Goldwyn Follies», «Tenía que ser Tuya», episodio y revista.

MODERNO: «PASION SALVAJE»

Un formidable programa combinado con dos estrenos ofrece hoy en sus turnos de tarde y noche, el teatro «Moderno», con el teléfono X-1305. «Pasión Salvaje», de Dorothy Lamour, Ray Miliand; «Paso a la Juventud», de Lewis Stone y Cecilia Parker; el cartón «Yo Quiero ser Vaquero», de Popeye y un «Noticiario Fox». Hasta las 6:30, 20 centavos niños 10 centavos. Después 30 centavos, niños 15 centavos y tertulia familiar 10 centavos a todas horas.

Mañana, en todos los turnos: «Pasión Salvaje», «Paso a la Juventud», «Simbad el Marino», «Yo quiero ser Vaquero», «Yo me Entiendo», «Variedad Deportiva» y un «Noticiario Fox». Matinée y tanda, mayores 20 centavos y niños 10 centavos.

El lunes: grandiosa matinée de 1 a 5 con un soberbio programa: «Audioscopía», la película que hay que ver con espejuelos; «Un Yankee en Oxford», de Robert Taylor y «La Llama Oculta».

SANTOS UAREZ: «BAJO EL CIELO DE HAWAII»

Un grandioso programa es el que ha combinado para hoy la empresa del confortable y elegante cine familiar «Santos Suárez», sito en Santos Suárez y San Benigno, con el teléfono I-4600, proyección de alta intensidad y sonido «R. C. A.», alta fidelidad.

Hoy, en tanda a las 5 y nocturna a las 8:15, se exhibe revista, comedia, estreno de la simpático y original producción «Noches de Bohemia», con Mirian Hopkins y estreno de la grandiosa, regia y preciosa joya musical «Bajo el Cielo de Hawai», creación del pequeño tenor Boby Breen.

Precios intermedios rigen hoy sábado en el «Santos Suárez».

Mañana: «La Nueva Cruzada», comedia, episodio, cartón, «Bajo el Cielo de Hawai» y revista.

WILSON: «LA CIUDADELA DEL SILENCIO»

«Wilson», en Belascoain y San Rafael, con el teléfono U-5863, 15 centavos de 1:30 a 6:30 y 20 centavos después, niños 10 centavos a todas horas.

La mejor proyección y el más perfecto sonido de la Habana con el nuevo equipo sonoro «Sincrofilm Philips», con pantalla de plata.

Hoy, tarde y noche, el mejor programa de la ciudad, con la revista semanal «Fox Sound New», y los dos monumentos de la temporada: «Feliz Desengaño», estupenda super producción musical de la «Fox», interpretada por la encantadora Sonja Henie, Don Ameche y César Romero; «La Ciudadela del Silencio», sensacional y emocionante producción de gran espectáculo, interpretada por Anabella, Pierre Reneir y Robert Le Vigan.

El lunes: «La Vida es Así», por Maruja Gil Quesada y Elias Alippi y «La Voz de la Conciencia», por Evelyn Venable y George Bancroft.

El martes: «Mamá Colibrí», formidable super producción, interpretada por Huguette Duflos y Jean Pierre Aumont y «Cuidado con el Amor», por Anna Negle y Tulio Carminatti.

CUBA Y SALON ROJO: DOS REGIOS PROGRAMAS

Muy regio programa es el que anuncia hoy el favorito y elegante cine de las familias «Cuba», de Suárez y Corrales. En tanda a las 5 y nocturna a las 8:15, se exhibirá revista, comedia, estreno de la maravillosa, regia y preciosa joya musical «Loca por la Música», la última creación de Deanna Durbin y Herbert Marshall y estreno de la soberbia y estupenda producción: «Dilema», con Fay Wray y Ken Taylor. Precios: mayores 10 centavos por la tarde y 15 centavos por la noche. Los niños 5 centavos a todas horas.

Mañana: «La Venganza de Tarzán» y «No me quieras tanto».

Muy estupendo es el programa que hoy anuncia el «Salón Rojo», el confortable y popular cine familiar, sito en Monte y Antón Recio. En tanda a las 5 y nocturna a las 8:15, se exhibirá revista, comedia, estreno de la simpática y original cinta «¡Vivan las Jiras!», con Suzy Deane y Tony Martin y estreno de la emocionante y colosal producción de aventuras: «La Venganza de Tarzán», con Glen Morris y Eleonor Holm. Precios: damas y niños 5 centavos y caballeros 10 centavos en la tanda y mayores 10 centavos y niños 5 centavos por la noche.

Mañana: «El Bucanero» y «Huérfanos del Destino».

ESCENARIO y PANTALLA

«ANGELES VENGADORES» EN EL ALKAZAR

Un reinado de iniquidades se desarrollaba sin solución de continuidad. El terror imperaba desafiante, dejando una estela de horror. La siniestra secta de los encapuchados «Angeles vengadores», sumía al país en los profundos abismos de un lago de sangre... sangre de justos e inocentes, víctimas propiciatorias del terror, hasta que una mujer bella, con sacrificio de su honra y reputación, los expuso valientemente. «Angeles vengadores» es una película de horror y de misterio, a la vez que de amor y sacrificio. No deje de verla. Conjuntamente se exhibe la espectacular producción de Alexander Corda, «La vuelta de Pimpinela Escarlata», el espectáculo dramático que electriza y absorbe con su interés y dinamismo. Completa el programa el hilarante cartón de Popeye, «Salvado por un hilo» y el noticiario Paramount. Los precios: 20 centavos de 1.30 a 6.30 y 30 centavos después. Niños, a todas horas, 15 cts. y tertulia familia 10 centavos.

Mañana, desde la una, colosal matinée.

El lunes, Claudette Colbert y Gary Cooper en la deliciosa y exquisita super-comedia «La octava mujer de Barpa Azul». Hay que vez a este par en este film, para darse cuenta de lo que es candela... Ernest Lubitch, el genial director, nos brinda el desfile de las esposas y de la risa... Un lío matrimonial que recorre media Europa. En la Riviera, la conoce; en Venecia, le esquiva, y en Praga se le esconde... En el Tirol rehusa hablarle; en Viena, lo muerde; en París, lo lleva al paroxismo de la cólera... Y acaba por ponerle una camisa de fuerza cuando ya lo ama... Conjuntamente se estrenará la más espectacular y crispante producción de gangsters: «Piratas de encrucijada», con Mary Carlisle, Lloyd Nolan, Evelyn Brent y Larry Crabe.

¡Extra! ¡Sensacional! ¡Ultima hora!... El show más espectacular que jamás haya actuado en escenario alguno, será presentado en este popularísmo teatro, Harlen Scandal Revue, el mejor conjunto de artistas de la raza negra que actualmente está arrebatando en todos los Estados Unidos.

UN PROGRAMA EXTRAORDINARIO EN EL CAMPOAMOR

Un programa verdaderamente extraordinario presenta hoy la empresa de este simpático teatro. Jean Parker, Walter Connolly, John Howard y Robert Barrat en el espectacular drama «Penitenciaría». Una historia trágica y, por lo mismo, humana y dolorosa, relatada con furia realística y desesperada... Otra gran atracción de este programa es la ultradivertidísima y archigraciosa comedia «Adiós, Broadway», con Alice Brady, Charles Winninger, Town Brown y Dorothea Kent. Completa el programa el noticiario Fox Movietone. Los precios: 0 centavos de 1.30 a 6.30 y 30 centavos después; niños, a todas horas, 15 centavos y tertulia 10 centavos.

Mañana, desde la una, la mejor matinée de la Habana. Venga temprano.

El martes, la archimusical superjoya «Tres chicas listas». Todos los ángeles del amor a la americana pueden verse en esta excepcional film. Tres tipos distintos de belleza americana, que nos muestran el romance como hoy se practica en la gran nación, donde la mujer ha dejado de ser igual al hombre, para ser su superior. Son ellas Alice Faye, Marjorie Weaver y Joan Davis, tres sirenas del ritmo que en los bailes modernos hacen palidecer la memoria de Salomé... y todas las clásicas bailarinas del pasado... y en el arte de captar corazones e interpretar canciones no tienen rivales. Los tres Romeos no tienen tampoco desperdicios. Son ellos Tonny Martin, Gregory Ratof y Jimmy Durante. Conjuntamente se estrenará la magnífica film titulada «Conocia a las mujeres», con Rochelle Hudson y Michael Whalen.

El viernes, Joan Blondell y Melvyn Douglas en la mejor comedia de 1938, «Siempre hay una mujer», y la sensacional film «Corrupción». El martes 12, Gary Cooper en «Las aventuras de Marco Polo», un espectáculo gigantesco y fascinante, que trae a la vida una de las más extraordinarias figuras de todos los tiempos: Marco Polo, el hombre que cambió el curso de la historia de la humanidad.

MAÑANA EN PRADO: HOMENAJE A RAMON LAGUNA, NOVEL ESTRELLA DE LA «C. M. Q.»

Mañana a las nueve y media de la mañana, se trasladará al teatro «Prado», la Corte Suprema del Arte de la CMQ, con su maestro de ceremonias señor Germán Pinelli al frente, para rendirle un homenaje de simpatía al novel artista.

Ramón Laguna Flores, ganador en certámenes artísticos por aclamación popular y por mayoría de votos, actuará en el siguiente programa:

1.—Cartones cómicos.

2.—Latino Films presenta la preciosa film hablada en español, donde se revela todo el romanticismo azteca.

«Bajo el Cielo de México», con Rafael Falcón, Vilma Vidal, Chaflán López y Pardavé.

3.—Presentación, como cortesía, al compañero Laguna Flores, de las Estrellas Nacientes de la «Corte Suprema del Arte» de la CMQ, Magaly del Valle, José Fernández, Candita Céspedes, Carioca, Estrellita Díaz, Fernando Olivera, Adria Catalá, Alejandro Rodríguez y Josefina Senra.

Actuará de maestro de ceremonias, Germán Pinelli.

Se sortearán regalos de «La Estrella» (la marca del famoso chocolate); productos de Crusellas y Compañía; vinos de las bodegas Morera; dos croquinol en la peluquería «Encanto», de Neptuno y San Francisco; flores del jardín «Goyanes»; un marco artístico; un juego de jersey de «La Nueva Isla» y dos latas grandes de chocolate «Bobak».

Luneta: veinte centavos.

Preste su concurso a este homenaje y admirará a varias Estrellas Nacientes de la Corte Suprema del Arte de la CMQ y contribuirá al éxito del homenajeado Ramón Laguna Flores, en el concurso de los cigarros «Regalias» El Cuño.

MUSICA Y MUSICOS

NOTAS BREVES

DEL CONSERVATORIO INTERNACIONAL.—Con motivo de la clausura del actual curso el Conservatorio Internacional ofrecerá distintos actos durante el presente mes de julio. Para el miércoles 13 a las cinco de la tarde el Concurso de Técnica del Piano y de Pedagogía Musical; el viernes 22 a las seis de la tarde, Recital de Elvirita Dopico Urquía; el lunes 25 a las cinco y treinta de la tarde, exámenes de Piano; el miércoles 27 a las cinco y treinta de la tarde el Concierto de los Graduados y el jueves 28, a las seis de la tarde, el Recital de piano de Matildita Rodríguez González.

ACADEMIA DOMINICIS.— MARIANI.—Hoy, a las 5.1/2 en la Academia, calle E número 515, Vedado, la Segunda Conferencia Musical que ofrece el notable musicólogo y director de la Orquesta Filarmónica de la Habana Maestro Amadeo Roldán. Segunda de la serie que ofrece a la Sociedad Artística Dominicis-Mariani.

Perla de León

Esta distinguida danzarina ofrecerá al público habanero un recital de danzas españolas en la mañana del domingo 3 de julio que sin duda ha de llevar al Teatro Campoamor una concurrencia numerosa y distinguida.

Colaboran con Perla de León, la joven artista de la guitarra Mariarela Bonet, y el conocido pianista Luis Borbolla.

Los bailes todos son creaciones propias de Perla de León así como el diseño de los trajes.

El programa muy variado y ameno, consta de las danzas más populares de España, bellamente estilizadas por el arte de Perla de León. Pronto lo daremos a conocer.

N. B.

TOSCA: «LA CIUDADEA DEL SILENCIO»

«Tosca», en 10 de Octubre 1607, entre San Francisco y Concepción, en la Víbora, con el teléfono I-3099, de la empresa Alvarez-Hernández, brinda a sus favorecedores un programa grandioso.

En tanda a las 5 y nocturna a las 8:30, se pasa por la pantalla gigante de este elegante cine viboreño revista, estreno de la preciosa y soberbia cinta «Plata en la Luna», con Grace Branley y Roger Pryor y estreno de la monumental, grandiosa y soberbia super joya «La Ciudadela del Silencio», creación de la bella actriz Annabella.

Precios: mayores 15 centavos en la tanda y 20 centavos por la noche. Los niños y la tertulia 10 centavos a todas horas.

Mañana: matinée, tanda y noche con: «¡Ora Foncianol», «Penitenciaría», episodio 2 de «Aventuras de Aguilucho», cartón y revista.

INGLATERRA: «LA CIUDADELA DEL SILENCIO»

«Inglaterra», en San Rafael y Consulado, con el teléfono M-5527, 15 centavos de 1:30 a 6:30 y 20 centavos después, niños 10 centavos a todas horas.

La mejor proyección y el más perfecto sonido de la Habana, con el nuevo equipo sonoro «Sincrofilm Philips» con pantalla de cristal.

Hoy, tarde y noche la revista semanal «Fox Sound New» y las super producciones: «La ciudadela del Silencio», sensacional y emocionante joya extraordinaria, interpretada por Anabella, Pierre Reneir y Robert Le Vigan, y «Feliz Desengaño», magistral super joya musical de la «Fox», interpretada por Sonja Henie, Don Ameche y César Romero.

A las 5 p. m.: «La Ciudadela del Silencio», por Anabella, Don Ameche y César Romero y «Feliz Desengaño», por Sonja Henie y Don Ameche.

El lunes: «La Muerte Anónima», super producción, interpretada por Fay Wray y Richard Arlen y «La Bailarina Roja», super producción interpretada por Danielle Darrieux.

UNIVERSAL: «DESAFIO A MUERTE»

Fiel a su lema de ofrecer a diario el mejor programa, el

Busto desarrollado y reconstituido con las saludables y reconstituyentes
PILDORAS ORIENTALES

Solicite gratis hoy el folleto descriptivo, se lo enviamos bajo sobre sin membrete, Diríjase a P. ORIENTALES, Apartado 1244, Habana

CONSTRUIDOS PARA LOS TROPICOS

Esta es la manera verdaderamente íntima de disfrutar de su viaje a New York. Seis magníficos turboeléctricos encabezan ahora la Gran Flota Blanca. Con piscinas de natación al aire libre, orquestas, películas sonoras y superior cocina, estos son los buques preferidos por los buenos "connaisseurs". Solamente hay una clase abordo de la Gran Flota Blanca - primera clase.

Servicio Semanal de Pasaje y Flete de la Habana a New York.
También semanal a New Orleans, quincenal de Boston a la Habana. Conexiones en la Habana para puertos de Centro y Sur América.

UNITED FRUIT COMPANY
Departamento de Pasajes: Prado 84, Tel. M-7238, M-9529
Oficinas Generales: Muelle de Sta. Clara. Tel M-6975
La Gran Flota Blanca

ACUSADA DE HURTO

Raimundo Satorres Berriel, de 26 años y de San José 78, denunció en la novena estación, que Carmen Mondéjar, vecina de San Isidro 5, le sustrajo del bolsillo del pantalón, ocho pesos y varios documentos.

PLANCHAS DE GASOLINA Y ELECTRICAS
Las mejores, al mejor precio, las arreglamos con piezas legítimas y nuestra garantía de 40 años al servicio del público. Ferretería OLAVARRIETA, Neptuno 106 entre Campanario y Perseverancia.
A-9480, LA LLAVE

PINAREÑAS

En la festividad del miércoles

San Pedro y San Pablo.

Con tal motivo estuvieron de días numerosos amigos del cronista, entre los que recuerdo en primer lugar al joven teniente del Ejército Constitucional Pablo Arenado Pando; al Jefe Provincial de Telégrafo señor Pedro Behety, funcionario competentísimo y caballero intachable; el joven Pablo Cartaya; don Pedro Fuentes, propietario y distinguido hombre de negocios de Consolación del Norte.

Los señores Pedro Pablo Puig, Pedro Pablo Garmendía, Alfonso, Pedro Junco, conocido y rico industrial de esta plaza, personalidad destacada en el mundo de los negocios, a quien se le estima grandemente.

El prestigioso galeno y una de las glorias más positivas de la medicina vueltabajera doctor Pedro González Batlle.

El Consejero Provincial doctor Pedro Díaz Venereo.

El compañero en la prensa y cronista de fino estilo señor Pablo Alvarez de Cañas, de la redacción de «El País».

El ex senador de la República y poderoso hombre de negocios de esta provincia don Pablo Pérez.

El abogado y notario doctor Pablo Urquiaga Barberena; los señores Pablo Herrera, Pablo Díaz, Pablo Quintana.

Un joven estimadísimo y de lo más inteligente, el doctor Pablo Ferro Martínez.

Los señores doctor Pedro Llópiz; Pedro Hermida, Pedrito Fuentes, Pedro Hernández, alto empleado de la Secretaría de Agricultura, el doctor Pedro Pablo Llaguno y el rico ganadero y cosechero de tabaco Don Pedro Blanco Torres.

El Catedrático de nuestra Escuela Normal doctor Pedro García Valdés y su querido hijo, el joven Pedrito García Muñoz.

El rico comerciante don Pedro Méndez.

Hasta ellos llegaron muchas felicitaciones.

A las que uno la mía.

Nuevo abogado

Otro joven pinareño que triunfa. Tras brillantes notas.

Así acaba de terminar sus estudios de doctor en Derecho Público el culto y valioso joven doctor Pablo Ferro Martínez, perteneciente a una de las más distinguidas familias de esta capital y hermano del senador de la República señor Simeón Ferro.

El nuevo letrado se abrirá paso por sus vastos conocimientos del derecho, por su inteligencia esclarecida y por sus nobles intenciones.

Para festejar este nuevo triunfo del doctor Ferro, sus numerosos amigos y compañeros de esta capital, habrán de ofrecerle próximamente un cálido homenaje de admiración.

El cronista lo felicita.

De todo corazón.

De temporada

En Puerto Esperanza.

Se encuentran desde hace algunos días varias familias pinareñas, que admiran las bellezas y el confort que a todos ofrece tan simpático balneario.

Allí se hallan la respetable señora Hortensia Díaz viuda de Rivera, acompañada de su bella hija Mariarita.

El Secretario del Juzgado Municipal de Viñales señor Francisco Rivero, en unión de su gentil espcsa e hijos.

Grata estancia les deseo.

Una gran película

De lo más interesante.

Es así la que se estrenará el próximo sábado en el coliseo «Milanés» de la Avenida de Martí y que lleva como título «Zandunga».

He aquí la interpretación más feliz de la graciosa Lupe Vélez, la simpatiquísima mexicanita a quien secundan verdaderos astros del arte hispano.

Figurará en todos los turnos.

Tarde y noche.

De la Habana

El doctor Tomás Calero Pino.

Después de una corta estancia en la capital de la República, se encuentra nuevamente entre nosotros este distinguido odontólogo y prestigioso elemento de la sociedad vueltabajera.

Reciba mi saludo.

Cordial y expresivo.

En el Club Rotar.

Un acto brillante.

Lleno de motivos interesantes.

Fué así la sesión celebrada en la noche de ayer jueves por el Club Rotario de esta capital en el Hotel Globo, con motivo de la toma de posesión de la nueva directiva de esa prestigiosa institución internacional que preside el destacado terrateniente señor Francisco María Pérez de la Vega, caballero intachable y patriota distinguido.

Las más brillantes figuras del rotarismo pinareño asistieron al acto, en el que usaron de la palabra elocuentes oradores, para hacer resaltar la labor del Club, durante el último año y las esperanzas bien fundadas de que se tienen en el más lisonjero éxito de los nuevos directivos, bajo la dirección de su respetable Presidente.

Una espléndida comida fué servida después de la toma de posesión.

Comienza de esta manera la actuación del Club Rotario para el próximo año, en que habrá de llevar a la práctica las hermosas iniciativas de sus hombres más representativos.

Es de esperarse.

Por el bien de todos.

Guillermo Rodríguez.

CAFE Y RESTAURANT
"EL SIGLO XX"
Comidas, Almuerzos, Cenas.
Nuestro plato especial para hoy,
Sábado: ARROZ CON POLLO
Neptuno y Belascoaín.—Tel.: M-4994.

VENTA "EXPOSICION"
Cooperando a la exposición EDUCACION NACIONAL, de la Secretaría de Educación, brindamos
MAS DE CINCO MIL OBJETOS A LA MITAD DE SU VALOR
Juegos de tocador, vajillas, lámparas, licoreras, poncheras, floreros, objetos de arte, etc
PRECIOS SIN PRECEDENTE
Secciones económicas desde $1.00 a $5.00, repletas de finísimos artículos de mucho más valor
SOLO POR 15 DIAS
MUEBLES Y TAPICERIA
Descuentos especiales en nuestros lujosos muebles; la máxima creación de arte y confort
"LA ESMERALDA"
San Rafael No. 1 y San José No. 2
Entre Consulado e Industria. Tel. M-1373

Si Callos Hay, El Remedio Es Blue-Jay

BLUE-JAY CURA CALLOS

ASIATICO DETENIDO

Los vigilantes 509, Gustavo Pérez y 2968, Jesús Alfonso, que prestan servicios a las órdenes del comandante Angel Lombana, Inspector del Tercer Distrito, arrestaron al asiático José Chang Lee, de 43 años y de Rayo 15, porque al practicarle un registro por habérsele hecho sospechoso, le ocuparon dentro de una caja de fósforos, 25 papelillos de morfina que expende a razón de 20 centavos cada uno, según confesó. Fué puesto a disposición del Juez de Instrucción de la Sección Quinta.

RECLAMADO

Los vigilantes, Juan Salmerón y Victoriano Vega, del Buró de Investigaciones, arrestaron a Juan Casasús Hernández, vecino de Real 143, por ser la misma persona que se encuentra reclamada por el Juez Correccional de la sección tercera.

EL ALCOHOL DE LAS FAMILIAS
ALCO ELITE
PRODUCTO - ARECHABALA

CRONICA HABANERA

CUMPLEAÑOS

Elena Angulo y Cossío, figurita de múltiples encantos que frecuenta nuestros salones, celebra en esta fecha su cumpleaños.
Llegue hasta ella, con nuestro saludo, una felicitación afectuosa.

EL SECRETARIO DE OBRAS PUBLICAS.—Desde ayer se encuentra en nuestra capital el Secretario de Obras Públicas, Enrique Ruiz Williams, el prestigioso ingeniero y hombre público que tan magnífica labor desarrolla desde su alta posición.

El ingeniero Ruiz Williams que fué a los Estados Unidos con el propósito de dejar a su encantadora hija en un colegio, llegó por la vía aérea siendo objeto de un cálido recibimiento.

Llegue hasta él nuestro saludo.

EL HOMENAJE A LOS ESTADOS UNIDOS.—Una fiesta grande, de esas que hacen época, promete ser el homenaje a la gran República de Norteamérica, señalado para el lunes próximo, en el teatro «Nacional».

Todas nuestras clases sociales, altas autoridades, cuerpo diplomático, etc., se proponen asistir al magno acto que revestirá lucimiento extraordinario.

Los palcos todos se están repartiendo entre las familias habaneras que han prometido su asistencia, dándole así mayor brillantez al acto.

Ese día vestirá el teatro «Nacional» sus mejores galas.

El vestíbulo, la amplia sala y el escenario, serán objeto de un decorado floral magnífico, en cuya obra se lucirán los artistas de «El Fénix», el jardín del gran mundo.

Mañana, domingo, tendrá lugar el gran banquete en el hotel «Nacional», para el que son muchas las adhesiones.

Un magno acto.

LA FIESTA DEL SEPULVEDA.—Mañana, domingo, a las nueve y media de la mañana, se celebrará en el teatro «Auditorium», la grandiosa fiesta que con motivo del final del curso ha organizado el prestigioso colegio «Sepúlveda», del Vedado.

Su directora, la culta y competente pedagoga Adelina Sepúlveda de Díaz Ossa, ha preparado un programa que por el interés del mismo merece especial mención.

Helo aquí:

Primera parte

1), Himno Nacional; 2), repartición de diplomas de excelencia; 3), discurso por el Dr. Manuel Grant; 4), graduación de las alumnas; 5), Himno del colegio; 6), discurso de despedida, por la alumna Mercedes Camejo y Sánchez.

Alumnas graduadas de 1937 a 1938: Georgina Bonich y Fernández, Blanca María Lamelas y Blanco, Gloria Barrios y Castellá, Mercedes Camejo y Sánchez, Rebeca Díaz y Mañas, Eva Robinson y Rojo, Angela Rocchietti y Gurri.

Segunda parte

Divertissement

Prólogo; 1), Vals Fantasía, por Pupusa Camejo y Antonio Martínez; 2), Malagueña, por Raquel Vinuesa; 3), Vals Bluette, por Lidia Vinuesa; 4), «Como arrullo de palmas». Solistas: Edelmira de Zayas y Teresa García Ponce. Coro: Carina de Posada, Carmen López, Silyia Osuna, Martha y Bertha Fundora.

5), Jota Aragonesa, baile, por Gloria y Raquel Vinuesa, Elsa Belaunde y Gloria Naya; 6), Vals Coppelia, por Hilda Cuervo; 7), Tap, por Hortensia Rodríguez; 8), Jarabe Tapatío, por Gloria y Raquel Vinuesa; 9), Habanera «Tú». Solistas: Edelmira de Zayas y Teresa García Ponce. Coro del colegio.

10), Pizzicato de Silvia, por Pupusa Camejo; 11), Fandanguillo, baile por Gloria Vinuesa; 12), Voces de Primavera, por Leonor Viamontes; 13), Vals Danubio Azul. Danzarinas: Pupusa Camejo, Gloria y Raquel Vinuesa. Conjunto: Alumnas del colegio.

Fungirá de maestra de ceremonia, Teresa García Ponce, estando la dirección de los bailes a cargo de Fernán Flor.

EL ARTE DE LA BUENA MESA.—Durante este mes de julio, y siguiendo la venta tradicional de El Encanto, este lujoso libro «El Arte de la Buena Mesa», que contiene el más exacto y nuevo recetario gastronómico, así como todas las fórmulas de arte de la buena mesa, en sus aspectos sociales modernos, se venderá a $1.50 en vez de dos pesos como es su precio.

«El Arte de la Buena Mesa» es un valiosísimo aporte al mejoramiento hogareño y creemos sinceramente que no se ha editado nada semejante en Cuba.

BODAS DEL DIA.—Esta tarde, a las seis y media, se verificará en la Iglesia de San Juan de Letrán, la boda de la encantadora señorita Blanca Ofelia Rodríguez y Santana y el culto doctor Nicolás José Gutiérrez y Broguer, perteneciente al Cuerpo Jurídico de la Asociación de Repórters.

Un precioso decorado floral, obra de los floristas de la «Casa Trías», lucirá el Templo.

Como complemento de sus galas nupciales, la señorita Rodríguez portará un ramo precioso, que llevará la firma del famoso jardín del Vedado, la «Casa Trías» siempre acertado en sus trabajos.

A la misma hora, pero en la Iglesia del Santo Angel Custodio, se llevará a cabo otra ceremonia nupcial de grandes simpatías.

En ella unirán sus destinos la gentil y muy graciosa señorita Nena Blanco Carballeira y el caballeroso joven Dionisio Rossie y Martínez, muy estimados ambos.

Un lindo ramo de mano, lucirá la gentil novia durante la ceremonia.

Procederá de la «Casa Trías» el gran jardín de la calle 12 y llegará hasta ella como regalo de la bella señorita Berta Ledo.

Otra boda del día.

Está señalada para las nueve y media de la noche, en la Iglesia de San Juan de Letrán y serán los contrayentes Ada Mouriño y Fernández, señorita muy gentil y muy graciosa y el joven y culto doctor Alfredo Mac Donald y Montoto.

Para esta ceremonia, que se verá muy concurrida, dadas las simpatías de ambos jóvenes en nuestra sociedad, lucirá el templo un decorado floral de gran belleza.

En cuanto al ramo de mano, será uno de los más lindos modelos salidos esta temporada de la «Casa Trías» el jardín siempre triunfador.

Las reseñaremos.

VIAJERAS DISTINGUIDAS.—Han llegado de Nueva York, en días pasados, la señora Caridad Puyans de Dellundé y su lindísima hija, la señorita Sylvia Dellundé, esposa e hija, respectivamente, del conocido letrado de Santiago de Cuba, doctor Francisco Dellundé.

La señorita Dellundé viene a pasar el verano en Cuba, después de haber terminado el curso en el «Finch Junior College» de Nueva York.

EN EL CLUB JAIMANITAS.—Como hemos anunciado, esta noche se celebrará en el Club Jaimanitas una gran fiesta, llamada a resultar brillantísima.

Trátase del baile en honor de los socios para el que se han venido haciendo grandes preparativos.

El baile será amenizado por la orquesta «Gran Casino», de René Touzet, por la orquesta «Renovación» y por el cuarteto Luna.

Y se servirá un rico buffet.

EL CONCIERTO DE ROSA A. RODRIGUEZ CACERES.—Para el día 20 de julio ha sido fijado, definitivamente, el concierto de la distinguida señorita Rosa Amela Rodríguez Cáceres, que en un principio se anunció para hoy.

Dicho concierto, que ha despertado gran interés en nuestros círculos sociales y artísticos, se celebrará en la Sala Espadero, con un programa interesantísimo, de música y poesía.

Dará comienzo a las cinco de la tarde.

(Continúa en la página ONCE)

Restaurant-Bar EL JARDIN
LINEA Y C, (VEDADO) —— TELEFONO F-6070
TABLE D'HOTEL PARA HOY SABADO

DE $1.00.	DE $0.75
Cocktel de frutas o Consomé de Pollo en taza.	Consomé Pollo taza o Crema San Germán.
Filete Miñón Financiera con papas Risulé.	Filete Pargo Perlán.
Ensalada Colonial.	Pierna Corderito Primavera.
Pudín Diplomático.	Ensalada Mixta.
Pan. Mantequilla y Café.	Flanes de Vainilla.
	Pan. Mantequilla y Café.

ESPECIALIDAD DE LA CASA: «SPAGHETTI LA PASIEGA A LO CARUSO».

El Día de las Madres...
El Día de los Padres...
Y AHORA El Día del Descanso
al que nosotros queremos contribuir con nuestra
VENTA SENSACIONAL

COLCHONETAS CAMERAS de Semi-Seda	a	$ 2.00
COLCHONETAS Medio-Cameras, Semi-Seda	a	„ 1.60
COLCHONETAS Colombina Semi-Seda	a	„ 1.20
COLCHONETAS Para camitas de niño. Semi-Seda..	a	„ 0.80
COLCHONETAS Cameras de Flor-Seda	a	„ 3.15
COLCHONETAS Medio-Cameras de Flor-Seda	a	„ 2.70
COLCHONETAS Personales de Flor-Seda	a	„ 2.50
COLCHONETAS Para Cunas, de Flor-Seda	a	„ 1.50

Todos los artículos considerablemente rebajados. Y recuerde que estos precios sólo regirán hasta el día 10 de Julio, porque vender por debajo del costo, SOLO PUEDE HACERSE UNA VEZ.
Lo invitamos cordialmente a comprobar la excelente calidad de nuestros artículos en nuestra gran
VENTA SENSACIONAL
"LA CASA SANCHEZ"
Monte No. 67, frente a Amistad.

EXITO MARAVILLOSO

Miles de testimonios. Una fórmula especial para cada cura. (20 años de experiencia). El método del Abate Ramón. Cura: Diabetes, Riñones, Corazón, Hígado, Reumatismo, Bronquitis, Obesidad, Enteritis, Estómago, Arterio-Esclerosis, Nervios, Estreñimiento, Reglas dolorosas, Várises. Nada más que plantas. Solicite el libro gratis Escriba a Dr. P. Ramírez, Representante de Laboratorios Botánicos. Apartado 1244, Habana.

De los Juzgados de Primera Instancia

SUBASTAN UNA CASA EN $30.00

El Juez de Primera Instancia del Sur, Dr. Juan Ignacio Justiz, ante el Secretario José Gárate, viene conociendo del Procedimiento Sumario Hipotecario establecido por la Comunidad de Bienes, constituída por los señores Vicente Real Ruiz y Basilia Llerena, Vicente Real y Alemany, contra Bernardino Crespo Nevaca, habiendo dispuesto poner en pública subasta la finca rústica situada en la carretera de Güines, sin número, propiedad del demandado, la que ha sido tasada en la cantidad de $30.000, habiéndose señalado para la celebración del acto del remate, el día 30 del actual, a las diez de la mañana.

CON LUGAR UN MUTUO DISENSO

También el Juez del Sur procedió a declarar con lugar el juicio de divorcio por recíproco disenso que establecieron Agustín Orta y Sánchez y Amparo Violeta Fernández, decretándose la disolución del vínculo y disponiendo que los dos hijos habidos del matrimonio, queden en poder de la madre.

SUBASTAN MAQUINARIAS POR $4.000-00

El Dr. Zaldívar, Juez de Primera Instancia de Almendares, dispuso en el juicio ejecutivo seguido por José Felices y Mesorana, contra la Compañía de Productos Nacionales Felices, S. A., sacar a pública subasta por primera vez y término de ocho días los bienes embargados consistentes en la maquinaria y enseres de esa fábrica, tasados en $4.000-00. El remate se efectuará el día 13 del actual a las nueve de la mañana.

CONDENADO A PAGAR $627-00

Con fecha de ayer dictó sentencia el Dr. Zaldívar, Juez de Almendares, Secretaría de Carlos González Parra, en los autos del juicio declarativo de mayor cuantía, seguido por Atanasio Granado y Caso, contra Gerardo Pérez, declarando con lugar la demanda y condenando al demandado a pagar al actor $627 de principal más los intereses legales.

OTRO RECIPROCO DISENSO

El Dr. Carrillo de Albornoz y Pintó, Juez del Norte, dictó sentencia por ante el Secretario Lanza, declarando con lugar la demanda de divorcio por recíproco disenso establecida entre Lorenzo Tomás Querís y Hermoso e Isabel Carlota Wong y Morales, quedando disuelto el vínculo matrimonial que les unía.

DIVORCIOS

El propio Juez del Norte, declaró con lugar la demanda de Divorcio establecida por Agustín Cervantes Cerpa, contra Angela Barraqué y Marín, decretando la separación inmediata de ambos cónyuges.

—Dictó sentencia el Juez del Norte, ayer, declarando disuelto el vínculo matrimonial existente entre Ita Maiztegui, contra Jacob Lindner y condenando en concepto de culpable al demandado.

APELAN EN LA EXPROPIACION DE LOS TERRENOS DE SANTA CATALINA

En la expropiación forzosa de los terrenos de la finca Santa Catalina, propiedad de los herederos de doña Rosalía Abreu, se ha establecido apelación en contra de la resolución del Juez de primera Instancia del Sur Dr. Justiz, que negó la devolución de dichos terrenos, por entender que el Estado tiene suficiente crédito para efectuar los pagos cuando le sea posible.

SIN LUGAR UN MAYOR CUANTIA

En el juicio de mayor cuantía establecido por Ricardo Villarreal y García, como tutor dativo de los menores José Manuel, Victoria, Pedro, Aica, Bárbara y Francisco Novo y Varela, contra los Ferrocarriles Unidos de la Habana, Almacenes de Regla limitado, sobre indemnización de accidente del trabajo, el Juez de Almendares, Dr. Zaldívar, declaró sin lugar la demanda absolviendo a la entidad demandada.

PROTOCOLIZACION DE TESTAMENTO OLOGRAFO

Por auto de ayer el juez del Este, Secretaría de Daumy, declaró justificada la identidad del testamento ológrafo otorgado por Luis Soto Navarro y Morales, con fecha 16 de Noviembre de 1937, a favor de su hermano Ramón, disponiendo su protocolización en los Registros del Notario, Antonio F. Galletti Pimentel.

FALLAN UN AMPARO

En el recurso de amparo en la posesión y dominio, establecido por el Dr. Alfredo Casullera, a virtud del juicio declarativo de menor cuantía, seguido por el Hospital «Nuestra Señora de las Mercedes» contra Horacio Díaz Pardo, el Juez de Primera Instancia del Norte, lo rechazó de plano por no ajustarse a derecho, y establecida además, reposición contra el auto negatorio, fué igualmente declarado sin lugar.

SIN LUGAR UN DESAHUCIO

En el rollo formado para conocer de la apelación establecida contra la sentencia dictada por el Juzgado Municipal del Este, en el juicio de Desahucio seguido por Justa Pastora, contra Estela Santjuste, el Dr. Rubio Linares, juez de Primera Instancia del Centro, Secretaría de Abelardo Piedra, dictó sentencia confirmando la del tribunal inferior que declaró sin lugar la demanda de desahucio de la casa Damas 28.

FELIX INFIESTA PIDE PENSION

Ante el Repartimiento de los Asuntos Civiles, presentó escrito ayer el ex-Capitán de la Policía Nacional Félix Infiesta, interesando se le otorgue jubilación con el cargo de Capitán, de acuerdo con la Ley.

SUSPENDEN UN APREMIO EN UN HIPOTECARIO

El Dr. Lens, Juez del Este, Secretaría del Dr. Manuel Macía, dictó auto levantando la suspensión del procedimiento sumario hipotecario seguido por Carlos M. Trelles y Govín, contra Clemencia Otero Galarraga y otros.

UNA DEMANDA INCIDENTAL

En el incidente establecido por Ernesto José Sarrá y Hernández, contra el Dr. Miguel Angel Campos y Rodríguez, el Juez de Primera Instancia del Este, Secretaría del Dr. Perdomo, dictó auto, ayer, por el que declara sin lugar el recurso de reposición establecido por la Srta. Elena Sedano y de Lazo, contra auto del 9 de Febrero del corriente año, que resolvió reconocer la certeza de la transmisión de la cosa litigiosa por el demandado, Dr. Miguel Angel Campos, a favor de la señorita Sedano y tuvo por casada en consecuencia la intervención del citado Campos, ordenando que se entienda con la señorita Sedano las diligencias ulteriores en la vía de apremio.

TOMO POSESION MARIANO ILLERA.

Nuevamente se hizo cargo de la Secretaría del Juzgado de Primera Instancia del Oeste, el Secretario Judicial, Sr. Mariano Illera, competente funcionario Judicial, que permaneció alejado del Juzgado por algún tiempo, debido a una prolongada enfermedad.

Completamente restablecido, Mariano Illera, ya actúa desde ayer. Trátase de uno de los Secretarios más antiguos y competentes, cuya labor siempre ha sido objeto de los mayores elogios.

Raquitismo! Linfatismo !...
DEPURATIVO IDEAL de los NIÑOS y de los ADULTOS
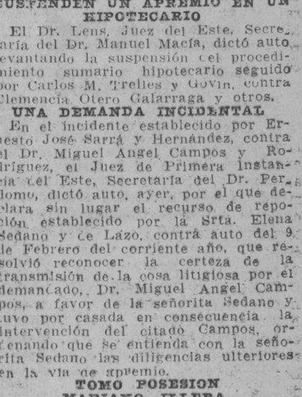
JARABE de RABANO IODADO DE GRIMAULT
En todas las Farmacias

CLINICA DE OJOS
DR. ENRIQUE CUELLAR DEL RIO
DIRECTOR OCULISTA
Consultas: 9 a m. a 7 p. m. REINA No. 88. Teléfono M-7766

Casino de la Playa
PLAYA DE MARIANAO
RULETA
Desde las 3 de la Tarde
BAILE
RESTAURANT
Dinner de Luxe $1.50
Domingo y lunes $1.00
NO COVER CHARGE
Reservaciones: FO-7165
DE ANGELO & PORTER ANGELITA CAMPOS ELEANOR TENNIS

M.E.C.D. 2016

LA SALUD Y LA BELLEZA

Estómago limpio . . . Cutis sano.

Millones de mujeres reconocen que el afamado médico inglés Benjamín Brandreth les ha puesto en las manos el agente más valioso para la conservación de la salud y la belleza.

Las Píldoras de Brandreth son el medio más eficaz de combatir sin tregua los males del estreñimiento.

Pueden usarse todo el tiempo que se requiera, sin peligro de malas consecuencias. No irritan ni envician. Ejercen su acción directamente sobre el intestino grueso y, sin afectar la digestión, obran de un modo suave, seguro e inofensivo.

La fermentación de los desperdicios acumulados en el intestino es el peor enemigo de la belleza. El cutis sucio, las erupciones de la piel, los ojos sin brillo, las arrugas, el decaimiento de la vitalidad—todos estos males son casi siempre resultado de la pereza intestinal y de la descomposición de los residuos de la digestión estancados en el intestino grueso.

Las Píldoras de Brandreth son el medio ideal de mantener los intestinos limpios. Eliminan los residuos nocivos de un modo suave, pero completo, y por lo tanto son de gran ayuda para embellecer. Las venden todas las buenas farmacias.

FARMACIA
PENICHET
Belascoaín y Virtudes
DE TURNO HOY
SABADO
Todo el día y toda la noche
Mensajeros a todos los barrios de la ciudad.
U-7004
U-6855
U-5600
Llámenos y pasaremos a recoger sus recetas.

SUSCRIBASE Y ANUNCIESE EN EL «DIARIO DE LA MARINA»

FARMACIA
DROGUERIA
DE
"JOHNSON"
DE TURNO LOS LUNES
obispo Nº 30 TELEFONO-A-2129.

LA MAYOR
35 EDIFICIOS
700 EMPLEADOS
SARRA
DROGUERIA
ABIERTA TODOS LOS DIAS
TODA LA NOCHE LOS MARTES
A-8026 A-3641

FARMACIAS DE TURNO HOY SABADO

DESDE BAHIA A PASEO DE MARTI (PRADO)

Bernaza (Plácido) No. 4	M-2142
Acosta y Compostela	M-5040
Merced Esq. a Picota	M-904
Muralla y San Ignacio	M-4710
San Ignacio No. 16 P. Catedral	M-3630
DE PASEO DE MARTI (PRADO) A P. VARELA (BELASCOAIN)	
Prado y Virtudes	M-8883 M-5453
Esperanza No. 57	M-4034
Galiano No. 129	M-6866
Crespo No. 16	M-2737
Campanario y Condesa	M-4516
Campanario y Animas	M-4540
Monte No. 128	M-8076
Belascoaín No. 121	M-4659
Belascoaín No. 19	U-5600
Aguila No. 42	M-4184
Gervasio y Maloja	M-5545
Escobar y Lagunas	U-3044
Aguila No. 250	A-7977
Reina No. 89	M-2300
Salud y Lealtad	M-5440
San José y Lealtad	M-4766
Industria y Neptuno. M-4277	M-4684
Neptuno y Perseverancia	M-3202
Industria No. 54	M-2292
DE P. VARELA (BELASCOAIN) A AVE. DE MENOCAL (INFANTA)	
Belascoaín 98	M-6657
Infanta y Benjumeda	U-2425
Infanta y San Rafael	U-6890
Avenida de Menocal y Jesús Peregrino	U-3086
San Lázaro 265	U-6822
San Rafael y Aramburu	U-6902
Hospital y Jovellar	U-6630
Monte y Matadero	M-4785
Monte 404	M-1573
Oquendo y Sitios	U-6731
Reina 89	M-2300
Diez de Octubre 130	M-5303
San Rafael 152	U-3132
VEDADO	
Línea No. 20	F-6224
5 No. 40	F-5872
12 y 21	F-6172
23 entre 2 y 4	F-6130
26 entre 27 y 29	F-6164
Zapata entre A y B	F-6065
23 e Y	F-6111
VIBORA	
Santa Catalina 61	X-2317
10 de Oct. y Estrada Palma	X-7756
10 de Oct. y Ave. de Acosta	I-3555
Dolores y Lawton	X-3058
JESUS DEL MONTE Y SANTOS SUAREZ	
10 de Oct. 267	I-7795
10 de Oct. y Princesa	I-4444
J. Bruno Zayas y Lacret	I-7777
J. Delgado y Libertad	I-3535
LUYANO	
Caserío de Luyanó No. 20	X-2187
Municipio y Luco	X-2334
Luyanó 121	I-7452
CERRO	
Agua Dulce 10	M-5026
Calzada del Cerro 815	I-7272
Calzada del Cerro 891	I-7342
Moreno 40-B	I-7410

Este grupo deberá prestar servicio público todo el día y la noche de los domingos siguientes:
Febrero 5, Marzo 20, Mayo 1, Junio 12, Julio 24, Septiembre 4, Octubre 16, Noviembre 27.
Estos turnos han sido acordados en cumplimiento de lo dispuesto en el Art. VI del Decreto-Ley 2604 de 7 de Noviembre de 1934.

SOCIEDADES ESPAÑOLAS

ALARDE HERMOSO DE CAPACIDAD ARTISTICA SON LOS TRABAJOS EXPUESTOS EN EL "C. GALLEGO"

Lucidísimo resultó el acto de apertura de la exposición escolar del plantel «Concepción Arenal», celebrado en los salones del Centro Gallego.

A poco de darse acceso al público que esperaba en la segunda planta del palacio, multitud de familias deambulaban ya por los vastos y regios salones de fiestas, deseosas de admirar los primores que ofrecen las secciones de corte y confección, labores en general y bordados a máquina, en las que no se echa de ver la pacientísima labor de las respectivas profesoras para llegar a obtener de sus alumnas tan óptimos resultados. Las clases graduadas de ambos sexos contribuyen como siempre al mejor esplendor de la exposición. Sin embargo, la anormalidad que desde mediados de curso imperó en las clases nocturnas de la Academia de Bellas Artes, privó este año a la exposición de uno de sus mayores alicientes.

La presentación de los trabajos está hecha con gusto y sentido estético, debiéndose en gran parte a esa feliz disposición la belleza de conjunto que tan agradablemente sorprende al entrar en los salones. Por este alarde de capacidad artística merecen plácemes las profesoras que intervinieron en tan grata tarea.

A las nueve en punto tomaron asiento en el estrado dispuesto al efecto, el Presidente de la Sociedad, señor Cayetano García Lago; los miembros de la Comisión Ejecutiva y el Secretario de la misma, doctor Alfredo Blanco; el Presidente de la Sección de Cultura, señor Manuel I. Domínguez, el Secretario señor José Boveda Villanueva y la totalidad de los miembros que integran la misma; el Presidente de la Sección de Bellas Artes, señor Elías Vázquez Ferro; el Director del plantel, doctor Agustín Pérez Ravelo; la Directora jubilada señora Andrea López viuda de Ares y el cuerpo de profesores de ambos sexos, recobrando el acto con tan nutrida representación social, aquella solemnidad que solía revestir en tiempos pretéritos.

Hecho el silencio, se levantó el Presidente general, señor García Lago, para declarar oficialmente abierta la exposición, pronunciando con tal motivo una entusiasta peroración saturada de espiritualidad y de amor a todo lo que signifique cultura, en la que hizo descansar el bienestar individual y por consiguiente, la prosperidad y grandeza de los pueblos. Tuvo frases sugestivas y alentadoras para profesores y alumnos, exhortando a los primeros a que perseveren en su paciente y delicada labor para tener, como en aquellos instantes, la satisfacción y hasta el orgullo de ver ensalzada y aplaudida su obra; y a los segundos les habló al corazón, haciéndoles comprender las ventajas de ser estudiosos y dóciles para que las enseñanzas de sus maestros fructifiquen y puedan ir moldeando su futura personalidad en un ambiente de cultura y constante superación, que es el bagaje indispensable para vivir a ritmo con la moderna civilización. Fué aplaudido calidamente el señor García Lago.

Luego el Presidente de la Sección de Cultura, señor Manuel Domínguez, felicitó efusivamente a los profesores y alumnos, manifestándoles que la Sección estaba altamente satisfecha del bello exponente de laboriosidad y trabajo que ofrecía la exposición.

Con este acto tan sencillo como encantador quedó abierta la exposición escolar, hasta el domingo a las once de la noche, que será clausurada. Durante toda la velada la animación y la alegría no decayeron un solo momento entregándose los visitantes al examen de los trabajos expuestos que motivaron los más admirativos comentarios. Con ocasión de la clausura, nos ocuparemos de algunos de esos trabajos.

«EL DIA DEL VENDEDOR», QUE SE CELEBRARA MAÑANA EN PUENTES GRANDES, SERA UNA DE LAS GRANDES FIESTAS DEL AÑO. LA AMENIZAN SEIS CONJUNTOS DE PRESTIGIO

Los jardines de la cervecería «La Polar», ofrecerán mañana imponente aspecto con ocasión de celebrarse en ellos el festival organizado por el «Centro de Vendedores Comerciales», que lleva por título «El día del vendedor», el que siempre alcanza inusitados caracteres, debido a los prestigios de esa sociedad a las simpatías de que la misma disfruta y a que ofrece máximas atracciones.

Seis conjuntos musicales amenizarán esta magna fiesta: Antonio María Romeu, Belisario López, Quinteto Tomé, Gloria Matancera, Sonora Matancera y Quinteto Barcaldés.

La Sección de Socorros Mutuos, secundada por la Orden y Recreo y por los demás organismos de este acto, que tiene por plausible finalidad la de recaudar fondos para auxiliar a los asociados que lo necesiten. Ni un solo detalle han omitido los organizadores, en su deseo de que el festival raye a la altura de cuantos de la propia clase y con igual motivo se han celebrado.

Los concurrentes serán recibidos en La Polar» desde las diez de la mañana, para que puedan posesionarse de los merenderos y hacer los honores debidos a los almuerzos campestres.

PARA UN PROBABLE SANATORIO ACUMULARON LOS CHICOS DE LA MONTAÑA 77,000 PESOS. OTROS DATOS HISTORICOS

El «Centro Montañés de la Habana» —que dicho sea de paso, celebrará en la noche de hoy magnífica velada— tiene una ejecutoria amplia y brillante, a la que se refiere, a grandes rasgos, el Libro Conmemorativo del Centro Castellano editado últimamente. He aquí lo que el mencionado libro dice respecto a la sociedad que hoy preside don Julio Gutiérrez Guerra y de la cual son primero y segundo vicepresidentes don Ricardo Puente Caballero y Emilio Echave Díaz.

«Fué fundado en el año 1910, siendo su principal organizador don Gerardo Villanueva. Los ideales que inspiraron la fundación de esta Sociedad abarcaban la concentración de todos los montañeses radicados en Cuba con miras a la defensa de los intereses colectivos, el recreo y esparcimiento de los afiliados y el enaltecimiento y prestigio del nombre de Santander.

«En el año 1912, son tantos los entusiasmos y fervores que animan a los montañeses, que se proyecta la adquisición de un terreno de 80,000 metros cuadrados para construir una Casa de Salud.

«No solamente dedicaron los montañeses sus actividades a la cooperación de las iniciativas cubanas, sino que contribuyeron a aquellas de su Patria Chica, participando con donativos para la erección de la estatua de D. Casimiro Sainz, construcción de La Gota de Leche, suscripciones para calamidades o desgracias públicas, etc.

«En el año de 1920, parecía plasmar en realidad la adquisición y construción de una Casa de Salud, y a este fin, inicióse una colecta entre destacados montañeses que en una semana alcanzó la importante suma de $77,000 que al sobrevenir la crisis que azotó a la República, se devolvieron religiosamente a los donantes.

«En el año 1921, y en período de desolación para la Sociedad, tomó las riendas de gobierno un montañés meritísimo y de sólidos prestigios, don Elías Rada Cires, que después de una labor altamente meritoria y de honestísima administración, dejó en las cajas sociales un capital superior a $25,000 invertidos en sólidos valores, habiendo elevado el nombre social a los más altos pináculos.

«Sucedió al señor Rada en la presidencia el señor Lorenzo Mijares, que también continuó la ruta de glorias iniciadas por su antecesor, cabiéndole la satisfacción de inaugurar local propio en la calle de Prado 123, donde radicó hasta su traslado a la de Neptuno y Prado, que en la actualidad ocupa.

«Seguir paso a paso la senda de triunfos que ha dejado en su larga existencia el Centro Montañés de la Habana, sería tarea impracticable; solamente debemos recordar como punto culminante la fusión de la Juventud Montañesa en el año 1926, que dió nuevos bríos a la institución, permitiéndole fortalecer aun más sus lazos de armonía entre todos los montañeses, que pueden sentirse orgullosos de contar con una sociedad que abre sus brazos a todos y amorosamente cobija a quienes por sus virtudes y especiales condiciones saben enaltecer el nombre de su región y por consiguiente de la Madre España».

EL HOMENAJE A D. JULIO ES CALORIZADO POR LOS SOCIOS DEL CASTELLANO

Ultimamente se celebró en el Centro Castellano la Junta de Directiva Ordinaria correspondiente al mes de mayo, presidiendo el señor Vicente Bayón de Caso, asesorado de los señores José Alonso Franco y Francisco Sánchez Tamame, Vicepresidente primero y segundo, respectivamente, con numerosa concurrencia.

Se conocieron los asuntos ordinarios de orden administrativo, y al darse cuenta de la invitación oficial que le ha sido hecha por el Centro Montañés de la Habana respecto a banquete-homenaje que el día 17 de julio próximo se ofrecerá a Don Julio Blanco Herrera, en los jardines de «La Tropical», con motivo del cincuentenario de la fundación de la empresa que preside tan distinguido caballero, la Junta Directiva en pleno tomó el acuerdo de unirse al simpático acto, tomando al efecto todos los boletos que le han sido enviados para dicho banquete y expresando sus mejores deseos para que tan merecido homenaje adquiera la grandiosidad que merece tan querido amigo, distinguido castellano, ya que es desciendiente de Castilla.

Como han sido varias las personas que se han mostrado interesadas en sumarse al homenaje, se recuerda a las personas que deseen tomar parte en el mismo, que pueden dirigirse a la Secretaría General, para proveerse del boleto correspondiente.

ISABELITA MORADO

En el día de hoy cumple los anhelados y maravillosos quince años la bella señorita Isabelita Morado Llebra, hija adorada de nuestros buenos amigos, los esposos Carmen Llebra y Luis Morado.

Tan distinguida señorita es alumna aventajada del plantel «Concepción Arenal», del Centro Gallego.

Al enorme número de felicitaciones que recibirá en este señaladísimo día, une el cronista la suya, muy sincera.

CENTRO GALLEGO de la HABANA

SECRETARIA

Se hace saber por este medio a los tenedores de Bonos Hipotecarios de este Centro que, a contar del día 6 de los corrientes y en las horas comprendidas entre 2 y 5 de la tarde de todos los días hábiles de la primera semana de dicho mes, a excepción del sábado, pueden concurrir a las oficinas de esta Sociedad, situadas en el piso principal del edificio de la misma, a percibir, de acuerdo con lo que determina el artículo 28 de la Ley de Moratoria Hipotecaria, el CUATRO POR CIENTO del importe del Cupón número 26, vencido en 30 de Junio último.

Habana, 1o. de Julio de 1938.

Dr. Marino LOPEZ BLANCO,
Trustee.

Magno banquete hoy para despedir a un asturiano valioso

Debido a que muy en breve partirá rumbo a Europa el conocido hombre de negocios y miembro prestigioso de la colonia asturiana, señor Higinio González Suárez, (más conocido por Higinio Mayo), el «Partido Progresista de los Socios del Centro Asturiano», ha venido organizando un magno banquete de despedida a dicho caballero; banquete que se celebrará hoy a las nueve de la noche en el Hotel Plaza.

Los elementos más connotados de la colonia asturiana—sin distinción de tendencias—se han sumado a este simpático homenaje, dedicado a un hombre múltiple, cordial, y creemos que **presidenciable** para un futuro no muy lejano...

Entre las últimas adhesiones recibidas por la comisión organizadora figura la del Club Tinetense, de cuya colectividad es Presidente de Honor y ex presidente general el señor González Mayo. Una nutrida comisión de la Junta Directiva está designada para concurrir a tan soberbio acto.

ACTOS PARA HOY

PARTIDO PROGRESISTA DEL CENTRO ASTURIANO: Banquete de despedida al señor Higinio González Mayo, a las nueve de la noche en el roof garden del Hotel Plaza.

CLUB DEPORTIVO ASTURIAS: Brillante verbena titulada «En la Arboleda», desde las nueve de la noche hasta las cuatro de la mañana, amenizada por Belisario López, Sonora Matancera y Los Melódicos.

CENTRO MONTAÑES DE LA HABANA: Magnífica velada artístico-bailable desde las nueve de la noche en sus propios salones de Prado y Neptuno.

SOCIEDAD CONSTRUCTIVA Y DE RECREO DEL REPARTO JUANELO: Gran baile benéfico por la noche en sus propios salones, amenizado por Antonio María Romeu y el septeto Bayamo.

CLUB DE FERRETEROS: Baile para asociados por la noche en su palacete de Cerro 547.

FIESTAS PARA MAÑANA

CLUB DEPORTIVO DEL CERRO: Gran matinée gratuita el domingo desde las dos p. m., en sus salones de Cerro 549, al lado del Club de Ferreteros.

LICEO DE MEDINA: Magnífico baile el domingo por la noche en sus amplios y frescos salones de 23 esquina a D, Vedado, amenizado por la orquesta de Emilio Parada y el septeto Gloria Matancera. Los caballeros pagarán veinte centavos.

UNA TARDE GUAJIRA: Hermoso festival el domingo por la tarde en la finca «Montejo», amenizado por la orquesta femenina Edén Habanero y la de Muñoz, con su cantante Elena Lee. Habrá regalos para las damas.

LIGA SANTABALLESA: Banquete en honor de sus asociados el domingo a la una p. m., en «Cerro Moderno».

CENTRO DE VENDEDORES COMERCIALES: Grandioso festival denominado «El día del vendedor», el domingo desde las 10 a. m en los jardines de la Cervecería Polar».

CASINO ESPAÑOL DE LA HABANA: Te bailable social el domingo de seis a doce p. m., en su propio balneario. Este acto sustituye al baile anunciado para el sábado y que fué suspendido por causas imprevistas.

LO ANTIGUO Y MODERNO SE COMPLEMENTAN EN LA BIBLIOTECA ASTURIANA

El Centro Asturiano de la Habana, llena funciones disímiles en la superficie, y complementarias en el fondo, para servir a sus asociados en varias necesidades de orden curativo y preventivo unas, educacional otras y de esparcimiento espiritual las terceras; llega a ser así una institución de verdadera utilidad social.

La Biblioteca «Labra-Parajón», del Centro Asturiano de la Habana mantiene constantemente una adquisición de obras nuevas, a fin de que la curiosidad de los asociados pueda verse satisfecha en lo que se refiere a las nuevas corrientes culturales, lo mismo en lo literario que en lo científico; además, es preciso ir completando colecciones interesantes de publicaciones periódicas en volumen.

De ahí que los quince mil volúmenes actuales, científicamente catalogados por el sistema decimal, con ligeras variantes, ofrezcan satisfacción suficiente a los asociados en cualquier campo a que sea dirigida su curiosidad, su afán de aprender leyendo. Convenientemente distribuídas por el método referido en grupos afines, es fácil determinar en un momento la riqueza bibliográfica de esta Biblioteca en la materia que se desee consultar, o bien, apreciar todas las obras de un autor en su variada producción literaria o científica.

Además, el local de lectura es amplio, cómodo, ventilado, con bastante luz diurna y clara luz nocturna; el Estacionario, señor Alberto Rodríguez, competente empleado, puede auxiliar al lector en cualquier búsqueda, encaminarlo en sus apetencias de lectura. La Biblioteca «Labra-Parajón», del Centro Asturiano está abierta de una a cinco de la tarde y de siete a once de la noche, de lunes a sábados.

EXAMENES DE REVALIDA PARA SEÑORITAS

En la mañana del domingo, a partir de las ocho, se celebrarán en el Plantel «Jovellanos», del Centro Asturiano varios emáxenes de Reválida para señoritas, entre los cuales están los de Taquigrafía y Mecanografía y Solfeo y Piano, para la obtención de los títulos acreditativos de dichas asignaturas.

VERBENA FORMIDABLE HOY EN TODOS LOS TERRENOS DEL DEPORTIVO ASTURIAS

El «Club Deportivo Asturias», se verá colmado en la noche de hoy de lindas damitas, que con su belleza darán realce al magno festival «En la Arboleda», que, organizado por la Sección de Recreo y Adorno, tendrá efecto en todos los salones de Estrella y Subirana.

Los conjuntos musicales convenientemente situados darán a los asistentes lo mejor de su repertorio por lo que los buenos bailadores están de plácemes. Belisario López, la Sonora Matancera, la Gloria Matancera y los Melódicos harán sin duda alguna las delicias de la juventud alegre en esta noche «En la Arboleda», el gran segundo baile de la temporada de verano.

Los caballeros abonarán sesenta centavos, y las damitas, gratis. No falte al Deportivo Asturias hoy por la noche, si quiere divertirse.

CONSTITUIDO NUEVO CLUB

Por iniciativa de varias personas del comercio Libano-Sirio-Palestino, ha quedado constituído un Club de Recreo que se denominará oportunamente y que lleva por finalidad, además, el unir en su seno a todos los hombres de buena voluntad de esa colonia de habla árabe, con el fin de lograr una mejor representación en el Mundo Social y Oficial.

Los organizadores de ese Club se proponen incluir en la dirección del mismo a todos los profesionales hijos de libaneses, tales como los doctores Juan y Pedro Kouri, Alejandro y Moisés Chediak, Néstor Namer, Antonio Sellek y otros, todos éstos conocidos médicos; además algunos Letrados, doctores Acel, Cora, Chediak y otros.

Oportunamente daremos a conocer detalladamente las finalidades que persigue este club.

En el vapor Reina del Pacífico llegó a La Habana el tenor Hipólito Lázaro, que se hallaba en la Ciudad Condal

Viaja de tránsito a Valparaíso, un Sargento de la Falange, que tomó parte en el sitio de Oviedo y fué condecorado por el Caudillo. Salió anoche hacia Key West el crucero «Cuba»

Conduciendo carga general y 36 pasajeros para la Habana, así como carga y 237 pasajeros en tránsito para Centro y Sur América, arribó ayer a nuestro puerto procedente de Liverpool, La Pallice y Bermudas, la moto-nave inglés «Reina del Pacífico».

El tenor Hipólito Lázaro

Según se había anunciado, en el expresado barco llegó el gran tenor español señor Hipólito Lázaro, bien conocido de nuestro público, y quien procede ahora de Barcelona, vía Boulogne sur Mer.

El señor Lázaro, casado con la señora Almeida de Lázaro, quien acudió a esperarlo en compañía de sus hijos y demás familiares, fué objeto de un cálido recibimiento de parte de numerosos amigos, habiendo recibido también numerosos telegramas a bordo, durante la travesía, de parte de amigos residentes en distintas ciudades de Cuba.

Interrogado el tenor Lázaro nos manifestó que la guerra lo sorprendió cuando estaba entregado a su vida de artista.

Con respecto a su futuro, dijo: Después de permanecer una temporada con los míos y de tener el verdadero placer de visitar a Cuba y a esta querida Habana, emprenderé viaje a Chile, donde tengo un contrato pendiente y más tarde iré a México.

Desde luego —agregó— mi mayor interés artístico es actuar en la Habana, puesto que su culto público marca para los artistas rutas de éxito, cuando los sanciona con sus aplausos.

Otros pasajeros

También llegaron con destino a la Habana, en el «Reina del Pacífico», María Torres, Juan J. González Pérez, Amelia Trueba de Fernández y familia, María C. Silva, Perla Grauzal, Clotilde F. de Quirós, María J. López, el Reverendo Antonio Anondegui, Mercedes Pagés, Evaristo Rada de la Torre y señora, Gustavo Pérez y señora, Heliodora Azco, Carlos Ramía Falco y señora, Carlos Ramía Farraes, Pilar Ramía, Roberto Artola, Daniel Aranguren y otros.

Un sargento falangista

De tránsito viaja en el «Reina del Pacífico», el señor José Areces, comerciante establecido en Valparaíso, donde reside su familia.

El señor Areces fué a su pueblo de Cayes, en Asturias, donde lo sorprendió la guerra, y se pasó a las tropas de Aranda, tomando parte en todo el sitio de Oviedo, saliendo más tarde a operaciones.

El señor Areces, en unión de 123 hijos de su propio pueblo, formó una compañía, quedando solamente con vida seis de ellos.

El Generalísimo Franco lo ascendió a sargento, y le ha concedido la Laureada de Oviedo, habiéndole otorgado ahora un permiso para que vuelva a Chile y pase una temporada de descanso con su familia.

El señor Areces tiene familiares también en la Habana y Matanzas.

Los que embarcaron

Ayer tarde continuó viaje a Valparaíso y escalas la moto-nave inglesa «Reina del Pacífico», que tomó en nuestro puerto más de 160 pasajeros, así como una buena cantidad de productos cubanos.

Entre los pasajeros que se embarcaron en dicho buque anotamos al ingeniero Cristóbal Díaz, quien en compañía de su esposa realizará un viaje de vacaciones.

Igualmente, a la señora Lilia M. de León, señor Serafín Martínez Alvarez e hija, Cristóbal L. Peñalver, de la Nuez, Luis Pérez Cuesta, Elisa Alvarez Fernández, Lily Sendra, Concepción Sotolongo, María del Pilar Benerfa e hija, Hortensia y Dolores Dios Bermúdez e hija Rosa, Jesús Cocina, Enrique Kalusin, Julio Navarro, Luis Sande y familia; el médico cubano doctor Armando Chediack; los artistas cubanos de circo Armando Guerrero, Julio Pérez Aguilar y José Prudencio Román, y otros.

Varios repatriados

Repatriados por los gobiernos de sus respectivos países, también se embarcaron en el «Reina del Pacífico», el ciudadano panameño Jorge Mackienze, su esposa y seis hijos, y el ciudadano venozolano Matías Pulido, quien también va en compañía de su esposa y seis hijos, así como de otros tres compatriotas.

Productos cubanos

El «Reina del Pacífico», tomó en la Habana y con destino al Ecuador, 600 tercios tabaco en rama, y para Valparaíso, 200 toneladas de azúcar, 50 toneladas de henequén y 400 tercios de tabaco en rama.

El «Cefalu»

Procedente de New Orleans, llegó ayer el vapor hondureño «Cefalu», que trajo carga general y 2 pasajeros para la Habana; la señora María Monasterio y el señor William Sharkey»

El Santa Marta»

Ayer tarde llegó de Puerto Limón el vapor americano «Santa Marta», de la Flota Blanca, que trajo carga general y 4 pasajeros para la Habana.

Por el «Santa Marta», llegaron Jonh Haygood, Víctor Protti Acuña, John Magge y José Heguerra.

Viajeros de Miami

Por la vía de Miami, llegaron ayer los señores Enrique Puig, Adelaida de Ibáñez, Jesús Aranguren, Isabel Elías, Leona, Oliverio y Hugo Cano, Concepción Quesada, Berta y Moisés Mitrani Fernando Villapol el ex-Secretario de Obras Públicas ingeniero Enrique Ruiz Williams; Mercedes Blanco, Paula Green, el aviador Murlin Arner y otros.

Por esta misma vía salieron los señores Manuel Rodríguez, Aurelio Hernández, José y Hernández, señor Ignacio Martínez Ibor y señora, quienes van en viaje de luna de miel; el conocido naviero de este puerto señor Federico Casteleiro, el señor Joaquín Ondaly, y el doctor Joaquín Martínez Sáenz, líder del ABC.

Barcos que se esperan hoy

Para hoy se encuentra anunciado el arribo a nuestro puerto de los siguientes vapores: «Orizaba», que viene de Veracruz en ruta a New York. «Florida» que procede de Miami, en su viaje regular. «Quito,», que procede de Bremen, vía Vigo. «Recca», que viene de Génova y escalas, vía Cádiz.

El crucero «Cuba»

Anoche salió para Key West el crucero de la Marina de Guerra Constitucional «Cuba», que lleva a bordo las representaciones oficiales y delegados de la prensa que van a participar de los festejos que han de celebrarse en el histórico Cayo el día 4 de los corrientes, con motivo de la inauguración oficial de la nueva carretera construída sobre el mar, que unirá dicho Cayo con la ciudad de Miami.

Nuevo servicio de vapores

El señor William Harry Smith, Representante en la Habana de la Panamá Pacific Line y sus asociadas ha recibido informes de que, desde el día 9 de agosto próximo, se establecerá un servicio de vapores entre New York, San Francisco de California, Los Angeles y la Habana, vía Canal de Panamá.

Para esa fecha emprenderá su primer viaje en New York, hacia San Francisco, el vapor «City of Los Angeles», uno de los seis barcos que la Baltimore Line dedica a ese tráfico.

El mencionado servicio será semanal a partir de esa fecha. El «City of Los Angeles» llegará por primera vez a la Habana en septiembre 9.

Los seis barcos de la Baltimore Line, son buques rápidos que tienen capacidad para carga refrigerada y cabida para 90 pasajeros de clase turista, que es la única que poseen dichos buques.

Ultimamente los barcos de la Baltimore Line, que desplazan 5,500 toneladas, tenían establecido un servicio entre New York y Londres.

Interrogado el señor Smith sobre si los vapores «Pennsylvania», «California» y «Virginia», que pertenecieron a la Panamá Pacific Line, volverían a la Habana, nos informó que nada se había resuelto a ese respecto.

La recaudación

La Aduana de la Habana, recaudó ayer la cantidad de $70,172.78.

COMPAÑIA HAMBURGUESA AMERICANA
LISBOA (*para España*)
SOUTHAMPTON
BOULOGNE, S|M
HAMBURGO

M/N ORINOCO . . . Julio 4 — M/N ORINOCO . . Sept. 3
M/N IBERIA . . . Agosto 4 — M/N IBERIA . . Octubre 4

A MEXICO
Salidas a mediados de cada mes. Excursiones "De LUXE".

PASAJES DE España
Esta Compañía se brinda a traer sus familiares de España, pagando usted sus pasajes aquí y reservando pasaje por cable o por carta. Salidas de España a principios de cada mes.
Los pasajeros embarcan en Lisboa y la Compañía paga sus pasajes del puerto español a Lisboa.

En conexión con la Salida del 4 de Agosto, se hará una Excursión por 10 Países Europeos de 72 días incluyendo una Visita de varios días a la Feria de Leipzig.

Precios desde $750: con todo gasto pago, incluso Vapor, ferrocarril, hoteles, comidas, paseos en todas partes.

PIDA FOLLETOS

Para más informes o detalles, diríjase a

LUIS CLASING, S. A.
Oficina Central: Hotel Plaza, por Neptuno. Teléfono M-2580.
Oficina de Tercera Clase: Acosta número 4. Telf. M-8447.

ACTIVIDAD CONSTRUCTIVA E INTENSA HAY A DIARIO EN LA Q. DE DEPENDIENTES

El gran sanatorio de la Asociación de Dependientes «La Purísima Concepción», ofrece al observador un hermoso campo. Desde hora temprana, por la Avenida Valdés, se inicia el desfile de cientos de asociados, de asociadas y niños que van en busca de algún servicio. Porque en su actividad inagotable este centro sanitario tiene que enfrentarse, cada mañana, con los enfermos hospitalizados y los de la consulta externa, y con los del servicio domiciliario.

El cuadro que se ofrece es interesante. Una concurrencia numerosísima de enfermos a las especialidades; un contingente, siempre creciendo, al gabinete de los médicos internos. En el pabellón de hidro-mecano-terapia—palacio del agua, del sol y de la electricidad—baños de todas clases, aparatos Zander y Bier, solarium, en fin, cuanto con la rama de la Medicina se relacione. Es un pabellón visitadísimo, de intenso movimiento.

Más allá el Laboratorio a cargo del doctor Ramírez, donde, como en una colmena, el esfuerzo es ininterrumpido y eficiente y la labor de responsabilidad y de utilidad máxima. Cerca, el edificio de Rayos X, a cargo del doctor Arias Avellán, contribuyendo la labor que en su seno se levanta, a la investigación, al conocimiento o la corroboración del diagnóstico. La Farmacia, a su vez, es otro sector de suma importancia, y de intensa y varia actividad. Miles de fórmulas y de paquetes de medicinas se hacen y entregan cumpliendo las indicaciones médicas.

Por eso las calles, las avenidas, los parques de «La Purísima Concepción», son el camino, de ir y venir de una numerosa población que en ella cura sus males y obtiene salud; porque a diario puede decirse que este sanatorio repone, cura y salva a muchos que sin esa asistencia hubiesen perecido. Este es el milagro de la economía, del trabajo colectivo y de la unión.

MERCADO DE LONDRES

LONDRES, julio 1.—El mercado de valores abrió con tono quieto. Los papeles internacionales estuvieron moderadamente arriba de los niveles de paridad. U. S. Steel se vendió a 56 3|4; Cerro de Pasco 7; International Nickel 49 3|8; Cables sobre New York a $4.9559.

El oro el barras se cotizó hoy a 140 chelines 9 peniques, contra 140 chelines 8 1|2 peniques anterior. La onza fina de oro se cotizó a $34.86 estando el dollar a $4.9562 por libra esterlina. La plata se cotizó a 18 15|16 peniques, baja de 1|16 de penique.

El cobre estuvo sostenido en Londres, cotizándose pronta entrega 38 1|16; futuros 38 3|8; electrolítico de 42 a 43.

M.E.C.D. 2016

LA PEQUEÑA HISTORIA

Por ALEJANDRO LERROUX

PEQUEÑAS TRAGEDIAS

Capítulo XXXVIII

En el que se pretende demostrar la culpa de don Niceto en las causas inmediatas del desastre nacional.—Consejos borrascosos. — Crisis de Chapaprieta. — Conflicto espiritual de don Niceto. — Su análisis.—El político y el estadista.—El predominio de las pasiones.—Proceso de la crisis. — Síntomas inequívocos del estado del país que aconsejaban un aplazamiento de la disolución de Cortes.—Soluciones que pudo tener la crisis.—Prevalece la única absurda.

Si hubiera de limitar mis referencias a los hechos del período republicano en que tuve intervención personal, al terminar el episodio del Capítulo anterior pude dar por concluído mi trabajo y dejar en descanso mi estilográfica, prevenida y cargada de tinta para posibles futuros menesteres.

Pero los sucesos se van engendrando los unos y a los otros y he considerado que en los que nacieron antes del noveno mes alguna participación pudo tener mi paternidad. Yo fuí candidato en las elecciones de febrero de 1936 y aunque el tema se preste a largas consideraciones, lo enuncio solamente para justificar mi condición de testigo presencial, que me da derecho a continuar «La Pequeña Historia» hasta que, producida la catástrofe de la guerra civil, me sea posible poner frente a frente la culpa y el culpable.

oOo

Si fuera una satisfacción para los hombres de bien el mal ajeno yo me regodearía recordando que con mi ausencia del Gobierno terminó la paz, la eficacia y la armonía entre los Ministros.

Los Consejos empezaron a ser borrascosos y a tormentosos llegaron. Su ineficacia no tardó en trascender al público. Faltaba autoridad en el Presidente y en varios Ministros conciencia de su responsabilidad.

En el Parlamento había recobrado algún vigor el grupo o conglomerado que teniendo por cabeza el tonto que la llevaba a la Federica, hacia la oposición con aires de marcialidad.

La minoría Radical cumplía su deber ministerial y para que hubiese menos ausencias, yo daba el ejemplo de acudir a todas las sesiones. Era evidente, sin embargo, que se sentía hondamente contrariada, no obstante lo cual, salvo una estridencia de las suyas promovida por la inquietud fogosa de Pérez Madrigal, mis amigos demostraron sobradamente su resignación y su disciplina.

Pero aquello no podía durar y no duró. Chapaprieta naufragó en el maremagnum de sus proyectos reformadores y tuvo que dimitir, planteándose una crisis más.

Momento difícil para don Niceto, de por vida débil y vacilante. Una inteligencia elevada y un alma grande al frente de los destinos del país, no hubieran titubeado, porque la oportunidad se presentaba única para rectificar total y radicalmente el rumbo de la política nacional y contener o conjurar el desastre que se avecinaba.

Pero don Niceto es y ha sido siempre una paradoja en acción. Había trabajado denodada y afanosamente en perjeñar una Constitución: durante su discusión promovió la primera crisis del régimen por el problema resuelto en su Art. 26 y poco después tenía que jurarlo y cumplirlo, y lo cumplía sin la menor dificultad. Aprobada y promulgada apenas y elegido según ella Presidente de la República, promete ante Dios y ante los hombres, en solemne sesión, cumplirla y «guardarle fidelidad», según el texto de la propia Constitución y, efectivamente, como si en el lecho de las nupcias constitucionales hubiese descubierto una deslealtad, desde el día siguiente al de la boda piensa en el divorcio, levanta la bandera de la reforma, plantea anticipadamente un problema que pedía preparación y oportunidad, lo lleva a tres Consejos de Ministros examinándolo en tres discursos de dos horas cada uno y crea en la conciencia pública la intranquilidad que produce siempre la incertidumbre de lo provisional.

El alma entera se le iba a don Niceto tras el deseo de prescindir de la Constitución para gobernar conforme a su personal criterio. Precisamente en esta crisis se le presentó ocasión oportuna para intentarlo con más justificación que nunca.

No lo censuro. Registro el hecho y lo consigno como una de tantas contradicciones y torpezas de don Niceto, porque si dejó de hacerlo no fué por respeto a lo jurado. Su timidez, disfrazada de sumisión a la ley, no era titubeo de la conciencia, sino flaqueza de ánimo.

El miedo a la responsabilidad moral, ante su conciencia y ante la Historia lo concibo y tampoco lo censuro. Pero mi convicción es que se trataba de miedo físico, de miedo a los riesgos personales... ese miedo que debe ser mucho mayor en los hombres con deficiencias orgánicas que se sienten mutilados de nacimiento para la ofensiva y, sobre todo, para la defensa.

Pero el talento sabe superar muchas dificultades. Una inteligencia latente estado de anarquía, ante la experiencia desconsoladora de cinco años de República, ante el espectáculo del país en intermitente pero latente estado de anarquía, ante la evidencia de la República sin republicanos o sin partidos republicanos ni otras fuerzas civiles organizadas equivalentes, hubiera acudido al patriotismo de todos, militares, civiles y políticos, hubiera formado un Gobierno nacional, hubiera disuelto las Cortes, hubiera suspendido en la parte iecsearia la Constitución por un plazo fijo y se hubiera puesto a restablecer el orden y la autoridad, declarando fuera de la ley partidos y organizaciones políticas o socialpolíticas que no acatasen el régimen provisional o colaborasen en el de salvación pública establecido.

Para las precauciones previas indispensables al éxito de tan suprema resolución, sabiéndose, como se sabía o se sospechaba, la preparación alcanzada por el marxismo en colaboración con enemigos de la Patria, el Ejército y la Guardia Civil disponían de elementos sobrados.

Una palabra y todos esos Generales que se alzaron en el arranque heroico de julio del 36 y la mayor parte de los que, contra su voluntad, quedaron en el campo de los rojos, hubieran hecho imposibles huelgas, motines y barricadas con sólo ofrecer seguro asilo en las cárceles a todos los que luego han hecho de Capitanes, Comandantes, Comisarios y hasta Ministros de la barbarie roja.

Ufánase ahora don Niceto, según parece, de haberlo pensado y no haber querido hacerlo por subordinación a la ley, por respeto a la Constitución, por lealtad a la promesa prestada.

Nada de fariseismos. Ni las Cortes ni la Constitución ni los legisladores que la hicieron podían prever, como antiguas legislaciones no concibieron el delito de parricidio, que instrumentos creados para servir a la Patria se volverían contra ella.

Suponiendo que don Niceto se hubiese encontrado en la disyuntiva de ser traidor a la Constitución o serlo a su Patria bien pudo resolver el tremendo conflicto espiritual siendo leal a su conciencia y a sus sentimientos de hombre civilizado, de cristiano y de español. Hubiese sido una manera de no ser traidor a nada ni a nadie.

¡Ah! Pero para eso tenía que haber estado en la Presidencia de la República un estadista, porque un verdadero estadista supone lo que yo pedía antes: inteligencia elevada, alma grande, abnegación sin límites, desinterés absoluto, un concepto sobrehumano de la justicia y una visión casi divina del presente y del porvenir.

El político, el gobernante que en momentos tan críticos siente el soplo del genio que le convierte en estadista prescinde de su yo, se alza por encima de las leyes humanas, asume la representación del pueblo y de los intereses espirituales del pueblo cuya dirección le ha sido encomendada y para salvarle no piensa sino en los medios más eficaces, haciendo de antemano inoloausto de su vida y hasta de su honor en el altar de la Patria.

Y aun sin elevarse a las regiones de lo sublime pudo don Niceto intentar darle a la crisis de entonces una solución más en armonía con su propia excesiva sumisión a la letra de la ley, simplemente sacrificando sus sentimientos personales.

En aquel Parlamento eran mayoría los diputados de Acción Popular, Agrarios, Radicales, Demócratas, Regionalistas y algunos independientes de centro sin filiación determinada. Si se hubiera hecho por sus más afines una gestión cerca de los diputados de la derecha que no vivían dentro del régimen, del mismo modo que en octubre de 1934 se ofrecieron expontáneamente al Gobierno por la Patria y por el orden social, se hubiese adquirido, cuando menos, la seguridad de que no prestarían al enemigo concurso directo ni indirecto, con más motivo ahora que entonces, porque ahora el peligro era mayor. Y pues que la Constitución había puesto al Parlamento por encima de todos los poderes como desconfiando de ellos, don Niceto tuvo en su mano la solución más perfectamente constitucional y parlamentaria: darle el poder a Gil Robles o a Santiago Alba.

Antes morir.

oOo

La trayectoria de su vida entera señalábase por el predominio de lo personal y egoísta sobre lo objetivo y altruista. Ahí queda esa triste y a veces cómica y de vez en cuando trágica relación de episodios menudos que le servirán al lector como las piedras que ponen los viandantes en las ramblas y torrenteras de curso pobre, para pasarlas a pie enjuto. Así es la existencia de don Niceto. Sólo por esos episodios diminutos, que otros no la alteraron, antes de topar con el regio desdén que le empujó a la República por el camino de la conspiración, tiene que juzgársele.

Hubiérase puesto en contradicción con su propia naturaleza moral si hubiese procedido de otra manera.

Sería cosa de reir pensar que para resolver la crisis no entregó el poder a Gil Robles, la solución más parlamentaria, por desconfianza de su lealtad republicana, y temeroso de que condujera a la República hacia una política clerical, teocrática y reaccionaria. Prescindiendo de tantas otras honestas consideraciones, bastaría pensar que así como yo no pude gobernar en aquellas Cortes sin la colaboración de las derechas, Gil Robles no hubiera podido gobernar sin la de los radicales y, por una razón de elemental psicología, acaso gobernando él en primera persona la orientación se hubiese mantenido más estrictamente en una política de centro, que dirigiéndola yo mismo.

Don Niceto se dejaba inspirar por sus pasiones personales y servía a la vez sus ambiciones. Consistía su bello ideal en tener un partido suyo, una mayoría parlamentaria suya, unas Cortes suyas, esto es, manejables a su voluntad.

Su personal descrédito político y su impopularidad eran tan grandes como su irritación contra lo que le parecía descomunal injusticia. Y ambicionaba montar aquel andamiaje que esperaba había de permitirle desarrollar la magnitud de sus concepciones de política gubernamental, cimiento de su futura gloria.

Cuando en 1933 me dió a mí el poder y luego me negó el Decreto de disolución, algunos creyeron interpretar las intenciones de Su Excelencia suponiendo que no había querido poner en las manos de un Jefe de partido tentación tan sugestiva como la de hacer unas elecciones en las que hubiese podido tratar de obtener, a la vieja usanza y con vilipendio del sufragio, una mayoría absoluta. Era un error de su excesiva suspicacia si lo sentía sinceramente, no una manifestación de honestidad política y electoral.

¡Bravos escrúpulos! Pero, en todo caso también, se curó radicalmente del padecimiento moral cuando decidió entregar a Portela Valladares el poder y el decreto de disolución. Nada menos parlamentario. Nada más deshonesto políticamente ni electoralmente menos limpio, ni tan aventurado como aquella decisión.

Renuncio a recordar detalladamente el pugilato que riñeron por la falta de carácter del Presidente los dos aspirantes a su confianza, Portela y Maura. El papel que representó el Presidente de la República fué de tal condición que me abstengo de calificarlo por respeto a la jerarquía. En aquellas escenas «fernandinas», que tuvieron por teatro las saletas del Palacio Real, sólo Maura sacó a salvo la dignidad. La de los dos Presidentes sirvió de sudario a la República.

Lo que interesa ahora es demostrar la inmensa estupidez o la criminal responsabilidad de los dos compadres que con un aire tan candoroso y tan resuelto, como si vivieran en la Arcadia, se dispusieron a representar la comedia que había de concluir en la espantosa tragedia que ha estado a punto de perder a España como nación.

En efecto, desde que la tenaz y abusiva oposición de don Niceto a que se ejecutase la sentencia de muerte que recayó sobre Pérez Farrás, uno de los casos más típicamente odiosos de traición a la Patria y al Ejército, dió lugar a la impunidad en que quedaron los principales responsables de la revolución anarco-separatista de octubre del 34, ni ésta resultó vencida aunque fuese derrotada, ni la represión, harto benigna, tuvo eficacia alguna.

Una estadística de sucesos abominables que se multiplicaron prodigiosamente al abandonar yo la Presidencia, demostraría, traída a estas páginas ya demasiado recargadas de ruinas, que en España reinaba no sólo aquel desorden que dimana de la indisciplina social y de la falta de autoridad, sino aquel género de desorden que acusa ante el observador el desarrollo de un plan revolucionario; plan que a la vez supone organización, medios de acción, dirección, toda una vasta conjura.

La propaganda revolucionaria, hecha a pretexto de la represión del 34, con el arte de los que se han ejercitado en inflar los sucesos para explotar el sentimentalismo morboso de las masas; la exaltación de las juventudes extremistas, lograda con el aparato bélico de uniformes, banderas, gallardetes, armamentos, formaciones, ejercicios, desfiles, himnos incandescentes; la impunidad de toda clase de atentados contra la propiedad y la vida; el gasto considerable que esto supone; los alijos de armas; la creación de diarios rotativos ricamente organizados al servicio de socialistas y comunistas; toda esa ola rugiente y trepidante ¿podía ser ignorada o desconocida por Portela Valladares, Ministro de la Gobernación durante varios meses anteriores, por Alcalá Zamora, que tenía los «escuchas» de su Secretaría en intimidad asalariada de periódicos y organizaciones extremistas?

Los síntomas eran tan ruidosos, claros y evidentes, que la impasividad ante ellos supone, como he dicho, estupidez y ahora añado que estupidez criminal.

O supone otra cosa peor, en la que honradamente declaro que no puedo creer por lo que se refiere a don Niceto: complicidad.

La consecuencia lógica para los comentaristas sería, en puridad, que la República llegó a estar en manos de estúpidos y de inconscientes.

Y peor que eso, por desgracia: en manos de perturbados, anormales... y perversos.

Bien que casi todos los anormales, sin necesidad de más puntualizar, suelen ser perversos.

Pero ello es, resumiéndolo todo, que habiendo podido don Niceto resolver la crisis total planteada por Chapaprieta, de una manera desinteresada, supremamente patriótica, entregando su confianza a un Gobierno Nacional de plenos poderes, mediante un acto de autoridad que hubiese tenido el aplauso del país, o confiándole el [illegible] Robles, Alba o—¿por qué callármelo?—devolviéndomelo a mí, que había promulgado una amnistía conciliadora y hecho frente con fortuna a una revolución violenta, se lo entregó a Portela Valladares. Y el decreto de disolución de las Cortes que se publicó el día 7 de enero de 1936.

Comenzaron en los Tribunales de la República las vacaciones anuales que se prolongarán durante 2 meses

Tomó acuerdos el Supremo sobre jubilaciones y designaciones. Se hizo la distribución de las tres secciones en la Audiencia, la cual sólo trabajará por la tarde, con algunas excepciones

Ayer, la Sala de Vacaciones de la Audiencia hizo la distribución de los Magistrados que han quedado integrando las tres Secciones en que se ha dividido la citada Sala; es la siguiente:

Sección Primera. Presidente: Doctor Antonio Echeverría; Magistrados Dres. Emilio Menéndez y Eduardo Rodríguez Sigler, conoce de los asuntos de las Salas Primera y Segunda de lo Civil, Gobierno y Presidencia, siendo Secretario el Dr. Miguel Lavastida.

Sección Segunda. Presidente: Doctor Leopoldo Meruelo; Magistradores Dres. José Vidal Bosque y Braulio González Miranda, conoce de los asuntos de las Salas Primera, Segunda y Tercera de la Criminal, con excepción de los Juzgados de Instrucción de Guanabacoa, Regla y Jaruco, siendo Secretario el Dr. José Antonio Rodríguez Feo Ramos Almeida.

Sección Tercera. Presidente. Doctor Jesús Rodríguez Aragón; Magistrados Dres. Carlos Reyes y Domingo Macías, conoce de los asuntos de las Salas Cuarta y Quinta, y por lo tanto de Urgencia, y de los Juzgados de Instrucción de Guanabacoa, Regla y Jaruco, siendo Secretario el Dr. Rogelio Benítez Rodríguez. Las labores en la Audiencia serán por la tarde con exclusión de sábados y vísperas de día festivo, sin excepción alguna de Sala.

Durante el presente mes de Julio actuará el Dr. Meruelo, presidiendo la Sección Segunda como ya hemos dicho, pero el próximo mes de Agosto lo hará el Dr. Benito Costo Parra.

En cuanto al Ministerio Fiscal, en el Tribunal Supremo actúa el Teniente Fiscal Dr. Leonardo Anaya Murillo con el Abogado Fiscal doctor Gustavo Ramírez Olivella; y en la Audiencia el Teniente Fiscal doctor Cayetano Socarrás y los Abogados Fiscales, doctores Emilio Alvarez Recio, Mauricio Monteagudo, Fernando Freyre de Andrade, Oscar Barinaga, Martín Junco, Mario A. Montero y Emilio Iglesias. El jefe del Ministerio Fiscal, Dr. Augusto Saladrigas laborará durante los primeros días de vacaciones en varios asuntos que requieren su especial atención.

Durante este período las Salas de lo Criminal conocerán solamente de los juicios y de las vistas en casación de causas en que haya procesados privados de libertad y en lo civil de las vistas de pleitos de desahucio, ejecutivos, interdictos, apelaciones sobre denegatoria de pruebas, amparo en la posesión y moratoria hipotecaria y de aquellos asuntos que por la ley tengan carácter de urgente, todo ello de acuerdo con los preceptos del Artículo 138 de la Ley Orgánica del Poder Judicial.

Con respecto a los asuntos contencioso-administrativos, en la Audiencia se conocerán en vista sólo de pensiones de veteranos y en el Supremo sólo de accidentes del trabajo, sin que tengamos que decir que todos los asuntos continuarán su tramitación; en materia electoral la Audiencia y el Supremo conocerán en vacaciones, celebrando vistas, dado el carácter urgente de esa materia. Y pueden celebrarse vistas en las demandas contencioso-administrativas si el Ministerio Fiscal a nombre del Estado, interesa la urgencia del asunto.

Aunque ya nemos informado sobre las Salas de Vacaciones, debemos repetir hoy quiénes las integran en el Tribunal Supremo: Presidente, Dr. Manuel Martínez Escobar; Magistrados, Dres. Ricardo R. Duval en sustitución del Dr. Francisco Chávez Milanés, cuya designación ha sido ratificada por el Senado, y mientras no tome posesión; Gabriel Pichardo Moya, Carlos M. de la Torre, Juan Carlos Andreu, Julián de Solórzano, Joaquín Ochotorena Roque y Pedro Bru; Secretario, Dr. Gustavo A. Gispert Rodríguez y Oficial de Sala, la señorita Francisca Bucelo. En la Audiencia son Oficiales de Sala, José Antonio Pérez, Alfredo Prieto Pérez Girón y Agustín de Laville, y Juan Manuel Amohedo.

El Subpuerto Palo Alto al servicio del Central Algodones

La Audiencia le reconoce el derecho de seguir utilizando ese embarcadero en el futuro

La Sala Segunda de lo Civil de la Audiencia acaba de dictar sentencia en la demanda seguida por The Cuba Railroad Company y el Ferrocarril del Norte de Cuba contra el Estado Cubano, siendo coadyuvante en el asunto la Sugar Plantation Operating Company, a nombre de la cual se personó el Presidente Sr. Elmo J. Miller, representado por el Procurador Antonio Roca Ibáñez siendo dirigido por el Dr. Joaquín F. Pardo del bufete Montero-Quirós-Pardo.

El Tribunal desestima la excepción opuesta, de incompetencia de jurisdicción y estima la de falta de acción que también opusieron el Fiscal, a nombre del Estado, y el doctor Pardo, por la referida entidad coadyuvante, y, en su consecuencia sin lugar la demanda de las citadas compañías ferroviarias. De ahí que el Estado y la Sugar Plantation Operating Company son absueltos de la demanda y, por tanto, firme la resolución presidencial de 30 de Julio de 1932 que desestimó la alzada establecida por las demandantes contra resolución de la Subsecretaría de Hacienda de 12 de Junio de 1932 por la que se declaró que el Central Algodones, de que es propietaria la repetida Sugar Plantation Operating Company, tiene derecho a seguir utilizando el subpuerto de Palo Alto, en la provincia camagüeyana para sus exportaciones, y en cuanto a sus importaciones, que puede practicarlas dentro de los límites que señala la segunda parte del artículo primero del capítulo 13 de la Ley de 22 de Enero de 1932.

Sin lugar el recurso del Municipio de Jaruco contra el de Santa Cruz del Norte

La Sala Segunda de lo Civil de la Audiencia, por sentencia que acaba de dictar ha declarado sin lugar la demanda contencioso-administrativa seguida por el Municipio de Jaruco contra la creación del Término de Santa Cruz del Norte que fué segregado de aquél. Se opusieron a la demanda el Estado Cubano y el repetido Término de Santa Cruz del Norte, como coadyuvante, dirigido por el Dr. Raúl de Cárdenas del bufete De Solo-Cárdenas-Carballido, cuyas alegaciones en confirmación del decreto presidencial creador de la nueva municipalidad fueron aceptadas por el Tribunal en todas sus partes.

Una nueva industria cubana

El señor Alejandro Hatchman, residente en México, se ha dirigido a la Secretaría de Gobernación en solicitud de la autorización necesaria para instalar en Cuba una fábrica de hilos de algodón. El señor Hatchman expone que todos los obreros serán cubanos nativos y que invertirá en la industria la suma de 15 mil pesos.

NUEVAS DIFICULTADES PARA EL ARREGLO DEL CONFLICTO ENTRE BOLIVIA Y PARAGUAY

BUENOS AIRES, junio 1. (AP.)—En los centros bien informados se dice que no existen perspectivas de arreglo entre Bolivia y Paraguay.

Después de otro día de conversaciones informales bolivianos y paraguayos se negaron a aceptar lo que se indicaba como satisfactorio para los dos países.

La cuestión de dar a Bolivia alguna salida al río Paraguay se ha subordinado, según parece, al viejo pleito de límites dentro de las pantanosas tierras del Chaco.

Se ha sabido que la delegación de los Estados Unidos ha recibido la autorización que había solicitado de Washington, pero que no hizo uso de ella en vista del status de las negociaciones. No se ha sabido qué es lo que pidió la delegación a Washington.

CRONICA HABANERA

LA NOVIA DE ANOCHE

CUSA FABAR.—La iglesia de San Juan de Letrán, el amplio y favorecido templo de la calle 19, en el Vedado, fué marco esplendoroso, en la noche de ayer, para una boda de grandes simpatías.

Muy linda la novia, la señorita Cusa Fabar y León, perteneciente a distinguida familia de la sociedad oriental.

Unió sus destinos la señorita Fabar a los de un joven todo caballerosidad y corrección, José García Montes y Silva, primogénito del prestigioso abogado y profesor de la Universidad, doctor Oscar García Montes, y de su gentil esposa Carmen Silva.

Esta ceremonia revistió carácter íntimo.

Un precioso adorno, sencillo y elegante, se admiraba en el interior del templo, obra de la «Casa Trías», el tan renombrado jardín de la calle 12, en el Vedado.

El altar, la senda de los novios, la baranda del presbiterio, aparecían adornados con las más lindas flores de la estación, combinadas con las hermosas palmas de Trías.

Poco después de la hora fijada hizo su entrada la novia en el templo, entre elogios y celebraciones de la concurrencia.

La señorita Fabar unía a la belleza y elegancia de su toilette nupcial, la originalidad del ramo de mano, uno de los modelos más artísticos lanzados en la temporada por el jardín «Milagros», de Prado y Colón.

Era un bellísimo «Colonial Bouquet» de camelias y nardos, confeccionado con un gusto exquisito por los artistas del reputado «Milagros».

Fueron padrinos la señora Carmen Silva de García Montes y el doctor Alfredo Fabar.

Testificaron por ella los señores Antonio G. de Mendoza, Francisco Fernández Grau, Pedro Ravelo y Mateo Molamphy.

Y por él, los doctores Arturo Aballí y Gustavo García Montes, y los señores Andrés A. de Terry y José P. Silva.

HELIODORO GARCIA ROJAS.—El doctor Heliodoro García Rojas, actual Superintendente de Escuelas de la provincia de la Habana, será objeto mañana domingo de un homenaje de simpatía, afecto y agradecimiento, por sus exdiscípulos en San José de las Lajas, su pueblo natal.

Heliodoro García Rojas cumplirá mañana domingo «cincuenta años» al servicio de la enseñanza, ayudante de una escuela pública en San José de las Lajas, maestro, director de escuela, Inspector pedagógico y actualmente superintendente provincial, por todos esos cargos ha pasado García Rojas, dejando una historia intachable en la enseñaza pública.

Entre los distintos actos que se han de celebrar en su honor, figura la entrega del título de «hijo predilecto» en el ayuntamiento de aquella localidad y después un grandioso banquete al que asistirá como invitado de honor el Secretario de Educación, doctor Sirgo.

Al reseñar este acontecimiento, aprovechamos la oportunidad para anticiparle un saludo al doctor García Rojas, que también celebra ese día su onomástico.

DEL CASINO DE LA PLAYA.—Con el sábado, llega al máximo de atracción el Casino de la Playa, ese sitio «chic» y elegante, que es en la actualidad, el centro de reunión de nuestras familias más distinguidas.

Está en boga el Casino de la Playa, por sus innumerables alicientes.

La fiesta de esta noche, que será una de las más brillantes de cuantas allí se han celebrado, nos brindará tema para nuestra crónica del martes y como en ocasiones anteriores, nos dará un nuevo motivo para mencionar los nombres de nuestras más destacadas personalidades.

Uno de los grandes alicientes será el «show», el magnífico «show» que es sin disputa el mejor y más completo de cuantos se han presentado en la Habana.

D-Angelo and Porter, la pareja cuya actuación ha constituído un verdadero «success» artístico, ofrecerán a la concurrencia los más bellos números de su extenso repertorio.

También se presentará Angelita Campos, cuyos bailes españoles tanto gustan, por su estilo y su escuela.

Y finalmente la bailarina de «ballet» Eleanor Tennis con sus bailes de punta que le han valido tantos y tantos aplausos.

La Orquesta «Casino de la Playa», que dirige el maestro Guillermo Portela llenará el programa bailable alternando con el «Conjunto del Ritmo», bajo la dirección de Armando Valdespí.

Para reservar mesas puede llamarse al insustituible «maître» señor Raúl, por el teléfono F-07165.

El «dinner de luxe» costará un peso cincuenta centavos.

Daremos cuenta ahora de algunos «parties» congregados en la noche del jueves último, noche de moda, que resultó animadísima.

En una mesita el doctor Enrique Arango y su siempre encantadora esposa Ofelia Cortina.

La gentil señora Julita Pla, chaperoneaba tres simpáticas parejitas ordenadas así:

Julie Abreu Pla y
Mario Salcedo
Berta Gutiérrez y
José Montalvo
y María Teresa Freyre y
Julio Forcade.

El doctor Manuel Laborre y su esposa Graziella Pagés, en otra «petit-table».

La señora María Cabezola de Bosch con Ada Bosch y Enrique Baradat, Jr.

El doctor Félix Hurtado y Concha Balsera de Hurtado.

José A. Caballero y Carmita Pérez Díaz de Caballero con Dulce María Fariñas y José F. Márquez y Susana Márquez de la Cerra y Juan F. Márquez.

Mr. y Mrs. Joe Busch.

El señor Paco Guzmán y señora con el señor Julio Castellanos y señora, el señor Luciano Ferrer y señora y la señora Amelia de Crespo.

Mr. y Mrs. Allen P. Foster, y Mr. y Mrs. L. Ch. Barrett.

Mr. John L. Stowers y familia.

Dos parejitas en otra mesa: Gloria Gross y doctor Guillermo Iglesias y Dulce Díaz y Guillermo Villares.

El señor Adolfo Cacheiro y señora, con el señor José Luis Coya y señora y el señor Víctor Jarkh y señora.

DE REGRESO.—Como anunciamos ayer, hoy, sábado, llegará por la vía de la Florida a nuestra capital el señor Ramón García, manager de la 20th Century Fox, quien trae la copia de «En el viejo Chicago», maravillosa película filmada con un costo de dos millones y medio de pesos, que será preestrenada en el teatro «Encanto», el lunes 4 de julio, como un homenaje más a la gran nación norteamericana.

Nuestra bienvenida al señor García.

LOS QUE LLEGAN.—El próximo miércoles día 6 llegarán a nuestra capital la señora Pinita Díaz de Rivas con sus hijos Graciela y Luis René.

Los mencionados viajeros vienen del Canadá, donde Graciela ha completado un curso de post-graduate en Quebec, y Luis René ha terminado con éxito su curso de mecánico electricista en la Escuela Técnica de Quebec, Canadá.

Bien venidos.

EN LA INTIMIDAD.—Ayer se llevó a cabo, en la intimidad, el bautizo de la graciosa niña Norma Alfonso y Saavedra, hija de los esposos Gonzalo Alfonso y Emma Saavedra.

Dicha ceremonia tuvo lugar en la iglesia de Arroyo Arenas, ante el altar de Jesús Nazaleno, actuando como padrinos el doctor Antonio Beruff Mendieta, alcalde de la Habana, y la señorita Matilde Alfonso Astudillo.

EMILIO BONICH.—Con altos honores acaba de obtener su título de doctor en Derecho Civil en la Universidad Nacional el estudioso joven Emilio Bonich y Fernández.

Al felicitar al joven Bonich lo hacemos también a sus padres, nuestro estimado compañero Emilio Bonich, y su esposa María Fernández.

BAUTIZO.—En la intimidad fué bautizada, el pasado sábado, en la iglesia de San Juan de Letrán, la graciosa niña Teresita Irene Gloria de la Concepción, hija de los jóvenes esposos Guillermo López Granja y Conchita Fernández Caveda.

La neófita fué apadrinada por su abuelo materno, el señor José López Fernández, y por su abuela materna, la señora Regla Granja de López.

EN EL JOCKEY CLUB.—Esta tarde, comenzando a las tres, se correrá en el Hipódromo de Oriental Park un programa magnífico de siete carreras.

En la preciosa terraza del aristocrático Jockey Club, se darán cita nuestras más conocidas familias, para presenciar desde allí, en un ambiente selecto y distinguido, las justas del día.

Tocará la orquesta «Gran Casino» bajo la dirección de René Touzet durante toda la tarde.

Mañana domingo, será otro día de gran afluencia.

El programa hípico consta de ocho eventos en los cuales se han agrupado los más veloces ejemplares del Hipódromo, para lograr momentos de verdadera emoción.

Como todos los domingos habrá un premio, consistente en un cheque de veinte y cinco pesos, para la dama o señorita que más elegante concurra.

Y el lunes, por haber sido decretado día de fiesta, con motivo del homenaje de simpatía al pueblo americano, habrá también carreras desde las tres de la tarde, habiendo sido invitados los socios del American Club y personalidades de la Colonia americana de la Habana.

Las tarjetas de invitados para los que no sean socios, deben ser solicitadas con la debida anticipación, por el teléfono F-07086 de la Dirección Social del Jockey Club.

NOTAS BREVES.—En la clínica de Reyes ha sido operada ayer de las amigdalas, por el doctor Carlos Lejarza, joven y notable especialista, la señorita Rosa Vega, cuyo estado es muy satisfactorio.

El miércoles último, acompañadas de sus hijas Flor y Elena, llegó a nuestra capital la señora Margarita Pichardo de Fonseca, procedente de Nueva York, donde residen y donde Flor se graduó en la «Blessed Sacrament Academy».

Ha obtenido la nota de sobresaliente en los exámenes de ingreso verificados en el acreditado colegio «Sánchez Tiant», la graciosa jovencita Manina Heydrich y Solís.

El día 16 de julio, a las diez de la noche, contraerán matrimonio en la iglesia parroquial de Jesús del Monte la señorita Lucrecia del Río y el doctor Luis Kouri.

En los exámenes de fin de curso, efectuados en el colegio del Apostolado, del Vedado, obtuvo las más altas calificaciones, además de los premios de Excelencia, Honor, Mérito, Aprovechamiento, Inglés y Religión, la inteligente niña Sylvia Guardiola y Robreño, hija del doctor Félix R. Guardiola y de su esposa Julita Robreño.

Ha llegado a nuestra capital, procedente de Phillips Andover, donde cursa sus estudios, el joven Antoñico Godínez, quien ingresará en septiembre en la Universidad de Yale.

Raúl Callejas y Montoto, estudioso jovencito, acaba de recibirse de bachiller en el colegio de La Salle con brillantes notas, por lo que se ha visto muy felicitado.

El domingo último hicieron la primera comunión en el colegio del Apostolado, en Marianao, donde cursan sus estudios, las monísimas niñas Mercy y Cusa Masferrer y Reyfor, hijas del doctor Manuel Benito Masferrer, profesor del Instituto de la Habana, y de su esposa Milagros Reyfor.

Luis de POSADA.

MATANCERAS

Programa de hoy

Un sábado animado.

Figura entre las fiestas señaladas para esta noche la velada y baile que ofrece a sus asociados el Casino Español, en cuyos salones se presentará la notable soprano española de coloratura Mercedes G. Patiño, artista que en la Habana conquistó éxitos ruidosos al presentarse con la Orquesta Sinfónica, que dirige el maestro Roig.

Después de esa primera parte de concierto, tendrá la juventud un programa de baile encomendado a la orquesta del maestro Aniceto Díaz, el feliz autor del danzonete.

Repartidas las invitaciones para esta gran fiesta de hoy en el Casino Español, han de verse sus salones colmados por los elementos de más distinción de la sociedad yumurina.

Otra sociedad matancera tan prestigiosa como «Milanés», el instituto que en la barriada neopobiana preside el doctor Emiliano Llés y Cordero, está de fiesta hoy.

Un baile amenizado por la Orquesta de los Hermanos Melero llevará a aquellas salas de «Milanés» la flor y nata de la juventud allende el San Juan.

Y completando los alicientes de la noche de este primer sábado de julio, tendremos el baile que en su balneario de Dubroca ofrece el Club de Oficiales, del que es presidente el comandante Eliseo Guerra.

Festeja esa sociedad el primer año de existencia de ese delicioso balneario de nuestra costa norte, que tan favorecido se ve a diario, mañanas y tardes, por cuantos allí acuden a darse los baños de mar y disfrutar de la brisa y el grato ambiente que se respira en el mismo.

No podemos quejarnos de la prodigalidad con que en diversiones se inicia julio.

Fiesta de los graduados

En el teatro «Sauto».

Con gran solemnidad le será impuesta la toga de los bachilleres a cuantos estudiantes terminaron su curso en este año en el Instituto Provincial.

Señalada esa fiesta para el 16 del corriente, ha de rodearse'a, según los propósitos del claustro y del estudiantado, de la mayor brillantez y del mayor auge.

Un interesante programa se combinará para ese día, con elementos artísticos muy valiosos de la Atenas.

Dispuesto sólo a adelantar la nueva de esa fiesta, me reservo para próximas correspondencias interesantes detalles sobre la misma.

Una misa el día 6

En el Carmelo.

Ordenada está por la señora Carlota Cartaya viuda de Valdés Carreño, para el próximo miércoles, a las siete y media de la mañana, en sufragio del alma de aquel prestigioso hacendado de nuestra provincia que se llamó Don José Valdés.

Para asistir a la misma vienen desde Cárdenas sus hijos, los esposos Castro-Valdés; desde la finca «Laberinto» el joven matrimonio Gustavo Valdés Cartaya y Rosita Leal, y de la Habana los esposos Valdés-Llanso y el doctor Carlos Valdés Cartaya, abogado consultor del Gobierno de aquella provincia, para unirse a la viuda del finado y a sus hijos aquí residentes.

Galante invitación

Para una boda.

Llega a mi mesa la que me envían los esposos Fernando S. Bru y Marbarita Barreto y Renée F. Ferrán y María Teresa Rivero, para los esponsales de sus hijos Elena y Francisco, que se efectuará mañana a las once y media antes meridiano, en la Santa Iglesia Catedral de la Habana.

La encumbrada posición social de las familias de esos novios, su gran arraigo en la gentry habanera y las inmensas simpatías de que disfruta entre la juventud del Almendares la enamorada pareja, harán que se traduzca esta boda en uno de los más resonantes acontecimientos.

Por adelantado mis votos a los futuros esposos Ferrán-Bru.

Simpáticos viajeros

De regreso ya.

Llegan a la Habana en la mañana de hoy sábado, después de una deliciosa tournée por las principales ciudades de la Gran República del Norte, el ingeniero José Miguel Garmendia y su gentil esposa, la poetisa matancera Merceditas Torrens.

Por espacio de un mes han disfrutado los esposos Garmendia-Torrens del apogeo de la season en playas y retorts norteamericanos, trayéndose la más grata impresión.

Nuestra afectuosa bienvenida.

Don Cristóbal Blanch

Una baja más.

Noticias llegadas de España, de la que ya se han hecho eco distinguidos compañeros, nos traen la infausta nueva del fallecimiento ocurrido en aquel hoy ensangrentado suelo del venerable caballero que por tantos años residió en Matanzas, militando en las filas comerciales de la plaza.

Llorando esa irreparable pérdida están sus hijas, a las que ha venido a sorprender la dolorosa noticia, trayendo el luto y la desolación a sus hasta ayer felices hogares.

Para todas ellas, casadas con figuras tan prestigiosas de esta población como los señores Escolá, Sierra, Castillo, etcétera, etcétera, es la condolencia del cronista.

Nuestro sentido pésame a los deudos de Don Cristóbal Blanch.

De enfermos

Los nombres de hoy.

Aunque ha pasado ya la crisis que lo hiciera sufrir tanto en pasados días, aún se resiente de la dolencia que lo viene aquejando el prestigioso comerciante de esta plaza señor Benigno Auchet.

Para su completo restablecimiento se hace necesaria una operación, aconsejada por al doctor Antonio Font Tió, que es el médico que lo asiste.

Diré también en esta nota que ha sido operado de apendicitis en la clínica de los doctores Forest, en Versalles, el gracioso jovencito Enrique Fernández Sabino, hijo de los esposos Enrique Fernández y Cándida Sabino.

Consignaré finalmente que paseando a caballo ayer viernes, en el balneario de San Miguel, el niño Héctor Pagés y Mor

EN UN GRAN DISCURSO EL DR. BERUFF IMPUGNO EL PROYECTO DE PASAR EL ACUEDUCTO A UN PATRONATO

"EL ALCALDE PUEDE SACRIFICAR AL MUNICIPIO UNICAMENTE EN ARAS DE LA INMEDIATA EJECUCION DE LAS OBRAS NECESARIAS PARA DARLE MAS AGUA A LA POBLACION DE LA HABANA"-DIJO

En la reunión celebrada anoche en la «Sociedad Cubana de Ingenieros», se entabló un debate de carácter técnico, económico y legal, en torno a la conveniencia de sustraer el Acueducto de manos del Ayuntamiento. Triunfó la oposición del Mayor de la Ciudad, por lo que se acordó nombrar una Comisión para que reforme el proyecto. Como está redactada, parece inconstitucional

EL DR. PEREZ CUBILLAS DEFENDIO LA AUTONOMIA DE ESE DEPARTAMENTO, EN NOMBRE DE LAS CLASES ECONOMICAS

En un sensacional discurso, el Alcalde de la Habana, doctor Antonio Beruff Mendieta, impugnó, por insuficiente, el Proyecto de Ley redactado por la Asamblea de las Fuerzas Vivas Locales con objeto de resolver el problema del suministro de agua a la ciudad, durante una reunión celebrada al efecto ayer tarde en los salones de la «Asociación Cubana de Ingenieros».

Con argumentos contundentes, el Mayor Beruff Mendieta demostró que la propuesta creación de un Patronato, tal como se delineaba a través del citado proyecto de legislación, no tendía más que a privar al Municipio, en beneficio del Estado, del Acueducto de Albear, sin que el nuevo organismo propietario tuviera personalidad bastante para acometer en seguida las costosas obras de reforma y ampliación que imponen las necesidades del consumo, ni menos para movilizar el crédito municipal, al efecto de realizarlas mediante acción hipotecaria.

El acto, que resultó verdaderamente interesante y movido, fué presidido por el Dr. Raúl de Cárdenas, Presidente del Centro de la Propiedad Urbana de la Habana, con quienes compartieron la mesa, el propio señor Alcalde, el ingeniero Miguel Villa, Presidente de la Asociación Cubana de Ingenieros; el Dr. José Pérez Cubillas, Presidente del Club Rotario; el ingeniero Rafael García Bango, el doctor Julio Alvarez Arcos, el Administrador del Acueducto, doctor Guillermo Tapia Fluriach, y el ex Secretario de Obras Públicas, Eduardo J. Chibás.

Más de un centenar de profesionales, particulares y periodistas acudió a la reunión, que duró unas tres horas.

El Proyecto de Ley

El Dr. Raúl de Cárdenas abrió el acto con sencillas palabras, disponiendo que se diera lectura al siguiente proyecto de ley por el cual se entregará la administración del Acueducto de la Habana a un Patronato:

Proyecto de Ley entregando la Administración del Acueducto de la Habana a un Patronato

Art. I.—Se faculta al Poder Ejecutivo Nacional para que, haciendo uso de las facultades contenidas en el artículo 124 de la Ley Orgánica de los Municipios, tome a su cargo y atienda directamente a la Administración del Acueducto de Albear, así como a la realización de las obras de mejoramiento, ampliación y conservación que fuere preciso realizar en el mismo, estableciendo los servicios que sean necesarios.

Art. II.—El Poder Ejecutivo ejercerá dichas funciones por medio de un Patronato que tendrá el carácter de persona jurídica y estará integrado por cinco personas, a saber:

El Presidente o un representante del Centro de la Propiedad Urbana de la Habana.

El Presidente o un representante de la Sociedad Cubana de Ingenieros.

El Presidente o un representante de la Federación de Corporaciones Económicas de Cuba.

El Alcalde Municipal de la Habana o un representante designado por el mismo, y

Un Delegado del Poder Ejecutivo, designado por el Presidente de la República.

Estas cinco personas constituirán el Consejo de Administración del Acueducto de la Habana.

Art. III.—El Consejo de Administración mencionado en el artículo anterior procederá a nombrar un Administador General del Acueducto de la Habana y tres Sub Administradores, uno de los cuales dirigirá el Departamento Técnico y deberá ser un Ingeniero Civil, con diez años de ejercicio profesional, por lo menos; otro de los Sub Administradores será el Jefe del Departamento Legal y deberá poseer el título de Doctor en Derecho Civil o en Ciencias Políticas, Sociales y Económicas, con diez años de ejercicio profesional, por lo menos; y el tercer Sub Administrador deberá ser el Segundo Jefe o Auxiliar del Administrador General.

El Administrador General y los tres Sub Administradores referidos formarán el Comité Ejecutivo del Patronato.

Artículo IV.—El Consejo de Administración del Patronato tendrá a su cargo la administración general del Acueducto, siendo sus facultades principales:

a) Disponer el cobro de todas las cantidades que le correspondan percibir al Acueducto de la Habana, por plumas de agua o por cualquier otro concepto, fijando sus tarifas.

b) Disponer todos los pagos que correspondan efectuar dentro del Presupuesto anual que al efecto deberá ser confeccionado por el Administrador General y aprobado por el propio Consejo de Administración.

c) Dictar el Reglamento interior del Patronato y todas las disposiciones de carácter general necesarias para su buena administración y funcionamiento; así como el Reglamento para el servicio de abasto de agua de la ciudad de la Habana.

d) Disponer el establecimiento de la vía de apremio correspondiente contra los morosos y defraudadores de acuerdo con lo que estatuye la legislación vigente sobre esta materia.

e) Estudiar sin demora un plan total de las necesidades del Acueducto de la Habana; de la extensión que debe darse a las tuberías y de las reformas técnicas que deben introducirse en el mismo para su más eficaz funcionamiento; estudiando, con preferencia, todas las obras de mejoramiento que deben efectuarse en dicho Acueducto para adaptarlo a las necesidades de la población actual de la Habana y anticipándose, además, a un futuro próximo, no menor de 30 años. Estos estudios deberán estar terminados en un plazo no mayor de seis meses, a cuyo efecto el Consejo de Administración cuidará de organizar una oficina de Ingenieros y Técnicos especializados que acometan y realicen esos estudios.

f) Sacar a pública subasta las obras recomendadas por la Oficina Técnica a que se contrae el Inciso anterior, después de aprobadas por el Consejo de Administración, cuya subasta deberá ser anunciada en esta República y en los países que se estime conveniente durante un período no menor de ciento veinte días.

Otros particulares

g) Celebrar contratos para la realización de esas obras, pudiendo acordar la forma de pago que estime conveniente, siempre que los gastos correspondientes puedan ser cubiertos con las cantidades que al efecto se consignen en los presupuestos anuales del Acueducto de la Habana, afectando, si es preciso, al pago de esas obras y de los gastos que ellas ocasionen, los productos netos del propio Acueducto, es decir, los que resulten después de atender al pago total de las obligaciones hipotecarias a que se refieren las escrituras otorgadas el 22 de Abril de 1889, 26 de Mayo de 1890 y 4 de Febrero de 1893, incluyendo sus intereses y amortización en la forma convenida en dichas escrituras; los gastos de administración, funcionanmiento, recaudación y conservación del Acueducto y un cinco al diez por ciento para obras de mejoramiento.

h) Nombrar y separar todo el personal del Patronato, inclusive el Administrador y los tres Sub Administradores que forman el Comité Ejecutivo del mismo, previa la formación del oportuno expediente administrativo en el que los interesados podrán alegar los descargos correspondientes.

i) Formular el presupuesto de ingresos y egresos del Acueducto de la Habana, cuidando de incluir todas las partidas necesarias para el cumplimiento de las obligaciones anteriormente mencionadas.

j) Comunicar al Alcalde Municipal de la Habana, antes del día 31 de Diciembre de cada año, el remanante probable que quedará a favor del Municipio de esta capital, según el Presupuesto Anual del Acueducto formulado por el propio Patronato, a fin de que el Contador-Interventor del Municipio pueda cumplir lo dispuesto en el Art. 187 de la Ley Orgánica de los Municipios que le ordena formular, en la segunda quincena del mes de febrero de cada año, el proyecto de presupuesto del Municipio.

k) Entregar el remanente líquido que le corresponda al Municipio de la Habana, después de cubiertas las atenciones a que se refiere el inciso g) de este Artículo, mediante liquidaciones trimestrales que se practicarán treinta días después del vencimiento del plazo voluntario para el cobro de las plumas de agua del Acueducto.

l) Practicar dentro de los sesenta días siguientes a la terminación de cada año natural una liquidación del Presupuesto del Acueducto de la Habana con sus ingresos y egresos efectivos, enviando una copia de dicha liquidación al Alcalde Municipal de la Habana y al Presidente de la República.

m) Interpretar y aclarar cualquier duda sobre aplicación de las disposiciones legales, referentes al abasto de agua de la ciudad de la Habana.

Art. V.—El Poder Ejecutivo Nacional y el Alcalde Municipal de la Habana podrán, en cualquier momento, disponer la inspección de los libros, comprobantes y demás documentos que se relacionen con la administración del Acueducto de la Habana.

Art. VI.—Cada una de las instituciones privadas a que se refiere el Artículo II de esta Ley, el Poder Ejecutivo Nacional y el Alcalde Municipal de la Habana podrán, en cualquier tiempo, revocar el nombramiento de los delegados que le correspondan designar para formar el Patronato del Acueducto de la Habana, siempre que aquéllas instituciones lo acuerden oficialmente por sus organismos competentes y que el Alcalde Municipal de la Habana decida nombrar un representante suyo en vez de formar parte personalmente del Patronato.

Art. VII.—Cualquier miembro del Consejo de Administración, excepto el Alcalde Municipal de la Habana, si decidiera formar parte personalmente del Patronato, podrá ser suspendido en el ejercicio de sus funciones por los votos favorables de tres miembros por lo menos, si se comprobare que ha realizado algún acto ilegal o atentatorio contra los intereses o el buen éxito de la misión encomendada a dicho Consejo; pero en tal caso, la persona contra quien se adoptare ese acuerdo podrá establecer recurso de reforma ante el propio Consejo, dentro de un término no mayor de diez días y si este recurso fuere declarado sin lugar, dicha resolución causará estado a los efectos administrativos pudiendo establecer contra la misma el correspondiente recurso contencioso-administrativo ante los Tribunales de Justicia, los cuales, en su caso, confirmarán la resolución dictada u ordenarán la reposición del recurrente.

Art. VIII.—Los cargos de miembros del Consejo de Administración durarán un año, pudiendo ser reelectos en el ejercicio de sus funciones por las entidades que los designaron y, en su caso, por el Presidente de la República y el Alcalde Municipal de la Habana.

Art. IX.—Los miembros del Consejo de Administración del Acueducto de la Habana devengarán una dieta por cada sesión a que asistieren, con un límite máximo mensual de doscientos pesos cada uno, debiendo reunirse, por lo menos, dos veces a la semana.

Art. X.—El Administrador General del Acueducto deberá asistir a las reuniones del Consejo de Administración, teniendo voz, pero no voto, a fin de informar sobre cualquier asunto de interés para el Consejo.

Art. XI.—El Consejo de Administración elegirá dentro de sus miembras un Presidente y un Secretario y en caso de ausencia de cualquiera de esos funcionarios serán sustituidos por aquellas personas que, de entre ellas, designen los miembros del Consejo que asistan a la reunión.

Art. XII.—El Comité Ejecutivo se reunirá por lo menos una vez a la semana y todas las demás veces que lo crea oportuno el Administrador General del Acueducto y tendrá a su cargo la administración efectiva del mismo, dentro de las normas generales que le trace el Consejo de Administración, estando obligado a cumplir y hacer cumplir todos los acuerdos y resoluciones de dicho organismo.

Art. XIII.—El Patronato del Acueducto de la Habana queda exento de pagar toda clase de contribución, impuesto o tasa al Estado, la Provincia o el Municipio, cualquiera que sea su índole, por los actos que realice, contratos que celebre o documentos que otorgue.

Art. XIV.—Se derogan todas las leyes, Decretos, Decretos-Leyes, Decretos Presidenciales, Reglamentos y demás disposiciones que se opusieren al cumplimiento de esta Ley.

Reparos del Alcalde

Inmediatamente, fué concedida la palabra al doctor Beruff Mendieta, que estuvo ayer, como orador y jurisconsulto, a la altura de su reputación.

He aquí los reparos principales opuestos por el señor Alcalde al citado proyecto:

1.—La organización del Patronato por los artículos primero y segundo es muy débil, porque se establece como un medio para que el Poder Ejecutivo ejerza las facultades contenidas en el artículo 124 de la Ley Orgánica de los Municipios. El Patronato así establecido no es un ente verdaderamente autónomo, sino una delegación del Poder Ejecutivo.

El Patronato debe ser creado directamente por la Ley e independiente hasta donde es posible de todas las jurisdicciones administrativas, excepto la Municipal, a la que tiene que quedar ligado, en cierto modo, dado el carácter de Bien Patrimonial del Municipio que tiene el Acueducto de Albear.

2.—En el Patronato está representado el Alcalde de La Habana, Jefe del Poder Ejecutivo Municipal, pero no la Cámara Municipal. Entiendo que debiera agregarse en el Patronato al Presidente del Ayuntamiento.

3.—Deben suprimirse los requisitos de diez años de ejercicio profesional para el nombramiento de los Jefes de los Departamentos de Ingeniería y Legal, pues parece en realidad una fórmula para eliminar al doctor Andreu como Jefe del Departamento Legal.

4.—Los incisos «E» y «F» del artículo 4 son muy deficientes. Tal como está concebido el Patronato, su finalidad principal es quitarle la Administración del Acueducto de La Habana al Municipio. Si ese es su principal objetivo el Alcalde de la Habana debe de oponerse terminantemente porque no puede aceptarse que la administración de las partes interesadas sea mejor que la Administración Municipal.

El Alcalde puede sacrificar la Administración Municipal únicamente en aras de la inmediata ejecución de las obras necesarias para darle agua a La Habana. En ese sentido los incisos deben ser sustituídos por otros en los cuales se saque ya a subasta o a concurso el mejor proyecto y el mejor financiamiento de las obras.

5.—Las garantías contenidas en el Inciso G del propio artículo 4 son insuficientes. Ningún financiero se contentará con que le den a garantía la recaudación si ésta la hace el propio Patronato, es necesario llegar hasta ceder la Administración durante el tiempo que se trata en pagar totalmente las obras, sujetando esa administración a una severa fiscalización del Patronato, que es en realidad lo que debe ser, pues de lo contrario sería transformar a los patronos en unos burócratas bien retribuídos.

6.—El artículo noveno expresa que el Consejo de Administración elegirá un Presidente y un Secretario. Esto tiende a crear nuevos cargos burocráticos. Parece más conveniente que todos los patronos sean iguales y que la presidencia sea rotativa, debiendo actuar de Secretario el Jefe del Departamento Legal. De esa manera el Patronato estará más en su carácter de organización burocrática desprendiéndola de la Administración pública electiva.

7.—Lo más impotante, sin embarco, es que todos los actos del Patronato referentes a la movilización del crédito del acueducto o de la contratación de las obras cuando se saquen a subastas deberán ser sometidos a la aprobación del Ayuntamiento y el Alcalde Municipal, pues se trata de una propiedad que forma parte del patrimonio privado del Muncipio de La Habana. Entendemos que ni desde el punto de vista mercantil y económico ni desde el punto de vista constitucional sería válido el contrato de esa naturaleza en que se prescindiría de la intervención de los organismos legislativos y ejecutivos del Municipio de La Habana que no por la creación del Patronato deja de ser el verdadero y único propietario del Acueducto de Albear.

La Asamblea premió con nutridos aplausos el discurso del doctor Beruff Mendieta.

Se entra a discutir

Después de su peroración, el señor Alcalde respondió a algunas preguntas, que le fueron dirigidas por distintos asambleistas y en las que ratificó su concepción de un Patronato autónomo y capaz de efectuar en seguida la ampliación del Acueducto que una ley absurda del Gobierno impide realizar al Municipio.

Seguidamente la Presidencia concedió la palabra al doctor Julio Alvarez de Arcos quien expuso, entre otros extremos, que el doctor Beruff Mendieta iba muy rápido, que el proyecto mejor de los muchos que hay no permite sacar en el acto las obras a subasta, sin los estudios complementarios del caso.

Habla luego el doctor Pérez Cubillas, quien trató de rebatir los reparos expuestos por el Mayor de la Ciudad, mediante un alegato juicioso, medido y bien pensado. Comenzó exponiendo que el proyecto de ley no tendía a menospreciar al Municipio ni a nadie sino a remediar un mal de todos conocidos, mediante una administración «política», por ser las de este tipo las que más garantías inspiran al público, cosa de mucho interés porque el Patronato debe movilizar el crédito para recabar fondos y hacer las obras.

—Me consta que el Alcalde ha hecho lo posible por resolver el problema—agregó.

A continuación, expuso que el Poder Ejecutivo, en ese proyecto que se discutía, iba a recibir el Acueducto del Municipio por pura fórmula legal ya que en seguida debía trasladarlo al Patronato, que por su constitución obraría como si fuera autónomo. Beruff Mendieta, que es un abogado eminente, conoce bien estos sospechosos de la «personalidad delegada.»

—Queremos sustraer el Acueducto del Municipio, es la verdad y el artículo 182 de la Ley Orgánica de éstos nos faculta a utilizar al Poder Ejecutivo como medio para lograr nuestro propósito.

En este instante, el doctor Francisco J. Andreu, Jr., que interrumpe el disertante con la venia de la presidencia, demuestra que está mal aplicado dicho artículo a este caso, pues no se trata de los servicios públicos a que se refiere su texto, a acueductos. El razonamiento del doctor Andreu es tan sólido que el doctor Pérez Cubillas se va por la tangente, confesando que la Comisión que redactó el proyecto apeló dicho artículo lo mismo que pudo recurrir el Decreto-Ley que autorizó Municipio.

Continúa el doctor Pérez Cubillas su disertación manifestando que autorizó la devolución del Acueducto al Municipio.

Continúa el doctor Pérez Cubillas su disertación manifestando que lo que el Patronato va a administrar son los productos del Acueducto, no el bien en sí. Y para reforzar su administración dice que éste incluso es muy discutible porque el Estado ha realizado a su costa muchas mejoras en él...

—Eso no es cierto,—interrumpe el Alcalde. El Estado le debe dos millones de pesos al Acueducto y los trabajos que realizó cuando lo administraba en Obras Públicas fueron contestados con fondos del Ayuntamiento y los trabajos que realizó cuando lo administraba en Obras Públicas, fueron costeados con fondos del Acueducto.

Por su parte.

—Un Decreto del Presidente Barnet ratifica que el Acueducto es propiedad del Municipio,—apunta el doctor Andreu, oportunamente.

—Bien, bien—asiente Pérez Cubillas,—reconocemos los derechos dominicios del Municipio sobre el Acueducto pero no queremos que lo administre más. En eso nos da la razón hasta la primera Constitución de la República, que desconfiaba de los Municipios por lo cual cercenó su autoridad con el apéndice que los obliga a recurrir a la del Poder Ejecutivo para celebrar ciertas operaciones.

—Entonces, como el Patronato va a ser una extensión del Municipio, tampoco podrá movilizar el crédito ni procurarse los millones que hacen falta para las mejoras,—observa el señor Alcalde.

—Eso es otra cosa. ¿Y los Pagos Diferidos, sistema puesto en boga por el exAlcalde Miguel M. Gómez? Yo creo, continúa el doctor Pérez Cubillas,—que pudiera servir de fórmula legal para eludir ese precepto constitucional que impide movilizar el crédito. Hay abogados eminentes que creen legal el Pago Diferido.

El doctor Beruff Mendieta vuelve a terciar en el debate.

—No es nada fácil lo que usted dice, doctor. Mire: cuando el Acueducto pasó a Obras Públicas, el entonces Secretario, C. M. de Céspedes intentó concertar un empréstito de veinte millones para mejorarlo y los financieros le dijeron que él no tenía autoridad para ello por tratarse de un bien de carácter municipal, transitoriamente disfrutado por el Estado.

De esa manera la reunión prosigue largo rato, sin lograr ponerse de acuerdo las partes en litigio.

Es de apuntar asimismo, que tanto el señor Alcalde como los ingenieros Montoulieu, Cosculluela y Abel Fernández reivindicaron la bondad del proyecto redactado el año anterior por una Comisión de Técnicos nombrados al efecto por el señor Alcalde.

—Con él se puede convocar ipso facto a subasta?

—No.. Es preciso hacer estudios complementarios, que importan unos $300.000.00.

Ni el Patronato ni el Municipio,—por tanto, deducen todos los reunidos, puede acometer «en seguida» las obras de ampliación del Acueducto.

Con mucha oportunidad, en este punto del debate, el doctor Alvarez de Arcos propone que se nombre una Comisión que hermane los puntos de vista técnicos, legales y administrativos expuestos allí y que al efecto acuerde las modificaciones sustanciales que hay que hacer al Proyecto de Ley, tan vapuleado por los razonamienteos del señor Alcalde.

En consecuencia, el doctor Raúl de Cárdenas aprueba la proposición y se suspende el acto.

Eran las ocho de la noche.

La próxima reunión será a mediados de mes.

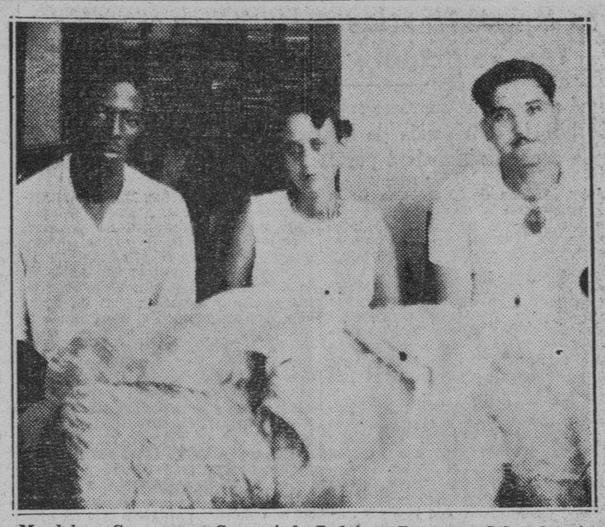

Magdaleno Campuzano, Gumersindo Padrón y Esperanza Soler, detenidos por la Policía Judicial; el primero, como autor del robo que se cometió en el tren de carga de los Ferrocarriles Unidos, y los últimos por ser las personas que a un ínfimo precio adquirieron las mercancías productos del robo.

Descubre la policía a una banda de raqueros que desde hace tiempo se dedicaba a robar en diversos trenes

Detenidos los jefes de esa banda de malhechores y puestos a disposición del Juzgado de Instrucción de Güines, en cuya zona se registraron los robos. Ocupan mucha mercancía

Con motivo de los frecuentes robos que venían sucediéndose en los trenes de carga de los Ferrocarriles Unidos de la Habana, la administración de dicha empresa ferroviaria comisionó al Segundo Jefe de la Policía Especial de la misma, señor Luis Turró Matheu para que, en compañía del Inspector de la propia Policía, Guillermo del Cristo Palau, practicaron las indagaciones pertinentes.

Turró y del Cristo lograron saber que el día 17 de junio pasado, el conocido y habitual delincuente de raza negra Miguel Hernández Soler, o Julio Hernández Ortiz, que ha sido reiteradamente condenado por delitos contra la propiedad y que recientemente abandonó el Presidio Modelo, donde extinguió una condena de catorce años por homicidio, se ocultó en el tren de carga número 803 que a la sazón se hallaba en el patio de la Estación de Cristina, para ser enganchado por una locomotora, y siguió viaje en dicho tren hasta el pueblo de Palos, donde se hizo una parada para surtirse de agua y grasa. Hernández Soler aprovechando la circunstancia de que el personal del tren estaba entretenido en esa labor, con una lima triangular de que iba provisto rompió una de los sellos del carro número U-61166, del que sustrajo dos paquetes conteniendo tejidos que comerciantes de esta capital remitían a Cienfuegos.

Con dichas mercancías en su poder, Hernández Soler o Hernández Ortiz se puso de acuerdo con el también delincuente de raza negra Gregorio Sangroniz s. o. a., alias «Goyito», para vender parte de lo robado, lo que efectuaron a varios vecinos de aquella localidad, después de lo cual el primero se dirigió a Güines, en tren, no sin antes embarcar parte de la mercancía sustraída por expreso, y ya en Güines tomó un ómnibus, trasladándose a esta capital.

Una vez en la Habana, utilizando al contumaz ladrón Magdaleno Campuzano s. o. a., alias «El Negrón», vendieron algunas de esas mercancías a Gumersindo Padrón Benítez, propietario de la tienda de ropas situada en 10 de Octubre 773, y a Esperanza Soler y Valle, vecina del solar «El Batey», en Cerro 536, habitación 23.

Con motivo de estos hechos los policías Turró y del Cristo formularon la correspondiente denuncia en el Juzgado de Instrucción de Güines, ante cuya autoridad presentaron al Hernández Soler, que capturaron en dicha villa e igualmente lo hicieron con el Sangroniz, que apresaron en Palos, ocupando en este último lugar las mercancías vendidas por ambos.

Y ayer, Turró y del Cristo, en unión del Agente de la Policía Judicial, Guillermito David, procedieron a la detención del Magdaleno Campuzano, alias «El Negrón», en los momentos que merodeaba por los alrededores del Mercado Unico, y ocuparon asimismo en poder del Padrón Benítez ciento treinta y seis yardas de valiosas telas que había adquirido a sabiendas de su mala procedencia en la irrisoria cantidad de seis pesos; y en poder de la Soler Valle, ocuparon también una sábana, una funda, un refajo y otras prendas de vestir, que había confeccionado con una de las piezas sustraídas y que había comprado al Campuzano en la suma de sesenta centavos.

En las primeras horas del día de hoy serán presentados al Juzgado de Instrucción de Güines el Campuzano y el Padrón Benítez.

El Agente David, de la Judicial, y los policías ferrocarrileros Turró y del Cristo, lograron saber asimismo que el Hernández Soler, el día 22 de junio pasado, amparado seguramente en el éxito obtenido en el primer robo, repitió la operación anterior y al llegar a Güines, rompió uno de los sellos del carro número NC-4233, del que sustrajo diez sacos de arroz, cinco de judías y tres cajas de bacalao, que lanzó a la vía, los que más tarde personalmente trasladó al establecimiento de bodega propiedad de José Morales Brioso, sito en Máximo Gómez y carretera de la Quinta en Güines, a quien vendió los mismos en la suma de $39.50, siendo ocupados en dicho lugar por el expresado agente y policías de los ferrocarriles.

ESTAFA

Rubén Fernández González, de 18 aos y vecino de Sol 117, denunció en la Segunda Estación, que le entregó $5.50 a Reinaldo Garcéa Beltrán, de 21 años, dueño de la vidriera de billetes del Mercado de Tacón 66, y vecino de Maloja 74, para que le diera 35 fracciones de billetes, el que de acuerdo con Pedro Oviedo Aguila, de 21 años y de San Lázado 33 y Angel Fernández Gutiérrez, de 35 años, dueño de la vidriera, le estafaron dicha cantidad.

ESCANDALO

El vigilante Pedro Martínez Alayón, del Bureau de Investigaciones, arrestó en el café «Bar Marino», situado en San Pedro y Santa Clara, a Carl C. Roedo, segundo Oficial del vapor «Medón», surto en este puerto, y Arnold C. Harris, mayordomo de dicho barco; Andrés Rey Rodríguez, de Blanco 48 y Juan Morriñas Molina, de Lamparilla, 59, por haberlos sorprendido cuando en dicho establecimiento reñían y formaban un fuerte escándalo.

Mucho entusiasmo en el homenaje de los mesilleros del Mercado Unico al Dr. Santos Jiménez y Cossío del Pino

Tuvo efecto en el patio central de la plaza, concurriendo miles de personas. Pronunciaron discursos el Secretario de Gobernación y el edil, autor de la moción de las tarifas

El Secretario de Gobernación, doctor Santos Jiménez, y el concejal señor Cossío del Pino, al llegar ayer al Mercado Unico, rodeados de algunas de las numerosas personas que acudieron al homenaje.

Vibró de entusiasmo ayer el pequeño comercio de la Habana y particularmente el establecido en el Mercado Unico, con motivo del homenaje rendido al Secretario de Gobernación, doctor Rafael Santos Jiménez y al concejal del Ayuntamiento señor Alejo Cossío del Pino, por la aprobación de las nuevas tarifas que comenzaron a regir precisamente ayer para las mesillas.

Numerosa era la concurrencia en el aludido Mercado desde horas antes del comienzo del homenaje, que fué a las once de la mañana, estando representados, no solamente los mesilleros, que deseaban testimoniar a ambas personalidades su agradecimiento, ya que las módicas nuevas tarifas les permiten desenvolverse normalmente en sus actividades, sino representaciones del comercio y de los campesinos que diariamente transportan sus productos a la capital de la República desde lugares distantes de la misma y que también se benefician con la medida expresada.

Los señores Santos Jiménez y Cossío del Pino fueron recibidos por una comisión designada al efecto, presidida por los señores Juan Vega y Rafael Ocampo, presidente y secretario del Comité Pro Defensa de los Mesilleros, y después de cambiar frases de afecto y congratulación unos y otros y de darse vivas a ambos y lanzarse voladores, se congregaron los innumerables asistentes junto a la tribuna improvisada en uno de los ángulos del patio central, cobijados bajo la bandera cubana y donde se había hecho una instalación de radio con un magna voz para que todos pudieran escuchar los discursos.

El primero en hacer uso del micrófono fué el citado señor Ocampo, quien, a nombre de los mesilleros todos, no sólo del Mercado Unico, sino de los de la Plaza del Polvorín, allí presentes también, ofreció el homenaje en sentidas frases, haciendo resaltar lo justo del mismo ya que se evidencia la actuación de los señores Santos Jiménez y Cossío del Pino en defensa de la clase, a la que exhortó a que sepa premiar a los buenos funcionarios que velan por los intereses de los humildes. En igual sentido se produjo el señor Claudio Muñoz, que habló en nombre de los mesilleros de la Plaza del Polvorín.

Les siguió el señor Juan Francisco López, Representante a la Cámara, que cosechó nutridos aplausos por su verbo cálido y sencillo y después, el doctor Mario Fuentes Aguilera, quien con palabra fácil, trató problemas medulares tanto de Cuba como del extranjero, haciendo un examen de la historia de los pueblos y de los hombres de la antigüedad, que tan buenas normas nos trazaron al poner a contribución sus buenas intenciones y sanos consejos para el encauzamiento de los destinos humanos, agregando que bien merecen este homenaje los señores Santos Jiménez y Cossío del Pino, que han sabido resolver un problema de tan vital importancia para la clase humilde habanera, cosa que pone de relieve las relaciones que deben mantener siempre gobernantes y gobernados para su más mutua comprensión.

Seguidamente habló el talentoso concejal señor Cossío del Pino, el cual fué recibido en la tribuna con aplausos y vítores. Con vehemencia y convicción hizo resaltar la necesidad de la medida adoptada, propuesta por él en el Ayuntamiento de la Habana y aprobada por casi la unanimidad de los ediles que se hicieron eco de su petición en beneficio de los pequeños industriales, de los humildes, de los que necesitan de los gobernantes sanos y de buena voluntad que les ayuden sin reservas mentales a resolver los arduos problemas de la vida diaria, siendo esos gobernantes los que merecen el apoyo popular, porque el pueblo no se ve aislado, sino estrechamente compenetrado en la defensa mutua de los intereses generales, por los cuales todos están obligados a velar, como él, humilde hijo del pueblo, que siente con el mismo y no desoye sus quejas y sus sinsabores, estando siempre dispuesto a contribuir con su modesto esfuerzo a todo lo que sea engrandecimiento del Municipio y del pueblo habanero.

—Particularmente, deseo recordar que mantengo vigente mi propósito de obtener del Gobierno que se exima a los mesilleros de los mercados del pago del impuesto del uno y medio por ciento, toda vez que el mismo representa una exacción indebida e injusta para la clase. Todos saben que al efecto solicité audiencia del Hon. Presidente Laredo Bru y que sólo los graves problemas nacionales me han hecho posponer, no abandonar, conste ese propósito que hoy ratifico ante todos.

El concejal Cossío del Pino fué delirantemente aplaudido por los tres mil asistentes que llenaban el local.

Finalmente, el doctor Santos Jiménez, que fué también muy festejado, expresó que siempde ha sido su norma estar al tanto de las manifestaciones del sentimiento popular, ya que así entiende la democracia, que no es más que compenetración entre los que mandan y los que son mandados, no teniendo otra ambición que el más estricto cumplimiento del deber como funcionario y como ciudadano; agregó que los mesilleros, con su actuación, interesando por las vías legales la aprobación de la medida aludida, habían dado un ejemplo de civilidad, único para el mejor desenvolvimiento de las actividades ciudadanas, siendo el mismo el que debe escogerse siempre para evitar las interferencias de los elementos disolventes, por lo que de esa manera se hace más estrecha la vinculación de intereses entre gobernantes y gobernados.

Una orquesta amenizó el acto, que terminó pasadas las doce del día.

Se sirvió un exquisito ponche.

Se cree en Hacienda que con la nueva legislación bancaria, mejorará mucho el tipo de cambio de la plata cubana

Con más de millón y medio de pesos de déficit, cerró el pasado Año Fiscal el Estado. Hay la impresión de que en el actual ejercicio se recaudará más de $83.000,000

Con los funcionarios del negociado de Inspección de Bancos estuvo cambiando impresiones ayer mañana el secretario de Hacienda, con el propósito de dejar determinado el trabajo de los inspectores del negociado que visitarán las oficinas bancarias para la comprobación del cumplimiento del decreto dictado sobre el depósito en metálico, de moneda nacional, que debe existir en las bóvedas de las entidades bancarias.

Hay la impresión en la Hacienda de que con esta medida los bancos deberán tener la necesidad de obtener moneda cubana en aquellos casos qu no llegue al 25 por ciento la depositada en sus arcas, proporcionando una considerable mejora a la cotización de nuestra divisa.

Hoy se ha informado en la Hacienda que el precio de la plata nacional contra la moneda americana, que días pasados llegó hasta el 4 por ciento, ante las resoluciones del Gobierno que han contrarrestado el agio, ha llegado en el día de hoy al 2 por ciento, sobre cuya base se han venido haciendo las operaciones.

Considerable el déficit

Al cerrarse el año económico aqer, 30 de junio, solamente se ha logrado una recaudación de $77.574.883.40, en la que se incluyen los ingresos especiales que se subdividieron para sumarlos, provenientes del señoreaje de la plata y el Registro de Extranjeros, que contra $79.092.080.13 que arrojaba el presupuesto da un déficit de $1.5[illegible]196.73.

En esa cifra de millón y medio de pesos no se cuenta lo que se ha pagado en el transcurso del ejercicio económico por las leyes especiales aprobadas, cuyas cantidades no es posible obtener por el momento en la Dirección de Contabilidad, pero que elevan considerablemente el déficit, pues por esas leyes había aprobado hasta el 15 de abril pasado $4.027.155.00.

Si bien es verdad que de estas leyes hay muchas cuyo cumplimiento se dejó suspendido por decretos posteriores y otras que están por cumplir, cualquiera que sea la cifra a que ascienda lo que de ellas se haya pagado aumenta sobre el millón y medio antes citado el déficit del presupuesto que acaba de finalizar.

Muy optimista el nuevo presupuesto

Consideradas estas cifras del presupuesto ya vencido, tenemos a la vista las del que se ha puesto en vigor para el año fiscal que hoy comienza y cuya suma asciende nada menos que a $83.173,788.24, que provienen de la suma del presupuesto fijo $18.112,178.42 y del ordinario $65.061,609.82, según reza en el decreto firmado por el presidente de la República, dándole vigencia.

Para estos 93 millones de gastos, se han estimado como posibles ingresos otros 83 millones, para los que se consideran las distintas disposiciones legislativas promulgadas, que afectan diversos subconceptos de recaudaciones, así como los ingresos que se derivan de las leyes de 14 de febrero y 23 de junio, relativas al impuesto de pasaje sobre transporte motorizado y el señoreaje que produzca la nueva acuñación aprobada de veinte millones de pesos, con lo que se ha llegado a la cifra optimista de una recaudación de $83.250,000.00.

El Fiscal ha solicitado el arresto e inhabilitación para el ex-pagador de la Renta que malversó $72,000

También solicitó fuerte multa para un Jefe de Negociado del mismo Departamento. Desea que se le levante la fianza para que no goce de libertad. Cómo se relatan esos hechos

El fiscal de la Audiencia ha formulado conclusiones provisionales en el proceso seguico al ex pagador de la Renta de Lotería, Enrique Calleja Salazar y al ex jefe del Negociado de esa dependencia, Enrique Camilo Alfonso Rodríguez. Para el primero interesa la pena de catorce años, ocho meses y un día de cadena temporal y once años y un día de inhabilitación para ocupar dicho cargo u otro análogo, por el delito de malversación, más seis años de reclusión por falsedad, fijando la indemnización que debe pagar al Estado, que es el perjudicado, en cantidad de $72,030.27 que es lo que aparece desfalcado por él; y para el segundo solicita multa de $6.255.71, o prisión subsidiaria con igual indemnización, por dicho delito de malversación.

Además, el fiscal pide que Calleja Salazar sea excluído del beneficio de que ahora goza de libertad provisional mediante fianza y que se le ingrese en la cárcel, dado el carácter grave de la expresada pena de cadena temporal que pide.

Relata el fiscal que el procesado Enrique Calleja, desempeñando el cargo de pagador de la Lotería, en fechas comprendidas entre el mes de julio de 1933 y el 13 de enero de 1938, sustrajo y se apropió de distintas cantidades de dinero que por razón de su cargo tenía bajo su custodia. De tal forma, de las cantidades estinadas a Gastos Generales de la Renta, sustrajo $15,503.55; del Fondo de Jubilación Civil $38.261,93; y del Fondo de Alimentación y Defensa del Desocupado $24.520.50, cantidades que suman $78.285.98.

El 25 de julio de 1935—continúa el fiscal—el procesado Calleja remitió a la Intervención General de la República una certificación en la que aseguraba haber ingresado los descuentos efectuados con destino al Fondo de Alimentación y Defensa del Desocupado, durante los meses de julio de 1933 a junio de 1935, lo que no era cierto, pues sólo se ingresaron $877.78, queriendo justificar el procesado, mediante una maniobra, el ingreso de la cantidad restante, que nunca efectuó, lo que hacía con el objeto de que la Intervención le acreditara el ingreso de dichas cantidades, realizando en esa forma parte de la sustracción referida.

El otro procesado, Enrique Camilo Alfonso, que era el que examinaba todo lo referente a la Dirección de la Renta de la Lotería, recibió la certificación expedida por el procesado Callejas y sin asegurarse de que las cantidades a que se referían las Cartas de Pago habían sido realmente ingresadas, hizo el descargo correspondiente por $7,690.63, cuando realmente ingresó $877.50 contribuyendo al delito con su falta de celo.

DEFUNCIONES OCURRIDAS AYER EN LA HABANA

Norberto León Casales, blanco, 24 días. Cuarta Palatino.

Juan Simanca, negro, 79 años, Zanja 100.

Brígida Ortega Marzano, mestiza, 8 meses, Factoría 7

SANIDAD PIDE A LOS ESTOMATOLOGOS QUE MANTENGAN LAS ACUSACIONES CONTRA LOS FALSOS DENTISTAS

HABANERAS

LA MODA ACTUAL

SECRETOS DE BELLEZA

MOVITA, estrella de cine, usa para sus uñas una combinación de protector, tónico y barniz de uñas, con lo cual las tiene siempre bellas, largas y enteras.

Aunque usted tenga por costumbre ir a un salón de belleza a que le arreglen las uñas, será un hábito magnífico el que usted adquiere aprendiendo a usar el líquido protector a que me vengo refiriendo. Así aprenderá a usar distintos esmaltes de acuerdo con el vestido que se ponga, y no tendrá que perder tiempo en la manicura ni actuar con apresuramiento.

Si se usa ese espléndido protector de uñas que es esa crema espesa que se pone sobre las uñas, bajo el esmalte endurecerá la uña, evitando que se rompa y fomentando su crecimiento. Al usarla, esté segura de que sigue las instrucciones al pie de la letra. Espere a que se seque por completo antes de aplicarle el esmalte, porque si no éste necesitará mucho más tiempo para secarse y no le quedará bien. El esmalte lo puede extender, una vez seco el líquido protector, hasta la misma punta de la uña.

SALON DE BELLEZA

La labor de la Peluquera Martínez en las más destacadas academias europeas de belleza, ha sido tan larga como provechosa, y hoy, gracias a su cooperación, podemos inaugurar una nueva etapa, llevando a dicho salón otros procedimientos y aparatos más modernos seleccionados con toda experiencia y responsabilidad.

Peluquería Martínez reúne el más perfecto salón de belleza. Ciria e Hijos no descansan en proporcionar los más cómodos y eficientes servicios al público distinguido que concurre a su salón de Neptuno 81. Pida el turno por el teléfono M-1089.

LA BELLEZA DEL CABELLO

Los estilos de peinado cambian con bastante frecuencia, pero un cuero cabelludo sano y limpio y una cabellera brillante, siempre estarán de moda. Siendo eso así, recomendamos un tratamiento para el pericráneo antes de comenzar el arreglo del cabello. La salud, en general es de primordial importancia para la buena condición de la piel y del pericráneo, y la simple rutina de cepillar y dar masaje y shampoo al cuero cabelludo es suficiente, por regla general, para mantener en buenas condiciones una linda cabeza. Los pericráneos excesivamente secos necesitan aplicaciones frecuentes de aceite, mientras que los demasiado sebosos requieren ser sometidos a tratamientos con tónicos astringentes.

Cuando el pericráneo sometido a las repetidas limpiezas se encuentra en perfecto estado de salud, el cabello adquiere un brillo propio y un color uniforme. Es ése un resultado que todas las mujeres debieran perseguir, ya que el color viene a ser como la corona, la diadema que hace resaltar la belleza del tocado femenino. Cualquier color de pelo, cuando es brillante y uniforme, logra para una mujer admiraciones por doquiera que va.

Sólo cuando usted ha sometido su cabello a los tratamientos convenientes para mantenerlo en buen estado, debe pensar en cruzar el puente, es decir, arreglárselo a la moda. Entonces podrá avanzar resueltamente, confiadamente, hacia el nuevo estilo, sea el que sea, y a su nuevo sombrero de primavera.

Pero no lo olvide, la mejor primavera de todas debe ser la que usted lleve en su cabeza que se resume en un cabello limpio, vivo, reluciente, de un color uniforme y definido...

NUEVO PRODUCTO

Armada, nuestro admirado industrial que no descansa en presentar al público deliciosos productos que le enaltecen por el éxito que alcanzan, acaba de lanzar al mercado su última creación en un Chocolate Malteado que se vende en botellas elegantes y que contiene el alimento más perfecto que puede pensarse, reuniendo en su elaboración los principales ingredientes que fortalecen a niños, viejos y enfermos.

Al pedirlo en los cafés es necesario decir **Chocolate Malteado Nao Capitana Armada**, y sabrá apreciar lo mejor que se fabrica en una bebida deliciosa.

AMOR

Ella te quiere..
(y tú lo quieres...)

Está azul el cielo...
hay perfumes de azahares...
¡y es dulce el amor...!

Ella te quiere...
(y tú lo quieres...)

¡Qué bella es la vida...
y qué grande el amor...!

Tony Isla.

LOS SABADOS DEL GERMIZOL

Muchas de mis constantes lectoras que han puesto en práctica mis indicaciones a fin de obtener un éxito seguro con el empleo del **Germizol**, se asombran de su poderosa eficacia para atenuar los rayos del Sol, después del baño de mar; y, una de ellas, me dice que el **Germizol** produce, respecto a los rayos solares, el mismo efecto que el pararrayos. Este evita la destrucción del edificio; aquél evita las rojeces, las quemaduras y las ampollas y le permite disfrutar, agradablemente durante una hora, de los beneficiosos efectos del baño de Sol, sin experimentar las molestias y los dolores de las quemaduras.

Mi querida Berta: Celebro infinito que haya aceptado mis consejos, y mucho más que le hayan dado los brillantes resultados que me indica; pero debo decirle que el baño de Sol sólo debe durar, según dicen los expertos, de quince a veinte minutos.

El **Germizol** ha conquistado ya varias playas, porque las damas elegantes se han convencido de que sus resultados son verdaderamente asombrosos, y que además de evitar las enfermedades de la piel, disminuye las arrugas y hasta las huellas de la viruela, y conserva, aumenta y restituye la belleza, conservando el cutis terso, fino y nacarado.

Pídanlo en todos los establecimientos importantes. Se remite a domicilio sin costo adicional. Teléfono A-8534. Droguerías y farmacias. Teléfonos A-1113, M-8851 y A-1113.

MENU DEL DIA

Almuerzo.	Comida.
Fruta bomba helada.	Grape fruit.
Pastel de guayaba.	Crema de maíz.
Huevos en acemita.	Croquetas mixtas.
Arroz a la valenciana.	Pierna asada. Ensalada.
Costillas de puerco. Ensalada.	Flan de leche.

RECETAS DE COCINA

Crema de maíz

Se ralla el maíz a dejar seis tazas y se deja al fuego con tres tazas de leche. Aparte se hace una salsa blanca con dos cucharadas de mantequilla, dos de harina de Castilla, un poco de sal y pimienta. Cuando esté cuajándose se le agrega la leche con el maíz, agregándole dos yemas de huevos desleídas. Se cuela bien y se une a tres tazas de caldo de ave dejándolo al fuego un momento y batiendo con un batidor, se sirve bien caliente.

M. R. de FONTANILLS

APUNTACION

Heriberto Fuentes García, vecino de Aguila 114, fué arrestado por el vigilante 1584, Francisco Suárez, de la Sexta Estación, por haberlo sorprendido cuando pasaba números por teléfono para los terminales de la Lotería Nacional, ocupándole listas y $6.75.

MATO UN PERRO

El vigilante 2025, Andrés Fiallo, de la Séptima Estación, arrestó a Emilio Salgado Hernández, vecino de Monte y Cárdenas, porque cuando transitaba por dicho lugar con el ómnibus 44 de la ruta 1, arrolló a un perro causándole la muerte intencionalmente

VIBOREÑAS

LA GRAN BODA DE MAÑANA.—Entre las grandes bodas del año, una llamada a ocupar lugar preferente en el capítulo nupcial, será la de mañana en la Santa Iglesia Catedral de la Habana, dispuesta para las once y media de la mañana entre dos jóvenes pertenecientes a familias tan prestigiosas y tan distinguidas como las de Bru-Barreto y Ferrán-Rivero.

La novia, la lindísima señorita Elena Bru Barreto, de fina y exquisita belleza, es una de las más celebradas en los salones, donde triunfa por el triple encanto de su gracia, belleza y simpatía.

En cuanto a su prometido, el joven Francisco René Ferrán y Rivero, aventajado alumno de la Facultad de Derecho de la Universidad de la Habana, ha sabido granjearse el afecto de cuantos lo han tratado, por su caballerosidad y corrección.

La Catedral para esta boda lucirá un regio decorado, a tono con la alta significación de la ceremonia, que reunirá en aquel templo a las figuras más destacadas de nuestro gran mundo.

Serán los padrinos el señor Fernando S. Bru, padre de la novia, y la madre del novio, la interesante Teté Rivero de Ferrán, hermana de nuestro querido Director.

Los nombres de los testigos forman una larga relación en la que figuran personalidades de gran relieve en el foro, la banca y el comercio.

Por la señorita Bru, firmarán el pliego matrimonial el doctor Rodolfo Méndez Peñate, Vicerrector de la Universidad Nacional; el notable clínico, doctor Ricardo Núñez Portuondo; el Introductor de Ministros, comandante Luis Rodolfo Miranda; los doctores Ladislao Goyri, Enrique Llansó y Oscar Montero y los señores Jacinto Pedroso y Anselmo Díaz del Villar.

Por el novio están designados: el Director de este DIARIO, doctor José Ignacio Rivero; el Fiscal de la Audiencia de la Habana, doctor Augusto Saladrigas; el doctor Claudio Remrez, los señores Mariano Miguel, Manuel de Ajuria, Pedro Arango y Mantilla y Arturo R. Ojea.

Y el doctor Rafael Mara Angulo.

Como una deferencia a los novios, oficiará en la ceremonia el R. P. Felipe Rey de Castro, Director de la Agrupación Católica Universitaria, a la que pertenece el joven Ferrán, siendo uno de sus miembros más queridos.

En la misa de velaciones serán los padrinos el doctor René Ferrán, Fiscal del Tribunal Supremo, padre del novio, y la madre de su elegida, la elegante dama Margot Barreto de Bru.

El jueves por la tarde, en la residencia de los esposos Bru-Barreto, en el Vedado, se verificó el matrimonio civil, figurando entre los testigos de la señorita Bru el Coronel Federico Laredo Bru, Honorable Señor Presidente de la República, con quien firmaron también por Elena, los doctores Benigno Souza y Enrique Fortún, renombrados cirujanos; el doctor Carlos Gárate Bru, nuevo Presidente del Rotary Club de la Habana; los doctores José E. Corrín y Pedro Bru, y los señores José Isaac Corral y René García de la Vega.

Firmaron como testigos de él, don Celso González, Vicepresidente Administrador de este periódico; el doctor Gregorio del Llano, Presidente de la Audiencia de la Habana; el doctor Arturo Fernández, abogado del Arzobispado; los doctores José Manuel Cortina, Félix Chediak, Cayetano Scarrás y los señores José Ignacio Sánchez y Nicolás Rivero y Machado. Attaché de la Legación de Cuba en Roma.

En la Loma del Mazo, lugar de residencia de toda la familia Rivero, ocuparán los novios una preciosa casa admirablemente arreglada y donde son de admirarse los numerosos y valiosos regalos que hasta ellos han llegado.

EN LA IGLESIA DEL ANGEL—Esta tarde, a las seis y media, se celebrará en la iglesia del Santo Angel Custodio, la boda de la bella y graciosa señorita Edelmira Blanco Carballeira, con el joven Dionisio Rossié O'Ryan.

Tan simpáticos novios serán apadrinados por el señor Mariano Blanco, padre de la gentil Nenita, que es así como llaman familiarmente a tan linda novia, y la señora Consuelo Martínez de Rossié, madre de su feliz prometido.

Designados están como testigos de la señorita Blanco el doctor Luis Torres y los señores Julio Vasseur, Raúl Rossié, Rafael Bajos y Miguel Angel Hernández.

Y por el novio, los señores Ricardo Rossié, Mariano Blanco Jr., Enrique Blanco, José Jiménez y Ramón Martín.

En la boda notarial son testigos por parte de ella el doctor José Elías Entrialgo y los señores Gonzalo de Quesada y Domingo Martínez; y Aurelio Fonteche, Alberto Lavastida y el doctor Emilio Núñez Portuondo, por el joven Rossié.

Nenita lucirá un precioso ramo de novia que llegará a sus manos como regalo de las señoritas Lydia y Bertha Ledo.

ESTUDIANTE QUE REGRESA—El joven Gustavo Abásolo García, antiguo alumno del Instituto Edison, que actualmente se encuentra en los Estados Unidos cursando estudios superiores, llegará en la mañana de hoy a bordo del vapor «Florida», con el fin de pasar las vacaciones de verano al lado de sus familiares.

Reciba nuestra bienvenida.

ACTOS DEL DIA.—En la Academia Dominicis-Mariani tendrá efecto esta tarde, a las cinco y media, la segunda conferencia musical ilustrada, de las que semanalmente viene ofreciendo la Sociedad Artística Dominicis-Mariani, que preside la señorita Carmelina Santana Reyes y que están a cargo del maestro Amadeo Roldán.

—En la Asociación de Corredores de Aduana, que preside el señor J. Virgilio Suárez, se celebrará esta noche su anunciado baile para los socios y sus familiares.

—El Club de Ferreteros, en su sede de la Calzada del Cerro, ofrecerá un baile de socios que promete resultar muy animado y para el que han sido invitadas conocidas familias que le darán mayor realce a la fiesta.

—El señor Nicolás Sánchez nos invita para la gran verbena que se celebrará esta noche en el club «Las Delicias» de la playa de Santa Fe, de ocho a cuatro de la mañana.

LA BODA DE ANOCHE.—En la residencia de los estimados esposos Octavio Carbonell y Antonia García, tuvo lugar anoche el matrimonio de su bella hija la señorita Bertha Carbonell García con el correcto joven Eduardo Suárez Arias.

Actuó el notario doctor Servando Fernández Rivero, firmando el acta en calidad de testigos los señores Eduardo González Véliz y Manuel Martínez, por Bertha, y los señores Oscar Cape y Aníbal Fernández, por Eduardo.

Tan simpático enlace fué presenciado por los familiares y amitades de los novios, habiéndose servido un espléndido buffet.

Los nuevos esposos pasarán los primeros días de su luna de miel en la playa de Varadero.

Felicidades!

EN EL CONSERVATORIO ARIAS.—Mañana, a las nueve y media de la noche, en la sala de conciertos del Conservatorio Arias, en Calzada y San Mariano, que dirige la culta y conocida profesora señora Asunción García de Arias, celebrar su XIX concierto la sociedad Trío Renacimiento, con arreglo al siguiente programa:

I.—Trío XI, Haydn. Piano, violín y violoncello. a) Allegro moderato. b) Adagio (sin interrupción). c) Rondó-Vivace. Intérpretes: Señorita Esther Ferrer y señores Joaquín Molina y Antonio Mompó.

II.—a) Minuet. Juan Sebastián Bach. b) Air de Ballet. Frescobaldi. c) Claro de luna (Werther), Masseet. d) La doncella de los cabellos de lino, Debussy. e) Dos motivos Incas, Barbacci. f) En el templo. g) Jazz-Band. Tournier. Solos de arpa. Solista: Señora Margarita Montero de Inclán.

III.—Trío en Fa Mayor, Schumann. Piano, violín y violoncello. a) Molto animato. b) Con espressione intima. c) In tempo moderato. d) Non troppo vivo. Intérpretes: Señorita Esther Ferrer y señores Joaquín Molina y Antonio Mompó.

Agradecido a la amable invitación que se nos hace.

DISTINGUIDA VIAJERA.—Después de haber disfrutado de una agradable temporada en la gran metrópoli, nuevamente se encuentra en esta capital la joven, bella e interesante dama estrella de las Cuevas, a quien enviamos nuestro saludo de bienvenida.

Orestes DEL CASTILLO

RIFERO DETENIDO

Los vigilantes 654 Gonzalo Cardona 2481, Fernando Alvarez, que prestan servicios a las órdenes del Comandante Serra Inspector del primero y segundo distritos, arrestaron a Joaquín Gómez Esters, de 58 años y sin domicilio y a Francisco Albónica Vidal, de 43 años y de 6 número 59 Vedado, porque al hacérseles sospechosos les practicaron un registro y les ocuparon un padrón con números, para la charada y un verso que decía «Un santo que hace milagros», así como 51 centavos.

OBEDECE A QUE LA DIRECCION NO COMPRUEBA NINGUNA DE LAS DENUNCIAS QUE SE FORMULAN

En la ciudad de Cárdenas figuran varios acusados y no se les comprobó el delito. 30 cesantías de temporeros en Sanidad. Denegada una solicitud hecha por los fabricantes de vinagre

El Director de Sanidad, doctor Peña, con vista de lo informado en relación con el ejercicio ilegal de la profesión dental en la ciudad de Cárdenas, donde no se ha podido comprobar ninguno de los hechos denunciados por el Colegio Estomatológico local, solicita la cooperación de dicho colegio.

El doctor Feña, como quiera que dicho Colegio asegura que varios individuos se burlan de las disposiciones vigentes manteniendo abiertos al público gabinetes que sólo pueden tener los graduados en cirugía dental le ruega al Presidente y Secretario de aquel organismo mantengan sus acusaciones ante el Juez Correccional correspondiente.

La anterior denuncia viene dando juego en las oficinas sanitarias desde el año de 1936, fecha en que el Presidente y Secretario del Colegio Estomatológico de Cárdenas aseguraron que los señores Zayas y Pino, residentes en dicha ciudad, fungían como dentistas sin ser ni siquiera estudiantes de esa profesión, asegurando, además, que el primero tenía pendiente un juicio correccional en el pueblo de Martí, Matanzas, por igual delito, y que el segundo, o sea el señor Pino, ya había sido condenado por esa causa anteriormente.

Queda ahora, pues, al Colegio Estomatológico el sostener su acusación ante los Tribunales, ya que los Inspectores de la Secretaría de Sanidad, según han informado en distintas ocasiones, aseguran que no han comprobado los delitos denunciados contra dichos señores Zayas y Pino.

Cesantía de temporeros

Al terminar el año fiscal 1937-38, el pasado día 30 de junio, el Secretario de Sanidad se ha visto obligado a decretar la cesantía de aquellos empleados que venían cobrando sus haberes con cargo al fondo de temporeros. El número total de cesanteados asciende en todo el Departamento a unos treinta.

Denegada una solicitud de los fabricantes de vinagre

Hace más de dos meses los señores Andrés Salazar, Vicente Fernández, y Alfredo Gust, fabricantes de vinagre, celebraron una entrevista con el Director de Sanidad, doctor José Miguel Peña, del que solicitaron una medida que impidiera la adulteración del producto que, como es natural, les perjudicaba grandemente a sus intereses.

Comisionado el Jefe Local de Sanidad de La Habana, doctor Asterio Latour, para que expusiera su criterio sobre el particular y la manera de evitar la adulteración del referido producto, ya que es cierto que el que el público adquiere al menudeo en los establecimientos de víveres, por regla general, no reúne las condiciones exigidas por las Ordenanzas Sanitarias, dicho funcionario ha propuesto a la superioridad denegar lo solicitado por dichos fabricantes, esto es, obligar que el producto se expenda en envases no mayores de cuatro litros, llevando adherido una etiqueta donde se consigne el nombre del productor, domicilio y acidez en Acido Acético.

Fundamenta su proposición el Jefe Local de La Habana, en que ningún beneficio se obtendría al embotellar el vinagre en la forma expresa ya que en las bodegas se expende al público hasta por el valor de un centavo y, además, que la Jefatura Local a su cargo cuenta con un cuerpo de inspectores bromatológicos que están llamados a recoger muestras de los vinagres y ordenar su análisis por el Laboratorio Nacional. Termina recomendando que sólo debe exigirse el cumplimiento del artículo 24 de las Ordenanzas Sanitarias y el Decreto Presidencial 628 de 30 de abril de 1931.

La posibilidad de contaminaciones de las aguas del Canal de Albear

Recientemente el señor Benito Lanuza comunicó a la Dirección de Sanidad la posibilidad de contaminación de las aguas de los manantiales de Vento, Aguada del Cura, y Calabazar de la Habana por filtraciones que puedan existir de los servicios sanitarios de Santiago de las Vegas, población ésta que tiene acueducto, pero no alcantarillado.

Investigado el asunto por el Director de Ingeniería Sanitaria, señor Rogelio Espinosa, éste sugirió distintas medidas urgentes, entre ellas ordenar la construcción de pozos absorbentes para las aguas de los servicios no contaminados, y que las excretas se llevasen a un pozo negro, impermeable, reglamentario, conforme a las disposiciones vigentes.

Y como medida final, el Director de Sanidad, después de comunicar al Jefe Local de Santiago de las Vegas, lo resuelto por el Director de Ingeniería para que lo haga cumplir inmediatamente, ha dispuesto que por el Laboratorio Nacional se investigue si están contaminadas las aguas que se utilizan para el consumo de aquel término, así como que por el propio Jefe Local de Sanidad se informe si el agua se bombea o se infringen las Ordenanzas Sanitarias.

Acuerdos de la Junta Nacional de Salubridad

Durante su sesión ordinaria de ayer la Junta Nacional de Sanidad y Beneficencia, aprobada el acta de la anterior, todos los asuntos que figuraran en su Orden del Día, acordó pasarlo, para estudio a los señores Vocales expertos en la materia:

Proyecto de construcción de un muelle de hormigón con tinglado-almacén para uso privado en Torrentera, Banes, a instancia del señor Octavio Silva Quiñones; proyecto de balneario de uso público en el litoral de Gibara, a instancia de Elpidio López Castellanos; proyecto de construcción de un muelle en la bahía de Banes, a instancia de la Compañía Frutera de Samá, S. A., escrito sobre mejoras en el abastecimiento de agua a las poblaciones de El Cotorro, Santa María del Rosario y San Francisco de Paula; escrito de Antonio González Valdés, reclamando sueldos del año de 1931 a 1932, con cargo al Fondo de Epidemias y al Vocal arquitecto para que lo estudie en su aspecto técnico un escrito del señor Eugenio Silva relativo a la aplicación de las Ordenanzas de Construcción en las edificaciones rurales.

Se aprobaron informes del letrado doctor Zayas sobre nombramiento de Junta de Patronos de la Casa de Beneficencia de Santiago de Cuba y del doctor Díaz Albertini, sobre instalación de una Clínica Médica en Máximo Gómez 463- «A», para la Asociación Centro Benéfico-Clínico de Trabajadores de Omnibus, a instancia del señor Juan Medina Vega.

Estado epidemiológico

Hasta la una de la tarde de ayer había en las seis provincias 1.374 atacados de Malaria, 324 de Fiebre Tifoidea, 281 de Frambesia, tres de Polimielitis Anterior Aguda y uno de Fiebre Ondulante o de Malta.

Tienen que utilizar los servicios de un enfermero

El doctor Peña, Director de Sanidad, ha declarado nuevamente que ninguna industria puede utilizar los servicios como enfermero de individuos que carecen de ese título, por lo que por el Negociado de Enfermeros se perseguirá a aquellas que no cumplan las disposiciones vigentes.

Plazo ampliado a sesenta días

Con vista de que el Municipio de Cienfuegos, ha llevado a cabo distintas obras en el Matadero local, el Director de Sanidad ha ampliado a sesenta días el plazo concedido con anterioridad para la realización de las mejoras indicadas hace varias semanas y que de no cumplirse, se procedería a la clausura de la industria.

Van a reorganizar ahora la Dirección General del Trabajo

Supervisor nombrado en el Negociado de Información y tramitación de la Secretaría

El Secretario del Trabajo ha aceptado el informe rendido por la Dirección General, proponiéndole distintas medidas tendientes a activar la tramitación de distintos asuntos, por tal motivo el Comandante Juan V. Govea se instalará durante diez días en el cuarto piso de aquella dependencia, donde estudiará y resolverá los problemas obreros y patronales.

La reorganización propuesta por el Director General del Trabajo entraña traslados de empleados y funcionarios, de acuerdo con la capacidad de cada uno en los asuntos administrativos, designándose al Dr. Lorenzo Pérez, Supervisor Jefe del Negociado de Información y tramitación

Tarjeteros de expedientes de trabajo

El Director General del Trabajo estudia la confección de un tarjetero de expedientes, a fin de que en cualquier momento se conozcan los datos e informes que ha venido recopilando aquella Secretaría en los distintos problemas proletarios y patronales.

Funcionarios para cumplimentar las órdenes

Por el Secretario del Trabajo han sido designados los señores José A. Brion, Carlos Montero Ruga y Alberto Navia, para que procedan al cumplimiento de organizar rápidamente las tramitaciones que sean presentadas en la dirección General del Trabajo, señalando las medidas que estimen oportunas para la implantación de las necesarias medidas administrativas.

¿Va su aliento gritando— "TENGO DIENTES POSTIZOS?"

No se arriesgue—Esté seguro—Use POLIDENT

La mayoría de las personas que tienen dientes postizos o puentes sufren de una forma especial de mal aliento. Los dentistas la llaman "olor de dientes postizos."

El que lo tiene no lo percibe—pero no por ello deja de tenerlo y de sufrir las consecuencias. Los amigos se consternan—¡los demás evitan su compañía! Lo peor es que el cepillarse los dientes del modo corriente no lo evita—las gárgaras y enjuagatorios tampoco. Porque el olor procede de una acumulación mucosa que se forma en las planchas y los puentes. Esta acumulación absorbe microbios y bacterias putrefacientes y causa ese olor desagradable que *usted* no percibe.

Hay un producto higiénico que acaba con ese "olor de dientes postizos"—¡el POLIDENT! Este nuevo dentífrico para dientes postizos se usa sin cepillo y ha conquistado la aprobación de millares de dentistas. Los que lo usan lo llaman una bendición.

El POLIDENT no sólo limpia los dientes postizos—sino que también les quita las manchas y el sarro y les da brillo. Purifica el aliento—hace que las dentaduras postizas luzcan mejor y ajusten mejor. La lata no cuesta más que 35 centavos en todas las farmacias y dura semanas enteras. Se le devuelve su dinero si no queda satisfecho.

"MIRE LO QUE YO HAGO POR SOLO UN KILITO"

dice K-LISTO KILOWATT "Su Sirviente Eléctrico"

"El Hombre del Kilito"

Cía. Cubana de Electricidad
A las Ordenes del Público

El Director del Trabajo incita a un administrador de ruta de ómnibus a resolver el problema con sus obreros

En vías de solución el conflicto entre los obreros y los patronos del puerto de La Habana. Se hallan en vigor las tarifas para los trabajadores portuarios de Baracoa

El Director General del Trabajo ha ordenado se proceda a invitar por última vez al administrador de la «Ruta 16» de la «Cooperativa de Omnibus Aliados», para celebrar conjuntamente una reunión con los obreros y empleados que han protestado de su actuación, como sucede con los de la «Ruta 2», de la misma empresa de transporte.

En vías de solución el problema portuario

Con el Director General del Trabajo celebraron una reunión los principales patronos navieros del Puerto de la Habana, exponiendo el primero los distintos problemas creados, pidiéndoles a dichos patronos que intervengan como jueces, para evitar que sean complicados todos los patronos de los muelles e indicándoles además que lleven los puntos en controversia ante la Comisión de Inteligencia del Puerto, bien que se constituya una comisión de seis patronos que se entenderán con seis delegados obreros y con la Secretaría, buscando en definitiva una solución armónica entre ambos intereses.

En vigor las tarifas del Puerto de Baracoa

El Presidente de la República ha firmado, a propuesta del Secretario del Trabajo, el reglamento y tarifas del Puerto de Baracoa y sus subpuertos, conforme lo acordara la Comisión de Inteligencia Obrera de aquel lugar, que entre otras cosas dispone: Que cuando los marineros trabajen en los barcos o goletas mes corrido, ganaran treinta pesos, con manutención; se establece la jornada de ocho horas, siendo las labores de siete a once a. m., y de una a cinco p. m., por la que devengará el marinero dos pesos cincuenta centavos. Las horas extraordinarias serán de once a. m., a doce m., y de doce m., a una p. m., y se abonarán de acuerdo con el jornal que ganen. Artículo III. Para los efectos del jornal se considerarán días festivos los domingos y las fiestas oficiales, incluyendo el Viernes Santo y los días de la Caridad y del Carmen. Artículo IV. En los días festivos el jornal será doble, y las horas extraordinarias se pagarán doble en cualquier día que se trabaje. Las tarifas arribas indicadas se entienden para los trabajos de carga y descarga, nunca para el barco que se halle en viaje o fondeado sin labor.

Artículo V. Cuando los Patronos trabajen en las goletas o barcos por cu cuenta o a la tercera con el armador, entrarán en gastos de manutención del personal y combustible, y ganarán los marineros por viaje de acuerdo con los estipulado en la carga del barco y el lugar donde fuere, tal como se detalla en las tarifas. No obstante, también los Patronos y Marineros podrán asociarse entre sí de mutuo acuerdo, siempre que el jornal que devenguen los últimos sea de acuerdo con el jornal mínimo que estipulan las leyes sociales.

Condonación de multas por accidentes del trabajo

A propuesta del Secretario del Trabajo doctor Portuondo Domenech el Presidente de la República ha firmado tres decretos disponiendo la condonación de cien pesos de multa impuesta por el Juez Municipal de Tacajó, Provincia de Oriente, al señor Rafael Rodríguez y Abreu, por infracción del artículo XXV de la Ley de Accidentes del Trabajo; a la señora Rosa Carabia y Larrencio, condonándole la multa de cien pesos impuesta por el Juzgado Municipal de Yateras, en accidente ocurrido al obrero Santiago Felicó el día once de junio de 1936, y a la sociedad anónima «Baraguá» Sugar States», condonándole los cien pesos de multa impuestos por el Juzgado Municipal de Ciego de Avila, Provincia de Camagüey, en accidente sufrido por el obrero Manuel Nicado, en noviembre último.

Intensifican el censo Patronal

El doctor Helio Medel y Ochotorena, Jefe del Negociado del Censo Patronal y de Trabajadores, ha dispuesto la intensificación de las labores que allí se venían realizando, a fin de que durante el actual mes de julio queden clasificadas las planillas remitidas por los patronos del interior de la isla, y proceder a la formación del os expedientes de multas por infracciones cometidas al no devolverlas dentro del plazo que concedía la Ley.

Tratan de hallar a Miguel Rojo, para darle una fortuna

Un pariente falleció en la Argentina, dejándolo dueño de propiedades y efectivo

Varios detectives de la Secreta, adscriptos al grupo 9, están averiguando el paradero del español Miguel Rojo, del que se tienen noticias que actualmente reside en Cuba. La búsqueda de Rojo se debe a haber recibido el Comandante Menéndez, jefe de la Secreta, la solicitud de las autoridades de la República Argentina en ese sentido, al objeto de poner al expresado Rojo en posesión de una herencia dejada por un familiar suyo fallecido hace tres meses.

Dos denuncias por estafa

Hortensia Cancio Sánchez, de Esperanza 117, bajos, denunció en las oficinas de la Secreta, que ha sido víctima de una estafa por Eugenio Silva Valdés, residente en Virtudes 119, con el cual hizo una transacción sobre la casa de la propiedad del acusado, Cepero 1. C. Cerro, debiéndole devolver Silva la suma de 300 pesos, sin que lo haya realizado a pesar de sus gestiones.

Y Mario Figueroa Silvera, de Belascoaín 27, bajos, participó en la Secreta que ha sido estafado en la suma de $12.00 por dos jóvenes, que le fueron garantizados por su amigo Oscar, limpiabotas de Virtudes y Belascoaín, y los cuales le entregaron un cheque al portador librado por J. González y Compañía, cuya firma no tiene fondos en el banco contra el cual iba girado el documento.

Fuerte expendedor de droga

El subinspector de la Secreta, jefe del grupo de persecución de los infractores de la ley de drogas informó a su jefe Comandante Menéndez, que el asiático Julio Chong, al que detuvieron miembros del Servicio de Inteligencia Militar en Zanja y Manrique y le ocuparon siete papelillos de morfina, es fuerte expendedor de dicha drogas, teniendo en explotación varios fumaderos y habiendo extinguido diversas condenas por ese delito.

Estafaba por medio de boletos oficiales

Acusado de estafar por medio de boletos oficiales, o sea de los de los sorteos diarios de Beneficencia, fué detenido por un detective de la Secreta, del grupo 2, Roberto Barbosa Surís, de San Isidro 2, sin ocupación conocida, el cual fué remitido al vivac al no prestar la fianza de 100 pesos que se le señaló.

MERCADO DE LIVERPOOL

LIVERPOOL, julio 1.—El mercado de trigos debió de abrir de 1 a 1 7/8 más bajo; abrió de 7/8 a 1 punto más bajo; a las 12:30 P. M. estaba de 7/8 a 1 1/4 más bajo, a la 1:20 p.m. estaba de 3/4 a 1 3/8 más bajo. El mercado de algodón debió de abrir de 9 a 11 puntos más bajo, a la 1 p.m. estaba de 1 a 3 puntos mas bajo; recibos 5.300; americanos 5.300 y Middlings 4.96.

M.E.C.D. 2016

JULIO: EL MES DE El Encanto

¡Un peso vale en EL ENCANTO ahora más de cien centavos!

Lo que equivale a decir que con mucho menos dinero compra Vd. en El Encanto muchas más cosas!

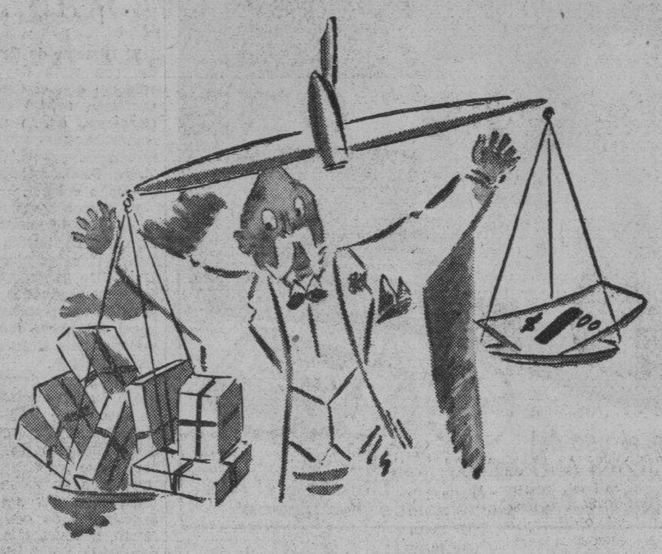

Gracias al formidable plan de rebajas de Don JULIO el dinero vale ahora mucho más en EL ENCANTO. Los pesos, al invertirlos en mercancía, valen más de 100 centavos. Lo que equivale a decir lo que la Habana entera repite con asombro: "que en EL ENCANTO, con mucho menos dinero, se compran ahora muchas más cosas." ¡Sólo así se explica el acontecimiento que es ver diariamente los 50 departamentos de EL ENCANTO repletos de público, que viene, ve y compra! ¡Y en sólo unos instantes hace las economías domésticas de todo el año!

JOYERIA

Una pequeña demostración de lo que son las ofertas de Don JULIO en el Dpto. de Joyería.

Pulsos con colgantes en loza o madera. Variado surtido.

Rebajados de 2.50 a **1.50**

Pasadores de símil blanco o en colores. Rebajados de 3.00 y 3.50 a **1.50, 1.75 y 2.00**

Pulsos de piedras de símil blancas o en colores. Gran variedad de modelos. Valían 2.50 y 3.00. Ahora, desde **1.50**

Pulsos de metal liso y con piedras o pasta en colores. Flexibles o en forma de aro. Desde **1.50**

Relojes de pulsera para señora y caballero con máquinas garantizadas de 15 joyas. Todos en cromo liso. Para señoras, desde **6.00**

Para caballeros, desde **4.50**

Abanicos.

¡Gran rebaja de precios!

Abanicos japoneses con varillajes laqueados y elegantes y originales paises dobles.

25c, 50c, 85c.

Otros, desde **15c.** hasta **1.00**

Abanicos valencianos en los más lindos estilos. Desde **1.50**

Planta Baja.

¡Don JULIO LIQUIDA $17.300 de CARTERAS en sólo $9.200.

¡Incomparables oportunidades!

¡Apresúrese a hacer su selección!

Amplísimos surtidos de carteras de piel, charol y sport en los más lindos estilos de moda, en blanco y en todos los colores.

¡ENORMEMENTE REBAJADAS!

DESDE 85c

PLANTA BAJA.

El Encanto

Otra sensacional oferta de D. JULIO.

Tules para velos de novia.

75c, 95c, 1.15 y 1.40

Tules de seda para vestidos, de 4 anchos, en todos los colores.

65c.

Tules de fantasía en varios colores, de 4 anchos **70 y 90c.**

Encajes de algodón en varios colores. Cortes de 4 varas **1.00**

Batista Suiza en lindísimos dibujos.

45c, 60c, 70c.

Juegos de cama de encaje de Milán. Rebajados de 48.00 a **36.50**

Rebajadas de 55.00 a **40.00**

Cinturones en inacabable variedad de lindísimos estilos. Desde **10c.**

Cuellos en gran variedad de modelos de gran elegancia. Desde **30c.**

Planta Baja.

Nuevos "Kodak Pliant 620"

¡Una verdadera oportunidad!

Toman fotografías de 2¼x3¼ con la misma precisión y perfección que las cámaras de gran costo.

5.85

El modelo 616, que toma fotografías de 2¼x4¼, VALEN AHORA

7.25

Mesas de Juego.

Excelentes y cómodas mesas de juego en rojo, verde y negro.

2.15

DEPTO. KODAK. Planta Baja.

MEDIAS.

Ahorre dinero comprando ahora las medias de todo el año. ¡Aproveche esta gran oportunidad!

Medias de muselina de hilo en tejido de chiffón.

Desde **55c.** hasta **1.15**

Medias de seda en tejidos de chiffón sin brillo.

Desde **39c.** hasta **75c.**

Medias de seda en tejido de chiffón "Ringles" de superior calidad.

90c. y **1.00**

Medias Gotham --hilo de oro-- de seda pura en los más finos tejidos

Desde **1.25** hasta **2.25**

Puesto en libertad un expagador del Fondo Especial de Obras Públicas, al que se aplicó hace poco la amnistía

El Tribunal Supremo aceptó que el móvil del delito fué político. La Audiencia aplicó la amnistía en parte a otro ex-Tesorero. Formulan conclusiones en otros procesos

En la tarde de ayer ha sido puesto en libertad mediante providencia dictada por la Sala de Vacaciones del Tribunal Supremo, el extesorero del Fondo Especial de Obras Públicas Gustavo Valls Belt, que extinguía condena de presidio mayor por el delito de malversación. La citada libertad se acordó por la expresada Sala apenas terminada la vista del recurso mantenido por el doctor Silvio S. Sanabria, en sustitución del doctor Enrique Roig que continúa enfermo, para que se aplicaran a dicho Valls los beneficios de la ley de amnistía de 23 de diciembre del pasado año, como se hizo con el resultado ya dicho.

Sostuvo el doctor Sanabria, y aceptó el tribunal, que el móvil del delito fué esencialmente político, pues estaba demostrado que Valls cometió aquél con fines revolucionarios o sea para aportar fondos para La Joven Cuba por la suma de $10,593.10 que fué lo sustraído por él; la Sala Primera de lo Criminal de la Audiencia había denegado la referida ley de perdón y de ahí que se entrablara el recurso por el doctor Roig en el momento procesal oportuno, recurso, que, como ya hemos dicho, mantuvo el doctor Sanabria logrando su objeto.

Los últimos juicios orales celebrados en la Audiencia

Contra Manuel Fernández Díaz y Antero Hernán Cortés, por hurto, manteniendo el Fiscal en cuanto al primero, cuya absolución interesó el doctor José Garcilaso de la Vega, y retirando respecto al segundo, cuya libertad se dispuso y que fué defendido por el doctor Rafael Dominador Pérez.

Contra Víctor Hernández, Edelmiro Córdoba y Nicolás Cárdenas, por robo, manteniendo contra todos el Fiscal, y contra Julio Yi, por daño a la salud pública, manteniendo también el citado Ministerio y defendiendo en esos dos casos el doctor Armando Rabell.

Aplicada en parte una amnistía y Establecido recurso

La Sala Tercera de lo Criminal de la Audiencia aplicó recientemente la amnistía del año 1933, a Jesús Larrazaleta, ex tesorero del Ayuntamiento de Jaruco, en causa por malversación y abandono de funciones en cuanto al primero de dichos delitos. Y el defensor del mismo doctor Octavio Cubillas Suárez, inconforme con esa resolución, ha recurrido de la misma ante el Tribunal Supremo a fin de que le sea aplicada la expresada amnistía también al delito de abandono de funciones.

El doctor Faustino Leal Argüelles

Se ha graduado de doctor en Derecho Civil en la Universidad de la Habana con la nota de sobresaliente el señor Faustino Leal Argüelles, competente Oficial del Archivo de lo Contencioso administrativo de la Audiencia, el cual, con tal motivo, ha sido muy congratulado por todos.

Pide un acusador privado pena de arresto por estafa

En la tarde de ayer el doctor Humberto Martínez Azcue, abogado, acusador privado a nombre de la señora Virginia Alvarez Fernández, como madre de Ramón Piélago y Alvarez en la causa por delito de estafa en que se encuentra procesado Luis Soto Tapia, formuló conclusiones provisionales interesando, al igual que lo ha hecho el Fiscal, se le imponga al procesado 4 meses y once días de arresto mayor.

Según la acusación Soto Tapia obtuvo por medios engañosos de la perjudicada que le entregara la suma de mil pesos para pagar derechos fiscales de la adjudicación de la casa Belascoaín 41 y medio, conocida por casa Ortiz, apropiándose de más de cuatrocientos pesos a que monta la diferencia entre lo pagado en dicha Zona Fiscal y los mil pesos recibidos.

En la oficina de Correos de Ceiba del Agua, los alumnos del Centro Tecnológico estudian prácticamente

El Secretario de Comunicaciones hizo una visita a dicho Departamento, después de hacer un recorrido por toda la provincia. Clausurada una planta de radio de aficionados

En la tarde del jueves y a fin de conocer directamente la forma y cumplimiento que se viene dando a los servicios postales y telegráficos en el interior, el señor Francisco Gómez, Secretario de Comunicaciones, hizo un extenso recorrido por el este de la provincia de la Habana, acompañado del señor Pedro Pablo Torres, Jefe del Centro de Telégrafos. Los citados funcionarios pudieron comprobar el estado en que se encuentran las instalaciones generales de las oficinas, la conservación de las líneas telegráficas, inspeccionando al mismo tiempo las distintas obras que se vienen realizando en el interior de las oficinas.

Comenzaron el recorrido por la oficina de Marianao, comprobando en ella las recaudaciones, número del personal, libros de Caja, estado del mobiliario, distribución de la correspondencia, número de carteros dedicados al reparto; horas en que se recibe y llega a manos de los interesados la correspondencia, etc.

Continuó el recorrido por Arroyo Arenas, Punta Brava, Hoyo Colorado, Caimito, Ceiba del Agua, Vereda Nueva, San Antonio de los Baños, Rincón, Calabazar, Santiago de las Vegas, Arroyo Apolo y Víbora. En todas las oficinas se realizaron iguales investigaciones; examinándose también detenidamente las condiciones eléctricas de la instalación telegráfica y el cuidado y disciplina en la conservación, por los empleados y Jefe, del estado de limpieza y orden en las respectivas oficinas.

Visitó en su breve estancia en Ceiba del Agua el Instituto Tecnológico, dirigido por el Capitán Juan Abascal, en el que será instalada una oficina de correos y telégrafos que no sólo brindará sus servicios a la gran población que allí se aloja, sino que servirá a los alumnos para estudiar prácticamente los sistemas postal y telegráfico.

En el transcurso del viaje el señor Secretario observó, tomando nota de todo cuanto creyó conveniente para el mejor servicio, felicitando a los Jefes que estimó lo merecían por su esmerada actuación que redunda en el mejor servicio, y exhortando, finalmente, a todos redoblen sus esfuerzos por el auge de la Caja Postal de Ahorros.

Regresó el señor Gómez muy bien impresionado y con muchos proyectos tendientes a elevar el prestigio del servicio de Comunicaciones.

Estación de aficionados clausurada

Por resolución firmada por el señor Francisco Gómez, Secretario de Comunicaciones, ha sido clausurada, por el término de sesenta días, la Estación Radiotelegráfica de Aficionados C. O. 2. H. Y., propiedad del señor Bernardo Fernández de esta capital, por haber infringido el Decreto 298 de 18 de Marzo de 1929 que prohibe cursar mensajes, tanto de índole comercial como particular.

Elevación de potencia

Por disposición del señor Secretario de Comunicaciones, se autoriza a la Voz del Aire, S. A. para ampliar a 15 kilowatts la potencia de la Estación Radiodifusora de su propiedad para la que se concede licencia de construcción e instalación en el Término Municipal de Regla.

HURTO DE UNA BICICLETA

Gersen Cherñaks, de 19 años y de Merced 41, denunció en la Quinta estación, que dejó su bicicleta frente a la casa Monte 239 y al regresar notó que se la habían hurtado.

DESAPARICION

En la Quinta Estación denunció Xiomara Guerrero Pérez, vecina de Yumurí 4, que desde ayer falta de su domicilio su hermana Mercedes, y teme que le haya ocurrido alguna desgracia.

«LA PEQUEÑA HISTORIA» véase en la página ONCE

M.E.C.D. 2016

LA ACTUALIDAD

9A SECCION Z

TELEFONOS:
Dirección M-2856
Jefe de Redacción M-1287
Sección de Sports . M-7912

DIARIO DE LA MARINA

TELEFONOS:
Quejas M-7911
A. Clasificados . . M-7915

9A SECCION Z

AÑO CVI. ACOGIDO A LA FRANQUICIA POSTAL LA HABANA, SABADO, 2 DE JULIO DE 1938 EL PERIODICO MAS ANTIGUO DE CUBA PAGINA QUINCE

Los rojos piden papas

Todo cuanto produce España en el campo, en las fábricas, en las minas va cayendo en poder de los nacionalistas. Por eso aun en medio del estruendo de la guerra, los pueblos liberados por las huestes de Franco, gozan de bienestar y de abundancia.

Los acrecienta todavía más la recta, celosa y honrada administración que aprovecha todas estas fuentes de riqueza y que reconstruye con prodigiosa rapidez lo que demolieron y destrozaron los rojos.

En cambio éstos, agotado el oro nacional que robaron, perdido casi todo lo más fértil y productivo de su territorio, llevados a la ruina por su desbarajuste y derroche administrativos, están desesperadamente acosados por el hambre y la miseria. Por eso apelan reiterada y tozudamente al único recurso que les queda; al de promover un conflicto internacional que les abra una brecha para salvarse en medio del incendio universal.

De estos dos puntos trata con su habitual contundencia el nuevo artículo que desde Santiago de Compostela me envía el Padre Andrés Lago, («Cizur Goñi»).

Véalo el lector;

«Lo que fué la ofensiva «roja» del frente catalán, ya lo tienen casi olvidado nuestros lectores; y eso es lo que desean los fracasados: que nadie les eche en cara el descalabro. ¡Ya pueden ufanarse los técnicos franco-rusos de la «eficacia» que acompaña sus actividades en el campo bélico que tienen sujeto a sus «genialidades»! Por nuestra parte, no insistiremos en recordar cifras y datos ya comunicados anteriormente.

Pero sí vamos a relatar a los amigos de allende el Atlántico las cositas realizadas por los soldados de Franco, mientras los esclavos de Stalin y de la «Rue Cadet» rompían sus cuernos contra el baluarte nacionalista Sort-Tremp-Camarasa-Balaguer.

Cerca de 5.000 kilómetros cuadrados ganaron para España las tropas del Caudillo en los últimos veinticinco días de lucha en los frentes de Cataluña y de Levante. Dentro de esa extensión hay zonas ganaderas, agrícolas y forestales, de gran valor. De ella arrancan varios ríos, entre ellos el Mijares que muere en Castellón, capital que está a caer en poder de Franco.

Setenta pueblos más volvieron al regazo de la Patria. En Puebla de Valverde nos hemos apoderado de una importantísima instalación destiladora, con destino a la obtención de productos químicos; en Villarluengo, se ocuparon importantes fábricas y talleres; en Villafranca del Cid, los soldados gallegos recobraron varias fábricas de tejidos y sedas. Culla, Vistabella, Cabra de Mora y, sobre todo, Mora de Rubielos son centros de comunicaciones muy apreciables. Cuando estas líneas sean leídas en la capital de Cuba, ya Albocácer habrá seguido el mismo camino y las provincias de Teruel y Castellón estarán totalmente en poder de la España auténtica.

Se alcanzó, casi sin disparar un tiro, mediante felices maniobras, el dominio pleno del famoso Puerto del Escandón; se conquistó Peña Golosa y cayeron en poder de nuestras tropas las centrales eléctricas de Aliaga, Alcalá de la Selva, Villarluengo y Alfambra. Se ocuparon, además, las minas carboníferas de Aliaga y Cañada, y las de Carbó y Linares de Mora. Se ha recobrado la zona montañosa de Linares, toda la riqueza maderera de Teruel y grandes extensiones de pasto para el ganado. Todo ello en menos de treinta días, y después de causar al enemigo enormes pérdidas en hombres y en material... ¿Qué mucho, si los «rojos» ya «piden papas»!

Pero estos «rojillos» de Azaña y de Negrín conocen distintos modos de «pedir papas». Y bien merecen estas modalidades bolcheviques un ratito de consideración.

Lo primero que surgió en la mollera rojo-separatista fué la subrepticia instancia de armisticio. Que Franco deje de zurrarnos; que nos deje, a los dirigentes de tanto crimen y de traición tanta, salir tranquilamente con nuestro dinero robado, o que nos autorice para seguir viviendo y bullendo en la Nueva España,...y le perdonamos la vida, levantando la bandera blanca y democrática como señal de paz.

Pero el Caudillo está sordo a tales pamemas; y cuando le importuna la tenacidad, contesta, sereno y altivo: No hay condiciones, ni admito pactos; la era de las claudicaciones ha terminado; la sangre de nuestros mártires y de nuestros héroes clama al Cielo, no venganza ruín, pero sí justicia plena, para la serie inmensa de delitos perpetrados por los infrahombres del Frente Popular, contra Dios y contra España. Rendición incondicional es lo único admisible, y mientras el enemigo no se rinda nuestros soldados proseguirán su camino de lucha y de victoria.

Segundo ardid: lanzar a Europa a una guerra que pueda aportar una nueva situación internacional en que situarse los esbirros de las logias y del Komintern. ¿Cómo lograrlo? Lanzando bulos y quebrantando las leyes. Dirán que la aviación de Franco bombardea, sin piedad, ciudades abiertas, exentas de toda culpa y colaboración bélica; despertando en el extranjero sentimientos de odio hacia la España nacionalista. Y si esto no bastare, bombardearán tierras francesas, barcos de distintas banderas, provocando al mundo entero, a fin de que se irriten sus nervios y se precipiten en el caos general.

Pero ni el Caudillo pierde la serenidad, ni Europa les hace el juego a los maquiavélicos planes de Indalecio Prieto. Nuestras naves aéreas, invictas y gloriosas como nuestras naves marinas y nuestros ejércitos de tierra, saben muy bien dónde y por qué dejan caer sus bombas. Estos días, por ejemplo, zurraron de lo lindo a Valencia y a Alicante; es que ambas capitales son hormigueros de actividad guerrera y allí se fabrican armas y bombas, y se organizan concentraciones, y se preparan instrumentos mortíferos de toda índole; es que esas ciudades son centros vitales de maquinaciones marxistas... y lo menos que puede hacer nuestro despierto Generalísimo es atacar de frente y destruír a fondo cuanto medio de arruinar a España aportan los enemigos de la Patria y sus colaboradores extranjeros.

No les salió mejor a los «rojillos» el bombardeo de la frontera gala. Unas veces disfrazados de nacionales, ostentando el bicolor glorioso que ellos odian y nosotros veneramos; otras, sin disfraz alguno determinado, dejaron caer bomba tras bomba en distintas localidades francesas, tales como Cerbére, Oceja y Bour Madame. Pero ¡todo en vano! Empresas tan poco adictas a nuestra sagrada causa como la Compañía «Air Francé» y la «Agencia Havas», han declarado que, según todos los indicios, los aviones atacantes procedían de Barcelona y hacia dicha capital emprendieran sus vuelos, una vez cometidos los ataques... Ni para eso sirven las artimañas del maldito Prieto; y es que el mundo ya conoce a los hormículos del Frente Popular español, como conoce a sus colegas de Francia y a los «mandamás» moscovitas. Y cuando escribimos el «mundo» nos referimos a la humanidad consciente y digna, no a los esclavos del «mandil», ni a los victimarios de la «hoz» y del «martillo»; como tampoco podemos referirnos a los cien diarios europeos y americanos que reciben subvenciones del «fondo de reptiles», en frase de Don Antonio Maura. Los que se arrastran no tienen derecho a llamarse hombres.

Cizur GOÑI.

Compostela, Junio del II Año Santo y Triunfal».

También esos fondos de reptiles están llegando a su fin. Por eso van menguándose los fervores co nque los altavoces de estas latitudes y de Europa fantaseaban victorias rojas y jaleaban peroratas de Negrín y de Alvarez del Vayo. Estos fervores se cotizaban a tanto la línea pagada con el oro aludido del Banco Español. Exhausto éste, se acabó la abundante y pintoresca invectiva de las trompetas del «Gabinete de la Victoria», es decir, del gobierno trashumante.

León ICHASO

DR. MANUEL VILLAVERDE

De las Universidades de Madrid y de La Habana.
Médico de la Clínica del Profesor Gregorio Marañón, de Madrid.
Medicina General. Secreciones Internas. Consulta previo turno.
Teléfono F-3532. — Calle 17 Número 11. — Vedado.

EN LA DIOCESIS DE BARBASTRO, DE CIENTO SESENTA SACERDOTES, QUEDAN 31

Llega a tal extremo la situación, creada por los rojos que hay curas que tienen a su cargo 14 parroquias

El Palacio Episcopal había sido convertido en residencia del General Villalba quien usaba la misma cama del Obispo. Las iglesias fueron convedtidas en bodegas o en almacenes

BARBASTRO, Julio 1o. (SE).—(Por X. de Sabulu.)—También la diócesis de Barbastro merece figurar entre las devastadas.

Por los datos que he podido recoger personalmente, creo que actualmente es la diócesis de las sometidas al dominio rojo que relativamente cuenta con más mártires. Digo relativamente, porque en absoluto hay diócesis (como la de Tortosa), donde los sacerdotes asesinados son muchos más.

¡131 sacerdotes de 160!

La diócesis de Barbastro contaba en 1936 con 152 sacerdotes. Durante los años difíciles de la República y de la supresión de la consignación económica del Clero, fueron algunos pocos a tierras de América. Con éstos la cifra global llegaba alrededor de 160.

Actualmente de esos 160 sacerdotes sobreviven 31. Es decir, poco más de la sexta parte o el 17 por ciento.

Pero, ni siquiera esos 31 están todos en territorio diocesano. Unos figuran, por la edad militar, de capellanes castrenses en el Ejército y en esta cifra hay que incluir los pocos que siguen en América esperando la primera ocasión para reintegrarse a la diócesis.

En suma: hoy trabajan solamente 18 sacerdotes. ¡18 para 154 parroquias! ¿Se aprecia bien lo que esto significa?

Curas con 14 parroquias

Daré unos pocos datos de pueblos que he recorrido yo mismo. El cura de Graus regenta 14 parroquias. Para pueblo tan importante y para las otras poblaciones dispersas cuenta sólo con un joven coadjutor y un sacerdote anciano.

El ecónomo de Benasque, antes párroco de Gistain, tiene él solo 12 parroquias. Varias de ellas están encaramadas en esos altivos picachos del Pirineo o arrebujados entre sus pliegues. En Campo y en Castejón del Puente hay un sacerdote. Cada uno de ellos atiende como puede a 8 o 10 parroquias. ¡Y cuidado que se necesita todo el celo de un San Francisco Javier para ir de noche o de madrugada entre cellisca de nieve o turbonada de viento heladísimo a dar el viático o extremaunción a un moribundo por esos riscos!

Si hay algún batallón por los contornos con capellán, éste hace las veces de ecónomo donde no le hay, o de coadjutor del cura, caso de haberle. Es un auxilio providencial ahora precisamente cuando, después de dos años de anulación del Culto, hay que bautizar, dar la primera comunión a los niños y casar o legitimar matrimonios.

Mas, cuando esos batallones no estén ¿qué capellán suplirá?

Barbastro con 5 sacerdotes

En la capital, Barbastro, el espectáculo no es menos desolador.

Todos recordarán cómo murieron el señor Obispo, canónigos, beneficiados, párrocos y religiosos, asesinados por los fatídicos «agüiluchos de la F. A. L.» Bien supo describirlo Eduardo Fuembuena desde «Heraldo de Aragón». Sólo de los Padres del Corazón de María mataron 50, la mayor parte estudiantes moralistas diáconos, que iban a recibir el presbiterado muy pronto.

Pues bien; la levítica ciudad de Barbastro tiene ahora 5 sacerdotes Precisamente los que tienen cargo capitular; a saber: tres canónigos y dos beneficiados. Quedan don Antonio Lisa (Vicario capitular hasta el nombramiento del señor Obispo de Huesca para Administrador apostólico de Barbastro), don José Grau (magistral) y don Ambrosio Sanz (canónigo por oposición).

Los religiosos—nunca como ahora brazo derecho y auxiliar de la Iglesia—no pueden ayudar mucho, porque en Barbastro no hay más que dos Padres del Corazón de María y unos poquitos escolapios.

El palacio episcopal, residencia de Villalba

He visitado el que fué Palacio episcopal. Los rojos lo convirtieron en cuartel general del Ejército del Este. El edificio se conserva bastante bien, a pesar de los muchos derribos y reformas interiores.

Al subir por la escalinata, un rótulo reza: «Ejército del Este. Cuartel General». Luego paso por salas desmanteladas hasta llegar al despacho del famoso coronel Villalba donde antes estaba el del Obispo. También usaba la misma cama. Afuera del despacho pone: «Jefe». El señor Vicario capitular me dice que antes había además otro letrero que decía: «Aquí no entra ni María Santísima».

El antes hermoso jardín del Palacio episcopal está convertido en un sólido y aparatoso refugio para casos de bombardeo. Allí el cemento se invirtió en cantidades ingentes para dar un espesor de seguridad absoluta.

¡Todas estas precauciones tomaban los flamantes jefes del Ejército del Este!

Los PP. del Corazón de María

También la Catedral tiene huellas del zarpazo rojo, aunque por milagro se conserven algunos de los altares de más mérito.

Dejando a un lado los restantes templos de Barbastro, donde se cebaron los rojos fué en el convento e iglesia de los PP. Misioneros Hijos del I. Corazón de María. Da pena. El convento, espacioso, y casa de estudios, sirvió de cuartel de milicianos. Por sus paredes figuran iniciales de todas las sindicales revolucionarias, incluso franceses como el S. F. I. O. Quitaron unas camas y pusieron otras. Hicieron derribos. Lo desmolaron todo. Sólo quedan vestidos sucios y andrajosos por doquier. La iglesia la convirtieron en bodega e hicieron un sólido refugio subterráneo, después que hubieron prendido fuego a cuanto era madera, como solían hacer en todas las demás iglesias.

Esa es la situación de la diócesis de Barbastro, harto malparada, y que por ahora puede contarse como la primera entre las diócesis mártires y devastadas.

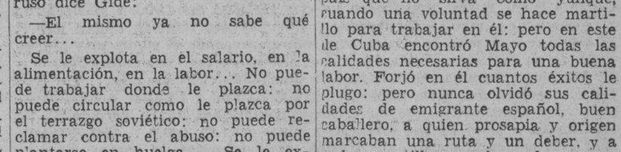

POR EL CAMINO DE RUSIA

El discurso en el taller.

Telegrama de Madrid: fué publicado por la prensa roja con fecha 12 de mayo:

—En su deseo, el Frente Popular, de llevar a la práctica el acuerdo de su última reunión sobre la divulgación de las trece cuestiones capitales en que el gobierno condensa su opinión sobre los temas en relación con España, y en los que sintetiza su política, se ofrece a los Comités y Directores de Fábricas, de talleres, de Centros de distritos, para esta importantísima labor. Pero siempre respetuoso con el ritmo intensivo de trabajo y las horas de jornada, el Frente Popular hace saber que esta su explicación clara y precisa sobre esas trece cuestiones puede hacerse aprovechando el tiempo en que se cambian los equipos, los momentos de reposo, o las horas de comida.

También este sistema es cosa rusa. La explotación del obrero en Rusia se practica de cien modos. Hay para ello una gran habilidad: se le explota con arte, con astucia, con sutileza, con gracia, y del obrero ruso dice Gide:

—El mismo ya no sabe qué creer...

Se le explota en el salario, en la alimentación, en la labor... No puede trabajar donde le plazca: no puede circular como le plazca por el terrazgo soviético: no puede reclamar contra el abuso: no puede plantarse en huelga... Se le explota, a este obrero, de cien modos, y aún durante las horas de descanso se procura estrujar su inteligencia y embermejecer su espíritu... —Allí, un solo minuto malogrado —dice el señor Vasconcelos— tiene el rentido de una «estafa al régimen.»

Y es el señor Vasconcelos quien describe también el taller ruso como taller que es a la vez escuela, y biblioteca, y gimnasio, y laboratorio, y club... Allí no hay vida de hogar, ni vida de sociedad, ni vida de distracción. Allí no hay más que vida de taller. En cuanto se concluye una faena, se impone el comenzar otra. Y una de las faenas más terribles, de mayor agotamiento, de mayor aburrimiento, de mayor tedio y de mayor tortura, es esa de que el obrero, tras la fatiga del trabajo físico, tenga que soportar otra fatiga más monótona y más seca, de una indigente explicación de un punto de doctrina comunista que al parecer, no acaba de entender.

Todo se andará en España... Ahora, tras el trabajo, ya hay discurso. El mismo telegrama reconoce que el ritmo del trabajo es intensivo: tras el trabajo intensivo, ahora, la explicación bien detallada, bien lírica y bien caliente, de esas trece cuestiones del gobierno que son los trece puntos de Negrín. Un trabajo menor y otro mayor...

Y enseguida el surmenage...

X.

El Canadá está en mejor situación que los Estados Unidos

El resurgimiento económico de dicho Dominio fué objeto de un discurso en Londres

LONDRES, julio 1o. (Havas).—En el banquete celebrado esta noche por el Canadá Club de Londres, para celebrar el septuagésimo primer aniversario de su fundación, Vincent Massey, alto comisionado canadiense en Inglaterra, pronunció un discurso en el que se refirió ampliamente a la recuperación económica del Dominio, exponiendo los hechos concretos que en el año fiscal que acaba de transcurrir, en el Canadá, en relación siempre con la población del territorio, el empleo fué mayor, la producción y los dividendos más elevados, el costo de la vida más bajo y el peso de la defensa nacional más tolerable, que en todos los Estados Unidos, teniendo también en cuenta el número de habitantes de éste.

Un factor que ayudó a hacer más firme la posición económica canadiense, dijo también el alto comisionado Massey, fué el desarrollo del sistema preferencial del comercio imperial. Los ingresos por concepto del turismo fueron el doble que los obtenidos por el Dominio mediante la exportación de trigo, uno de sus principales productos. Además el rendimiento de las minas del Canadá accendió a cien millones de libras (cerca de quinientos millones de pesos), habiendo aumentado de tal modo, que representa para el Dominio una garantía contra las influencias del exterior.

Una vez que terminó mister Massey, el Ministro de Hacienda de Inglaterra, Sir John Simon, manifestó que debía rendir homenaje a la equilibrada economía que han conseguido para el Dominio sus Gobiernos, no obstante la depresión económica mundial y a pesar del fracaso de la cosecha de trigo, siendo interesantísimo el hecho de que los ingresos canadienses fueron, el pasado año, los más altos de la historia del país.

Y terminó diciendo:

—Cuando en ciertas partes del mundo las animosidades raciales todo lo anulan, tenemos en el Canadá un gran ejemplo de lo que puede hacerse por la fuerza de la comunidad, la reconciliación entre diferentes razas y opuestos puntos de vista.

LAS REPRESENTACIONES DIPLOMATICAS DE LA ESPAÑA ROJA, CONVERTIDAS EN CENTRALES AUXILIARES DEL KOMINTERN

El comunismo ruso está empleando "la cuestión de España" como buena propaganda para extender su posición

La actividad propagandista del Komintern en Ibero-América abarca la «salvación de la democracia» y «guerra al fascismo» y la campaña en favor de la España roja para proseguir su obra

BURGOS, julio 1. (SE).—Un peligroso método de trabajo del bolchevismo en Ibero-América ha sido la transformación de las representaciones diplomáticas de los rojos en Valencia en centrales de propaganda comunista. Vulnerando la norma de la extraterritorialidad, estas «representaciones» realizan hoy la labor subversiva que antes realizaban las «representaciones comerciales» soviéticas. Los partidos comunistas de los diferentes países Ibero-americanos mantienen estrechas relaciones con tales «representaciones», extendiéndose de este modo una red de enlaces y de comisiones cuyo control está ejercido por el Komintern por medio de las «Oficinas sudamericanas», cuyas sedes cambian constantemente de lugar.

En La Paz, capital de Bolivia, el embajador de Valencia financiaba una serie de periódicos marxistas que en pago debían hacer una intensiva propaganda pro España roja.Cuando el citado embajador fué depuesto por el Gobierno boliviano, nombró al ingeniero de nacionalidad boliviana Vicente Bugaleta, Jefe de Propaganda de la Embajada. Desde entonces aparecieron por toda la capital y con gran frecuencia, carteles de propaganda comunista impresos en Barcelona y Valencia, que eran pegados durante la noche. Se organizaron enlaces con Perú, y, muy especialmente, con la «representación» de Valencia en México-City, cuyo Cónsul honorario boliviano, Emilio Zapico, de nacionalidad mejicana, cumple escrupulosamente las instrucciones que recibe de los representantes rojos.

Esta táctica y la investigación de los métodos de actividad comunista en Ibero-América, nos demuestra que el Komintern ha empleado con preferencia en estos últimos meses, la «cuestión de España» como arma de propaganda para afianzar y extender sus posiciones. Los estrechos vínculos espirituales existentes aún entre España y sus antiguas Colonias, hacían más probable que la bolchevización de España significase la conquista de la América española por Moscú. El triunfo del imperialismo soviético en España representaba, de acuerdo con los planes de revolución mundial del Komintern, la conquista de una base decisiva para la bolchevización futura de toda Europa y de los Estados de Ibero-América.

Es por esto por lo que la intervención soviética en España y la redoblada actividad del Komintern en Ibero-América deben ser consideradas en una estrecha dependencia.

La «cuestión de España» ha intensificado la actividad propagandista del Komintern en Ibera-América en dos direcciones: 1, campaña pro «salvación de la democracia» y «guerra al fascismo», y 2, «campaña pro España roja». Con ello el Komintern no intenta otra cosa que proseguir su trabajo destructor: la radicalización política que representa la premisa necesaria para un golpe de mano comunista en cualquiera de las Repúblicas Ibero-americanas.

DESMIENTEN LOS RUMORES REFERENTES A UN GOLPE DE LOS NAZIS HUNGAROS

PARIS, julio 1. (Havas).—La Legación de Hungría ha desmentido categóricamente los informes de que se prepara un golpe nazi o Putsch en territorio húngaro, agregando que la Legación protesta y protestará siempre con suma energía contra la práctica sensacionalista de presentar como elemento de desorden a un país que, situado en el centro de una Europa perturbada, es asiento de toda calma y normalidad. Al mismo tiempo la Legación de Hungría pone en guardia a la opinión francesa contra la tendencia de invocar «fuentes extranjeras de información», para dar apariencias de autoridad a noticias fantásticas.

LOS JAPONESES ENTRAN EN HSUCHOW

Tras de fieras batallas con los defensores chinos, los japoneses logran entrar en Hsuchow, población que encontraron completamente desierta, como se puede ver en la fotografía.

TOMATE
RAFEL
TRIPLE-CONCENTRADO

FRANCIA HA SUSPENDIDO LA CUOTA DE IMPORTACION DE MERCANCIAS NIPONAS

PARIS, julio 1. (AP).—Francia suspendió esta noche la importación de la cuota de mercancías japonesas como represalia por la negativa del Japón a importar en 1938 tantos artículos franceses o más que hace dos años.

En los centros bien enterados se dice que el Japón se ha negado a hacer tales importaciones por falta de divisas extranjeras como también por la necesidad de emplear las que va obteniendo en la compra de material para la guerra.

La mayoría de las importaciones japonesas son productos manufacturados. La orden de suspensión de la cuota, según se dice en los centros comerciales, es la segunda que dicta Francia contra los exportadores del Sol Naciente.

Por orden de Stalin, el Estado Mayor ruso entregó al Komitern para enviar a España una enormidad de armamento

La entrega, en los depósitos nacionales, incluía doscientas mil granadas, 150 cañones, 50 de gran calibre, 50,000 obuses, 6,000 ametralladoras, 100,000 millones de cartuchos, etc.

SALAMANCA, julio 1o. (E. I. A.) Los éxitos del Generalísimo Franco no hacen renunciar a Moscú al sostenimiento del frente rojo español, baluarte hoy de la revolución mundial. La Unión Soviética sigue, en efecto, enviando armas y avivando el incendio con todas sus fuerzas. En estos últimos tiempos ese envío ha alcanzado proporciones fantásticas. Y la decisión de intervenir en mayor escala fué tomada en una importante reunión que el Politbureau del Komintern celebró en Moscú.

El día 25 de enero los principales jefes de las Secciones europeas del Profintern (Sindical Internacional Roja) y de la INO (Sección extranjera de la GPU), se reunieron secretamente para tratar de la situación de España. Asistieron Dimitrov, Yechov, como jefes de la INO, y Manuilsky, Schick, Losovsky, Popuescu, Weintrauen, Turrini y Valdés, este último como representante del Comité de «negocios extranjeros en el Politbureau del Komintern».

Dimitrov se quejó amargamente de la deficiencia de los oficiales soviéticos en las operaciones militares de España y declaró:

«Las medidas tomadas y las actuaciones emprendidas no han sido suficientes para dar a las masas proletarias europeas los medios suficientes para la propagación y desarrollo de la revolución. Los enormes medios que Rusia soviética ha puesto a disposición de España, no han tenido el éxito esperado. El objetivo principal, que era el de obligar a los dos grupos de países capitalistas a entrar en conflicto armado, no ha sido logrado. Por esto la aplicación de medidas de vigilancia análogas a las tomadas con la diplomacia soviética, se extiende a nuestros militares en España. Y así, por medio de controles directos, han sido colocados bajo la vigilancia de delegados especiales del Komintern, que saben emplear bien los medios de infiltrarles el necesario entusiasmo y el celo revolucionario para la revolución mundial.»

Las proposiciones de Dimitrov fueron combatidas por el jefe del Estado Mayor rojo, general Chapovnikov, pero inútilmente, pues Stalin aprobó por completo las líneas señaladas por Dimitrov. Una de las principales medidas de éste fué el aumento del suministro de armas a España, y para ello formóse en Moscú un Comité especial para que, provisto de poderes, no solamente haga encargos a las fábricas de armas extranjeras, sino para que se incaute de material perteneciente a los depósitos militares de la URSS.

Seguidamente de constituído dicho Comité, se pidieron al Estado Mayor del ejército rojo, los inventarios de los depósitos. A base de los mismos se realizaron incautaciones inmediatas en los depósitos de Leningrado, Moscú, Odesa y Sebastopol, destinándose a España: 200,0000 granadas, 150 cañones de campaña, 50 de grueso calibre con 50,000 obuses, 2,000 ametralladoras pesadas y 4,000 ligeras, 100,000 granadas de mano y 100 millones de cartuchos de fusil. De los aeródromos militares rusos se destinaron igualmente a España: 30 grandes aviones de bombardeo, 50 bombarderos ligeros y 100 cazas. El mismo Comité ha dado instrucciones para que todo este material sea transportado secretamente a puertos rusos y embarcado, a ser posible, en buques extranjeros.

HORA ESPAÑOLA

Visita a Mussolini. - "Estamos seguros de que España volverá a ser una nación libre, fuerte, grande, cristiana y mediterránea"

Estamos en el palacio Venezia. Fué en otros tiempos residencia de los embajadores de Austria ante la Santa Sede. Entonces Austria dominaba el Veneto. El palacio es hoy uno de los grandes hitos de la unidad y del poderío de Italia. Atravesamos salones de tono grave. Pasamos entre damascos, armaduras, viejos cuadros maravillosos, estatuas clásicas, armas antiguas y muebles señoriales. Reina un gran silencio. En la antesala del despacho de Mussolini nos espera el Conde Ciano. Un funcionario nos indica, con sobrios gestos más que con palabras, que el Duce va a recibirnos dentro de unos minutos. Contemplamos los cuadros que iluminan el damasco con su resplandeciente belleza. Hay un «Rafael» que es un prodigio. El conde Ciano habla efusivamente en medio de los españoles. Su castellano es correcto y expresivo, matizado de vez en cuando con algún argentinismo. El ministro de Negocios Extranjeros de Italia parece haberse desposeído transitoriamente de su condición diplomática, porque está conversando con nosotros como si fuera un egregio camarada de la guerra de liberación y de civilización que España sostiene. Hay en su charla recuerdos constantes para la universal figura del Generalísimo Franco. De pronto, un servidor vestido de casaca y calzón corto abre la puerta del despacho contiguo, dibuja una lenta inclinación y nos franquea el paso. El conde Ciano marcha delante y hace las presentaciones.

Benito Mussolini

El despacho de Mussolini es amplio, severo y elegante. Da la impresión de un largo horizonte vacío sobre el cual se proyectara únicamente la gigantesca figura del creador de la nueva Italia. No hay muebles, aparte de la mesa de trabajo de Mussolini que se encuentra al fondo. La suave luz romana de este día llena dulcemente toda la estancia. Cerca de la mesa se levanta un atril, y sobre el atril se ve un gran atlas abierto por la página correspondiente al mapa general de España. El Duce viste un humilde traje civil; ropa de trabajador inflexible e incansable; traje azul, pantalones amplios y unos zapatos archimodestos. ¡Qué impresión produce este hombre! Ha querido recibirnos, sin duda, con ademán muy sencillo e íntimo, con gesto de amigo entrañable.

El general Millán Astray dice unas emocionadas palabras de saludo y de gratitud. Mussolini se dispone a contestar. Las dos manos van instintivamente hacia los flancos del cuerpo y se ve que buscan el correaje del uniforme, habituado como está a apoyarse en él para los instantes en que el Duce pronuncia palabras de rango histórico.

Nos habla con voz grave y tenue al mismo tiempo; voz pastosa, humanísima; bien timbrada media voz. Le brotan las palabras con gran fluidez. Comprobamos, una vez más, el increíble dominio que tiene de la exactitud y belleza en el empleo de los adjetivos. El momento en que alude al Generalísimo Franco es de una singular grandeza, porque se refiere al Caudillo de España como a un hombre de su mismo plano y estirpe espiritual, dando a entender perfectamente que entre Mussolini y Franco hay esa relación y ese paralelismo que se establece entre dos grandes vidas plutarquianas. A medida que habla, el Duce inclina la cabeza cesárea y mueve los encendidos ojos a uno y otro lado a fin de ver y de mirar a todos y cada uno de los que le estamos escuchando.

Yo no estoy autorizado para reproducir textualmente las palabras del Duce acerca de España ni es esta crónica el medio adecuado para que esas palabras lleguen al pueblo español; pero me es imposible resistir a la tentación de publicar íntegramente esta frase mussoliniana: «EL PUEBLO ITALIANO TIENE LA ABSOLUTA SEGURIDAD DE QUE ESPAÑA VOLVERA A SER UNA NACION LIBRE, FUERTE, GRANDE, CRISTIANA Y MEDITERRANEA». Es difícil llevar a los lectores la impresión del matiz y del brío con que el Duce ha pronunciado la palabra «mediterránea». Cada sílaba salía de los labios de Mussolini con un acento rotundo como si este hombre se recreara profundamente en lo que iba diciendo. Y cuando al terminar le vimos erguirse sobre sus pies, encendérsele todo el rostro, y le oímos gritar, brazo en alto y rígido el cuerpo, «Arriba España», declaro que nos sentíamos todos dominados por una emoción demasiado intensa para que pueda ser descrita en las pobres palabras de esta crónica.

Mis aficiones, mis devociones, mis entusiasmos y mi pasión de España me han llevado desde hace años al estudio y lectura de los libros, discursos, informes diplomáticos e interpretaciones de todo orden que el mundo civilizado ha venido dando sobre la gran realidad española. Creo, sin una sola brizna de exageración y sin el menor asomo de ilusiones vanas, poder decir que desde hace tres siglos no hubo grupo de españoles que escucharan acerca de su Patria y de un Caudillo de nuestros destinos, juicios, sentencias y palabras más importantes en labios de un gran hombre universal que las palabras, sentencias y juicios con que el Duce ha dado su opinión sobre las proyecciones del espíritu de España en el porvenir de Europa.

Mussolini no nos ha recibido envuelto en la aureola de su extraordinario mito genial, sino en la actitud de un hombre sencillo, de un formidable realista como es él, bien asentados los pies en la tierra, aunque la frente se levanta constantemente hacia el cielo.

Nos hemos acercado un instante al atlas que se abre sobre el atril. Allí hemos leído los nombres de Puebla de Valverde, de Linares de Mora, de Tremp, de Ares del Maestre, de Balaguer... El Duce nos ha mirado muy fijamente, con un punto de legítima emoción en sus ojos, y otra vez ha resonado en esta estancia un vítor ardiente: el del homenaje y el honor a los soldados que están redimiendo a España y al espíritu occidental. Brazos en alto nos despedimos. Antes de retirarnos, las palabras «Duce» y «Caudillo» han quedado nuevamente enlazadas sobre un fondo de históricos resplandores.

Así ha acontecido, y nada menos que así, nuestra visita a Benito Mussolini.

MANUEL AZNAR

EL HOMENAJE DE HOY

Higinio Mayo

—De modo que a España...?
—A España...
—De manera que a ver...
—Eso es, a ver...!

No salió muy movido el dialoguillo, para comienzo de crónica. Es lo de menos, no obstante. Dice él que Higinio Mayo se va a España y que piensa recorrerla. No va como curioso, sin embargo, va más bien como romero. Para todo español de buena estirpe, España fué templo siempre, a donde iba el espíritu sumiso en peregrinación maravillosa. El templo está en ruinas hoy: le ciegan las entradas los escombros, y se le hundiern las bóvedas, y se le derrumbaron las columnas... No importa: queda el altar: permanece la lámpara encendida: sigue el Dios en el santuario... Es ahora, precisamente, cuando deben hacerse con más pompa los actos de edoración, porque ahora toda España es un santuario transfigurado con sangre...

Mayo es un buen romero para él: es hombre de fe española, que fué la que hizo en el mundo las más extraordinarias maravillas, y de esperanza española, que es la que tiene en el mundo mayor seguridad de porvenir. La fe, creo en el mar un continente, frente a tres carabelas de aventura: y ahora está desbrozando la esperanza los caminos de todo el universo que van a dar a la paz. Mayo trajo de España, cuando vino, verdadero carácter español: el que conserva en la ausencia la plena intimidad con el terrazgo, y alza su fe, lo mismo que un orgullo, y trueca su esperanza en energía para todos los combates. Aquí trajo un valor, el de su espíritu: jamás lo metió en rodeos, ni jamás lo humilló con concesiones... Ahora, que lo lleva a España, lo lleva en su completa puridad: desarrollado, florecido, lleno: mayor, pero el mismo aún. Un valor español de raza pura...

Tiene historia, Higinio Mayo, pero es historia muy breve, que puede condensarse en un renglón: tuvo una voluntad y tuvo un yunque... El oro ayuda a los éxitos: la fuerza ayuda a los éxitos... La voluntad los crea por sí misma, aunque no la ayude nadie. Crea primeramente los factores: crea los éxitos luego. No hay país que no sirva como yunque, cuando una voluntad se hace martillo para trabajar en él: pero en este de Cuba encontró Mayo todas las calidades necesarias para una buena labor. Forjó en él cuantos éxitos le plugo: pero nunca olvidó sus calidades de emigrante español, buen caballero, a quien prosapia y origen marcaban una ruta y un deber, y a cada martillazo, sobre el yunque, mucho más que chispas de oro, procuraba sacar chispas de espíritu. Trabajo y abnegación: intensidad y nobleza: generocidad y esfuerzo... Y detrás, a manera de horizonte de donde se desprenden los caminos y a donde van otra vez, la España de los grandes luchadores, que es una, es grande, y es libre...!

Y por esos caminos vuelve a ella, a recorrerla, a rezarle, a ofrecerle el tributo de sus obras y la renovación de sus ternuras. Va allá como romero y como hijo: deja aquí todo el campo florecido de afectos y gratitudes. En los surcos que abrió quedan las savias: en los canteros que cuidó, las rosas... Fué un luchador este hombre para todos, más para los demás que para sí, y era la hispanidad que le llenaba su imperativo mayor. Forjar el bien, y rembrarlo: coger los grumos, y darlo: y cosechar las rosas, y esparcirlas... Su obra en las Sociedades regionales no fué más que eso en resumen: una consagración plena y profunda al beneficio común, en nombre a veces, del pueblo, y a veces, de la región, siempre en verdad en nombre de la patria y de la misericordia...!

Este homenaje que le ofrecen hoy, esto es lo que da a entender. Revela que aró mucho, ciertamente, pero que no aró en el mar. Se lo dan los que admiran su carácter y los que se prendieron en su afecto: se lo dan los que vieron en su temple un fecundo factor de actividades, y los que descubrieron en su espíritu un hondo manantío de noblezas... Eso es lo que deja aquí: cariños que lo aguardan otra vez, y todas las grandes obras que él hubo de empujar con sus impulsos, que lo esperan otra vez. Cuando ahora llegue ante la España nueva, tras una ausencia tan larga, ante tanto dolor como va a ver y tanta destrucción como va a hallar, ante la Fe española, ahora tan grande, y la Gloria española, ahora tan firme, podrá empezar su rezo de rodillas:

—Madre, yo he procurado merecerte...!

Y la mereció en efecto.

C. CABAL.

Dr. ROSATI
DENTISTA
O-Reilly 67 — Tel. A-9422

En Checoeslovaquia ha muerto un aviador alemán

KARLOVYVARY, Checoeslovaquia, julio 1. (AP).—Hellmuth Hirth, conocido aviador alemán y constructor de motores para aviación, que se hallaba en ésta haciéndose una cura de agua, falleció hoy a los 52 años de edad.

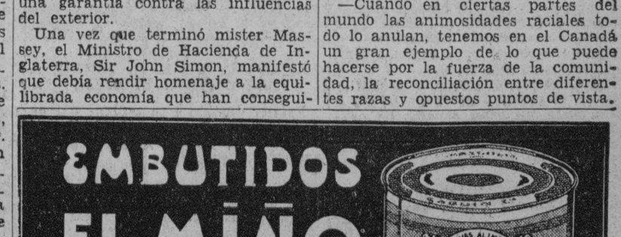

M.E.C.D. 2016

TIENE IMPORTANCIA LA QUINTA CARRERA DE HOY EN ORIENTAL PARK

Cuatro carreras de largo metraje comenzando con una milla y sesenta yardas y terminando con una a milla y cuarto, la primera de esta extensión de la temporada, más tres justas a cinco y medio furlongs componen el hermoso programa que se ofrecerá esta tarde a los fanáticos hípicos en Oriental Park.

En la primera justa de la tarde nos gusta Friend Whitey por su fuerte final, además de haber demostrado en la tarde del sábado pasado que se encuentra en buenas condiciones

Creemos que Step Aside no debe llegar bien al término de la jornada a milla y sesenta yardas, aunque en su última fué corrido de atrás con excelente resultado y hoy puede que se repita esa táctica. Si es así, el hijo de Broomo puede ser un contendiente de consideración en el curso de esa primera carrera del día. Oakwood Belle tiene pleno derecho a aspirar al show.

La segunda nos gusta por Lady Montreal. Anticipamos un combate inicial en que se engolfen Fractious

y Edward D y que de lugar a que la primeramente nombrada discuta con Outbreak la presidencia en los tramos finales, ya que a esta última la vienen corriendo de atrás. Si Hard Rock entra en la carrera va a resultar un contendiente de primera fila

ANALISIS

Hechos los comentarios de las dos primeras competencias, continuemos un examen o análisis breve de las restantes carreras sabatinas. La tercera no es fácil de descifrar, pero confía

mos en que Beautful Gean podrá anotarse otra victoria. Dick Waidel presentará batalla inicial, compitiendo con Trianón y Diplomatic mientras la yegua de Bacher podrá ir bien colocada para iniciar su esfuerzo fuerte un furlong antes de la meta. Con todo el combate de los primeros furlongs, habrá que contar con el representante del Aevos Stable que en cinco y medio es algo muy serio.

CUMBERLAND

Cumberland luce lo mejor del grupo en la cuarta competencia de la

tarde. Sus recientes demostraciones y su gran segundo de Chancell hace una semana producen una preferencia de este animal, con posibilidades de consideración para Cherry Point, que es una yegua poco afortunada. Dome bastante descansado, puede hacer un papel muy decoroso si la pista continúa mejorando y si vuelve a llover Cumberland también será nuestro favorito, pero habrá que contar seriamente con Linlace. Floor Maid, un tres años que va a esta competencia naturalmente favorecida en el peso, es amiga de mayor distancia, pero puede desembarcar en tercer lugar.

Ogle vuelve a la pista esta tarde Y la yegua de García cuenta con enorme posibilidad de triunfo. Es una puntera de reconocido calibre y aunque tendrá alguna oposición inicial por parte de Aunt Carol y High Shoes creemos que su victoria puede producirse, una vez más, de punta a punta. Por su buena forma y su consistencia Aunt Carol luce la contricante más fuerte con Kuvito posible

mente dueño del tercer lugar a la hora de colgar los números en la pizarra de las emociones.

ULTIMAS

La sexta nos gusta por Rose Hazen si el track sigue secando. Puede finalizar bien y no debe tomarse en cuenta su anterior en track sloppy, que no es de su agrado. Grey Man debe presentar una batalla tremenda mientras Bunky y Hail diputarán el tercer lugar ardorosamente. Atcines es nuestro

preferido en la última, una competencia interesantísima a milla y cuarto. Julio Macaw está preparado para finalizar a todo tren. Estos nos lucen los más fuertes candidatos.

EL LUNES

Por haber sido declarado festivo el lunes próximo habrá una gran fiesta hípica en Oriental Park. Con seguridad se presentará un programa digno de una ocasión especial y los fanáticos gozarán así de su tercer día de carreras en consecución.

DESDE EL BULL PEN

Por PEDRO GALIANA

MUESTRARIO DE NOTICIAS:

Hay huelga de empleados en Polo Grounds... Los acomodadores y taquilleros se han unido al Sindicato y ahora se pasan los días con los acostumbrados letreros de: «No entre aquí, que son desleales con los hombres sindicalizados», delante de la puerta del terreno... Los fanáticos, empero, les hacen el menor caso posible... De ahí que Polo Grounds siga alcanzando enormes recaudaciones... Alex Kampouris es bueno para «pasar el mal rato», pero dista mucho de parecerse a Whitehead... Whitey podía COMPLETAR ESOS DOBLE PLAYS que eran los que salvaban los desafíos a Hubbell, Gumbert, Schumacher y los demás... Kampouris se defiende lo mejor posible, pero si los partidarios de los Gigantes creen que el team va a repetir con ese hombre en la intermedia, están completamente equivocados... Terry se ha dado cuenta de esto... De ahí que esté pensando en otra transacción... Los Gigantes están en estos días en un slump... Y lucen terribles... Jojo Moore ha sido sentado por deficiencia al bate... Y lo mismo le ha sucedido a McCarthy... El slump ha afectado al team defensivamente, y la novena ha dejado de ser la maravilla que era otros años a la defensiva... Los Giants no lucen muy bien que digamos... Y si no logran mejorar un 75 por ciento en lo que falta, van a encontrar muy difícil la tarea de repetir en la Liga...

ΦΦΦ

Los Cubs de Chicago no lucen mejor tampoco... A pesar del trabuco que tienen los Oseznos no acaban de encontrar la fórmula ganadora y están dando patinazos continuados... Los expertos dicen que el Chicago dependerá enteramente de lo que haga Dizzy Dean... Si el gran pitcher puede volver, el team podrá llevarse la serie mundial a Wrigly Field... En caso contrario, habrá que contar con el Cincinnati... McKechinnie tuvo siempre buen pitching y eficiente fielding en Boston, pero no podía ganar porque le faltaba hitting... El Cincinnati ha logrado reunir las tres cosas y los resultados son sorprendentes... Goodman, McCormick, Lombardi, Cooke y Wally Berger constituyen los «big berthas» del Cinci, y McKechnnie el cerebro que impulsa la novena... Los Yankees también andan mal... El pitching está perdido y la novena está atravesando el slump más prolongado de su historia... Sólo tiene dos hitters en los trescientos—Dickey y Di Maggio—y para eso el italiano está decayendo cada vez más... Por New York se espera una serie mundial entre Cleveland y Chicago o Cincinnati, y es muy significativo que los mismos newyorkinos hayan perdido ya las esperanzas, a pesar de que estamos en pleno mes de Junio... Hal Schumacher está empezando a dar sus traspiés acostumbrados del verano. Pero los Giants no tendrán que alarmarse por pitching... Cuando el Crown Prince decaiga, Lohrman podrá cubrir eficientemente su vacante...

ΦΦΦ

Melvin Ott está jugando en estos días la mejor tercera base de la Liga Nacional... Y Leiber está repartiendo unas líneas horrorosas, aunque a las manos de sus rivales... Harry Danning se ha hecho un catcher de primera, y Mancuso tiene ahora un chance de «una en un millón» para quitarle nuevamente el puesto regular... Carl Hubbell tardó más de dos semanas en ganar el desafío 200 de su carrera...

ΦΦΦ

Aunque todos los periódicos de New York insisten en afirmar que Joe Louis acabó limpiamente con Schmeling, éste y sus segundos mantienen firme su creencia que el golpe que Joe dió a los riñones fué causante de todo... «Ese golpe está prohibido en boxeo y Louis me lo aplicó, paralizándome por completo»... Terry pagará 25 pesos al que le dijese «cómo hay que sacar a Lombardi»... El año pasado Ernie sólo pudo batear dos hits en Polo Grunds, pero esta temporada tiene un record de 471... Leroy Parmelee, que estuvo con los Giants, con los Cubs y con los Cardenales, puede retornar al baseball grande como hurler de los Medias Rojas de Boston... Parmelee está en Minneapolis, y su manager cree que tiene mejores pelotas que muchos lanzadores del Big Show...

ΦΦΦ

No se asusten si Lou Gehrig es enviado al banco en estos días POR NO BATEAR... Lou es sostenido en el line up para salvarle su record, pero McCarthy está convencido que un descanso le vendría admirablemente bien... Y, mientras tanto, Babe Daldgren tendría un chance... Las cosas se han puesto tan malas en Brooklyn que Kiki Cuyler es la salvación del team... Y Kiki es un viejo en el libro de cualquier otro club... Babe Ruth ha sido contratado simplemente como atracción de taquilla. Del mismo modo que Jack Dempsey está ligado al negocio de los restaurants para que los tontos dejen caer allí su dinero... Entre los jugadores que suenan ya como seguros para formar el team oficial de la Liga Nacional que ha de participar en el desafío de las Estrellas, están: McCormick, primera base del Cincinnati... Ival Goodman, right fielder del Cincinnati... Harry Lavagetto, del Brooklyn... Pitchers: Bill Lee, Chicago... Lou Fette, Boston... Johnny Vandermeer, Cincinnati... Catchers: Enie Lombardi... Joe Medwick, San Luis... Arky Vaughan, del Pittsburgh... Carl Hubbell, de los Giants... En la Liga Americana?... Suenan también muchos, pero esto será algo que comentaremos otro día.

ΦΦΦ

CURIOSIDADES:

Red Golfe, tercera base de los Yankees, que se graduó en la Universidad de Dartmouth, cuenta que una vez, en un examen de Medicina, un estudiante estaba sudando copiosamente porque no acertaba a dar una respuesta debida a las preguntas que le hacía el tribunal... En un momento dado, uno de los profesores preguntó: «¿Cómo se consigue hacer sudar abundantemente a una persona?... Y el joven, para contestar alguna vez debidamente, respondió:

«Simplemente, trayéndolo a examinarse ante este tribunal!»

ΦΦΦ

Durante los primeros días de la Primavera, cuando los clubs de las Mayores hacen sus viajes con numerosos reclutas, el Boston llegó a un pueblo donde tenía que celebrar un match de exhibición. Allí fué donde presenciaron la siguiente escena:

Un visitante: «Deme un cuarto y un baño!»

El empleado del hotel: «Un momento, señor. Yo puedo darle el cuarto, pero el baño tendrá que dárselo usted solo...!»

Gayarre figura en dos matches de mucha importancia, hoy, en el Frontón Habana-Madrid

Por la tarde, el Tenor se enfrentará con Sarmiento y Cubota. Por la noche frente a Montes Menor y Epifanio. Mañana otra gran función corrida en la Bombonera de Belascoaín y Sitios

Una fiesta de alta pelota vasca ofrecen hoy, tarde y noche en la fresca Bombonera del Habana-Madrid. Una función corrida de altos vuelos que servirá para deleitar a los miles de fanáticos de ese deporte que visitan a diario el palacete de Belascoaín y Sitios.

Tres estelares habrá por la tarde, comenzándose con un match en que Salvador y Uria, Pedrito y Azpeitia, se enfrascarán en una lucha interesantísima.

En el segundo Federico y Gayarre se engolfarán en otra batalla magnífica con Sarmiento y Cubota para finalizar la matinée Constante y Buendía, Gabriel II y Aníbal darán un partido de alto voltaje.

La presencia de Trecet y Rementería en el primero de la noche da a esta justa un gran aspecto de partido de primera y como Torres y Salvador están jugando mucho, es innecesario decir que la lucha será emocionante.

Constante y Gayarre, Montes menor y Epifanio tienen partido de gran fortaleza, una lucha recia en que los cuatro artistas se esmerarán por lucir una vez más sus altas cualidades. Y para finalizar la magnífica función Sarmiento se enfrentará con Pascau y Buendía con Aníbal, en uno de los mejores partidos de la función corrida. Mañana domingo, otra fiesta brillante a dos horas, tarde y noche.

PROGRAMA DE ESTA TARDE A LAS TRES.

Primer partido a 25 tantos: Salvador y Uria, blancos, contra Pedrito y Azpeitia, azules, A sacar ambos del catorce y medio.

Primera quiniela a 6 tantos: Salvador, Azpeitia. Uria, Federico, Pedrito y Gayarre.

Segundo partido a 30 tantos: Federico y Gayarre, blancos, contra Sarmiento y Cubota, azules. A sacar ambos del catorce y medio.

Segunda quiniela a 6 tantos Sarmiento, Cubota, Constante, Buendía, Gabriel II, y Aníbal.

TERCER PARTIDO a 30 tantos: Constante y Buendía, blancos, Gabriel II y Aníbal, azules. A sacar ambos del catorce y medio.

PROGRAMA DE ESTA NOCHE A LAS OCHO Y TREINTA

Primer partido a 25 tantos: Torres y Trecet, blancos, contra Salvador y Rementería, azules. A sacar ambos del catorce y medio.

Primera quiniela a 6 tantos: Torres, Trecet, Salvador, Rementería Gayarre, Montes menor.

Segundo partido a 30 tantos. Constante y Gayarre blancos, contra Montes menor y Epifanio. A sacar ambos del catorce y medio.

Segunda quiniela a 6 tantos: Constante, Epifanio, Sarmiento, Buendía, Pascau, Aníbal.

Tercer partido a 30 tantos: Sarmiento y Buendía, blancos, contra Pascau y Aníbal, azules. A sacar ambos del catorce y medio.

SPORTS DIARIO DE LA MARINA SPORTS

PAGINA DIECISEIS LA HABANA, SABADO, 2 DE JULIO DE 1938 AÑO CVI

CHANDLER DIO UNA LECHADA Y DICKEY DECIDIO BATEANDO

Los Yankees se han colocado a dos juegos y medio del Cleveland en esta racha

NEW YORK, julio 1o. (AP.)—Bill Dickey se hizo cargo hoy de mantener la racha victoriosa de los Yankees, conectando dos homers que produjeron siete carreras, y los campeones del mundo derrotaron a los Senadores, 8 por 0.

Entre el bombardeo de Dickey, un jonrón de Frank Crosetti y Chandler permitiendo sólo seis hits, la cadena de victorias de los newyorquinos se elevó a seis juegos consecutivos y ahora están a sólo dos juegos y medio del Cleveland, que no pudo jugar por causa de la lluvia.

La demostración de Chandler hizo posible la segunda lechada dada por los pitchers del New York en tres días, y aumentó a seis consecutivos el número de juegos en que el pitcher dura todo el desafío. En esos seis juegos, sólo han permitido a sus rivales 8 carreras en 5 4innings.

Harry Kelley y Elon Hogsett fueron las víctimas de los diez hits bateados por el New York. Los dos jonrones de Dickey fueron conectados a Kelley. El primero vino en el cuarto acto con dos en bases para romper un empate, y el segundo con las bases llenas en el quinto. Ambos marcaron los números 13o. y 14o. de la temporada. Crosetti le bateó el suyo a Hogsett en el sexto. Con estos tres circuitos los Yankees han conectado un total de 12 en su racha ganadora.

WASHINGTON

	V.	C.	H.	O.	A.	E.
Case, rf	4	0	2	0	0	0
West, cf	3	0	1	4	0	0
Lewis, 3b	4	0	1	2	1	0
Simmons, lf	4	0	0	2	0	0
Bonura, 1b	4	0	0	6	4	0
Travis, ss	4	0	1	1	2	0
Myer, 2b	3	0	1	0	0	0
R. Ferrell, c	3	0	0	6	0	0
Kelley, p	1	0	0	2	2	0
Wasdell (1)	1	0	0	0	0	0
Hogsett, p	1	0	0	1	1	0
Totales:	32	0	6	24	10	0

(1)—Bateó por Kelley en el 6o.

NEW YORK

	V.	C.	H.	O.	A.	E.
Crosetti, ss	5	1	2	1	6	0
Rolfe, 3b	4	1	2	0	4	0
Henrich, rf	3	0	0	1	0	0
DiMaggio, cf	3	2	1	1	0	0
Gehrig, 1b	3	2	1	17	0	0
Dickey, c	4	2	3	4	0	0
Selkirk, rf	4	0	1	1	0	0
Gordon, 2b	4	0	0	2	5	0
Chandler, p	4	0	0	0	3	0
Totales:	34	8	10	27	18	0

Anotación por entradas:
Washington . . . 000 000 000—0
New York . . . 000 341 00x—8

Empujadores: Dickey, 7; Crosetti. Two base hits: Gehrig. Rolfe. Three base hits: Selkirk. Home runs: Dickey, 2; Crosetti. Double play: Chandler a Gordon a Gehrig. Quedados en bases: New York, 5; Washington, 7. Bases por bolas: Kelley, 3; Chandler, 2. Strike outs: Kelley, 1; Chandler, 4; Hogsett, 4. Hits: a Kelley, 7 en 5 innings; a Hogsett, 3 en 3.

EN LA JUVENTUD ATLETICA VIBOREÑA

Mañana domingo día 3, en la Juventud Atlética Viboreña, se celebrará un calientico juego de Basket, entre el Club Hispano y la Juventud Viboreña.

La tirarán por el Hispano: Pedro Agudo, Sesma, Jarro, Villa y Saldarino; y por la Juventud: Miguelito Iglesias D. González, Landa, Suero y Pancho Pons.

Y como si esto fuera poco, a continuación se bailará con la orquesta de Neno González, desde la terminación del game, hasta la 1 de la madrugada.

DISTINTAS SERAN LAS ATRACCIONES DEL C. NOCTURNO

Al interés natural que ha despertado el Carnaval Nocturno de Atletismo de la Beneficencia, que se celebrará próximamente, debido a las muchas atracciones que encierra, debemos agregar el que algunos de los eventos individuales encierran.

Y ello es en la carrera de 65 metros con obstáculos, donde se reunirán cuatro formidables corredores, de los cuales representaron dos a Cuba en las olimpíadas centro-americanas de este año. Se trata de un evento de altos vuelos donde optarán por los mayores honores José Zulueta, Baldonado, Rojas y Eneas Muñoz. La sola mención de estos nombres indica claramente lo que será la decisión del primer lugar.

Además si el campeón olímpico de los obstáculos medios, el formidable Evelio Espinola, accede a competir en una carrera especial con el universitario Hliario Sotolongo, el Carnaval Nocturno de Atletismo de la Beneficencia, resultará una de las mejores competencias de los últimos tiempos y posiblemente superior al del pasado año. Espinola y Sotolongo deben enfrentarse en una carrera de 200 metros con obstáculos medios, no habiéndose la misma a la distancia oficial de 400 debido a lo corto que es la pista de la Casa Cuna.

Otras atracciones

Otras muchas atracciones figuran en el programa para el Carnaval Nocturno de Atletismo y entre ellas la presentación de los campeones colegiales de Maristas y Casa de Beneficencia; los muchachos de las escuelas públicas, los representantes de la Organización Deportiva Amateurs de Cuba, que pasarán de treinta, así como el grupo femenino que estará admirablemente representado en las justas a que nos estamos refiriendo.

Team de natación del Instituto de Servicio Social

BUENOS JUEGOS DE LA SOCIAL HABRA HOY Y MAÑANA EN REGLA PARK

Dos programas ofrece esta semana la Liga Social en su contienda de baseball, los cuales como siempre, se han de ofrecer en los terrenos de Regla Park, que se están viendo muy favorecidos por los fanáticos en las últimas semanas.

Esta tarde ofrecerá un programa la Liga Social, que es como sigue:

Deportivo Esso vs. Aldecoa.
Regla vs. Deportivo Chevrolet.

Y mañana se ofrecerá otro gran doble header, el cual incluye los dos games que señalamos a continuación:

Regla vs. O. Aliados.
L. de Guanabacoa vs. D. Aldecoa.

En ambos días, por los juegos que se han de ofrecer, se ha de ver muy concurrido el Stadium de Lalo Rodríguez.

LOS EMPUJADORES

Foxx, Red Sox	88
York, Tigres	65
Ott, Gigantes	65
Averill, Indios	59
Dickey, Yankees	59
Goodman, Reds	53
McCormick, Reds	51

VENCE EL EQUIPO DE LA A. DE NATACION AL SALVATION ARMY

Los boys de Perico Miranda superaron al team de Faura en competencias de gran interés

Peleándole fuertemente al bien preparado equipo novicio de natación del Instituto de Servicio Social, que, dirigido por Tobita Faura ha hecho muy buenas demostraciones este año, los atletas de la Academia Nacional de Natación, que son hijos del trabajo entusiasta de Perico Miranda, lograron un impresionante triunfo en días pasados, batiendo por diferencia de 20 puntos a sus rivales en el dual meet efectuado hace días en la piscina de la antigua YMCA.

Los pormenores de la competencia fueron:

RESULTADOS:

RELEVO MEEDLEY 3x40 YDS.

1. Academia N. Tiempo: 1.16.8-10.
L. Martínez (espalda) E. Bravo (pecho); J Devo, (libre).
1. Serafín Valiñas: Tiempo: 1.18.9-10. A. Natación.
2 E. Bravo: Academia N:
3. J. Blanco. Salvation Army.

40 YARDAS LIBRE.

1. Jesús Dovo: Academia N. Tiempo: 22 ft.
2. L. González, Salvatlcn Army.
3. A. Ultrilla, Salvation Army.

200 YARDAS LIBRE.

1. Amado Alvarez, A. N. Tiempo: 2.47.
2. Alejandro Ruiz, Salvation Army.

60 YARDAS ESPALDA.

1. Luis Martínez. A de Natación. Tiempo: 43.8-10
2 L. Santana, Salvation Army
3. A. Sordo, Academia de Natación.

100 YARDAS LIBRE.

1. Jesús Dovo. Academia de Natación: Tiempo: 106.4-10.
2. L. González, Salvation Army
3 A. Ultrilla, Salvation Army.

60 YARDAS MEEDLEY

1. Serafín Valiñas, Academia de Natación. Tiempo: 41.1-10. (recoró novicio)
2. A. Sordo. Academia de Natación.
3. A. Sánchez, Salvation Army.

400 YARDAS LIBRES

1. Oswaldo Francisco, Academia de Natación: Tiempo: 536.4-10.
2. Alejandro Ruiz, Salvation Army

DIVING de 100 METRO

1. Juan Blanco, Salvation Army.
2. César Dovo, Academia de Natación.
3. L. Simpson, Salvation Army.

RELEVO LIBRE DE 4x40 YARDAS

1. Salvation Army: tiempo: 135.5-10 A. Ultrilla, A. Ruiz, A. Sánchez y L. González
2. Academia de Natación: A. Alvarez, S. Devo, L. Martínez y A. Sordo

PUNTUACION FINAL:

Academia de Natación 50 puntos, (ganador).
Salvation Army 30 puntos.

El más distinguido de la noche lo fué Serafín Valiñas, el cual no se conformó con ganar las 100 yardas de pecho como el magnífico tiempo de 1.18.9-10 sino que después venció en las 60 yardas Meedly Serwing, mejorando el record novicio de la pista cina que era de 41.2-10. Oswaldo Fco, resultó también uno de los destacados logrando un tiempo excelente para las 400 yardas, nadando admirablemente bien todo el evento.

CASINO ESPAÑOL Y EL YACHT CLUB HAN DE OFRECER REÑIDA BATALLA EN LOS FINALES DE LA NATACION, HOY

Son esta noche los finales de estas pruebas, en las que ambos conjuntos ofrecerán enconada lucha por el triunfo final. Tiene más hombres clasificados el Yacht

Por BERNABE PICHARDO

Después de resultado de las eliminaciones las competencias de natación, efectuadas en la tarde de ayer en la piscina del Casino Deportivo de la Habana, nadie puede asegurar cuál será el conjunto que resulte ganador de las mismas, aunque sí se puede decir, que entre los muchachos del Casino Español y los del Habana Yacht Club estará la lucha final.

Ayer se efectuaron eliminaciones en varios eventos, y en todos ellos la lucha estuvo muy pareja entre ambos teams, habiendo desarrollado gran labor, tanto los del Casino, como los del Yacht y por eso es que no se pueden hacer predicciones sobre quién ganará esta noche cuando se efectúen los finales de las mismas, de nuevo en la piscina del Casino Deportivo de la Habana y comenzando a las nueve en punto.

Tanto Manolo Díaz como Oscar Martínez Conill clasificaron muchos hombres en estas pruebas y aunque el Miramar y el Vedado Tennis también están llevados a hacer muy buen papel en estas justas, el poco número de competidores que tendrán les restarán posibilidades de triunfo.

El Casino tiene clasificados de ayer, ocho hombres, todos en buenas posiciones en las eliminaciones efectuadas mientras que el Habana Yacht Club consiguió puestos en 14 ocasiones, pero su posición no es tan buena como la de los «casinistas», los cuales tienen más estrellas, o sease, muchachos con más chance de ganadores, mientras que el éxito del Yacht está basado en el número de hombres que suman muchos puntos, y que también tendrán a dos o tres de ellos, Pantín, Longa y Valdés Fauli con chance de ser vencedores.

El casino puede «meter» a Lancella en dos o tres eventos, a Jacobo Sánchez y a Rodríguez, en uno por cabeza, por lo que la lucha, que a nuestro juicio no se decidirá hasta el evento final debe ser de primera, y mantendrá latente el entusiasmo entre todos los fanáticos, desde el primero hasta el último evento de la noche, pudiendo que el relevo libre, que es la competencia del cierre, sea la que decida.

La primera competencia de la noche será el Relevo medley swin, esperándose que aquí comience la lucha entre el Yacht y el Casino Español, y siendo la última el otro relevo, en la cual, pese a lo que suceda en el desarrollo de estas, será donde se decida quién será el ganador de la noche.

Ahora ofrecemos el resultado de todos los eventos que se ofrecieron ayer en las eliminaciones, así como los tiempos que se consiguieron por todos los ganadores.

RESULTADO GENERAL

100 metros de pecho
(Clasifican 3 en cada heat)

Primer heat: 1.— A. Sabucedo, MYC; 2.—I. Castañeda, CE; E. Longa, MYC. Tiempo: 1.28 7|10.

Segundo heat: 1.—A. Bustillo, VTC; 2.—A. Almasqué, MYC; 3.—F. Brown, JC. Tiempo: 1.29 3|10.

50 metros libre estilo
(Clasifican 3 en cada heat)

Primer heat: P. Lancella, CE; 2.—F. Guasch MYC; 3.— L. Pantín, HYC. Tiempo: 29 6|10 segundos.

Segundo heat: 1.—J. G. Ordoñez, HYC; 2.—L. Centellas, MYC; 3.—E. Lecours, HYC. Tiempo: 31 9|10 segundos.

200 metros libre estilo
(Clasifican 3 én cada heat)

Primer heat: 1.— L. Rodríguez, CE; 2.—A. Herrera, MYC; 3.—G. Martínez, HYC. Tiempo: 2.57 4|10.

Segundo heat: 1.— B. Guasch, MYC; 2.—J. Sánchez, CE; 3.—L. Pantín, HYC. Tiempo: 2.41 4|10.

50 mteros de espalda
(Clasifican tres en cada heat)

Primer heat: 1.—R. Valdés Fauly, HYC; 2.—J. Olazbal, MYC; 3.— R. Andino, HYC. Tiempo: 39 8|10 segundos.

Segundo heat: 1.— R. L. Poey, MYC; 2.— G. Valdés Vauly, HYC; 3.—A. Bustillo, VTC. Tiempo: 44 segundos.

100 metros libre estilo
(Clasifican 3 en cada heat)

Primer heat: 1.—P. Lancella, CE; 2.—J. Ordoñez. MYC; 3.—E. Centellas, MYC. Tiempo: 1.14 8|10.

Segundo heat: 1.— L. Pantín, HYC; 2.— G. Martínez, HYC; 3.—O. Bustillo, VTC. Tiempo: 1.10 7|10.

75 metros medley swim.
(Clasifican 3 en cada heat)

Primer heat: 1.—J. Sánchez, CE; 2.—R. Rodríguez, CE; 3.—A. Bustilio, VTC. Tiempo: 1.3 6|10.

Segundo heat: 1.—E. Longa, HYC; 2.—R. Andino, HYC; 3.—A. G. Sabucedo, MYC. Tiempo: 1.4 2|10.

DIVING

Puntuación de los competidores después de efectuadas las tiradas reglamentarias. Las de selección se efectuarán esta noche.

1.—P.Lancella, CE; 21 puntos.
2.—E. L. Centellas, MYC, 17 Pts.
3.—A. Oyarzun HYC 15 puntos.
4.—A. G. Sabucedo, MYC. 11 Pts.

SE EFECTUARA HOY A LAS TRES EL GAME DE LAS ESTRELLAS

Los mejores novatos de la Liga Nacional medirán sus fuerzas con los veteranos del Circuito

Esta tarde, a las tres, en el Stadium de la Universidad, y siguiendo una simpática y altruista costumbre impuesta por Enrique Nogueira desde que se hizo cargo de la Liga Nacional, circuito que ha prestigiado extraordinariamente, se celebrará un nuevo encuentro de baseball donde participarán las estrellas del campeonato de amateurs.

En esta ocasión, como ya hemos dicho repetidas veces, el match envuelve otro atractivo interesante. Se trata de un duelo de los mejores novatos del campeonato contra los veteranos de la Liga, players que han participado en Juegos Olímpicos Centroamericanos y que saben cómo tienen que desenvolverse en los choques reñidos y de importancia.

Reinaldo Cordeiro, manager del Club Fortuna, campeón durante dos años consecutivos de la Liga Nacional, dirigirá a los «experimentados», en tanto que León Rojas, manager de dos teams olímpicos consecutivos, único que ha podido alcanzar ese honor en el baseball amateurs cubano, llevará de la mano a los debutantes de 1938, que deben presentar un formidable lineup.

Las dos novenas, compuestas por los mejores atletas del campeonato de 1938, saldrán al terreno desde las dos, ofreciendo a los espectadores bonita exhibición de fielding y hitting.

La impresión de los expertos es que Rojas comenzará el match con Marrero, estrella cienfueguera, para seguir después con Santiago Ulrich y Alemán. Cordeiro abrirá probablemente con Natilla Jiménez, triunfador olímpico, siguiendo con Niño Corbo, Mendizábal y Aguirre.

Los posibles lineups son:

Jóvenes

Fleitas, catcher.
Marrero, pitcher.
Cuervo, primera base.
Pérez, segunda base.
Dibut, tercera base.
González, short stop.
Salgado, lef. field.
Santana, center field.
Pérez, right field.

Veteranos

Reguera, catcher.
Jiménez, pitcher.
Ealo, primera base.
Gálvez, segunda base.
Estévez, tercera base.
Quilla Valdés, short.
Torres, left field.
Monjes, center field.
Tito López, right field.

Actuarán los mismos umpires de la Liga Nacional con Eugenio de Torres como anotador oficial.

El game se pondrá en marcha a las tres en punto.

LOS SEIS DE LA FAMA

Player y Club	J.	V.	C.	H.	Ave.
Averill, Indios	62	232	52	89	.384
Lombardi, Reds	50	188	25	68	.362
Trosky, Indios	60	222	50	80	.360
Travis, Wash.	68	268	42	94	.351
Medwick, Cards	55	218	37	76	.349
Martin, Phillies	59	241	36	83	.345

Teléfonos vs. Fortuna; Regla vs. Hershey jugarán mañana en el Stadium de los Caribes

Se trata del mejor programa de la temporada de aficionados. El primer lugar se decide en los dos matches. Los estudiantes en gran encuentro con el team de la Escuela Naval

DE LA LIGA NACIONAL AMATEURS

Monjes, del Regla, es el líder de los bateadores del Circuito

AMATEURS ACES por DAN

«Poniendo una piedra... al lado de la otra!»

—Los lobos del río Almendares dicen que el crew del Habana Yacht Club será el ganador de las regatas de Cienfuegos... Pero, el Comandante Argüelles insiste en que éste es el año bueno de la Marina!»... «El año pasado finalizamos en quinto lugar en Cienfuegos, pero, este año daremos la sorpresa»—dice.... Cienfuegos se entusiasma más por el baseball que por los remos, sin embargo, la ciudad ofrece mejor espectáculo en los días de regatas, que cuando se efectúa un fuerte match del campeonato amateur... La razón es sencilla; en época de regata, se interesan en el show hasta los comerciantes de la ciudad, que hacen su «Agosto» en Julio

Ayer, sin querer, dimos a la publicidad una noticia que «se suponía era un secreto». Lo cual prueba elocuentemente que a las únicas personas que no se le puede decir nada,, es a las mujeres y a los periodistas... El short stop regular de una de los clubs que militan en la Liga Nacional de amateurs está desilusionado porque ha cometido más de 10 errores en 10 desafíos en que ha participado..«Jamás he jugado esta clase de pelota»—nos decía ayer. «Y, así no debo continuar en la Liga»... Sin embargo, nosotros creemos que debe seguir prestando sus servicios al club a que pertenece... Los mejores players del mundo han sufrido sus malas rachas en baseball, y han permanecido firmes en sus puestos.... Ahí tienen a Lou Gehrig por ejemplo!

Coach Raúl Canosa—o ¿habrá que decir el periodista Canosa, de «Avance»?—nos ayudó a evocar gratos recuerdos de nuestros días activos en el basket ball, regalándonos una fotografía tomada en la temporada junior de 1925 de la Unión Atlética, cuando éste servidor de ustedes jugó basket por la YMCA... Como para demostrar que el «Tiempo siempre sigue su marcha», en la foto aparecen, ruiseñores, animados, llenos de vida y sin pensar lo que había de deparales el futuro, los siguientes atletas: Shorty Gil, Carlitos Gutiérrez, Tobita Faura, Ramiro Valdés Daussá, Adolfo González, Juanillo del Valle, Silvio Zudaire, Livio Morales, J. Moya, M. Fuentes y éste comentarista... La foto fué tomada en el VTC al iniciarse la jornada junior de ese año.

En el poco tiempo que llevo nuevamente en la Habana, tras breve estancia en New York, me han informado que «Pimpinela Escarlata» ha retornado en la pantalla y «en persona»!!!... Han entendido, bien?...Si los players amateurs pudieran cambiarse o venderle como los de las Mayores, el outfielder Monje, del Regla; Quilla Valdés, del Hershey, y Espinacas Ealo, del Fortuna tendrían precios extraordinarios en el mercado... Cheo Santana, coach de basketball del Fortuna, está combinando ya el squad que ha de representar a los Blanqui-negros en el campeonato junior de la Unión Atlética... Cheo no quiere depender de estrellas Dice que los jugadores nuevos, que son más obedientes, ayudan siempre a formar mejor combinación... Jerry Corrales, hermano del popular «Canzoneri», será uno de sus mejores auxiliares en la jornada, lo mismo que su hermano Lito.

Joey Rodríguez (El Mulo), quiere que todo el mundo sepa que la antigua YMCA se llama «instituto de Servicio Social» ... Complacido, Joey!... José Castillo, campeón olímpico de diving, puede tocar admirablemente la guitarra, si usted le ofrece el instrumento... Y es un experto montando bicicletas.... Los jugadores de baseball amateur dicen que Natilla Jiménez es el pitcher de más velocidad en la Liga Nacional... Y consideran que Ojeda, del Fortuna, pudiera resultar mejor que Agapito Mayor si lograse buen control... El pitcher Alemán será sometido mañana a una buena prueba contra el Fortuna... Los Blanqui-negros tienen buenos sluggers, que, precisamente, han conseguido sus mejores días al bate en el stadium Caribe, y será menester que el joven «tenga lo que se necesita» para dominarlos.

El match Hershey-Regla colocará frente a frente a dos clubs que, por el momento, son los de más punch en la Liga... Los reglanos han dominado siempre a los azucareros, aún en los días de Felo Suárez y Manolo Fortes, pero, Viego tiene esperanza de acabar este año con el jinx, del mismo modo que el Regla acabó el que tenía con el ADC... ncidentalmente ¿qué es lo qué le ha pasado al team de Horacio Alonso?... ¿Por qué ese conjunto, que lució tanto en los primeros días de la temporada, está jugando tan pobre baseball?... ¿Es qué hay algo interno?.... Los que están al tanto de todas las cosas dicen que dos clubs de importancia, de la Liga Nacional, cambiarán de manager tan pronto finalice la campaña de 1938.

Mañana será el día de «fiesta» en la playa de Marianao... Nuevamente tendremos baseball, hand ball y natación en grande, así como «quorum nutrido» en la cantina... El base ball se ha popularizado tanto en el feudo de César Cano que cada domingo se regis

Los que concurran mañana por la tarde al stadium de la Universidad, verán en acción a cuatro teams que, unidos al conjunto de la Universidad, marcan el paso en la vieja Liga Nacional de amateurs.

El equipo del Teléfonos, actual líder del circuito,—en honroso empate con el Regla y el Hershey—medirá sus fuerzas en el primer turno contra el equipo del Fortuna, que persigue a los liders desde el segundo lugar con una derrota más en igual número de victorias. Y el Hershey y el Regla, colocados en magnífica posición, tras difícil arrancada, decidirán quién ha de quedar al frente de lo procesión.

Si el Hershey derrota al Regla y el Fortuna al Teléfonos, el team de Viego quedará al frente de la procesión, y el Fortuna pasará al segundo lugar con un record de 8 por 3, o sea un éxito más que el record del Teléfonos y Regla. Si por el contrario, triunfan Teléfonos y Regla, entonces el team telefonista seguirá en el top, con el Regla en segundo plano, el Hershey en tercero y el Fortuna en el cuarto.

Los Caribes, mientras tanto, tienen un juego fuerte con el club Naval que se ha levantado enormemente en sus últimas salidas. Y del resultado de este game dependerá que sigan ascendiendo hacia el top.

El año pasado los universitarios perdieron los

DOS BUENOS BOUTS ESTELARES, ESTA NOCHE, EN EL BOXEO AMATEUR

A pesar de que hemos enviado un grupo de boxeadores amateurs a las fiestas que se han de celebrar en Key West, los aficionados cubanos podrán disfrutar esta noche, y mañana, sendos programas en opción a la justa boxística por el Campeonato de los Guantes de Oro, ambas en el ring de la Arena Cerveza Cristal, el local que construyó don Julio y que después ha hermoseado Jaime Mariné.

El programa de esta noche, como todos los anteriores, consta de once peleas. Nueve al límite de tres rounds y las dos finales, a cinco.

Los dos bouts estelares han de resultar interesantísimos, pues son peleas bien matcheadas. En la primera veremos a René Contino contra José San Román, y en la segunda, a Nicolás Dueñas, contra Lorenzo Bárcenas.

Otro aliciente tiene el programa de esta noche. Se ofrecerán dos encuentros entre los «pesos mosquitos», y para nadie es un secreto que estos encuentros resultan emocionantes, porque los muchachos que empiezan a vivir ya saben defenderse con sus puños. Y siempre resulta, además, muy simpático, ver con el coraje que pelean esos chiquillos.

Hemos dicho que se ofrecerán dos encuentros entre los pesos mosquitos. Y uno de ellos ocupa el turno quinto del programa, y serán contendientes Prudencio González y Evelio Sanz peso y pelearán tres rounds de minutoy medio de pelea, y uno de descanso. La otra pelea de chavalillos ocupa el octavo turno del programa. Serán los adversarios, Francisco Fernández contra el Baby Manuel López.

Las otras peleas, en total de siete, serán igualmente interesantes.

Mañana domingo, habrá otro gran programa, también de once peleas, y en los dos últimos turnos, se ofrecerán dos encuentros entre los más destacados muchachos. Pedro Sierra y Angel Ruiz, dos welters que pegan muy duro competirán en un match a cinco rounds, y a igual distancia, se ñan de ver también, frente a frente, en el bout estelar, los pesos ligeros Mario Baeza y Rafael Zayas.

Tanto en el programa de esta noche como en el de mañana domingo, regirán los mismos precios a base de diez centavos la grada.

TOPICOS FUTBOLISTICOS

—Se dice ahora que el portero será Juan Ayra.
—Gran entusiasmo por el primer match de mañana.
—Los atletas cubanos se merecen el aplauso general.

Por «PETER»

JUAN AYRA

A estas horas aún no podemos asegurar el team que ha de desplazar el entrenador José Tapia, en el primer juego de la serie de tres, contra la Selección Vasca, que se celebrará mañana, domingo, en el gran Stadium Cerveza Tropical. Y creemos que en igualdad de condiciones se encuentra el hombre en quien descansa toda la responsabilidad moral de ese evento. Decimos esto porque por ahí se corre el rumor de que por lo menos, en el match inicial debieran poner a los mismos jugadores que tanto éxito tuvieron en los campos europeos. Y nada de particular tendría que Tapia, haciéndose eco del sentir popular, desplazara en el juego del domingo próximo, mañana, el mismo cuadro que se cubrió de gloria ante el formidable conjunto de Rumanía. Esto en realidad, sería una nota simpática, pero muy poco práctica, ya que como dice el vulgo, en esa serie, no se puede pestañear, y si por presentar el mismo team que jugó en Tolosa, vamos a poner en peligro la victoria del primer juego, sería dar un handicap demasiado grande a los vascos. Tapia dice que necesita refuerzo, que tiene interés en poner a Jorge Dávila en la línea de ataque, y no hay duda de que el **punch** de este delantero puede ser factor decisivo en el match inicial.

El otro día publicamos una foto de Benito, el portero del Deportivo Centro Gallego. Se decía que estaría bajo el marco en el primer encuentro. Pero ayer por la tarde se mencionaba también el nombre de Juan Ayra, el guardameta del Deportivo Hispano América, para actuar en el primero de la serie, como premio a su brillante performance en el segundo encuentro con los rumanos. Cualquiera de los dos goalkeepers que actúe, creemos que ha de defender bien el marco del team local, pero casi estamos por asegurar que el guajiro del Central Almeida, si aún conserva algo del gran espíritu que lo iluminó en Tolosa, pudiera muy bien poner un valladar a los desmanes de Isidro Lángara, que casi coge un empacho de goals mientras nuestros mejores atletas estuvieron ausentes.

Con relación al match del domingo, recibimos la siguiente carta:

«Habana, 1o. de Julio de 1938.

Señor Pedro Fernández Alonso. (Peter).

Ciudad.

Mi estimado amigo.

Pese a la propaganda que vosotros los cronistas de balompié estáis llevando a cabo con motivo de la serie concertada de tres partidos, entre la Selección vasca Euzkadi y los entusiastas muchachos que tan alto pusieron el pabellón cubano en tierras de Francia en el torneo futbolístico Copa del Mundo, me parece que el significado de la gesta deportiva llevada a cabo por nuestros jugadores no ha sido bien aquilatada, no sólo en su aspecto deportivo, sino en lo que de genuinamente cubano tiene, y digo esto porque no he advertido en vuestros compañeros de otras secciones sportivas que hayan dedicado siquiera unas líneas a lo que en nuestro ambiente ha constituído un magno episodio.

Aparte de que el futbol soccer ha sido el deporte que tanto en la Habana como en el extranjero ha dado motivo a que Cuba fuera mencionada como potencia deportiva, no obstante las contrariedades y obstáculos que ha sido necesario vencer y que todos conocemos, es ahora cosa muy distinta, puesto que el prejuicio que sobre este deporte pesaba por su equívoca creencia en cuanto a su origen, debe desaparecer de hcho dsde el momnto que los atletas que a tal se dedican son en la actualidad más del 90 por ciento cubanos nativos y por lo tanto, es un deporte tan cubano como el que más.

Es por esto que contando en las filas deportivas con un miembro tan valioso e interesado en estas manifestaciones de cultura física como el Comandante Mariné, se debiera recabar su personalidad, digamos por los componentes de la Nacional, para convocar a una reunión a todos los cronistas de sports en general e invitarles a que en sus respectivas secciones dijeran lo procedente, puesto que siendo todos cubanos, a ellos también debe de enalteceries y halagarles el brillante papel que hicieron los muchachos, exhortándoles a la vez a invitar desde sus columnas y a los que los leen, para que escriban recomendando a sus lectores el deber en que están de rendir también ese homenaje a sus compañeros de sports concurriendo el domingo al Stadium Tropical, de manera que al presentarse en el terreno el team que fué a Francia se les ofrezca una magnífica prueba de nuestro entusiasmo y reconocimiento por su labor.

Si tu crees que esta sugerencia tiene algún valor y quieres tú mismo secundarla, habremos hecho no poco en pro del futbol.

Tu buen amigo.

A. R. Valdés».

Hermosa carta y bello gesto del buen amigo Arturo R. Valdés, el **Fray Modesto**, de los tiempos de oro de nuestro futbol. Lástima que materialmente no haya tiempo para llevar a cabo su idea. Tenemos la seguridad de que el Comandante Jaime Mariné la acogería con simpatía, igualmente que nuestros compañeros de otras secciones dentro de la crónica deportiva. Pero ya que no hay tiempo para reunir a nuestros compañeros, por lo menos nosotros, los que tenemos a nuestro cargo los asuntos balompédicos, animemos a la afición deportiva cubana en general, para que el domingo asista al Gran Stadium Cerveza Tropical, y con su presencia, haga una demostración de simpatía a los atletas que en tan alto puesto dejaron el pabellón balompédico de Cuba en Europa.

Tenemos entendido que el equipo vasco se va a presentar con lo mejor que tiene. Blasco, el sustituto del Divino Zamora, estará en la puerta, y tendrá como «floreros» a Barcos y Aedo. La línea de medios, será la misma que se cubrió de gloria en casi todos los partidos celebrados en México: Cilaurren, Muguerza y Zubieta. Y en la línea de ataque: Emilín, Iraragorri Lángara, Luis Regueiro y Urquiola.

Los vascos quieren desquitarse del «hierro» que le metieron los cubanos en su anterior visita a la Habana; han demorado su estancia en nuestra capital, nada más que con ese propósito. De manera que ya pueden suponer los aficionados cómo habrán de jugar esos muchachos. Porque es lo que nos ha dicho Junco: «Si después de nuestra demora para tomar nuestra revancha, perdemos, qué situación más desairada».

El domingo, pues, vamos a tener futbol grande. Algo así como la Serie Mundial de Futbol. ¿Quién la pierde?

Formidables parejas de ambos sexos aparecerán en la justa femenina de squash

Se cerraron las inscripciones el jueves, 30, registrándose una entrada de 20 parejas. La justa comenzará el miércoles, día seis. Hay mucho entusiasmo en el Miramar Yacht Club

Por CEDUN

Otra vez estas columnas del DIARIO DE LA MARINA se harán eco de una de las muchas competencias intersocios que celebran anualmente los caleteros con tanto éxito y entusiasmo. Nos referimos al campeonato de Squash dobles masculinos y femenino que ha sido convocado por el Comité Deportivo, y que dirigirá con su habilidad de siempre nuestro amigo Mongo Pérez.

Las inscripciones quedaron cerradas el día treinta del pasado mes de junio. Los cálculos se sobrepasaron, y nada menos que 20 parejas resultaron inscriptas, muchos de los participantes del campeonato anterior singles.

Pudimos ver la lista de las inscripciones y nos hemos convencido por los nombres que allí vimos que este campeonato superará en emoción al single anteriormente celebrado.

En la categoría única de las damas hay parejas formidables, que darán juegos que no parecerán del sexo llamado indebidamente débil.

La señora de Almansa, que va de compañera con la señora de Calvo se encargarán de dejar bien asentado lo que dijimos anteriormente. Hay otra parejita que nos luce colosal: Teté Meso y la señora de Almasqué, ocupantes del primero y segundo lugar respectivamente en el campeonato de las damas singles. Pero verdaderamente las fuerzas en la categoría de las damas están equilibradas de manera tal, que será tarea dificilísima al tratar de encontrar la ganadora; pues también están las parejas de Alicia González Lanuza y Graciela S. de Bisbé; Zoila Rodríguez de la Fe, la inolvidable tennista cubana, que llevará de compañera a Dulce María González Lanuza, y la última pareja, a que nos referimos de las inscriptas es la de la simpática Menchú O-Shea y Margot de la Torriente, otra de las glorias del tennis cubano.

La señora de Almansa, es indudablemente la mejor jugadora de Miramar, y posiblemente lo sea de Cuba, pues el q. la ha visto jugar tiene que estar convencidísimo de ello. Ahora bien, ella lleva una compañera que en el campeonato singles se mostró completamente fuera de forma, y que nos parece no supera a las delanteras de las otras parejas. Ello equipara en algo la superioridad de la señora de Almansa sobre las demás.

Pero ya lo dijimos anteriormente hay una parejita que nos ha llamado mucho la atención, y que creemos sea una de las aspirantes de fuerza al primer lugar: Teté Meso y la señora de Almasqué. Ambas dieron prueba de su calibre en el campeonato singles y si se llevan bien en la cancha, y entre las dos saben combinar su estupendo juego, ya veremos los resultados.

Pero no queremos decir nada en concreto porque no hemos visto en acción nunca a las demás parejas.

De lo que sí estamos seguros es que este campeonato superará al anterior singles en interés y paridad de fuerzas, sobre todo en la categoría de las damas, que es la que se puede decir que llena de público la cancha. Y los partidos de las damas ahora serán de 30 tantos, así que podrán demostrar claramente el juego de cada cual.

En la categoría de los caballeros hay una pareja sobre la cual no hay que hacer comentarios: Manolo Gordon y Andresito Varona. Ahora bien tendrán que cuidarse en mucho de sus demás contrarios, sobre todo de René Loyola y Enrique Pascual.

Tan pronto estén hechos los schedules, con sumo gusto lo publicaremos.

SPORTS **DIARIO DE LA MARINA** SPORTS

AÑO CVI — LA HABANA, SABADO, 2 DE JULIO DE 1938 — PAGINA DIECISIETE

FACIL TRIUNFO OBTUVO GROVE VS. FILADELFIA

Jimmy Fox le ayudó conectando su 23 jonrón de la temporada con dos hombres en bases

FILADELFIA, julio 1o. (AP.)—Jimmy Foxx conectó hoy en el quinto acto su 23o. jonrón de la season con dos en bases, para encabezar el ataque de 10 hits que dió al Boston la decisión del juego celebrado contra el Filadelfia, 12 por 7. Lefty Grove duró todo el juego en el box del Boston.

BOSTON	V.	C.	H.	O.	A.	E.
Cramer, cf	5	1	2	3	0	0
Vosmik, lf	4	1	1	1	0	0
Foxx, 1b	5	1	2	7	0	1
Cronin, ss	4	1	0	2	1	0
Higgins, 3b	4	2	1	0	1	0
B. Chapman, rf	5	1	0	2	0	0
Doerr, 2b	5	1	0	4	1	1
Desautels, c	4	3	3	8	1	0
Grove, p	3	1	1	0	2	0
Totales:	39	12	10	27	6	2

FILADELFIA	V.	C.	H.	O.	A.	E.
Moses, rf	5	1	1	3	0	0
Siebert, 1b	4	1	2	12	2	0
Werber, 3b	5	1	3	1	1	1
Brucker, c	5	2	2	2	1	0
Johnson, cf	4	1	2	0	0	1
S. Chapman, lf	3	0	0	3	0	1
Lodigiani, 2b	3	0	0	2	3	2
Ambler, ss	3	0	0	3	9	2
Thomas, p	2	0	0	0	1	0
Potter, p	1	0	0	1	1	0
E. Smith, p	0	0	0	0	0	0
Hayes (1)	0	1	0	0	0	0
Totales:	35	7	10	27	18	7

(1)—Bateó por Smith en el 9o.

Anotación por entradas:

Boston . . . . 001 030 161—12
Filadelfia . . . 014 000 011— 7

Sumario:

Empujadores: Ambler, Cramer, Brucker, 3; Johnson, Foxx, 5; Vosmik, B. Chapman, Desautels, 3; Doerr, Werber. Two base hits: Werber y Roxx. Home runs: Foxx y Brucker. Sacrifices: Lodigiani, Ambler, Grove y Siebert. Double play: Doerr a Foxx. Quedados en bases: Boston, 5; Filadelfia, 6. Bases por bolas: Grove, 2; Thomas, 1; Potter, 1; Smith, 2. Strike outs: Thomas, 1; Grove, 8; Smith, 1. Hits: a Thomas, 5 en 6 innings; a Potter, 4 en 1, ningún out en el octavo; a Smith, 1 en 2. Perdió Potter. Umpires: Rue, Summers y Hubbard.

ENTRE CAZADORES

—Un premio de don Fermín.
—Mañana en el C. C. C.
—Dos justas en el Vedado.

Mañana domingo, y el lunes, tendremos competencias de tiro.

En el Lucero, en el Club de Cazadores del Cerro, la Catedral del Tiro en Cuba, se efectuarán mañana domingo cinco competencias.

Primeramente se tirará en skeet, el premio de Francisco Mestre Jr. Y seguidamente, se discutirá en platillos, el premio del campeón de Regla, don Fermín Méndez Neira, el nombre que acabará por hacerse millonario en la Compañía de Seguros «El Iris». Ayer precisamente estuvimos hablando con el hombre de los mostachos célebres, y nos dijo que daría de premio un bonito reloj, muy fijo para que el tirador que tenga la suerte de ganarlo, no deje de participar en ninguna otra competencia por falta de puntualidad.

Mientras se celebran esas dos competencias, en el Range de Revólver y Rifle, se disputarán los premios de Eduardo Caamaño, en arma corta y el de Pablo Hevia, en rifle. **Paúl** Hevia es otra de los que el miércoles estuvo de días, pero no se dejó de ver el pelo por el club. Pero mañana las pagará todas juntas..

Por la tarde, en tiro de pichón, se discutirá el premio «Nao Capitana», un bonito premio que dona Rafael Armada Sagrera. Es un trofeo precioso, que ha llamado la atención de todos los tiradores.

También habrá tiro mañana en la Asociación Tiro Nacional, en el Polígono Martí, en el Vedado. Una justa con calibre 38 exclusivamente, en el Curso Nacional Americano doble, por el premio de González Marina y Co.

Y el lunes, que es día de fiesta oficial, 4 de julio, habrá en esta sociedad un concurso en opción al premio que dona el señor Juan José de la Riva y Domínguez, campeón de Novicios del Miramar Yacht Club. Será un concurso combinado de treinta disparos de precisión en el cartón Centro americano a 25 metros, con calibre 22.

CAMPEONATO DE LA LIGA NACIONAL DE BASE BALL

BATTING AVERAGE INDIVIDUAL

EN 10 O MAS VECES AL BATE

	J.	Vb.	C.	H.	R.	Ce.	Ave.
G. Monje, Regla	9	33	13	17	1	10	.515
G. Salón, Yara	8	28	5	14	1	7	.500
J. A. González, Teléfonos	10	37	7	17	2	8	.459
E. Pérez, Universidad	9	33	5	15	0	9	.455
J. Ealo, Fortuna	10	33	10	14	2	9	.424
L. Rodríguez, Pilar	10	41	4	17	4	6	.415
L. Minsal, Fortuna	10	34	8	14	0	9	.412
L. Sotto, Universidad	7	17	5	7	1	3	.412
A. Palencia, Teléfonos	8	15	2	6	0	3	.400
R. Fernández, Universidad	6	10	2	4	0	1	.400
G. García, C. A. C.	10	36	10	14	2	14	.389
L. Salgado, C. Naval	5	18	5	7	1	3	.389
F. Guasch, Universidad	9	31	9	12	1	11	.387
And. Fleitas, Hershey	9	34	7	13	2	11	.382
J. Estrada, C. Naval	9	29	4	11	1	8	.379
E. Estévez, Cubaneleco	7	27	4	10	2	5	.370
Ansel Fleitas, Cienfuegos	9	38	6	14	0	12	.368
A. del Castillo, Regla	9	33	9	12	3	5	.364
A. Ruiz, Hershey	8	22	3	8	2	2	.364
M. Ovarzún, V. T. C.	6	11	3	4	0	0	.364
J. Tristá, C. A. C.	9	36	3	13	2	8	.361
V. García, Regla	5	28	8	10	0	8	.357
R. García, Teléfonos	7	14	4	5	0	3	.357
F. Ojeda, Cubaneleco	6	14	1	5	0	1	.357
A. Valdés, Hershey	9	37	8	13	8	5	.351
A. Ojeda, Fortuna	8	20	5	7	0	2	.350
N. Mendoza, V. T. C.	8	20	4	7	2	9	.350
S. Cervantes, A. D. C.	8	23	7	8	0	4	.348
M. Valdés, Soc. Pilar	9	23	3	8	0	0	.348
T. Quintero, A. D. C.	10	29	0	10	3	3	.345
A. Fábregas, Cienfuegos	10	32	7	11	1	6	.344
L. Cabrer, Cubaneleco	10	35	5	12	2	6	.343
R. Vega, C. Naval	10	36	9	12	0	7	.333
F. González, Hershey	9	33	10	11	3	8	.333
J. Santa Cruz, Hershey	9	33	9	11	5	7	.333
O. Pérez, Universidad	8	24	4	8	2	4	.333
J. R. Berástegui, Soc. Pilar	7	15	1	5	0	2	.333
A. Méndez, V. T. C.	8	12	2	4	0	0	.333
J. Torres, Cubaneleco	10	43	8	14	4	8	.326
P. Montejo, Universidad	10	37	10	12	5	8	.324
J. A. Reguera, Regla	9	28	6	9	1	7	.321
D. Gálvez, Regla	9	32	9	10	1	6	.313
E. del Sol, Hershey	9	29	11	9	14	3	.310
M. Lafuente, Cubaneleco	10	26	6	8	1	1	.308
B. Aristondo, Fortuna	3	13	2	4	2	0	.308
J. López, A. D. C.	10	40	12	12	1	1	.300
V. Pérez, A. D. C.	10	40	8	12	5	2	.300
A. Díaz, Universidad	10	30	12	9	3	4	.300
A. Riestra, A. D. C.	10	37	7	11	2	7	.297
M. Martínez, Cubaneleco	8	27	4	8	1	4	.296
Ang. Fleitas, Cienfuegos	10	34	8	10	0	3	.294
A. González, C. A. C.	10	41	5	12	1	6	.292
R. A. Valdés, A. D. C.	10	38	4	11	1	6	.289
D. Pérez, Cienfuegos	10	42	9	12	1	11	.286
F. Sánchez, C. Naval	9	28	0	8	3	8	.286
H. López, Yara	7	21	0	6	0	0	.286
P. Espinosa, Cubaneleco	7	14	3	4	0	0	.286
J. Nápoles, Hershey	9	32	5	9	1	11	.281
C. Ullivarri, V. T. C.	9	25	5	7	2	3	.280
F. Diosdado, Yara	9	25	3	7	0	5	.280
T. Ruiz, Yara	10	36	9	10	3	9	.278
E. Badell, Soc. Pilar	9	18	3	5	0	2	.278
B. Cuervo, Regla	8	29	10	8	4	7	.276

SELECCIONES DEL «DIARIO»

(Por Blue WRACK)

PRIMERA CARRERA
(1 milla y 60 yardas)
1—Friend Whitey.
2—Step Aside.
3—Oskwood Belle.
4—Keewatin.

SEGUNDA CARRERA
(5½ furlongs)
1—Lady Montreal.
2—Fratious.
3—Edward D.
4—Gallic.

TERCERA CARRERA
(5½ furlongs)
1—Dick Weidel.
2—Beautiful Gean.
3—Diplomatic.
4—Luger Luggage.

CUARTA CARRERA
(5½ furlongs)
1—Cumberland.
2—Cherry Point.
3—Buy Straight.
4—Floor Maid.

QUINTA CARRERA
(1 milla y 1|16)
1—High Shoes.
2—Aunt Carol.
3—Kuvito.
4—Ogle.

SEXTA CARRERA
(1 milla y 60 yardas)
1—Rose Hazen.
2—Bunky.
3—Grey Man.
4—Hail.

SEPTIMA CARRERA
(1 milla y cuarto)
1—Royal Lassie.
2—Atcines.
3—Julio Macaw.
4—Gift Contour.

HABANA MADRID

RESULTADO DE LA FUNCION DE ANOCHE

PRIMER PARTIDO

Girón, Azpeitia, blancos	20
Salvador-Ibarlucea, azules	25

Ganador: azules.

SEGUNDO PARTIDO

Sarmiento-Cubota, blancos	30
Montes-Aníbal, azules	15

Ganador: blancos.

TERCER PARTIDO

Pascau-Rementería, blancos	16
Pedrito-Uria, azules	30

BASE BALL

Se llevará a efecto esta tarde en el gran Stadium Cerveza Tropical, un colosal doble encuentro del Campeonato de base ball de las Fuerzas Armadas, que se encuentra en estos momentos muy interesante.

En el game de apertura se han de enfrentar los clubs Séptimo y Marina. En este desafío tienen que jugar los marinos todo lo que saben para poder derrotar al Séptimo que está jugando muy buena pelota.

En segundo término, se efectuará otro juego interesante, entre el Sexto y el Quinto.

Como quiera que ya han sido repuestos, los colosales umpires Armando Maestri y Bernardo Rodríguez, éstos ya actuarán desde hoy.

BUENOS JUEGOS MAÑANA ORGANIZADOS POR LA ODAC

La alta calidad de baseball que se viene jugando en el Campeonato de la Organización Deportiva Amateursde Cuba, es innegable, por los que, los equipos que se enfrenta el proximo domingo en el Stadium «victor Muñoz» calle 6 y Tercera, Vedado, darán un juego de mucho calibre y muy reñido.

Dos importantes doble juegos se celebrarán entre los conjuntos Liceo Musical y Centro Maceo, en primero a la una y media de la tarde en punto este encuentro ha de ser muy bueno, pues ambos conjuntos están bien equipados y de seguro que ofrecerán un encuentro bastante bueno.

En el segundo juego de la tarde se verán frente a frente los equipos del Deportivo La Fe y Artístico Cultural, se espera una gran concurrencia para presenciar estos juegos, donde no deben faltar los simpatizadores de los clubs participantes.

Budge gana el Campeonato de Tennis de Wimblendon

WIMBLENDON, julio 1. (AP.)—Don Budge, la nueva maravilla del tennis, ganó hoy el campeonato de Wimblendon, derrotando a Bunny Austin en forma excepcional con scores de 6-1, 6-0, 6 3.

En menos de 25 minutos, Budge jugó u ntennis fenomenal para ganar catorce juegos consecutivos que le dieron el triunfo en el torneo. Estaba presente la familia real, y una concurrencia formidable. Mañana sábado se discuten los finales singles femeninos, y los dobles masculinos.

PISTON Y PEDRO MIR SE LLEVARON LOS HONORES EN EL PARTIDO DE AYER

Continó ayer con éxito el campeonato de pala de la Playa de Marianao. Durante más de dos horas se peloteó intensamente en la popular cancha del Balneario La Concha, celebrándose dos partidos movidos que fueron del agrado de cuantos los presenciaron.

En el primero, Gustavito Martínez y el inmortal Membrillo Fernández se impusieron, dejando al argentino Echevarría y a Tamalito en 26 tantos. Gustavito jugó un horror en los cuadros alegres, y Membrillo estuvo efectivo en la zaga, pifiando solamente un rebote, y—como dice él—por que el sol le molestó.

En el segundo, donde se jugó pala de alta categoría, Pistón y Pedro Mir, bien ligado se las arregiaron de modo que pudieron superar, dejando en 25 tantos, a Eladio Secades y Manolo.

Pistón, aunque no tan diestro como Manolo, estuvo bastante eficiente en los momentos oportunos, y esto, ligado al buen juego de Mir, proporcionó su victoria. Manolo estuvo fatal. Los golpes de la suerte le fueron en contra y lo que tiró no le salió algunas veces.

DOBLE TRIUNFO OBTUVO EL FILA VS. BOSTON BEES

En el segundo match el zurdo Lamaster sólo permitió 5 hits y empujó tres carreras

BOSTON, julio 1o. (AP.)—El Filadelfia se llevó la decisión en los dos juegos que celebró contra el Boston hoy, 4 por 1 y 5 por 0. Lefty Wayne Lamaster, que dejó al Boston en cinco hits en el segundo juego, también empujó tres carreras.

La anotación por entradas fué así:

	C.	H.	E.
Filadelfia . . . 000 000 103—4	7	1	
Boston . . . . 000 000 010—1	5	3	

Baterías: Passeau y Atwood, por el Filadelfia; Lanning y Mueller, por el Boston.

Segundo juego:

	C.	H.	E.
Filadelfia . . . 020 000 201—5	8	0	
Boston . . . . 000 000 000—0	5	0	

Baterías: Lamaster y Atwood, por el Filadelfia; Errickson, Kenney y Riddle, por el Boston.

PROGRAMA PARA LAS CARRERAS DE HOY

PRIMERA CARRERA
1 milla y 60 yardas

677	Walkedun	103
669	Keewatin	107
682	Friend Whitey	103
682	Carsono	103
(677)	Step Aside	112
684	Oakwood Belle	107
682	Color Flag	101

SEGUNDA CARRERA
5 y medio furlongs

670	Lord Turnament	110
685	Outbreak	104
665	Gallic	105
671	Lady Montreal	105
678	Fractious	114
655	Vitella	114
684	Aromette	100
682	Bob Custer	105
685	Edward D.	114
670	Race Cape	110
	También elegibles	
663	Red Boy	110
663	Hard Rock	110
689	Black Dreams	114
671	Friend John	105

TERCERA CARRERA
5 y medio furlongs

686	Dick Weidel	116
669	Trianon	108
(685)	Lugen Lugage	111
(686)	Beautiful Gean	106
691	Threems	111
680	Surely	108
686	Exception	106
686	Owitch	111
685	Diplomatic	111
683	Foreign Lady	106

CUARTA CARRERA
5 y medio furlongs

681	Linlace	107
687	Cherry Point	102
687	Cumberland	112
679	Barashkova	108
575	Dome	112
660	Buy Straight	107
(656)	Floor Maid	99

QUINTA CARRERA
1 milla y 1-16

(608)	Ogle	109
683	Aunt Carol	109
690	High Shoes	114
(691)	Kuvito	114
683	Wild Money	111
683	Thunder Speed	109

SEXTA CARRERA
1 milla y 60 yardas

683	Bunky	107
678	Sitting Pretty	107
678	Lucky Kate	102
691	Grey Man	107
680	Ducaster	112
691	Hail	102
655	Disruption	105
691	Rose Hazen	102

SEPTIMA CARRERA
1 milla y 1-4

683	Atcines	112
683	Julio Macaw	107
683	Royal Lassie	107
(674)	Gift Contour	107
(682)	Sun Vestal	104
685	Fair Brand	112

JUAN PALACIOS HA DE DIRIGIR EL TEAM MIRAMAR Y. CLUB

El joven atleta olímpico será el organizador del conjunto infantil que irá al meet

Juanín Palacios, uno de los mejores nadadores que han surgido últimamente en el Miramar Yacht Club, que en su primer año de competencia logró el alto honor de formar parte del equipo olímpico que representó a Cuba en los IV Juegos Deportivos Centroamericanos y del Caribe y precisamente un producto de las filas juveniles, está ahora atareadísimo en su doble condición de nadador de la prestigiosa sociedad de la Caleta de la Leña y coach del equipo infantil que enviará el club a las competencias de niños y niñas que se celebrarán en la piscina del Club de la Reserva Militar, antiguo Columbus Yacht Club, los días 15 y 16 de este mes.

Un representante de DIARIO DE LA MARINA, que visitó ayer el Miramar, habló largamente con Juanín Palacios y con Alejandro Fernández, delegado de natación del club y en el curso de la conversación se enteró que más de veinte muchachos defenderán las sedas de la entidad en el formidable «meet» que se avecina y que como ustedes saben es para niños y niñas menores de 15, 12 y 10 años.

Alrededor de quince muchachos competirán en la natación infantil antes mencionada por el Miramar Yacht Club, pero en realidad el team no ha sido seleccionado por completo y de ahí que no podamos ofrecer todavía sus nombres, aún cuando podemos decir que el grupo será uno de los más batalladores en las próximas justas. Por su parte el bello sexo estará representado por media docena de muchachitas, con la linda Carmita Abal a la cabeza como inscripción en los eventos de la categoría de menores de quince años.

PISTON-UGARTECHEA JUEGAN ESTA NOCHE CONTRA FUERTE TRIO EN EL FRONTON JAI-ALAI

Mal Guernica, Goitia y él perdieron el estelar de anoche, contra Argárate y Celaya. De los cuatro, fué Celaya el que sacó un juego más notable. Ruiz reapareció en el primero y perdió, pero estuvo seguro, cubrió mucha cancha y hasta el último momento peleó por la ascensión de su color. Hay diez pelotaris en la lista de bajas en el Palacio de los Gritos

La tradición de siempre contra los debutantes y reprisantes, se cumplió en el primer partido de anoche, cuando Manolito Ruiz volvió al asfalto de Concordia. El delantero criollo estuvo muy seguro, trabajó mucho y ayudó a su zaguero en los rebotes, pero tuvo la desdicha de que Iturriaga jugó como hacía muchísimo tiempo que no le veíamos jugar, y que Creus (Lucio que estaba anunciado suspendió) se mostró más seguro que nunca antes.

No cabe duda que Ruis se encuentra en condiciones de defenderse y tan pronto gane confianza, jugará partidos de muchísima más importancia que este que jugó y perdió anoche. Malluquiza, un pelotari trabajador, de una voluntad de hierro, capaz de dar a la idea de triunfo todo lo que tiene, porque es de los finos hasta la pared de enfrente, fué el compañero de Ruiz en la derrota de anoche y todos sabemos que Malluquiza lleva algunas semanas en las garras de una racha malísima. Le cuesta trabajo sacar la pelota de los primeros cuadros.

Ruiz y Malluquiza en dos ocasiones vinieron de abajo y lograron empatar. Creus e Iturriaga consiguieron el triunfo en un arranque final. Ruiz, desesperado, forzó el saque y metió dos cortas que de otra forma hubieran sido tantos, porque eran saques de «remanguillé», con toda la intención que sabe imprimirle a la pelota un jugador ratonero y luchador como Ruiz. Malluquiza y él quedaron en veinte tantos.

Argárate y Celaya ganaron el estelar, en el que Goitia tuvo que hacer un esfuerzo superior a su facultad porque anoche su compañero, Guernica, estaba en unas condiciones pésimas. Goitia soportó hasta donde pudo, pero era demasiado fuerte la candela. Argárate puso bien la derecha, peloteó ampliamente, pero no puede negarse que de los cuatro, el que mejor estuvo fué Celaya, que terminó otro partido sin máculas. Celaya salvó tantos rebotando bolas muy difíciles, de revés hizo encestes brillantes y pudo llegar al tanto final entero y entusiasmado

Guernica y Goitia no pasaron del veinticinco.

Eugenio no pudo jugar el tercero y la intendencia, con las luces del Caserón encendidas, combinó este encuentro de emergencia: Labat menor y Mir, contra Ferrer y Alvarez. El Viboreño está mejorando considerablemente. Ya en el último partido que jugó tiró su costado, se internó en diez y once cuadros y enseñó su seguridad en las tres distancias. Y anoche hizo lo mismo, pero todavía con más confianza y más soltura. Ferrer volverá a ser al cuadro de Jai-Alai lo que fué hace dos años. Anoche lo demostró.

Resultó en la cancha el partido todo lo grande que parecía en el papel.

Labat y Mir hicieron 23 tantos.

Aunque el cuadro del Frontón Jai-Alai, visto desde lejos parezca amplio, la tragedia que está pasando Eguiluz sólo él la comprende. En el momento presente hay diez pelotaris en la lista de las bajas por padecimiento.

El programa de hoy, s

POR FALTAR LA GASOLINA PARA LOS CAMIONES NO SE RECOGE LA BASURA EN LA CIUDAD DE SANTIAGO

(COLUMNA CINCO)

HAN REGADO TACHUELAS EN DISTINTOS LUGARES DE LA CARRETERA CENTRAL, "PONCHANDOSE" NUMEROSOS VEHICULOS

(COLUMNA CINCO)

Sagua la Grande recibió con muestras de aprecio y distinción al Dr. Alborna Subdirector de la quinta "Covadonga"

En el Casino Español le ofrecieron un ponche, haciendo uso de la palabra el presidente de dicha institución, Sr. Artime. Selecta y prestigiosa concurrencia llenaba dichos salones

Grata visita

El doctor Julio Hernández Alborná, Sub-Director de la Quinta Covadonga, acompañado del Directivo del Centro Asturiano, Armenio García, su distinguida esposa, y dos bellas y encantadoras damitas, pasaron dos días en esta villa.

Su primera visita fué al Casino Español, donde el señor Fernando Artime, entusiasta Presidente de esta institución, les dió la bienvenida y en cuyo acto estaban presentes los señores Rafael de Rojas, Emilio Fernández, José Rodríguez y varios Directivos, y los doctores Eduardo Douglas, Director del Sanatorio local, y el dinámico Paez Montalván.

Hubo un pequeño brindis, desde allí fueron gentilmente invitados a visitar la Casa de Salud de este Centro Benéfico, saliendo encantados del confort y de las comodidades que allí tenían los enfermos, felicitando el doctor Alborná, al personal facultativo.

Cumplimentó también a tan ilustres visiantes, mi consecuente y caballeroso amigo, Evaristo Magadan y su atenta esposa, esta última ha recobrado su salud, que fué un tanto quebrantada, de manos del doctor Alborná, para el que tiene un millón de gratitudes, según me informaba en el curso de las visitas giradas.

La playa hermosa y alegre del Liceo-Casino, fué el siguiente objetivo, las horas allí se pasaron plácidamente, regresando a esta villa cerca de las seis de la tarde.

Les fué ofrecida en el hotel «Sagua», una comida, en donde hizo uso de la palabra de una manera elocuente y brillante, com sabe hacerlo el doctor Paez Montalván, contestándole con igual brillantez, el doctor Alborná, manifestando que se encontraba encantado en la cuna de Albarrán y Solís, y que los recuerdos que de aquí llevaría para la urbe capitalina, serían eternos y de verdadero agradecimiento.

De paseo por la ciudad, fueron visitados los lugares más pintorescos de Sagua, y a las diez de la noche, hicieron su entrada en el salón de baile del Casino Español, el que les ofrecía un espléndido asalto.

Hasta cerca de las dos de la mañana se bailó, con la afinada orquesta «Sagua», de Cuellar, y empezó después la despedidad, pues a la mañana siguiente marcharían hacia la capital.

Que los ilustres visitantes lleven de Sagua, sus mejores recuerdos son nuestros deseos, y tengan un saludo de cordial despedida.

Elio Olivé

Tuvimos el gusto de saludar a este buen amigo nuestro, que se encontraba ausente de esta localidad, desde hace algún tiempo.

Bienvenido Elio.

Designación

Por la Asociación de la Prensa de Cuba, he sido designado Delegado ante su organismo, en esta villa.

Aprovecho esta oportunidad, para enviarles un atento saludo a las autoridades civiles y militares, así como a las demás instituciones y suplicarles encarecidamente que cualquier asunto relacionado con el periodismo saguero, pueden tratarlo por medio de esta Delegación, la que está incondicionalmente a las órdenes de esta culta Sociedad.

Amparo Soto de Sordo

Después de pasar unos días por la Habana, en compañía de su hijo Robertico, llegó a esta villa ésta bondadosa dama, rindiendo también viaje con ellos, el estimado matrimonio Nieves Soto de Isoba, y Maximiliano Isoba, a quienes acompañan el inteligente jovencito Paquito de Armas.

Reciban un saludo de bienvenida.

Playa Liceo Casino

La temporada de verano de esta playa, cada día va en aumento, y los domingos da gusto ir allá, a pasar unas horas de placidez y encantamiento, pues nuestras féminas se dan cita allí.

De la Frovincia, no hay donmingo que no se vean caras evtrañas, invitadas gentilmente por la Directiva de la Playa.

Compañeritas

Por el rotativo habanero «Avance», ha sido designada Cronista Social en esta villa, la simpática y bella damita Lolita Sánchez Castro, quien fué presentada ayer a la Asociación de la Prensa.

Exitos mil, Lolita.

Baile

Llega a mi mesa de trabajo, una invitación para un espléndido baile que tendrá lugar en el pintoresco Hogar Infantil Campesino, el día dos del actual.

Patrocina este regio baile que ha de ser magnífico, el pundonoroso militar, Jefe de este Escuadrón, Teniente Socorro y su elegante esposa.

Ofreció su presencia a dicho acto el Jefe de este Regimiento, Teniente Coronel Gómez Gómez, y vendrá también la Banda de música del citado Regimiento.

Por las invitaciones que se vienen repartiendo, ha de concurrir a dicho acto lo más selecto y distinguido de nuestra sociedad.

Exitos mil le auguramos de antemano.

Ledies Tenis Club

Para el día 9, nos comunica en atenta carta, los graduados del Instituto de Segunda Enseñanza de Sagua, tendrá efecto un regio baile, en los salones de esta Institución Juvenil, y en dicho acto se procederá a la Coronación de Miss Instituto 1938.

Gran embullo reina entre nuestra juventud, y amenizará la flamante orquesta Melody Jazz.

Informaré de dicho acto.

Eduardo Radelat

Este Legislador villaclareño, sufrió en días pasados la luxuación de una pierna, estando recluído en su casa.

Hoy podemos consignar su franca mejoría, y nos alegramos infinito de su total restablecimiento.

Teatro

El día 3 de julio, en el Teatro Principal, se estrenará la grandiosa producción titulada «El Placer de Vivir», por Irene Dunne y Douglas Fairbanks, Jr. y otra que viene precedida de gran fama en el mercado habanero, titulada «Ora, Fonciano», totalmente hablada en español, por el chato Ortín Chaflán y Consuelo Frank cuya producción será estrenada en el Teatro Encanto.

Enrique Isoba
Corresponsal

DESDE GUANE

Muerte sentida

Ha fallecido el apreciable señor Enrique García, padre amantísimo de una familia muy querida de la localidad.

Doy mi pésame a su viuda señora Franca Fábregas y a sus hijos Pedro, Gregorio, Rigoberto, Franquita, Chela y demás familiares.

El entierro fué una manifestación, del afecto de sus amigos.

Dios haya acogido en su seno el alma de Enrique y a sus familiares les deseamos resignación.

El cine «Dalia»

Llena se ve su sala en las noches de funciones.

Atractivas cintas se exhibirán próximamente. Para el domingo se anuncia «La furia», interpretada por artistas notables.

Pronto «Tres señoritas a la moderna» y «Loca por la música», por Deanna Durbin.

De temporada

Pasará una temporada en la legendaria ciudad de Camagüey la señorita Malulia Sánchez Parra, que disfrutará varios días de regocijo en compañía de su amiga María Antonieta Zaldívar y Marín en la residencia de sus padres el señor Miguel Zaldívar y la bella señora María Marín de Zaldívar.

Grata temporada le deseamos.

Saludo

Muy cariñoso para las encantadoras señoritas Carmita Casañas y Reyes y Aséla Castillo que pasan varios días en este pueblo, donde tantas simpatías han despertado.

San Juan

Celebraron esta festividad las señoras Juanita Fajardo de Roque, Juanita Zarza de Pedresa, Juanita Calderón viuda de Michelena.

Las lindas señoritas Juanita Prieto, Juanita Fernández, Juanita Rodríguez, Juanita Peña, Juana Santiesteban.

Y los señores Juan Fernández, Juan Pradera, Juan Frades, Juan F. Fábregas, Juan Mato, Juan Calledo y su hijo Juanito, Juan F. Lamas, Juan de la Fuente, Dr. Juan Abad, Juan Galán, Juanito Fábregas y Juan Manuel Sánchez.

A todos mi felicitación más efusiva.

Próximo enlace

En breve contraerán matrimonio la distinguida señorita Mercedes Fernández y el joven Aurelio Rodríguez Sánchez, de la firma comercial Rivero, García y Cía., dueños del establecimiento «El Bataclán».

En la esquina de las calles de Isabel Rubio y Plaza fijarán su hogar.

Enhorabuena.

María C. Parra
Cronista Social

De S. de las Vegas

Una boda

Para la noche del próximo día 30, está señalada la boda de un inteligente compañero: Manolo Perera, entusiasta Presidente de la Asociación de Corresponsales de esta Ciudad, y la linda y graciosa señorita Aida Barbosa, quienes disfrutan en esta sociedad de los mayores afectos.

El acto notarial se efectuará en la residencia de la tía de la novia, señorita Pura M. Barbosa. En mi próxima ofreceré reseña.

Restablecida

Se encuentra así la encantadora niña Lucy Cremata, la que fué asistida con su acierto habitual, por el doctor Ramírez. Complacida ofrezco esta noticia.

Petición de mano

Recientemente tuvieron sanción oficial, los amores de una parejita muy simpática: Maruca Sarracino, rubia gentil y archisimpática que es muy celebrada en nuestras fiestas y el estudioso y cumplido joven Enri. que Jurien Gravier, perteneciente a la mejor sociedad de Pinar del Río.

La petición la realizó el tío del joven Gravier, en representación de su papá, ante el tío de la seductora Maruca. Felicidades a los enamorados y que no tarden en realizarse sus dorados sueños.

El Teatro Minerva

El alegre Teatro de la calle Once, sigue anotándose ruidosos triunfos cada noche. «La octava mujer de Barba Azul», exhibióse el último domingo, con cartones, revistas y comedias. Gustó mucho.

Para la primera quincena de julio se anuncia el estreno le «Ora Pon.ciano», la magnífica joya hablada en español, y que fué preestrenada recientemente.

Muy acertados los que administran el teatro del Casino Español, los jóvenes del Club Atlético.

Bailes en el Club Atlético

La simpática sociedad que cuenta con muchas simpatías y donde impera el mayor entusiasmo, anuncia dos soberbios bailes para las noches del 24 y 25 de julio, en sus regios salones.

Los programas se han encomendado a las mejores orquestas. Ya ofreceré amplios detalles.

M. de Velasco

Suscríbase al DIARIO DE LA MARINA por los teléfonos M-7911, M-7912 y M-7913, y por medio de sus agentes en todo el territorio nacional

DE LA VIDA NACIONAL

Volvieron a Remedios los detenidos por un crimen

REMEDIOS, julio 1o. DIARIO. Habana.—Han sido nuevamente traidos a esta ciudad los detenidos en el crimen de Castaño, por manifestar el Tribunal de Urgencia de Santa Clara, al que fueron remitidos, que aún faltan por tramitar muchas investigaciones, siendo de nuevo puestos a disposición del Juzgado de Instrucción de esta ciudad.

Corresponsal.

DE GUANAJAY

Boda elegante

Se celebró en nuestra Iglesia Parroquial el día 10 del presente mes a las 6 de la tarde, siendo contrayentes la estimada damita Eloísa Lorenzo y el caballeroso joven Luis Rodríguez Crespo.

Fueron padrinos la señora Nieves Amat de Fernández Bravo y el señor Marcelino Alvarez Crespo, Maestro Cívico Militar.

Testigos: el doctor Alberto Fernández Bravo, 1er. teniente médico del Ejército Constitucional; el señor Vicente Bosch, Alcalde Municipal; el doctor Virgilio Camacho, Jefe inspector sanitario de la Policía de Pinar del Río; los señores Baudilio Mares y Guillermo Alvarez, secretario del Instituto de Artemisa, y el sargento José Román Martínez.

Les deseamos una venturosa luna de miel a los nuevos esposos.

Ondina Fernández

Simpática damita, residente en la Habana, que en días pasados celebró su onomástico siendo muy agasajada por sus familiares. Aunque tarde, reciba mi felicitación.

En su santo

También estuvo de días la bella damita Cira García pasando su santo rodeada del cariño de sus queridas amiguitas.

La saludamos.

Sensible fallecimiento

Después de recibir los auxilios de la religión y a pesar de los esfuerzos de la ciencia y de sus familiares, falleció en la Habana el respetable señor Antonio Sotolongo Castro, amantísimo padre del doctor Antonio Sotolongo, juez municipal y correccional de esta villa.

Descanse en la paz del Señor el que fué noble y buen ciudadano y muy querido de todos.

Reciban nuestra más sentida condolencia su desconsolada viuda, sus hijos, y especialmente el estimado doctor Antonio Sotolongo.

Un baby

Ha llegado una linda niña al hogar de los jóvenes esposos señora Clotilde Reyes de Arocha y Arturo Arocha.

Enhorabuena.

Exposición escolar

El pasado viernes, según se había anunciado, se inauguró la exposición de las labores de las Escuelas Cívico Rurales, en los bellos salones del Centro Progresista.

El acto quedó lucidísimo, asistiendo las autoridades Civiles, Militares y la culta sociedad guanajayense.

Se tocó el Himno Nacional y después hizo uso de la palabra para inaugurar la exposición el sargento Maestro señor Gustavo Ibarr y Herrero.

Las personas invitadas pudieron apreciar las labores realizadas durante el curso escolar por los alumnos de dichas escuelas.

Felicitamos cordialmente a los sargentos Maestros por el éxito obtenido.

Santa Margarita

En esta festividad estuvieron de días la amable doctora Margarita Castellanos de Lorenzo y las bellas damitas Margot Rivero, Margarita de los Reyes, Margot Galainena y Margarita Miranda.

Nuestra más afectuosa felicitación.

San Antonio

También el pasado día 13 celebró su santo una dama muy estimada en esta sociedad; la respetable señora Antonia Aguila de Santo Tomás, a la que deseo muchas venturas, así como a María Antonia García de Guerra y los señores Antonio Travieso, doctor Antonio Lora Díaz, Antonio Fernández Jofres y su hijo, Antoñito.

Dora López de Bulnes

Esta estimada y bella dama residente en la Habana, en días pasados celebró su cumpleaños en unión de sus queridos familiares, viéndose muy congratulada.

Reciba nuestro saludo.

Rosa Ventura de García

SOCIALES DE NIQUERO

Hogar feliz

Con la llegada de un nuevo vástago, han visto su hogar colmado de dicha y felicidad los jóvenes esposos Llanio-Mayoral, amigos de grandes simpatías y estimación en nuestra sociedad.

Nos alegramos mucho.

San Antonio

Con motivo de la festividad de ese día, celebraron su fiesta onomástica, personas a las cuales nos unen vínculos de profunda amistad.

Son ellas las señoras Antonia Naya de Garriga, Antonia Ferrer, Viuda de Garriga, señoritas Antonia Reyes, Antonia Bassabe, Victoria Antonia Garriga, Olga Antonia Pérez, Antonia Pérez.

Antonio Ferrer, Antonio Frías, Antonio Cañada, Antonio Ballester, Antonio López, Antonio Pérez, Antonio Rosa, Antonio Saumells y Antonio Santisteban.

A todos, mi felicitación calurosa.

Enfermo

Desde hace varios días, se encuentra guardando cama, víctima de una traicionera enfermedad, nuestro querido amigo el señor Santos Garriga, que goza del aprecio de todo Niquero.

Que pronto se vea restablecido.

A San Germán

En días pasados, partió de ésta, con rumbo a San Germán, la distinguida y apreciada señora Agustia Fernández de Ferrer, para pasar una larga temporada al lado de sus queridos familiares.

Acompañan a tan distinguida señora, sus dos simpáticos hijitos Damaso y Angel.

M. Garriga Llopiz
Corresponsal

SOLICITAN LA RECLUSION EN EL HOSPITAL DE UN INDIGENTE QUE SE HALLA GRAVEMENTE HERIDO

Al enredarse en un cable de alta tensión que se había roto, pereció electrocutado un campesino. En Fomento resultó herido de gravedad de un machetazo el vecino Ramón Santos Alvarez

PINAR DEL RIO

ADHESIONES AL HOMENAJE AL PUEBLO AMERICANO

SAN JUAN Y MARTINEZ, julio 1. Sr. Director de «Avance» Habana.—Me adhiero a la manifestación en honor de la nación americana.—MIRET.

PERECIO ELECTROCUTADO

PINAR DEL RIO, julio 1. DIARIO Habana.—Anoche murió electrocutado en Curamagüey, el señor Caridad Pérez, al romperse un cable de alta tensión que conduce el flúido a San Luis, y enredarse en él el pobre campesino.

—En diferentes oficinas del Estado fueron decretadas cesantías de empleados temporeros.

—Se espera en ésta ,mañana, al Teniente Coronel Manuel Benítez Valdés.— GUILLERMO RODRIGUEZ. Corresponsal.

LA HABANA

EN FAVOR DE UN INDIGENTE

RINCON, julio 1. DIARIO, Habana.—Los vecinos de esta localidad me piden interceda con las autoridades sanitarias para que sea recluído en el Hospital Calixto García el indigente Agustín Molina que recorre las calles padeciendo un tumor maligno, hallándose carente de recursos.

El Jefe Local de Sanidad de Santiago de las Vegas, dispuso su reclusión en el referido Hospital no siendo atendido, constituyendo una amenaza para la salud pública este enfermo que pasa horas dando gritos, por la tan dolorosa enfermedad.—SAINZ, Corresponsal.

ENTREGO LA ALCAUDIA

PUNTA BRAVA, julio 1. DIARIO, Habana.—Hoy hizo entrega de la Alcaldía Municipal de Bauta, el señor Jorge Godinez, al Presidente del Ayuntamiento señor José I. López Fernández, por haber solicitado dos meses de licencia.—Corresponsal.

MATANZAS

EXCURSION DE MATANZAS PARA TOMAR PARTE EN LOS ACTOS DEL 4 DE JULIO

MATANZAS, julio 1. DIARIO, Habana.—El Gobernador provincial Dr. Lorenzo Delgado, ha recibido un telegrama del Senador José Manuel Casanova, Presidente de la Unión Social Económica de Cuba, anunciándole que la entidad que él preside, ha contratado un tren expreso de los Ferrocarriles Unidos, que saldrá de Matanzas a las 3 p. m. para llevar a la Habana el lunes próximo a las seis de la tarde para conducir a las personas que desean concurrir al Gran Mitin que se ha de celebrar a las ocho de la noche del 4 de julio en el Teatro Nacional, y demás actos populares en el Parque Central, en homenaje a la gran democrática nación americana, que conmemora dicho día su Independencia. El Gobernador Delgado ha iniciado una activa propaganda a tan fines invitando al pueblo matancero, para que asista gratis a ese efecto, cooperando así al mayor éxito de la fiesta.

El tren saldrá de la Terminal de regreso a Matanzas a las dos de la mañana del mar(.)s.—LOVIO, Corresponsal.

SANTA CLARA

SANTA CLARA, julio 1. Dr. Oscar Zayas, Director de «Avance» Habana. —El Club Rotario se adhiere al Homenaje a los Estados Unidos y Gran Bretaña, felicitando a usted, por su gran iniciativa. Dr. Serafín Martínez, Presidente.

LA VISITA DE INSPECCION FUE AL VIVAC, NO A LA CARCEL

SANCTI SPIRITUS, julio 1.—Con respecto a lo publicado en un colega de esa capital sobre la visita de Inspección del Juzgado de Instrucción a la Cárcel de esta ciudad, me ruegan aclare que dicha visita para conocer de irregularidades observadas, fué al Vivac Municipal que se encuentra instalado dentro de la Cárcel y no en ésta, como erróneamente se hace aparecer al tomar los datos de la Secretaría de Justicia. —SIERRA CARBONELL, Corresponsal.

LESIONADO EN UNA REYERTA

SANTA CLARA, julio 1. DIARIO, Habana.—Ramón Santos Alvarez y Juan Rodríguez Mederos, disgustados por asuntos familiares, sostuvieron una reyerta en el pueblo de Fomento, resultando Santos Alvarez, lesionado, presentando una herida de machete. El agresor ingresó en el Vivac.

—Ha sido retirado del servicio el capitán del Ejército Arturo Bohorques M. M. que desempeñó largo tiempo el cargo de Ayudante del Regimiento «Leoncio Vidal».—Corresponsal.

SESION ROTARIA

CAIBARIEN, julio 1. DIARIO, Habana.—Bajo a presidencia del Sr. Mario Figueroa, celebró sesión el Club Rotario, acordando reunirse el día 4 de julio en otra sesión de Homenaje a los Estados Unidos, invitando a las autoridades y súbditos americanos, estando el discurso a cargo del profesor de inglés señor Justo Herrero.

En la sesión celebrada tomó posesión la nueva Directiva, pronunciándose elocuentes discursos, entre los presidentes saliente y entrante.

Se acordó celebrar almuerzos en vez de comidas. Se dió cuenta de haber entregado al Honorable señor Presidente de la República, una exposición, pidiendo el dragado del Puerto, —Corresponsal.

CONDENADO UN CHAUFFEUR POR DAÑOS CAUSADOS

CRUCES, julio 1. DIARIO, Habana.—Por el Juez Municipal doctor José Marín Molina, fué condenado a 31 pesos de multa por imprudencia el chauffeur que destruyó la portada del Central «San Francisco» con un camión. Lo acusó el Presidente de la Compañía señor Ignacio Alonso, y lo defendió el doctor Agustín I. Mora.—J LEON Corresponsal.

ORIENTE

SE INVESTIGA EL RIEGO DE TACHUELAS EN LA RUTA CENTRAL

SANTIAGO DE CUBA, julio 1. DIARIO, Habana.—El SIM está realizando investigaciones para descubrir a los autores del riego de tachuelas en la Carretera Central y en algunas calles de la ciudad, las que han ocasionado algunos casos de vehículos «ponchados». Están dedicados a recoger las tachuelas algunos obreros de Obras Públicas. La policía continúa acuartelada.

—Esta ciudad confronta el problema de que no se recoge la basura por falta de gasolina para los camiones. Por el Jefe Local de Sanidad y por el Jefe Militar, se dió cuenta del caso a la Secretaría de Sanidad.—GARCIA, Corresponsal.

DECLARARON ANTE EL JUEZ DE INSTRUCCION

SANTIAGO DE CUBA julio 1. DIARIO, Habana.—Han declarado en la causa incoada por la muerte de Armando Corona, Eduardo Ferrer Fortuondo y la hermana de la procesada Elena García Maldonado, sin aportar nada nuevo al sumario.

Mañana se trasladará el Juzgado al Vivac, con objeto de que la procesada amplíe su declaración.

Margot continúa recibiendo cartas y telegramas de toda la República.—GARCIA, Corresponsal.

De Santa Lucía

Un paseo

Ayer Fray Benito, y hoy Potrerillo fueron objeto de nuestro paseo. Si el lector no conoce el Término Municipal de Gibara, no sabrá que Potrerillo es el barrio, después de Bariay por la enorme riqueza que le da Santa Lucía, más agrícola del Término.

Potrerillo se ha distinguido en la provincia por su crecida producción de papas, que le ha valido el calificativo de segundo Güines, o séase el Güines gibareño. Es el único barrio que sostiene una cooperativa agrícola, con el nombre de «Block Agrícola», que en muchas ocasiones ha importado directamente del extranjero la semilla de papa.

A este barrio fuimos nosotros de visita hace unos días, y a no ser por la satisfacción que produce a un visitante, saludar amigos, estábamos por decir que nos desagradó el paseo. Y nada más que por lo que allí vimos. Aquélla, que un día fué fértil y rica campiña, hoy aparece convertida en arrasado campo, merced a la seca prolongadísima que azota aquella comarca. Allí no ha llovido aún. Esos aguaceritos que nubes piadosas han dejado caer en otros lugares, no ha llegado a Potrerillo.

Allí las esperan con los brazos abiertos, con el ruego en los labios y con fervientes votos en el corazón, y, a pesar de todo eso, han olvidado el camino en espacio, a tal extremo que al aproximarse a la en un día rica campiña, se bifurcan, tomando unas rumbo al norte y otras camino del sur.

La situación allí es grave. No hay frutos menores, ni esperanza de su siembra. El ganalo, se muere de hambre. Nosotros hemos visto mantener vacas con mangos verdes, para evitarles la muerte por inanición. Cuando llegamos al poblado llegamos entristecidos. Sí, tristes porque vimos cómo el hombre honrado se afana por sacar a la tierra sus productos, y la naturaleza, algunas veces, le niega su apoyo. Pero, sin altiveces. De allí salimos, rogando con aquellos vecinos, que llueva pronto.

Pero como todo no ha de ser tristeza «en la viña del Señor», momentos después de llegar al poblado se operó la reacción. Hablamos con algunos amigos de distintos tópicos: político, social y económico. Del político no nos vamos a ocupar por ingrato, del económico tampoco, por lo desastroso, y sí del social en el caso particular que lo tratamos.

Allí se está fabricando un edificio y al interrogar nosotros sobre el objeto de la nueva construcción se nos dijo que será aquel el edificio social del Club Potrerillo. Este edificio se construye, según informes por la gestión entusiasta de unos cuantos señores de allí. Entre ellos están Ramón Sintes, Augusto Betancourt y Salvador Angulo. Estos señores, con la cooperación de otros, laboran tesoneramente por arbitrar recursos con qué dar frente a la obra que han comenzado, y por ese esfuerzos, verá Potrerillo, levantar en uno de los lugares más céntricos, un centro social que le honra.

Los señores mencionados han visitado a Santa Lucía en gestión proedificio. Se ha emitido una emisión de bonos de distintos precios, los cuales están colocando entre distintas personas.

Potrerillo va a dar una prueba más de lo que se puede hacer cuando hay espíritu de unión y acción colectiva.

Y esta conversación con los amigos Sintes y Angulo, nos sirvió como de antídoto de la tristeza que los estragos de la seca nos habían producido.

Y nos despedimos de nuestros lectores hasta nuestro próximo viaje.

CAMPO, corresponsal

NOTICIAS DE EL PERICO

Viajeros

El feliz hogar de los esposos Tintorer-Sardiñas, se ha visto en estos días muy animado, con motivo del arribo de tres distinguidas viajeras: la señora Evita Tintorer de Fernández, su primogénita, que acompañan sus graciosas hijas, Mirta y Violeta; la señorita Elena Fernández, orgullo legítimo de la sociedad de Amarillas y Lilla Vieta, una linda japonesita de la capital.

También disfruta de una alegre temporada en la ciudad del Almendares, la señorita Berta Tintorer.

A todas un saludo cariñoso y muchas felicitaciones.

Corresponsal.

El Concurso de Maternidad

COLON, julio 1ro. DIARIO. Habana.—En reunión celebrada en el Ayuntamiento tomaron posesión de sus cargos los miembros del Jurado del Concurso de Maternidad. El secretario informó de las numerosas inscripciones hechas entre el elementos pobre. Estará abierta la inscripción hasta el 31 de julio, y el día 22 de agosto se procederá en el teatro «Colón» a premiar a los triunfadores.—**Corresponsal.**

DE CALABAZAR

Las fiestas del Patrono

Brillantísimas, como no se recuerda en muchos años, fueron las fiestas celebradas en esta población en honor de su Patrono San Juan Bautista. Amaneció Calabazar bellamente adornado con mil banderas y gallardetes y las típicas pencas de guano y mesas con lechones, frutas y dulces, dábanle un alegre aspecto, muy de acuerdo con el espíritu de todos los vecinos.

Las fiestas religiosas, resultaron magníficas, valiéndole numerosísimas felicitaciones a nuestro párroco el padre Vilches; el altar lucía un bello adorno floral, regalo de la piadosa dama María Bregolat de Rivero quien obsequió a los concurrentes con estampas y medallas de San Juan; la procesión puede decirse que fué la más grande de las celebradas en Calabazar, todo el pueblo acompañó a su Patrono y así mismo numerosos visitantes de la Víbora, General Peraza y Santiago de las Vegas. Los distintos juegos anunciados, tuvieron lugar frente a la Asociación de Propietarios y Vecinos a las 2 p. m., organizados por el señor Mario Romero, así como las carreras de cintas que este año despertaron un gran entusiasmo, resultando triunfador el bando rojo, que preside Mr. Alex Mac Donald.

Pero lo que indudablemente revistió más solemnidad y despertó un delirante entusiasmo fué la inauguración del parque «Máximo Gómez», acto éste celebrado a las 12 del día. El parque fué primeramente bendecido por el reverendo padre Vilches; inmediatamente después se pronunciaron distintos discursos, siendo anunciados los oradores por el señor Balido, secretario del alcalde de Santiago de las Vegas, Dr. Ramírez.

En primer término habló el señor Jesús Rivero, concejal del Ayuntamiento, y verdadero inspirador y defensor del parque, quien cosechó numerosos aplausos, fué muy comentada la modestia del señor Rivero, que no mencionó en su discurso la participación tenida por él, en la realización del parque. El cronista que suscribe habló en nombre de la Asociación de Propietarios y Vecinos, después lo hizo el Representante a la Cámara doctor Radio Cremata, haciendo historia de la administración del doctor Ramírez, Alcalde Municipal. El doctor Radio Cremata, natívo de este municipio fué muy aplaudido y el resumen del acto estuvo a cargo del ilustre senador doctor Ramón Zaydín que ya el año anterior con motivo de la inauguración de la Casa de Socorro, habló en Calabazar. Recordó la promesa que en aquella ocasión se había hecho al pueblo por el doctor Ramírez de inaugurar el parque este año, de la necesidad de la existencia de un parque en toda población y terminó elogiando la obra titánica del doctor Ramírez quien ha podido realizar tan grandes mejoras en su término aun dentro del régimen municipal que existe en Cuba atribuyendo tal triunfo a la acción social propugnada por el doctor Ramírez.

Fué repartido a la concurrencia un exquisito ponche y cerveza cortesía de La Tropical.

Y el baile en la Asociación de Propietarios y Vecinos superó a todos los cálculos, fué verdaderamente grandioso. Fama tiene la Asociación de poseer no sólo uno de los salones más bellos de toda la provincia sino también el más amplio, y a pesar de ello, llegó un momento en que fué imposible admitir más público, tal era la cantidad de personas que al compás de Belisario López, la Sonora Matancera y el Quinteto Hispano Cubano, bailaban en la noche de San Juan en la Asociación.

El edificio estaba iluminado con numerosos bombillos de todos colores que agregados al adorno floral, daban un aspecto fantástico; varios reflectores potentísimos contribuían también al brillante aspecto de la sociedad.

Merecedores de felicitación el Alcalde Municipal doctor Ramírez, el concejal Jesús Rivero y la Directiva de la Asociación de Propietarios y Vecinos, entre los que mencionaremos especialmente a los señores Servando Marrero, Manuel Luces, Mario Romero, Marco A. Betancourt, Juan Bosch, Manuel Risco y Flavio Marrero, pues gracias a ellos, pertenecientes todos a la comisión organizadora de los festejos, se han celebrado las fiestas más brillantes que recuerdan los más viejos vecinos de Calabazar.

El certamen de simpatía

El martes último se efectuó el primer escrutinio del gran certamen que por días se hace más popular entre nuestra juventud; un verdadero éxito para la Asociación, y un triunfo también para las candidatas que han demostrado las simpatías de que gozan, sobretodo las cuatro que ocupan los primeros lugares y que a continuación reseñamos. En primer lugar está la señorita Mercedes Manzano, en el segundo la señorita Zoila Ares, ocupa el tercero la señorita Nydia Granda y el cuarto la señorita Librada Rodríguez.

El próximo día 5 de julio, los simpatizadores de esta última que son muchos y que hacen lo indecible por el triunfo de su candidata ofrecerán un baile en su honor, en los salones de la Asociación, que será amenizado por la orquesta de Raúl Valdespí.

También para el día 2 de agosto los partidarios de la señorita Mercedes Manzano, organizan otra fiesta análoga, que a no dudar será un éxito.

La última nota

De felicitación para la señorita Zoila Ares, candidata en el Concurso de Simpatía que celebró su onomástico recientemente.

El día 29 celebró también su día el niño Pedro Rodríguez Salazar, quien cumplió dos años.

Muchas felicidades les deseamos.

Jesús Suárez Dumás

La Asociación de Colonos del Central Cuba en Bolondrón celebró una junta para tratar de problemas pendientes

Se acordó interesar del Secretario de Agricultura la instalación de un molino arrocero en esa zona, con el fin de acrecentar el cultivo de ese grano tan preciado

En el espléndido y elegante local que en nuestra céntrica calle Maceo ocupa la subdelegación de Colonos del central «Cuba» y antiguos ingenios «Flora» y «Saratoga», filial de la Asociación de Colonos de Cuba, tuvo efecto la junta general reglamentaria con objeto de proceder a la renovación de la Junta Directiva de tan respetable organismo, a la vez que de tratar de otros asuntos de vital importancia para el desenvolvimiento del mismo.

Cerca de trescientos colonos invadieron el local.

Con elocuentes y conceptuosas frases del señor Gerardo R. López, infatigable presidente de la subdelegación y secretario de la Asociación Provincial de Colonos, inició la asamblea, procediéndose en primer lugar a la elección del nuevo cuadro de gobierno que ha de regir los destinos del económico centro durante el año 1938.1939, resultando proclamada la siguiente Junta Directiva.

Presidente, Gerardo R. López; vice: Vicente Alzuguren Quesada; secretario: Carlos Tarafa; vice: José Miguel Ruiz; tesorero: José Quintín Lima; vice: Antonio Viera; vocales: Luis Espino, José González, Gabino Gutiérrez, José García Herrera, Ezequiel García, Luciano Larrinaga, Antonio Suárez, Román Armas, Juan Vega, Manuel Rivero.

Seguidamente y, a propuesta del señor José González, vocal de la Junta, se aprobó por unanimidad una bien documentada moción, interesando que por la subdelegación se gestiones del señor Secretario de Agricultura, la instalación en este Término de un molino arrocero, «para de esa forma acrecentar a la vez que estimular cada vez más la producción del preciado artículo, proporcionando trabajo a innumerables padres de familia, particularmente en el llamado «tiempo muerto», compensando de ese modo las mil vicisitudes a que nos tiene condenado el monocultivo fatídico a que estamos sometidos, y como medio, asimismo, de prepararnos contra cualquier tropiezo que aún pueda sufrir nuestra primera industria, el azúcar, que tantos sinsabores nos ha dado en estos últimos tiempos y nos sigue dando actualmente, por la inestabilidad perenne en que ella se debate, sujeta a los vaivenes y conmociones políticas, económicas y sociales que agitan al mundo».

Como antes decimos, dicha moción fué aprobada por unanimidad, haciéndose resaltar en la misma que la institución se compromete a resarcir al Estado, en plazo prudencial de los gastos que tal instalación irrogue, por medio de un aumento prefijado en las cuotas de los asociados beneficiados por tal innovación y de tales fincas reducidas a los usufructuarios de la misma que no tuvieren dicho carácter de socios.

Acto seguido y entre brillantes y elocuentes discursos de los señores, doctores Pella y Rubio, se acordó, igualmente, la formación de un «block» agrícola con los compañeros de los centrales «Cuba» y «Santo Domingo», para luchar unidos, en defensa de sus intereses y por medio de la prensa escrita y radiada.

Con una magistral disertación del doctor José M. Mesa, presidente de la Delegación Provincial, en la que hizo una magnífica disección de los problemas que confronta el colonato cubano, terminó tan importante acto de reafirmación y defensa agraria que por su trascendencia y por el orden y el entusiasmo reinantes en el mismo, constituyó un digno exponente de la solidaridad y alto sentido de comprensión económica imperantes en la prestigiosa Delegación de Colonos del central «Cuba» y su filial bolondronense.

OÑA, corresponsal

DESDE HOLGUIN

Afectuoso saludo

Procedente de los Colegios La Inmaculada y Escolapios, de la Habana y Guanabacoa, respectivamente, se encuentran de nuevo en el hogar los estimados jóvenes Yolanda Iglesias y su hermano Rafael Iglesias Martínez.

Pasarán las vacaciones junto a sus padres.

Bienvenidos tan simpáticos jóvenes a esta sociedad, donde son tan queridos.

San Juan Bautista

Muchos fueron los amigos yamiguanes que celebraron su fiesta onomástica el viernes. Con tal motivo saludo a la estimada amiga Juana Pérez de Zúñiga, Juanita Miranda de Fernández, Juanita García de Yebra; la elegante damita Juanita Leaute y Juanita Laplene.

Entre los caballeros recuerdo al doctor Juan Luis Tarián, Don Juan Albanés Peña, Juanito Santandiew y el atento y correcto joven Juan Hill Pupo, competente inspector de agricultura, muy estimado en nuestra sociedad.

Termino con una plegaria para un venerable maestro desaparecido hace pocos años; me refiero a Don Juan Pérez.

«Los Amigos»

Se celebró el acto de graduación de los alumnos del Colegio «Los Amigos». Fué un acto que resultó muy lucido y un momento solemne el de entregarle los diplomas a los alumnos que así terminaban su grado en este Colegio que es sin temor a equivocarme uno de los mejores de Cuba. Es director de este plantel el dinámico doctor Ramón Morell y Agramonte, secundado por un magnífico grupo de competentes profesores. Hicieron uso de la palabra el doctor Paco Qrexes, quien con su acostumbrada maestría dijo una bella pieza oratoria. Le siguió el doctor Morell y el doctor Arsenio Catalá. Felicito a todos los alumnos y a los profesores por el éxito obtenido a fin de curso.

Para la Habana

Tomaron pasaje ayer rumbo a la urbe capitalina, mi querida madre Matilde Fuentes de Caballero, acompañada de su hijo Manuel Caballero Fuentes y de la amable dama Agustina Serio de Momé.

Feliz viaje deseo a tan queridos viajeros.

De Santiago de Cuba

Tuve el gusto de saludar al atento caballero José A. Serra, Cónsul de Cuba en Washington y su elegante esposa Dulce Alemán de Serra y su baby Carlos Manuel, le acompañaron su señora madre política.

Bienvenidos donde tanto se les quiere.

De amor

Muy pronto contraerá matrimon

CRONICA CATOLICA

PROGRAMA DE LOS DIVERSOS ACTOS CATOLICOS QUE SE ANUNCIAN PARA MAÑANA EN LAS DIVERSAS IGLESIAS

Congregación Mariana de la Anunciata

Celebra la Congregación Mariana de la Anunciata, la reunión y Misa mensual reglamentaria de Julio.

El programa es el siguiente: A las 7.30 a. m. la reunión en el Salón de Actos de la Casa Social.

A las 8 a. m. en la Capilla de la misma casa, Misa armonizada, explicación del Evangelio por el Padre Director, Comunión, bendición eucarística e Himno de Sagastizábal.

Desayuno en el salón de la Academia Nocturna Obrera de la Anunciata.

Se ruega la asistencia a estos actos.

Aviso muy importante a los Congregantes

La Congregación Mariana de la Anunciata en su última Junta acordó celebrar solemnemente la fiesta de San Ignacio de Loyola Patrono de los Caballeros de la Anunciata y fundador de la Compañía de Jesús, el día 31 del actual mes de Julio, y a ese efecto la Comunión general del mes de Agosto se transfiere para dicho día. Y ese mismo día, celebra el Director de la Anunciata, P. Esteban Rivas, S. J., las Bodas de Plata sacerdotales.

La Misa y Comunión será el expresado día 31 en la Iglesia de Reina, suprimiéndose la justa que se acostumbra a celebrar todos los domingos primeros de mes.

En la Iglesia de Reina

A las 8 a. m. Misa y Comunión reparadora para la Sección de Empleadas y Talleristas y demás asociados del Apostolado de la Oración, que no hayan podido asistir a la del Primer Viernes.

Habrá plática y bendición eucarística.

La Asociación Eucarística Popular

En la Capilla de las Madres Reparadoras, celebra la función mensual de la Asociación Eucarística Popular. A las 7.30 a. m. Misa y Comunión. A las 9. Misa cantada y plática por el P. doctor Angel González.

La parte musical a cargo de las Madres Reparadoras.

A las 5 p. m., Santo Rosario, Visita a Jesús Sacramentado y bendición eucarística.

Los asociados deberán velar a Jesús Sacramentado, en turnos de media en media hora, hasta los ejercicios de la tarde.

Se ruega la asistencia a los asociados.

El Jubileo Circular

En la iglesia de Santa Catalina, el Jubileo Circular.

La exposición de Su Divina Majestad, después de la última Misa que en esta iglesia se celebre. A las 5 p. m., estación, Rosario, cánticos visita a Jesús Sacramentado, bendición y reserva.

Las Madres, Catalinas, el Capellán R. P. Guerra y el Síndico, don Juan Fernández Arnedo, invitan a los fieles y de un modo especialísimo a la V. O. Tercera de Santo Domingo.

En la Iglesia Parroquial de San Nicolás de Bari

La Archicofradía del Santísimo Sacramento de la Parroquia de San Nicolás de Bari, celebra los siguientes cultos: Misa de Comunión a las 8 a. m. Misa solemne, sermón, procesión del Santísimo y bendición eucarística.

En la Capilla de los Padres Pasionistas

A las 9 de la mañana, la función mensual de los Pajes de Jesús Sacramentado.

En la Iglesia de San Juan de Letrán

El Centro del Rosario Perpetuo de la Habana, celebra la función mensual en la Iglesia de San Juan de Letrán, sita en 19 y J, en el Vedado.

Por la mañana, a las 7.30 p. m.
Por la tarde, a las 5.

Se ruega la asistencia a los Cofrades del Rosario Perpetuo del Centro de la Habana.

En la Iglesia del Carmen

La Guardia de Honor de la Iglesia parroquial Nuestra Señora del Carmen, celebra la función mensual reparadora.

Por la mañana, a las 7.30.
Por la tarde, a las 5.30.

La Guardia de Honor al Corazón Eucarístico de Jesús, dará comienzo a las 3 de la tarde y concluirá a las 5.30 p. m.

El Director de la Guardia de Honor del Corazón de Jesús, ruega la asistencia a los asociados.

En la Capilla de Arroyo Arenas

A las 10 y cuarto a. m. Misa armonizada y plática en honor de Jesús Nazareno del Rescate de Arroyo Arenas.

Se invita a sus devotos.

En la Parroquia del Vedado

El Centro del Rosario Perpetuo del Vedado, celebra los cultos, correspondientes al actual mes de Julio en la Iglesia parroquial.

Por la mañana, a las 7.
Por la tarde, a las 5.

Se encarece la asistencia a los asociados del Centro del Rosario Perpetuo del Vedado.

En la Parroquia de Bauta

Solemnes cultos a San Judas Tadeo en la Parroquia de Bauta, sita en el pueblo de Hoyo Colorado:

Por la mañana, a las 10.30.
Por la tarde, a las 5.

Se invita a sus devotos.

En la Iglesia de la Merced

La Guardia de Honor de la Iglesia de la Merced, celebra la Misa y Comunión reparadora, a las 8 de la mañana en honor del Corazón de Jesús, su divino Capitán. Oficiará y predicará en esta Misa y Comunión, el R. P. doctor Juan Florencio García, Director de la Archicofradía de la Guardia de Honor del Corazón de Jesús de esta iglesia.

En la Iglesia del Espíritu Santo

A las 7 y 8 a. m. Misas de Comunión para Celadores y Socios del Apostolado del Espíritu Santo.

En la de 8, plática por el Párroco, R. P. Rafael Fraga.

A las 10 a. m. Misa, plática por el R. P. Antonio Arias, S. J., exposición de S. D4 Majestad, Trisagio, bendición eucarística e Himno del Espíritu Santo.

En San Francisco

Las Marías de los Sagrarios celebran en la Iglesia de San Francisco la función mensual correspondiente al actual mes de julio:

Por la mañana, a las 7.30.
Por la tarde, a las 3.

El Director, R. P. Fray Guillermo Basterrechea, O. F. M. encarece la asistencia.

En la S. M. I. Catedral de la Habana

A las 9 a. m. Misa cantada y sermón.

En la Iglesia del Santo Angel

A las 8 a. m. Misa de Comunión armonizada para Celadores y Socios del Apostolado parroquial de la Oración. A continuación de la Misa imposición de Insignias a nuevos asociados.

A las 9, Misa cantada, sermón, exposición, Letanías del Sagrado Corazón de Jesús Acto de Consagración y bendición eucarística.

En la Iglesia Parroquial de Jesús del Monte

El Apostolado parroquial de la Oración, de la Iglesia de Jesús del Monte celebra la fiesta Patronal con el siguiente programa:

A las 7 a. m., Misa de Comunión general.

A las 9 a. m. Misa solemne de Ministros en la que oficiará el R. P. José Rodríguez Pérez, Director y Párroco.

El Panegírico a cargo del Director General del Apostolado de la Oración en las Diócesis de la Habana y Pinar del Río, R. P. Esteban Rivas, S. J.

La parte musical a cargo del profesor Teodoro Andreano, organista de esta iglesia.

El adorno del altar e iglesia, por la Casa «Trías».

Se repartirán estampas del Sagrado Corazón de Jesús. A los asociados se les dará además de la estampa una medalla con el Sagrado Corazón de Jesús y el Santísimo Sacramento.

Las personas que deseen contribuir al mejor esplendor de estos cultos pueden dar su limosna al señor Cura Párroco o a la señora Presidenta, Amelia Porto de Urrutia.

En la Iglesia Parroquial de Guanajay

Los 21 domingos de San Hilarión en la iglesia parroquial de Guanajay:

Por la mañana, a las 8 y a las 10.
Por la tarde, a las 6.

Se invita a sus devotos.

En los demás templos

Las Misas rezadas y cantadas, que se acostumbran a celebrar en la mañana del domingo.

Por la tarde, Santo Rosario, lectura espiritual y visita a Jesús Sacramentado.

Nuestra Señora del Carmen

«Para cooperar a la obra de Acción Católica que se está realizando en la Parroquia del Carmen, los Caballeros Católicos de esta Unión número 65, le estamos dedicando nuestros mayores esfuerzos y patrocinando el beneficio que se ha de celebrar el día 3 de julio a las 10 a. m., en el Cine Infanta según programa adjunto.—Francisco Moreno, Presidente.»

Programa que se cita:

Cine «Infanta»: El domingo, día 3 de julio, a las 10 a. m., gran función, extraordinaria: «La Rosa Deshojada» o «El Milagro de Santa Teresita». Esta película es de un valor extraordinario por lo que ha merecido la general aprobación y con seguridad será del agrado del público católico en particular.

gráfica que da a conocer la necesidad del amor de Dios y expone claramente la piedad cristiana y el valor del sacrificio, describiendo, al mismo tiempo, algunos pasajes interesantes de la vida de Santa Teresita del Niño Jesús.

Adquier acuanto antes su entrada en la Parroquia del Carmen.

Sección Adoradora Nocturna de la Habana

El sábado 2 del actual a las 10 de la noche, el Primer Turno de la Sección Adoradora Nocturna de la Habana, celebrará en la iglesia de San Francisco, Vigilia ordinaria de Turno, la cual será aplicada según las piadosas intenciones de los MM. RR. PP. Fray Pedro Aranguren, O. F. M. Director Espiritual del Consejo Supremo y de la Sección Habanera, Fray Pablo del Olmo, Vice-Director del Consejo Supremo de la Adoración Nocturna Cubana y Fray Pablo de Lete, O. F. M., Vice-Director de la Sección Adoradora Nocturna de la Habana, como homenaje en sus días.

DISTRIBUCION DE PREMIOS Y GRADO DE BACHILLER EN EL COL. DE LAS URSULINAS

Con gran solemnidad se verificó la Distribución de premios y la graduación de bachilleres en el gran colegio de las M. M. Ursulinas.

A las ocho y treinta de la mañana misa colegial armonizada, oficiando el capellán M. I. Canónigo Padre Evelio Díaz.

Al evangelio predicó el celebrante sobre el acto que se iba a celebrar o sea la graduación de Bachilleres.

Terminada la misa dió comienzo la ceremonia en el mismo templo.

El coro del plantel cantó una marcha.

Seguidamente bendición de las sortijas de las graduadas que llevan el lema: Cortesía-Valor y Lealtad

Las dos bachilleres con su traje de tal, se presentaron ante el altar y la Reverenda Madre San Juan Superiora les coloca el anillo.

Se toma el juramento de rúbrica que pronuncian las dos agraciadas señoritas Seida Gómez Vilá y Mercedes Tornero Iranzo.

Después cantó el coro Panis Angelorum, salve Regina, Tantum Ergo e invocación a Santa Angela.

Asistieron a este acto todas las educandas vestidas de traje de gala.

LOS PREMIOS:—A las tres de la tarde tuvo lugar la solemne distribución de premios a las alumnas que siguió el siguiente orden.

Himno a la bandera cantado por las alumnas.

Discurso por el capellán M. I. Canónigo R. P. Evelio Díaz, el cual, no solo demostró ser un gran orador sino un perfecto pedagogo.

Al finalizar fué aplaudido durante varios minutos.

Distribución de premios a las alumnas recibiendo sus medallas y diplomas entre nutridos aplausos.

Discurso de despedida. Las que se van, por la señorita Margarita del Pozo.

Y finalmente el himno del colegio (Ursulinas).

Un público numeroso y escogido ocupaba el salón de actos.

Recibieron sus títulos en el octavo grado y se graduaron de Bachiller las siguientes señoritas:

Seida Gómez y Mercedes Tornero.

Alumnas de octavo grado:

Marta Celario, Angelita Blanco, Luisa Enciso, Aurora Fernández, María Isabel Romagosa, Rosario Sánchez, Carmen Pérez, Emilia del Campo, Mercedes Anglé, Elvira Ochotorena, Dulce M ,Valiñas y María Zayas.

Se dió un premio especial a las señoritas Luisa Enciso Seigle, María Zayas Palacín y Dulce María Valiñas.

Entre estas señoritas figura la hija del doctor Oscar Zayas, director de «Avance» y la del médico del colegio doctor Anglés a las que felicitamos.

Presidieron este acto Monseñor Alberto Martín electo Obispo de Matanzas, P. P. Rafael Fraga y José Oriol (escolapio) la Rvda Madre Sanjuan, el Síndico de Ursulinas doctor Manuel Cuadrado, el capellán M. I. Canónigo P. Evelio Díaz, y los doctores Dorta Duque y Anglés.

Felicitamos a profesores y alumnas del gran colegio de Ursulinas, por esta hermosa fiesta.

AVISO

EL PROXIMO DOMINGO día 3 a las 8 a. m. tendrá lugar la misa de comunión general del Apostolado de la Oración de la Parroquia del «Santo Angel», con imposición de medallas y sermón. Por la tarde a las 5 la reserva y bendición con S. D. M.

CRUCIGRAMAS

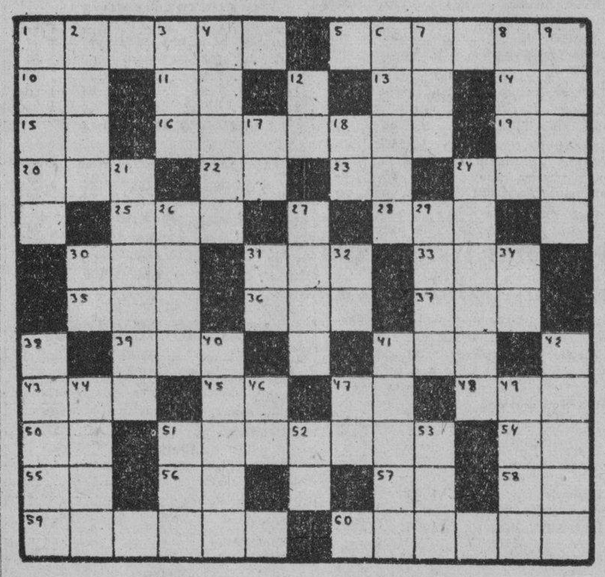

Horizontales

1—Embarcación.
5—Punta al norte de la Habana.
10—Preposición inseparable.
11—Isla de la costa occidental de Francia.
13—Afirmación.
14—Terminación de infinitivo.
15—Símbolo del Bromo.
16—Batracio.
19—Interjección.
20—Triptongo.
22—Diptongo.
23—Artículo.
24—Apócope de Santo.
25—Serpiente de más de ocho metros de largo.
28—Terminación de aumentativo.
30—Verbo sustantivo y auxiliar.
31—Primer rey cristiano de Hungría.
33—Dios, entre los mahometanos.
35—Juguete.
36—Flor.
37—Establecimiento donde se expenden bebidas.
39—Aire popular de las islas Canarias.
41—Famoso héroe español nacido en Vivar.
43—Soga de esparto.
45—Variante.
47—Montaña de China.
48—Ansar.
50—Terminación de aumentativo.
51—Segunda venta.
54—Terminación de infinitivo.
55—Variante.
56—Preposición.
57—Variante.
58—Número romano.
59—Atrevidos.
60—Día de la semana.

Verticales

1—Pez de río.
2—Edificio en construcción.
3—Epoca.
4—Solitaria.
6—Establecimiento donde se recogen menesterosos.
7—Corriente de agua dulce.
8—Mamífero roedor.
9—Embuste, trampa, estafa.
12—Prefijo que significa dos.
17—Nota musical.
18—Nombre de letra.
21—Antiguo nombre de España.
24—Lago de la América del Norte.
26—Palo de la baraja.
27—Ave zancuda venerada por los egipcios.
29—Entre los moriscos, profeta.
30—Sociedad Anónima.
31—Contracción.
32—Moneda de cobre de los romanos.
34—Terminación de infinitivo.
38—Metal.
40—Grato, placentero.
41—Orador y escritor romano.
42—Capital de Francia.
44—Nombre femenino.
46—Número romano.
47—En (en inglés).
49—Moneda de cobre de Germania.
51—Cualquier tejido con mallas.
52—Río en la provincia de Lugo.
53—Oasis del Sahara central.

A. L. G.

Solución al Crucigrama anterior

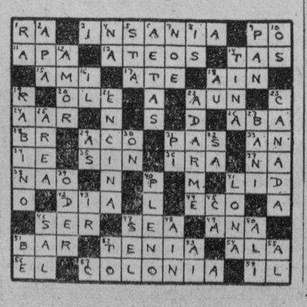

Excursión al Mariel

El día 10 del mes de Julio (domingo), a las 8 en punto de la mañana partirá la Excursión que la Sección de Patria y Cultura de la Unión número 29 de Caballeros Católicos preparan al vecino pueblo del Mariel, y que hace extensiva a los Congregantes de La Anunciata y Apostolado de la Oración, en la forma siguiente:

Pasaje de ida y vuelta, 70 centavos.
Almuerzo, 30 centavos.

Este se repartirá en cajas individuales a la salida de la Anunciata con un menú preparado especialmente para este paseo.

1.—Hay que oír misa antes de la partida.

2.—Hora de salida: a las 8 en punto de la mañana.

3.—Hay que separar su pasaje antes del día 5 de Julio (martes), en la portería de La Anunciata, al señor Angel Curbelo, donde se le darán cualquier otro informe que pidan.

Entre las visitas que se harán, figuran la del Acueducto, la Escuela Naval, Fábrica de Cemento, etc., etcétera.

Señor Jacinto Cerviño Presidente de la Sección de Patria y Cultura.

Preso un cuidador de automóviles que se llevó 85 pesos

De otra máquina hurtó un juego de llaves. Confesó el delito en la 3ra. Estación

Joaquín Cuni y de Herrera, empleado de la Secretaría de Estado y vecino Cerro 575, denunció en la Tercera Estación que dejó su auto 18116, estacionado en Prado entre Trocadero y Animas y al regresar notó que violentándolo, le habían sustraído una cartera en la que guardaba 85 pesos.

Con tal motivo el Capitán César Lavista, al mando de dicha estación comisionó al Cabo Carlos Díaz Calderón y al vigilante Ortega, para la investigación del hecho, logrando conocerse que el autor había sido Alberto Hevia Martínez, de 24 años de edad, vecino de Tenerife 49, que se dedica a cuidar automóviles sin estar autorizado para ello.

Arrestado dicho individuo por el Cabo Calderón declaró haberse apropiado del dinero, el cual ocultó en los servicios de su domicilio, donde fué ocupado.

Cuando se actuaba en la estación se presentó el señor Antonio Navarrete y Mena, del comercio y vecino de Jovellar 33, bajos, denunciando que de su automóvil que había dejado estacionado en la calle de Trocadero y Prado, le habían hurtado un juego de llaves, reconociendo al detenido Hevia Martínez, como el mismo individuo que había dejado al cuidado de su vehículo.

Interrogado el acusado, declaró que hurtó dicho juego de llaves, vendiéndoselo por treinta centavos al chofer Ventura Alvarez que maneja el auto 38792.

Localizado éste, hizo entrega a la policía de lo hurtado, reconociendo al acusado Hevia Martínez, (a) «Neno», como el mismo que se lo había vendido, ignorando que fueran mal habidas.

Por este nuevo hecho se dió cuenta al Juez Correccional Nocturno doctor Mendizábal.

Considerada como ave dañina el Chambergo, y se debe destruir

Por decreto presidencial, a propuesta del secretario de Agricultura, se excluye el ave conocida por Chambergo (Dolichonyx oryzivorus, Linneo) de la relación número tres del Apéndice de la vigente Ley de Caza, incluyéndola entre las aves de la relación número dos del propio Apéndice, quedando considerada en lo sucesivo como animal dañino cuya caza o destrucción debe realizarse en todo tiempo.

El citado Chambergo es un ave poco arisca y no se deja espantar por medio de ardides, y cuando se le ahuventa a tiros sólo levanta el vuelo para ir a posarse a corta distancia, alimentándose siempre de semillas de gramíneas, hasta que al faltarle el alimento favorito emigra al Sur, pasando a la Isla de Jamaica y, en algunos casos como hasta el Paraguay, retornando. Cuba por el mes de mayo para regresar a los Estados Unidos de Norteamérica y el Canadá, ocasionando también en los Estados de la Carolina del Sur y de Georgia grandes daños a los campos de arroz, resultando así que su visita a Cuba la realiza en los meses de septiembre y mayo, siempre como ave de paso.

El anterior Decreto obedece a las quejas producidas por los agricultores de Morón y Sabanilla del Encomendador que se decían al cultivo del arroz, a los que el Chambergo causa grandes daños.

Mejoró el comercio exterior de EE. UU. en el presente año

El Comercio Exterior de los Estados Unidos arroja en los primeros 4 meses de este año, según datos oficiales de Washington, un importante saldo favorable a dicho país.

Compraron los Estados Unidos a distintos países, por valor de $666.950,596, y vendieron por un total de $1,102,262,763; resultando por tanto un saldo favorable en su balanza de comercio de $435.312,167.

El Comercio Exterior de los Estados Unidos con el resto del mundo en los 4 primeros meses de los últimos seis años, arroja las siguientes cifras:

4 meses	Importaciones	Exportaciones
1933	$ 363,026,978	$ 435,200,043
1934	» 547,961,456	» 705,480,825
1935	» 667,312,731	» 688,165,787
1936	» 781,727,225	» 768,502,870
1937	» 1,112,949,195	» 980,897,086
1938	» 666,950,596	» 1,102,262,763

Los anteriores datos nos fueron facilitados ayer en el departamento de estadísticas de «Cuba Económica y Financiera», especializada en estos trabajos.

$47,000 recaudó en junio una sección de la S. del Trabajo

El doctor Gonzalo Estrada de la Riva, inspector médico del Negociado de Higiene Profesional, se ha hecho cargo interinamente de la jefatura de dicho Departamento, mientras se encuentre ausente el jefe en propiedad, doctor Pelayo Peláez Bosch, quien, comisionado por el señor secretario del Trabajo, visitará Estados Unidos, México y el Canadá, realizando estudios sobre legislación social.

—El almuerzo homenaje que se proyecta tributar al subsecretario del Trabajo, doctor Fernando Busto, por su designación para ese cargo, ha sido transferido, según nos comunican los organizadores de dicho homenaje, para el próximo día 10, domingo, a la 1 p. m.

—La Delegación Provincial de Salud y Maternidad de La Habana, ha recaudado durante el pasado mes de junio, la suma de $47,192.79, con lo cual la recaudación del primer semestre del corriente año, se eleva a la suma de $295,464.31. Esta suma es superior a la presupuestada como de posibles ingresos, para el corriente año, en el primer semestre.

El saldo de la Caja, hecho en el día de ayer, ascendió a $589,658.93, en efectivo y valores, encontrándose al día en todas sus obligaciones.

—Ha sido autorizada por un año la Compañía Litográfica de La Habana, S. A., para utilizar al extranjero Antonio Guerrero Pérez, como proyectista y dibujante.

—Igualmente ha sido autorizada por un año La Tenería Nacional, para contratar un técnico extranjero especializado como químico curtidor de pieles de Rusia y Charol.

AUMENTAN CONSIDERABLEMENTE LAS ADHESIONES AL GRANDIOSO HOMENAJE A LOS ESTADOS UNIDOS

De distintas localidades de la República llegan cartas y telegramas sumándose a ese acto y ofreciendo cooperación. Relación de los últimos mensajes recibidos en la U.S.E.C.

A las nutridas listas que hemos venido publicando en días pasados, de adhesiones al magno homenaje que ha de tributarse a los Estados Unidos e Inglaterra, el próximo día 4, por iniciativa del Director de nuestro colega «Avance», doctor Oscar Zayas, hemos de ofrecer hoy una nueva relación que demuestra el entusiasmo reinante en torno a dicho acto.

Realmente, según se acerca la fecha de celebración de tan justo homenaje, va acrecentándose el número de organismos, asociaciones y particulares que se van sumando a lo que ha de constituir una magna jornada en los anales de nuestra nacionalidad.

Seguidamente pasamos a ofrecer una relación de las últimas adhesiones recibidas:

De la Compañía Operadora de «Oriental Park»

Sr. Dr. Oscar Zayas. Director de «Avance».

Distinguido señor: La «Compañía Operadora de Oriental Park», que presido, ha acordado adherirse a la feliz iniciativa del homenaje al pueblo americano, y a ese efecto celebrará el día de la Independencia Americana un extraordinario programa de carreras, corriéndose el «George Washington Handicap».

Lo que me complazco en comunicarle, en la seguridad de vernos honrados con su presencia.

Aprovecho la oportunidad para ofrecerme de usted muy atento, s. s., Dr. I. Pertierra

A los Nacionalistas de la Provincia de la Habana

El próximo día 4, Cuba ha de rendir merecido homenaje de respeto y gratitud al pueblo de los Estados Unidos de Norte América, en ocasión de celebrar el 162 aniversario de su Independencia.

El Partido Unión Nacionalista debe unirse plenamente a los actos que con ese motivo se efectúen, tanto porque ello constituye una prueba de reconocimiento a quienes fueron nuestros eficaces cooperadores en las luchas por la libertad de esta tierra, cuanto porque en los días aciagos en que los hombres más destacados del partido deambulaban por países extraños, el pueblo y gobierno de los Estados Unidos les brindaron acogida cordial y afectuosa que jamás podremos olvidar.

Yo invito, por las razones expuestas, a los nacionalistas de la provincia de la Habana, para que concurran al mitin que ha de llevarse a cabo en el Teatro Nacional y a la manifestación que recorrerá las calles principales de la ciudad. La Habana, Julio 1 de 1938.—Celestino Baizán, Presidente del Comité Ejecutivo Provincial del «PUN».

La Cámara de Comercio de Sagua

Sagua la Grande. Dr. Oscar Zayas. Director de «Avance». Habana.

Por unanimidad esta Cámara acordó adherirse homenaje iniciado por usted a los Estados Unidos e Inglaterra, por estimarlo justo y reflejar el verdadero sentir de todas las clases del país. Esperamos asistir al banquete del día 3 y a la manifestación del día 4. — Cámara de Comercio; Luis Fernández Presidente.

Caballeros de Colón

Junio 29 de 1938. Dr. Oscar Zayas. Director del diario «Avance». Habanana.

Señor: En junta celebrada con esta fecha, este Consejo acordó adherirse al homenaje que, a iniciativa de usted se tributará a las naciones americana e inglesa el próximo 4 de Julio.

Lo que comunicamos a usted en cumplimiento del referido acuerdo. Atentamente, Dr. Vicente Pérez, Gran Caballero.

Rotary Club de Placetas

Placetas Junio 27 de 1938. Sr. Dr. Oscar Zayas. Director de «Avance». Prado y Teniente Rey. Habana.

Señor:

El Club Rotario de esta ciudad, en su última sesión-comida, acordó por unanimidad dirigirse a Ud. y felicitarlo cumplidamente por su brillante iniciativa de ofrecer un homenaje nacional a los pueblos de Estados Unidos e Inglaterra; y a la vez adherirse con todo entusiasmo a ese elevado y justo propósito, cooperando decididamente a la trascendencia y éxito de ese simpático homenaje.

Me es grato transcribirle ese acuerdo para conocimiento.

Atentamente Club Rotario de Placetas; Dr. Antonio Asencia, Secretario.

Declaracionesd el Coronel Gálvez

SANTA CLARA, julio 1. (Por telégrafo).—El gobernador señor Gabino Gálvez, nos manifestó hoy a los periodistas que nunca se había sentido más satisfecho que al designar a las personalidades que han de representar a este Gobierno Provincial en el homenaje del día 4.

Manifestó que seleccionó cuidadosamente a los embajadores de la provincia villareña. Son el ministro de Cuba en Panamá doctor Emilio Núñez Portuondo, los congresistas Miguel Suárez Fernández; Manuel Morales Pérez y el periodista Muñiz Vergara.—Sarabia, Corresponsal.

Adhesiones del Club Rotario de Santa Clara

SANTA CLARA, julio 1. (Por telégrafo).—El Club Rotario se adhiere al homenaje a los Estados Unidos y a la Gran Bretaña, felicitando a ese diario por su feliz iniciativa.—Dr. Serafín Martínez, presidente.

Otra adhesión

SAN JUAN Y MARTINEZ, julio 1. (Por telégrafo).—Me adhiero a la manifestación en honor de la nación americana.—Miret.

Comité Pro Mejoras de Bolondrón

Bolondrón, Junio 30 de 1938. Doctor Oscar Zayas. Director de «Avance». Habana.

Señor:

La Junta Directiva de este Comité, que labora por el mejoramiento de este Término Municipal, acordó en su sesión del día veinte y nueve de los corrientes y por unanimidad, adherirse decididamente al homenaje que se ofrecerá a los Estados Unidos de Norteamérica, el día cuatro de julio próximo, probando con ello, ante el mundo que el pueblo cubano, sabe corresponder a los beneficios que recibe.

Y al comunicárselo para su conocimiento y efectos, aprovecho esta oportunidad, para felicitarle por tan feliz idea y expresarle el testimonio de mi más alta consideración y aprecio. Atentamente de usted, Bernardo Cbárriz Drake, Presidente.

Muchas otras adhesiones

Durante todo el día y noche de ayer continuaron recibiéndose adhesiones al homenaje nacional que habrá de tributarse a los Estados Unidos y a Inglaterra.

Entre dichas valiosas adhesiones hemos podido anotar las siguientes: Del Rotary Club de Antilla, firmada por su Secretario, señor Alejandro Reed; Rotary Club de Palma Soriano, firmada por el señor Rafael Verdeja, Secretario de dicha institución; Caballeros de Colón de Santiago de Cuba, por medio de mensaje telegráfico firmado por el doctor Jacinto Anaya, Gran Caballero, designando al doctor Manuel Dorta Duque para que represente a dicho Consejo; del Alcalde Municipal de Santo Domingo, señor Ricardo Rodríguez, en nombre de las clases vivas del Término y pueblo en general. Del Rotary Club de Manzanillo; del Rotary Club de Bayamo, cuyo Presidente, Dr. León F. Hirzel, significa que la sesión comida de dicho Club el día 4 será celebrada en homenaje a Estados Unidos e Inglaterra. De la Asociación Fecuaria Intermunicipal de Bayamo, por telegrama firmado por el doctor José Alonso Catá. De la Asociación Nacional de Repórters de Radio, por comunicación firmada por los señores José F. Caso y Gaspar de Zayas, Presidente y Secretario, respectivamente de dicha colectividad; del «Cárdenas Sport Club», por medio de comunicación suscrita por el señor José Julio Morales, Secretario de Correspondencia. De la Unión de Detallistas de Sagua la Grande, por carta firmada por los señores Isidoro Muñoz y Aurelio Llorente, Presidente y Secretario, respectivamente. Del señor José García Inerarity, Inspector Provincial de Sanidad Vegetal de Santa Clara.

Otras adhesiones recibidas

En las oficinas de la «USEC» se recibieron ayer otras numerosas adsiones. Entre ellas están las del A. B. C., la del Centro de Detallistas y las de organizaciones obreras. Hemos obtenido copia de las dos primeras y las vamos a reproducir.

Del Partido A. B. C.

Julio 1, 1938. Sr. José Manuel Casanova, Presidente de la «USEC». Habana.

Distinguido señor: La Asociación A. B. C., ha acordado adherirse al homenaje que el pueblo de Cuba rendirá al de los Estados Unidos de América el día 4 del corriente mes, aniversario de la gloriosa proclamación de la independencia de la gran nación vecina.

El A. B. C. ha acordado adherirse a ese homenaje en consideración a que el mismo se tributa a la libertad y t la democracia de que el pueblo de los Estados Unidos son escudo y sostén. No podemos los cubanos, y el A. B. C. proclama su condición de vocero autorizado de muchedumbres de cubanos, olvidar que los Estados Unidos surgieron bajo el signo de principios políticos y humanos que tienen hoy tanta vigencia como el día memorable de su advenimiento. Han pasado años, han pasado décadas, ha pasado mucho más de un siglo, y los derechos y valores universales que dieron razón y altura a la lucha de las colonias de la América del Norte por su emancipación se hallan en la arena de los más colosales debates entre los hombres. Y es justo título de orgullo del pueblo de los Estados Unidos la autoridad con que hoy, al cabo de tanto tiempo, puede mostrar ante el mundo la continuidad de sus esfuerzos por el ascenso humano, por el imperio de la libertad, por la realización de la democracia, por el señorío de la civilidad y por la mejor convivencia de las naciones.

El A. B. C. entiende que es tal conjunto de verdades honrosas, y no otro, el motivo por el cual se ha preparado y lleva a cabo el homenaje de Cuba a los Estados Unidos. Y por eso, en el ejercicio de sus funciones de órgano consciente de la opinión cubana, se complace en participar en la manifestación de simpatía y solidaridad del próximo día 4 de Julio, fecha cuyo sentido histórico constituye sin duda uno de los motivos que han estrechado y hecho perdurables las relaciones entre las patrias de Lincoln y Martí. De usted muy atentamente (fdo.) Aurelio Espinosa, Secretario General.

De los obreros

Sección Sindical de Despalilladoras de Candelaria, Sindicato de Obreros en Aparcerías, de San Juan y Martínez; Sindicato Local de Despalilladoras, de Candelaria; Sindicato de Braceros y Escogedores de Tabaco, de San Juan y Martínez; Sindicato de Trabajadores de la Colonia Paso Real, S. A.; Gremio Agrícola Industrial, Finca, Batey y Anexos; Sindicato de Empleados y Obreros, del central «Niágara»; Sindicato Local Tabacalero, de Consolación del Norte; Sindicato de Braceros y Escogedores de Tabaco, del poblado de San Cayetano; Sindicato Provincial de Obreros del Ramo del Tabaco; Sindicato de Escogedores y Braceros, de San Luis; Sindicato de Empleados y Obreros, del central «San Cristóbal»; Circuito de Trabajadores del Tabaco, de Pinar del Río; Sindicato Trocha, de la fábrica de cemente «El Morro»; Sindicato de Obreras y Obreros del Tabaco en Rama, del barrio Marcos Vázquez; Sindicato de la Industria Azucarera del Central «San Ramón» y Fincas Anexas; Unión Sindical de Empleados y Obreros del Central «Orozco»; Sindicato de Obreros Marítimos del Mariel, Cabañas y Bahía Honda; Sindicato de Braceros del Central «Andorra»; Sindicato Agrícola del Término de Candelaria; Sindicato Local de Despalilladoras, de Cañas; Sindicato Municipal de Obreros y Obreras de la Industria Tabacalera, de Consolación del Sur; Sindicato de Escogedores de Tabaco, del poblado de Piloto; Asociación de Empleados de Omnibus Habana-Pinar del Río, Ruta 35; Sindicato de Escogedores de Tabaco en Rama «Hijos del Tabaco»; Unión Sindical de Escogedores de Tabaco en Rama; Sindicato de Obreros de la Industria Azucarera del central «Pilar»; Sindicato de Trabajadores de Envasadores de Piña y demás trabajos agrícolas de Artemisa; Unión de Despalilladoras y Anexos, de Pinar del Río; Sección Sindical de Torcedores, de Araemisa, y Sindicato Local de Despalilladoras, de Artemisa.

DE LOS DETALLISTAS

Sr. José Manuel Casanova.
Presidente de la Unión Social-Económica de Cuba.
Aguiar 116, Habana.
Muy señor nuestro:

El «Centro de Detallistas de la Habana» que me honro en presidir, que en ningún momento ha permanecido al margen de los asuntos de carácter nacional que interesen a ésta República, sino que ha definido siempre su conducta, prestando su decidida cooperación a cuanto ha creído más conveniente a esos intereses aceptando vuestra honrosa invitación, se adhiere con toda sinceridad al homenaje público que el día 4 de los corrientes (pasado mañana lunes) le será tributado al pueblo y Gobierno de los Estados Unidos de América en la forma que le es viable, dado el corto tiempo de que disponemos, esto es, recomendado a sus asociados (Detallistas de Víveres) el cierre de sus comercios el expresado día 4 a las seis de la tarde, para que los señores socios y sus dependientes, asistan al grandioso meeting del Teatro Nacional a las 8 p.m. organizado por esa prestigiosa Institución de su muy digna presidencia.

La índole de nuestros comercios, que son los que abastecen al público de artículos de primera necesidad, no nos permite, sabiendo que hay algunas industrias y comercios que han acordado cerrar algunas horas antes a la determinada por nosotros, hacerlo a otra que no sea las seis p.m. al objeto de facilitar, principalmente a los obreros, la adquisición de cuanto necesiten para sus comidas durante ese día.

Felicitándole por el grandioso éxito que sin duda alcanzará en su patriótica labor como máximo organizador del homenaje, aprovechamos la oportunidad para ratificarle el testimonio de nuestra consideración más distinguida.

Muy atentamente,

Lucio Fuentes.

Anuncios CLASIFICADOS de ULTIMA HORA

Más ANUNCIOS CLASIFICADOS de ULTIMA HORA en la página 21

COMPRAS

9 CASAS

COMPRO UNA CASA DE UNO O más pisos o chalet en el Vedado, Alturas de Almendares o reparto. Trato directo con el dueño Sr. Armas U-1644

10 SOLARES

COMPRO EN MIRAMAR UN SOLAR de esquina, pagando casa en La Habana. Alberto de Ayala, Aguiar 66, altos, de 11 a 12: M-7744 y A-0661.

15 MAQUINARIAS

LINOTIPO: SE COMPRA UNO DE dos o más magazines. Para reconstruirlo, mejor. Si es del interior, escriba: Ramón Darla, Juan Delgado 504, Santos Suárez.

Arrendamientos

A-1 FINCAS RUSTICAS-URBANAS

SE ARRIENDA O VENDE LA FINCA «Santo Tomás», situada en Santa Clara. Mide 900 caballerías, linda al Norte con la Ciénaga Zapata, al Sur con el mar, al Este con las fincas «San Lázaro» y «Maíz», con grandes bosques para explotar maderas y carbón. Informes: Raúl Márquez, Muralla 16, Blanco Bosch y Co.

VENTAS

48 CASAS

SE VENDE AMPLISIMA CASA: 5 cuartos, sala, saleta, comedor, baño intercalado, portal, patio, traspatio, 7 por 50, en Santa Irene 69. Informan: A5-2552.

HAGA QUE SU DINERO LE PRO-duzca. Las inversiones en propiedades para alquilar son las más seguras y productivas. Las tenemos desde $900.00. Alvarez, FO-1234.

VENDO ACABADAS DE FABRICAR seis casas, Ampliación de Almendares, calle Primera entre 9 y 10, garage, buen baño. Facilidades pago. Vaya y véalas. Dueño: Jesús Vázquez.

VIBORA: CASA JARDIN, PORTAL, sala, comedor, 2 cuartos, techos monolíticos: $2,000; otra; hermosa: 4 cuartos, baño completo, bien situada: 2,800 pesos; otras, en repartos, desde 700 pesos. Informes: M-2846.

HABANA: ENTRE DOS LINEAS DE tranvías: sala, saleta, 3 cuartos, azotea: $3,000; dos plantas, renta $80.00: $5,500, urge venta; frente al Capitolio, dos plantas: $11,500. Informes: M-2846.

VEDADO: VENDO, 19 CERCA 23. Nueva, monolítica, una planta: sala, saleta corrida, 3 habitaciones, baño intercalado completo en colores, comedor, cuarto y servicio criados, garage: $8,400. Dejo parte en hipoteca. A. Solís, Compostela 50; M-2751.

VEDADO: CALLE 26 CERCA 23, UNA planta, nueva, monolítica; jardín, portal, sala, salón de música, hall, 3 grandes habitaciones, closet, baño intercalado en colores lujoso, gran

EN EL MERCADO DE AZUCARES PARA ENTREGAS FUTURAS SUBIERON LOS DE LOS CONTRATOS NUMEROS 3 Y 4

BOLSA DE NUEVA YORK

COTIZACIONES AL CIERRE AYER

—A—	
Amer. Crys	11¾
Am. Radiator	15
Adams Expr	11¼
Air Reduc	61⅝
Alaska Jun	10⅛
Alleghany	1¼
Allied Chem	174
Allis Chal	49¼
Amer. Can	99½
Am. Car Fou	24⅝
Am. F. Pow	4⅞
Amer. Ice	—
Amer. Inter	7¾
Amer. Loco	20¾
Am. P. Light	6½
Amer. Smel	50
Amer. Sugar	26¼
A. C. Alcohol	12¾
Amer. T and T	142
Am. Tobac A	75¾
Am. Tobac B	78⅝
Am. W. Works	11⅝
Am. Woolen	5¾
Anaconda C	33
Atchison	35⅝
Atlan. Coast	227⅛
Atlan. Ref	25
Ass. D. Goods	8⅝
Auburn Auto	3½
Aviat Cor	4⅛
Amer. Metal	37
Armour and Co	5¾
—B—	
Baldwin Lo	9⅛
Balt and Ohio	7¾
Bendix Avi	14⅛
Best and Co	43¼
Beth Steel	60⅞
Borden Co	16⅝
Briggs	25½
Brook Man	9½
Byers A. M.	11⅞
—C—	
Can. Pacif	7⅛
Curt W. A	20⅜
Curt W. com	4⅞
Case T. Mach	96
Colum. Gas	8⅛
C. de Pasco	45
Ches and Ohio	32
Chi. R. Islan	1
Chrysler	62½
Coca Cola	136¾
Col arbon	85
Comm and Sout	1⅝
Cons. Gas	28½
Cons. Oil	9¾
Cont. Can	47¼
Cont. Oil	32⅞
Corn Prod	65⅜
Cont. Motors	1¼
Cuba Co	⅝
Cub. Amer S	5⅝
C. Am Sug p	—
Comm-l Solv	8¼
Chesapeake	0½
Cruc. Steel	35⅛
Cons R. Cuba	4½
Canada Dry	18⅝
—D—	
Del. Hudson	13⅛
Del and Lack	6⅞
D. Aircraft	48⅞
Drug Inc	6
Dupont	121¼
—E—	
East. Kodak	169½
El. Auto Lit	21
El. Pow. Lig	12½
Elec. Bond	9⅝
Erie (R. R.)	2⅞
—F—	
Fox Film C	23
Frup. Texas	28¾
Foster Wh	18
Firestone	20¾
—G—	
Gen. Asphalt	20⅛
Gen. Elec	41⅝
Gen. Foods	33¼
Gen Motors	37¼
Guantánamo S	—
Gillet Saf	8⅛
Gimbel Bros	10¾
Gold Dust	7⅞
Goodrich R	17½
Goodyear	22⅞
Gen. Bronze	4⅝
Graham Page	1
Granby	5¼
Great North	20⅛
—H—	
Homestake	581½
Houston Oil	8¾
Hudson Mot	7⅝
—I—	
Ill. Cent	11
Inter P. T.	4½
Int. Cement	51¾
Int. Nickel	50⅛
Inter Tel	10¼
I. Tel F. S.	10⅝
Illin. Glas	67⅛
—J—	
Johns Mansv	93
—K—	
Kroger Groc	16
Kennecot	40
—L—	
Lambert Co	12¾
Lgg Myers	101
Louws Inc	50¾
Loose Wiles	17⅜
Lorillard	17⅛
Louisv Nas	—
Ludlum Stl	19
Lehmer Cor	28
Liqu d Carb	18¾
—M—	
Montgomeri	43⅜
Miss Pac. c	1⅜
Macy (H. R)	38¼
Miss Pac. p	2¼
Murray Corp	7½
—N—	
N. Y. Central	16¾
Nash-Kelvi	9¾
Nat-l Bisc	24⅛
Nat-l Dist	22⅞
Nat-l Dairy	15⅜
Nat-l P. Li	7⅞
Nat-l Steel	63¼
North Amer	23
N. A. Aviatn	10
Nort. Pacif	10⅝
—O—	
Ohio Oil	11⅞
Otis Elev	23⅜
Otis Pacif	10⅝
—P—	
Packard Mot	4⅞
Paramount	11
Pennsylvann	19½
Pat. Mines	10⅝
Pullman Co	33¼
Proc. Gamble	51⅞
Pure Oil	12
Puerto Rico	20¾
—R—	
Radio Cop	7
Rep. I. Steel	19⅛
Reynolds	41⅝
—S—	
Schec. Dis	20
Safeway	18⅜
Sears Roeb	67½
Shell Uni	16¼
Simmons Co	23⅜
Soc Vacuum	15⅛
St. aul p	1⅜
So. Pacific	16⅜
South Ry	11⅛
Stan Brands	8⅛
Stand Gas	4¾
Stan N. J.	55⅞
Stewart Oil C.	31
Stewart War	10
Studebaker	6¼
—T—	W
Texas Co	45¼
Texas Gulf	34
Tinken Roll	48½
—U—	
Union Carb	79⅝
U. Pacific	83
Union Oil	21¼
United Cor	3½
Uni Cor, pfd	32¼
Unit Fruit	65¼
U. S. Rubber	38¼
U. Aircraft	27⅞
U. S. Steel	59
U. S. Inb Alc	4⅜
—V—	
Vanadium	18⅛
—W—	
Warner Bros	6½
W. Brothers	3⅝
West Union	30¼
est Elec	99½
Woolworth	45½
Yellow Tr	14⅞

COMPAÑIA CERVECERA INTERNACIONAL, S. A.

SECRETARIA

Por acuerdo de la COMPAÑIA CERVECERA INTERNACIONAL, S. A., y de orden de su Presidente se hace saber a los tenedores del cupón número 46, pagadero el día 1 de Julio de 1938, de los Bonos hipotecarios de $500.00 cada uno, emitidos por dicha Compañía por escritura número 238 del 12 de Agosto de 1915, en el Protocolo del Notario de la Habana Lcdo. Francisco J. Daniel, que en cumplimiento de lo dispuesto por el Decreto-Ley de Moratoria número 412 de 14 de Agosto de 1934 y su Reglamento, Decreto Ley número 594 de 16 de Octubre de 1934, y de acuerdo con lo consignado en los cupones, se ha designado a The First National Bank of Boston, calle Aguiar número 81-83, en esta Ciudad, para el pago de $10.00 o sea el dos por ciento del principal, que corresponde pagar ese día, por cada uno de los cupones del número 46 que se le presenten al cobro desde la fecha expresada, cupones que el Banco devolverá a los interesados poniéndoles antes un cuño que diga: «PAGADO A CUENTA $10.00», firmando dichos interesados las relaciones y recibos correspondientes.

Habana, 28 de Junio de 1938.

M. J. MANDULEY,
Secretario.

LA LONJA PIDE UN PLAZO PARA EL CUMPLIMIENTO DE UNA LEY SOBRE IMPUESTO

El presidente de la Lonja del Comercio de la Habana, señor Manuel Ortega, remitió ayer al Secretario de Hacienda un telegrama, cuya copia se nos remite con el ruego de su publicación, que dice como sigue:

«Llamamos respetuosamente atención sobre conflicto creado por artículo VIII reciente ley modificadora impuesto uno y medio. La rigurosa aplicación ese artículo impediría asociados efectuar operaciones venta, mientras clientes obtengan certificados deben exhibir para tomar datos que deben hacer constar facturas o remisiones. La gran cantidad de solicitudes estos certificados, la distancia existente muchos casos lugar radicación comerciantes y Zona Fiscal, razonablemente permiten suponer imposibilidad expedición término veinticuatro horas. No poder efectuar operaciones venta, originaría quebrantos para todos. Por ello nos permitimos interesar usted una rápida declaración que resuelva dificultad, dando plazo prudencial para aplicación o posponiendo la misma hasta publicación reglamento. Respetuosamente, etc.»

GODOY-SAYÁN
SEGUROS Y FIANZAS
(INSURANCE AND BONDING)
TELEFONOS:
M-9866 M-9867
AGUIAR 77
HABANA, CUBA

Cotizaciones

COTIZACION DE LA LIBRA

La libra esterlina se cotizó ayer al cierre del mercado local a $4.95½.

COTIZACION DE LA PESETA

La peseta española se cotizó ayer, al cierre del mercado local, nominal.

COTIZACION DEL FRANCO

El franco francés se cotizó ayer en el mercado local, a razón de 35.71 por dólar.

VALORES

El Bono de Obras Públicas siguió ayer absorbiendo la actividad en el mercado local de valores. Durante la mañana se estuvo operando a 73 y medio y luego declinó algo, hasta operar a 73⅛. Entre las operaciones ejecutadas a este precio, se incluye una efectuada en la pizarra de la Cotización Oficial de la Bolsa, a pendiente a $10.000.

Los nuevos Bonos 1977 fueron cotizados extraoficialmente, a la hora del Bolsín, a 61 y medio compradores y 63 vendedores.

Estuvieron quietas las Obligaciones Oro del Tesoro.

Actuaron muy firmes los Bonos de renta fija. De éstos, como ayer anunciamos, se cotizaron ex-cupón los de la Cuban Telephone. De los moratoriados se cotizaron también ex-cupón los del Centro Asturiano y de la Cervecera Internacional.

No ofrecieron cambios apreciables las emisiones de acciones. Fueron cotizadas ex-dividendos las fundadoras y beneficiarias de la Nueva Fábrica de Hielo.

Los valores de la Cotización Libre de la Bolsa, actuaron sostenidos.

En dicho centro de contrataciones se nos entregó ayer el estado de las recaudaciones de los Ferrocarriles Unidos y de la Habana Electric Railway.

De los F. C. Unidos

Semana terminada el 25 de junio de 1938	$ 79,202.69
En igual período del año de 1937	» 86,385.98
Diferencia de menos esta semana	» 9,183.29
Total desde el 1o. de julio	» 6.104,208.40
En igual período del año de 1937	» 6.179,137.36
Diferencia de menos este año	» 654,928.96

De Havana Electric

Samana termina en 26 de junio de 1938	» 40,876.46
En igual período del año de 1937	» 41,113.10
Diferencia de menos esta semana	» 236.64
Total desde enero 1o. a a junio 26 de 1938	» 989,889.32
En igual período del año de 1937	» 1.064,237.53
Diferencia de menos este año	» 74,348.53

CAMBIOS

Tipos de venta al cierre ayer en Bancos de esta capital:

New York, cable	1/10P.
New York, vista	1/10P.
Londres, cable	4.95¼
Londres, vista	4.95¼
París, cable	2.80
París, vista	2.79½
Madrid, cable	Nominal
Madrid, vista	Nominal
Italia, cable	5.29
Italia, vista	5.28½
Bélgica, cable	17.05
Bélgica, vista	17.04
Alemania, cable	40.35
Alemania, vista	40.33
Toronto, cable	3/4%D.
Toronto, vista	13/16%D.
Hong Kong, cable	30.85
Hong Kong, vista	30.84
Amsterdam, cable	55.20
Amsterdam, vista	55.15
Buenos Aires, cable	26.50
Buenos Aires, vista	26.45
Suiza, cable	23.02
Suiza, vista	23.01
Japón, cable	29.10
Japón, vista	29.05
Suecia, cable	25.85
Suecia, vista	25.84

MERCADO DE MANTECA

Cierre ayer en Chicago:

Julio	8.60
Septiembre	8.82
Granel	8.02

MERCADO DE METALES

Cierre ayer en New York:

Cobre	—
Plomo	4.75
Estaño	42.90
Manganeso	0.40
Níckel	0.35
Zinc	4.89

ACCIONES DE LOS BANCOS

Guaranty Trust Co.	231
New York Trust Co.	90½
Chase Nat. Bank	32⅝
National City	27⅝
Public Nat. Bank	27¼
Manufacturers Trust	38¼
Irving Trust	11⅜
Corn Exchange Bank	49½
Chemical B. Trust Co.	40½
Bankers Trust	46½
Firts National of. N. Y.	1.590
Bank of Manhattan	18⅜
Central Hannover	88¼
First Nat Boston	38½
Royal B. of Canad	184
First Boston Co.	18½
Continental Bank	12¾

GANADO

LOS PRECIOS EN PIE

Precios que pagan compradores entregado el ganado en esta capital:

	Ctvs. Libra
Vacuno, de 3½ a	3¾
Cerda, de 7 a	9
Lanar, de 3 a	3½

LOS PRECIOS DE LA CARNE

En los mataderos de esta capital rigen los siguientes precios:

	Ctvs. Libra
Vacuno, de 12 a	13
Cerda, de 28 a	30
Lanar, de 20 a	25

MATADERO DE LUYANO

Se sacrificaron ayer en el Matadero de Luyanó:

	Cabezas
Vacuno	70
Cerda	48
Carneros	20

MATADERO INDUSTRIAL

Se sacrificaron ayer en el Matadero Industrial:

	Cabezas
Vacuno	206
Cerda	88
Carneros	30

CARROS ENTRADOS

Ninguno.

EL ORO Y LA PLATA

Cotizaciones al cierre ayer en la Bolsa de la Habana:

Plata contra billete americano	96¾	97⅛
Oro acuñado contra billete americano	152	—

MERCADO DE SEDA

Cierre ayer en New Yofk:

Julio	176
Septiembre	171½
Diciembre	171½

CAMBIOS EN NEW YORK

Cierre ayer en New York:

Libra Esterlina	4.95-11/16
Francos	2.78⅝
Pesetas	5½N.

MERCADO DE CAFE

Cierre ayer en New York:

Julio	4.29
Septiembre	4.38
Diciembre	4.41
Marzo	4.46
Mayo	4.47

LONJA DEL COMERCIO

Cotización oficial para ventas al por mayor y de contado, exceptuadas del impuesto del 1½%, realizadas entre almacenistas importadores asociados.

ARTICULOS DE 1ra. CLASE
10. de Julio de 1938

Aceite:

De Oliva, latas de 23 libras, el quintal de 19.50 a	24.50
Maní, en tamboras, qq.	—
S. de Algodón, en tamb. qq.	—
Soya, en tambores, qq.	12.50
Soya, en cajas de 2x35 qq.	15.00
Soya, en cajas de 4x20, qq.	15.00
Maní Hershey de 15.75 a	17.75

Ajos:

Cappadres de 28 manc.	—
Cappadres de 24 mancuernas	—
Cappadres de 32 manc.	—
Chilenos de 40 manc.	—
Chilenos de 40 manc.	0.43
Chilenos de 30 manc.	0.56
Chilenos de 20 mac.	0.68
Americanos No. 2, en sacos	—
Húngaros de 36 m.	—
Húngaros de 40 m.	—

Arroz:

Canilla viejo, qq.	6.25
Semilla S. Q. qq.	4.25
Saigón largo No 1. qq.	4.75
Siam Garden Super 5%, qq.	5.25
Siam Garden Extra S. qq.	5.40
Siam 7 Estrellas, qq.	—
Valencia Legit., qq.	—
Tipo Valenciano, qq. de 5.25 a	6.00
Americano Tipo Siam qq. 4.25	4.50
Americano Tipo S. Q., quintal, de 3.90 a	—
Americano Partido, qq.	3.50
Tipo Valencia Egipto	—

Avena:

Blanca Chilena, quintal	3.00
Blanca Americanas, quintal	—

Azúcar:

Refino Primera, quintal	3.25
Turbinado Extra, qq.	—
Turbinado Corriente, qq	2.75
Centrífuga, quintal	1.10

Bacalao:

Noruega Superior, caja	11.25
Noruega Regular, caja	11.00
Noruega Inferior, caja	10.75
Escocia, fardos	—

Café:

País, quintal	—
Americanas, qq. A. B	2.50
Gallegas, quintal	—
Egipcias, sacos, quintal	—

Chícharos:

Americanos, quintal	4.25
Europeos, quintal	—

Fideos:

País, quintal	6.25

Frijoles:

Carita País, quintal	3.25
Colorados Largos País, qq.	5.50
Colorados Largos, imp. qq.	6.00
Colorados Medianos, quintal	6.25
Chilenos Cristal, qq	6.75
Europeos, quintal	—
Japoneses Othenasis, qq.	5.25
Negros del País, qq.	6.75
Negros del País, qq.	6.50
Rayados Largos, qq	—
Rosados California, qq.	—
Blancos California, qq.	5.75

Garbanzos:

Doble Gigantes, qq.	10.75
Gigantes, quintal	9.00
Imperiales, quintal	8.50
No. 1, quintal	7.00

Harina:

De Trigo, según marca, saco de 7.25 a	8.75
Sin Lavar, quintal	22.50

Cebollas:

De Maíz País, quintal	3.25

Jamón:

Paleta, quintal	25.00
Pierna, quintal	23.50

Manteca:

Ira. Ref. en latones de 100 lbs.	12.75
Compuesta, quintal	—
Vegetal, quintal	—

Maíz:

Provincia Habana, quintal	2.50
Bibara, quintal	2.20

Papas:

Del País, blancas, qq.	2.20
Del País, rosados, qq.	2.50
Semilla Bliss	—
Americanas No. 1. sacos de 100 libras americanas	—
Americanas No. 2. sacos de 100 libras americanas	—
Papas regadío	—
Papas, secano	—

Pimientos:

Españoles cuatro 1a. caja	12.00
País,	9.00

Queso:

Patagrás Crema, entera, qq.	45.00
Patagrás del País, qq.	36.00

Sal:

País Molida, saco de 180 lbs. de 2-20 a	2.40
American, molida 180 libras	—
Espuma, sacos de 90 lbs.	1.85
Espuma Americana 90 lbs.	1.90

Tasajo:

Pierna, quintal	22.50
Pierna, quintal	21.50
Surtido, quintal	19.00

Tocino:

Americanas, qq. A. B.	—
Barrigas 16x18, quintal	19.50
Barrigas 16x18, quintal	18.50
Especiales 20x30, quintal	16.50

Tomates del País:

Natural de 1 kilo, caja	3.20
Natural de 1 kilo, caa	2.30
Natural en 100/4, caja	2.80
Puré de ½ caja	2.80
Puré de ½, caa	2.45
Puré de 1 kilo, caja	2.40

CIERRE DE LOS VALORES EN LA BOLSA DE N. YORK

NEW YORK, julio 1.—Una diseminada mejoría de las noticias del día en relación con los negocios así como una inexplicable firmeza en el grupo de valores de servicios públicos contribuyeron al mejor tono del mercado hoy. Las acciones ferroviarias avanzaron hacia precios más altos reflejándose así el nuevo aumento de wagones cargados y la mejoría en las perspectivas de ganancias de esta industria en términos generales. Las noticias del día no contienen una adecuada explicación justificativa del movimiento de compras de valores de empresas de servicios públicos. Sin embargo, se cree que ello se deba en parte a la creencia de que dicho grupo no ha participado hasta ahora plenamente en el avance reciente, habiéndose quedado rezagado en el mercado. El espíritu de mejor cooperación reinante entre el Gobierno y las industrias parece que incluirá el campo de servicios públicos también como se desprende del hecho del reciente anuncio de la Administración sobre que las aplicaciones pendientes en relación con los proyectos de la PWA sobre electrificaciones estaban siendo retenidas en espera de una mayor claridad de la política del Gobierno. La acción es alentadora y las perspectivas de más altos niveles de precios siguen sin cambio.

MERCADO DE PIELES

Cierre ayer en New York:

Julio	—
Julio	10.58
Diciembre	10.88
Marzo	10.95

MERCADO DE GOMA

Cierre ayer en New York:

Julio	15.22
Septiembre	15.35
Diciembre	15.45
Marzo	—

STOCK AND BOND COMMERCIAL COMPANY

En Castellano:

COMPAÑIA COMERCIAL DE VALORES

De orden del Sr. Presidente, en cumplimiento de acuerdo de la Junta Directiva, se convoca a los accionistas de esta Compañía a una Junta General Extraordinaria que deberá celebrarse el día 15 de julio de 1938, a las 3 p. m., en las oficinas de esta Compañía, Edificio Manzana de Gómez, departamentos 240, 241, en la Habana, con la siguiente orden del día:

1o.—Modificar los Estatutos sociales en la forma que libremente se acuerde por la Junta.

2o.—Aumentar el capital social en la forma que libremente se acuerde por la Junta.

3o.—Tratar y resolver cualquier otro asunto que se proponga al conocimiento de la Junta.

Y para su inserción en dos periódicos de la ciudad de la Habana, libro el presente aviso en 30 de junio de 1938.

Oscar Seiglie,
Secretario.

BOLSA DE LA HABANA

COTIZACIONES AL CIERRE AYER

COTIZACION OFICIAL
Bonos y Obligaciones

	Comp.	Vend.
República de Cuba:		
1904 (Speyer)	104	—
1905 (Deuda Int.)	99	102
1909 (4½)	100⅜	—
1914 (Morgan)	105	—
1923 (5½) (Morgan	105	106⅜
1945 (5½) O. Públicas	73⅛	73⅜
Obligaciones oro 9 cup.	3¢	—
Obligaciones oro 7 cup.	30	—
Obligaciones oro 4 cup.	30	—
5½ 1940 (Azúcar)	101	—
Centro Asturiano Ex-cup.	45	—
Cervecera, Ex-cup	52½	—
Cervecera (Obgs no hip.)	14	—
Gas	108	—
Havana Electric (Consolidados	29	—
Havana Electric, Debentures (Obgls) (no. Hipt.)	1	3
Edificio La Metropolitana	29	—
Mercado de Abastos y Consumo 1a. Hip	60	—
Nueva Fábrica de Hielo	104½	—
Papelera Serie B	80	—

TABACO

Ayer hablábamos de la actuación en el mercado local, de los señores Escalante y José A. Suárez. Del primero apuntamos un lote que había comprado en los almacenes de Duys. Acerca del señor Suárez admitíamos la posibilidad de que comprase regulares cantidades. Efectivamente, este distribuidor de rama en Tampa establecido, registró doscientos trece tercios de rezagos, bancos y tripas de la nueva cosecha de Vuelta Abajo.

Sobrinos de Antero González siguieron el registro de la gran cantidad de «botes» viejos de Remedios que han comprado en los presentes días, según anticipamos ayer.

Y otros menores lotes de distintas clases y procedencias varias, pasaron a terceras manos.

LAS ENTRADAS DE RAMA

Durante 1 día de ayer entraron en la plaza las partidas de tercios y pacas que relacionamos a continuación:

De San Juan y Martínez, para José González y Compañía, 40.

De Esperanza, para I. Kaffenburgh»s Son, 268.

De Pinar del Río, para Ramón Rodríguez, 252.

De Mendoza, para Toraño y Compañía 87.

COMPRAS EN LOS CAMPOS

Los mercaderes de Trinidad y Hermano compraron en el barrio Serrano, la vega en matules de Diego Lederma. Siguen actuando en la zona de Pilotos y en otras de la provincia pinareña.

El comerciante y escogedor Emilio Iglesias compró las vegas denominadas Cayo Crespo, Cayo Conuco y Cayo Sáquere de Falero. Estos tabacos los escogerá en Pilotos.

Se han efectuado otras compras en matules en Vuelta Abajo pero no hemos recibido aún detalles de las mismas.

CIERRE DE LOS VALORES EN LA BOLSA DE N. YORK

NEW YORK, julio 1.—Una diseminada mejoría de las noticias del día en relación con los negocios así como una inexplicable firmeza en el grupo de valores de servicios públicos contribuyeron al mejor tono del mercado hoy. Las acciones ferroviarias avanzaron hacia precios más altos reflejándose así el nuevo aumento de wagones cargados y la mejoría en las perspectivas de ganancias de esta industria en términos generales. Las noticias del día no contienen una adecuada explicación justificativa del movimiento de compras de valores de empresas de servicios públicos. Sin embargo, se cree que ello se deba en parte a la creencia de que dicho grupo no ha participado hasta ahora plenamente en el avance reciente, habiéndose quedado rezagado en el mercado. El espíritu de mejor cooperación reinante entre el Gobierno y las industrias parece que incluirá el campo de servicios públicos también como se desprende del hecho del reciente anuncio de la Administración sobre que las aplicaciones pendientes en relación con los proyectos de la PWA sobre electrificaciones estaban siendo retenidas en espera de una mayor claridad de la política del Gobierno. La acción es alentadora y las perspectivas de más altos niveles de precios siguen sin cambio.

Teléfonos Ex-cup.	92	—
Unidos	10	—

Acciones

	Comp.	Vend.
Banco Territorial	7	—
Banco Terr. (Benefs)	¼	—
Cervecera	21	—
F. C. Consolidados de Cuba, P	4	6
Cuba R. R.	7½	—
Fibras y Jarcia	25	—
Hav. Elec. Utilities Co.		
Hav. Elec. Utilities Co. P. 6%	36	39
P. 5%	7	13
Hav. Electric Raiway Co Preferidas	¼	—
Hav. Electric Raiway Co Comunes	⅛	—
Jarcia P.	75	—
Jarcia C.	8¾	—
Licorera de Cuba	3	—
Mercantil, La (Seguros)	101½	125
Metropolitan Auto	102½	—
Naviera P.	13	17
Naviera C	1½	2½
N. Fábrica Hielo Ex-cup.	137	—
Nueva Fábrica de Hielo (Benefs) Ex-div.	39	—
Pesca P.	15	—
Pesca C	1	—
Teléfono P.	36	39
Teléfonos C.	23	175
Unidos	2	2⅞
Union Oil	2½	3
Cía. Muelles de Regla	100	200

COTIZACION A TERMINO
Bonos y Obligaciones

	Comp.	Vend.
República de Cuba:		
Speyer 5%	104	—
Deuda Interior	99	102
Speyer 4½%	100½	105
Morgan 5%	105	—
Morgan 5½%	105	106
O. P. 1945	73	73⅝
Obligaciones oro 9 cup.	36	—
Obligaciones oro 7 cup.	30	33
Obligaciones oro 4 cup. (Azúcar)	30½	32
Cervecera Int. Ex-cup.	100¾	—
Cervecera Internacional (Obligs. No. Hipt.)	53	—
Gas y Electricidad	15	20
Hav Electric Railway Co.	108	—
Hav. Electric Raiway Co. (Obligs No. Hip)	30	—
Nueva Fábrica de Hielo	1	—
Papelera Cubana, Ser B,	104½	—
Cuban Telephone Co. Ex-cup.	90	—
Unidos	92	—

Acciones

	Comp.	Vend.
ervecera Internacional	10	—
F.C. Consolidados (Prefs)	23	—
Cuba Railroad, Prefs,	4	6
H. E. Utilities, Prefs	7	—
H. E. Utilities, Pretes	36	39
Hav. Elec. Ry. Co. Prefs	7	12
Jarcia, Preferidas	¼	—
Jarcia, Comunes	75	—
Licorera de Cuba	8	—
Naviera Preferidas	3	—
Naviera Comunes	13	—
N. F. Hielo Ex-div.	1	—
N. F. Hielo (benefs.) Ex-div.	140	—
Teléfonos, Prefs	39	—
Ferrocarriles Unidos	36⅛	39
Unión Oil Co.	2⅛	4

«COTIZACION LIBRE»
Bonos y Obligaciones

	Comp.	Vend.
Inter. Tel. Convert 4½%	95	—
Inter. Tel 5% 1955	65	—
Cuba Tel. Co. 7½%	97	—
Cuba R. R. 5% 1952	38	—
Cuba R. R. 6%	39	—
Cuba R. R. 7½% 1936	51	—
Norte de Cuba 5½% 1942	38	—
Manatí Sugar 5½ 1942	22	—
Vertientes Sugar 7% 1942	10	—
Centro Gallego 6% 1975	55	—
Vedado Tennis 3% 1949	4	—
Pro Arte Musical 7%	40	—
Casino Español 6%	50	—

Acciones

	Comp.	Vend.
Inter. Telp. and Tel	9½	—
Cía. Cubana de Elect. Pref. $6.00	23	24⅞
Cuban American Sugar Preferidas	50	—
Cuba American Sugar Comunes	4	—
Cuba Company Comunes	½	1½
Aux. Mar. (Suscripción)	5	10
Seguros La omercial (Suscripción)	80	—
Seguros El Comercio	100	—
Central Violeta	6	—
Guantánamo Pref.	15	—
Guantánamo Comcnes	1½	—
Cía. Litográfica, Pref.	70	—

Apreciaciones del mercado del azúcar

JULIO 1 DE 1938

Costo y Flete

	Ant.	Hoy
Pronto embarque a EE. UU	1.80	1.80
Flete	0.13	0.13½
Libre a Bordo— Pago Inmediato		
EE. UU. Cuota Libre	1.69	1.69
EE. UU. Cuota Retenida 1939	1.66	1.66
Cuota Mundial conjunto de las 2 clases	0.92	0.93
Cuota Local — Ex-Almacén	0.84	0.85
Todas las cuotas	1.41	1.41½
Cuota de Colonos Almacén después de pagados impuestos Almacenaes	$4.01	$4.01½

(Esta apreciación es de Luis Mendoza y Compañía.)

Bonos de Cuba

Cierre ayer en New York:

Speyer, 5%	101¼	—
Speyer, 4½%	98	98¾
Morgan, 5%	103¾	—
Morgan 5½%	101¾	—
Obras Publicas 5½%	72	72½
Cuba Railroad 7½%	47	48
Cuba Railroad 5%	37¼	38½
Cuba Northen 5½%	36¼	37
Manatí Sugar 7½%	26¼	26⅞
Int. Tel. and Tel. 5½%	98¾	98⅞

MERCADO DE ALGODON

Cierre ayer en New York:

Julio	8.91
Octubre	8.90
Diciembre	8.97
Enero	8.98
Marzo	9.04
Mayo	9.07

LA TABACALERA COMPAÑIA DE SEGUROS S.A.
(ACCIDENTES DEL TRABAJO)
GARANTIA - PROTECCION - SERVICIO
Edificio Bacardí, 201-21 HABANA
Teléfono M-7388
Telégrafo «NICOSEGURO»

SE REPORTARON OTRAS VENTAS DE CRUDOS PARA EMBARQUES A 2.70, 2.72 Y 2.73 CENTAVOS

El Mercado de Londres no experimentó cambios en lo que a los crudos respecta. La Terminal cerró algo más alta en algunos meses. Impresión favorable de la conferencia del 5

Los últimos despachos recibidos ayer tarde, reportaban que Arbuckle había comprado 3.000 toneladas de azúcares crudos de Filipinas, para arribar el primero de agosto, a 2.70. La misma refinería había comprado en los últimos momentos del jueves, según la misma información, 8.000 sacos de Puerto Rico, para llegar a mitad del mes que comienza, a 2.72. Y una firma operadora compró 2.000 toneladas de Filipinas, para embarque en julio-agosto, a 2.73.

La información dada por Lamborn ayer, sobre el mercado de crudos, dice como sigue:

«Los últimos cables recibidos al cierre del mercado ayer anunciaban la venta a refinador de Nueva York de un cargamento de azúcares de Puerto Rico, para embarque en la segunda quincena de julio, a la base de 2.72 quedando obtenidas 2.000 toneladas de las Filipinas, para embarque en julio-agosto, a la base de 2.13, con oferta de compra en firme («bid»). »

«Hoy abrió el mercado de crudos con un tono quieto, con ofertas de 4.000 toneladas de azúcares de Puerto Rico, para despacho a mediados de julio, a las bases de 2.72 a 2.75, siendo el probable mejor interés comprador a la base de 2.68. Reportóse también haber ofertas de azúcares de Cuba, para embarque en Julio y en posiciones que llenasen las necesidades del comprador, al precio de 1.85 c y f, y una limitada cantidad de las Filipinas, para embarque

Anuncios Clasificados de Ultima Hora

Más Anuncios Clasificados de ULTIMA HORA en la Pág. 19

ALQUILERES

82 APARTAMENTOS

APARTAMENTOS: SE ALQUILAN dos plantas altas: terraza al frente, de dos habitaciones, sala, comedor, baño, cocina. Agua caliente, 21 esquina a 24: F-3856.

EDIFICIO «ALEMANY», 15 Y 20, Vedado. Modernos apartamentos de sala, comedor, una y dos habitaciones, baño y cocina, desde $25.00. Informes en los bajos: F-3308.

83 DEPARTAMENTOS

SE ALQUILA DEPARTAMENTO CAlle de Aguiar Nro. 53 frente al parque San Juan de Dios, con living-room, 2 plantas, 2 closets, cocina y baño completo. Informan en la misma.

CASA LIMPIA, BUEN ASPECTO, DEpartamento amplio, con agua. También habitaciones, O-Reilly 32, altos. También Obrapía 51, altos, entre Habana y Compostela.

SAN LAZARO 172, CASI ESQUINA a Galiano, departamento en la azotea independiente con buen baño, vista al mar a hombre solo o matrimonio sin niños. Precio: $23.00. Informes: F-3137.

SE ALQUILAN DOS DEPARTAMENtos en Obispo 92, azotea, uno de $6.00; y otro de $16.00, a una cuadra del Parque Central. Informan en «El Anteojo», Obispo 90, casa de óptica.

HABITACIONES

SE ALQUILA UNA HABITACION A hombre solo. Hay teléfono. Progreso núm. 17.

AVENIDA DE LAS MISIONES; MONserrate 7, altos. Se alquila una habitación con lavabo agua corriente, a familia de mucha moralidad. Se exigen referencias.

EN LUGAR CENTRICO Y FRESCO, se alquilan dos habitaciones, ambas con vista a la calle, juntas o separadas, prefiriendo profesional o persona sola. Absoluta moralidad. Informan: M-8530.

BUENA HABITACION, VISTA A LA calle, punto céntrico, con o sin muebles, buena comida. Precio razonable, casa moralidad, Neptuno 32, casi esquina Industria, altos fotografía.

ALQUILO APARTAMENTO DE DOS habitaciones, fresquísimo, con ventanas y balcón a la calle: $17.00. Omnibus y carros en la esquina, Avenida de los Presidentes 554, altos, entre 23 y 25, Vedado.

HABITACION AMPLIA Y VENTIlada balcón a la calle, agua fría y caliente, con o sin muebles. Hombres solos. Casa particular. Lamparilla 42, altos.

SE ALQUILA UNA HABITACION EN casa de moralidad. Campanario 208, altos. No molesten bajos.

SE ALQUILA HABITACION MUY fresca y ventilada a personas mayores que no cocinen. Casa muy tranquila y cerca de Galiano. Lagunas 32, altos. No hay cartel, ni falta agua.

SE AQUILA UNA HABITACION CON balcón a la calle, con toda asistencia en casa de estricta moralidad. Informan: Telf. U-5707.

SE ALQUILAN HABITACIONES A hombres solos, con todo lo necesario, baratas. O-Reilly 5.

CORRALES 23, HABITACIONES ALtas, amplias, frescas, no falta agua; Tejadillo 7, una baja: $5.00; Bruzón 25, entre Montero y Pozos Dulces; Muralla número 18; Villegas número 84, entre Teniente Rey y Muralla; Luz 57, una grande, dividida y una saleta espaciosa, agua dentro.

ALQUILO AMPLIA HABITACION, casa particular, moderna, agua fría y caliente, personas morales, con o sin muebles, sin mueble $11.00, matrimonio u hombres solos. Lagunas 34, entre Manrique y Campanario, altos.

85 NAVES - LOCALES

SE ALQUILA UN MAGNIFICO LOcal para establecimiento en Valle 22 Informes: Telf. M-3027

NAVE EN CORTA Y CRISTINA, PROximo Agua Dulce. Alquiler módico. G. Sánchez, Tamarindo 109: FO-1509.

87 HABANA

SE ALQUILA: SAN MIGUEL 106, BAjos, muy céntrica, cerca de Neptuno y Galiano. Informes: M-2603. Llave en altos.

CARLOS III FRENTE A G., POZOS Dulces 4, segundo piso: terraza, sala, cuatro amplias habitaciones, lujoso baño intercalado, comedor, cuarto y servicio criados. Hay una planta baja de tres habitaciones. Verse de 10 a 12. Más informes: U-1428.

GALIANO 12, ESQUINA LAGUNAS, primer piso: sala, dos habitaciones, baño intercalado, comedor, patio, etc., balcones por ambas calles: U-1428.

JOVELLAR 55, ENTRE ARAMBURO y Hospital, primer piso moderna: sala, hall, 3 cuartos, baño intercalado, comedor fondo, servicio criados. Agua abundante. Informes: segundo piso. Telf. U-3643.

EN SAN JOSE 9, SE ALQUILA UNA habitación con lavabo a hombre solo. Se dan y exigen referencias. Familia honorable.

VIRTUDES 98, ALTOS, ENTRE Lealtad y Perseverancia; compuestos de sala, comedor corrido, dos habitaciones grandes, cocina, baño. Siempre agua. Verla, de 2 a 5.

SAN LAZARO 165, BAJOS, ENTRE Campanario y Perseverancia, moderna: sala, recibidor, cuatro habitaciones, baño intercalado, comedor al fondo, cuarto, servicio criados. Verla: 9 a 12.

CIENFUEGOS 20, SEGUNDO PISO: sala, saleta, cinco cuartos, baño intercalado, comedor, cocina, servicios criados. Informes: Cienfuegos 13, bajos, todas horas.

SAN MIGUEL 55. 2o PISO

Alquilo casa sala, 4 habitaciones, comedor, baño, servicio criados, $50.00. 2 meses en fondo. Llaves primer piso. I-5015 I-5116

EN LO MAS CENTRICO DE LA HAbana: Galiano y Concordia, edificio «Zendegui. Moderno y ventilado apartamento en el primer piso: sala, comedor, tres habitaciones, baño intercalado, cocina y patio. Informes: F-5275.

SE ALQUILA EL PRIMER PISO DE San Nicolás número 121, entre Reina y Estrella: sala, comedor, dos cuartos con closets, baño intercalado, servicios de criados, cocina de gas. Informes: Telfs. M-2186 y M-1394.

SE ALQUILA FRESCO PRIMER PIso en Merced 71, entre Compostela y Bayona, moderno, con sala, comedor, 3 cuartos, baño intercalado completo, cocina gas, cuarto y servicio de criados: $34.00. Informes: U-1370.

MORRO 10 A UNA CUADRA DEL Prado, se alquila moderno piso alto: recibidor, sala, comedor, tres cuartos con closets, baño completo y otro auxiliar intercalado, cuarto y servicio de criados. Informes: de 10 a 12 m. y de 1 a 5 p. m.

CONSULADO 7, CASI ESQUINA A Prado. Se alquila moderno piso alto: sala, comedor, dos cuartos, baño intercalado, completo, cuarto y servicio de criados. Hay elevador día y noche. Informes en la misma.

ALQUILERES

87 HABANA

ALQUILO LOS FRESCOS Y ESPAciosos altos, Neptuno 101, entre Manrique y Campanario. Agua abundante a todas horas. Tienen sala, recibidor, tres habitaciones, baño intercalado, comedor al fondo, cocina de gas, galería de persianas y tres habitaciones en la azotea con sus servicios. Informes y llave en los bajos y Maloja 119. Precio: 80 pesos.

MONSERRATE Y PROGRESO, SE ALquila el séptimo piso, compuesto de sala, comedor, tres cuartos con closets, gran baño de familia, servicios de criados. Informes en la misma.

ENSANCHE DE LA HABANA, POzos Dulces 120, altos, entre Bruzón y Desagüe. Alquilo: sala, recibidor, 4 habitaciones grandes, baño intercalado, comedor al fondo, servicio criados. Llaves bajos.

$34.00

Alquilo lindo segundo piso, Hospital 24, esquina Jovellar: sala, comedor, 3 cuartos, cuarto baño intercalado moderno, servicio criados. Informes: hotel «Pasaje», Del Busto, 9 a 11 y 12 a 1.

SE ALQUILA LA CASA LAGUNAS 19, altos: sala, comedor, 2 habitaciones, servicio completo, agua por motor. Informes en la misma, de 1 a 6 p. m.

ALQUILO

Segundo piso, Aguila 22, esquina a Trocadero: sala, comedor, 4 cuartos, baño, agua abundante. Informes: Barreiro, Aguila 52, altos.

88 VEDADO

CARLOS III FRENTE A G., POZOS Dulces 4, segundo piso: terraza, sala, cuatro amplias habitaciones, lujoso baño intercalado, comedor, cuarto y servicio criados. Hay una planta baja de tres habitaciones. Verse de 10 a 12. Más informes: U-1428.

CALZADA 1157, ENTRE 16 Y 18, BAjos: sala, hall, comedor, 4 habitaciones, cuarto y servicio de criados, garage, patio: 80 pesos. Informan en la misma, de 10 a 12. Altos: 75 pesos.

ALTOS MUY FRESCOS: SALA, COmedor, 2 cuartos grandes, baño, Vedado, dos líneas guaguas esquina. Llave en los bajos.

EN LO MEJOR DEL VEDADO ALquilo casa call. 8 entre 25 y 27, Nro. 617 con jardín, portal, sala, dos habitaciones, cocina, baño y patio. Informan F-4309 llave bodega 8 y 25.

ALQUILO FRESQUISIMO APARTAmento (entrada independiente) en Línea 110 entre L y M, altos. Sala, comedor, dos habitaciones, baño, cocina, pantry; baño y cuarto para criados. Leyte Vidal M-2222

SE ALQUILAN ALTOS B 512 ENtre 21 y 23. Frescos, modernos con seis habitaciones familia baño intercalado, terraza, lugar para una máquina, Precio: $75.00 Llave en los bajos.

SE ALQUILA BONITA CASA AMUEblada: terraza, sala, saleta, 3 habitaciones muy frescas, baño intercalado, comedor, cocina, cuarto criado, etc. Precio módico. Informan: Telf. [illegible]

VEDADO: CALLE 21 NUMERO 1059, entre 12 y 14, se alquila moderno piso alto para persona de gusto: sala, comedor, tres cuartos, hall, baño completo intercalado, cuarto y servicio de criados. Informes: Obispo 16. Llaves en los bajos.

ONCE ESQUINA A CUATRO, VEDAdo. Se alquila lujoso y moderno piso alto: recibidor, sala, comedor, tres cuartos con closets, cuarto y servicio de criados. Entrada separada para proveedores. Hay garage si se desea. Informan en la misma.

VEDADO: CALLE 23, ESQUINA 6, número 551. Se alquila moderno piso alto: sala, gabinete, comedor, tres cuartos, baño completo intercalado y servicio de criados. Informes en la misma.

VEDADO: CALLE 10 NUMERO 354, entre 15 y 17. Se alquila moderno piso alto: sala, comedor, terraza, cuatro dormitorios, baño completo intercalado, cuarto y servicio de criados. Informes en la misma.

ALTOS, VEDADO: SEGUNDO PISO, A. esquina Zapata. Modernos, con refrigerador eléctrico y closets: sala, comedor, dos habitaciones. Precio: 38 pesos. Informes en la misma.

SE ALQUILA PLANTA ALTA, SIN

estrenar: sala, recibidor, comedor, tres cuartos, cocina, cuarto y servicio de criados, agua fría y caliente, gran terraza, 24 esquina a 21. Telf. F-3856.

0 MARIANAO - REPARTOS

SE ALQUILA EN $20.00, LA CASA calle 17 entre 4 y 6, reparto Almendares: sala, comedor, dos cuartos, servicios sanitarios y cocina. Informes: Telf. FO-2568, Sr. F. García.

BONITA CASA: PORTAL, SALA, SAleta, dos cuartos, cocina, baño, patio y traspatio, San Jacinto 27, una cuadra de la Calzada Marianao: 20 pesos. Dos meses fondo. Telf. U-5451.

31 JESUS DEL MONTE - VIBORA

ESPLENDIDA CASA: $34.00, JARDIN portal, sala, saleta, cuatro hermosas habitaciones, lindo baño, hall, comedor, cocina, garage, cuarto y servicio de criados, Alturas Vibora Park, segunda cuadra Calzada. Paco número 15, frente Avenida Santa Amalia, Arroyo Apolo. Verla, de 2 a 5 p. m.

$38.00, O-FARRILL 460: JARDIN, Portal, sala, saleta, comedor, 3 cuartos, baño completo, cuarto y servicio criados patio frutales. Informan: Telf. I-6567, mima, 9 a 12.

ALQUILERES VARIOS

PLAYA GUANABO, ALQUILO UNA casa mampostería amueblada, dos habitaciones, baño intercalado, sala, portal, comedor, cocina, una habitación independiente cocina, portal baño intercalado. Informan I-6550

SE SOLICITAN

99 SOLICITUD DE ALQUILERES

PARA HOMBRE SOLO ALQUILO moderno piso alto con muebles y limpieza en Sitios letra I entre Oquendo y Marqués González de 11 a 2 p.m.

101 PERDIDAS

CARTAS PERDIDAS: QUIEN DEvuelva unas cartas perdidas ayer, a Rogelio Defert, será gratificado. Calle 27 número 856. Vedado.

102 AGENCIAS - COLOCACIONES

AGENCIA DE COLOCACIONES DE Puentes Grandes, es la que ofrece las mejores sirvientas, Calzada del Cerro esquina a Santa Teresa. Telf. I-3855.

103 CRIADAS - CRIADOS

NECESITO SEÑORA DE MEDIANA edad, por hora y media diario, para limpiar una casa chica, española o cubana, Neptuno 58, altos, apartamento 3, derecha.

104 COCINERAS Y COCINEROS

SE SOLICITA MUCHACHA PENINsular para cocinar y limpiar. No duerme en la colocación. Sueldo según aptitudes. Calle 11 número 256, altos, entre J. e I., Vedado.

SE SOLICITA UNA COCINERA REpostera. Sueldo: $15. Calle 10 Nro. 210, Vedado.

SE SOLICITAN

104 COCINERAS Y COCINEROS

SE NECESITA ESPAÑOLA SALUDAble, de buena presencia, que cocine bien y sepa hacer dulces, para los quehaceres de un matrimonio en casa pequeña. Debe ser muy limpia, tener buen carácter y traer referencias. Se da buen sueldo, 27 número 113, entre M. y N., segundo piso, Vedado, de 8 a 11 a. m.

SE SOLICITA ESPAÑOLA JOVEN para cocinar y ayudar limpieza en casa de matrimonio con dos niños. Dormir en la colocación. Sueldo: $15 y uniformes. Telf. X-2170

114 AGENTES - VENDEDORES

AVISO: PARA EMPLEARLOS EN Compañía americana, se solicitan diez jóvenes de ambos sexos, que sepan las cuatro reglas de la Aritmética. Lunes, de 8 a 10 a. m., en O-Reilly 11, Apartamento 407.

117 SOLICITUDES VARIAS

NECESITO ALGUNOS HOMBRES Y mujeres, mayores de 25 años, que vivan en La Habana y sepan las cuatro reglas, para emplearlos en Compañía americana, bien retribuídos. Preguntar por Mr. Frank, en Bernaza número 3, frente al parque de Albear, entrada por la Real Silk, a las 11 de la mañana, hora inglesa, el próximo lunes, día 4. No atendemos este anuncio por correspondencia.

FAMILARES RESIDENTES EN N. York, desean conocer la dirección o paradero de Angel Alvarez Baragano, de 30 años, natural de Mieres, Asturias. Informes: J. Medio, Amistad 97, Habana. Telf. M-1060.

SE OFRECEN

118 CRIADAS-CRIADOS

SE DESEA COLOCAR UNA ESPAñola de mediana edad. No le importa lavar. Tiene referencias. No se coloca menos de $18.00.

SE DESEA COLOCAR UNA SEÑOra fina, española, para cuartos y coser o comedor. Tiene muy buenas referencias: F-5436.

SE OFRECE CRIADA PARA CUARtos o comedor, con esmeradas referencias. También trabajo de manejadora, soy limpia y formal. Pida más informes: Telf. F-3031.

SE OFRECE BUEN CRIADO DE MAno o para segundo criado o jardinero. También trabaja de ayudante de cocina. No tiene pretensiones, pero sabe trabajar. Pida más informes: F-3031.

SE OFRECE UNA JOVEN SERIA, del campo, para criada de mano o limpieza. Tiene que ser en casa seria y en el Vedado. Llamar: a Ofelia Reyes. Telf. U-2914.

SE DESEA COLOCAR UN CRIADO de comedor, práctico en el comedor, acostumbrado a servir a la rusa. Tiene referencias de casas conocidas, va al campo. Telf. M-4167.

DESEA COLOCARSE UNA JOVEN de color para criada de mano o para manejadora. Con buenas referencias de casas conocidas. Informan: teléfono F-4261

SE OFRECE UNA JOVEN DE COlor para sirvienta de hospital, clínica o para criada de mano en casa particular. Tiene referencias. Telf. F-4261, Merceces.

SE DESEA COLOCAR UNA JOVEN española para cuartos o comedor, tiene referencias. Telf F1-6182

SE DESEA COLOCAR UNA CRIADA de mano de color, lo mismo cocina y limpia a corta familia, pretende ganar buen sueldo F-7232

SE DESEA COLOCAR UN BUEN criado de manos con inmejorables referencias de las casas últimas donde ha trabajado, menos de $25 no se moleste en llamar. Informes teléfono F-6195

SE OFRECE UNA JOVEN PARA criada de mano. Duerme en la colocación. Informan F-6054

ESPAÑOLA DE MEDIANA EDAD, desea colocarse en casa familia seria para criada de manos, sabe cocinar; no se molesten menos de 15 pesos. Telf. U-6642

UNA JOVEN DEL CAMPO DESEA colocarse de criada o manejadora. No se coloca menos de diez pesos. Para informes llame al Telf. M-3171

SE OFRECE JOVEN ESPAÑOLA PAra criada de mano, desea casa seria, sabe servir mesa, tiene referencias. Telf. XO-1785

SE OFRECE MUCHACHA DE COLOR de criada o manejadora, desea ganar buen sueldo. 10 de Octubre 425. I-3666. Natividad Pérez.

DESEA COLOCARSE UNA ESPAÑOla para criada de mano, sabe cumplir con su deber. Tiene referencias. No le importa salir a las afueras. Telf. X-1651.

SE OFRECE CRIADO ESPAÑOL A casa particular, práctico en todo lo que requiere un servicio fino, plancha ropa de caballero y sabe hacer coteles. Tiene magníficas referencias de familias conocidas. Telf. M-4167.

SE DESEA COLOCAR UNA JOVEN para criada de cuarto. Sabe cortar y coser por figurín. Telf. M-2795.

DESEA COLOCARSE CRIADO DE mano, español. Conoce bien el servicio. Tiene referencias. Telf. M-2374 y M-2674.

SE OFRECE UNA MUCHACHA DEL país, parda, para criada de cuartos, sabe coser. No menos de $15.00. Informes: M-4526.

DESEA COLOCARSE UNA ESPAÑOla para cuartos o comedor, o para el servicio de un matrimonio. Sabe trabajar: M-3215.

SE COLOCA UNA SEÑORA ESPAÑOla, joven, para limpiar por horas. Sabe lavar ropa fina y planchar. Tiene buenas referencias: F-6083.

ENGLISH SPEAKING GIRL SEEKS employment with american family or couple as maid or part time. Call Mable: FO-2751.

SE OFRECE UNA SEÑORA DE MEdiana edad para limpiar o cocinar a matrimonio sin niños. Informes: San Rafael 124, bajos. Telf. U-3677.

SE DESEA COLOCAR UN JOVEN de primer criado, sabe hacer toda clase de coteles, está habituado al servicio fino de casas particulares y también sabe planchar ropa de caballero, con esmero, o de portero. Tiene referencias de las mismas. Telf. F-5262.

SE OFRECE JOVEN DE COLOR, PAra criada de mano o cuartos, sabe lavar ropa fina. Tiene referencias, va al Vedado y repartos. No menos de 15 pesos. Plaza del Polvorín, casita 17, escalera por Animas, Donatila.

UNA MUCHACHA ESPAÑOLA DEsea colocarse para criada de mano. Tiene buenas referencias y sabe trabajar. Telf. F-6018.

119 COCINERAS-COCINEROS

SE OFRECE COCINERA DE COLOR para cocinar solo, o para cocinar y limpiar. Tiene referencias. También trabajo de criada, quiero dormir fuera. Informes: F-3031.

SE OFRECE COCINERA CON BUEna sazón, para cocinar solo o para cocinar y limpiar. Tiene buenas referencias, es limpia y cumplidora. No tiene pretensiones. Pida más informes: Telf. F-3031.

SE DESEA COLOCAR UNA SEÑOra para cocinar. Tiene referencias. Telf. A-9372.

SE OFRECEN

119 COCINERAS-COCINEROS

SE DESEA COLOCAR UNA ESPAñola, cocinera y repostera, o para un matrimonio solo, sabe hacer compras. Duerme en la colocación, buenas referencias. Informes: Telf. F-6189 No se coloca menos de 18 a 20 pesos.

A RELIABLE ENGLISH GIRL GOOD cook general woker will work with single men will work half days hard. Worker love children best references: FO-2447. Calle Gutiérrez y Miramar núm. 4. Ceiba, Marianao.

DESEA COLOCARSE UN JOVEN asiático, cocinero maravilloso y repostero fino, con buenas referencias. Desea casa grande, por lo menos 30 pesos. Compostela número 110. Telf. M-4416.

SE OFRECE EXCELENTE COCINEra española, repostera, sabe hacer plaza, variar las comidas. Es persona cumplidora, con buenas referencias, desea casa estable. No duerme en la colocación. En la misma una sirvienta para comedor, o para todo el servicio de corta familia. Es cumplidora, con buenas referencias, desea casa seria. Sueldo: $20.00. Telf. A-8927.

SE OFRECE UNA BUENA COCINEra de color, para cuartos o comedor, con magníficas referencias. También trabajo de manejadora, soy limpia y formal, salgo finca o playa. Pida más informes: F-3031.

SE DESEA COLOCAR SEÑORA ESpañola, de mediana edad, para cocinar y limpiar en casa de familia de americanos, casa de huéspedes o cocinera solamente. Tiene referencias: F-6010. calle 23 esquina 12, número 1162.

DESEA COLOCAR UNA ESPAÑOLA para cocinar y limpiar, cocina sabroso, criada o manejadora. Sale a los repartos: M-4206 y M-5029.

SE OFRECE UNA JOVEN ESPAÑOla para cocinar, cocina a la española y a la criolla. No le importa ayudar en una pequeña limpieza. En la misma otra joven española, para criada de mano o de cuartos, lo mismo van a los repartos. Tiene referencias. Telf. F-6288.

PARA COCINAR SOLO, SE OFRECE cocinera española, de mediana edad. Duerme en la colocación, sabe cumplir y tiene referencias, Sueldo: 15 pesos. Telf. A5-5462.

SE DESEA COLOCAR UNA SEÑORA española para cocinar y limpiar para una corta familia o matrimonio solo, tiene referencias. F-6051

DESEA COLOCARSE UNA COCINEra de color de 40 años, cocina de todo, lo mismo en la Habana que fuera. Entiende de hacer compra. También se ofrece para ir a una finca. Telf. F-6039

SE DESEA COLOCAR UN JOVEN de color para pinche de cocina, o criada de mano, tiene buenas referencias, Telf. F-6782, pregunten por Miguel.

SE DESEA COLOCAR UN COCINEro entiende repostería, no tiene pretensiones, tiene buenas referencias. Teléfono F-2530

SE DESEA COLOCAR UN COCINEro joven para casa de Huéspedes, con buenos informes en el Hotel Pasaje. Mi teléfono U-1785

SE DESEA COLOCAR UNA JOVEN de color para cocinar y limpiar a matrimonio solo o corta familia, dormir fuera acostumbraxa a trabajar, Informes en Venus y San Lázaro frente al Parque Colón, habitación 5 en Venus. Sueldo no menos de 19 a $12.

COCINERO REPOSTERO ESPAÑOL con buenas referencias para casa que desee buen cocinero; tiene práctica en el trabajo de casas particulares, hace toda clase de pastelería y repostería. A-6022

DESEA COLOCARSE UNA JOVEN española para cocinar, limpiar o manejar, preguntar por Josefa al teléfono F-5407. También desea colocarse una joven de 27 años, para cualquier trabajo.

DESEA COLOCARSE UNA JOVEN para cocinar y limpiar o coser y manejar niños. Buen sueldo, Teléfono U-2637

SE DESEA COLOCAR UNA SEÑOra de color, para cocinar o limpiar casa chica. Consulado número 76-A. Telf. M-7989.

DESEA COLOCARSE ESPAÑOLA, COcinera repostera. Tiene referencias, o para la limpieza. No duerme en la colocación. Telf. X-1673.

DESEA COLOCARSE UNA JOVEN para cocinar y limpiar a matrimonio solo, o para cocinar solo. No se coloca menos de $18.00: U-5870.

SE OFRECE ESPAÑOLA PARA COcinar y limpiar corta familia, o para criada de mano, entiende de costura. Gana buen sueldo: M-2183.

SEÑORA INGLESA, BUENA PREsencia, con referencias, ofrécese como cocinera repostera, criolla y americana. Sale a playa, duerme fuera. No menos de $18.00. Habla el español. Informan: FO-1077.

120 MANEJADORAS

SE OFRECE SEÑORA BLANCA, DE 40 años, para manejar, cuidar enfermos o para acompañar señoras. Buenas referencias. Telf. I-7058.

SE DESEA COLOCAR UNA JOVEN de color para manejar o limpiar. Entiende de cocina: U-2650.

SE DESEA COLOCAR UNA JOVEN de color, de manejadora o criada de cuartos. Tiene referencias y es cariñosa con los niños: M-1149.

124 LAVANDERAS-LAVANDEROS

JOVEN DEL PAIS, DE COLOR, DEsea colocarse para lavandera con matrimonio americano o del país, de corta familia. Habla inglés y tiene referencias. Informes: FO-1077.

125 CHOFERES

CHOFER ESPAÑOL, DE 34 AÑOS, desea colocarse en casa particular o para un camión. Conoce mecánica. Telf. U-7037.

CHOFER MECANICO, ESPAÑOL, FOR mal, mucha experiencia y referencias a satisfacción, se ofrece casa particular de seriedad. Telf. F-5884.

SE DESEA COLOCAR DE CHAUFfeur un joven coreano, con experiencia; tiene referencias; para más informes: Telf. A5-2682

SE DESEA COLOCAR UN CHAUFfeur español de mediana edad en casa particular, tiene referencias. Informan Telf. M-1048

SE DESEA COLOCAR UN CHOFFER español en casa particular o de comercio, tiene buenas referencias. Teléfono M-5170

131 OFERTAS VARIAS

UN JOVEN DEL CAMPO QUE DEsea colocarse, preparado para toda clase de negocios y especial para cuidar enfermos y criados. Tiene muchas referencias. Telf. M-4612.

SEÑORA DE BUENA POSICION, DE regular edad, desea cuidar un enfermo o una enferma, cuidar una casa o cama de compañía. Tiene referencias. Telf. M-2183. Adela.

Profesionales

1 ABOGADOS Y NOTARIOS

DIEGO PEREZ

Anticipos gratis para divorcios, desahucios, etc. Obispo 65. Telf. M-6872. departamento núm. 2.

DR. NILO PICAZO COSSIO

Abogado. Asuntos civiles y criminales. Edificio «La Metropolitana» departamentos 336 y 337. Telf. M-6031. Consultas: 4 a 7 p. m.

Profesionales

1 ABOGADOS Y NOTARIOS

BUFETE JURIDICO
TERRY-BORROTO

Cobramos toda clase de cuentas, por difíciles que sean; compramos cesiones hereditarias; tramitamos licencias de armas en 72 horas. Visítenos o escríbanos, **BUFETE TERRY-BORROTO,** Edificio Larrea. Empedrado y Aguiar. Telf. A-9644. Habana.

3 DRES. EN MEDICINA

NO SUFRA DE LOS PIES

Vea al cirujano quiropedista José Costa, Consulado número 33, altos. Consultas de 1 a 5 p. m. Precios módicos.

CONSULTORIO ZEQUEIRA; DR. JOsé Frayde, enfermedades señoras, partos; Dr. Ponce de León, pulmones, asma, estómago; Dr. González Gigato, vías urinarias, piel, sífilis. Visitas a domicilio. Dentistas: Toda clase de trabajos, Lealtad 41, altos, esquina a Animas: M-7590.

DR. MESA RAMOS
PIEL, SIFILIS, VENEREO

Impotencia, esterilidad, etc. Consultas y tratamientos 8 a 9 a.m., 5 a 7 p.m. Perseverancia 32, entre Animas y Virtudes.

DR. A. LABRADOR

Especialidad enfermedades estómago, Intestinos Flujos crónicos, Venéreos y Sífilis, Corazón, Riñones y Pulmones, inyecciones intravenosas. Se hacen toda clase de análisis Consultas gratis de 8 a 11. Pagos 1 a 3 **Angeles 3, entre Reina y Estrella. A-0801.**

POLICLINICA INTERNACIONAL
Director: Dr. DAVID CABARROCAS

San Miguel 130 B. entre Lealtad y Escobar. Telfs. U-2737 y F-4045. Consultas de 12 a 2: $5.00, previo aviso de 2 a 7 desde 50 cts. a 5 pesos entrando primero tarde más precio. Tratamiento especial de Tuberculosis, con éxito desde la primera semana, comprobado con radioscopia, análisis estado del paciente. Presente este anuncio y obtendrá gratis el tratamiento la primera semana, para esa u otra enfermedad.

DR. ANTONIO PITA
Enfermedades nerviosas y endocrinas

Contando con un bien montado instituto de Fisioterapia. Tratamiento efectivo de la neurastenia, impotencia, psicastenia, frigidez sexual, enfermedades crónicas y glandulares, etc. Novísimo método de estimulación vago-simpático. No visita ni da consultas por Correo. Consulta previamente concedida: $10.00. Consultas de 2 a 4 p. m., $2.00. San Lázaro 45, a una cuadra de Prado y Malecón. Telf. A-9292.

DR. ROSAL

Sistema nervioso. Corazón Medicina interna. Consulta diaria, de 4 a 6. San Miguel 117, bajos, entre Gervasio y Escobar. Telf. U-2342.

DR. J. B. RUIZ

Ex-especialista del Centro Gallego de los hospitales de Filadelfia y New York, Especialista vías urinarias, venéreo sífilis y trastornos sexual. Ure troscopía y Cistoscopía. Consultas de 1 a 3 Trocadero 35

DR. CARLOS LAMAR
Asma, Tuberculosis, Bronquitis.

Especializado en la curación del ma por un procedimiento especial. Tratamiento de todas las enfermedades del pulmón y de los bronquios y la colitis. Consultas de 1 a 4, martes, jueves y sábados. Virtudes 130, altos teléfono U-1809

GABINETE UROLOGICO ALEMAN VIAS URINARIAS

Consultas gratis de 7 a. m. a 8 p. m. Tratamiento modernos que Vacunas Alemanas para curar la Gonorrea, en pocos días sin dolor. No importa que sean crónicas o mal curadas. Garantizamos por medios científicos la curación radical. Para consultas y curas reservadas llame al teléfono M-3606. Facilidades de pago. Impotencia, debilidad sexual, piel y sífilis, Jesús del Monte 135 bajos, frente a la quinta de Dependientes. Habana.

INSTITUTO HIGIA
ENFERMEDADES VENEREAS (EXCLUSIVAMENTE)

Curación rápida y garantizada de gonorrea, reciente o antigua, prostatitis, orquitis, artritismo blenorrágico, sífilis úlceras chancrosas, impotencia. Ultimos medicamentos. Método indoloro. Diatermia, fulguraciones. CONSULTAS Y RECONOCIMIENTOS GRATIS, de 7 a.m. a 9 p.m. Turnos especiales. Zanja 2, altos, entre Galiano y Rayo. Teléfono M-6605

DR. OCTAVIO RIVERO
Asma, tuberculosis, enfermedades pulmonares y alérgicas. (Coriza, urticaria)

Ex asistente Servicio del profesor Saye, (Barcelona), ex jefe clínico Dispensario Antituberculoso Municipal. Consultas: lunes, miércoles y viernes, 12 a 2 p. m.; martes, jueves y sábados 9 a 1 p. m. Campanario 43: M-6258.

DR. A. BARBA INCLAN

Médico cirujano. Huesos, articulaciones y músculos. Especialista ortopédico del hospital de la Policía Nacional y ayudante del profesor A. Inclán. Gabinete de electricidad médica y masage. (Consultas diarias de 2 a 3 p. m. Reconocimiento: $5.00; consultas sucesivas: $3.00; consultas fuera de hora: $10.00. Viernes, de 2 a 3 p. m. Consultas gratis para pobres (5 turnos). San Lázaro 122, bajos). Habana.

DR. FRANCISCO J. DE VELASCO
Corazón, pulmones, estómago e intestinos.

DR. RUBEN DE VELASCO

Corazón, pulmones, enfermedades de los niños. Consultas de 1 a 3, días laborables. Horas especiales previo aviso. Salud 34. Telf. M-6068.

DR. ALFREDO COMAS

Especialista del Instituto del Cáncer. Enfermedades venéreas, sífilis, impotencia afecciones de señoras, tumores del útero y pechos. Aplicaciones del Radium. Horas: de 2 a 5 Teléfono M-7728, San Nicolás 70. Habana

VIAS URINARIAS
EXCLUSIVAMENTE

Tratamiento rápido de las enfermedades de la uretra, próstata, vejiga, riñones, etc. IMPOTENCIA en todas sus formas. GENERANDI, COEUNDI, ESPERMATORREA, ESTERILIDAD, POLUCIONES NOCTURNAS, etc. Afecciones de SEÑORAS RESECTOSCOPIA DE LA HIPERTROFIA PROSTATICA. (Método Thompson y McCarthy).

Consultas y reconocimientos grátis de 3.12 a 8 de la noche. Consulado 30, altos, entre Genios y Refugio.

DR. J. LYON
DE LA UNIVERSIDAD DE PARIS

Especialista en la curación radical de las hemorroides sin dolor ni operación. Consultas diarias de 1 a 3. Consulado 27, altos, esquina a Genios.

DR. JOSE ALFONSO

Ex-especialista del Centro Asturiano: ojos, garganta nariz y oídos. Consultas mutualizables de 10 a 12 y de 4 a 5: $1.00; de 2 a 4: $3.00. Turno fijo: $5.00 Operaciones médicas. Monte 386. Telf. M-2330.

4 OCULISTAS

DR. MANUEL ANTON
OCULISTA

Especialista en Enfermedades de los Ojos de la Quinta «La Benéfica» Consultas diarias de 4 a 6 p.m. Vedado calle 17 Nro. 260, esquina a I, teléfono F-2198

Profesionales

5 DENTISTAS

DR. ARMANDO CRUCET

Cirujano dental y oral de la facultad de Pennsylvania y del Gareston Hospital of Oral Sugery, ex profesor de la Moffit Porcelain Dental School de Filadelfia.

Tratamiento médico quirúrgico de la piorrea alveolar, dentaduras de porcelana, cordales impactados, Rayos X, diaterma, electro coagulación, Infrarrojo. Alta frecuencia, Rayos Violeta.

Consultas por hora fija. 15 y L., Vedado. Telf. F-5153.

6 COMADRONAS

CONSUELO RUDA

Comadrona ex interna de la casa de Salud «La Benéfica». Muchos años de práctica. Consultas gratis, Nueva del Pilar número 14, entre Benjumeda y Desagüe. Telf. U-5824.

COMPRAS

9 CASAS

COMPRO CASA MONOLITICA DE $1.500 a $1700, dando $1.000 de entrada y resto con alquileres. En Almendares o Columbia. No corredores. Sr. Martínez, Soledad letra B esquina a Animas, bajos.

ESTABLECIMIENTOS

COMPRO CASA DE HUESPEDES

Que tenga su precio razonable. Paso al contado. Monte y Zulueta, café «Internacional». Sr. Pérez, de 2 a 4.

DESEO COMPRAR UN COLEGIO DE Primera Enseñanza en la Habana o cualquier barrio. Conteste a Aurora Viamonte, en la calle K número 186 entre 19 y 21 Vedado.

15 MAQUINARIAS

AUTOMOVIL «CHEVROLET»

Compro de cuatro puertas del año 33 al 36 que esté en buenas condiciones de mecánica, pinturas y gomas. Dirigirse al señor Picayo, Café Capitolio, San José Nro. 2 entre Aguila y Amistad de 2 a 3 p.m.

COMPRO TAMBORES DE HIERRO vacíos, 55 galones. Telf. M-3925. Carlos López.

17 MUEBLES Y PRENDAS

U-1510: COMPRO PARA MI CASA: cuarto tres cuerpos, comedor Renacimiento, máquina Singer, escribir, escritorio, neveras, radios, libreros, etc. Oportunidad que se le presenta. Operación rápida: U-1510.

U-1800: COMPRA MUEBLES

Pianos, máquinas de coser, escribir, objetos de arte, plata y porcelana, bronce, libros, antigüedades, neveras, cocinas completas, archivos y lámparas. «El Rasc». Teléfono U-1800.

**COMPRO ROPA USADA DE

VENTAS

48 CASAS

PROXIMO CALZADA VIBORA: JARdín, portal, sala, recibidor, galería, 4 cuartos, comedor, pantry, cocina, cuarto y servicio criados garage, patio y traspatio: $5,700. Martínez y Prieto, O-Reilly 23: A-6951 e I-3456.

VENDO GRAN CASA EN LA CALzada del Cerro, con 1,000 metros, propia para cine, industria o vivienda, baratísima. Dos en el Vedado, cerca de Paseo, compuestas de jardín, portal, sala, comedor, tres cuartos y demás, en $8,000 las dos. Banco Canadá 322: A-8875. Díaz Ramos.

OQUENDO: $8,500, DOS PLANTAS modernas: sala, recibidor, 3 cuartos, comedor, renta $68.00; Valle: 6,300 pesos, 2 plantas, moderna: sala, comedor, 2 cuartos, renta $50.00. Martínez y Prieto, O-Reilly 23: A-6951 e I-3456.

VIBORA: ESQUINA, BODEGA, CARnicería y casa, renta $60.00, en $6,500: otra, Santa Catalina: sala, saleta, 4 cuartos: $2,750: Chaple: portal, sala, 3 cuartos: $3,200. Martínez y Prieto, O-Reilly 23: A-6951 e I-3456.

VEDADO: ENTRE LETRAS, PROximo 17, 16 por 50 metros: jardín, portal, sala, recibidor, hall, 4 cuartos, comedor, garage dos máquinas, 2 cuartos de criados, techos monolíticos: $24,000. Martínez y Prieto, O-Reilly 23: A-6951 e I-3456.

AMPLIACION ALMENDARES

Vendo lote de 5 lujosos chalets sin estrenar de primera, jardín, portal, sala, comedor, 3 amplios dormitorios, lujoso baño, garage y cuarto alto. Buenas comunicaciones $6.000 50 por ciento de contado. Resto con facilidades. Para verlos todas horas, Calle 9 y 12, Reparto Almendares. Oficina Sr. Alpendre. FO-2542

REPARTO LA SIERRA

Vendo lujoso chalet esquina sombra, estilo Colonial, techo citarón, jardín, portal, sala, comedor, 3 amplios dormitorios lujoso baño, pantry, y cocina, patio estilo sevillano, garage y cuarto alto, carpintería de cedro. Admito traigan ingenieros para verlo todas horas: calle 9 y 12, reparto Almendares, oficina Sr. Alpendre: FO-2542

6 MIL REGIA CASA., COSTO 16 mil, ganga, media cuadra Avenida Columbia con $00 vs. terreno y P. S. saleta, 3 grandes cuartos, 2 baños, gran comedor, idem cocina, patio, traspatio, árboles frutales etc. F. Marín, Empedrado 12. A-7958

2.300 CON 1.200 CONTADO HERMOsa casa techos monolíticos, calle Mendoza reparto Columbia. Portal, sala, 2 cuartos grandes, baño intercalado, comedor, cocina, patio en 1800 casa tipo chalet, con mil contado próximo Colegio Belén en 1800, casa frente C. de J. del Monte y 2,300 casa próxima Monte 2,000 casa Rosa Enríquez, Luyanó. F. Marín, Empedrado 12. A-7958

VENDO GRAN EDIFICIO RENTA: $825, en $75.000; 8 casas en $8.500; 7 casas moderna $7,500:; casa dos plantas, renta $60, $6,250; pasaje 20 por 50, renta $130, $6.500; casa de 3 cuartos $3.200; gran casa 3 plantas pegado Malecón, $15.000, renta $165; gran esquina 4 plantas pegado a Prado, renta $380, $37.000; esquina 2 plantas moderna, $10,500; hipotecas al 6 por ciento. Prado y Dragones, café Telf. M-4739. Yáñez.

VENDO PROPIEDADES ESQUIna y 8 casitas, en $9,000. Vendo propiedades en todos los barrios y cambio. Vendo terreno a todos los precios. Vendo casa con 40 habitaciones: $13,000, renta $250.00. Informes: García, Galiano 125, café.

VEDADO: CALLE 23, ENTRE G. y L. Vendo gran residencina. Construcción moderna, compuesta de jardín, portal, sala, recibidor, saleta, hall, 7 habitaciones, 2 baños intercalados, gran comedor, cocina y pantry, 4 cuartos de criados y garage par 2 autos. Mide una superficie de 1.000 metros cuadrados. Precio: $32,000. Sólo los vale el terreno. Quintana e Hijo, Chacón 23: M-8182.

AMPLIACION DE ALMENDARES: Vendo casa moderna, una planta, compuesta de jardín, portal, sala, hall, 4 cuartos, baño en colores; comedor al fondo, gran cocina, garage y demás comodidades. Precio: $6,000, con facilidades. Quintana e Hijo, Chacón 23: M-8182.

SANTOS SUAREZ VENDO EN 3.500 pesos casa moderna jardín, portal, sala, 3 cuartos, baño intercalado, comedor, traspatio, pintada en colores. Informan: Fábrica 607 frente al Parque Luyanó.

VENDO EN $9.000-00 EN LA GRAN calle Doce entre Avenidas Octava y Novena, acrera sombra, chalet dos plantas, construcción primera, separado a más diez metros de sus colindantes, Bajos, jardín, portal, vestíbulo, sala, comedor, cocina, cuarto y servicio criados, garage al fondo. Altos: cuatro dormitorios, baño, dos terrazas. Mide 12 por 47 varas. Informes señor Cova, Manzana Gómez 321 Teléfonos M-8064 y A-8843

PARA RENTA

Esquina 2 pisos cerca Neptuno con establecimiento, rentando $112.00, $10.500. Esquina 400 metros bodega, carnicería y vivienda, rentando $70.00 $6.500. O-Reilly 11 Departamento 407 M-1072.

VENDO CHALET RENACIMIENTO español, en la Víbora. Compuesto jardín, portal, sala, comedor, dos cuartos, baño modernísimo, cocina, garage, patio, traspatio que se puede fabricar cuatro cuartos al fondo. Precio: $3.500. Doy facilidades pago. Informes: Clavel 14, letra B., entre Lindero y Nueva Pilar. Canales.

VENDO CASA: ARMAS 16, SAN Francisco y Concepción: sala, tres cuartos, comedor, servicio, cocina y patio. Doy facilidad pago. Trato directo. De una a cinco. Segura.

$1,300: CASA MAMPOSTERIA, PIsos mosaicos, techos tejas francesas: portal, sala, tres habitaciones, comedor, cocina, buen patio. Reparto Columbia, Marianao. Informes: Sr. Macía. Telf. FO-1354.

FONOLLAR Y COMPAÑIA: CONStrucciones y reformas. Adaptamos caserones y apartamentos. Competimos: cantidad, calidad y precios. Ofrecemos modelos viviendas: a $2,000 y $3,000, elegancia, solidez. Parte pago. Solares, fincas rústicas y urbanas. Telf. FO-2856. Lanuza y A., Almendares.

SE VENDE CONTADO O PLAZOS chalet acabado fabricar, construcción primera, una planta. Avenida Central, Reparto Kohly. Manzana Gómez Nro. 264 teléfono M-2325

POR TENER QUE EMBARCAR URGE VENTA DE LA MEJOR CASA DE ESQUINA FRAILE, EN LO MAS BELLO DE

Almendares, con facilidades de pago. Calle 14 esquina D, se vende esta moderna casa moderna casa esquina de fraile, fabricada en terreno amplio de 512 metros; consta de jardín frente y costados, portal, gabinete, sala, 5 cuartos (cuarto alto) con su servicio, garage, espacioso comedor al fondo; gran hall al centro, servicio de criados, patio lateral y traspatio, en $10.750. Pueden dejarse $4.000 en hipoteca al 8%. Informes directos al comprador: Victoriano Alvarez, en la misma esquina de 14 y D. FO-3786.

VENTAS

48 CASAS

SE VENDE HERMOSA CASA CALzada esquina a I, Vedado, esquina fraile, construcción cantería 2,500 m2. terreno, propia para clínica, colegio o fabricar casa apartamentos. Facilidades pago. Manzana de Gómez Nro. 264

SE VENDE: MARQUES GONZALEZ. Nro. 105, entre Figuras y Benjumeda, preciosa casa, construcción de primera, de gran lujo; sala, saleta corrida, cuatro cuartos, baño intercalado en colores, servicio de criados, cocina para gas y carbón, calentador etc. $6.500. 130 metros cuadrados de superficie. Informa su propietario: Francisco Torres, Aguiar Nro. 65. Teléfono A-7830. Pueden ver la casa de 8 a 11 a.m. y de 1 y media a 5 p.m.

SE VENDE LA PRECIOSA CASA DE San Lázaro Nro. 76, entre Vista Alegre y Carmen, a una cuadra de la Calzada de la Víbora, construcción de primero, de gran lujo, compuesa de portal, sala, saleta corrida, cuatro cuartos, saleta de comer al fondo, cocina, servicio de criados, baño intercalado de gran lujo: $6.500; 222 metros cuadrados de superficie informa su propietario: Francisco Torres, Aguiar 65. Teléf. A-7830. Pueden verla casa de 8 a 11 a.m. y de 1 y media a 5 p. m.

CHALET ESTILO AMERICANO, DE dos plantas, fabricado por su dueño que embarca. Calle 14 y D., reparto Almendares.

CORREA E HIJOS

Expertos albañiles y estucadores. Se retoca y brillan. Escayola. Buenas referencias. Dragones número 23. Telf. A-8228.

49 SOLARES

VENDO EL MEJOR SOLAR DE LA carretera a Mantilla, antes de llegar a calle Giralt, llano, cercado, fabricado al lado 500 metros, 10 por 50. Telf. FO-3146.

SOLARES EN GANGA

En Calzada Columbia, parcelas a $3.50 vara. La Sierra, parcelas a $3.25, en calle asfaltada. Ampliación, en calle 12, mide 10x40: $925. Buen Retiro, gran esquina: $1.250. Se parcela. Víbora: Milagros 13x39: $1.200; Cortina 10x40: $825. Esquina en San Francisco 530 metros: $1.200. M-1072.

VENDO: LA SIERRA, SOLAR A LA línea, a media cuadra ruta 30, 15 por 47, a 3.75; En Almendares, calle asfaltada, a la esquina Omnibus ruta 30: $2.00 vara: FO-2959.

ALTURAS DE COLUMBIA: LA mejor situación, 210 pies sobre nivel mar. Las mejores residencias alrededor: esquina frente Calzada, mide 23.11 por 30.85: $4.00; parcela, 10 por 23, también 12 por 27, la medida que pueda desear, 10 minutos Parque Central, próximo colegio Belén. A tiempo escoja su medida, el lugar más alto, pintoresco y saludable de la ciudad. Tranvía doble línea, una cuadra. Omnibus varias rutas por Calzada. Dueño: Marrero y González, Aguiar 27. Telfs. M-7774, M-2602 y F-3752.

ALTURAS DE COLUMBIA: FRENte chalets Barraqué, próximo colegio Belén, media cuadra tranvía, una cuadra de Calzada, rodeado magníficas casas. Parcelas, 10 por 24: $650.00. También, 12 por 31; también esquina, 24 por 21.63; otro lote, 14.11 por 43.63: $2.00 vara. Dueños: Marrero y González, Aguiar 27. Telfs. M-7774, M-2602 y F-3752.

SANTOS SUAREZ: CALLE DOlores entre Zapotes y San Bernardino, mide 10 por 13: $400.00. Otra, mide 20 por 13: $800.00. Esquina, 12.30 por 27: $950.00. Marrero y González, Aguiar 27. Telfs. M-7774 y M-2602.

LOMA DEL MAZO: CALLE PAtrocinio, entre José A. Saco y Luz Caballero. Lo más alto, saludable, pintoresco de Ciudad. Solar mide 14.15 por 50.70: $1.50 vara. Marrero y González, Aguiar 27. M-7774 y M-2602.

AMPLIACION DE ALMENDARES: Vendo parcela en la amplia calle 12. Mide 12 por 34, a $3.50 vara. Otra, calle 11 y Avenida Tercera, mide 15 por 35, a $3.00 vara. Quintana e Hijo, Chacón 23: M-8182.

VEDADO: CALLE 19, VENDO solar de 12 por 50. Precio: a $6.00. Otro, de esquina, calle 17, mide 23 por 23, a $8.00 vara. Quintana e Hijo, Chacón 23. Telf. M-8182.

ALTURAS DE ALMENDARES: Avenida de Los Aliados y Calzada de Columbia. Vendo solar de 15 por 40. Precio: a $5.50 vara. Quintana e Hijo, Chacón 23. Telf. M-8182.

VEDADO: CALLE 21, ACERA SOMbra. Vendo parcelita, con muchas facilidades de comunicación, en $2,800, por necesidad te embarcarme. Guillermo del Monte, Habana 84: M-2474.

MIRAMAR: CALLE 6, SOMBRA. VEN do solar, a $3.90 vara. En Séptima Avenida, solar completo, sombra, buenas residencias alrededor, a $4.00. Guillermo del Monte, Habana 84: M-2474.

VENDO POR AUSENTARME DEL país, un solar 18.50 por 34.30 a $9.00 metro, embarco el día 30. El primero que venga hará negocio. Véalo, si quiere ganar dinero. Jesús Peregrino número 67, lado talleres Policía Nacional. Dueño: I-3454.

VENDO DOS SOLARES: LA ESPEranza, esquinas de 13 por 30 y 15 por 45 metros. Futura gran Avenida al Sanatario. Nápoles Fajardo: 70 cts. FO-1255.

EN $1,100: REGALO MAGNIFICO solar, 552 varas, 12 por 46, a la brisa, a media cuadra del parque Fuente Luminosa, Ampliación de Almendares. Informes: FO-3397

TERRENO PARA FABRICAR. —

Vendo situado a la brisa calle de San Miguel Nro. 199 entre San Francisco y Espada. Frente 6.60 por 32 metros. Lo doy a precio arreglado. Trato directo en Oficios Nro. 18, departamento Nro. 311, Sr. Colmenares.

REPARTO MIRAMAR. — VENDO

tres solares juntos o separados en calle Dos entre Primera y Tercera Avenida con excelente situación a la brisa, precio: $3.600 cada uno y reconocer censo. Trato directo con propietario en Oficios No. 18 departamento No. 311. Sr. Colomenares.

VENDO NAVE Y TERRENO EN 2 entre 24 y 26. Vedado, próxima a 23, a $6.00 vara contando. Nave. Manzana de Gómez Nro. 264.

VENTAS

49 SOLARES

REPARTO «LA PLAYA» —EN EL

reparto Playa de Marianao y situados en las principales Avenidas del reparto, vendo varios solares emplazados todos a la brisa y que doy muy baratos, trato directo con el propietario en Oficios Nro 18 departamento No. 311, Sr. Colmenares.

ALMENDARES SOLARES Y PARCELAS DE TODAS LAS MEDIDAS

12 por 22, en $636.00, la parcela de 264 varas.

22 por 21, esquina, en $1,250 la parcela de 462 varas.

12 por 35, en $1,150, la parcela de 420 varas.

10 por 45, en $1,000 la parcela de 457 varas.

45 por 32, esquina: $3,250 la parcela de 1,470 varas.

22 por 45, esquina: $2,250 la parcela de 1,014 varas.

Informes directos al comprador: FO-3786, Alvarez.

SE VENDEN SOLARES REPARTO Kohly, Alturas, primer reparto salida Puente Almendares. Parcelas chicas y grandes. Facilidades de pago. También en el Vedado, las esquinas 27 y 28, 25 y 28 a media cuadra calle 23. Esquina de Paseo y Calzada. Trato directo únicamente con dueño no hay intermediarios. Manzana Gómez Nro. 264 teléfono M-2395.

GANGA, AMPLIACION ALMENDAres Línea de la Playa entre Avenidas 7a y 8a. Vendo uno o dos solares de 15x58 a $1.30 vara, con facilidades pago. Dueño: FO-3134

SE VENDE LA MEJOR ESQUINA

de fraile del Vedado 23 esquina a Baños, 22.60 metros por la calle 23 y 36 metros por la calle Baños, con un total de 815 metros cuadrados. Tiene la cloaca a 2.50 metros de profundidad, circunstancia que permite sótanos para garage, cuartos de criados y demás servicios. Informa su propietario: Francisco Torres, Aguiar 65. Telf. A-7830

OPORTUNIDAD

Todavía es el momento de comprar antes de que sigan subiendo de precio, solares en la mejor parte de la ciudad, por ser la más alta, saludable bonita y de más porvenir, es decir, en los Reparto Kohly, tanto del Vedado como de Marianao, en ambas márgenes del río, Almendares. Informan: FO-1513, FO-2503 y M-9941

50 FINCAS RUSTICAS

FINCA UNA CABALLERIA FRENte carretera, una hora Habana, casas, casa tabaco, mucha arboleda producción ,palmas, siembras, gallinero alambre, chiquero, potrero, tanque columnas, equipada regadío. Bonita portada, $4.200. Facilidades. Sr. Alfonso. M-9792

VENDO FINCA SANTA ROSA, CAballería y media, cruza ferrocarril Güines y carretera. Paradero Cuervo al lado entrada Lucero Informan Marqués de la Torre 115 entre Pamplona y Madrid. 7 a 9 noche.

SE VENDEN FINCAS RUSTICAS, vega y potrero, en el término municipal de Los Palacios, San Cristóbal, Compuesta de ocho caballerías de tierra. También otra finca en el mismo término, compuesta de 26 hectáreas, pozo y palmares. Para más informes: Llame Telf. F-2794. Horas, de 12 a 4 p. m.

VENDO FINCA DOS CABALLERIAS, en carretera cerca Habana, tierra de primera, magnífica vivienda, envase, casa tabaco, otras viviendas, mucha agua, regadío, muchos frutales. Dueño: Cienfuegos 52.

TRINIDAD: FRENTE A LA CARREtera que de Sancti Spíritus conduce al Tope de Collantes, vendo finca de 80 caballerías de tierra, totalmente cercada, 50 de ellas son de monte firme, resto potrero, río fértil y mucha madera. Precio: $350.00 caballería. Diego Pérez, Obispo 65: M-6872.

GANGA: VENDO FINCA, 130 CABAllerías, próxima Manzanillo, aguadas fértiles, ríos, palmares, libre gravámenes, maderas preciosas, excelente para crias: $9,000. Informes: Cano, Obrapía 46.

VENDO CASA DE CAMPO MAMPOStería, toa cercada arboleda acueducto, frente a la carretera central, kilómetro 12, San Francisco de Paula Villa Myrian, vería de 2 a 6 informan F-4554

ARROYO ARENAS: JUNTO A LA Ermita, se venden finquitas varios tamaños, todas frente a carretera, cómodas comunicaciones. Precios bajos y facilidades pago. Vea planos. Guillermo del Monte, Habana 84, Telf. M-2474.

ARRIENDO ESTANCIA GUANABAcoa, carretera de Guanabacoa, lindando caserío Luyanó, fondo talleres madera Gómez, próxima Matadero y apeadero de ganado, más de caballería, buena tierra, corrales, arboleda modesta y amplia casa. Mucha agua. Telf. F-5109.

SE VENDE UNA FINCA CON RAMAL de carretera tienda mixta, colegio, un gran salón de baile, varias casas buen batey toda cercada, pasiego, completo, moderno, 4 pozos, regadío con motores, 5 caballerías, toda de cultivo $20.000. mitad contado su dueño: I-3723

ESTABLECIMIENTOS

VENDO FONDA EN CALZADA VENta diaria: $22, $12 son de carta, sólido negocio para persona del giro, sitio muy comercial, garantizo sacar buen sueldo si trabajan. Cuenya, Reina y Belascoan, café Independencia.

VENDO CASA HUESPEDES 27 HAbitaciones, tiene contrato, $3 000; Bodega en Vedado mucha existencia, $1.500 contado; Café Lechería, con venta garantizada contrato, en $1.300; Cafi-Cola y Refrescos mucho tránsito en $550; Puesto frutas y pollos con refrigeración, $700; Barrita y fonda en Calzada contrato, $500; Vidriera tabacos pegada a los muelles surtida, en $200; Bodeguita criolla antigua Habana, $150; arriendo una fonda. Informes: Alfredo González, Teniente Rey Villegas, vidriera café.

LECHERIA ESQUINA TODO NUEVO amplio local, $18 diarios venta, con $300 entrada, resto facilidad pago; negocio para dos dependientes sacar un buen sueldo. Cuenya, Belascoaín y Reina. Café «Independencia».

VENDO HOTEL CON 70 HABITA

ciones, todas con baño, lo mejor de La Habana, deja mensual, libre: $1,500, en $18,000. Vendo: bodegas, cafés, barras y casa de huéspedes. Informes: García, Galiano 125 café.

VENDO BODEGA SOLA DE ESQUIna, en 600 pesos, tiene buenos enseres y existencias. Cambio propiedad 2 plantas, renta $94.00, por hotel, bar o posada, hospedaje o ferretería. Doy o tomo diferencia de precio. Informes: Telf. M-4461, Galiano 125, García.

VENDO CAFI-COLA DE CONTADO, una con facilidades y buen punto una Lechería, con facilidades; Fonda y fuente de Soda y una casa de inquilinato. Campanario y Figuras de 5 a 7 p.m. Marino.

MIRE ESTO EN $160, FRUTOS PAIS Vende dulces, café de a kilo, tiene vida y porvenir, con viviendo, alquiler, $9. Informan 12.30 a 2 y de 5 a 6. Vidriera Café Candamo, Calzada Luyanó No. 211, moderno.

SE VENDE UNA CASA DE COMIDA bien situada con bastante existencia todo al contado se da barata por asuntos de familia Felipe Poey 261 entre Milagros y Santa Catalina.

VENTAS

51 ESTABLECIMIENTOS

COMPRO Y VENDO ESTABLECIMIENTOS

Si quiere comprar bodegas, vea; tengo el negocio que usted quiera, con poco o mucho dinero, 20 años de práctica comercial. Mucha reserva, café «Independencia», Reina y Belascoaín, Noceda.

BODEGA CANTINERA, EN $1,000

Sola en esquina, en La Habana. Alquiler: $22.00, con vivienda. Fíjese: ¡Esto es un regalo! Informes: San José y Belascoaín, café. Alvarez.

CAFE-BAR, LUJOSO, EN 2,500

Próximo muelles, bien surtido, refrigeración de primera. Facilidades pago. Vea este negocio. Informes: San José y Belascoaín, café. Alvarez.

BODEGAS MUY CANTINERAS, EN LAS MEJORES EQUINAS

Cafés que quitan el hipo y estupendas lecherías, vidrieras, casas de huéspedes, barras y panaderías, con muy poco de contado y casi sin regalías. Informes gratis: Suárez, (el que no emplea mentiras, café de Belascoaín y Figuras.

SE VENDE BODEGA CANTINA EN lo Mejor de la ciudad, por no poder atenderla. Informes: Concepción de la Valla y Escobar.

SE VENDE UNA CASA DE COMIDAS amueblada de todo, poco alquiler. No intervenir corredores. Para informaciones llame: Telf. XO-1517. Ramón Sánchez, Pepe Antonio Nro. 11 y medio altos, Guanabacoa.

52 BOVEDAS Y PANTEONES

BOVEDAS Y PANTEONES A PLAzos, contado, osario, traslados de restos, Rogelio Suárez, jardín Hortensia, junto al Cementerio de 8 a 11 y de 3 a 7, teléfon o F-2382

POR CIENTO CINCUETA PESOS LE cedemos una bóveda con su osario, acabada de fabricar, construida sólidamente de concreto, tapas de mármolo y argollas de bronce y situada a pocos pasos de la Capilla Central, es la ganga más grande quie se ofrece en el Cementerio. Teléfonos U-2242 y U-3914

SE VENDE UN PANTEON 2 BOVEdas con sus osarios, todo forrado mármol, tapa de 8, cuadro 3, inmediato a la calle y Capilla Central. Informes teléfono F-1-6842.

53 AUTOMOVILES - ACCESORIOS

OPORTUNIDAD.—$320 SEDAN FORD 4 puertas 1934, buena pintura con gomas nuevas, motor magnífico a toda prueba. Véalo en J Nro. 411 teléfono F-3950

FORD DEL 37

Motor 60 HP., cuatro puertas magnífico de gomas. Hace 35 kms. por galón. Verdadera ganga Véalo Auto-Radio City Domínguez Malecón y Escobar.

FORD SEDAN 1936, MUY BUENO de todo. Lo regalo en $450.00 y doy facilidades. Admito otro carro. Alvarez, 25 Nro. 7 casi esquina a Marina, costado Edificio Carreño.

CHEVROLET SEDAN 4 PUERTAS 1934, con doble goma de repuesto, y completo de todo. Amplias facilidades. Alvarez, 25 Nro. 7 casi esquina a Marina, costado Edificio Carreño.

FORD SEDAN 4 PUERTAS VESTIdura de piel, baúl, radio y gomas nuevas. Muy barato y a plazos. Alvarez, calle 25 Nro. 7 casi esquina a Marina, costado Edificio Carreño.

GRAHAM SIX 1936, SEDAN 4 PUERtas baúl, piel y gomas nuevas. Se garantiza hace 30 kms. por galón. Alvarez, 25 Nro. 7 casi esquina a Marina, costado Edificio Carreño.

CUÑA FORD 1931, CERRADA, PROpia para cobrador o comerciante, Gomas nuevas y motor garantizado. Buen precio. Alvarez, calle 25 Nro. 7, casi esquina a Marina, costado Edificio Carreño.

BUICK LIGERO ABIERTO EN MUY buenas condiciones del 26 al 27 se vende en $80.00 es una ganga. Véalo en Lucena 8½, garage.

MAGNIFICA CUÑA CHRYSLER 1934, convertible, con asiento trasero, equipo completo de reflector, defensas, color especial, fuelle nuevo, gomas blancas, casi nuevas, propia para sportman de gusto. Precio económico, con amplias facilidades. J. Ulloa y Compañía. Prado 5.

ESTUPENDO BUICK 1937, CU puertas, modelo 41, económico, con radio, cuero, etc., con pintura vestidura gomas y mecánica en perfectas condiciones. Este carro tuvo un solo dueño y está muy bien cuidado. Precio atractivo, al contado o a plazos. J. Ulloa y Compañía, Prado 5.

GANGA SORPRENDENTE

Sedán Ford V-8 de 1937, de 85 HP., de dos puertas, con baúl, todo en inmejorables condiciones, a un precio muy atractivo y con facilidades de pago. Sr. Becia, edificio Ford, 23 y P., Vedado, de 8 a 12 y de 1.30 a 5.30, de lunes a viernes.

GANGA: CHEVROLET MASTER 1934 magnífico, igual que nuevo. Siempre particular, manejado por su propietario. Muy barato, San Julio 204, entre Santa Emilia y Santos Suárez.

GANGA: EN E. NUMERO 555, ENtre 23 y 25, Vedado. Se vende un Nash, de dos puertas con cuatro gomas y cámaras de paquete, en 225 pesos.

VENDO CUÑA FORD 29, ABIERTA: $135.00; Ford 34, 4 puertas; Ford 35, 4 puertas, radio Philips, 6 tubos. Vea estas gangas, le tomo su carro. 23, entre 12 y 14, garage. Pregunte por Cecilio.

OPORTUNIDAD: PACKARD 120 DE 1937, cuatro puertas, pintura flamante azul perla especial, gomas nuevas, mecánicamente perfecto. Esterillas nuevas. Parrilla. Véalo en la casa de los carros usados baratos. J. Ulloa y Compañía, Prado 5.

SE VENDE CHEVROLET DEL 36, tipo Master, con baúl, acabado pintar, vestidura de cuero y mecánicamente como nuevo. Informan FO-3447.

PACKARD, TURISMO, 6 CILINDROS 7 pasajeros, bueno de pintura y mecánica, se vende muy barato; verlo en Estévez 18, fábrica, «Piña Caribe».

CHEVROLET DEL 33 EN BUENAS condiciones, se vende a plazos o al contado en Zanja Nro. 109 entre Oquendo y Marqués González.

FORD DE REPARTO CERRADO, del 29. Buenas gomas, trabajando perfectamente. Puede verse Calzada esquina a 10, Vedado.

CAMION FORD CON CARROCERIA, listo para trabajar. Agencia Fargo, 27 y Hospital.

SEDAN DE 1937 DE LUJO CON PIEL casi nuevo y precio muy rebajado, con toda garantía. Se admite otro carro en cambio. Agencia Ford de Marianao.

MAGNIFICO CAMION V-8, «FORD», chassis de 1935 reforzado y muelles auxiliares con doble gomas nuevas. Se vende barato y con facilidades. Agencia Ford de Marianao.

MAGNIFICO CONVERTIBLE: CUAtro puertas de 1935, está como nuevo: admitimos carro en cambio y facilidades para el pago. Agencia Ford de Marianao. FO-9220 y FO-9240.

CHEVROLET DE 1934, 4 PUERTAS, de redillas, como nuevo de pintura, mecánica, vestidura y gomas; lo damos con poca entrada y muchas facilidades. Agencia Ford de Maianao. FO-9220 y FO-9240.

TRAYLER AERO-CAR, PARA 10 PAsajeros, costó $900, y está muy bueno. Propio para remolcarlo con un carro de paseo. Se vende en $100. Agencia Ford de Marianao.

POR NO NECESITARSE SE VENDE un sedan Ford 1935 en $290. Lo tengo en la Agencia Ford de Marianao, en pago de una cuenta. Véalo y lléveselo.

VENTAS

AUTOMOVILES - ACCESORIOS

PEERLESS

Sedán 2 puertas, pintura, vestidura nuevas. Vende causa embarque propietario. Garage Bruno, Genios 4, (Morro).

VENDO UNA MOTOCICLETA HARley Davidson sola de uso en $40. Aguacate 48

CUÑA 31 FORD CERRADA $170-00; Ford 35, cuatro puertas, $375 cuña Buick 31, $160; Studebaker 35 cedo contrato $340, y otros; hago cambios. Reina 24. M-4366 Braña.

FORD 35, CERRADO, PARTICULAR, cuatro puertas, en perfectas condiciones. Facilidades de pago. Urge su venta. Necesito dinero, me embarco. Véase a todas horas: Oficios 23, garage.

BUICK 41, DEL 38

Con radio, 8 mil kilómetros caminados, por embarque. Urge venta: 1,225 pesos. Salvador González. Telf. F-6196

VENDEMOS CAMIONES FORD Y Chevrolet con diez meses de uso, admitimos cambio. Facilidades de pago. Piezas para camiones desde el 37. Latour. Zanja y Lucena.

LINCOLN ZEPHYS 12 MODELO 1936 carro nuevo lo vendo por embarcar. Informan F-6589 Vedado. Puede verse de 9 a 4 p.m.

54 MAQUINARIAS

SE VENDE BOMBA AGUA, DE MEdia pulgada, con motor. Está trabajando, muy barata, en Lagunas 105.

SE VENDE UN MOTOR TRIFASICO de 1 y medio caballos de fuerza, en perfecto estado de funcionamiento. Zapata número 9, entre Infanta y Basarrate.

BOMBA «PRAT», TIPO CERO. SE vende con su automático y dos tanques de 500 litros, de cemento de 500 litros m., aparato Express para hacer café, chocolate, te, etc. San Lázaro y Perseverancia, bar.

SE VENDEN MUY BARATOS UNA bomba centrífuga doble de 2.1/2 por 3 pulgadas. Una bomba de vapor duplex de 4x3, un motor «Hummer» de 7 H. P. para trabajar con la centrífuga, es muy económico y consume tractorina. Una caldera de vapor de 20 H. P. Un dinamo, un kilowat. 110.125 amp. y una bomba centrífuga de 1.3/4. Todos estos aparatos están en muy buen estado y pueden verse en San Pedro 2.1/2 frente al muelle de Caballería.

VENDO PLANA DE CARPINTERIA de 8 pies por 18 pulgs. con cuchilla de 16 y una espigadora Fay Egan o hago negocio por motor petróleo funcionando de 15 a 25 H. P. Informes: M. Montes, Colón 145 Sagua la Grande.

VENDO PLANTAS DE HIELO YORK 1, 2, 3, 4 8 y 30 toneladas; Molinos para cacao,, maíz y sal Nordy de 6 mazas 24x9; bombas Triplex P. P. 450 galones por minuto; donques luples 1; 2; 3; 4; 5; 6 y 1º pulgadas; bomba vacío; máquina de vapor 10 y 100 H. P.; motor de petróleo 120 M. W. M. cepillo cuatro caras Fay, escoplo barrena y cadera, turbina 2, 3, 4, 5 y 6pulgadas. Manilo Nro 314. I-5619

VENDO PASADOR DE GUAYABA Y tres pailas de cobre planta de eter, 3 centrífugas 18x30, winches eléctricos de vapor y de mano, compressor de aire 4x4 y 6x6 Curtis, correas, poleas, diferenciales 2, 4, 6 y 10 toneladas motores eléctricos 10, 15, 25, 50 y 150 H. P. tijera y punzón para herrería, planta de pasteurizar Burrey cortina Salmuera, camión volteo, Manila 314 Cerro. Hilario García I-5619

BOMBAS NEPTUNO, UN SOLO

disco rizado. Más económico y eficiente. La Casa de los Motores. Reparaciones. Egido 39: M-5244.

55 CAJAS CONTADORAS

GRAN LIQUIDACION DE CAJAS

registradoras «National», de todos tamaños, con garantía mecánica, «La Nacional», Villegas 93, entre Teniente Rey y Amarguira. Teléfono: A-9915.

56 MUEBLES Y PRENDAS

SE VENDE JUEGO COMEDOR REnacimiento español, compuesto de nueve piezas, está nuevo, en $55, es una ganga; para verlo en San Lázaro 388 A entre Espada y Hospital departamento 17. Regina.

POR EMBARCARSE VENDO FINO juego de cuarto y comedor nuevos y modernos, nevera. Véalos calle 13 esquina 20 edificio Govea apt. 211, hasta las 3

VENDO FRIGIDAIRE, MODELO B, 5 de 5 pies de capacidad, poco uso, por menos de la mitad de su costo. Neptuno 196 y medio, entre Gervasio y Belascoaín, altos del café «El Bohío».

VENDO UNA MAQUINA «SINGER», ovillo central, buen estado, barata; otra igual, pero «Selecta». Aproveche ganga. Salud 47, entre Manrique y Campanario: Telf. M-2252.

FAMILIA PARTICULAR, VENDE regio comedor, estilo bargueño; 95 pesos; lujoso cuarto, 3 cuerpos, moderno, butación, tiradores finísimos: 125.00; living room, lámpara macera: $25.00; recibidor: $38.00. Salud 54. Escobar y Lealtad.

POR EMBARCARME VENDO UN resto que me queca: juego cuarto y recibidor. Cncordia 115, altos, entre Escobar y Gervasio.

FAMILIAS, GANGAS: JUEGOS DE cuarto, 3 cuerpos, completos: $95.00; otro: $115.00; otro: $140.00; comedor moderno: $50.00; juego sala, 9 piezas: $40.00; recibidor: $48.00; living room: $98.50. No pierda la oportunidad, San Nicolás 63, fonco de «La Epoca».

JUEGO DE CUARTO, CAOBA: $175.00 y otros muebles. Calle 21 número 855, entre 4 y 6. Vedado.

PARTICULARES. HOY MISMO VEN do juego cuarto 3 cuerpos nuevecito $38, el regio baratísimo, sala: $35, comedor renacimiento $52, por embarcar. Escobar 9, San Lázaro y Lagunas.

POR PRONTO EMBARQUE VENDO juego de cuarto 3 cuerpos en $32, lunas y bastidor, nuevos. Escobar 206 entre Sitios y Peñalver.

PARTICULARES. — HOY MISMO vendo juego cuarto 3 cuerpos, $27, otro $38, el regio baratísimo, sala,

¡¡OPORTUNIDAD!! ESPECIALIDAD EN ESTILO INGLES

¡NO PAGUE LUJO!

VISITE LA MUEBLERIA Y TAPICERIA «GARCIA ESPINOSA» EN SAN RAFAEL Y SOLEDAD

Elegantes y cómodos living-rooms muy cómodos; juegos de sala, comedor y cuarto de tres cuerpos con originales modelos de coquetas. Acuda hoy mismo y ahorrará dinero. No cobramos lujo, porque no lo tenemos. Además, porque somos obreros, directores y propietarios: Nota. La entrega de muebles al interior con un veinte por ciento más barato. Nuestro teléfono U-1424 English spoken.

VENTAS

56 MUEBLES Y PRENDAS

CHANCE! JUEGO CAOBA 3 CUERpos, chifforrober, butacón elegantísima coqueta, cama con pedestales, mesas pegadas, otro $45.00, 2 camas personales, todo nuevo esta semana, regalado. San Miguel 135 esquina a Gervasio, U-1334

SE VENDE UN JUEGO DE CUARTO y un aparador, por embarcar, al precio que ofrezcan. Egido 29, altos.

VENDO CUARTO CAOBA $45.00; otro $60.00, $95.00 con chifforrober tres cuerpos $180.00; Comedor Renacimiento $75.00; Espejo dorado $10 máquina «Royal», portátil $33.00 Sitios 111. Campanario y Lealtad.

JUEGO CUARTO 3 CUERPOS $28.00, Otro 3-c chifforrober $55, otro caoba $70.00, escaparates lunas $9.00, camas $4.00, aparador, piezas sueltas. Maloja 81-M. San Nicolás y Manrique.

SALUD No. 9

BAULES Y MALETAS DESDE $1.00

Gran surtido en maletas de cuero finas que estamos liquidando por la mitad de su valor. También se está liquidando un lote de lámparas en varios estilos, objetos de

VENTAS

59 RADIOS

MAGNIFICO RADIO SUPERHETErodino, 6 tubos super-pentodos, hermosísimo mueble. Volumen enorme. Recepción universal, sin usar antena, onda corta y larga. ¡Una verdadera ganga!. Angeles 36, bajos: A-8861, mueblería.

60 INSTRUMENTOS DE MUSICA

LIQUIDAMOS

30 pianos de cola y 60 verticales. Liquidamos pianos de las mejores marcas, alemanes y americanos, a precios de ocasión, desde $7.00 mensuales y $4.00 en alquiler. Representación exclusiva del Wurlitzer y Julius Bluthner de Alemania. «La Internacional», Prado número 78, esquina Trocadero.

PIANOS

de cola y verticales

de las famosas marcas:

Steinway
NEW YORK - HAMBURGO

Gaveau
PARIS

R. Gors & Kallmann
BERLIN

Steinberg
BERLIN

Bogs & Voigt
BERLIN

Jesse French
NEWCASTLE, IND.

Winter Co.
NEW YORK

25 modelos en stock

Exclusiva de venta para Cuba:
Universal Music & Commercial Co. S. A.
San Rafael 10. M-8487. Habana

FAMILIA VENDE PIANO FINO ULTimo modelo sin casi uso urge venderlo, véalo calle 12 Nro. 22 entre F y G, frente a la Destilería «Habana», Reparto Batista.

$50.00 VENDO PIANO «MONARCH» a particulares. Medio uso, sin comején, en perfectas condiciones. Calle 18 entre H e I Nro. 305, Vedado.

«EL BRILLANTE», LA CASA QUE vende pianos de marcas acreditadas, alemanes y americanos, baratos, al contado y con facilidades de pago. No compre sin ver nuestros precios. Aguila 139; M-1661.

PIANO 1/4 COLA BALDWIN. LO vendo por encargo de familia. Lo da barato. Una lámpara de bronce renacimiento, y una idem Trianón. Muy buenas y baratas. San Rafael y Oquendo. «La Predilecta».

PIANO VENDO UNO MODERNO CAsi nuevo 88 notas, cuerdas cruzadas grande, baratísimo, estorba. Calle C 459 entre 19 y 21 Vedado.

$60.00 VENDE FAMILIA PARTICUlar precioso piano moderno apenas usado, voces de concierto, ejecelente marca y garantizado de comején. Reyes 325 entre Luz y C. Víbora.

BARNICE Y REPARE SU PIANO, con toda garantía y será el mueble más elegante en su hogar. Llame a Manuel Domínguez, se lo barnizará a muñeca. No se empañará ni tendrá que usar líquidos para limpiarlo. Eu algo extra. Dragones frente al teatro Martí. Telf. M-3040.

GRAN LIQUIDACION

DE JUNIO

Aproveche las enormes gangas que le ofrecemos solamente por este mes: pianos de las más famosas marcas, verticales y de cola, muy propios para profesionales y estudiantes. Grandes facilidades en los pagos. Alquilamos desde $2.00.

"LA PREDILECTA"

(La casa que no cobra el lujo)
San Rafael y Oquendo.
Telf. U-2530.

PIANO COMPLETAMENTE NUEVO y muy barato. Se vende en Monte 18, entre Aguila y Angeles.

AFINADORES

$3.00 SOLAMENTE LE CUESTA AFInar su piano, poniéndole cuerdas gratis siendo pocas las rotas. (Arreglos reducidos). Oiga tocar al afinador lindas piezas. Telf. X-1205

AFINE SU PIANO POR $3.00 CON toda garantía y seguridad. Manuel Domínguez, afinador mecánico y barnizador de pianos, graduado en la escuela «Danguard» en New York. Taller de Reparaciones: Dragones entre Prado y Zuluiieta Telf. M-3040

61 DE ANIMALES

PAJARERIA "EL CARDENAL"

Boston Terrier, preciosos; Gerat Danés, Grayhounds, Fox Terriers, Pomerania. Gatos Persas con su Pedegree, Clarines cantadores. Alimente sus pájaros con «Majica», lo mejor para canarios, sinsontes y peces. «El Cardenal», Zulueta 73.

CACHORROS, PUENTE PARA CAZA, Bull Terrier, Boston Terrier y Fox Terrier, todos de pura raza, pájaros, peces, aves y animales domésticos, pajarería «La Bolsa», Neptuno número 155. Telf. U-6947.

VENDO SEMENTAL HOLSTEIN Y potro criollo. Granja «La Criolla», apeadero «Ardai», Linea del Rincón.

VENDO CABALLOS FINOS DE PAso y trote. Todos pasan de siete cuartas, Finca «La Luisa», kilómetro 20, carretera Central entre Arroyo Arenas y Punta Brava.

VENDO A PRECIO DE SITUACION: mulos, carros y arreos de todas clases; caballos, mulos de monta y Pony, 4 potros sementales, 7 y media cuartas, bonito color; 40 mulos criollos domados de monta y carros cerrados para lecheros y un burro sementál, criolla; una cesta de mimbre, con sus arreos, montura y una Pony. Domingo Jarro, Marina y Atarés, Jesús del Monte. Telf. X-1876.

SE VENDEN PERRITOS PEKINE, ses maltés, blackand tan y Chihuguas en Oquendo 31. Telf. U-2639

SE VENDEN

Dos mulas de tiro, un caballo caminador de más de siete cuartas; la mejor mula de monta con su montura. Se pueden ver en Ayestarán y Estrella.

VACAS

Recentinas, se venden. También se hace negocio por añojas y vacas secas. Verlas en carretera de Vento y Avenida Boyeros, ruta 76 en la puerta. Más informes: M-2189 e I-6139.

VENTAS

62 OBJETOS VARIOS

VENDO GANGAS: UN FREGADERO grande; otro mediano, tres lavabos y un vertedero. Varios ventiladores. Máquinas de escribir, Salud 47, entre Manrique y Campanario, «El Corazón de Jesús».

VENDO BOTE: 13 PIES, MAGNIFICO estado, con palo, botavara, vela tres puños, foque, remos de majagua. Documentación completa: $40.00. Telf. F-2002, de 9 a 4.

SE VENDE UNA LANCHA DE 20 piés de largo. Con motor y vela. Teléfono FO-7451

VENDO MICROSCOPIO TRES OBJEtivos Bausch and Lomb, completo. Pesa precisión, y máquina escribir Underwood. Juntos o separadas, a precio razonable. San Rafael No. 141 casi esquina a Oquendo (lado del Bar).

VENDO BOTE, 3 PIES, MAGNIFIco estado, con palo, botavara, vela tres puños, foque, remos de majagua. Documentación completa: $40.00.. Telf. F-2002, de 9 a 4.

SE VENDEN 2 APARATOS ULTRA-Violeta, otro más eléctrico. Un libro diccionario de medicina Terapéutica. Informan: Maloja 25, primer piso.

GANGA, VENDO LANCHA MOTOR, 20 pies casi nueva, para verla: puente Pote, ro Almendares Lancha «Sally» pregunte por Víctor.

VENDO UN FABRICADOR DE DUro Frío Comercial General Electric con garantía de un año, con capacidad para 1.000 duros fríos; costó 500 pesos, en $250. Benito Remirs Prado Nro. 119

COLMENEROS. TENGO CAJAS DE colmenas americanas, nuevas, que vendo baratas G. Ordetx, Carlos III 73. Telf. U-3923

SE VENDEN 2 CARROS CERRADOS 1 abierto, 2 juegos de arreos 1 mula. Cereso y Gabriel. Cerro.

SE VENDE MUY BARATO UN MAGnífico tostadero de café marca Royal especial para casa de víveres. Informan Galiano Nro. 11

VIDRIERAS, CONTADORAS

Vidrieras de todas formas y tamaños, mesas Vitrolite, sillas, banquetas, exprimidores frutas, pasteleras, cajas caudales, neveras, molino café, picadoras carne, rebanadoras jamón, contadoras National. Compro, cambio y vendo.

MAQUINAS DE ESCRIBIR, BUROS

Archivos, tarjeteros, sillas giratorias, libreros mesas para máquinas. Véame antes de cambiar, comprar o vender sus muebles de oficina, divisiones, mostradores. Casa Cano. Habana 114 y medio, entre Teniente Rey y Amargura: A-8607.

Dinero-Hipotecas

63 SOLICITUD

SE TOMAN $6,000 AL 8 POR ciento en primera hipoteca, sobre casa de 2 plantas, con una superficie de 1,000 metros cuadrados. Situada Calzada de Jesús del Monte, próximo al Puente de Agua Dulce. Informes: J. P. Quintana, Chacón 23: M-8182.

SOLICITO URGENTE: $3,500 EN HIpoteca, por dos años, sobre edificio moderno, que renta $70.00 mensuales, a dos cuadras del parque de La Fraternidad: U-2289. César

DINERO Y VALORES

Sobre terrenos, autos, muebles, alquileres, etc., con buena garantía en el momento. Sr. Blanco, bufete, Cuba 48. Telf. A-6939, de 10 a 12 y media y de 3 a 6.

$5,000 DOY SOBRE CASA BIEN situada en Habana o Vedado, con titulación clara. Trato directo. Escribir dando detalles, a J. S. R., Departamento de Anuncios Clasificados, DIARIO DE LA MARINA.

DINERO

Facilito grandes y pequeñas cantidades en primera hipoteca desde el 7 por ciento en adelante, para la Habana y sus barrios. Compro y vendo casas, solares y créditos hipotecarios. Compro y vendo Bonos y Acciones.

Julio C. Granda

Obrapía 33. Telf. M-5921 y FO-1668.

PRESTO DINERO DESDE $500.00 en adelante, en primera hipoteca, interés desde el 6 por ciento. No corredores. Telff. A-6836. Campanario 90, bajos, entre Neptuno y San Miguel. Sr. Correa.

DINERO

No pierda tiempo. Cuando necesite tomar dinero en hipoteca o pagarés, vea a M. Fernández, San Ignacio 50, Telf. M-9272 de 2 a 5. Operación rápida y absoluta reserva.

SOLICITO MIL PESOS A INTERES con garantía, comerciante solvente. Véame de 5 a 7 p.m. Compostela 50 A. M-4472 Rodríguez.

64 OFERTAS

DINERO PARA HIPOTECAS: TENGO varias cantidades, hasta $10,000, para buenas hipotecas a interés razonable. Manuel Rico. Véame o llame: M-9300, Industria 72 y medio.

DINERO

Sobre joyas,
en todas cantidades.
«LA PERLA»,
Animas 84, casi esq. a Galiano.
Telf. A-8222.

SE NECESITAN TRES MIL PESOS primera hipoteca en la Habana Teléfono F-2890

PARA LAS DAMAS

70 INTERES PARA LAS DAMAS

SISTEMA "ALEMANY"

(OFICIAL)
INSTITUTO NACIONAL
DE CORTE Y COSTURA

La señora Matilde Alemany, creadora de la última creación, (sistema oficial), pone a vuestro alcance la forma de hacerse profesora de corte y costura en corto tiempo. El método «Alemany» está recomendado por la Secretaría de Educación, y por el supremo arte del buen vestir. Recuerde que la enseñanza por este método está garantizada. Numerosas profesoras se sienten orgullosas de haberse graduado y haber obtenido el título por este método. Le garantizamos que usted confeccionará sus vestidos perfectamente en las primeras lecciones. Usted no desconoce la última palabra de la Secretaría de Educación, que todos los sistemas tienen el mismo derecho de enseñar en escuelas públicas. No se dejen sorprender de cierto sistema dice ser el único. Incierto! Por lo tanto, usted debe estudiar por este método, el mejor de todos los métodos en cuanto a la moda. Numerosas sucursales en toda la Isla: señora Orfila, Compostela 114-B.; señorita Hortensia, Atocha 6, Cerro; señora Domínguez, Luz 18, Víbora; Concordia y Campanario; Baños y 23; Estrella 193; Santa Lucía alta 26. Santiago de Cuba; Santa Irene 260, entre Serrano y Santos Suárez.

NO LLEVE SU SOMBRERO ESTROpeado. Por centavos Celestina le hace el modelo. También le hace uno nuevo. Tiño, plancho, engomo. Reformo: 30 centavos. San Rafael 41. Plancha puerta.

PARA LAS DAMAS

70 INTERES PARA LAS DAMAS

¡FUERA CANAS! OBTENGA UN hermoso color: negro, castaño o rubio usando la tintura «La Favorita». Teñido del cabello: $2.00. Estuche: $1.00. De venta en todas las farmacias. Depósito: Virtudes número 28, casa «Pilar»: M-9392.

Para Señoras Gruesas

Fajas y ajustadores que modelan y no aprisionan. Lolita Carrasco. Especialidad en fajas para colon, estómago y riñones. Ordenes: Telf. U-6252, Neptuno 121, altos, casi esquina a Perseverancia.

CARMEN MONTERO DE CABALLEro, Modista, confecciona y reforma trajes por modelos franceses y americanos, especialidad en corte, precio económico. San Lázaro 61, entre Industria y Crespo.

MODISTA. CONFECCIONA VESTIdos señora y niñas. Corte y entalle modelos franceses y americanos. Sombrero. Hago, limpio y reforma y engomo. Teléfono M-4134. Obispo 40, entrada por Habana.

CORTE MODERNO NACIONAL

SISTEMA «MENDEZ» OFICIAL

En poco tiempo puede hacerse experta profesora por el más moderno de los sistemas. Desde las primeras clases confeccionará sus vestidos por figurín. Clases garantizadas a domicilio y correspondencia. Adquiera este valioso método en la Central, Neptuno 81. Horas: 9 a 12 y 2 a 6. Moldes a medida de todas clases. Moralidad. Todos los sistemas son oficiales, ya que están legalmente registrados.

MODISTA
Rosalía Hernández
San Rafael 152-B., bajos.
esquina a Oquendo:
U-3127.

Dobladillo de ojo a:
2 cts. vara
Forramos hebillas a máquina.
Precios muy económicos
Plisados de todos tamaños bordados, festones y ojetes en colores. Forramos botones. Hacemos vestidos de alta costura y económicos.
TENEMOS MENSAJEROS

VELLOS

EXTIRPACION PERMANENTE

Garantía: 26 años de trabajo en esta ciudad y más de 600 casos tratados. J. Olivares. Calle 17 número 905, entre 6 y 8, de 2 a 3 p. m.

Corte y Costura

$1 50 MENSUAL
ACADEMIA «SANTA TERESA»
San Rafael 71, entre Campanario y Lealtad. Hágase profesora en tres meses. Desde la primera clase usted podrá cortar sus vestidos por figurín. También clases por correspondencia. Pidan la primera lección, incluyendo 3 centavos para franqueo. Expedimos títulos Telf. A-9222

VELLOS

Extirpación definitiva de los vellos de la cara, muslos, piernas, etc. Tratamiento garantizado .Sra Alexander, calle Tercera número 405 entre Dos y Cuatro, Vedado

JUNY: EX PELUQUERO DE «LUCY», «Llorens», va a domicilio. Pelado y onda: 30 cts.; peinados sofisticados: 40 cts.; Marcell: 50 cts.; permanentes: 80 cts.; croquinol: $1.80; sin corriente. Rajá $2.00; tinturas: $2.50: A-6793

$1.00
JOSEFINA
Neptuno 121, altos

Un peso bien gastado vale por dos. No compre su ropa de fiesta para el 20 de Mayo, sin antes visitar a Josefina donde por la mitad de costo encontrará desde el vestido de algodón de a $1.00, hasta el de más alta costura.

Limpiamos, reformamos y teñimos su sombrero, por unos centavos. Se alquilan trajes de novia. Neptuno 121, altos. Telf. U-6252.

ENSEÑANZAS

75 PROFESORAS - PROFESORES

PROFESOR GRADUADO DE LA Normal Central de Madrid. Clases a domicilio y en su casa de Ingreso Taquigrafía, Mecanografía etc. Cuotas económicas. Juan Delgado Nro. 218 M-8893, Pedrós.

ROBERT SCOTT Y MARY SCOTT, profesores americanos, dan clases de inglés. Método muy claro y rápido. Precios razonables. Mucha atención personal. Niños y mayores. También profesora de francés, competente. Llama: FO-2128

MISS CHRISTIAN TIENE HORA disponible para dar clases o conversación. Inglés, francés. Prepara alumnos para exámen. F-5960. Linea esquina 4

BAILES MODERNOS «TOMASIN» Positivamente enseño a bailar Son, Paso Doble, Vals, Blues, Fox-Trot, Tango de Salón. Clases a todas horas. Véame, voy a domicilio. San Nicolás 264, dos cuadras de Monte.

PREPARACION EFICIENTE PARA exámenes de ingreso en Institutos. Curso completo Bachillerato. Especialidad en Matemáticas e Ingles, a domicilio o en su casa. Telf. F-5133.

BAILES: MAURICE

De nuevo en Cuba, últimos hits de New Yorj, The Bi Apple Trucking, Packing Susy Q. El Carlo. Además, las últimas variaciones en tango, fox, pasodoble, vals, son, conga, etc. Precios razonables. Informes precisos: 8 y media a 10, lunes, miércoles y viernes. Doy turno exclusivos estudio provisional. Amistad 85, altos, entre Neptuno y San Miguel.

INGLES. —PROFESORA DA CLAses a domicilio, prepara para exámenes de Institutos y colegios, por los métodos de Verdecia, Jorrin, Berlitz y Thorndike. Telf. F1-7471

PROFESORA DE PRIMERA Y 2a. Enseñanza, años de práctica. Sistema pedagógico. Clases en casa o a domicilio. Preparatoria con el inglés Doy referencias. F-2635. Linea Nro. 759.

INGLES

Preparación especial para los exámenes de septiembre, en los Institutos y Universidad: F-5133.

GUITARRA, CLASES DE GUITArra a domicilio, profesor José Rey, profesor de la sociedad habanera. Tratos personalmente, fábrica de guitarras de Del Río, San Rafael 51, Habana.

GUITARRA. PIANO. PLAN DE LINdas piezas graduadas, clásicas y populares, también acompañamientos. Merced y Cuba, por Merced. Estudio «Arteche».

INGLES, TAQUIGRAFIA (INGLESA y española) Teneduría. Cálculos Mercantiles, Aritmética, Algebra, Caligrafía, Mecanografía y Ortografía: 6 pesos mensuales a domicilio por el profesor F. Heitzman. Sitios Nro. 10 altos, teléfono A5-1822

ENSEÑANZAS

75 PROFESORAS - PROFESORES

A LOS ALUMNOS DE INSTITUTOS

El Profesor J. B. Pazó iniciará su cursillo de Verano, el martes 5 de julio, para alumnos de ciencias Matemáticas, Físico-Químicas y Naturales, que deban prepararse para los exámenes de Septiembre. En la misma fecha quedará iniciado el cursillo de ingreso a Institutos, Escuelas Normales y de Comercio así como el cursillo especial para ingresar en las Escuelas de Ingenieros y Arquitectos. Profesor Pazó, Consulado 55, altos.

HAVANA BUSINESS ACADEMY

Ofrece los mejores cursos de Inglés durante el verano. Método interesante. Profesorado americano. Local bien equipado y ventilado. También tenemos muchos cursos comerciales. High School. Enseñanza elemental en inglés. Linea 357. F-3043

ESTUDIE POR CORREO

La academia «Rabiña», en Neptuno 76 y 80, esquina a Manrique: M-7849, tiene organizado clases por correspondencia desde hace años habiendo prestado gran beneficio a aquéllos que tienen deseo de prosperar. Estudie las asignaturas siguientes: Taquigrafía Mecanografía, Teneduría, Aritmética, Gramática, Ortografía, Procurador, Química Industrial, Inglés, Francés, Alemán, etc. Informes: **Academia «Rabiña», Neptuno 78 y 80, esquina a Manrique. Telf. M-7849.**

ENSEÑANZAS. APRENDA EL IDIOma Inglés por un método sencillo y eficaz, enseñado por un Abogado Americano, Yale University graduate, por $2.00 al mes. En su casa, para informes diariamente de 12 a 2 p. m. y los lunes, miércoles y viernes a las 7.30 a 8.30. Teléfono M-8168.

CLASES ESPECIALES DE INGLES y Matemáticas para alumnos de los Institutos. Preparación eficiente para los exámenes de septiembre. Cursos completos del Bachillerato. A domicilio o en su casa. Telf. F-5133

PROFESOR GRADUADO EN PARIS y Madrid. Clases a domicilio. Primera Enseñanza. Superior. Preparatoria y Francés. Modernos sistemas pedagógicos Sr. Cid, San Nicolás 3. teléfono M-3423.

INGLES RAPIDO, POR PROFESOR inglés, Londres, a domicilio. Precio económico. También preparo para exámenes Instituto e Inglés Comercial. Alfred Nanson. Telf. U-3696. (Llame: martes, jueves y sábado, 6 a 7 p. m.

PROFESORES. COMPETENTE PROfesora de Inglés y Taquigrafía clases a domicilio. Especialidad en simplificar la enseñanza; absoluta garantía. Preparación del inglés para los exámenes del Instituto FO-3852

ESCUELA DE BAILE

Exclusivamente bailes de salón. Son Fox, Tango, etc. Se garantiza la enseñanza. Ignacio Servelló. Cárdenas Nro. 3 segundo piso.

PROFESORA FRANCESA, CON TItulo e inmejorables referencias, da clases de francés en su casa o domicilio. Telf. M-8551.

EXAMEN DE INGRESO: DOCTORA en Pedagogía con muchos años de práctica y métodos modernos, se ofrece para dar clases a domicilio para preparar al ingreso de los Institutos y Escuela Normal, y repasar las asignaturas del primer año de Bachillerato. Telf. FO-1359.

ACADEMIA
GREGG ACADEMY

Taquigrafía, Mecanografía, Inglés y Comercio. Bachillerato y Preparatorias. Teneduría, Geometría etc Profesor Richardson, Director, Manzana de Gómez 514 A-9798

76 COLEGIOS

COLEGIOS
AMERICANOS

Al alcance de todas las fortunas. Catálogo e información gratis. Profesor Richardson, American Schools Bureau, Manzana de Gómez número 514. Telf. A-9798.

SAN "ELOY"

Colegio y Academia Fundado en 1907. Primera y Segunda Enseñanza; Preparatoria, Bachillerato, Comercio, Idiomas, Cultura Física, Cursos preparatorios especiales. Admitimos pupilos y medio pupilos y externos. Quinta Menocal, Samá 81, Marianao Telf. FO-7462. Pida Prospectos.

77 ACADEMIAS

MATEMATICAS

Aritmética, Algebra, Geometría, Trigonometría. Cursillo de verano. Clases diarias: 4 a 6 p. m. Matrícula: $2.00 por asignatura. Academia «Caballero», de antigua y sólida reputación.

SAN RAFAEL 139, ALTOS

CUBA RADIO SCHOOL COMPOSTEla 114, clases individuales y colectivas de radio elemental para niños y funcionamiento, desperfectos y fabricación, para jóvenes aspirantes a radio-expertos. También internado radio

ACADEMIA DE IDIOMAS ROBERTS Malecón 31, teléfono: M-2124. ¿Desea usted aprender inglés. Compre el método «Roberts». Se recomienda por sí solo. Distinción. Eficiencia. Garantía. Cuarta edición: $2.00.

ACADEMIA RABIÑA

NEPTUNO NROS. 78-80. (ALTOS)
ESQUINA A MANRIQUE
INGRESO AL BACHILLERATO

Clases individuales, Francés, Alemán, Taquigrafía «Pitman» y «Gregg» Mecanografía, Correspondencia y Aritmética Comercial: TAMBIEN CLASES POR CORRESPONDENCIA. Ingreso en Escuelas de Ingenieros, Arquitectos y Comercio. Servicio de ómnibus y de internos. Pida prospectos Expedimos títulos y provemos de empleo a nuestros graduados.

INSTITUTO NOBEL

VIRTUDES Y PERSEVERANCIA

Autorizado según Decreto No. 2432 de Junio 30 de 1933 para expedir certificados de estudios de 8o. y 9o. grados para ingresar en todos los Centros Oficiales de Segunda Enseñanza de la República, Institutos, Normales, Técnicas, etc.

Enseñanza Primaria y Superior. Bachillerato. Cursos especiales para el ingreso en la Escuela de Ingenieros, Cadetes, Optometría, etc. Inglés Comercial y Tecnológico. Aritmética Mercantil y Superior, Cálculos Mercantiles, Práctica de Oficina, Mecanografía, Taquigrafía, etc.

Contamos con un personal graduado y especializado en cada materia. Educación Física y Juegos Deportivos Servicio de Omnibus. Precios módicos INSTITUTO NOBEL. VIRTUDES Y PERSEVERANCIA. HABANA. TELEFONO U-1867

OBSEQUIO DE LA ACADEMIA DE COMERCIO
LUIS B. CORRALES

Los que presenten quince centavos en sellos, recibirán una Aritmética Mercantil práctica. Clases de Teneduría de Libros, Taquigrafía, Ortografía, Inglés. Clases de Mecanografía: $1.00 mensual, una hora diaria. Clases individuales: Lealtad 141, entre Salud y Dragones.

ENSEÑANZAS

77 ACADEMIAS

COLEGIO «SANTA TERESA»
INGRESO AL BACHILLERATO
SE ADMITEN INTERNOS

Primer Grado: $1.50; Segundo: $2.00; Tercero y Cuarto: $3.00; Quinto y Sexto: $4.00; Séptimo y Octavo: $5.00. Autorizado para expedir certificado de Octavo Grado para ingresar en Normales, Institutos, Hogar, etc. Taquigrafía, Mecanografía, Ortografía, Inglés, Correspondencia Comercial, Corte y Costura y Labores. Pida prospecto: San Rafael 71, entre Campanario y Lealtad. Telf. A-9232.

INTERES GENERAL

CUBAVIN, VINOS

Elaborados de frutas cubanas, de sabor y calidad insuperables. Prefiéralos, es dinero que queda en Cuba. Su agente. Escobar No. 142. Teléfono: U-2582. De interesarle una miniatura, pídala o remita 10 en sellos a Cubavin, Ranchuelo, (Santa Clara)

ALQUILERES

79 HOTELES

HOTEL "REGIS"

RESIDENCIA PARA FAMILIAS

Prado esquina a Colón: M-3633. Estricta moralidad. Situado en lugar céntrico. Habitaciones y apartamentos con baño privado, vista a la calle, cocina de primer orden. Precios razonables. Elevador día y noche. Excelente comida. Precio especial para hombres solos. Habitaciones para matrimonios: $40.00, baño intercalado.

SU CASA

Y la de su familia. El confortable y lujoso hotel «Belmont», situado en San Rafael e Industria. Centro de todas las actividades, a media cuadra justa del Capitolio Nacional, de estricta moralidad. Precio para matrimonio, con toda asistencia, desde **$55**

Hotel Florida

Situado en el centro de los negocios. Precios especiales para el Verano, de habitaciones con baño completo y teléfono. Visite nuestro famoso restaurant, favorito de todos los hombres de negocios. Pídanos precios al teléfono: A-1131.

HOTEL "ANDINO"

San Lázaro 496, esquina a M. U-2553. Unico en su clase. Moderno, céntrico, amplio, fresco, saludable, frente Universidad. Conviene para los que necesitan vivir cerca de los hospitales Calixto García o Mercedes. Habitaciones con baño privado, balcón, hermosa vista, con tres excelentes comidas: 45 pesos, matrimonio. Una persona desde 28 pesos. Clientela escogida. Pensión completa para huéspedes del interior. Precios sin competencia. Esmerado servicio en mesas separadas.

HOTEL "REGINA"

INDUSTRIA 135, FRENTE AL CAPITOLIO
M-5955

Deseando complacer a todas las familias que se han interesado por habitaciones o apartamentos en este hotel, así como aquellas personas que deseen vivir con todo el confort de un hotel de lujo, les participo que desde esta fecha los precios son desde $64 al mes, comida dos personas; y para una persona desde $45.00, a familias honorables. Por ser este hotel absolutamente moral y garantizar a sus huéspedes un servicio eficiente en todos los órdenes, es el preferido de todas las familias decentes. Precios convencionales por meses, en apartamentos.

Hotel Roosevelt

AMISTAD Y SAN MIGUEL
$55.00 Matrimonios con tres excelentes comidas.
mensuales.
Apartamentos para familias, todos con baño privado. Elevadores día y noche.

HOTEL INTERNACIONAL APARTAmentos habitaciones con comida y todo servicio a una persona, $25. Dos o matrimonio, de $30 en adelante, agua caliente. Tejadillo 12, entre Cuba y Aguiar. A-9958

THE SAVOY

F y Quince. Vedado
Telf. F-6616

Situado en un lugar alto del Vedado, con fácil y frecuente comunicación con la ciudad y repartos. Rodeado de jardines, con 600 metros de hermosos portales. Las habitaciones tienen ventilación directa, teléfono, baño privado, con agua fría y caliente. Precios moderados, incluyendo tres excelentes comidas. El servicio en mesas separadas, para cada familia.

HOTEL "PRADO"

Prado 85, entrada por Virtudes, a media cuadra del Parque Central. Habitaciones balcón, calle de la brisa y sombra. Precios limitados para familias estables, buena comida, con desayuno, 5 platos, postre y café. Viajeros, una persona: $1.25; dos personas: $2.00, pensión completa. Ascensor toda la noche. Telf. M-7660. F. Mariño.

HOTEL «ALAMAC» — RESIDENCIA para familias estables, el mejor situado, espléndida comida, habitaciones y apartamentos modernos. Galiano 66. Telf. A-8002

HOTEL "SAN CARLOS"

EGIDO Y MONTE

Céntrico y cómodo para vivir estable. Habitaciones individuales y para matrimonios. Departamentos de 2 y 3 piezas para familias. Buena comida, española y criolla. Asensor día y noche. Servicio esmerado. Precios económicos por mes. Los viajeros del inerior lo prefieren por disfrutar de precios a su satisfacción y hallarse próximo a los paraderos de ómnibus.

ALQUILERES

79 HOTELES

CAMPOAMOR. COMPOSTELA 106, altos, entre Sol y Luz, edificio moderno. Baños privados. Agua abundante y caliente. Comidas excelentes. Economía, moral, seriedad. Pregunte directamente en los altos. A-7401

HOTEL "COLONIAL"

SAN MIGUEL 62

Habitaciones y apartamentos con baño privado y muebles modernos. Magnífico comedor en octavo piso. Elevador día y noche. Huéspedes por mensualidades, precios especiales. Moralidad. Telf. A-6958.

"TROTCHA"

En lugar más céntrico del Vedado, amplias y frescas habitaciones, rodeadas de jardines, a una cuadra de tranvías y ómnibus. Calzada y Dos, Vedado. Telf. F-2383.

HOTEL Y RESTAURANT
«LAS TULLERIAS»

Monserrate 91, entre Lamparilla y Obrapía: M-1792. Hospédese y coma en el hotel «Las Tullerías», y comerá sabroso y vivirá fresco, tranquilo y económico. Pida lo especial de la casa: un table d-hotel.

HOTEL "HARDING"

Crespo 9, a dos cuadras del Prado y Malecón, cerca del mar: A-6735

Hotel absolutamente moral y comidas excelentes. Dos personas desde $46.00; una, desde $29.00. Elevador día y noche. Agua caliente y fría.

HOTEL «VANDERBIL»

Situado en la Loma de la Universidad Nacional, amplias y lujosas habitaciones con el baño privado, agua caliente y fría en abundancia. Esmerada atención. Neptuno 309

HOTEL "IDEAL ROOM"

Prado 93-B., (por Pasaje)

¿Desea vivir en casa tranquila, mejor que en su propia casa? Visite esta gran casa, aunque sea por curiosidad. Por adentro, la mejor. Si hace poco usted la visitó y no encontró habitación, vuelva a visitarla, hay habitaciones disponibles. Visite esta casa y así verá su patio andaluz, de hace poco. Se construyó el mejor, sin duda. Precios, los más económicos. Se exigen referencias de moralidad y pagos

HOTEL "REGINA"

INDUSTRIA 135, FRENTE AL CAPITOLIO: M-5955

Deseando complacer a todas las familias que se han interesado por habitaciones o apartamentos en este hotel, así como aquellas personas que deseen vivir con todo el confort de un hotel de lujo, les participo que desde esta fecha los precios son desde $62.00 al mes, con comida, dos personas; y para una persona, desde $44.00 a familias honorables. Por ser este hotel absolutamente moral y garantizar a sus huéspedes un servicio en todos los órdenes, es el preferido de todas las familias decentes. Apartamentos a precios razonables.

HOTEL BIARRITZ RESIDENCIAL

Prado 99, frente al Capitolio, para matrimonios sin niños, exclusivamente. Hermosas y ventiladas habitaciones con baño privado y closets. Lujoso roof garden y cocina moderna acabado de construir. Comida a la carta. Elevador día y noche. Confort y limpieza. Estricta moralidad.

HOTEL «SANTA FE», S. A.

Amistad número 61, entre San José y San Rafael. Lo más céntrico de la Habana, próxima al Capitolio, teatros y principales tiendas. Telf M-7589 Grandes y frescas habitaciones. Excelente comida. Precios moderados. Se exige moralidad.

80 CASAS DE HUESPEDES

CASA HUESPEDES VEDADO CALLE O Nro. 14 frente Parque Maine, espléndidas habitaciones vista al mar, tranvías frente para playas. 5 minutos centro ciudad, terraza, baños agua caliente, 3 comidas americanas o a su gusto, 2 personas, $60, una: $25, garage F-6956

GRAN CASA DE HUESPEDES GAliano 22½ grandes y frescas habitaciones balcón a la calle, agua corriente, excelente comida, precios económicos. Telf. A-7747

SE ALQUILA EN EL EDIFICIO Areces, Prado 36, habitaciones con baño completo y toda asistencia a precios razonables, elevador día y noche.

EN EL VEDADO: 21 NUMERO 456, altos, entre E. y F., matrimonio español, acaba de alquilar gran casa y alquila grandes habitaciones a matrimonios o personas solas, con comida. Estricta moralidad, teléfono y agua caliente.

CASA DE HUESPEDES «LA ISLA», Monte 53, por Factoría. Exclusivamente para personas de moralidad. Habitaciones con balcón y baño moderno. Precios reducidos. Comida a la carta. Teléfono A-9210.

CASA DE HUESPEDES LA REINA en Reina 20, esquina a Rayo. Se alquila en la azotea un hermoso departamento de 4 piezas y baño intercalado. Hay también habitaciones frescas y amplias, con baños interiores. Comidas variadas. Agua caliente. Telf. M-6287

GALIANO 111, ALTOS, ENTRE SAN José y Barcelona, amplia y fresca habitación propia para dos o más personas, con lavabo y baño agua caliente. Comida exquisita. Precio reducido. Moralidad absoluta.

HUESPEDES: ALQUILAMOS APARtamentos, lo más céntrico de la Ciudad, frente Parque Central, dos habitaciones, agua corriente. Comida si la desean. Prado 93, altos Partagás, esquina Neptuno.

PALACIO «CUETO»

Casa para familias. Amplias habitaciones con todo servicio, agua fría y caliente, elevador cerca principales oficinas públicas y centro zona comercial. Inquisidor Nro. 1 esquina a Muralla. Telf. M-2674.

GALIANO 93, ENTRE SAN RAFAEL y San José, casa de huéspedes. Habitaciones amplias y frescas, un apartamento con balcón a la calle, baño privado. Moralidad absoluta. Buena comida. Telf. M-1307.

LINEA Nro. 214, ENTRE J Y K. Vedado, se alquilan hermosas habitaciones, con baños privados y excelente comida. Se piden y referencias por el teléfono F-2845

DEPARTAMENTOOS Y HABITACIONES

Compostela 72 al lado de San Juan Bosco, habitaciones y departamentos interiores de 8 a 15 pesos en la planta baja con entrada independiente de 22 a 25 pesos con todo servicio. Referencias.

CASA DE HUESPEDES: GALIANO 103, entre San José y Barcelona: habitaciones espléndidas, agua caliente, lavabos, excelente comida; solo moral absoluta. M-7380.

GALIANO 111, ALTOS, ENTRE SAN José y Barcelona. Amplia y ventilada habitación; baño intercalado y agua caliente; comida exquisita. Precios económicos. Casa moralidad.

CASA HUESPEDES, TODO ORDEN hay apartamentos muy ventilados, con lo necesario. Buen servicio. Precios económicos. O-Reilly 9.

MANSION LOREDO

Concordia 98. Cómodas y frescas habitaciones. Un apartamento con 4 habitaciones y baño privado. Magnífica comida. Garage. Teléfono A-7681.

COMPRO CASA HUESPEDES CON O sin muebles. O tomo local apropiado. Prefiriblе lugar céntrico. Trato directo con dueño. Informan: I-3658 de 8 a 2 y de 6 a 10 p. m.

ALQUILERES

80 CASAS DE HUESPEDES

HUESPEDES
«LA MILAGROSA»

Habitaciones amplias y ventiladas con baño privado y agua caliente, propias para matrimonios. Comida de primera a la carta. Precios de situación, con teda asistencia. Absoluta moralidad y orden. Teniente Rey 38, altos, esquina Aguiar. Teléfono M-1250.

ANGELES 16, ALTOS, ENTRE EStrella y Maloja. Magníficas y amplias habitaciones, balcón e interiores, agua abundante. Comida exquisita. Precios económicos. Absoluta moralidad.

RESIDENCIA FAMILIAR

Prado 88, altos. Habitaciones claras, amplias y ventiladas, propias para matrimonios y estudiantes. Comida excelente y agua caliente.

«LA OPERA»

Casa Huéspedes Galiano 70. Apartamentos con servicio privado, habitaci

ALQUILERES

84 HABITACIONES

SE ALQUILAN DOS HERMOSAS Y frescas habitaciones a matrimonio sin niños u hombres solos con comida, o solas. San Miguel 166, 2o piso.

AMPLIA HABITACION CON BALcón a la calle, único inquilino. Telf A-9776 Villegas Nro. 85 2o piso.

ALQUILO 2 HABITACIONES JUNtas en Lealtad 25, bajos. Unico inquilino. Casa moralidad.

SE ALQUILA UNA HABITACION en casa particular a hombres solos o matrimonio con todo el servicio. Salud 106 segundo piso, entre Santiago y Belascoaín; U-5706.

EN CASA DE RESPETABLE FAMIlia se alquila hermosa habitación con vista a calle, agua abundante, baño intercalado. Matrimonio sin niños u hombres solos. Amistad 30 1er. piso una cuadra Neptuno.

DOY CUARTO SIN COMIDA A CAMbio de acompañar a señora sola. Concordia 153 A, bajos, izquierda. No toque al lado, de 4 a 7 p.m.

FAMILIA ALQUILA UNA HABITAción grande, lujosa, agua fría, caliente, con o sin asistencia y muebles. Solamente mayores. Referencias. Hay teléfono. Manrique 124, altos, entre Salud y Dragones.

AVISO

JOSE FERNANDEZ Y MIRAS

Se alquilan magníficas habitaciones y apartamentos, a personas de moralidad: Empedrado 30, esquina a Aguiar Aguiar 57, frente al parque San Juan de Dios; Empedrado 21; Cuba 60; Cuba 80; O-Reilly 1, entre San Ignacio y Mercaderes; San Ignacio 52, entrada por Lamparilla 11 y medio; San Ignacio 82, entre Muralla y Sol; San Ignacio 65; Mercaderes 45; Oficios 74; Oficios 76; Inquisidor 21; Sol 74; Aguacate 122; Egido 16 y 18, esquina a Gloria; Prado 101, esquina a Teniente Rey; Lagunas 85; Cerro 607, antiguo, esquina a Patria; Tamarindo 40; Vedado, antiguo Palacio Carneado, Calzada esquina a J.; J. número 111, entre 9 y Calzada; Quinta número 710; 10 número 62; calle 15 número 1151, esquina a 16; y 19 núm. 707.

COMPOSTELA 98, ALTOS ALQUILO espléndidas habiaciones, balcón a calle, comida excelente, agua caliente, teléfono, casa moral precios módicos.

HABITACION AMPLIA Y VENTILAda, propia para matrimonio, se alquila en residencia familiar. Vedado. Calle 17 Nro. 656 entre A y B. Teléfono: F-6519.

A PERSONAS DE GUSTO, ALQUILO en lujosa y respetable residencia, espléndida habitación con toda asistencia. Precio módico, San Rafael 71, altos, Campanario y Lealtad.

ALQUILO DOS GRANDES HABITAciones con su cocina, a familias que no tengan niños, en el interior de una tintorería. Pueden verse a todas horas, en Amistad 118. Se piden referencias.

SE ALQUILAN DOS HABITACIONES juntas, en azotea de casa de familia. Se cambian referencias. San Miguel 97, altos. Telf. U-5059.

MURALLA 55, ENTRE HABANA Y Compostela, alquilo una espléndida habitación con lavabo, hay terraza, balcón a la calle, buen baño, agua caliente, luz, teléfono. Casa moralidad.

SE ALQUILA UNA HERMOSA Y ventilada habitación con agua corriente y luz toda la noche. Casa de moralidad. Reina 121, altos.

SE ALQUILA HERMOSA, FRESCA habitación amueblada, lavabamanos agua corriente, casa particular, a hombre solo, Neptuno 160, primer piso: M-1210.

..EN CASA PARTICULAR SE ALquila una habitación en la azotea, muy fresca, a un hombre con todo servicio, buen desayuno y comidas. Hay teléfono. Cambiamos referencias, San Rafael 68, altos.

SE ALQUILA UNA HABITACION, amueblada con agua corriente a hombre solo en casa de familia. Aguacate 88, 2o piso.

ALQUILO UNA HERMOSA HABITAción en Aguila 133 altos, entre San José y Barcelona. Punto céntrico. Muy económica, agua caliente, baño, hay teléfono.

LEALTAD 97, BAJOS, ENTRE NEP. tuno y Concordia, alquílase amplia, fresca habitación, agua corriente todo el día. Luz, teléfono. Baño completo, lavabo interior, agua caliente. Comida si desea.

FAMILIA HONORABLE ALQUILA magnífica habitación a la calle, propia dos personas o matrimonio sin niños. Agua caliente, teléfono, toda asistencia. Módico precio. Neptuno 160, seguindo piso.

TRES BUENAS HABITACIONES muy baratas, se alquilan en Gallano 68, altos, entre Neptuno y San Miguel.

SE ALQUILA UNA HABITACION amplia y fresca en casa de familia. Escobar No. 27, entre Lagunas y Animas.

SE ALQUILAN DOS HABITACIOnes juntas, al fondo, próximas al baño. Hombres solos o matrimonios sin niños. Tacón 8, entre O-Reilly y Empedrado.

SAN RAFAEL Nro. 66, altos, Se ALquila una habitación amplia a hombres solos o matrimonio. Anexa al baño.

EN RESIDENCIA PARTICULAR, CAlle 17, entre 4 y 6, alquilo una habitación con baño, muy fresca. Telf. Telf. F-7016.

ALQUILO: O-REILLY 73, FRESCA Y confortable habitación balcón. Se garantiza buena comida, propia para matrimonio de gusto, baño al lado. Referencias Módico precio. Teléfono.

LEALTAD 2, ALTOS, ESQUINA MAlecón. Se alquila a persona sola, clara y fresca habitación. Cambiamos referencias

COMPOSTELA 77, SEGUNDO PISO, ventilada habitación, agua fría y caliente a todas horas. Véala, le conviene. Podrá comer si lo desea.

ALQUILO UNA ESPLENDIDA HAbitación en casa particular, personas de moralidad, matrimonio, dos compañeros o persona sola. Lugar céntrico, una cuadra del Capitolio. Toque la puerta, no timbre. Amistad 87 y medio, entre Barcelona y Dragones, primer piso.

SE ALQUILA UNA HABITACION muy fresca a personas de moralidad. Hay agua y orden, en Malecón 294, entre Lealtad y Escobar. Nuevos dueños

CAMPANARIO 42, ALTOS. SE ALquilan dos habitaciones con toda asistencia si lo desean. Hay teléfono. Se exigen referencias.

84 HABITACIONES

ALQUILO FRENTE COLEGIO LA Salle, Vedado habitación amplia, muy fresca baño completo al lado, propia matrimonio, con toda asistencia, y amueblada si desea. 13 No. 607 esquina a B. Vedado F-4176

EN LO MEJOR DEL VEDADO, CALzada 510, entre D. y E., se alquila hermosa y ventilada habitación, agua corriente. Casa tranquila.

VEDADO. LUGAR MUY FRESCO CAsa familia alquila habitación con baño anexo a matrimonio o persona sola. Teléfono F-3175 calle 21 Nro. 55 altos. Entrada por el costado.

FAMILIA HONORABLE, ALQUILA habitación muy fresca en Aguacate 30, 2o piso entre Tejadillo y Empedrado.

ALQUILANSE HABITACIONES MUY ventilacas y frescas. Compostela 139, entre Luz y Acosta (altos del Garage..

SE ALQUILAN 2 HABITACIONES, juntas o separadas en 11 y 8 pesos en Cárdenas No. 5 segundo piso derecha y otra pequeña para hombre solo, 4 pesos.

ALQUILO HABITACIONES GRANdes, muy frescas, con luz, a siete pesos, en Puerta Cerrada número 16 y Puerta Cerrada número 30. Sólo personas mayores.

SE ALQUILA UNA HABITACION EN casa particular, a hombres solos o matrimonio, con todo el servicio, Salud 106, segundo piso, entre Santiago y Belascoaín.

ALQUILO HABITACION AMUEblada vista a la calle, agua corriente, cerca de Prado, teléfono, casa familia decente. Industria 62, (Por Trocadero).

SAN LAZARO 364 PRIMER PISO, esquina Aramburu, habitación anexa al baño, fresca, agua siempre, teléfono, matrimonio o estudiantes. Toda asistencia si deseo, cerca Universidad. Cambio referencias.

SE ALQUILA UNA HABITACION casa de familia, baño anexo, Manrique 2, 5 piso, hay elevador, apartamento 19

NEPTUNO 59, ALTOS, ENTRE AGUI la y Galiano, casa de moralidad, se alquila una habitación grande, con lavabo a matrimonio solo, otra chica, para hombres solos, que sean decentes.

ALQUILO HABITACION AMUEblada a hombre solo, anexa al baño casa tranquila precio módico. Obrapía 63 segundo piso, entre Compostela y Aguacate. No moleste en primer piso.

EN AMISTAD 118 ENTRE BARCElona y Dragones, alquilo muy baratas dos grandes habitaciones bajas con su comedor y cocina, a familias que no tengan niños; pueden verse a todas horas.

PRADO 117, FRENTE AL CAPITOlio, se alquilan habitaciones muy amplias y ventiladas con lavamano dentro y agua a todas horas; también un departamento con vista a la calle, precio módico. Informan primer piso.

PRADO 31, ALTOS, SE ALQUILA una habitación a matrimonio u hombres solos, con todo servicios; ambiente familiar. Teléfono M-3922.

FAMILIA RESPETABLE ALQUILA amplia, moderna habitación lujoso baño agua abundante, fresquísima, propia para persona de gusto, con o sin muebles; referencias. Precio razonable. Habana 94, segundo piso.

EN PUNTO CENTRICO COMERCIAL alquilo hermosa habitación balcón a la calle, propia para oficina; hay teléfono; en la misma una habitación en la azotea, para hombre solo. San Nicolás 67, altos, entre Neptuno y San Miguel.

SE ALQUILA EN CASA DE FAMIlia, una amplia y fresca habitación amueblada con lavabo moderno, hay baño completo, agua caliente, una espléndida terraza frente al mar y teléfono. Precio módico. Malecón 14, altos.

SE ALQUIULA LUIS ESTEVEZ 28 altos, 2 habitaciones, baño completo, entrada independiente. Telf U-3547. Sra. Martínez de Cancio.

HOTEL «CANADA», VILLEGAS Y Tejadillo a dos cuadras Prado y Parque Central alquilo habitaciones, con o sin muebles, agua caliente elevador, comida española y criolla, desde 26 pesos.

EN CASA PARTICULAR SE ALQUIla una habitación a hombres solos, o matrimonios sin niños. Crespo 21, altos, entre Trocadero y Colón. Se exigen referencias. Hay teléfono.

SE ALQUILA UNA ESPLENDIDA habitación, muy fresca, tiene salida al balcón, y derecho a la cocina. Neptuno 45, 2o piso entre Aguila y Amistad.

HABITACIONES AMPLIAS, FREScas, balcón calle Obispo 59, altos, café «Europa», con lavabo agua abundante, $16; propias para matrimonio. Azotea, interiores para hombres, $10. Elevador.

DRAGONES 42 ENTRE GALIANO Y Aguila, altos de la Botica Americana, se alquilan frescas habitaciones. Y Manrique 120, entre Salud y Dragones. Casas de orden.

SE ALQUILA UNA HABITACION con balcón a la calle. San José No. 11, 2o piso entre Aguila y Galiano, matrimonio que trabaje en la calle u hombre solo. Se cambian referencias.

CASA DE FAMILIA OBRAPIA 49, primer piso, se alquila habitación fresca, baño intercalado, agua caliente, teléfono, a matrimonio u hombre solo. Con referencias.

EN CRISTO 33, SEGUNDO PISO, se alquilan habitaciones amuebladas con comida desde $20. Vista a dos calles.

PRADO 16 ALTOS, ALQUILO ESpléndida habitación amueblada balcón al Prado. Para caballero de gusto. Fresca, espaciosa, cómoda, tranquila. Limpieza esmerada. Hay teléfono. Precio razonable. Véala.

CONFORTABLE Y CENTRICA CASA de familia, alquila habitación anexa al baño, vista a la calle, esmerada limpieza y con todo servicio. Concordia 44, esquina Manrique.

EN CASA HONORABLE SE ALQUIlan espléndidas habitaciones y apartamentos con o sin comida, baño lujoso agua caliente y teléfono desde diez pesos. Oficios 58 entre Muralla y Sol llame al A-8022

SE ALQUILA A MODICO PRECIO amplia y ventilada habitación a hombres solos o matrimonio, casa de moralidad. Cárdenas 65, altos, entre Misión y Gloria, Habana.

CASA DE FAMILIAS. ALQUILA HAbitaciones con o sin muebles, lavavo agua caliente, teléfono y toda asistencia si desean, hombres o matrimonios sin niños. Manrique 94 entre San Rafael y San José.

84 HABITACIONES

SE ALQUILAN DOS HABITACIONES juntas o separadas con cocina, en casa particular. Amistad 67, bajos.

AVISO

Empedrado 30, esquina a Aguiar. Se alquilan magníficas habitaciones y apartamentos a personas de moralidad: Aguiar 57, frente al parque San Juan de Dios; O-Reilly número 1, entre Monserrate y San Ignacio; Oficios 74; Oficios 76, esquina a Luz; San Ignacio 82, entre Muralla y Sol; y Egido 16, esquina a Gloria.

SE ALQUILA EN COMPOSTELA No. 75 entre Teniente Rey y Amargura, espaciosos y frescos apartamentos y habitaciones acabados de pintar; llave e informes en la misma. Propietario: Francisco Torres. Aguiar 65. Edificio Pedroso.

EDIFICIO «CUBA», SEIS PISOS.

Empedrado número 42, se alquilan amplias y ventiladas habitaciones, muy baratas, elevador, lavabos, luz toda la noche. Orden y moralidad. Telf. M-5113

NEPTUNO 74, ENTRE SAN NICOlás y Manrique, casa de familia. Se alquila una habitación con vista a la calle; otra interior, con toda asistencia. Agua fría y caliente.

MAGNIFICA HABITACION MATRImonio, baño anexo, agua caliente y fría, comida familiar muy agradable Teléfono. Matrimonios, todo servicio $35 mensuales. Absoluta moralidad y orden. Referencias requeridas. Amistad 54, casi esquina a Neptuno.

HERMOSA HABITACION MUY FRESca, familia particular muy honorable matrimonio o señorita. Se da comida si se desea. Todo confort, único inquilino. Belascoaín 66. Telf. U-6466

NAVES Y LOCALES

ANGELES NUMERO 56, ENTRE Monte y Corrales. Magnífica nave propia para industria o comercio. Precio de situación. Informes: Manzana de Gómez 314. Telf. M-1541.

EXCELENTE OPORTUNIDAD: SE arrienda taller con maquinaria completa, propio para la fabricación de camisas y trajes de caballero y niños. Informes: Industria 129.

ALQUILO LOCAL DE BODEGA, CON enseres: $15.00. Víbora. Informan: Belascoaín y Reina, café «Independencia». Noceda.

ALQUILO LOCAL 257 METROS ESquina Aguila y Estrella. Véalo informes: Cuevas, Bernaza 39, teléfono F-5993

RAYO Y DRAGONES SE ALQUI-

La un espléndido local propio para establecimiento con una capacidad de 115 metros cuadrados. Puede verse durante el día. Informa el encargado apartamento 5, primer piso y en el M-7276

COMPOSTELA 47, CASI ESQUINA A O'Reilly, local propio pequeño comercio, acabado de pintar, puertas vidrieras, servicio al fondo. Llave en vidriera enfrente.

PROGRESO 3, ENTRE AGUACATE y Villegas. Gran local para establecimiento, depósito, oficinas. Verse nueve a once mañana, dos a cuatro tarde. Informes: Teléfono A-8021 oficinas.

SE ALQUILA UN SALON PARA COmercio o vivienda. Oficios 27 esquina a Santa Clara, al lado de la bodega.

SE ALQUILA UN MAGNIFICO LO-

calo en Belascoaín, de mil metros con dos esquinas y una nave de 500 metros en Arbol Seco, con chucho de ferrocarril. Informa La Vinatera. Arbol Seco y Peñalver.

OFERTA, PARA ESTABLECERSE en cualquier giro, se traspasa contrato local muy céntrico, no se interese si no tiene $300. Informes del mismo en Barcelona y Amistad.

ESTABLECIMIENTO LOCAL SE

alquila para botica o bodega, sin estrenar. Calle 21 esquina 24 teléfono F-3856

SE ALQUILA EN LA CALZADA DEL Cerro número 873, entre Churruca y Primelles una nave con 300 metros, propia para almacén, industria o comercio. Informes en la misma, de 3 a 5.

NEPTUNO NUMERO 234, NAVE PROpia para cualquier clase de establecimiento. Informes: hotel «Florida»: A-1131.

SE ALQUILA
Edificio Compostela 106
entre Sol y Luz

LOCAL de mucho frente, propio para cualquier negocio. Tiene puertas, vidrieras, pisos de granito y pintado con esmero.

HABITACIONES en la planta baja, que están terminadas de construir. Cada una con su baño privado en colores, pisos de granito, pintadas de aceite, con muebles de caoba modernos, de lujo, sin estrenar. También alquilamos, si usted trae sus propios muebles.

Informan - Telf. F-7556
y en la misma casa.

ALQUILO LOCAL 257 METROS ESquina Aguila y Estrella. Véalo informes Cuevas: Bernaza 39 Teléfono F-5993

SE ALQUILA PROPIA PARA ALMAcén o depósito, nave de 360 metros, cerca de los muelles: $70.00. San Ignacio 87, entre Paula y Merced. Telf. M-6157.

SE ALQUILAN LOS HERMOSOS BAjos de Prado 33 con vidrieras para establecimiento

ALQUILO NAVE LAMPARILLA 16, entre San Ignacio y Mercaderes. Informes en la misma.

85 NAVES - LOCALES

MONTE 36, ENTRE AGUILA Y ANgeles, hermoso local para establecimiento se alquila en precio razonable. Informes: Monte 193. Teléf. M-2361.

LOCAL PARA ESTABLECIMIENTO uno de esquina y otro de centro al lado de la Cremería de Ward, Santa Catalina y D-Strampes en $25 y $15. Respectivamente Informan de 3 a 5 F-5040

GALIANO Num. 43

En el eje comercial de la ciudad Planta baja y sótano, acabados de construir con los detalles más modernos. Doce metros de frente. Informan en el mismo edificio.

87 HABANA

SE ALQUILA: CAMPANARIO 8; SAla, saleta, 3 cuartos, baño, comedor, cocina, cuarto y servicio criados. Informan: de 8 a 12.

ALQUILO ALTOS Y BAJOS: $30.00 y $28.00, Animas 181, casi esquina a Soledad: sala, saleta grandes, 2 cuartos, baño intercalado. La llave en la bodega. Informes en la misma, de 3 a 5.

RASTRO 26, SEGUNDO PISO, ENtre Gloria y Vives: sala, recibidor, 2 cuartos, baño intercalado completo y comedor. Informan: Manzana de Gómez 314. Telf. M-1541.

CONCORDIA 167, BAJOS, ENTRE Oquendo y Soledad: sala, recibidor, 4 cuartos, comedor, baño y cocina. Informan: Manzana de Gómez 314. Telf. M-1541.

INDUSTRIA 53, SEGUNDO PISO, amplios y frescos: sala, saleta, cuatro habitaciones, comedor, baño, cuarto y servicio criados; $45.00. Informan: A-2196. González.

SAN LAZARO 484, PROXIMOS UNIversidad, altos amplios, frescos: terraza, sala, saleta, cinco habitaciones, comedor, baño, cuarto y servicio criados: $65.00. Informes: F-5692.

VILLEGAS 24: SE ALQUILA, ENTRE Empedrado y Progreso: sala, tres cuartos, comedor, dos patios, servicios. Siempre agua, dos patios.

SE ALQUILAN LOS BAJOS DE EStrella 144, esquina a Gervasio: sala, comedor, tres habitaciones, servicio completo, cocina y patio. Informan: Telf. M-2564.

ALQUILO MODERNOS BAJOS, GERvasio 26: sala, recibidor, 3 habitaciones, baño intercalado, comedor, cocina, cuarto y servicio de criados. Abierta de 3 a 6. Telf. F-4262.

ALQUILO: AMARGURA 7, BAJOS, entre Mercaderes y San Ignacio, dos habitaciones juntas o separadas. Aguilera, Mercaderes 27: M-8628 y U-6509.

ALQUILO: EMPEDRADO 47, ALtos, entre Compostela y Aguacate: sala, comedor, 3 cuartos, baño completo, cocina y baño criados: $34.00. Aguilera, Mercaderes 27: M-8628 y U-6509.

ALQUILO AGUILA ESQUINA A EStrella, casa nueva, altos muy cómoda, fresca, cuatro habitaciones y todos los demás departamentos y servicios; véala, llaves allí, informes F-5993, Cuevas.

ALQUILANSE LOS BAJOS FACTOría 73, casa nueva, sala, comedor, 3 cuartos, baño moderno, servicio de criados. Llaves en la misma.

ALQUILO: CONCORDIA NUM. 172, entre Aramburo y Hospital, única planta, nunca falta agua, magnífica casa moderna, fresca y cómoda: sala, comedor, 4 cuartos, baño intercalado y demás servicios. Llave: encargada 174: U-1360.

ALQUILO CASA, PLANTA BAJA: sala, tres habitaciones, comedor, cocina, patio, cuarto de baño completo, agua caliente, toda muy ventilada, fresca y clara: $35.00. Hospital 25, entre San José y Valle.

VIRTUDES 143, EDIFICIO MODERno, entre Escobar y Gervasio. Se alquila planta baja, muy amplia y fresca. Puede verse de 11 a 2 p. m. Informan en la misma. Telf. U-1398.

ALQUILO COMODOS, FRESCOS ALtos, Concordia 183-A., esq. a Hospital: sala, comedor, tres habitaciones, cocina y baño completo. Informan: «La Inesita»: U-3737.

SAN LAZARO 136, ALTOS, ENTRE Aguila y Blanco: sala, 3 cuartos, saleta, baño. Llave en los bajos. Informes: F-5438, 6 y 11, Vedado.

EDIFICIO «MENENDEZ», GERVASIO y Virtudes, alquilo casita, bajos modernos: sala, cuarto, baño, cocina y patio. Informan en la bodega.

VIRTUDES 143-B., ESQUINA GERvasio, alquilo primer piso, amplio y fresco: sala, recibidor, 3 cuartos, comedor, baño, cocina y servicio criados. Informan en la bodega.

ALQUILO: EN PLASENCIA 2-D., ALtos, moderna casa con sala, comedor, 2 cuartos, baño intercalado, agua abundante, fría y caliente. Informes: M-1091.

VIVA FRESCO! ARAMUBURO NUmero 13-A., altos, entre Animas y Virtudes, balcón, sala, comedor, 3 habitaciones, baño completo y cocina, $30.00. Informes: Leyte Vidal. Telf. M-2222.

ALQUILO: 65.000, SAN LAZARO NUmero 336, bajos, entrada por Malecón, entre Gervasio y Belascoaín: portal, 2 salas, 3 recibidores, 5 habitaciones, 2 baños, comedor, cocina, patio y zaguán. Informes, Leyte Vidal: M-2222.

ALQUILO CASA, COMPUESTA DE

sala, comedor, tres habitaciones, baño, cocina, patio, en Belascoaín 28, altos de la peletería «La Americana». Informes: U-5117.

OQUENDO 75, ESQUINA PEÑALVER altos lujosos: sala, comedor, dos grandes cuartos, baño intercalaco, cocina. Llaves en los bajos: $30.00. F-6316.

SE ALQUILA EL TERCER PISO DE Malecón 238, entre Manrique y Campanario: sala, saleta, 3 habitaciones, baño intercalado, comedor y servicio de criados: M-3378.

SE ALQUILAN LOS BAJOS DE LAgunas Nro. 78 con sala, saleta, 3 cuartos, comedor, cocina, baño intercalado y uno de criado. Informan en la misma de 8 a 11 y de 4 a 5.

SE ALQUILAN MUY BARATOS LOS bajos de Aguiar 122 entre Muralla y Teniente Rey. Informes: M-1527. La llave en la misma.

SE ALQUILA AVENIDA MENOCAL 1155, esquina Llinás, una sala alta, sala, comedor, tres cuartos, baño intercalado, cuarto y servicio criados. Informes teléfono I-5021

87 HABANA

MODERNOS ALTOS 25 PESOS

Alquilo propio para estudio, hombres solos o corta familia, apartamento azotea Aramburu 1, entre San Lázaro y Jovellar; terraza, sala, comedor, un cuarto, baño completo, vers e de 4 a 7.

ALQUILO EN INDUSTRIA 81, UN primer piso moderno con sala, 3 habitaciones, baño intercalado, comedor, cocina, servicio criados. Informan en la misma y al teléfono: A-9754

SAN MIGUEL 21, SE ALQUILAN

altos modernos compuestos de sala, comedor, tres habitaciones, baño intercalado, cocina, cuarto y servicios de criados. Informan A-6483.

PARA PERSONAS DE GUSTO, SE alquila en Neptuno y Aramburo, altos del café, bonita casa; sala, comedor corrido, dos habitaciones, baño intercalado, cocina amplia y clara. Informan en la misma.

SAN LAZARO No. 122 CASI ESQUIna a Aguila: Gabinete, sala, comedor, tres cuartos, baño intercalado y servicio de criados; hermosa terraza con vista al Malecón. Edificio moderno; elevador día y noche. Informes misma. Teléfono M-5996.

MODERNOS BAJOS A $22 Y $14

Alquilo 10 minutos Parque Central. Sala, comedor, 3 cuartos, baño y con sala, un cuarto, baño, cocina y patio. Calle Justicia esquina Arango, una cuadra tranvías Calzada Concha. Informan Bodega.

ALQUILO CASA UNA PLANTA. DE sagüe 63 casi esq. Oquendo. Tres cuadras Belascoaín. Sala, comedor, dos buenos cuartos, baño, patio, cocina. 25 pesos alquiler. Llave misma.

SE ALQUILAN. — EN CARLOS III

No. 16 esquina a Soledad, los frescos bajos con sala, comedor, 3 cuartos, baño intercalado, cocina y servicio de criados. Las llaves en Pocito 51, azotea. Precio: $42.00. Más informes en el A-9539

SE ALQUILAN. —EN POCITO 51,

bajos, casi esquina a Soledad con sala, comedor, dos cuartos, baño completo, cocina y servicio criados. Las llaves en los altos. Precio: $25. Más informes en el A-9539.

SAN RAFAEL 152-A, ALTOS, ESquina a Oquendo, $30.00. Sala, comedor, tres cuartos, baño. Informes: Bufete de Arellano. M-3926.

SAN JOSE 66, ALTOS, ENTRE LEALtad y Escobar: sala, comedor, cuatro habitaciones, baño y cocina. La llave en los bajos.

MALECON 29, SEGUNDO PISO, ESquina a Crespo: 50 pesos, sala, comedor, gabinete, cuatro habitaciones, baño, cocina, cuarto y servicio criados. La llave en el primer piso.

ALQUILO: SAN JOSE 126 Y ME-

dio, letra E., entre Oquendo y Soledad, primer piso: sala, 3 cuartos, baño moderno, comedor, cuarto de criados, servicio y cocina. Informes: edificio «Arbos», Oquendo 18.

CONCEPCION DE LA VALLA 24, ALtos, entre Campanario y Lealtad: 32 pesos, sala, comedor, 3 habitaciones, baño y cocina. The Trust Company of Cuba. Obispo 53: M-6917.

COLON 42

Entre Aguila y Blanco se alquila casa con sala, comedor 4 habitaciones, cocina y baño Informan M-1454

MALOJA 146

SE ALQUILA casa con sala, comedor, 3 habitaciones,cocina y baño. Informan M-1454

SE ALQUILA: MURALLA 61-A., ESquina a Compostela, primer piso, acabado de pintar: sala, comedor, 5 habitaciones, baño, cuarto y baño criados. Precio: $60.00. Llaves: café. Informes: Sr. Roces, Muralla 8. Telf. M-2284.

ALQUILO: CARLOS III NUMERO 239, segundo piso, frente por Carlos III, casa moderna, compuesta 4 cuartos, sala, comedor, baño completo, baño criados, cocina gas. Precio muy barato: $45.00: U-6665.

$25.00 MODERNOS BAJOS DOS HAbitaciones, sala, comedor, baño completo intercalado. Muy frescos. Entre dos líneas tranvía, Vigía y Fernandina.

CONSULADO 7, CASI ESQUINA A Prado. Se alquila moderno piso alto: sala, comedor, dos cuartos, baño intercalado completo, cuarto y servicio de criados. Hay elevador día y noche. Informes en la misma.

JOVELLAR ESQUINA HOSPITAL, edificio «Garrain». Se alquila un apartamento moderno en el quinto piso. Hay elevador, sala, comedor, tres cuartos, cocina y baño completo. Dos meses en fondo.

SE ALQUILA EL AMPLIO Y VENtilado piso alto de la casa Hospital Nro. 11, entre San Rafael y San José, compuesto de sala, una habitación, comedor, cocina y baño completo con terraza en la azotea. Precio: $20.00 mensuales y dos meses en fondo. Preguntar en los bajos por Rufina, la encargada, que lo enseña e informa

ALTOS NEPTUNO 206 B CASI ESquina a Marjués González, sala, recibidor, comedor al fondo, cuatro habitaciones baño completo con calentador. Servicio criada. Llaves allí Informes F y 19 Vedado Precio: $39

SE ALQUILA LA HERMOSA CASA Malecón 11 esquina a Cárcel, próxima a desocuparse, es muy fresca y tiene bonitas vistas. Informan en los bajos.

CASA DE GRAN LUJO PARA PERSONAS DE GUSTO

En $34.00 se alquila la fresca y ventilada casa calle Agustín Alvarez número 3, entre Marqués González y Oquendo, a dos cuadras de la Secretaría de Justicia y de la Calzada de Belascoaín, con abundante agua, sala, saleta corrida, tres habitaciones, baño intercalado en colores lujosamente decorada, cocina preparada para gas y carbón, calentador, lavaderos y servicio de criados. Toma corriente para radio, refrigerador, teléfono, etc. Llaves en el Nro. 10 Informes Francisco Torres. Aguiar número 65. Teléfono A-7830.

VIRTUDES 143-B, ESQUINA GERvasio, alquilo primer piso amplio y fresco. Sala, recibidor, 3 cuartos, comedor, baño, cocina y servicio criado. Informan en la bodega.

87 HABANA

AYESTARAN 629, PRIMERO Y SEgundo pisos, sala, saleta, cinco cuartos, baño intercalado, cocina, cuarto y servicio criados. Llaves en la misma e informes Telf. A-0599

SE ALQUILAN DOS CASAS CON sala, comedor, 2 cuartos, cocina y servicio altos; entre Hospital y Hornos. Prncipe 13.

CUBA 125

Se alquilan los frescos altos 2a planta, Cuba 125 frente a Iglesia La Merced, compuestos de sala, dos cuartos, baño intercalado, comedor al fondo, cocina, agua caliente y fría en abundancia. Precio: $30.00. Llave e informes la encargada.

ALQUILO LUJOSAS CASAS ALTOS y bajos, acabadas de fabricar: Hospital 203 y 209, entre Jovellar y Vapor; tienen sala, recibidor, 3 cuartos, baño, comedor y cocina, cuarto y servicio de criados. Rentan desde $34.00 a $45.00. Llaves en la misma informan en Pedroso No. 8. M-8799.

ALQUILO ARAMBURO No. 9, POR Jovellar; sala, un cuarto, servicio completo; precio 15 pesos.

SE ALQUILA LA CASA ZANJA 127- «B», bajos, compuesta de sala, saleta y 4 cuartos: la llave en los altos. Informan Teléfono U-3000.

ANIMAS 101, BAJOS ENTRE MANrique y San Nicolás, 100 pesos. Buena para laboratorio o consultorio. Zaguán, sala, saleta, comedor, cinco habitaciones, baño, cocina, local en el patio, cuarto desahogo, cuarto y servicio criados. The Trust Co. of Cuba. Obispo 53. M-6917.

SAN LAZARO No. 206, BAJOS, ENtre San Nicolás y Galiano: Sala, comedor, tres habitaciones, baño, cocina, cuarto, servicios criados y patio. The Trust Co. of Cuba. Obispo 53. M-6917.

MALECON 29, SEGUNDO PISO, ESquina a Crespo; 50 pesos. Sala, comedor, gabinete, cuatro habitaciones, baño, cocina, cuarto y servicio criados. La llave en el primer piso.

CONCEPCION DE LA VALLA 24, ALtos, entre Campanario y Lealtad, 32 pesos: Sala, comedor, 3 habitaciones, baño y cocina. The Trust Co. of Cuba. Obispo 53: M-6917.

SAN JOSE 66, ALTOS ENTRE LEALtad y Escobar: Sala, comedor, cuatro habitaciones, baño y cocina. La llave en los bajos.

HORNOS Y VAPOR UNA CUA-

dra del Parque Maceo, desde 25 pesos, alquilo casas modernas, con sala, comedor, dos habitaciones, baño completo. Informes: Vapor 53, bajos, Telf. M-2837

RONDA LETRA A

Entre Neptuno y San Miguel frente a la Universidad, edificio moderno, apartamentos de sala, comedor, dos habitaciones, baño intercalado, cocina de gas. Informes allí mismo Encargado M-3225

SE ALQUILA AMUEBLADA CON Frigidaire sala, comedor, cuatro habitaciones y baño Damas 40 precio $45. Informes A-9295

ALQUILO AMPLIOS MODERNOS BAjos Príncipe 4, una cuadra Monte, sala, comedor, tres cuartos, baño intercalado completo, cocina y dos patios. Alquiler $27. Llave bodega Informan F-4071

SE ALQUILA ACCESORIA EN LA calle Príncipe Nro. 56 esquina a Hornos, compuesta de sala, y dos cuartos. Informan FO-2716

MONSERRATE Y LAMPARILLA

Se alquila: sala, comedor, tres cuartos, baño y cocina. Informes: M-2211, bar «Franco».

TENIENTE REY NUMERO 92, ENtre Villegas y Aguacate, modernos altos, compuestos de sala, antesala, 3 amplias habitaciones, comedor al fondo, baño y cocina. La llave en los bajos. Informes: F-5386 y F-3228.

ALQUILO 27 PESOS MODERNO BAjos Corrales 215, con dos habitaciones; también altos, en Monte esquina Belascoaín; tres habitaciones; 30 pesos. Dueño: Monte 327, Café. M-4301.

SAN LAZARO 122, CASI ESQUINA Aguila, dos casas. Cada una de tres cuartos, sala, comedor, baño moderno y servicio criados, una con hermosa terraza con vista al Malecón. Elevador día y noche. Informes portero. Telf. M-5996.

ALQUILO ALTOS MODERNOS; BAño completo, Cádiz 51, media cuadra Infanta. Llaves bajos. Otra, Rastro 29, bajos, igual. Llave altos. Informes: F-2500.

ALQUILO

La casa Sitios 145: sala y 2 cuartos, patio, cocina, dos cuartos altos. Todo por 22 pesos. Informan: bodega de esquina, Escobar y Sitios.

SE ALQUILA EL 2do. PISO AGUILA No. 22, esquina Trocadero, acabado de pintar, agua abundante, sala, comedor, 4 cuartos, baño, cocina de gas. Juan Barreiro. Aguila 52, altos.

EN 34.00 PESOS

Se alquilan altos, con sala, recibidor, tres cuartos, comedor al fondo, baño intercalado. Antón Recio 18, pegado a Monte.

ALQUILO CASA UNA PLANTA DEsagüe 63, casi esquina Oquendo, con sala, comedor, dos cuartos, baño, cocina, patio, agua garantizada; llave en la misma.

ALQUILO PUERTA CERRADA 55, altos, esquina a Alambique, después de grandes mejoras: sala, comedor, dos cuartos, cocina, baño y azotea: $25.00. Rutas 23 y 24 y tranvías por el frente López: M-8628.

CASITAS MODERNAS A $14.00

Alquilo a 10 minutos Parque Central con sala, cuarto, cocina, baño y patio. Calle Justicia esquina Arango una cuadra tranvías Calzada Concha. Informan Bodega.

ALQUILO: GLORIA NUMERO 146, altos, derecha, entre Carmen y Figuras; sala, comedor, tres cuartos y abundante agua. La llave en los altos, izquierda. Precio: $25.

SE ALQUILAN HERMOSOS Y ESpléndidos bajos acabados de fabricar situados en Estrella entre San Carlos y Marqués González, compuestos de sala, 3 cuartos, baño intercalado, comedor al fondo, cuarto y servicio de criados, patio y traspatio. La llave en los altos. Informan por el teléfono FO-7893

MODERNOS ALTOS $25.00

Alquilo para corta familia calle Aramburo 17 entre San Lázaro y Jovellar, terraza, cuarto, sala, comedor, baño completo etc. Lindas vistas al mar. Verse de 2 a 6 dueño Telf. F-2760

87 HABANA

SE ALQUILA TENIENTE REY 85, segundo piso, frente Parque Cristo tres habitaciones, sala, comedor, baño intercalado. Llave imprenta Bernaza 37, A-7311

SE ALQUILAN LOS MODERNOS

bajos de Aguila 61, con sala, saleta, dos habitaciones, baño intercalado, comedor al fondo y cocina gas. Precio: $40.00. Llaves e informes: Animas 45, bajos.

AYESTARAN 629 PRIMERO Y SEgundo pisos, sala, saleta, cinco cuartos, $40 y $34. Llaves e

ALQUILERES

88 VEDADO

VEDADO. SE ALQUILAN LOS MOdernos bajos 2 Nro. 208, entre L y 11, acera sombra, 5 cuartos, 2 baños, servicios y garage| Las llaves e informes en los altos y F-3919 y M-2789

VEDADO: ALTOS, CALLE 6 NUMEro 508, entre 21 y 23, acera sombra: 3 cuartos, cuarto azotea, baño intercalado, servicio criados. Informan en la misma.

EDIFICIO CASTRO. — CALLE 25 Nro. 160, esquina a O, apartamento moderno, fresco, sala, comedor, cuatro cuartos, baño intercalado, closet, nevera eléctrica cocina, con balcones a dos calles. Telf. F-2990

SE ALQUILA: 27 NUMERO 659, ENtre B. y C., bajos, Vedado: jardín, portal, sala, tres habitaciones, baño intercalado, comedor, cocina, cuarto y servicio de criados, garage. Llaves al lado. Informes: Telf. A-6961, departamento 216 del edificio Nova Scotia, Cuba y O-Reilly.

SE ALQUILAN ALTOS, LO MEJOR del Vedado, Calle D entre Calzada y Sierra, al lado del Carmelo, 4 cuartos, comedor, sala, saleta, biblioteca, terraza.

ALQUILO VEDADO CALLE 4 No. 460 modernos bajos, jardín, portal, sala, recibidor, Comedor, 3 habitaciones, baño intercalado cuarto y servicio criados. Informan: la misma encargado. Precio $55.00.

SE ALQUILAN: CALLE 16 NUMEro 3, entre 9 y 11, Vedado, apartamentos de recibidor, sala, 2 habitaciones, baño intercalado, comedor, cocina, cuarto y servicio de criados. Llaves en los mismos. Informes: U-5858.

ALQUILO CHALET SIN ESTRENAR calle 19 esquina a 26; tiene tres habitaciones y una de criados, un baño lujoso, un toilet y servicio de criados, garage, agua abundante, etc. Informes M-7367. A-6304.

EDIFICIO« RIVERSIDE». LO MAS fresco, pisos incependientes: sala, dos, tres , cuartos, baño intercalado, comedor al fondo, garage: 15, 18 y 25 pesos, 17 esquina 26, Vedado.

SE ALQUILAN LOS ALTOS DE BAños 56 entre 3a. y 5a. (acera brisa) compuestos de una espaciosa terraza, recibidor, sala, 5 habitaciones, comedor, cuarto y servicios de criados. Puede verse a todas horas. Llave en los bajos. Informan «El Fénix», Galiano y Dragones. M-3355.

VEDADO SE ALQUILAN LOS BAjos 15 entre H e I, cuatlo cuartos, cuarto criada, jardín, patios, portal, demás comodidades. Informan 15 351 esquina H

SE ALQUILA EN 17 ENTRE 26 Y 28 casa acabada de fabricar; consta de portal, sala, recibidor, comedor, tres cuartos, baño intercalado, closet, cocina, cuarto y servicio de criado. Se puede ver a todas horas. Informan por el telefono FO-3554.

ACABADOS DE FABRICAR ALQUIlo preciosos altos con dos terrazas, sala, recibidor, 4 cuartos con sus closets, 2 baños de lujo, comedor, pantry, cocina, 2 cuartos de criados y su baño, garage, agua abundante. Informan en los bajos, Calle I entre 23 y 25. Vedado. tedéfono F-5495

SE ALQUILA BONITA CASA AMUEblada terraza, sala, saleta, 3 habitaciones, muy frescas, baño intercalado, comedor, cocina, cuarto criado etc. Precio módico. Informan Tel. F-5236

CALLE 10 ENTRE LINEA Y 11 VEdado, alquilo bajos portal, sala, 2 cuartos, comedor, bajo completo, cocina patio 3 pesos. Informan bodega.

89 CERRO - PALATINO

CABALLO Y CONSEJERO ARANGO. Se alquila en el número 3, altos, con sala, saleta, dos grandes habitaciones y todo lo demás moderno. Nunca falta agua. Llaves en los bajos.

SE ALQUILAN LOS BAJOS DE LA casa San Pablo 214 esquina Calzada del Cerro acabados de construir, compuestos de sala, recibidor, 3 habitaciones, baño intercalado, comedor, cocina, lavadero todo de gusto. Informan Telf. M-5354.

ZEQUEIRA 52, ENTRE CRUZ DEL Padre y C. Arango, Cerro, moderno y fresco piso bajo: sala, comedor, tres cuartos, baño intercalado cocina y patio. Llaves en los altos. Telf. M-2863.

90 MARIANAO - REPARTOS

AMPLIACION DE ALMENDARES: Casa nueva, Tercera Avenida entre 9 y 10: jardín, portal, garage, cuatro habitaciones, lujoso baño, hermosa cocina, traspatio: $45.00. Informan: FO-1004 e I-6205.

MAGNIFICA RESIDENCIA ALQUIlo un año o más. Cuatro cuartos, mucho terreno, todo confort. Verse diario de 2 a 7. Calzada Columbia esquina a 14, Reparto Almendares frente Tropical.

FRENTE COLEGIO BELEN, SE ALquila en la misma calle del colegio. Seis número 17, a media cuadra del colegio y una de la Calzada, chalet con jardín, portal, sala, saleta, pantry, tres habitaciones y una de criados, lujoso baño intercalado y servicio de criados independientes. Informes: Dr. Velasco. Bacardí 412, de 3 a 5. Telf. M-8122.

ALQUILO: SAN JULIO NUMERO 16, entre Medrano y Avenida Columbia, Marianao: jardín, portal, sala, hall, 3 habitaciones con closets, baño, cocinas, pantry, cocina, lavandería, servicios criados. Altos: 3 habitaciones, baño, garage, patio frutales: $60.00. Informes, Leyte Vidal: M-2222.

ALTURAS BUENAVISTA, ALQUIlanse fresquísimas casas: sala, tres cuartos, servicios $15.00 a $18.00 Edificio «Campanas», loma apeadero Ceiba, tranvías Vedado-Marianao, entre Línea y Calzada Columbia.

SE ALQUILA UNA CASITA COMpuesta de portal, sala, amplia habitación, comedor, cocina, baño, patio situada en Lanuza 19 próxima rutas 9 y 28 Almendares, llave informes en la misma. Teléfono M-5093 Bar Braulio. Virtudes y Blanco.

MARIANAO: POR $25.00 ALQUILO casa con jardín, portal, 3 cuartos, baño, etc. San José 83, Villa Catalina reparto Loma Llaves, a la entrada de Buen Retiro.

SE ALQUILA

Chalet modernista, acabado de fabricar, dos plantas, para persona de gusto. Calle 8 y 9 La Sierra, Marianao. Informes y llaves en la misma.

SE ALQUILA UNA CASA CON 3 cuartos sala, comedor, baño intercalado y comedor en $25.00. Avenida de Columbia y Lanuza, los tranvías pasan por el frente.

ALQUILO CHALET, VILLA «TITA» jardín, sala, saleta, comedor, 7 cuartos, dos baños completos, cocina, garage, 2 cuartos criados y servicio, sótano y dos cuartos más en el patio de mil metros con árboles frutales, en 60 pesos. Tren Zanja y guaguas enfrente. Santa Emilia y Línea, reparto Nogueira, Marianao. Informan en la misma. Telf. M-7613

REPARTO LA SIERRA CALLE 10 entre 3a y 5a, jardín, portal, recibidor, sala, tres habitaciones, baño intercalado, comedor y cocina amplia. Servicio de criados. Informan Telfs. M-8558 y FO-1926

REPARTO MIRAMAR, CALLE 2 esquina a 3 Ave. Magnífica residencia amplia, moderna. lujosa, rodeada de espaciosos jardines, portal, terraza, vestíbulo, salón, comedor, sun-parlor, amplio departamento criados. Altos, sala, saleta, 4 grandes habitaciones, closets, dos baños, 3 terrazas, garage para dos máquinas.

ALQUILERES

90 MARIANAO - REPARTOS

SE ALQUILA HERMOSO CHALET cuatro habitaciones y demás comodidades, Avenida 4 entre 10 y 11, Ampliación de Almendares. FO-3447.

MARIANAO ALQUILO FRESCA CAsa Samá esquina a Padres, $29 sala, comedor, 4 cuartos, baño, portal, baño y cuarto criados, patio. Llaves al fondo. Informan Telf. FO-3903

ALQUILO HERMOSO CHALET DE esquina, estilo modernista, fabricado diez meses: compuesto de 2 plantas. Primera: portal, gran sala, hall, cuarto estudio, comedor, pantry, cocina, garage, cuarto y servicio criados, terraza al fondo y jardín. Altos: cuatro hermosos dormitorios, baño de lujo, dos terrazas, lavadero. Calle E, esquina a 16, Reparto Almendares. Línea de guaguas a la puerta. En la misma informan. Telf. FO-2914.

91 JESUS DEL MONTE - VIBORA

ALQUILO PRINCESA 32 ESQUINA A Delicias (Jesús del Monte, propia para establecimiento y familia. Informan F-4832

PATROCINIO 57 (LOMA DEL MAzo) se alquila chalet compuesto de: Jardín, y portal, vestíbulo, sala, hall, biblioteca, cuarto de toilette, comedor, pantry y cocina; patio, garage y dos cuartos para criados con cuarto de baño, en el piso bajo: 5 habitaciones con 2 cuartos de baño, y saleta, en los altos. Informan en la misma y teléfonos F-2078 y M-1353

SE ALQUILA GRAN RESIDENCIA, en lo más alto de la Víbora, Octava 458, entre San Francisco y Milagros; seis cuartos, tres baños de lujo, tres cuartos de criados, garage dos máquinas: X-2493 y M-2955 de 3 a 5.

VIBORA. SE ALQUILA EL ALTO DE la casa San Lázaro Nro. 10 entre Pocito y Dolores compuesto de terraza, sala, hall, 6 habitaciones, baño intercalado, comedor al fonco, cocina y servicios de criados. Alquiler: $40. Informes: Telf. F-2861

SAN MARIANO 58, BAJOS, ENTRE Párraga y Felipe Poey; 55 pesos. Jardín, portal, sala, comedor al fondo, seis habitaciones, hall, cocina, cuarto y servicio criados. La llave en los altos.

ALQUILO 8a 417 ENTRE SAN FRAN cisco y Concepción Lawton, portal, sala, saleta, 4 cuartos con agua corriente, comedor, baño intercalado, cocina, servicio criados, cuarto en la azotea y lavadero. Verla 7 a 11 y de 1 a 5 informes M-9727

MARQUES DE LA TORRE 257

Entre Mangos y Quiroga: sala, comedor, tres cuartos, una cuadra Calzada, media de la Iglesia, punto alto, saludable: $18.00. Dueño informa: M-3576.

SE ALQUILAN

La mejor situación Vbora Loma de Luz 10, moderna, media cuadra Calzada, cinco habitaciones, con servicios completos. Informan E. Palma 60, moderno. Para verla de 3 a 6, p.m.

JESUS DEL MONTE: SE ALQUILA casa portal, sala, comedor, 4 habitaciones, cocina, baño, agua fría y caliente, Rodríguez esquina Fomento, una cuadra de la Calzada. Telf. A-9918

VIBORA, CARMEN 9, MEDIA CUAdra Calzada, alquilo casa: jardín, portal, sala, comedor 4 cuartos, baño cocina, patios, garage cuarto servicio criados. Informan al lado.

JESUS DEL MONTE: SE ALQUILAN los altos de Altarriba 14, veinte pasos Calzada: 4 cuartos, 2 baños intercalados sala, recibidor, comedor, cuarto, servicio criados, garage. Agua motor. Llave bajos. Informes: F-4749.

ALQUILO GRAN RESIDENCIA VIbora Gertudis y Revolución, 12 habitaciones, 4 baños, garage 3 máquinas, y demás comodidades. Precio $80. Llaves la misma encargado, informan F-2447.

VIBORA. CASA DE ESQUINA A una cuadra de la Calzada y otra del paradero sala, 5 cuartos, comedor, baño y demás servicios, 30 pesos. Carmen 51 esquina a San Lázaro Telf. X-1185

MILAGROS 367, ENTRE OCTAVA Y Porvenir: sala, saleta, 3 cuartos, baño, tanques agua, patio, traspatio. Tranvías y guaguas esquina Octava. Llave bodega. Informes: M-6068.

92 SANTOS SUAREZ - MENDOZA

SANTOS SUAREZ, PAZ 72, PROFEsora de Colegio americano da clases de inglés y taquigrafía. Clases colectivas: $2.00 y $3.00 mensuales.

GOICURIA 5, HOY 9, REPARTO SAN tos Suárez. Se alquila un departamento alto al frente, en $25.00, compuesto de sala, tres cuartos, comedor, baño y servicios. Informan en la misma, Sr. Ruibal y Telf. M-2357

MENDOZA. ALQUILO J. DELGADO 219 entre Libertad y Milagros chalet espacioso con todas comodidades, doble vía, una cuadra cine. informan teléfono I-6124

CONCEJAL VEIGA 102 ESQUINA A Luis Estévez. 34 pesos. Jardín alrededor, portal, sala, 3 habitaciones, comedor, cocina y baño. Sótanos dos habitaciones. Véase a todas horas.

SANTOS SUAREZ Nro. 72, ENTRE Dolores y San Indalecio, a una cuadra de la Calzada de Jesús del Monte, apartamentos para familias a precios de situación, exteriores e interiores, se cambian referencias. Informan en apartamento Nro. 16

SANTOS SUAREZ. —SE ALQUILA una casita con dos cuartos, sala, y baño intercalado. Zapotes entre Durege y San Julio. Telf. I-7724

ALQUILO CASAS INDEPENDIENtes calle Durege Nro. 117 entre San Leonardo y Enamorados, una cuadra manufacturas Ambrosía, Estrella, Candado, $15.00 Maximino Martínez.

93 LUYANO

SE ALQUILA UNA CASA CALLE ROSA ENRIQUEZ No. 308 esquina a Enna, Luyanó, portal, sala, 3 cuartos, comedor, baño completo cocina. Muy fresca.

SE ALQUILAN DOS CASAS; LUYAnó, calle Rodríguez 675 y 322: portal, sala, recibidor, 2 cuartos, baño, cocina y patio. Lugar alto lo más fresco. Mucha agua.

LUCO 30 ENTRE LUYANO Y HErrera, moderna, sala, dos cuartos, comedor, baño intercalado, patio $25 Llaves al fondo. Informes M-6031 y M-7486

VELAZQUEZ 555 CASI ESQUINA A Cueto, alquilo preciosos bajos, techo monolíticos, frescos, claros, abundante agua; portal sala, comedor, 3 habitaciones, hermoso baño, patio, cocina abierta diariamente.

98 ALQUILERES VARIOS

NO PASE CALOR. PLAYA SANTA Fé. Alquilo habitaciones amuebladas arenal frente mar, a matrimonio honorable, desde $35 en adelante. Informes: Rodríguez 28, Santa Fe.

SE ALQUILA: PLAYA SANTA FE, Octava 31, a una cuadra del mar, chalet 2 plantas, 4 cormitorios, baño completo, garage: $160.00 temporada. Telfs. U-6388 y U-1406. Castellanos. También se vende.

PLAYA SANTA FE: ALQUILO HERmosa casa acabada construir, Primera números 61 y 63, frente Arenal: portal, sala, comedor, 4 habitaciones, baño, cocina, terraza, garage, cuarto y servicios criados. Otra, sala, comedor, 4 habitaciones, cocina. Informes, Leyte Vidal: M-2222.

CHALECITO PLAYA CUBA SIN estrenar, 35 minutos, buena carretera. Portal, sala, comedor, dos cuartos, baño completo, cocina y garage. Cuarto choffer y criados. Luz, agua Informan Telf. M-7215

PLAYA SANTA FE: PRINCIPAL 158, casa familia, acera mar, alquila tres habitaciones. Indispensable referencias. Informes en la misma: A-9118.

EN VARADERO SE ALQUILA LA mejor casa con catorce habitaciones, reglamente amueblada por temporada o año; para informes F-6322

SE SOLICITAN

SOLICITUD DE ALQUILERES

SE NECESITA CASA AMUEBLAda o no, en buenas condiciones, con 6 o 7 cuartos, 2 cuartos de baño, rodeada de gran jardín, con garage y cuartos de criados. Preferible en la Quinta Avenida, Alturas de Almendares o parte alta del Vedado, en calle sin tráfico. Escribir, a M. Martín, Departamento de Anuncios Clasificados, DIARIO DE LA MARINA, Habana.

0 PERSONAS DE IGNORADO PARADERO

AVISO. —SE SOLICITA LA PRESENcia en Reina 101, altos, esquina a Campanario del Sr. Angel Alonso, natural de Asturias, como de 60 años de edad y que trabajó en la oficina de una Agencia o Exposición de Automóviles en esta ciudad, para hacerle entrega de una carta de un familiar.

SE DESEA SABER EL PARADEro de Benjamín Lamela, español de San Brexo, Lugo, para un asunto de familia. Escribir a Universidad 20, a José Vázquez.

102 AGENCIAS - COLOCACIONES

«NEPTUNO»: U-3750

Se facilitan con rapidez: cocineros, cocineras, criadas, manejadoras, mensajeros, etc. Servidumbre de ambos sexos y razas con referencias. Neptuno número 206, esquina a Marqués González.

«LA MATANCERA»: A-7740

Servimos rápidamente: criadas, cocineras y choferes. Toda clase de servidumbre y empleados de ambos sexos. Sol 111, entre Egido y Villegas.

AGENCIA «JOSEFINA»

Morro y Genios número 3, edificio «Gómez»: M-3339. Si quiere colocarse, véanos. Tenemos: cocineras reposteras, criados, cocineros, criadas. Personal en general escogido cuidadosamente por Santiago.

«LA HABANERA»: U-1880

Neptuno 255, esquina a Espada. Servimos con referencias: criadas, cocineras, manejadoras, mensajeros, criados, cocineros, choferes, jardineros, extranjeros y del país: U-1880.

AGENCIA «BEERS»

Cuando salga de misa de La Catedral, recuerde que nuestra antigua y acreditada Agencia cuenta con personal competente, con referencias investigadas, tanto de oficina, como doméstico, San ignacio número 16, frente a La Catedral. (Desde el año 1906): M-7730.

AGENCIA DEL VEDADO 12 Y 23. F-3141. Fernández Agency. Tenemos cocinera repostera $20.00, criadas de mano $15. Chauffeurs, cocineros, etc. Gran surtido sirvientas del país y criadas por horas.

«LA HABANERA» U-1880

Neptuno 255 esquina Espada. Servimos con referencias Criadas, Cocineras, Manejadoras, Mensajeros, Cocineros, Criados, Jardineros, Choferes, Camareros de Hoteles extranjeros y del país. U-1880

LUCAS. M-8195. MODERNA AGENcia de colocaciones con personal selecto y competente para cualquier clase de trabajos domésticos con referencias y domicilio reconocidos. San Lázaro No. 201 y Lealtad. Teléf. M-8195

«LA ORIENTAL», U-5388

San Rafael 118 entre Gervasio y Escobar. Servimos con referencias, Criadas, Cocineras, Manejadores, Mensajeros, Chofferes, Criados, Cocineros, extranjeros y del país. U-5388.

103 CRIADAS - CRIADOS

CRIADA DE MANO QUE DUERME en la colocación, uniforme diez pesos y tenga referencias San Rafael 281, altos.

CRIADA DE MANOS QUE CONOZCA sus obligaciones, se solicita en el Vedado 17 Nro. 656 entre A y B, sueldo $10.00 y ropa limpia.

SE SOLICITA UNA SIRVIENTA CON buenas referencias, que sepa lavar ropa fina, aseo de la casa y sepa coser, Sueldo: 15 pesos. Calle K, esquina a 19, altos, 158, Vedado.

SE SOLICITA MUCHACHA BLANca para todos los quehaceres de 3 personas, Estrella 51, segundo piso, entre San Nicolás y Rayo.

SOLICITO CRIADA JOVEN CUBAna de color; dormir acomodo; sueldo 15 pesos uniformes después primera semana. Calle 19 No. 908, entre 6 y 8 (Vedado).

SE SOLICITA UNA ESPAÑOLA PAra criada y atender una niña; sueldo $15. Informan Calle 25 No. 1,555, entre 26 y 24, Vedado.

SE SOLICITA UNA BUENA CRIADA española no muy joven, que sepa trabajar bien y tenga referencias. 18 pesos. Vedado. Calle 15 No. 802, entre 2 y 4

CRIADO DE MANO SE SOLICITA en la calle 17 Nro. 656 en el Vedado. Tiene que traer referencias. Sueldo: $10.00 comida y habitación.

SE SOLICITA UNA JOVEN ESPAñola para criad de mano, sabe cumplir con su obligación, sabe servir a la rusa. Llame: Telf. F-3254.

SE SOLICITA UNA MUCHACHA DE 12 a 14 años, para jugar con un niño de 6 años. Juvellar 253, esquina a Infanta, de 12 a 6.

SE SOLICITA UNA CRIADA PARA limpieza de habitaciones, lavar ropa fina y que entienda algo de costura. Sueldo: $15.00. Que no se presente si no tiene buenas referencias. Calle B., entre 27 y 29, número 653, altos.

SE SOLICITA UNA ESPAÑOLA DE mediana edad, para los quehaceres de una casa pequeña, San Nicolás 64. Telf. M-4065.

SE SOLICITA UN CRIADO QUE esté acostumbrado a servir a larga familia, tiene que ser joven limpio y de mucha seriedad con recomendaciones, si no reune estas condiciones haga el favor de no molestar. Calle D entre Línea y 11, número 205 altos.

SOLICITO CRIADA DE MANO BLANca con buenos informes para un matrimonio solo en Virtudes 87, altos. Sueldo: diez pesos mensuales.

SE SOLICITA UNA JOVEN PARA limpiar por horas. Que traiga referencias. Perseverancia 34 B, 2o piso, entre Virtudes y Animas.

104 COCINERAS Y COCINEROS

SOLICITO CRIADA BLANCA PARA cocinar y limpiar corta familia, dormir en la casa, sueldo: 12 pesos, Buenaventura 764 altos, entre Vista Alegre y San Mariano.

SE NECESITA UNA MUCHACHA blanca, para cocinar y limpiar a corta familia. Bernaza 32, altos, Sra. Ernestina.

SE SOLICITA UNA JOVEN ESPAñola para cocinera, que duerma en la colocación, en Aguiar número 94, altos. Si no tiene buenas referencias, no se presente. Sueldo: $15.00.

SOLICITO COCINERA QUE TRAIGA referencias y duerma en la colocación. Sueldo 10 pesos y ropa limpia. Línea 958, entre 8 y 10 Vedado

SOLICITO COCINERA PARA MATRImonio, cocine bien, ayude algo limpieza, duerma colocación. M. 206, entre 17 y 19, Vedado: $15.00. Referencias.

MUCHACHA PARA COCINAR Y limiar decente, sepa trabajar. Es para salir a Santa Fé. Buen Sueldo. San Miguel 159 altos, entre Gervasio y Belascoaín.

SE SOLICITA COCINERA BLANCA, para un matrimonio; sueldo $10. Calle 25 No. 1,555 entre 26 y 24, Vedado.

SE SOLICITA JOVEN ESPAÑOLA para cocinar y lavar, algo de ropa a corta familia. Sueldo: $20. Se piden informes. Correa 52 esquina a Dolores.

SE SOLICITAN

104 COCINERAS Y COCINEROS

SE SOLICITA MUJER BLANCA PAra cocinar, a matrimonio, que sea de mediana edad con referencias. $10 y uniformes. En la misma una para limpiar por horas. 25 No. 709 entre D y E., Vedado.

SOLICITO UNA BUENA COCINERA que sepa de repostería y lave algunas piezas, para un matrimonio solo. Patrocinio 252, esquina a Juan Bruno Zayas, Loma del Mazo, Víbora.

SE SOLICITA JOVEN FORMAL Y limpia, que cocine bien y lave alguna ropa. Dormir en la colocación. Sueldo: $10.00 y uniformes. Se exigen referencias de otras colocaciones. Casa seria, matrimonio con dos niños. Gervasio 64, bajos, entre Virtudes y Concordia.

SE SOLICITA UNA BUENA COCINEra blanca, de mediana edad, para cocinar solamente a un matrimonio solo. Que sea limpia y tenga referencias. Calle Fuentes entre F. y E., Ampliación de Almendares. Sueldo: 12 pesos. Telf. FO-1297.

PARA CORTA FAMILIA, SE SOLIcita española para cocinar y lavar, limpia y cumplidora. Duerme en la colocación. Calle 6 número 359, esquina a 17, Vedado. Sr. Torriente.

SE SOLICITA UNA ESPAÑOLA PAra cocinar y limpiar, que sepa cumplir. Buen sueldo. Lagunas No. 14, primer piso.

SOLICITO MUCHACHA PARA COcinar y ayudar limpieza dos de familia. Referencias. Dormir en la colocación. Diez pesos 23 Nro. 661 entre D y E, Vedado.

105 MANEJADORAS

SE SOLICITA UNA MANEJADORA calle 17 Nro. 953 entre 8 y 10.

SE SOLICITA UNA MANEJADORA de experiencia, formal y cariñosa, para cuidar un niño de 2 años. Diez número 152, esquina a Calzada.

111 CHOFERES

NECESITO SIRVIENTE CHOFER, blanco, soltero, competente en los dos oficios; tiene que tener quien lo garantice. Teléfono F-4758.

114 AGENTES - VENDEDORES

CHOFER-VENDEDOR

Con gran experiencia de la calle, para entregarle camión nuevo, zona y producto exclusivo: $50.00 de garantía. Puede vender otros artículos. Sr. Ubat: M-1185 y U-1756.

SE SOLICITAN SEÑORITAS Y JOvenes para propaganda. Sueldo: $1.00 diario. San Ignacio número 24, departamento 51, de 10 a 12 a. m. y de 2 a 4 p. m.

AGENTES EXCLUSIVOS EN EL INterior, necesitamos. Escribanos, dándonos referencias y territorio que puede trabajar. Negocio lucrativo. Lloret y Compañía. Galiano 12, Habana.

DISTRIBUIDORES DE PRINCIPAles fabricantes de plantas eléctricas desean tratar con agentes y casas establecidas para representación lucrativa. Escriban Importador Anuncios Clasificados DIARIO DE LA MARINA

SOLICITAMOS VENDEDORES PARA el exquisito vino OROTAVI, fabricado de fruta bomba madurada en la mata. Pídala a José Caamaño. Morro y Refugio. Teléfono A-7729

115 OFICINISTAS

NECESITO UNA JOVEN O UN JOven, para oficina comercial y una dependienta, sueldo $30. También necesito un sereno, un jardinero, un chauffeur, y un criado, $25. Compostela 58, agencia.

116 SOCIOS

SOLICITO SOCIO PARA NEGOCIO productivo que deja de cien a ciento cincuenta pesos mensuales, para cada socio. Cuba 61, encargada.

SOLICITO SOCIA CON ALGUN DInero para interesarlo en buen negocio productivo, que deja de 100 pesos a 150 pesos para cada socia. Cuba 61, la encargada.

SOLICITO SOCIO CON ALGUN DInero para interesarlo en negocio productivo que deja de 100 pesos a 150 pesos pará cada socio. Cuba 61, la encargada.

ADMITO SOCIO MITAD OFICINA, departamento M. de Gómez M-7874

SOLICITO SOCIO CON $100.00 JOven y activo para hacerle cargo de un negocio garantizando una utilidad de $2.00 diarios. Lnforma J. M. Sastre, Prado Nro. 119

SOLICITUDES VARIAS

DESEA UNA SEÑORA UN NIÑO o una niña, para cuidar en su casa, buena familia, tiene referencias. Teléfono I-6002

SOLICITAMOS DOS MUCHACHOS de 16 a 18 años, trabajo fácil, Solís, Progreso 23 de 2 a 4.

SEÑORITA AMERICANA DISPONE tarde o mañana para enseñar inglés a niños. Telf. F-4084

SE OFRECEN

118 CRIADAS-CRIADOS

SEÑORA ESPAÑOLA SE COLOCA EN casa moralidad para cuartos corta y cose, tiene referencias. Telf. A-9061

UN JAPONES DESEA COLOCARSE en casa particular para criado de mano, sabe servir a la rusa y bien su trabajo y tiene referencias. Teléfono A-9814

SE OFRECE MUCHACHA FINA, ESpañola, para cuartos y costura, acostumbrada al trabajo fino de buenas casas y con muy buenas referencias. Telf. M-1307.

SE OFRECE UN JOVEN CUBANO para camarero o criado de mano. Tiene referencias. Informes: U-5064. Ismael.

SE DESEA COLOCAR UNA JOVEN de color, para criada de mano o de cuartos. Tiene buenas referencias, lava y plancha ropa fina. Sueldo: 15 pesos. Telf. F-4262. Prefiere el Vedado.

SE DESEA COLOCAR ESPAÑOLA para criada de mano o para los quehaceres de corta familia. Telf. U-5087

SE DESEA COLOCAR UNA JOVEN española, para criada de mano o comedor. Tiene referencias de donde trabajó. Telf. M-6272.

DESEA COLOCARSE MUCHACHAcha española, para cuartos o comedor. Buenas referencias: F-2312.

DESEA COLOCARSE SEÑORA ESPAñola, de mediana edad, de cocinera, ayuda a la limpieza si es corta familia. Tiene referencias. No menos de $15.00. Sabe hacer dulces, o de manejadora: FO-2713, Quince entre 2 y 4, reparto Almendares.

SE DESEA COLOCAR UNA MUCHAcha blanca, para limpiar y ayudar a la cocina en casa de matrimonio solo, prefiere buen trato. Menos de $10.00, no se moleste, muy trabajadora, del campo. Duerme en la colocación: X-1432.

SE OFRECE JOVEN DE BUENA presencia para criada de cuartos o de comedor, sabe coser un poco, lavar y planchar ropa fina, no lavandera. También sirve la mesa a la rusa. Tiene referencias. Telf. I-3971.

SE DESEA COLOCAR UNA ESPAñola de criada de mano. Sabe cumplir con su obligación y tiene buenas referencias, sale a los repartos. Telf. I-6445.

SE OFRECE JOVEN ESPAÑOLA PAra criada de mano o cuartos o comedor con buenas referencias, duerme en la colocación. Informan FO-2618

DESEA COLOCARSE BUEN CRIADO de mano joven español muy trabajador y muy práctico en todo cumplimiento, tiene muy buenas recomendaciones de donde ha trabajado tres años y dos en otra; sabe servir bien la mesa a la rusa, ha estado con muy buenas familias; está acostumbrado en todo esmerado servicio. Informan Telf. M-1294

SE OFRECEN

118 CRIADAS-CRIADOS

SE DESEA COLOCAR UN JOVEN del campo, para criado de mano o para ayudante de café u hotel, o para sereno. Tiene referencias, Telf. F-6105.

SE DESEA COLOCAR UNA MUCHAcha española. Tiene referencias. Telf. A-9860.

SE DESEA COLOCAR JOVEN ESpañol de criado de manos, tiene buenas referencias. Telf. F-6169.

SE DESEA COLOCAR UN CRIADO de mano español, sabe servir a la rusa, tiene referencias y garantía si fuese necesario. Lo mismo se coloca para otro trabajo, atender un jardín, de sereno, también sale al campo. teléfono XO-1485

DESEA COLOCARSE UNA ESPAÑOla para criada de mano sabe cumplir con su deber. Tiene referencias. No le importa salir a las afueras. Telf. F-1651

SE DESEA COLOCAR UNA MUCHAcha española para criada de mano sabe cocinar y hace algún dulce, desea corta familia, tiene referencias Teléfono F-6000

DESEA COLOCARSE UNA MUCHAcha inglesa para el servicio de un matrimonio solo, criada de cuartos, entiende de costura, o por horas. Tiene buenas referencias, duerme fuera. Telf. F-2255.

SE DESEA COLOCAR UNA MUCHAcha española, para criada de mano o cuartos. Tiene referencias. Informes: Telf. U-5930.

SE DESEA COLOCAR UNA ESPAñola de criada de mano. No le importa ayucar a cuidar niños, ni ir al campo. Tiene referencias: F-7497.

JOVEN ESPAÑOLA SE OFRECE PAra cuartos y coser, o comedor, sirve mesa a la rusa. Es fina y tiene buena presencia, sabe cumplir con su obligación. Tiene buenas referencias. Telf. M-4742.

SE OFRECE MUCHACHA BLANCA para criada de mano o manejadora. Tiene práctica y referencias, Prado 101, Telf. M-3886, habitación 36.

SE DESEA COLOCAR UNA MUCHAcha joven, española, para cuartos o manejadora. Es formal y tiene referencias. No menos de 15 pesos. Maloja número 131, entre Lealtad y Campanario, habitación 22, altos.

SE OFRECE JOVEN ESPAÑOLA, PAra criada de cuartos, comedor, o cocinar y limpiar a matrimonio solo. Tiene referencias, Telf. F-5410.

SE OFRECE JOVEN ESPAÑOLA PAra criada, sabe lavar y planchar ropa fina. Tiene referencias. Informes: U-6714.

DESEA COLOCARSE UNA JOVEN para comedor. También una joven para criada de comedor. Tiene referencias. Telf. FO-2857.

SE DESEA COLOCAR UNA MUCHAcha española, para cuartos o comedor, conoce bien el servicio de comedor. También sabe cocinar. Línea entre 14 y 16 número 1123, Vedado: F-6178.

CRIADO, SE OFRECE, ESPAÑOL, práctico en el servicio de comedor, sirve a la rusa. Tiene referencias. Morro 3 y Genios. Telf. M-3339.

DESEA COLOCARSE UNA MUCHAcha joven, de color, para criada de mano. Duerme en la colocación. Vive en Animas 122, altos. Telf. M-4522

SE OFRECE UNA MAGNIFICA CRIAda de mano, cuartos o comedor. También se coloca de manejadora o limpieza, por horas, con referencias. Informes: Herrera, F-5921.

SE OFRECE ESPAÑOLA DE MEdiana edad, para criada de mano, cuartos o manejadora, prefiere niño chico, sabe zurcir y lavar ropa fina; sale a las afueras, sabe trabajar. Tiene referencias: M-4860.

SE DESEA COLOCAR UNA JOVEN para limpiar y lavar ropa fina por horas. En la misma, otra muchacha para limpiar o cocinar y dormir en la colocación. Tiene buenas referencias. Llame: A-4721.

SE OFRECE UN JOVEN ESPAÑOL de criado de mano. Tiene referencias de buenas casas, de tres y cuatro años, sirve a la rusa, hace coteles. Informes: Telf. F-6775.

SE DESEA COLOCAR UNA ESPAñola para cuartos y coser, sabe cortar bien. En la misma, otra para limpiar y coser, sin la noche, con referencias. Telf. F-7463.

SE DESEA COLOCAR UN JOVEN español, de criado de mano, sabe servir a la rusa. Tiene referencias y no le importa ir a los repartos: F-6122.

DESEA COLOCARSE JOVEN ESPAñola, para criada de mano. Es formal y tiene referencias. Telf. A-8291.

SE DESEA COLOCAR UNA JOVEN española de criada de mano. Tiene referencias. Telf. M-3436.

SE OFRECE UN JOVEN CUBANO, blanco, para cocinero o criado de mano, sin pretensiones. Telf. U-5064.

SE DESEA COLOCAR UNA JOVEN española para criada de mano, sabe servir a la rusa. No le importa ir a las playas. Lleva tiempo en el país. Tiene referencias: F-4771.

CRIADO ESPAÑOL DESEA COLOcarse. Entiende algo de jardín. Informes al FO-2050

SE OFRECE CRIADO ESPAÑOL A casa particular en todo lo que requiere un servicio fino; plancha ropa de caballeros y sabe hacer cocktails; tiene magníficas referencias de familias conocidas. Telf. M-4167.

SE OFRECE DE CRIADA DE MAno o manejadora, sirvienta de color, buenas referencias, es trabajadora y consciente de su deber, va a cualquier lado o playa. F-3141

SE OFRECE CRIADA PARA CUARtos o comedor con referencias; le gustara salir alguna playa o finca; también trabaja de manejadora. Informes M-1149

SE OFRECE CRIADO ESPAÑOL, acostumbrado al servicio fino, tengo referencias de años, soy hombre solo y salgo a cualquier lugar, sirvo a la rusa y plancho ropa. A-6121. Tintorería.

SE DESEA COLOCAR UNA JOVEN española para criada de manos; no le importa cocinar y limpiar siendo matrimonio solo. M-4632.

SE DESEA COLOCAR UNA ESPAÑOla para limpiar o para cocinar y limpiar a corta familia; duerme en la colocación. Teléfono X-1834.

SE OFRECE ESPAÑOLA PARA HAbitaciones y coser o para acompañar señora o para clínica; tiene buenas referencias. Informan F-5968. Calle 21 entre K y L. No. 156.

JOVEN ESPAÑOLA DESEA COLOcarse para criada de mano, cuartos o comedor, es formal y trabajadora, desea casa seria y prefiere el Vedado. No menos de $20. Teléfono F1-7481.

SE DESEA COLOCAR UNA MUCHAcha española para criada de manos o cuartos, tiene referencias y sabe trabajar. Teléfono F-6018.

DESEA COLOCARSE UNA JOVEN española para cuartos o comedor; tiene buenas referencias y es trabajadora. Para informes Teléfono U-9798.

SE COLOCA JOVEN CUBANO PARA Valet de caballeros, de mano, portero, elevador, tel

TURQUIA Y FRANCIA HAN CONCERTADO UN TRATADO DE AMISTAD Y UN PACTO MILITAR QUE PUEDEN HACER CAMBIAR EL PANORAMA EN UNA GUERRA EUROPEA

Desde el mirador de Europa

(De nuestra Redacción Permanente en Paris)

(Especial para DIARIO DE LA MARINA)

El lenguaje de los timbres.—Checoeslovaquia (¡siempre ella!) acaba de marcar su posición en Europa por un pequeño gesto «no diplomático» que merece ser señalado.

Ha editado en el mes de junio dos estampillas. Por sus imágenes y por sus «leyendas», estos sellos recuerdan que, durante la Gran Guerra, los legionarios checoeslovacos, antes que su patria existiera en los mapas, combatieron en el frente francés con los ejércitos franceses y en el frente italiano con los ejércitos italianos.

La filatelia es un arte menor,—obvio es decirlo—. Pero sabido es que, en materia internacional, hay un «lenguaje de los timbres» cuya significación puede ser a veces bastante precisa.

Cortesía oriental.—La embajada de China en Topío ha cerrado en estos días sus puertas; el encargado de negocios chino y el personal de la embajada van a regresar a la tierra natal.

¿Cómo? ¿No se habían marchado todavía? Es verdad que entre China y Japón no hay guerra. Las relaciones diplomáticas no estaban rotas; tal vez un poco tirantes, simplemente...

El gobierno japonés se apresura a declarar, desde luego, que los representantes chinos se retiran espontáneamente. No se les ha molestado en modo alguno. Se les quiere muy bien y se ha obrado con ellos con toda corrección.

La cortesía asiática tiene tesoros de sutileza...

Juegos Olímpicos o la elección difícil.—Tokío organizará en 1940 una Exposición. Las invitaciones han comenzado a circular... Tokío organizará también, en el mismo año los Juegos Olímpicos.

¡Excelente y hermosa idea! Pero Tokío está hoy todavía en guerra, o como si lo estuviera... Y, de diversos lados, en Inglaterra, en Estados Unidos, en la América Latina, en los países escandinavos no se está dispuesto a colocar los Juegos Olímpicos bajo semejante patronato... En el propio Japón, ciertos jefes militares han dado a entender que hasta nueva orden, la guerra debía prevalecer sobre el deporte.

¿En qué quedamos? ¿Juegos olímpicos? ¿Exposición?

Hay que saber escoger...

Responsabilidad personal.—Si Alemania inquieta a cierto número de países, éstos sentirán—temprano o tarde—la necesidad de agrupar sus temores o sus voluntades de resistencia. Si no de hecho, al menos moralmente. Se necesitará un centro de cristalización.

El bloque FranciaInglaterra se ha convertido en una de las piezas importantes—o capitales—de la arquitectura europea. Evidente es que numerosas miradas se vuelven hacia él.

Y no menos evidente es que, para representar el papel esencial que le corresponde, Francia tiene necesidad de inspirar al mundo esa confianza que sólo inspira la unión; es decir: la fuerza.

La posición exterior de Francia se ha reforzado automáticamente a medida que se consolidaba su situación interior. Y es por esta razón que cada francés puede considerarse hoy como responsable, personalmente, de una parcela de la paz mundial.

Los naranjos del rey-sol.—Los naranjos de Versalles, que fueron la pasión y el orgullo de Luis XIV, acaban de ser sacados de sus invernaderos, y, por primera vez, desde la muerte del Rey Sol (1715), han sido colocados en el parque del célebre castillo, en ocasión de la visita de los soberanos británicos.

Estos naranjos que frisan los 250 años están conservados y cuidados con sangre de buey. Luis XIV se ocupaba personalmente de su cultivo, y en tanto que dirigía el sitio de Namur, anotaba en su diario: «Me pregunto si los naranjos de Versalles están en flor.»

Amable país que sabe cuidar su huerto y sus tradiciones...

Los «outsiders» del ejército rojo.—Ha transcurrido un año, más o menos, desde que el dictador José Stalin—Soso en la intimidad—comenzó la «purga» más sensacional que haya afectado en toda época las fuerzas militares de una nación: marina, aire, ejército de tierra. Esta «depuración» del ejército soviético, que continúa todavía hoy, ha colocado en la cima de la jerarquía militar a personalidades, oscuras ayer, y que son ahora los nuevos favoritos del dictador rojo.

Entre éstos hay que citar el nombre de S. K. Timoshenko, que en Junio de 1937 era comandante adjunto del distrito militar de Ukrania. En pocos meses subió cuatro grados, reemplazando cada vez a un superior en desgracia; en la actualidad desempeña la subjefatura del estado mayor general del ejército rojo.

Desde luego—si no es ejecutado antes—, puede llegar más lejos aún dado que la estrella del generalísimo Vorochilof comienza a palidecer. Pero Timoshenko, como Clemente Vorochilof, tiene un rival peligroso y enigmático en la persona del general Leo. Z. Mekhlis que disputa al jefe de policía Nikkaf Yezhov los favores más secretos de Staline.

Mekhlis, que es hombre delgado de estatura media, con rasgos regulares, tiene 49 años. Es hoy vicecomisario del departamento político del ejército rojo. Y el propio comisario Vorochilof tiembla ante él ¿Continuará la purga?

Charles Maurras, nuevo miembro de la Academia Francesa.—Hace algunos años, André Malraux saludaba en él a «una de las más grandes fuerzas intelectuales de hoy», complaciéndose en imaginarlo, «en el Medioevo, sacerdote ferviente confesor de grandes, arquitecto de catedrales y organizador de cruzadas», y definía su obra como «una suite de construcciones destinadas a crear y a mantener una armonía.»

Los que no comparten las opiniones políticas y filosóficas del señor Maurras, no han escatimado nunca el homenaje que se le debe a su vida de labor y de sinceridad consagrada toda entera a la búsqueda, a la defensa de lo que le parece verdadero y bello, al margen de toda preocupación de interés o de beneplácito personal. Es esto seguramente lo que la Academia francesa quiso recompensar: la ilustre Compañía fundada por Richelieu ha añadido un nuevo laurel a su historia gloriosa llamando a su seno a un grande y vigoroso espíritu que honra a su país y que lo ama por encima de todo.

Charles Maurras, el ateniense de Provenza, ocupa desde hoy en el recinto de los cuarenta inmortales franceses, el sillón de La Fontaine. ¡El azar hace bien las cosas!

París, junio 1938.

EL GOBIERNO CHINO DE PEIPING PREPARA UN PLAN DE PAZ MEDIANTE LA CREACION DE CINCO ESTADOS AUTONOMOS

Se dice que Italia y Alemania darán su reconocimiento al Gobierno actual de Peiping, en virtud de un acuerdo

Los cinco Estados autónomos serían el Norte de China, la Mongolia Interior, la China Oriental, la China Central y la China del Sur, estando cada uno bajo distinta jefatura

PEIPING, julio 1. (AP).—Un plan de paz, en virtud del cual China sería dividida en cinco unidades autónomas por lo menos, está siendo redactado por los chinos que forman parte del gobierno provisional de Peiping y sus asesores japoneses.

Aunque el plan, según se admite, tiene pocas probabilidades de ser aceptado por el gobierno chino del generalísimo Chiang Kai Shek se cree que es una importante indicación de las bases sobre las cuales el Japón pondría con gusto fin a la guerra.

Las personas informadas dicen que el plan deja subsistente la ocupación japonesa con la división de China en cinco unidades autónomas bajo gobiernos distintos.

Con el fin de que el plan no encuentre la oposición de las potencias extranjeras, en los centros japoneses se indica que a las tales potencias se les ofrecerían esferas de influencia.

Los cinco estados autónomos serían:

Norte de China, bajo el actual gobierno provisional de Peiping.

Mongolo Interior: bajo Teh Wang, amigo mongol del Japón.

China Oriental, bajo un gobierno de China reformado.

China central bajo el presente gobierno de Hancao.

China del Sur, bajo una combinación de los líders del Kwangtung y Kwangsi.

Se dice que el Japón reconocería el derecho de Chiang Kai Shek a ser jefe del régimen de Hancao si acepta el plan.

La agencia Domei dice que Italia y Alemania reconocerán el gobierno provisional de Peiping pronto como ampliación de su acuerdo anticomunista con el Japón. Ambas naciones tienen reconocido el Manchukuo.

En otros centros se cree que los Estados Unidos, Gran Bretaña y Francia seguirán reconociendo al régimen de Hancao como el gobierno legal de toda China, pero mantendrán contacto de facto con el régimen de Peiping por medio de sus agencias diplomáticas.

El plan daría a las naciones las siguientes esferas de influencia: al Japón el Norte de China y la Mongolia Interior; a Alemania la provincia de Shantung; a Gran Bretaña la parte baja del Yangtze con inclusión de Shanghai y a Francia el sur de China.

Hay chinos que señalan que en el plan se ha olvidado a los comunistas chinos, que dominan las provincias de Shinkiang, Kiangsu y Shensi así como grandes porciones de Shansi. En esa area se cesarrollaría un régimen autónomo que probablemente quedaría bajo la influencia de la Rusia soviética y desde el cual podría hacerse la guerra de guerrillas contra las demás partes de China que aceptaran el plan.

Los chinos que no están bajo la influencia japonesa están convencidos de que Chiang Kai Shek jamás aceptará tales condiciones.

El plan, se dice, es «solo parte de la propaganda japonesa para dividir a los chinos».

Alemania no tiene deseo alguno de participar en las competencias navales

BERLIN, julio 1o. (Havas).—El convenio naval anglo-franco-americano aumentando de 35,000 a 45,000 toneladas el desplazamiento máximo de los acorazados, inspira hoy a la «Poli-Diplomatische Korrespondenz», órgano de la Cancillería alemana, el siguiente comentario:

«El Reich no tiene el menor deseo de participar en la competencia de armamentos navales, pero está obligado a seguir atentamente la que ha sido iniciada por las Potencias con grandes acuadras. Sin embargo, no nos satisface que el apaciguamiento que existía en el campo naval haya dejado el puesto a un nuevo factor de inquietud, aunque en éste Alemania no teine la menor responsabilidad.»

Los botes automóviles japoneses han logrado perforar la estacada que los chinos colocaron en el río Yang-tzé

Se afirma que las tropas niponas han ocupado la posición de Tung Ga Hsien, al Sudeste de Shantung y están obligando a retroceder a los chinos a lo largo del lago de Tung-Fei

HANCAO, julio 1. (Havas).—Esquivando la amenaza del ejército japonés contra Tai-Hu, a unos 40 kilómetros de Hu-Peh, en la línea limítrofe de la provincia de Anh-Wei, las tropas chinas recuperaron dos puntos estratégicos que habían sido tomados por los nipones, tras un sangriento combate en el que fueron dispersados dos mil soldados invasores, al Oeste de Taier-Shan y a cuatro kilómetros al Noroeste de Tai-Hu.

Informes dados hoy en los centros oficiales de Hancao, dicen también que las tropas lanzaron un nuevo ataque contra Nankín, el jueves por la mañana, consiguiendo aproximarse a los suburbios de la ciudad no obstante el fuego de la artillería japonesa, tanto naval como de campaña.

En el Norte de China las guerrillas no dan punto de reposo a las guarniciones del Japón. Continuamente hostilizan a todos los contingentes nipones situados a lo largo de las fronteras de Hopei-Chahar y Chahar Shan Si.

Avance japonés en el Lago de Tung Fei

TOKIO, julio 1. (Havas).—La Agencia noticiera «Domei», dice que los japoneses tomaron a Tung Ga Hsien, en el Sudeste de Shantung, y que están haciendo retroceder a los chinos a lo largo de la orilla oriental del lago de Tung-Fei.

Un duro bombardeo por la aviación nipona comenzado al amanecer del jueves, causó trescientos muertos a los chinos en esa misma región.

Perforada la estacada china en el Yangtsé

HANCAO, China, julio 1. (Havas).—La «Agencia Reuter», informa que los botes automóviles japoneses lograron perforar la estacada colocada por los chinos a través del río Yangtsé, en Ma-Tang. Inmediatamente las tropas chinas colocaron otra a varias millas de distancia, río arriba.

Protesta Rusia de la detención de un buque

MOSCU, julio 1. (Havas).—El Encargado de Negocios de Rusia en el Japón, ha presentado al Ministro de Estado del Gobierno de Tokío, general Ugaki, una severa nota protestando de la detención ilegal del vapor soviético «Refrigerator número 1», el que sufrió averías cuando navegaba por el estrecho de La Perouse, el 31 de mayo. Los tripulantes del buque fueron arrestados. Las diferentes protestas presentadas anteriormente por la embajada rusa en el Japón, no tuvieron éxito.

Según el alegato ruso, las autoridades niponas, en vez de prestar auxilios al vapor averiado, lo detuvieron diciendo que se encontraba en zona prohibida.

Forma en que se llevan a cabo las negociaciones de los checos y los sudetas

Prometen los agrarios ayuda al gobierno checo

PRAGA, julio 1o. (Havas).—El Comité Ejecutivo del partido republicano agrario checoeslovaco se reunió hoy, bajo la presidencia de M. Beran y en presencia del Primer Ministro Hodza y de otros tres miembros del Gabinete, también agrarios. El diputado Beran manifestó que se había prometido al Jefe del Gobierno su confianza inquebrantable y colaboración en la obra que realizaba en bien de la nación y de su independencia.

Preparación militar checoeslovaca

PRAGA, julio 1o. (Havas).—Tres mil campamentos militares comenzarán a funcionar en el próximo septiembre, declaró hoy el Ministro de Defensa, M. Makunik, en presencia de los delegados del partido republicano agrario. Los jefes de esos campamentos seguirán un entrenamiento especial dirigidos por oficiales especializados. Además se introducirá la preparación pre-militar en todas las escuelas, excepto las superiores, desde el año escolar de 1939.

Como se desarrollan las negociaciones checo-sudetes

PRAGA, julio 1o. (Havas).—Se distinguen actualmente tres elementos en las conversaciones entre el Gobierno de Praga y el partido alemán del Sudeten.

El primero fué la entrega por el Primer Ministro Hodza a los diputados sudetes Kundt y Rosche, plenipotenciarios de Henlein, del nuevo proyecto de ley sobre el empleo de las lenguas. El segundo la entrega, también por Hodza e igualmente a los delegados henleinistas, del Estatuto de las Nacionalidades, para que compararan su contenido con las reivindicaciones propias. Y el tercero, el examen que del mismo Estatuto hizo el Consejo de Ministros.

Se estima generalmente que las dos primeras partes del Estatuto podrán ser sometidas a la ratificación de la Cámara, hacia el 20 de julio, pero que debido a la complejidad de la auto-administración de las minorías, esta cuestión habrá de ser objeto de otro estudio que no podrá estar concluído para la fecha dicha.

El Suplemento Literario del DIARIO DE LA MARINA

publica el próximo domingo una selección de las mejores colaboraciones nacionales y extranjeras. Compuesto de

32 PAGINAS EN COLORES

que se añaden a las secciones corrientes de ese día, de la edición del

DIARIO

es el resumen más acabado en publicaciones amenas que tienen, además, el interés de la más exigente actualidad. Se publica también la continuación de la novela

EL PENIQUE DE LA MUERTE,

de C. Davidson, y los siguientes trabajos:

La Hora del Vals,
una breve nota sobre el baile;

Sonrisa Musical,
cuento breve, de Marcia Doughtrey;

Jean Blaine,
o la aparición de una nueva estrella;

Me Siento Feliz,
confidencias de Louise Rainer;

Tragedias del Agro Yanky,
doble página en colores, relacionada con la vida agrícola en los Estados Unidos;

Pablo Veronés, Poeta de la Serenísima,
en el 350 aniversario de su muerte;

La Cámara Autonómica,
otra sugestiva "postal descolorida", de Federico Villoch;

Tres Coplas Famosas,
alusivas a la "Dolores", la famosa zarzuela española;

La Más Deseable Compañera Para Una Isla Desierta,
crónica de la vida estudiantil americana;

El Aga Khan,
señor de 60 millones de mahometanos;

Dos Películas y un Escándalo,
aludiendo a la filmación de "Marco Polo";

Dos Exposiciones: Goya y Solana,
crónica de R. Pérez de Ayala.

ADEMAS:
12 PAGINAS DE MUÑEQUITOS EN COLORES.

Esta edición puede adquirirse en la calle al precio corriente de

CINCO CENTAVOS,

o haciéndose suscriptor al primer periódico de Cuba, llamando a los teléfonos:

M-7911 M-7912 M-7913

Este convenio tratará Francia de convertirlo en un pacto entre tres mediante negociaciones con Siria

Por medio de este Tratado se tiende a dar solución a la vieja controversia referente a Alexandretta, pues ambos países convienen el «status» para el Mediterráneo Oriental

PARIS, julio 1o. (AP).—Francia y Turquía se dieron hoy un apretón de manos en un pacto de buena vecindad que puede cambiar la complexión de cualquier nueva guerra europea.

Además de este tratado de amistad, que Francia tratará de convertir en un pacto de tres naciones mediante negociaciones con Siria, también Francia y Turquía llegaron a un acuerdo para garantizar conjuntamente la seguridad interior y exterior de Alexandretta.

Provee el convenio que ambas naciones estacionarán en Alexandretta un número igual de tropas, las cuales tendrán la misión de mantener el orden hasta tanto se celebre el plebiscito que determinará el status futuro del sankajato, estosi se convierten en un Estado muslim autónomo o se une a la Siria, país sobre el cual tiene un mandato Francia.

Entre las cláusulas contenidas en el tratado de amistad franco-turco figuran, según se cree, la siguiente.

Francia y Turquía convienen en el «statu quo político» del Mediterráneo oriental y en consultarse mutuamente en el caso de que algún acontecimiento tienda a alterarlo.

Créese que Francia ha reforzado considerablemente su posición por cuanto el pacto concede a sus buques de guerra el libre tránsito y a los buques de guerra de la Rusia soviética, aliada de Francia, por los Dardanelos al Mediterráneo.

Esta ayuda naval podría sumarse a las fuerzas aéreas que ya pueden cruzar sobre Checoeslovaquia, aliada también de Francia.

Una segunda fase del convenio se refiere a la administración de Alexandretta.

Allí aranes, turcos y sirios han estadoluchando por el control desde que Francia y Turquía acordaron el 23 de mayo de 1937 negociar el arreglo del problema político del distrito.

Las autoridades francesas anunciaron que un acuerdo preliminar entre los dos Estados Mayores militares se ha formado ya y que seguirá a ese acuerdo una convención definiendo las condiciones de la administración del sankajato.

El ministro de Estado Georges Bonnet declaró que el pacto de amistad tiende a «consolidar el equilibrio existente en la cuenta oriental del Mediterráneo.»

Bonnet agregó que el proyectado pacto tripartita entre Francia, Turquía y Siria «tenderá a regular los problemas de la frontera y de buena vecindad entre Turquía y Francia.»

El resto de las negociaciones asumirá dos formas.

Primera: Francia comenzará inmediatamente negociaciones por separado con el Gobierno sirio para ampliar el presente acuerdo a tres naciones en vez de dos.

Habrá un período de seis meses de colaboración entre los tres países en espera de la negociación del tratado.

Segunda: Bonnet irá a Ankara, probablemente en el mes de septiembre, para firmar un documento sobre el presente acuerdo.

Es provisional el acuerdo militar

PARIS, julio 1o. (Havas).—Con respecto al convenio entre los Estados Mayores francés y turco sobre el Sanjak, se ha precisado esta noche en los círculos bien informados de París, que se trata de una colaboración provisional, y en cierto sentido simbólica. En la práctica, el objetivo del acuerdo es asegurar el orden durante el período electoral. La cooperación militar turco-francesa se desarrollará sobre una base de paridad, es decir, que los efectivos que Francia mantendrá en la región no pasarán de dos mil quinientos hombres, cifra máxima de la participación del Gobierno turco en la policía del territorio.

Si nembargo, corresponde al comando francés la responsabilidad de mantener el orden, por lo cual los destacamentos solamente intervendrán a solicitud de aquél. En cuanto a la fecha de la evacuación de las fuerzas turcas, este es un punto que no ha sido resuelto todavía. Los franceses han sugerido que se efectúe entre el 15 y el 31 de agosto, mientras que el Gobierno de Ankara propone que tenga lugar quince días después de quedar establecido el nuevo régimen político de Sanjak.

Sábese que el convenio de los Estados Mayores será completado por un pacto de amistad entre Francia y Turquía, cuya firma ha sido señalada para mañana, en Ankara. La finalidad de este nuevo tratado es ratificar el mantenimiento del status quo en el Mediterráneo Oriental.

Durante hora y media la aviación japonesa bombardeó tenazmente la importante plaza china de Swatow

Las fuerzas chinas de aviación están haciendo esfuerzos desesperados para contener el avance de las tropas y los barcos del Japón por el Yangtze en dirección a Hancao

HONGKONG, julio 1. (AP.)—Dícese que muchas mujeres y niños resultaron muertos hoy cuando nueve poderosos aeroplanos de bombardeo japoneses dejaron caer una lluvia de más de cien bombas sobre el importante puerto de Swatow, al sur de China.

Muchas de las bombas cayeron en los barrios populosos y los hospitales rápidamente se llenaron de heridos.

El número exacto de las víctimas del bombardeo de hoy no se ha podido obtener aún.

Gran número de edificios fueron demolidos por las explosiones de las bombas que caían a tierra desde grandes alturas.

El ataque devastador comenzó a las cinco de la tarde y duró hora y media. La población había recibido aviso pues media hora antes de que cayera la primera bomba en la ciudad estuvieron volando seis aeroplanos por encima de Swatow.

Los objetivos, según los testigos presenciales, parece que eran el Ayuntamiento, el cuartel y la estación de energía eléctrica.

El ataque, realizado en mayor escala que ninguno de los anteriores, causó gran pánico en la población, aumentando el terror de los vecinos a medida que transcurrían los 90 minutos de duración del mismo. El pueblo corría en todas direcciones mientras uno tras otro gran número de edificios se derrumbaban como si fueran de naipes.

Los chinos creen que este raid es el preludio de una invasión japonesa del sur de China en gran escala.

Los observadores extranjeros piensan que los japoneses intentan establecer una base en la costa para iniciar después una ofensiva hacia Cantón.

Swatow se encuentra a unas 200 millas al este de Cantón, que es clave de entrada para las vastas áreas de sur de China. Swatow tiene normalmente una población de 200.000 habitantes.

Muchos residentes, sin embargo, habían huído de Swaton desde los primeros bombardeos. Estos comenzaron el 22 de junio en momentos en que los soldados de infantería de marina japoneses ocupaban la isla de Mamoa, a 20 millas de la costa.

El cañonero americano «Asheville» se encuentran en Swatow para la protección de los americanos.

El raid ocurrió en los momentos en que Swatow estaba recuperando cierto grado de normalidad desde los anteriores ataques.

Muchos civiles que habían huído estaban retornando a la ciudad cuando se registró el ataque.

La aviación china hace esfuerzos por impedir el avance

SHANGHAI, julio 1. (AP.)—Una escuadrilla de aeroplanos chinos atacó las posiciones japonesas así como los buques de guerra del Sol Naciente en el río Yangtze con la intención de paralizar el avance de las fuerzas niponas de mar y tierra sobre Hancao, capital provisional de China.

El ataque se concentró cerca de Matowchen, a 175 millas de Hancao, donde los japoneses tratan de romper las formidables defensas que han levantado los chinos y que interceptan el río.

Los chinos informan que causaron graves averías a uno de los buques de guerra atacantes.

Las noticias más dignas de crédito indican que Matowchen está en poder de los japoneses, aunque los barcos no hayan logrado destruir todavía la barrera que levantaron los chinos en el río.

Ha habido un sangriento combate dos millas al este, donde chinos y japoneses luchan encarnizadamente por la posesión de la pequeña aldea de Hsiang Kao.

En la margen norte los chinos aun están bloqueando el avance japonés desde Tsienshan contra Taihu, a pesar de que los invasores están equipados con tanques y artillería. Isienshan está a unas 80 millas al norte del río y Taihu a 25 millas al sur de Tsienshan.

Los acontecimientos militares señalan a Hukow como próximo objetivo en el centro de China. Hukow está a 435 millas aguas arriba desde Shanghai, y a 25 millas aguas arriba desde Matowchen y 150 desde Hancao. Se halla en la margen sur del Yangtze, en la desembocadura de un entrante al lago Poyang.

Mientras fuertes corrientes, minas y defensas terrestres encuentran los japoneses en su avance por el Yangtze, un ataque por el lago Poyang les resultaría mucho menos costoso y según creen los observadores, les permitiría alcanzar un éxito mucho más rápido.

ALEMANIA HA LLEGADO A UN ACUERDO CON LA GRAN BRETAÑA PARA HACERSE CARGO DE LAS OBLIGACIONES DE AUSTRIA

Próximo desfile de sokoles austriacos con la cruz gamada

PRAGA, Checoeslovaquia, julio 1o (Havas).—El periódico Noradny Politica dice hoy que el Ministro de Alemania en Praga, Dr. Eisenlohr, se ha dirigido varias veces a las autoridades de los Sokoles checos, para conseguir que la representación sokolista de Viena asista a los desfiles del Congreso que comienza el domingo próximo, llevando desplegada la bandera de la cruz gammada. En vista de ello el diario avisa a todos que el contingente austriaco portará en la parada la bandera nazi, y pide a todo el pueblo que se abstenga de demostraciones desagradables en presencia de dicho emblema, que es siempre el de un país vecino.

También el Ministro alemán solicitó que dondequiera que se haga ostentación pública o privada de los pabellones de los países que envíen representantes al Congreso de los Sokoles, se ice también la bandera del Reich. Parece que en el Stadium Masaryk no podrá hacerse así, debido a que los Sokoles de Viena, hoy bajo la autoridad nazi, no participan en la asamblea en igualdad política con los restantes.

El convenio se refiere solamente a Inglaterra y no a otros países que tengan bonos alemanes o austriacos

El jefe de una estación naval aérea norteamericana ha manifestado que los dirigibles no son utilizables para fines miliares, pero en caso de guerra con los EE. UU.

LONDRES, julio 1. (AP.) — Alemania ha asumido la responsabilidad por el principal de los empréstitos de Austria en un vasto arreglo sobre las obligaciones del Reich hacia la Gran Bretaña.

El convenio es estrictamente entre las dos naciones y excluye a todos los demás países que posean bonos alemanes y austriacos. El status de las deudas a los Estados Unidos no se ha alterado por tal causa.

Alemania compra más que vende a los Estados Unidos y se encuentra en relación completamente distinta a la que se halla con relación a Inglaterra, siendo ésta una razón para que el gobierno de Washington no pueda tomar la actitud que pensaba asumir Inglaterra.

El convenio anglo-alemán reduce la tasa del interés de los dos empréstitos flotados para ayudar al arreglo de las reparaciones alemanas. El interés del empréstito Dawes de 1924 ha quedado reducido del 7 al 5 por ciento y el del empréstito Young de 1930 ha sido reducido desde el 5 y medio al 4 y medio por ciento.

Nueve países, incluyendo la Gran Bretaña, Italia y Frncia, garantizaron los empréstitos internacionales austriacos, con un valor total de $120.000,000 en 1933 y 1934 para la reconstrucción. Austria había recibido además $40.000,000 más, antes de su unión a Alemania. Los inversionistas americanos tienen cerca de $20.000.000.

Muchos creen que los negociantes británicos pudieron obligar a Alemania a llegar a un acuerdo debido a que ese país vende de 6.000.000 a 8.000,000 de libras esterlinas anuales o más a la Gran Bretaña de lo que le compra.

Sir John Simon dijo hoy en la Cámara de los Comunes que «sin perjuicio de la cuestión de la obligación legal, el gobierno alemán reembolsa al gobierno del Reino Unido cualquiera suma pagada en su carácter de aval de los empréstitos austriacos así como seguirá pagando a los tenedores ingleses el primero de Julio.»

Sir John agregó que los bonos del cuatro por ciento del gobierno alemán así como los bonos del Kredit Anstalt austriaco que posean los ciudadanos ingleses seguirán en vigor.

«Respecto a las demás deudas a plazo largo y medio tanto de Alemania como de Austria—dijo—habrá un arreglo temporal en virtud del cual los cupones, dividendos, se pagarán en los dos próximos años en efectivo a razón del 5 por ciento del nominal.

Expone en Berlín el comandante Rosendahl las posibilidades de los dirigibles en estos tiempos

BERLIN, julio 1. (Havas). — «Los dirigibles no son utilizables en Europa con finalidades militares», declaró hoy a los corresponsales el comandante Rosendahl, jefe de la estación naval aérea norte-americana de Lakehurst, en Nueva Jersey.

Pero en cambio—agregó—pudieran prestar grandes servicios a las Potencias del Viejo Mundo en caso de conflicto con los Estados Unidos. Pudiendo transportar una verdadera escuadrilla de aviones, les sería fácil llevarlas hasta tres o cuatro mil kilómetros de sus bases de procedencia, hasta un punto bastante próximo a las costas norte-americanas, para que bombardeasen éstas, recogiéndolos después para devolverlos en la misma forma de transporte a los lugares de donde salieron.

El comandante Rosendahl expuso después que los Estados Unidos tienen necesidad de poseer un dirigible escuela para el entretenimiento sistemático de los futuros aeronautas. Interrogado sobre la cuestión del helium, el comandante manifestó que ese gas fué solicitado por la compañía Zeppelin, en nombre del Gobierno del Reich alemán y que pese a cuanto se ha dicho y publicado, el asunto no está resuelto en definitiva.

En la misma entrevista con Rosendahl, el capitán Von Schiller, de los Zeppelines alemanes, declaró que en el caso que resulte imposible obtener el helium necesario, Alemania adoptará todas las medidas de seguridad necesarias, para permitir que sus dirigibles continúen volando con hidrógeno.

Antes de despedirse de los corresponsales, el comandante Rosendahl explicó que la colaboración de los dirigibles con las estaciones navales marítimas es indispensable para el buen funcionamiento del servicio aeronáutico.

La tercera potencia comercial del mundo es el Reich germano

STTETIN, Alemania, julio 1o. (Havas).—«Alemania está hoy, después de los Estados Unidos e Inglaterra en el orden de las potencias comerciales del mundo y es al mismo teimpo el único país capaz de luchar victoriosamente contra la crisis económica que siente todo el Universo...», dijo hoy aquí el Ministro de Economía del Reich, doctor Walter Funk, hablando ante las autoridades nacional-socialistas de Sttetin.

Al elogiar la economía política alemana, el Ministro se felicitó por el acuerdo con Inglaterra sobre las deudas austriacas, diciendo también que puso al Reich en guardia contra los excesos de la burocracia. Terminó haciendo una apelación a los círculos económicos para que tengan confianza en los dirigentes de la política del III Reich.

COMENTARIOS DE LA GUERRA

2 DE JULIO DE 1938

Sigue el «fregado» al sur del cauce del río Mijares, cada vez con mayor empuje, dados los resultados que se van logrando.

En el comunicado del día anterior, Salamanca participó el dominio de la bifurcación de las carreteras que proceden de Bechi y Artana, en la dirección de Villavieja. Tras de ello llega hoy la noticia de la ocupación del propio Bechi y se da cuenta de que continúa la acometida contra la carretera que baja de Villarreal a Nules, la cual quedará cortada por el movimiento de avance que las tropas «mariscas» van desarrollando para terminar por acorralar en el «bolsón» de Burriana a los milicianos que esperaban esta acometida del otro lado de Río Seco, entre Burriana y el Grao de este nombre.

Del contenido del parte oficial de Salamanca, se deduce la tenaz resistencia que las milicias del «Gobier» **legítimo** han opuesto a esta acometida, que tras de dominar las elevaciones que existen entre Artana y Bechi, prosigue en forma transversal, y terminará por atravesar en toda su extensión el camino de Villarreal a Nules en su recorrido total de 11 kilómetros.

De la relación que Salamanca hace de las cuatro acometidas que recibieron sus líneas después de terminar el cerco que se venía trazando contra Bechi, se deduce que la acometida nacionalista no lleva aún rumbo al sur y por ello no se ha atravesado aún el río Nules, en cuya zona se encuentra el pueblo de Villavieja, que queda relegado a segundo término hasta que se complete la operación de hoy, con la captura de las dos carreteras que entran en la villa de Nules. Una desde Villarreal y la otra desde Burriana y el puerto de este nombre.

La columna de Valiño también por la zona en que opera ha adelantado sus líneas hacia el oeste, y de ahí que aparezcan capturadas las alturas que circunda a la aldea de Tales y el territorio entre ésta y Artana.

También el comunicado de Salamanca explica los motivos que ha tenido para el bombardeo de Badalona, Denia y Blanes.

En Badalona han sido las fábricas de municiones y en Blanes además de las fábricas de proyectiles ha sido el ferrocarril el que motivó la acometida de los aparatos nacionalistas. Con lo cual quedó justificada la sospecha que señalamos desde el primer momento, de que más que al pueblo eran el puente del ferrocarril y el enlace ferroviario la causa de la visita de los aparatos nacionales.

El comunicado de Barcelona que hoy se publica está de acuerdo con el de Salamanca, al señalar los lugares y elevaciones de la zona de Bechi y del sector por donde opera la columna legionaria que tiene por jefe al general Valiño. Pero la sinceridad de parte de Barcelona, no valdrá nada para los que empeñados en «fabricar» noticias tendenciosas y carentes de todo sentido, oculten en esta fecha el parte del «Gobierno» **legal** y en su lugar le den cabida a cualquier cuento de camino de los muchos que se lanzan al aire sin el menor sentido y poniendo de manifiesto la falta de ingenio de tanto acaparador de cemento.

Los informes de Barcelona relacionados con la actividad de la aviación nacionalista, mencionan otra vez el bombardeo de los pueblos de la ruta de Sagunto a Sarrión, y el de su punto medio, que es la villa de Segorbe, la cual se encuentra a siete kilómetros más al norte de la bifurcación de la ruta que sube a la Sierra de Espadán, por la aldea de Soneja, también bombardeada el día anterior; es por este lugar por donde no tendrá nada de particular que aparezcan las tropas de Valiño, si los milicianos que tienen enfrente los dejan alcanzar las aldeas de Ahín, Alcudia de Veo y Sueras en las estribaciones del vértice 1,401, lo que no nos extrañaría, si el pánico cunde por este sector en la misma forma que apareció al ser capturado Bechi.

De la zona que ocupan las tropas de Castilla (general Varela) no ha llegado información alguna y lo mismo ocurre desde hace varios días con el frente que tiene a su cargo García Escámez. La atención ha estado en el saliente de Artana, que se ha convertido en una punta de lanza con intenciones de barrer con todo lo que tiene al este. Como antes decimos, el final será la captura de Burriana y el Grao de este nombre.

Desde Londres avisan que tienen noticias de que el Mando nacionalista ofrece declarar puerto neutral para los abastecimiento de la España colorada, de todo aquello que no sea contrabando de guerra, a la ciudad de Almería. Agregando que se considerará como contrabando, los camiones y petróleos (gasolina). Esta solución al problema de los bombardeos no es práctica, porque el «Gobierno» de Barcelona seguirá pagando buenas primas y jugosos sobornos por los fletamentos que se acerquen a los puertos que no sean el de Almería.

Ante la tentación de un buen flete, los «tramps» seguirán en sus operaciones como hasta la fecha y por este motivo serán bombardeados y destruídos. Como lo que pretende la Duquesa de Atholl y el coro que la sigue no es la navegación con límites, de ahí que no creemos que la propuesta nacionalista sea aceptada por los contrabandistas y sus voceros.

Desde Londres no han vuelto a decir nada relacionado con los cañones de Gibraltar o con los que apuntan hacia el Peñón. Tal vez la Duquesa se esté informando de cuál es el límite en el que no pueden establecerse fortificaciones españolas de conformidad con un Tratado que se firmó a raíz de la terminación de la Campaña de Africa de 1859 a 1860.

Los kilómetros que se estipularon, hoy resultan una medida ridícula teniendo en cuenta que el cañón de 305 milímetros bate 18.000 metros.

Y en esto estriba la alcarabia que se forma de tiempo en tiempo.

El Alférez de Complemento.

M.E.C.D. 2016

SUPLEMENTO DIARIO EN ROTOGRABADO

DIARIO DE LA MARINA

LA HABANA, SABADO, 2 DE JULIO DE 1938

Para todo asunto de Información gráfica en esta sección debe tratarse directamente con el Director del Rotograbado Sr. IGNACIO RIVERO. Teléfono M-3775.

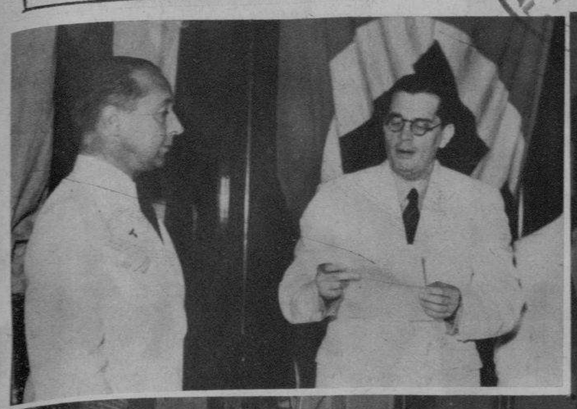

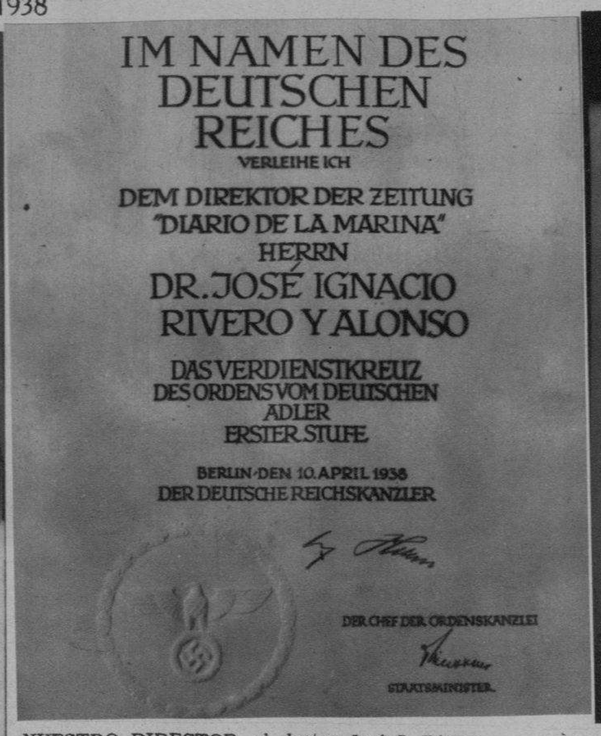

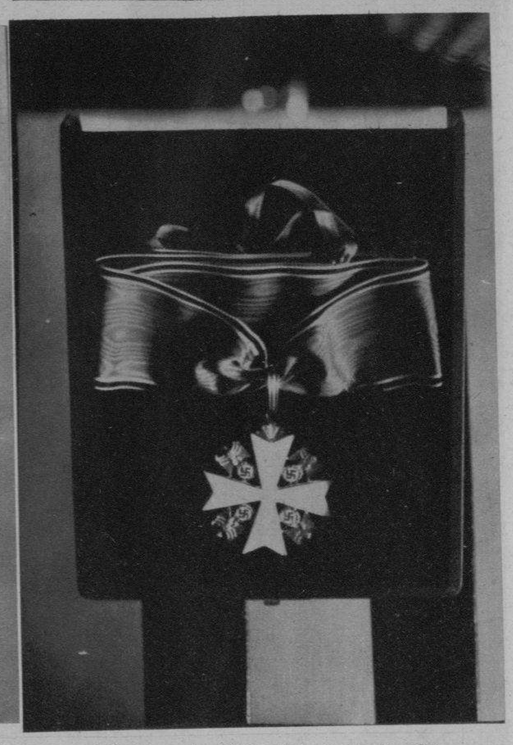

NUESTRO DIRECTOR, el doctor José I. Rivero, recibió ayer de manos de Su Excelencia el Ministro de Alemania en Cuba, una preciada condecoración del III Reich, firmada por las propias manos del Canciller Hitler: la Orden de primera clase del Aguila Alemana, con categoría de Comendador (a la izquierda). Con tal motivo celebróse en los salones de nuestra redacción el sencillo, pero emocionante acto de la imposición de las insignias correspondientes. En el close-up: nuestro Director contestando el discurso de Su Excelencia el Ministro de Alemania; y en la otra foto: el diplomático alemán, leyendo un admirable discurso alusivo a esta distinción. Entre las personalidades que asistieron a la ceremonia, se distinguen (de izquierda a derecha): el general Monteverde, Su Excelencia el Ministro de Italia, el Representante del Estado Español señor Espelius, el jefe de la Falange Española y nuestros compañeros Ignacio Rivero (Director del Rotograbado) y Miguel Baguer. (Fotos D. M.)

MAGNIFICA instantánea captada mientras la Banda de la Marina de Guerra cubana, dirigida por el capitán Armando Romeu Marrero, ejecutaba una pieza en el Town Hall de Nueva York, en la función celebrada bajo los auspicios de la Unión Panamericana. (Foto Wide)

LA BANDA de la Marina cubana, compuesta por cien músicos, ha tenido una actuación brillantísima en el Concierto Panamericano de Nueva York. Al acto asistieron distinguidas personalidades. En la foto (de izquierda a derecha) Mr. Frederic E. Hasler, perteneciente al Comité Cubano de la Sociedad Panamericana; la señora Natalia Aróstegui de Suárez y su esposo, el Cónsul General de Cuba en Nueva York, Sr. Pablo Suárez, durante el gran concierto que dirigió el maestro Armando Romeu. (Foto Wide)

LA COPA del mundo de foot ball que se disputó en Francia. La brillante actuación de nuestros muchachos se aprecia en esta instantánea, durante el match Rumanía - Cuba. Un delantero rumano delante de la defeisa cubana. (Foto D. M.)

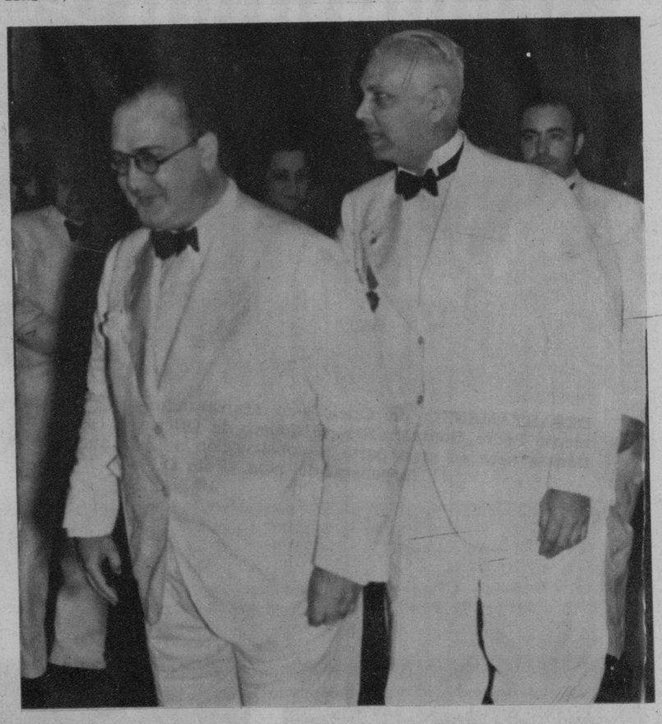

MEDIANTE una brillante ceremonia hizo su ingreso en la Academia Nacional de Artes y Letras (Sección de Literatura) nuestro estimado compañero el doctor Miguel de Marcos. El discurso de ingreso del gran estilista versó sobre «El arte y la ciencia de informar», contestándole el doctor Antonio S. de Bustamante y Montoro. El nuevo académico fué sorprendido por nuestro fotógrafo, seguido del doctor Antonio Iraizoz. (Foto D. M.)

EL GRAN TENOR español Hipólito Lázaro, tan admirado y vinculado a Cuba, llegó ayer a la Habana procedente de España. Sonriente a la multitud de amigos y admiradores que le aguardaban, aquí le vemos al descender del buque. Lázaro llegó acompañado por su distinguida esposa. (Foto D. M.)

JOVENES dependientas de casas comerciales habaneras que conducirán la enorme bandera en la manifestación del Homenaje del Pueblo Cubano al Pueblo Americano, del 4 de Julio, organizado por el Comité de la Acera del Louvre. (Foto D. M.)

EN EL DOMICILIO de los esposos Fernando S. Bru y Margot Barreto, se llevó a cabo anteayer la boda civil de su bella hija Elena, con el correcto caballero Francisco Ferrán y Rivero, joven hijo del Fiscal de la Audiencia de la Habana doctor René Ferrán. En la foto: los contrayentes mientras se formalizaba el acta correspondiente. (Foto D. M.)

M.E.C.D. 2016

DIARIO DE LA MARINA

GRADUADAS de BACHILLER COMERCIO SOLFEO PIANO MARIA SUPERIOR del COLEGIO LA INMACULADA. CURSO 1937-38

DEPARTAMENTO de Oficios—en Manicaragua—a cargo del subteniente Pedro González Rey, Misionero de Oficios, a cuya labor y gestión se debe en gran parte la construcción de este aporte a la cultura general del país. (Foto D. M.)

MOMENTO en que el señor Obispo de Cienfuegos, S. I. Mons. Eduardo Martínez Dalmau, marchaba con el Santísimo, bajo el palio, portado por caballeros de la más rancia estirpe católica de Cienfuegos. (F. D.)

LOS MUCHACHOS del Colegio de Belén de la Habana, no faltaron a esta grandiosa procesión, llevando la bandera del glorioso colegio por las calles de la Perla del Sur. (Foto D. M.)

DE COLON.—Un grupo de graduadas y la mesa presidencial de la Escuela Primaria Superior de aquella población. (Foto D. M.)

CANASTILLA confeccionada por la Hogarista Araceli del Río, subteniente de la Misión No. 10 y sorteada entre las madres pobres con niños recién nacidos (en Manicaragua). (Foto D. M.)

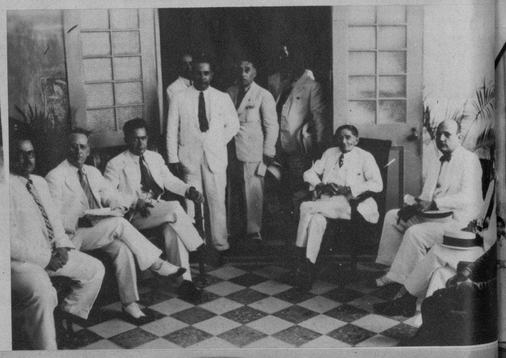

EL ALCALDE de Cienfuegos y el doctor Julián Agustín Sánchez, atendiendo al señor Secretario de Agricultura doctor Amadeo López Castro y al Honorable Gobernador de Santa Clara, coronel Gabino Gálvez, en el Palacio Municipal de Cienfuegos, en un amplio cambio de impresiones celebrado. (Foto D. M.)

MANICARAGUA, S. C.—El primer teniente Nilo Castañedo Hernández, Jefe de la Misión No. 10, en los momentos de hacer uso de la palabra al abrir el acto de la Exposición General de trabajos hechos por los alumnos de las Escuelas Cívico-Rurales a su cargo. Esta ceremonia se celebró en el Casino Español de aquella población hace poco. (Foto D. M.)

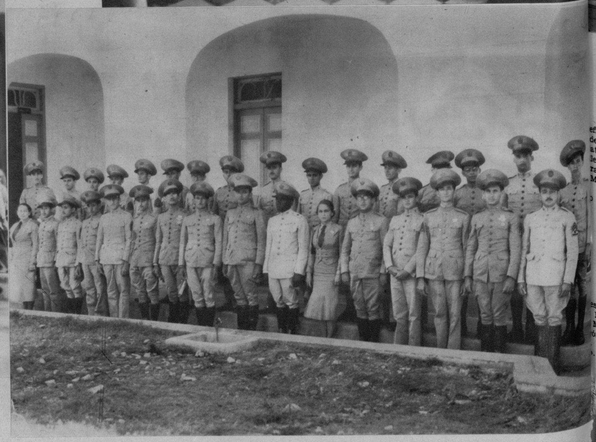

...eñor Obis-
...de la San-
...atedral de
...levando el
...ra la nue-
...Monserrat,
...reciente-
...D. M.)

...es y clases
...Educativa
...Manicara-
...ón Núme-
...Reg. No.
... (F. D.)

EN CIENFUEGOS.—Presidencia del banquete efectuado en el hotel San Carlos de Cienfuegos en honor del doctor Martínez Sáenz y al que concurrieron numerosos afiliados de dicha Institución—entre los que se destaca nuestro querido compañero Francisco Ichaso—en la Perla del Sur. (Foto D. M.)

M.E.C.D. 2016

OTRO NUMEROSO grupo de concurrentes al almuerzo ofrecido con motivo de la inauguración de las playas del Caibarién Yacht Club, de aquella localidad. (Foto D. M.)

ENCANTO de playa en Caibarién.—Maravillosa playa construída por el dinamismo del teniente coronel Abelardo Gómez Gómez, junto a las aguas azuladas, convirtiéndola en una de las playas más lindas de Cuba. (Foto D. M.)

Pecas

¿Desea Ud. Quitarlas?

LA "Crema Bella Aurora" de Stillman para las Pecas blanquea su cutis mientras que Ud. duerme, deja la piel suave y blanca, la tez fresca y transparente, y la cara rejuvenecida con la belleza del color natural. El primer pote demuestra su poder magico.

CREMA
BELLA AURORA
Quita las Pecas & Blanquea el cutis

De venta en toda buena farmacia.
Stillman Co. Fabricantes, Aurora, (Ill.,) E. U. A.

EL SR. AMADEO López Castro, Secretario de Agricultura, pronunciando su discurso en el acto de la primera sesión plenaria de la II Conferencia del Café, en el Teatro Terry de la ciudad de Cienfuegos. (F. D. M.)

ISABELITA Ramírez, la Reina Nacional del Café, visitó la ciudad de Cienfuegos con motivo de celebrarse la Segunda Conferencia del Café. Esta bella cubanita es de San Cristóbal (Pinar del Río). (Foto D. M.)

DE CAIBARIEN.—Un grupo de bañistas que asistieron a la inauguración de la playa del Caibarién Yacht Club, el pasado domingo 26. (Foto D.)

LOS CAFETALEROS de Oriente, Pinar del Río y Santa Clara, reunidos con el Alcalde y el doctor Julián A. Sánchez, en Cienfuegos, para celebrar la Conferencia del Café. (Foto D. M.)

JOSE AGUSTIN Hernández, notable barítono mexicano que cantará en el concierto de música de las Américas organizado por la Unión Panamericana, que tendrá lugar en Washington el jueves 14 de julio por la noche. La parte instrumental será ejecutada por la Banda del Ejército de los Estados Unidos, dirigida por el capitán Thomas F. Darcy. (F. D.)

ASPECTO del público concurrente — productores, industriales y comerciantes del café—a la inauguración de la II Conferencia Nacional del Café celebrada brillantemente en Cienfuegos. (Foto D. M.)

¿Espera Usted un Bebé?

El problema de toda madre es lograr la salud duradera de su niño.

La solución ideal es la leche en polvo

"DRYCO"

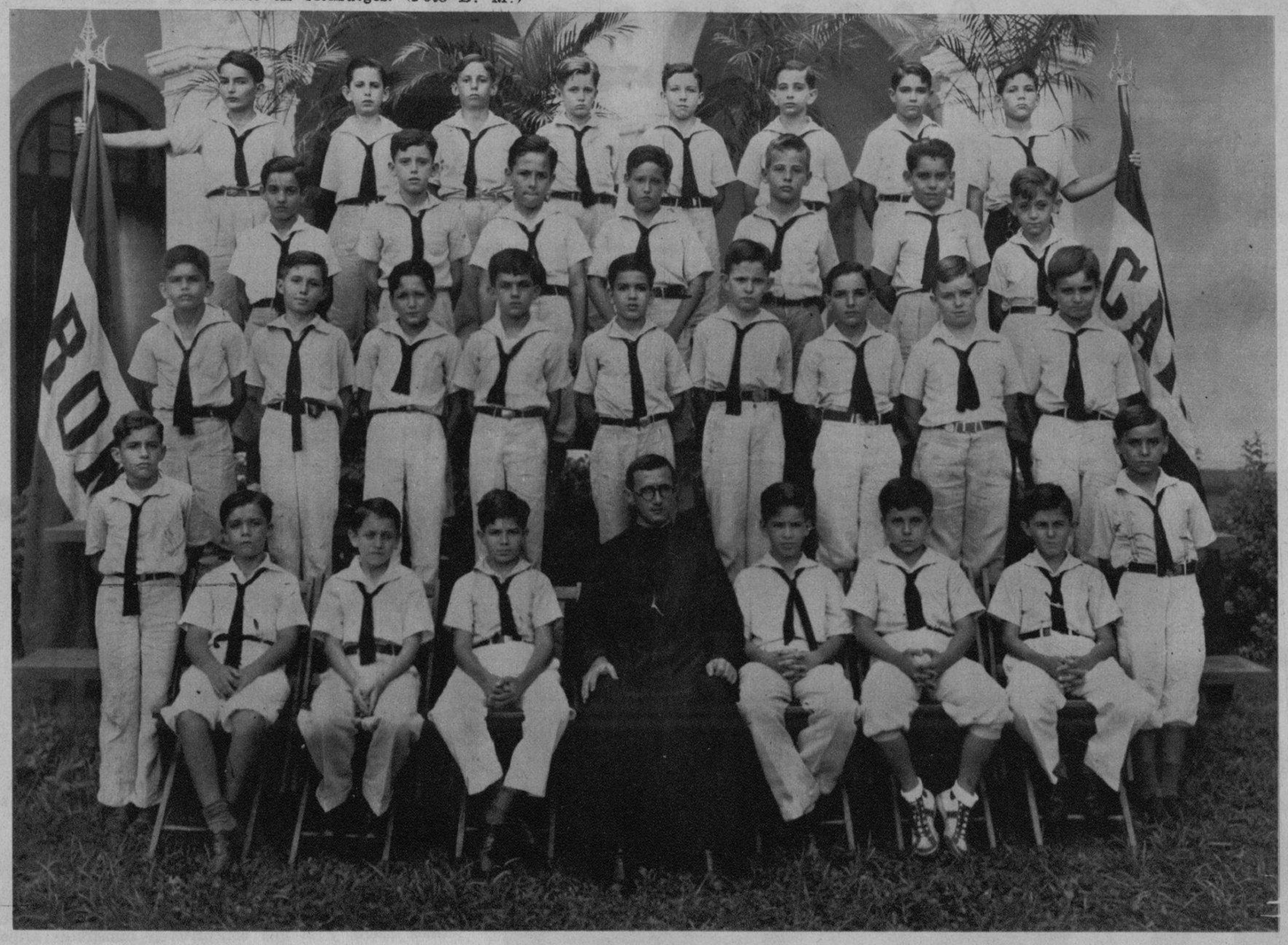

LOPEZ del Río, Presidente del Instituto del Café, llegando con la representación de los cafetaleros de Oriente al Congreso celebrado en Cienfuegos.

ESTE atractivo grupo de alumnos del tercer grado (pertenecientes al famoso Colegio de Belén), ha tomado una parte destacadísima en varios actos patrióticos celebrados en el importante centro docente, entre ellos, el brillantísimo celebrado para festejar el fin de curso y el dedicado a don Pepe de la Luz Caballero. (Foto D. M.)

M.E.C.D. 2016