1A SECCION 1

SERVICIO DE ASSOCIATED PRESS. Esta queda autorizada para usar nuestro servicio y noticias de información.

Servicio exclusivo de la agencia «Havas» y del «Herald Tribune», de New York

DIARIO DE LA MARINA

El DIARIO DE LA MARINA es el periódico más antiguo de Cuba. Fué fundado en el año mil ochocientos treinta y dos.

Servicios especiales de España. Hilo directo con New York y recepción directa por radio de otros servicios

1A SECCION 1

AÑO CVI.—NUM. 154 ACOGIDO A LA FRANQUICIA POSTAL LA HABANA, MIERCOLES, 29 DE JUNIO DE 1938.—SANTOS PEDRO Y PABLO TIEMPO PARA HOY: BUENO PRECIO: 5 CENTAVOS

DOS OBREROS HABLARAN EN EL GRAN MITIN-HOMENAJE A LOS ESTADOS UNIDOS EL DIA CUATRO DE JULIO

Los bombardeos y el cierre de la frontera crean un estado caótico en la España roja

(COLUMNA SEIS)

SE ACERCAN A VALENCIA LAS TROPAS NACIONALES

Venciendo la resistencia y todo riesgo las fuerzas de Franco se han situado a menos de 28 millas de ella

SE APROXIMAN AL CENTRO DE LA ULTIMA DEFENSA

BURGOS, junio 28. (AP.)—Las columnas del Generalísimo Franco avanzaron durante el día de hoy en los sectores de Onda y Lucena del Cid ocupando a Aralla junto con las alturas vecinas, rectificándose con ese motivo la línea de batalla.

Los oficiales dan cuenta de que las fuerzas nacionalistas vencieron la resistencia del enemigo y se apoderaron de un enorme botín de guerra.

Al sur de Onda los nacionales han ampliado la base de la cuña que introdujeron ayer, avanzando cerca de cuatro kilómetros.

El avance en Onda pone a las fuerzas de enlace del general García Valiño a unos veinte kilómetros de la carretera Teruel-Sagunto.

Estos tropas se apoderaron del pueblo de Araya, al sur de Alcora, así como también las alturas situadas al norte y este de Fanzara.

El enemigo tuvo muchos muertos.

Los republicanos abandonaron también mucho material de guerra y los nacionalistas, después de ocupar los puestos de observación de la artillería enemiga, enfilaron los cañones contra los republicanos en retirada.

Confiesan los rojos la pérdida de las alturas de Uricla y Valderán en el sector de Ribesalbes.

BARCELONA, junio 28. (AP.)—comunicado oficial dice que los nacionalistas avanzaron en el sector de Ribesalbes, en el frente central, al oeste de Castellón, ocupando las alturas de Uriola y Valderán, pero agrega que los rojos atacaron en el sector de Puebla de Valverde, más al oeste, tomando algunas posiciones.

Reconoce Barcelona el avance nacional en la zona de Ribelsalbes.

BARCELONA, junio 28. (Havas). El comunicado del Ministerio de Defensa, informando sobre la lucha en el frente de Levante, reconoce que las tropas nacionales, apoyadas por su aviación, ocuparon en la zona de Ribesalbes la posición de Uriola y el Pico de Valderán.

Las escuadrillas nacionalistas, dice también el comunicado oficial rojo, bombardearon los puertos de Valencia, Alicante y Barcelona, al parecer con gran eficacia, pues incendiaron varios buques.

Se sigue combatiendo sin tregua en el sector de Sarrión, bajo un sol inclemente.

HENDAYA, frontera franco-española, junio 28. (AP.)—Bajo un sol achicharrador se ha estado combatiendo hoy sin tregua en el sector montañoso de Sarrión y cuando la noche comenzó a echar su manto sobre el campo de batalla los miles de sudorosos y jadeantes soldados, seguían disputándose una de las principales carreteras que van a Valencia.

En el sector de Sarrión, a unas 50 millas al noroeste de Valencia, en la carretera de Teruel, se encuentra el pico estratégico de la Muela de Sarrión, que se halla perfectamente fortificada, pero que ahora está desprovista de todo follaje y en cambio presenta numerosos agujeros producidos por los proyectiles de la artillería.

Fuera de la Muela de Sarrión, el único lugar dominante es el campanario de la iglesia del pueblo de Sarrión, que hasta ahora no ha sido barrido por la metralla.

Mientras los defensores rojos y los nacionalistas prosiguen la lucha encarnizadamente en este sector, las fuerzas del Generalísimo Franco se van acercando a la metrópolis mediterránea. Una de las columnas nacionalistas avanzó hoy cinco millas desde la ciudad de Nules, en la carretera de Valencia.

Nules se encuentra a unas 26 millas al norte de Valencia. Para conquistar esta amenazadora posición, los nacionalistas ejecutaron un ataque por sorpresa entre Onda y Bechi, mientras la atención de los milicianos rojos era distraída con un pequeño avance hacia la aldea de Tales, al sudoeste de Onda.

El Gobierno defendió a Tales contra el repentino ataque, pero se vió obligado a ceder los montes de de Pastora, perfectamente fortificados, que dominan a Artana y a Bechi. Artana está a menos de 28 millas de Valencia.

La actual posición de la batalla en Sarrión se disputa por los comunicados de las dos facciones guerreras. El Gobierno dice que los milicianos de Miaja recuperaron a Sarrión, pero los nacionalistas afirman que son dueños en absoluto de esa plaza.

Ha terminado ayer una operación que significa una base sólida de los nuevos ataques nacionales

ZARAGOZA, junio 28. (Por André Vincent, Corresponsal de la Agencia Havas).—Realizada la ocupación de Araya, por las fuerzas del ala derecha del ejército que comanda el general García Valiño, y del avance de cuatro kilómetros al Sur de Onda, se puede exponer así el balance de la jornada de hoy:

La operación, comenzada el lunes, terminó a última hora de la tarde de hoy, habiendo permitido a los nacionales reducir completamente el «bolsillo» que las líneas rojas formaban en torno a la pequeña población de Araya, al tiempo que se rectificaba el frente en tal forma, que se deja convertido en sólida base de partida para las operaciones futuras y se organiza una serie de puntos de dirección del fuego, apoyados en las alturas, que servirán como observatorio de primer orden para vigilar los menores movimientos del adversario. Informes oficiales dados al caer de la tarde de hoy, dicen que las pérdidas sufridas por los rojos fueron enormes En su avance las fuerzas nacionalistas encontraron numerosos cadáveres, habiendo simultáneamente muchos prisioneros y apoderándose de material de guerra en cantidad grande.

La jornada de este martes ha sido la preparación de nuevos avances por las tropas franquistas, sobre la carretera de Teruel a Segorbe y la llave de todo el sistema de defensa de los rojos en este frente, donde el enemigo ha concentrado en posiciones fuertemente organizadas muchas tropas y toda su artillería de reserva.

Visitas diplomáticas a Alvarez del Vayo

BARCELONA, junio 28. (Havas). El Ministro de Estado del Gobierno rojo, J. Alvarez del Vayo, recibió hoy las visitas de los Encargados de Negocios de Inglaterra, Bélgica y Estados Unidos.

Comunicado del Cuartel General sobre las operaciones del día

SALAMANCA, junio 28. (Havas). El comunicado del Cuartel General informa lo siguiente sobre las operaciones del día:

En el frente de Castellón, sector de Ribesalbes, las tropas nacionalistas ocuparon y rebasaron la población de Araya, toda la llanura que está al Oeste de ella y la línea de separación de aguas entre las cuencas de Ribesalbes y Fanzara, que dando ocupada al mismo tiempo la carretera de Ribesalbes a Argelita. El progreso de los nacionales continúa en dirección a Artana y Este de esta aldea. En el curso de estos avances hicimos más de cien prisioneros.

En el sector de Peraleda de Zancejo los ataques de los rojos contra algunas posiciones nacionales fueron rechazados esta mañana, con grandes pérdidas.

Aviación: Las escuadrillas nacionales bombardearon el lunes el puerto de Valencia. Cuatro barcos fueron alcanzados por nuestras bombas, produciendo en ellos incendios las explosiones. El material descargado en los muelles de Grao fué también alcanzado por los explosivos También fueron atacados por nuestros aviones los puertos de Gandía y Alicante. En este último una de las bombas alcanzó un buque allí fondeado.

Radio Nacional agrega al comunicado anterior que durante la jornada del lunes las fuerzas izquierdistas lanzaron una serie de violentísimos ataques en los frentes de Levante y Teruel, sufriendo en todos ellos tan elevado número de bajas que no insistieron en la ofensiva.

Las tropas nacionales están reposando en las primeras líneas, pero en nuestra retaguardia la actividad es perenne y muy intensa, debido a los preparativos que se hacen para las próximas operaciones. El período de rectificación de las líneas de vanguardia nacionalistas ha terminado, y en el momento en que el mando lo ordene, se reanudará el avance con la misma impetuosidad de los asaltos anteriores al frente enemigo, y con idéntico entusiasmo por parte de oficiales y soldados.

La aviación roja bombardeó hoy a Castellón. La población se precipitó inmediatamente a los refugios, aunque perecieron nueve mujeres y niños víctimas de las explosiones de las bombas enemigas.

Reducen las fuerzas de García Valiño el «bolsillo» de Araya

BURGOS, junio 28. (Havas).—Las tropas de la columna del general García Valiño tomaron hoy el pueblo de Araya, las alturas de Cordal y la línea de montañas situada al nordeste de Manzara. De esa manera se ha reducido mucho el «bolsillo» que formaban las posiciones de los rojos en torno a Araya. El enemigo abandonó numerosos muertos, prisioneros y material de guerra. Al sur de Onda las tropas nacionales han avanzado cuatro kilómetros más.

DECIDIDO POR EL SENADO QUE NO HAYA NUEVO PRESUPUESTO

(COLUMNA CINCO)

EN LA TARDE DE HOY SERAN DICTADAS POR EL GOBIERNO LAS MEDIDAS NECESARIAS PARA IMPEDIR LA DEPRECIACION DE LA MONEDA NACIONAL

EL PRESIDENTE DE LA REPUBLICA SOSTUVO UNA LARGA ENTREVISTA CON EL SECRETARIO DE HACIENDA

Estuvieron presentes en la misma los técnicos de Hacienda, y en ella se trató del exagerado descuento que vienen haciendo las instituciones bancarias. Es sancionada una ley por el Ejecutivo

El Gobierno se halla francamente situado en el plano de ponerle inmediato coto al agio de la plata cubana.

Hace pocas horas el Jefe del Estado declaró a los reporters palatinos que el Gobierno pondría en juego todos los medios legales de que dispone para evitar esa especulación que tanto perjuicio le origina a la economía nacional.

Y dando una prueba del interés que el grave problema ha producido en su ánimo, celebró ayer en horas de la tarde, en Palacio, una entrevista de verdadera trascendencia con el Secretario de Hacienda, doctor Giménez Lanier.

A dicha conferencia—que se prolongó mucho tiempo—asistió un grupo de técnicos del Departamento de las Finanzas.

Tuvo por objeto considerar la cuestión del exagerado descuento que se exige para el canje de la moneda nacional por las instituciones bancarias aquí radicadas.

Después de dos horas de discutir el caso—grave a todas luces—el señor Presidente de la República y el Secretario de Hacienda llegaron a la conclusión de que es indispensable dictar enérgicas medidas con el fin de impedir en lo sucesivo la depreciación de la moneda nacional, cosa que repercute desfavorablemente en la economía general, con daño del Fisco y del consumidor.

Esta misma tarde, tal vez, se conozcan las medidas que el Gobierno se propone tomar, velando por el prestigio de su moneda.

Ley sancionada

El señor Presidente de la República sancionó anoche el proyecto de ley del Congreso, modificando el impuesto del uno y medio por ciento.

Dicha ley fué remitida inmediatamente a la «Gaceta Oficial» para su publicación y vigencia.

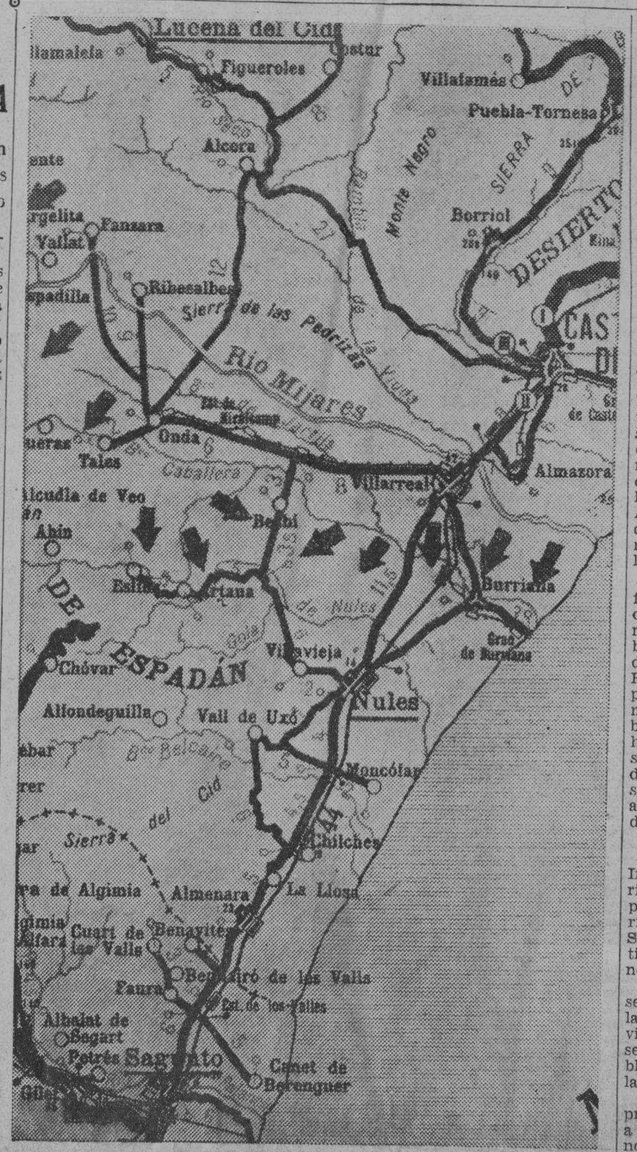

El frente al sur del río Mijares, que corre entre Onda y la costa, ha sufrido la variación que señalan las flechas. Mientras las que ocupan el territorio entre la vía del ferrocarril y el mar no han sufrido variación, en la parte opuesta se ha rebasado por ambos lados el camino que baja a Bechí, y por la parte oeste de este pueblo han cruzado las fuerzas de caballería y se han situado en las barrancas que existen en la parte norte de la aldea de Artana y su vecina, Eslida. Si no detienen a las tropas del general Valiño, que han aparecido en Artana, las tropas milicianas corren el peligro de quedar cercadas entre Nules, Burriana y el mar.—(Véanse «Comentarios de la Guerra» en la última página).

EL BANQUETE QUE SE OFRECERA AL EMBAJADOR BUTLER WRIGHT TENDRA LUGAR EL DIA TRES POR LA NOCHE

A fin de que participe del acto el público que no pueda penetrar en el Teatro «Nacional», serán colocados en la parte exterior de éste varios y potentes amplificadores

A la reunión convocada por el Presidente de la Unión Social Económica de Cuba para el mediodía de ayer, concurrieron los representantes de todas las instituciones que integran la mencionada organización: alianza de la industria, del comercio, del obrero, de la cultura en distintas manifestaciones. Los más sobresalientes elementos de esas actividades nacionales, estuvieron presentes en la reunión de ayer. Otras destacadas personalidades se sumaron a la Asamblea, con sólo conocer el objeto de la convocatoria: un homenaje a los Estados Unidos de América, con motivo de la celebración del cuatro de julio, fecha conmemorativa de la independencia de la patria de Washington.

La Unión Social Económica fué fundada en febrero de 1935, con el objeto primordial de estrechar las relaciones de toda índole entre Cuba y los Estados Unidos; de propender al logro de que el Tratado de Reciprocidad se trocara en tratado permanente, y de laborar por un mejor «standard» de vida del pueblo cubano. La iniciativa, pues, del homenaje a la gran república, no sólo está justificado en el programa de la U.S.E.C., sino también en el sentimiento de la gratitud que Cuba alienta hacia los Estados Unidos desde sus luchas por la independencia.

Los acuerdos adoptados

Como una deferencia especial al Ing. Amadeo López Castro, Secretario de Agricultura, le fué cedida la presidencia de la sesión extraordinaria del Comité Ejecutivo de la Unión Social Económica, por su presidente titular, senador José Manuel Casanova.

El inicio del acto correspondió al señor Casanova, quien dió cuenta a la Asamblea de haber recogido un vigoroso estado de opinión, en el sentido de tributar un homenaje público a la gran nación americana en la próxima festividad del 4 de julio.

El Secretario de Agricultura, expresando ideas en el fondo análogas a las del señor Casanova, declaró, en nombre del Gobierno, que creía altamente justificado el testimonio público que allí sumaba, con carácter de organizadores, a tan valiosos factores de la riqueza nacional y del trabajo.

Una vez escuchados y aplaudidos los discursos a que acabamos de referirnos, expusieron sus puntos de vista diversos delegados de las fuerzas vivas, coincidiendo todos en el espíritu que animaba a la Asamblea, o sea en el de propender a la más brillante celebración de la gloriosa fecha del 4 de julio.

A ese fin se llegó al acuerdo de coordinar los esfuerzos y las distintas iniciativas para evitar cualquier confusión. Al efecto se concedió un amplio voto de confianza al señor Casanova, para que delegara en varias comisiones ejecutivas encargadas de la organización del grandioso mitin-homenaje que se llevará a cabo en el teatro «Nacional» en la noche del 4 de julio.

La Asamblea se dió por enterada del acuerdo adoptado por los organizadores del banquete, que en homenaje a los Estados Unidos y la Gran Bretaña, se ha de celebrar en el hotel «Nacional» en la noche del domingo 3 de julio, en lugar del día 4, según se había anunciado en un principio. Como detalles especiales de ese banquete, se hizo alusión al hecho de haber sido invitadas las autoridades civiles y militares de la República; el momento oportuno para los discursos será el de la media noche, para entrar con animación y fervorosa simpatía en la señalada fecha.

En cuanto a los preparativos del mitin-homenaje del teatro «Nacional», se anunció que la Compañía Cubana de Electricidad se propone iluminar adecuadamente el frente de dicho coliseo y el Parque Central, el cual será cerrado al tránsito de vehículos, situándose varios amplificadores al fin de que el público que no haya podido penetrar en el teatro por hallarse totalmente ocupado, pueda escuchar a los oradores.

Entre los múltiples mensajes de adhesión que se recibieron ayer y fueron leídos en la Asamblea, queremos citar uno muy expresivo de la Hermandad Ferroviaria de Cuba, suscrito por el Delegado de esa entidad ante la USEC, Sr. Julio Mederos, quien manifiesta que esa institución, además de sumarse al proyectado homenaje, realiza intensa propaganda entre las demás colectividades obreras, para que sigan esa conducta. Mederos dice: «...es lo menos que podemos hacer a la gran nación norteamericana».

Según el propósito de los organizadores, serán reducidos a cuatro los turnos oratorios del mitin-homenaje, reservándose dos para la representación de la clase obrera y dos por las corporaciones económicas, estimándose probable que el Embajador de los Estados Unidos Mr. J. Butler Wright, ofrezca al finalizar el acto, un testimonio de gratitud.

A ese acto del teatro «Nacional» serán invitados las autoridades civiles y militares de la nación, cuerpo diplomático y entidades mercantiles y obreras y el pueblo en general que ocupará el mayor número de localidades.

Los concurrentes al acto

Representando a las organizaciones de la industria, el comercio, los obreros y el intelecto, concurrieron a la asamblea de ayer los señores siguientes:

Secretario de Agricultura: General Rafael Montalvo; Julio Forcade y Armando Parajón, por la Bolsa de la Habana; Estanislao Crespo y Antonio Antón, por la Confederación de Corporaciones Económicas; José Ignacio de la Cámara, por el Clearing House; Luis M. Santeiro y Francisco Gómez, por la Asociación Nacional de Industriales de Cuba; Isaac Cowley, Charles Martínez, Ramiro Areces y Benigno Sánchez, por la Asociación de Colonos de Cuba; Juan Sabatés y Ricardo Morán, por la Cámara de Comercio de la República de Cuba; Segundo Casteleiro, por la industria de la jarcia; Buenaventura Pons, por la Asociación Hotelera de Cuba; Miguel A. García, por la Compañía Cubana de Electricidad; René Gálvez, por la Cuban Telephone Co.; Miguel González Rodríguez, por la Lonja de Comercio; William A. Campbell, por el Club de Leones; Juan Armenteros, líder obrero; Juan Suau Gómez, por la Unión Federal de Trabajadores de Cuba; Juan Letto, por la Asociación de Cosecheros Exportadores de Vegetales de Cuba; Manuel Fernández Valle, por la Asociación de Almacenistas y Cosecheros de Tabaco: Manuel García Martínez, por la Asociación Nacional de Propietarios; Bartolomé Vilches, por el Colegio de Abogados; Gregorio Alonso, por la Cámara Nacional de Comerciantes e Industriales; Virgilio Ortega, por la Asociación de Compañías Nacionales de Seguros; Ernesto Fernández, por la Unión Cubana de Representantes de Compañías de Seguros; Jesús C. Portela, por la Asociación de Detallistas de Víveres; Manuel Cuervo, por la Sociedad Cubana de Ingenieros; Francisco Torres Gener, por la Unión de Fabricantes de Tabacos y Cigarros de Cuba; Antonio Romagosa Fornos, por el Colegio de Corredores y Notarios Comerciales de la Habana; Rafael Ma. Angulo, por la Asociación de la Prensa de Cuba; Guillermo Pérez Lavielle, por la Asociación de Repórters de la Habana; Jorge Rodríguez Walling, por el Ateneo de la Habana; Lucio Fuentes, por el Centro de Detallistas; Roberto de Guardiola, por la Asociación de Comerciantes de Santiago de Cuba; Armando Marcé, por la Asociación Nacional de Agentes Comerciales; Rafael Fanjul y Francisco Gattorno, por los Centrales «Limones» y «Santa Amalia»; Octavio Cubillas, por la Asociación de Expertos y Empleados de la Industria Azucarera; Ramón J. Martínez, Belisario Delgado, Manuel Aspuru y Angel Jiménez Ruiz, por la Asociación Nacional de Hacendados de Cuba, y otros cuya mención haría demasiado extensa la relación.

(Véanse las últimas adhesiones recibidas en la página VEINTIUNO).

NO RECIBEN PERTRECHOS NI VIVERES DE FRANCIA

Y, a causa de los ataques aéreos de los franquistas, tampoco pueden recibir ya de Rusia y Checoeslovaquia

CONFERENCIAS DEL «ALTO MANDO» TRAS UNA SOLUCION

BARCELONA, junio 28. (Exclusivo).—Los continuados bombardeos de la aviación de Franco contra los barcos ingleses dedicados al contrabando de material de guerra y de boca para los rojos, están creando un serio problema al Gobierno de Barcelona, que ve cómo día a día escasea la gasolina, de tanto valor en las guerras modernas por su aplicación a los vehículos y tanques, y junto con ella el material de guerra que en enormes cantidades entró últimamente por la frontera francesa.

Es tan negra la perspectiva que ofrece el problema al Gobierno de Negrín, que estuvo reunido hoy tres horas y media tratando de buscar una solución al mismo.

Hasta ahora los esfuerzos de los rojos para evitar el bombardeo de las ciudades que han convertido en objetivos militares, no han dado resultado, como tampoco sus maniobras para provocar una guerra mundial.

A pesar del largo tiempo que estuvieron reunidos hoy los ministros, no encontraron ninguna fórmula que les permita seguir recibiendo las provisiones de boca y guerra que necesitan para continuar defendiendo las trincheras, y mañana volverán a reunirse para seguir tratando del mismo asunto.

Esta tarde se presentaron cuatro aviones nacionalistas sobre Barcelona, alejándose después de haber dejado caer veinte bombas que causaron grandes daños en los alrededores.

Consejo de Ministros en Barcelona, para «estudiar la situación»

BARCELONA, junio 28. (Havas).—El Consejo de Ministros estuvo reunido hoy desde las siete a las once de la noche, estudiando diversos aspectos importantísimos de la política nacional. Todos los ministros del gabinete rojo participaron en la discusión, que terminó con un acuerdo general.

El ministro de Estado, Julio Alvarez del Vayo, expuso los últimos acontecimientos de la política internacional. Se anuncia que mañana, miércoles, volverá a reunirse el Consejo, para abordar el problema del abastecimiento.

Esta noche se supone que entre los asuntos que reclamaron la atención de los ministros en el Consejo de hoy, figuró el de la política que deben seguir, para sus relaciones, el Gobierno rojo y el de la Generalidad Catalana. Se acordó, por unanimidad, reforzar los lazos que los unen mediante la adhesión de los sindicatos y de los diversos partidos afectos a ambos, para realizar así, totalmente, la compenetración de los dos gobiernos.

A petición del Director del DIARIO DE LA MARINA fueron indultados por Franco trece cubanos que apresaron en Lérida

Un periodista cubano y los familiares de esos jóvenes han hecho la historia del caso a los reporters. Los «Camaradas» los dejaron abandonados mientras ellos se ponían a salvo

En breve serán canjeados por prisioneros que se encuentran en poder del Gobierno de Barcelona, trece cubanos que están detenidos por los nacionalistas, que los capturaron durante la batalla de Lérida.

Familiares de esos prisioneros, que estuvieron ayer en la Secretaría de Estado, nos informaron que los mismos iban a ser fusilados, pero la valiosa intervención de nuestro Director, Doctor José I. Rivero, les salvó la vida.

El señor Carlos Fernández Cabrera, estimado compañero en el periodismo, que acompañó a los familiares de los prisioneros en su visita a la Cancillería, nos informó que, al recibirse en la Habana la noticia de que los cubanos que habían sido hechos prisioneros en Lérida iban a ser fusilados, se dirigió al doctor Rivero, rogándole hiciera las gestiones del caso para obtener su salvación, como en otras ocasiones lo hiciera.

El doctor Rivero —continuó diciéndonos nuestro informante— pasó un cable al Generalísimo Franco, pagándolo de su peculio, invocando el perdón de los reos.

El compañero Cabrera y los familiares de los prisioneros afirman que a esta gestión del Director del DIARIO DE LA MARINA se debe el que no hayan sido pasados por las armas.

Los cubanos que se encuentran detenidos por los nacionalistas en el campo de concentración internacional de San Pedro de Cerdeña (Burgos), se nombran: José Montería, Alberto Acosta (Napoleón), Heriberto Hernández Fernández, Ricardo Casanova, José Ignacio Sosa Granados, Humberto Linova del Olmo, José Sorribos, Armando Blanco, Dámaso Rodríguez Oliva, Manuel I. Corcho Rodríguez, Juan I. Rodríguez, Pedro González y Pedro Sans Genís.

Como se publicara que 150 refugiados españoles en edad militar que se encuentran en nuestra Embajada en Madrid, van a ser canjeados en breve, los familiares de los cubanos de referencia, hechos prisioneros en Lérida, gestionaron en la mañana de ayer que se les incluyera en dicho canje, como forma más rápida de obtener la libertad de los mismos y su repatriación a Cuba.

Según nos informaron los visitantes, el doctor Joaquín Argote, Jefe de lo Contencioso de la Secretaría de Estado, les anunció —tras conferenciar con el subsecretario del Ramo doctor Campa— que los citados prisioneros figuraran en los canjes a efectuar. Canjes que como publicáramos en días pasados, han sido autorizados ya por los Gobiernos de Burgos y Barcelona.

Agregaron los visitantes a que hacemos mención, que los cubanos de referencia cayeron en poder de los nacionalistas cuando el ejército rojo se retiró de Lérida. Se encontraban aquéllos defendiendo una casa, en la línea de fuego, y de pronto se vieron rodeados por los nacionalistas pues no se dieron cuenta de que sus compañeros izquierdistas habían abandonado el lugar del combate.

Pide el Embajador inglés al Duce que influya con Franco

Trata de evitar que continúe el bombardeo de barcos. Nuevo **raid** en Valencia y Alicante

ROMA, junio 28. (Havas).—La conferencia del embajador de Inglaterra, Lord Perth, con el Ministro de Estado, Conde Ciano, celebrada esta tarde, se efectuó por iniciativa del primero. Según ciertos informes obtenidos en círculos habitualmente muy bien enterados de lo que ocurre en las esferas oficiales romanas, Lord Perth llamó la atención del Canciller italiano sobre la deplorable impresión causada en Inglaterra por los bombardeos de vapores británicos en los puertos del Levante español, sugiriendo que el Gobierno de Mussolini emplee su influencia cerca del generalísimo Franco, para que termine semejante situación.

Se afirma, igualmente, que el embajador inglés aprovechó la oportunidad para trasmitir al Conde Ciano ciertas sugestiones de Londres sobre la retirada de España de los voluntarios extranjeros.

Reserva sobre la entrevista

LONDRES, junio 28. (Havas).—La Agencia Reuter comunica esta noche, desde Roma, que tanto en los círculos británicos como en los italianos de la capital fascista, se rehusa todo comentario sobre la entrevista de Lord Perth, Embajador de Inglaterra, y el Conde Ciano, Ministro de Estado, celebrada esta tarde. El brevísimo comunicado oficial dado por la Cancillería se limita a decir que la conferencia fué a instancias del diplomático inglés.

Mas en los centros no oficiales, se interpreta la inesperada visita de Lord Perth, como indicadora de que éste llevó al Ministro de Estado un mensaje del jefe del Gobierno británico, Neville Chamberlain, rogando que Mussolini influya cerca del generalísimo Franco para que cesen los bombardeos de buques mercantes ingleses en aguas españolas, ya que afectan gravemente a la opinión pública y pueden tener repercusiones sobre las relaciones de Italia e Inglaterra.

Dos barcos ingleses fueron incendiados el lunes en el Mediterráneo, según la agencia roja

LONDRES, junio 28. (AP).—La agencia de noticias del gobierno de Barcelona en esta capital ha dado un despacho a la prensa inglesa informando que ayer, cuando los aviones nacionalistas hundieron los buques mercantes británicos «Arlon» y «Farnham» en los puertos de Valencia y Alicante, también incendiaron otros dos buques de nacionalidad inglesa, cuyos nombres no menciona.

Diez muertos y veinte heridos en el bombardeo de los alrededores de Alicante

MADRID, junio 28. (AP).—Diez personas perdieron la vida y veinte resultaron heridas hoy en un bombardeo de la aviación nacionalista contra el puerto de Alicante, según las noticias que ha enviado el Gobernador civil de dicha provincia.

El bombardeo se confinó a los alrededores de la ciudad, donde trece casas quedaron totalmente demolidas.

Los aviones nacionalistas bombardearon después a Perillo, a 15 millas al sur de Valencia, donde se encuentra la residencia del Cónsul de los Estados Unidos, así como otros pueblos de la costa.

Igualmente bombardearon el puerto de Valencia, en horas de la mañana, pero se dice que no causaron víctimas.

En Barcelona, el primer ministro Juan Negrín celebró un Consejo de Ministros de tres horas y media de duración esta noche y convocó para mañana a sus compañeros a fin de estudiar el problema de los suministros para la España roja.

Los raids efectuados por la aviación nacionalista contra los buques ingleses en los puertos del Mediterráneo, ha causado enormes pérdidas al gobierno, que ve mermadas sus existencias de víveres.

Extenso raid de la aviación nacional en la zona de Valencia

VALENCIA, junio 28. (Havas).—A las 10 de la noche se dió la alarma de ataque aéreo en Valencia. Se señaló tres hidroaviones que procedían del norte y dos del sur. Cuarenta minutos después los aparatos nacionales habían hecho un extenso raid en el que bombardearon las poblaciones de Macamagrell, Puebla de Farnals, Alcira, Alcudia de Carlet y Cullera. Las baterías antiaéreas funcionaron cuando los aviones pretendieron volar sobre el puerto. La alarma terminó a las 11 y 15.

No había tiempo para el estudio del Presupuesto

Y a causa de ello, el bloque mayoritario del Senado tomó el acuerdo de no discutirlo

A última hora, bien entrada la tarde, decidió el Senado de la República que no hubiese nuevos presupuestos para el ejercicio económico que ha de comenzar el día primero de julio.

El bloque de la mayoría de la Alta Cámara, reunido en las primeras horas de la tarde para deliberar sobre el anteproyecto de presupuestos generales de la nación, acordó no entrar a discutirlo para que rijan los mismos presupuestos del año económico de 1937-38, es decir, del que está al terminar.

Tuvo en cuenta para ello, según las declaraciones oficiales del Comité Parlamentario de la mayoría del Senado, que suscribe el presidente del mismo, senador Santiago Verdeja, el poco tiempo de que se dispone para el estudio de dicho asunto y la conveniencia de que el año próximo el fisco pueda ofrecer un amplio superávit.

En esa reunión de por la tarde se continuó tratando del aumento del presupuesto de la Cámara de Representantes y las modificaciones sugeridas por distintos senadores al anteproyecto presentado.

El acuerdo se puede decir que fué casi unánime, porque al llamar a la sesión extraordinaria para discutir los presupuestos sólo respondieron cuatro senadores, levantándose la reunión.

La Comisión de Hacienda y Presupuestos del Senado, que fué encargada de dictaminar sobre el anteproyecto, no se llegó a reunir tampoco en horas de la mañana.

Constitucionalmente, pues, quedarán en vigor los presupuestos actuales.

El Comité Parlamentario de la mayoría con el Secretario de Agricultura.

Después de caer la sesión extraordinaria se reunió el Comité Parlamentario de la mayoría del Senado con el doctor Amadeo López Castro, Secretario de Agricultura, a quien hubo de invitar para que informase, en su carácter de técnico, en relación con la conferencia azucarera que ha de tener lugar en Londres el día 5 de junio.

Detallado fué el informe del Secretario de Agricultura en relación con los tópicos de referencia, mero de junio.

Apenas Roosevelt pidió y obtuvo de las grandes industrias una franca promesa de cooperación, ha tornado el optimismo

«Es preciso—declaró un banquero—que el Gobierno jamás vuelva a legislar en forma que haga imposible invertir capitales». Esto se estima la base de la recuperación

SE HA REALIZADO UNA FELIZ CONEXION ENTRE EL GOBIERNO Y LOS JEFES DE GRANDES INDUSTRIAS

NEW YORK, junio 28. (Exclusivo). Bajo la influencia de una actitud nueva por parte del Gobierno federal, la psicología del temor que reinaba entre los grandes industriales comienza a desaparecer, dice el «New York Journal» en su artículo de fondo sobre la notable bonanza que comenzó la semana pasada y que tiene visos de continuar.

Señales evidentes de convalecencia económica comienzan a manifestarse como heraldos primaverales, después de un invierno crudo. En su discurso a la nación, la semana pasada, el presidente Roosevelt pidió la cooperación y los jefes de las grandes casas industriales del país, según el «Journal», se disponen a cooperar con el primer magistrado a fin de terminar con la enfermedad económica que ha aquejado al país desde el otoño pasado.

«Prosperidad en los Estados Unidos, significa prosperidad en todo el continente», dicen los observadores.

Henry K. Heimann, gerente general de la Asociación Nacional de Crédito, declaró hoy que la cooperación entre el Gobierno y el comercio y la industria era requisito indispensable para vencer la depresión o el retroceso».

Louis K. Comstock, presidente de dicha asociación, dijo: «Varias circunstancias sucedidas en estas últimas dos semanas han contribuído a desarrollar mejor espíritu. Lo que hay que hacer es capitalizar dicho espíritu.

«Los hombres de negocios de New York están ansiosos de cooperar con el Gobierno y quieren que el Gobierno se disponga sinceramente a cooperar con ellos. Como tenemos derecho a cierta utilidad sobre nuestras inversiones, queremos que el Gobierno nos respete ese derecho».

Jeremiah D. Maguire, presidente del Federation Bank and Trust Company, dijo que en la convención de banqueros recientemente celebrada, se ha acordado adoptar un aire de optimismo.

«Es preciso, sin embargo—dijo el banquero—que el Gobierno no vuelva a legislar de modo que se haga imposible el invertir capital. De otro modo, el Congreso destruirá todo el beneficio que pudiera recibir el país de los gastos federales en subsidios a los desempleados y en obras públicas. Los que seguimos de cerca el primer experimento que hizo el Gobierno, nos dimos cuenta que la interferencia del Gobierno en los negocios particulares contribuyó a anular los beneficios derivados de los gastos públicos».

En Wall Street se nota optimismo en todas partes.

Para aumentar esta nueva era de bienestar entre los hombres que hasta ahora han estado opuestos a las medidas federales, el secretario de Comercio, Mr. Roper, pronunció hoy, ante la Convención de Anunciantes, un discurso asegurando que el Gobierno va quitando los obstáculos al libre desarrollo del comercio y la industria y espera que en cambio los hombres de negocios cooperarán con el Gobierno para sacar al país del marasmo en que se encuentra.

EN EL AYUNTAMIENTO DE STGO. DE CUBA PRODUJOSE ANOCHE FUERTE ESCANDALO

SANTIAGO DE CUBA, junio 28. DIARIO, Habana.—La sesión que se celebraba esta noche en el Ayuntamiento se disolvió en medio de un fuerte escándalo, motivado por la alusión directa y personal que hizo el concejal señor Padrón al también edil señor Baró, cuando se discutía el asunto de la construcción del edificio de la calle Saco, alta, número 22. La Policía intervino despejando al público que se había reunido frente a la Casa Consistorial.—García, corresponsal.

VEINTICINCO MARINEROS DETENIDOS Y ACUSADOS DE INTENTAR UN MOTIN

FILADELFIA, junio 28. (AP)—La policía detuvo a 25 marineros del vapor «Sagebrush» esta noche, acusándolos de conspirar para provocar un motín a bordo.

El capitán William T. Smith, declaró que los marineros se habían negado a trabajar cuando llegó a este puerto hace una semana procedente de la costa del Oeste con pasajeros y un cargamento de maderas.

Los obreros se declararon en huelga el martes pidiendo que se les garantizara trabajo para el viaje de retorno a la costa del Pacífico.

AL DESBORDARSE UN RIO SE INUNDARON MAS DE 9,000 CASAS EN TOKIO

TOKIO, junio 28. (Havas).—Después de cuatro horas de lluvias torrenciales, el río Edogawa se desbordó sobre sus orillas, en Tokío, inundando más de nueve mil casas en la zona próxima a ellas.

M.E.C.D. 2016

NO EXISTEN DIVISIONES NI PUGNAS EN EL NACIONALISMO CAMAGUEYANO, AFIRMA EL DOCTOR BRINGUIER

POLITICA y POLITICOS

POR LOS PRINCIPIOS

Nuestro artículo de ayer, subtitulado «El problema del tiempo», ha merecido numerosas correspondencias, unas adhiriéndose a nuestras observaciones, algunas objetándonos y no han faltado las que han venido en ayuda de nuestra memoria con datos precisos muy oportunos.

Hemos de establecer, por anticipado, que ahora y siempre defendemos un principio y nos importa mucho más salvarlo que cualquier triunfo partidarista. Así, como principio nos parece tan plausible la unión de las oposiciones (¡ah, si se limpiaran de influjos comunistoides...!) como censurable y peligrosa la anarquía de los gubernamentales, ya que ha de dividirse la Política, por fuerza, en dos grandes bandas contentivas de dos grandes concepciones de reconstrucción nacional en la futura Asamblea Constituyente.

Y ello es así, porque el principio que defendemos es la Política Republicano-Democrática, y cualquiera de los dos grandes bandos que triunfara, necesita la oposición del otro como contrapeso de posibles demasías, y ponderación de inevitables excesos, fruto fatal de todos los partidarismos: y sin tales frenos son imposibles Política, República y Democracia.

Esto establecido, aplaudimos cordialmente aquella levantada actitud en que coincidieron y fueron sucediéndose, mediante declaraciones memorables, el Presidente de la República, el Coronel Batista y, por último, el Presidente del Senado en aquel famoso llamamiento a la cordialidad combativa, a la polémica elevada y a la lucha culta, convivente y reconstructiva de la Política nacional, que anunció como inicio la consulta pública a los sectores de oposición, para el establecimiento de las medidas legales que garantizaran el ejercicio de la más alta función ciudadana en la justa comicial para la Asamblea Constituyente.

Aquellas declaraciones y aquel documento del doctor Alonso Pujol iniciaron la confianza que llegó a constituir «estado político» en la Oposición, públicamente declarado por los sectores unidos y por los «Auténticos». Y, por aquella confianza, las oposiciones entraron en comercio político con el Gobierno mediante la asistencia a la consulta pública, con sus demandas.

De ellas, algunas han sido francamente rechazadas, por imperativos de la ley, otras bien acogidas y alguna queda en discusión, dentro de la Comisión Mixta. Rechazada, por ejemplo, la moción que reducía la edad electoral a los 18 años. Un fundamento legal indiscutible bastó para que los demandantes se dieran por satisfechos y no se ha insistido en la pretensión, lo cual demuestra buen juicio y deseo. Pero se ha planteado el problema de una demanda que, no aceptada de plano, inspira recelos a las oposiciones; y en nombre de nuestro principio, del criterio inicial del Presidente de la República y del Coronel Batista, y en nombre del alto espíritu que inspiró al doctor Alonso Pujol, hemos de insistir en recomendar actitudes diáfanas y concesiones amplias siempre que se trate de apercibimientos legales encaminados a ofrecer garantías e inspirar fe.

La Conferencia de Sectores demanda la vigencia del proyecto del doctor Zaydín, que aprobó el Senado y aceptó la Cámara, frente al proyecto (que entraña una rectificación intempestiva) presentado por la Comisión Mixta, de crear un Director del Censo, el cual cargo habría de ocupar un Magistrado del Tribunal Supremo. Y aunque la persona que pudiera asumir tal responsabilidad sea de tantos respetos como los que merece un Magistrado del más alto Tribunal de Justicia, es lo cierto que el Tribunal Superior Electoral, sobre no merecer respetos menores, se ha prestigiado de apto y de imparcial con sus actuaciones en ocasión de los comicios de marzo, y nada es de extrañar que se le tenga por organismo de fiar en negocio tan delicado y accesible a los fraudes, como es el de la elaboración del censo, piedra angular de los demás trámites políticos hasta el de la Asamblea Constituyente.

Y si se cuenta ya con organismo revestido de Autoridad, aprobado por ambos cuerpos colegisladores, no parece oportuna la rectificación de la Comisión Mixta ni sería prudente persistir en tal proyecto.

Pues si no bastaran estos razonamientos, uno de nuestros comunicantes nos advierte que, sobre no ser el factor tiempo tan primordial como el de «confianza», el mecanismo que nosotros propugnábamos como descentralizador y necesario, está en manos del Tribunal Superior Electoral por medio de las Juntas Municipales y Provinciales, pues el artículo 6 del proyecto del doctor Zaydín, tan bien acogido y aceptado por Senado y Cámara, convierte al Tribunal Superior Electoral, de hecho y derecho, en Junta Nacional del Censo, con funciones fiscalizadoras acerca de las Juntas Municipales y Provinciales, con lo que los trabajos se realizarían descentralizados y rápidos, en un tiempo calculado no mayor de dos meses.

Y siendo así las cosas; y habiéndose iniciado las conversaciones políticas nacionales bajo tan excelentes auspicios, con tan plausibles propósitos por parte del Gobierno y con tan cordiales correspondencias en las oposiciones, en nombre de los principios (que en este caso empiezan en la convivencia política y acaban en la celebración de la Constituyente) hemos de reconocer que la Conferencia de Sectores tiene razón y la Comisión Mixta el deber de atenderla en este extremo.

JOAQUIN ARISTIGUETA.

Carrier
Refrigeración
COMERCIAL e INDUSTRIAL
CASTELVI S.A.
Obispo 61 A 2158

MAÑANA LLEGARAN ALGUNOS MIEMBROS DE LA LIGA DE LAS NACIONES A LA HABANA

Llevará el «Arsa» cinco repatriados italianos, entre ellos uno de los fugitivos de la Cayena. Nuevo servicio de ferries.

Hoy llegará un barco a cargar 59,000 sacos de azúcar

El «Jamaica»

Directo de New York arribó a nuestro puerto a las cuatro de la tarde de ayer, el magnífico turbo eléctrico americano «Jamaica», de la Gran Flota Blanca, que trajo 29 pasajeros, 900 toneladas de carga general y un saco de correspondencia con destino a la Habana así como 291 toneladas de carga general y 83 pasajeros en tránsito para puertos centroamericanos.

Con destino a nuestra capital han llegado en dicho buque los siguientes pasajeros: Lawrence Horno, abogado, a quien acompaña su esposa, el comerciante Paul Ludtke, Leticia Martínez, la señora Emiquita O-Farrill, la señorita Caroline Pressler, el señor Robert Wall y señora y otros.

Un grupo de estudiantes

Por el «Jamaica» llegaron varios estudiantes cubanos y americanos que vienen a pasar las vacaciones con sus familiares en Cuba.

Dichos estudiantes son las señoritas Mery Carter, María Herrington, Albertina y Emiquita O-Farrill, Isabel y Rina Bustillo, Paquita y Lolita Panceira, Carmen Tabio, Edith Castells, Elsa Ludtke, Lydia Ludtke, Margarita y Emilia Vázquez, y la señorita Marta De Sosa, que ha terminado sus estudios, habiendo obtenido magníficas calificaciones.

También figuran en la lista de pasajeros los estudiantes señores Raoul Castells, William Fresser, Antonio Godínez y Carlos Tabio.

El senador La Follette

Entre los pasajeros en tránsito del vapor «Jamaica», se encuentra el Senador americano por el Estado de Wisconsin Mr. Robert M. La Follette, quien en compañía de su esposa está realizando un viaje de excursión mientras reanude sus labores el Senado americano.

El senador La Follette es una destacada personalidad en los círculos políticos y sociales del Estado de Wisconsin cuyo hermano Pillips es actualmente Gobernador del propio Estado.

Otros pasajeros

Entre los excursionistas del «Jamaica» figuran los señores Owen Walsh, quien está conectado con el Museo Metropolitano de Artes de los Estados Unidos, Mr. Arthur Levine, presidente y propietario de la Corporación americana de manufacturas de trajes Peerless, Mr. y Mrs. Benjamín F. Neal Jr., Director de la Graybar Electric Co., de Baltimore, y un gran número de conocidos comerciantes y hombres de negocios de los Estados Unidos, quienes harán el viaje redondo en el mismo buque.

También figura entre los pasajeros excursionistas de dicho buque el Profesor José Arce, del Departamento Latino del Dortmouth College, de Honever.

El diplomático nicaragüense doctor Henri De Boyle y familia, quien desempeñó el cargo de Ministro de Nicaragua en Washington y al que acompañó su familia.

El doctor Manuel Montejo, prominente personalidad en los círculos bancarios y financieros de New York, que se dirige en compañía de su familia a Costa Rica.

El Capitán Alexander McInnis, que va a Cacol, Costa Rica, y que se encuentra al servicio de la Gran Flota Blanca.

El «Oriente»

Reanudando sus viajes regulares entre New York y la Habana, arribó ayer mañana a nuestro puerto el turbo eléctrico americano «Oriente», de la Ward Line, que trajo carga general y 110 pasajeros con destino a la Habana y 53 pasajeros turistas que regresaron por el propio buque esta madrugada al puerto de su procedencia.

Para la Habana llegaron en el «Oriente», Claudio Averhof, Estrella Aldama, Alberto A. Acha, Mrs. Sybil Brandon e hijos, Eduardo y Severo Colás, Fernando Calmat y señora, Ramón Conrey, William Crosbie e hijos, María Cobos, Mises Egobizi, Juan Fariñas, Manuel y Berta González, Alberto Gutiérrez, Emilio Gómez, Morales y familia, Luis Hurick y señora, Mr. Frank Steinhart, Roberto Santamarina.

El capitán del Ejército, señor Antonio de Torra, Jefe del Bureau de Prensa del Ejército.

Pedro Castillo, el Coronel del Ejército de los Estados Unidos Mr. Louis Whaley, y señora, el Pagador Militar de Mr. Allan Zarracina, que en compañía de su familia se dirigen a Guantánamo, Belarmino Alvarez, Delia Braddad, Lee Byk y familia, Brígido Domínguez y familia, Brig.do Domínguez y familia, Ruth Miller e hijas, Ana Costello, Alberto Piñera, Paulina Valdés.

El experto cameraman norteamericano Mr. Tom Hogan, que trae un interesante asunto para la Compañía de Películas cubanas.

Pánfila Valdés, Oscar de la Rosa y señora, Alberto Santos, Jacob Wanlach y señora, Julia Ríos, Ana Torriente e hija, Guillermo Delgado y otros.

Los que se embarcaron

Con destino a New York se embarcaron anoche en el turbo eléctrico «Oriente»: José Pérez, José Aguila, José del Valle y familia, Agustín López, Matilde Delgado, Gea, Gastón Carteñal e hijo, Elisa D. viuda de Díaz, e hijas, Leandro Galbán y familia, José López y familia, Flora G. Cima e hija, Luis A. Baralt y familia, Mercedes Mederos, Luis M. Gómez, Juan B. Place y familia, Antonio A. Rodríguez, Gonzalo Dos Santos, Domingos Barreiro, Abel S. Duarte, Pedro Gutiérrez y señora, así como más de 50 turistas.

Productos cubanos

Tomó en la Habana el turbo eléctrico «Oriente» los siguientes productos cubanos: 3.000 huacales de frutas y vegetales, 1.700 líos de cueros, 1 caja de tabacos torcidos, 300 bultos de misceláneas, 3.000 cartones de piña en conserva, 200 tercios de tabaco en rama.

Por esta misma vía salieron Raoul y Blanca Chibás, Mr. Ray A. Rawson, el médico venezolano, Atilano Núñez, el ingeniero peruano Jorge Hohagen, el señor Rolin Thompson, aviador americano, Charles Paulus y otros.

El doctor Joaquín Martínez Saenz

Aun cuando en la lista de los pasajeros salidos ayer de nuestro puerto para Miami por la vía aérea, figuraba el nombre del doctor Joaquín Martínez Sáenz, leader del A B C, a última hora canceló su pasaje.

El «Quirigua»

En ruta a New York llegará mañana por la mañana a nuestro puerto procedente de Puerto Limón y Cristóbal, el vapor americano «Quirigua» de la Gran Flota Blanca, que trae pasajeros para la Habana así como un cargamento de frutas y pasajeros en tránsito para el citado puerto norteamericano.

El «Santa Marta»

El vapor americano «Santa Marta», también de la Flota Blanca, llegará el próximo viernes procedente de Puerto Limón, con carga general y pasajeros para la Habana.

Los miembros de la Misión de la Liga de las Naciones

La Secretaría de Estado ha solicitado que por la Aduana de la Habana les sean concedidas las cortesías de estilo y franquicias correspondientes a los integrantes de la Misión Oficial de la Liga de las Naciones, señores L. A. Podesta Costa, Subsecretario General de la Liga, Erich E. Ekstraned, Director de la Sección del Tráfico del Opio y demás cuestiones sociales, doctor Julián Nogueira, Consejero de la Secretaría General y N. Charron, Miembro de la Sección Financiera, que llegarán mañana, a bordo del vapor americano «Quirigua».

Otras franquicias

La Aduana concederá las franquicias y cortesías de estilo correspondientes al doctor Eduardo Suárez Rivas, miembro de la Comisión de Relaciones Exteriores de la Cámara de la República y a los señores Luis Caldames, Oscar Busto y Cesar Bunster, integrantes de la Misión cultural chilena que regresan a nuestro país, despues de haber terminado su misión en Washington.

Todos llegarán en el vapor «Florida».

La recaudación de la Aduana

La Aduana de la Habana recaudó ayer $80.805.70.

Cinco repatriados italianos

Repatriados se embarcaron ayer en el vapor «Arsa» cinco italianos, entre los que se encuentra el fugitivo del presidio de la Cayena, que arribó a Santiago de Cuba con otros cuatro compañeros.

Lleva también el «Arsa» una buena cantidad de productos cubanos, tales como ron, café y tabacos, con destino a puertos europeos.

Fueron ingresados en Tiscornia

Han ingresado en Tiscornia, para proceder a su reembarco, José Rodríguez, tripulante desertor del vapor americano «Toloa» y cuya captura fué interesada por el capitan del buque; y dos ciudadanos estonianos, nombrados Vadimir Lepp y End Theodor, los cuales fueron encontrados en la ciudad, sin que se sepa su procedencia aun cuando de acuerdo con el Carnet de mar que les fué ocupado aparece que dichos sujetos son tripulantes de algún barco extranjero.

Sobre el servicio del nuevo ferry

El doctor Guillermo Belt, representante de la West Indies Shipping Company, cuya compañía va a establecer un nuevo servicio de ferries entre Key West y la Habana, se ha dirigido al Presidente de la República, solicitando que por el Gobierno de Cuba se tomen en consideración las diligencias iniciales por esa compañía en relación con el establecimiento de ese nuevo servicio, a los efectos de cualquier otra solicitud que se formule ante el Gobierno de Cuba en ese sentido.

Notas breves

Procedente de Maracaibo arribará hoy el vapor «Flora», que tomará en la Habana 59.000 sacos de azúcar refinada con destino a Baltimore.

—De Kobe y escalas, vía Cristóbal, llegó ayer el vapor japonés «Kunikawa Maru», que trajo 600 toneladas de carga general.

—Con carga general llegó ayer de Port Everglades, el ferry americano «Estrada Palma».

—Ayer salieron los siguientes vapores: «Corinthia», para New York; «Cuba», para Tampa y Key West; «Estrada Palma», para Port Everglades; «Arsa», para Génova vía Las Palmas, Cádiz y Marsella.

—Hoy llegarán los vapores «Florida», que viene de Miami con carga general y pasajeros; el «Darion», de la Flota Blanca, que procede de Boston, también con carga general y pasajeros; el «Atselbeaca», que viene a tomar un cargamento de miel. «Seatrain New Orleans», de New York.

MOVIMIENTO POLITICO

DECLARACIONES DEL JEFE DEL «PUN» CAMAGUEYANO

Ni tendencias ni divisiones en el «PUN» Camagüeyano.

Unión estrecha y sincera entre todos los dirigentes; es tonto pensar en luchas entre el doctor Aurelio Ituarte y yo. Lazos antiguos de amistad y hasta de familia, pensamientos afines, acción uniforme y trayectorias idénticas nos obligan a seguir el mismo sendero.

La lucha será contra los enemigos políticos del Partido «UNION NACIONALISTA» a quienes les haremos sentir la fuerza y pujanza del mismo en los próximos comicios.

(f.) DR. JOSE E. BRINGUIER.

Conferenció ayer extensamente con el Secretario de Gobernación el doctor José R. del Cueto, destacada figura del Conjuntismo en la Habana; trataron sobre asuntos políticos y administrativos y dijo a su salida a los reporters que le interrogaron:

«Los más interesados en que se lleve a cabo la Asamblea Constituyente lo más pronto posible son los que diariamente dan el pretexto para que se alargue la fecha de su celebración. Sin embargo, creo que a pesar del pesimismo que destilan algunas declaraciones, tendremos Censo, Ley Electoral y Constituyente a satisfacción de todos que es lo que le hace falta al país.

«En cuanto a la reorganización sigo trabajando mucho y engrandeciendo a mi partido con la labor que realizo; me conviene el Censo porque mis contrarios se ven derrotados con el mismo, pues se acaba con él la inflazón de los electores en los barrios, que es donde se están desarrollando todas mis actividades políticas. Quiero hacer constar también que en la medida de mis fuerzas, coopero con el Gobierno, para encauzar la ciudadanía hacia la Asamblea Constituyente, meta, a mi juicio, de la verdadera normalidad política».

No ha sido disuelto el Ejecutivo Republicano en Sagua de Tánamo

El señor Gerardo Columbié Garriga, Primer vicepresidente del Ejecutivo Municipal del Partido Acción Republicana, en Sagua de Tánamo, y ex Alcalde de Facto Marianista en dicho Término Municipal, se ha dirigido al doctor Miguel Mariano Gómez, doctor Ramón Zaydín y el señor Carlos M. Peláez, informándoles que es absolutamente falso cuanto se dice en el telegrama cursado por Bru Morín y Curbelo, de que el Ejecutivo Municipal de Acción Republicana, en Sagua de Tánamo acordó la disolución del mismo en dicha localidad. Que no ha habido tal reunión y que ninguno de los miembros de dicho Ejecutivo fué citado.

Sigue el CND cameral tratando de la renuncia de su líder

Reunido el Comité Parlamentario del Partido «Conjunto Nacional Democrático», desde las once de la mañana hasta las dos de la tarde, y tratándose sobre la renuncia del Presidente-Líder de dicho organismo, Doctor José Ferrer Morejón, después de debatirse ampliamente sobre el particular no le fué aceptada la renuncia al Líder dimitente, y al insistir éste en su actitud, fué declarada permanente la sesión, citándose nuevamente al Pleno del Comité Parlamentario para hoy a las diez de la mañana, a fin de continuar tratando sobre el motivo de las reuniones que se han venido efectuando.

Aunque el alto mando del Partido Demócrata Republicano ha dado la consigna de no celebrar actos políticos de propaganda, en espera sus componentes de lo que acuerde el Partido ante la legislación electoral que se estudia, el entusiasmo de muchos demócratas republicanos ha anunciado en varias ocasiones actos de propaganda provincial.

En Sancti Spíritus se celebrará el domingo 3 una fiesta que ofrece el ejecutivo provincial del Partido al Alcalde Municipal de Sancti Spíritus, Eloy Jiménez, que acaba de ingresar en las filas del P. D. R.

Otra fiesta tendrá efecto ese mismo día en el teatro Apolo, de Florida, términno municipal de Camagüey. La brinda el ex representante doctor Ambrosio Morejón. Participarán de ella: la representante doctora María Gómez Carbonell, ex representante Juan Cabrera, doctor Isidro Campanioni, comandante Miguel Coyula, Dr. Francisco Don, alcalde de Camagüey; doctor Oscar Soto, Ricardo Ruiz, Pedro Roldán Hernández, Enrique Marrero Marín y numerosos elementos destacados del Partido.

Ayer regresó de la región agramontina nuestro compañero del diarismo José Proveyer, líder político del punismo y aspirante a Representante.

En Santa Cruz del Sur, se le ofreció un banquete por la sargentería nacionalista, donde proclamaron su candidatura a Representante por ese término los oradores Rufo Hernández, José Tamajón y Antonio Fernández Silva, Presidentes de la sargentería nacionalista, Cámara de Comercio y Comité de Defensa Local, respectivamente.

Proveyer, también estuvo en el término de Florida, cambiando impresiones con los dirigentes nacionalistas.

Un movimiento de opinión favorable a los intereses políticos del doctor Alfredo Botet, actual administrador de la Aduana de la Habana, se viene operando en el término de Santa Cruz del Norte, bajo la autorizada dirección de Miguel García Cruz, destacado político, hombre de acción y compañero en la prensa, perteneciente, al partido Unión Nacionalista, en aquella localidad.

García Cruz ha dado término a la confección de los registros de afiliados de dicho partido en Jibacoa y Boca de Jaruco.

Reunión de Representantes en la Cámara, anoche

Esta tarde continuará en el seno del Comité Parlamentario del Conjunto Nacional Democrático la sesión permanente convocada para considerar la renuncia del doctor Ferrer Morejón a su cargo de líder de dicho Comité.

Al señor Ferrer Morejón no le ha sido aceptada la dimisión, ni se le aceptará en definitiva aun cuando ha insistido en ello.

Importante reunión de los Comités Parlamentarios

Desde las nueve de la noche de ayer, hasta la madrugada de hoy permaneció reunido en el Capitolio el Bloque Mayoritario de la Cámara habiendo participado en la misma el grupo de la minoría oposicionista.

La asamblea fué extraoficial y en ella no se trató de la actitud del Senado con relación a los presupuestos, rechazando el proyecto.

Los demás asuntos considerados por los representantes eran de orden interior de la Cámara.

Asistieron a la asamblea el Presidente del Senado, doctor Alonso Pujol y el de la Cámara doctor Martínez Fraga.

SE INHIBIO URGENCIA A LA JURISDICCION EN EL CASO DE INJURIAS

Se celebró ayer en la Sala Quinta de lo Criminal de la Audiencia, jurisdicción de Urgencia, el juicio contra el Dr. Alberto González Pérez y el Procurador Antonio Andrés Vedia Lamas, acusados de injurias a la autoridad judicial en el escrito de querella del señor José Manuel Castillo, que autorizaron ellos con su firma, contra cuatro Magistrados de la Sala Primera de lo Civil de la Audiencia a virtud de las demandas contencioso-electorales de dicho candidato. El Tribunal acordó inhibirse a favor de la jurisdicción ordinaria, estimando, por mayoría de votos que Urgencia no es competente para conocer del asunto. Integraron Tribunal los Dres. José R. Cabezas, Carlos Reyes y Antonio J. de Vignier, salvando su voto el primero en el sentido de que el repetido Tribunal de Urgencia es el competente. El Fiscal Dr. Fernando Freyre de Andrade mantuvo los cargos, y defendió a los acusados el Dr. Carlos Manuel de la Cruz que pronunció magnífica oración forense rebatiendo dichos cargos y sosteniendo que no existe el delito de injurias acusado.

VINO DE CAFEINA HOUDÉ
DOSIS 3 à 6 cucharadas comunes por dia

VENTA AL POR MAYOR
Laboratorios HOUDÉ, 9, rue Dieu, PARIS

Interesante conferencia sobre temas económicos, pronunció el Dr. Cantos, ex-diputado a las Cortes Españolas

«Entre las tendencias Capitalismo y Comunismo está la fórmula sana: intervención del Estado reducida al mínimo indispensable, con miras al interés de la nación», dijo

El viernes pasado, a las seis y treinta de la tarde, y en los salones de la Sociedad Cubana de Ingenieros tuvo efecto una interesante conferencia sobre Economía pronunciada por el doctor Ramón Cantos, Ingeniero Agrónomo de la Escuela de Madrid.

La personalidad del doctor Cantos como economista es bien destacada internacionalmente. Ha sido Diputado a Cortes y Delegado del Parlamento Español en un gran número de reuniones internacionales como experto en cuestiones económicas.

Se inició el doctor Cantos en los servicios del Estado en el Protectorado de España en Marruecos, y en la actualidad es Ingeniero del Instituto de Investigaciones Agronómicas, colaborando en el Servicio Nacional del Trigo de Burgos como asesor para cuestiones económicas y de organización.

Presidió el acto el Ingeniero Miguel Villa, e hizo la presentación del conferenciante, el Ingeniero Gustavo Sterling ambos Catedráticos de la Universidad de la Habana.

Comenzó el doctor Cantos significando que los partidarios de la doctrina del «laisser-faire» fundaban sus creencias en la esperanza de que la acción de estas leyes, y especialmente de la ley de la oferta y la demanda, para la formación del precio, era suficiente no sólo para producir automáticamente la armonía económica necesaria, sino para garantizar la máxima eficacia en el proceso de producción.

Después de significar que aquellas doctrinas no fueron realmente aplicadas nunca, pues condenaban toda intervención del Estado en la economía cuando ésta siempre ha existido de hecho en mayor o menor grado.

Ni la libertad económica ni la intervención integral —continuó el doctor Cantos—han existido nunca más que como tendencias, y si en alguna época ha sido difícil justificar las tendencias intervencionistas, desde un punto de vista «estrictamente económico» y con miras exclusivamente al proceso de producción, otros aspectos y necesidades de la vida de los pueblos más importantes todavía (sociales políticos), las han justificado más que ampliamente.

Luego dice que «hay de hecho un desajuste entre los precios agrícolas y los precios industriales que tiene como causa principal la diferencia entre las características económico-comerciales de la agricultura y la moderna industria debido a la posibilidad de esta última de influir en la política económica.»

Sólo una mayor intervención —agrega— del Estado en la vida económica y especialmente en la agricultura, hará posible en el futuro el equilibrio buscado.

Entre estas dos tendencias (capitalismo y comunismo) igualmente lejos de la realidad, está hoy la fórmula sana: «Intervención del Estado, reducida al mínimun indispensable y con miras exclusivamente al interés de la nación, al cual habrán de plegarse inexorablemente los intereses de los individuos, de los grupos y de las clases» dijo elocuentemente el doctor Cantos.

Dedicó el doctor Cantos la mitad de la conferencia a exponer, a título de ejemplo, las características del problema triguero español y la solución adoptada que consiste en la regulación total del mercado triguero encomendada al Servicio Nacional del trigo de Burgos del que es colaborador.

Explicó la organización de este interesante centro, y el criterio que ha inspirado su formación y funcionamiento con relación a los diversos aspectos del problema. Se refirió a la formación en que ha sido encargada al Servicio Nacional del Trigo la regulación del mercado del maíz y a como el criterio que inspiró esta regulación fué, como siempre, el de reducirla al mínimun indispensable para obtener los resultados deseados, y dijo que todas estas soluciones no son más que transitorias, pues en definitiva la administración de estos organismos ha de pasar a manos de los sindicatos de agricultores.

A modo de resumen de la conferencia dijo el doctor Cantos, que la intervención del Estado no puede ser eficaz ni justa más que cuando se basa en el conocimiento de los hechos económicos y de las leyes por que se rigen, incluso cuando la intervención tiene por objeto reducir o suprimir su actuación.

Con frases finas agradeció a sus colegas los ingenieros, la hospitalidad que le dispensaron y manifiesta el convencimiento de que a ellos, como ingenieros, les está reservado un papel importantísimo en el futuro de la acción del Estado por su formación y contacto con la realidad, si saben ocuparse y preocuparse de tan importantes problemas.

PALACIO

Marino López Blanco

El líder del PUN en la Cámara Marino López Blanco, se entrevistó con el señor Presidente:

Dijo a los repórters:

—Conferencié con el Jefe del Estado al solo objeto de interesarme en la construcción de un hospital civil en Nueva Gerona, Isla de Pinos.

Añadió:

—En aquella población donde viven miles de seres humanos no existe siquiera una casa de socorro. Todos los días recibo infinidad de cartas de los vecinos de allí en las que demantian la creación de un hospital.

«Teniendo en cuenta la justicia que asiste a esos peticionarios le expuse al señor Presidente de la República la necesidad de complacer sus legítimas ansias. Nueva Gerona carece de centros benéficos y por su defectuosa comunicación con la Habana se halla expuesta a los mayores peligros.

«El señor Presidente me ofreció dotar a Nueva Gerona del hospital que piden sus vecinos.

Raúl de Cárdenas

El representante a la Cámara doctor Raúl de Cárdenas estuvo ayer en Palacio con los señores E. Chibás y Odio de Granda.

El distinguido legislador solicitó del Jefe del Estado, a nombre de la Liga contra el Cáncer, la adhesión de Cuba a dicha Institución con sede en París.

Y propuso establecer en nuestro país la semana del cáncer que deberá comprender los días del 23 al 30 de julio en honor y homenaje a Madame Curie, descubridora del radium y al doctor Roentgen, descubridor de los rayos X.

Y así mismo sugirió el doctor Cárdenas al señor Presidente una emisión de sellos de correos con la efigie de Madame Curie, para solemnizar la semana del cáncer y obtener con el producto de la emisión fondos necesarios a la campaña contra el terrible mal del cáncer, que azota a la humanidad y cuya extinción persiguen todas las naciones civilizadas.

La visita del doctor Cárdenas al Jefe del Estado tuvo también por objeto informar, como Presidente del Centro de la Propiedad de la Habana, sobre la terminación de los estudios para la solución del problema del acueducto de la Habana.

Este estudio lo han realizado los señores E. Chibás, J. Pérez Cubillas, J. Alvarez Arcos, Sabino Crespo, J. A. Cosculluela, R. García Bangos y Porfirio Franca.

Dicha comisión elevará los estudios con un informe a las autoridades oficiales.

José Manuel Casanova

Conferenció extensamente con el Jefe del Estado el senador José Manuel Casanova, Presidente de la Comisión de Hacienda y Presupuestos de la Alta Cámara.

Los próximos presupuestos generales de la nación fueron el tema de la entrevista.

De duelo

Ayer, en horas de la tarde, tuvo efecto, en el cementerio de Colón, el sepelio del distinguido caballero don Luis Rafael Muñoz, miembro muy estimado de la sociedad habanera por sus bondades y virtudes ciudadanas.

Era el extinto hermano del señor Cristóbal Muñoz, Director General y Jefe del Despacho de la Secretaría de la Presidencia.

Por este motivo, triste y doloroso, ha recibido numerosas pruebas de sincera condolencia, el probo y competente funcionario de Palacio.

Guillermo Iglesias

El representante a la Cámara señor Guillermo Iglesias se entrevistó con el señor Presidente para asuntos privados.

Cosme de la Torriente

El coronel Cosme de la Torriente, ex-Secretario de Estado y Presidente del Consejo Nacional de Veteranos de la Independencia se entrevistó con el Primer Magistrado para asuntos veteranistas.

Emilio Luaces

Manifestó a los repórters el representante a la Cámara señor Emilio Luaces que en la entrevista celebrada con el señor Presidente, en el día de ayer, había sido resuelta la pensión de los familiares del Mayor General Javier de la Vega.

Carlos Saladrigas

Con el Jefe del Estado se entrevistó el senador Carlos Saladrigas sobre cuestiones relacionadas con los próximos presupuestos.

También conferenció con el Presidente el senador Gonzalo del Cristo

No hay audiencias

El señor Presidente no ha señalado audiencias para el día de hoy.

Juan Manuel Menocal

Para asuntos de su Departamento se entrevistó con el Jefe del Estado el doctor Juan Manuel Menocal, Presidente de la Camisión Nacional de Transporte.

María Gómez Carbonell

La representante a la Cámara doctora María Gómez Carbonell solicitó ayer del Jefe del Estado su cooperación, así personal como oficial en el mejoramiento de la cárcel de mujeres de Guanabacoa.

El Secretario de Hacienda

Para asuntos administrativos conferenció con el Jefe del Estado el Secretario de Hacienda doctor Giménez Lainer.

Onomástico

Con motivo de su fiesta onomástica recibió en Palacio ayer numerosas felicitaciones el doctor Pedro Palma, médico personal del señor Presidente de la República.

Entrevistas

Se entrevistaron con el señor Presidente el senador Justo Luis del Pozo y los representantes Caíñas, Llópiz Baide y Pruneda.

Obras Públicas

Según noticias, el señor Presidente ha dispuesto la ejecución de la carretera de San Lorenzo mediante el crédito de veinte mil pesos y del hospital de Bayamo por la suma de cinco mil.

El Secretario del Trabajo

El doctor Portuondo Domenech, Secretario del Trabajo, dijo en Palacio que la próxima recolección del café, hecha por obreros cubanos, dejará en Cuba más de dos millones de pesos en jornales

Manuel Benítez

El coronel Manuel Benítez, Director del Departamento de Inmigración ha manifestado no ser cierto que él aspire al cargo de Secretario de Obras Públicas. Sus aspiraciones son exclusivamente políticas dentro del Partido Liberal

El coronel Benítez será nominada candidato a senador por la Provincia de Pinar del Río.

Invitación

La señorita Flora Mora ha invitado al señor Presidente de la República y a su esposa la señora Leonor Montes de Laredo Bru a un recital de piano que ofrecerá la señorita Mercedes González Cano.

Asilo San Vicente de Paul

El señor Presidente recibió ayer la visita de la directora del Asilo San Vicente de Paul, Sor Petra a la que acompañaban la señora viuda de Agüero y algunas alumnas del plantel.

Sor Petra solicitó del señor Presidente el auxilio oficial para el asilo que lleva de fundado sesenta y seis años y tiene internadas 430 niñas, sosteniéndose exclusivamente de la caridad pública; es decir: de las limosnas que le dan las personas piadosas.

El Jefe del Estado prometió interesarse por dicho asilo.

Comisionados de Santa Cruz del Sur

El Jefe del Estado decibió ayer a una comisión de representativos de las clases sociales de Santa Cruz del Sur.

En la entrevista le hicieron entrega de un escrito en el cual protestan contra la Vertientes Sugar Company de Camagüey porque al amparo de un decreto que sólo la autoriza a realizar determinadas obras de dragado y construcción en el puerto de Santa María, está convirtiendo en sub-puerto dicho lugar, al objeto de hacer embarques de azúcares, etc, con grave perjuicio de los intereses de Santa Cruz del Sur.

Según manifestaron al salir de la entrevista el señor Presidente les prometió hacer justicia advirtiéndoles que sólo una ley del Congreso puede autorizar los sub-puertos y que esa ley no existe

Formaban la comisión los señores: M. García, Alcalde Municipal, J. Cabrera, J. García Birba, F. García Cañate, G. Curra, Joaquín Cabrera, Juan A. Vega y J. Díaz Rey.

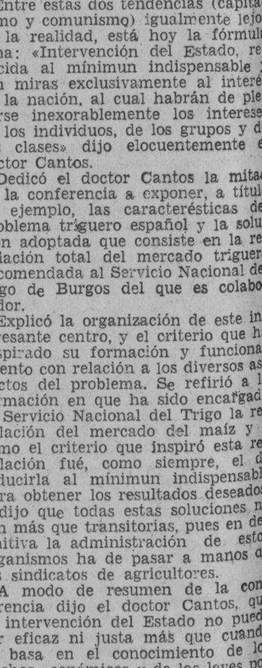

EL ONOMASTICO DEL COMANDANTE TANDRON

Celebra hoy su fiesta onomástica nuestro muy querido amigo Pedro Tandrón, comandante del Ejército Constitucional y auxiliar del Jefe de la Policía Nacional, coronel Jose E. Pedraza. A las felicitaciones que ha de recibir en su día, y que traducen un reconocimiento a su brillante actuación y una prueba de afecto a su persona, DIARIO DE LA MARINA une sus congratulaciones en la forma más expresiva y sincera.

CAPITAN PEDRO MUDARRA. TENIENTE PEDRO DIAZ.

Hoy celebran su onomástico estos distinguidos oficiales de la Policía Nacional: el capitán Pedro Mudarra, al mando de la Novena Estación y el teniente Pedro Díaz, que comanda la Décima. También está de días el inteligente niño Pedrito, hijo querido del teniente Díaz. Felicidades.

VITI
AGUIAR 91 Y 120

Limpie sus Riñones De Acidos y Venenos

Sus Riñones son una estructura maravillosa. Dentro de ellos existen 9 millones de minúsculos tubos que actúan como filtros de la sangre. Cuando los atacan ácidos y venenos Usted sufre de Ardor en los Conductos, Frecuentes Levantadas Nocturnas, Dolores en las Piernas, Mareos, Reumatismo, Lumbago, Nerviosidad, Ojeras Muy Pronunciadas, Hinchazón de los Tobillos, etc. Las medicinas ordinarias no pueden ayudarlo mucho. Es preciso remover la causa de estos males. Cystex limpia los Riñones de los venenos y ácidos en 2 horas, consecuentemente es el pronto final de los trastornos en los Riñones. En 24 horas se sentirá mejor y mas fuerte que en muchos años y en 8 dias será restablecerá garantizada por completo su salud. Garantizamos que Cystex lo restablecerá o le devolveremos su dinero. Pida en su farmacia Cystex hoy mismo. Nuestra garantía lo protege.

Dr. Bengué, 16, Rue Ballu, París
BAUME BENGUE
Curacion radical de
GOTA-REUMATISMOS
NEURALGIAS
De venta en todas las farmacias y droguerías.

M.E.C.D. 2016

ENTRA EN UN PLANO DE SOLUCION EL CONFLICTO DE LOS ESTUDIANTES DEL SEGUNDO AÑO DE MEDICINA

UN CREDITO DE $2,000 PARA QUE UNA MISION ACOMPAÑE AL TEAM DE POLO A EE. UU.

Tarifa mínima para Hungría por ser favorable a nuestro país, la balanza comercial. El Director de Rentas y el Jefe de Impuestos pueden otorgar «conciertos» comerciales

Firmado por el Ejecutivo a propuesta del Secretario de Hacienda, se ha firmado un decreto presidencial autorizando un crédito de dos mil pesos para que una comisión civil acompañe al eam de polo del ejército que concurrirá a unas competencias en los Estados Unidos, cuyo decreto dice así:

«Resuelvo que con cargo a la cuenta especial denominada «Gastos de Administración, Fondo Especial de Obras Públicas 1934-35» se tome la cantidad de dos mil pesos con carácter reintegrable, para sufragar los gastos en que incurra la comisión civil que ha de acompañar al team de Polo del Ejército Constitucional a los Estados Unidos, cursándose a su efecto el pedido de fondos correspondiente a favor del Pagador del Palacio Presidencial. La cantidad antes mencionada será consignada en los presupuestos del año fiscal 1938-39, para ser restituída a la cuenta de donde se toma por el presente decreto».

Nuevos pensionados

Aprobados por la Sección de Pensiones y Jubilaciones se han incluído en los Registros Generales de Pensionados los siguientes expedientes concediendo pensiones a miembros del Ejército Libertador.

De ciento ochenta pesos a los soldados Policarpo Sarmiento, Luis Beltrán, Ramón Montes de Oca, Antonio Almaguer, José Pupo, Arsenio Zayas Labrada, Eligio Rafael Castro, Teófilo Avilés Cordoví, Benjamín Esquivel Fernández y Julián Torres Rodríguez; y a los familiares de los soldados Perfecto Guerra López, Magín Puebla Pérez, Pedro Bonifacio Pacheco, Loreto Machado y Julián Prendes.

Tarifa Mínima a Hungría

La Dirección de Aduanas ha circuado a los adminisradores de las Aduanas de la República, con fecha 24 de ese mes, el decreto inserto en la Gaceta del día 22, por el que en vista del saldo favorable arrojado por la balanza económica con Hungría, se concede los beneficios de la aplicación de la Tarifa Mínima del arancel a los productos originarios de aquel reino durante lo que resta del presente año, hasta que se proceda a distribuir las tarifas correspondientes al año 1939.

Autorización Concedida

Por un decreto firmado con fecha de ayer por el Secretario de Hacienda, que hoy se enviará a la Gaceta Oficial, han quedado autorizados el Director de Rentas e Impuestos del departamento y el jefe de la Sección de Impuestos del Empréstito de los 35 millones, según su respectiva competencia, para acordar y otorgar los conciertos del decreto-ley 564 de 4 de febrero de 1936, 529 de 20 de abril 1932 y los artículos 3ro. de la ley de 25 de enero de 1904 y 1ro. de la ley de enero 29 de 1931.

Se fundamenta el decreto en que el otorgamiento de los conciertos se cumple actualmente por el Secretario de Hacienda y esta técnica responde a la jurisdicción que con carácter exclusivo para liquidar los impuestos competía antes de la ley de 6 de julio de 1928 al Secretario de Hacienda en la administración central del ramo, pero constituye una sustanciación innesaria que se opera con detrimento de las atenciones generales del Secretario de Hacienda, quedando por el nuevo decreto obligados los funcionarios designados a liquidar sus responsabilidades cuanto otorguen y acuerden los conciertos para que se les faculta.

ARMONIAS

RAZAS Y CULTURAS

Este que hoy transcribo es el primero de los cinco artículos—cinco mínimos ensayos de sociología cubana—con que Jorge Mañach correspondió gentil y prontamente a mi invitación para que publicara en su sección de «El País» sus puntos de vista sobre nuestro problema negro.

En este primer trabajo viene su alusión a la **psicobiología**, de que ayer hablé y que tan pensativo me dejó. Habíamos convenido en que, para contestarle, yo esperase a que él terminara su exposición. A más de ser lógico, era lo más cómodo para nuestros lectores.

Hoy yo agradecería a las personas interesadas en esta histórica controversia, que conservaran estos cinco artículos de Mañach que ahora reproducimos, a fin de que pudieran orientar y apreciar fácilmente las impugnaciones que les opuse cuando me llegó el turno de argumentar; reparos que también se reimprimirán en esta columna, pero después de agotada la pequeña serie del autor de las «Glosas».

Con el título **«Razas y Culturas»**, decía Mañach el 26 de marzo de 1931:

«Vamos a ver, querido Urrutia, si logramos entrar, sin más cuestiones previas ni incidentales, en la cruz de este problema que usted nos ha venido planteando desde las columnas del Decano. Ofrezco a usted la seguridad de que abordo la tarea no sin el natural temor de que las exigencias periodísticas de brevedad y rapidez hagan parecer el examen dogmático o simplista: pero animado, en cambio, de espíritu desapasionado de «sportmanship»—o sea, de decencia mental—que usted con tanta razón juzga indispensable para la adecuada ventilación del asunto».

«Se trata de averiguar qué táctica o procedimiento conviene mejor a la solución del llamado problema negro en Cuba: si el procedimiento americano de fomentar, frente a la vida y cultura blancas, una cultura y una vida negra exclusivas, o el procedimiento cubano, que más bien parece propiciar una interpretación y coincidencia de los esfuerzos de ambas razas».

«Le contesté yo a esto, que una discusión de medios supone una previa determinación de fines, y que no lograríamos entendernos bien hasta que no precisásemos con toda claridad qué tipo de relación social entre las razas nos parecía más deseable como meta, si una «fusión» o una «armonía», si, en nuestro caso, una república mestiza o una república dominó. La pertinencia de esta pregunta sigue pareciéndome obvia, a despecho de las ininteligencias y resquemores de quienes están siempre dispuestos a llevar a esta cuestión—que debiera ser sólo intelectualmente «delicada»—las más primitivas actitudes».

«No pertenece usted a ese linaje de discutidores, y me contesta, con claridad meridiana, que «visto el fracaso del fusionismo natural en nuestra República», estima la armonía «su mejor sustituto». Yo coincido con usted en esto, y por las mismas razones que usted, las cuales puede que se vayan esclareciendo a lo largo de nuestro diálogo. Aceptemos por el momento, sin más comprobación, que la armonía entre las dos porciones de la gente cubana es, por lo menos, la más viable de todas las soluciones apetecibles».

«Ahora bien: armonía no es otra cosa que la unidad dentro de la pluralidad. Para penetrar en esa antipática abstracción, basta recordar el significado inmediato y vital que el concepto de armonía tiene en el arte y en la moral cotidiana. Supone una cooperación libre de elementos distintos regida por una conciencia de grupo, por la unidad de sentimiento y de propósito. Para que tal cooperación lo sea auténticamente, es menester que cada elemento tenga la posibilidad de realizarse hasta la plenitud de su potencialidad natural, pero sin estorbar en los demás análogo desarrollo ni tratar de afirmarse contra los demás, o primar sobre ellos».

«Así entendida la armonía en abstracto, yo logro concretármela para nuestro objeto en la visión de una sociedad donde blancos y negros, no obstante su diferenciación, se encuentren nivelados en las posibilidades fundamentales».

«Claro que esto no sería todavía lo ideal. Lo ideal es la unidad absoluta del género humano fundada en su homogeneidad. Pero no nos es lícito, sin caer en la utopía, ignorar las condiciones que la realidad presenta. Y lo real es que la especie humana, no obstante su gran mezcla, está todavía dividida en razas ostensibles y que, si bien la diferencia entre ellas es puramente accidental y no se extiende a las posibilidades naturales propias de todo ser humano, cada raza tiene, por ley psicobiológica, un espíritu de conservación proporcional al grado de preponderancia que ha alcanzado. Esto, como usted bien sabe y ve, es un hecho, y con él hay que contar si no queremos perdernos en romanticismos».

«La heterogeneidad hace, pues que la fusión carezca de viabilidad general, como solución al problema de razas. Mientras exista una cultura blanca preponderante por fuerza de número y de calidad, esa cultura tenderá a mantenerse diferenciada, le dará pábulo a un «prejuicio» que, en el individuo medio, está por encima de sus ideas y de su buena voluntad, arraigado profundamente en los hondos estratos del instinto».

«Pero que este instinto no es invencible, que está en gran medida graduado por el accidente geográfico e histórico de la preponderancia, lo demuestra la misma hibridez étnica de la humanidad actual, y el hecho de que ese instinto se amortigua, y hasta llega a desaparecer, allí donde el individuo aislado de una raza se encuentra en contacto con una raza distinta y psicológicamente dominadora por ella. Este es el caso de muchos occidentales en la India y en el Japón».

«Trabajar por la desaparición del prejuicio en un país dado supone, por consiguiente, modificar la relación de culturas hasta crear lo que pudiéramos llamar una ecuación psicológica entre ellas: es decir, una reciprocidad y equiparación de la esencia, no en un orden racional, sino en el orden vital».

«Pero creo que con esto basta por hoy».

(Fdo.) **Jorge Mañach.**

Mañana reproduciremos su segundo artículo, «Dos situaciones distintas», donde Mañach establece una interesante diferenciación entre el status social del negro norteamericano y el del negro cubano.

Gustavo E. URRUTIA.

POR PRIMERA VEZ

EN REFRIGERACION ELECTRICA PARA EL HOGAR

AIRE ACONDICIONADO

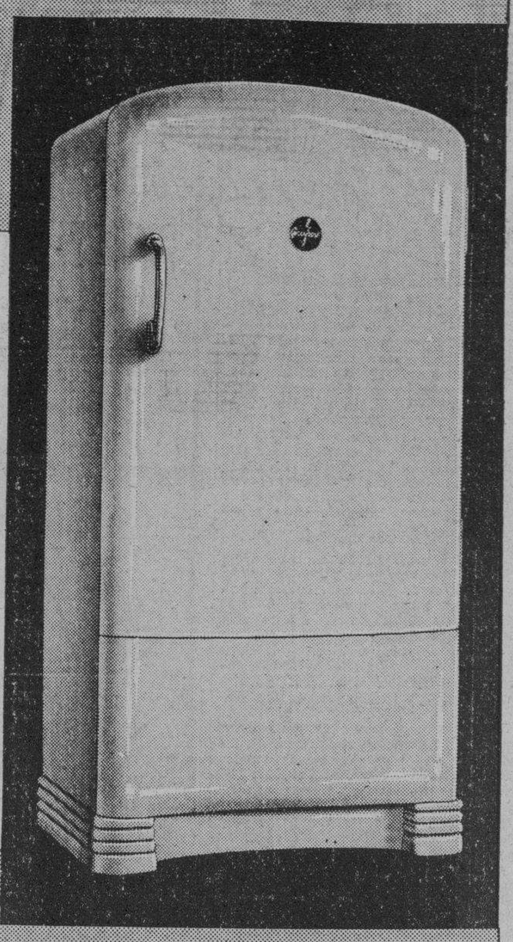

La refrigeración para el hogar sale de su rutina gracias al nuevo sistema de Aire Acondicionado QUE INTRODUCE

Grunow

Acondicionamiento de Aire significa:

1.—Prevenir la acumulación de olores, evitando que éstos se transfieran de uno a otro alimento.

2.—Circulación forzada de aire dentro del Refrigerador, creando una temperatura uniforme en todas las partes del mismo.

3.—Relativa humedad en la atmósfera del interior, para evitar la rápida deshidratación de los alimentos.

...y recuerde que únicamente Grunow le dará completa protección... porque únicamente Grunow emplea CARRENE, el refrigerante líquido que usted puede ver, oler y palpar - inoloro, ininflamable e inexplosivo.

GIRALT

O'Reilly 61, Habana — Telefs. M-9944, M-9945

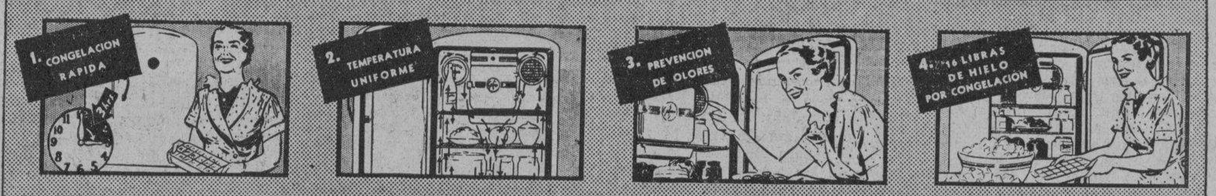

LA ULTIMA PALABRA EN REFRIGERACION

Envían a la Gaceta la Ley de la nueva acuñación de plata

También remitida para su publicación, la Ley sobre los extranjeros

A la Gaceta Oficial, para su publicación, fué remitido por la Secretaría de Hacienda el texto de la ley aprobada por el Congreso autorizando la acuñación de veinte millones de pesos en plata, del diseño aprobado en 1934, que autoriza a la vez la acuñación de veinte mil pesos en moneda fraccionaria, para solucionar la escasez de esa moneda circulante que se ha reportado por las entidades bancarias.

En la misma ley, en su artículo IV se autoriza la emisión de treinta y siete millones de pesos en certificados plata, cuya cantidad se distribuye de la siguiente manera:

—Veinte millones de pesos con la garantía de la nueva acuñación, para que esa plata acuñada se deposite en las bóvedas de la Tesorería, dándole circulación al papel moneda autorizado; doce millones para recoger igual cantidad de plata de la que se encuentra en circulación, depositándose igualmente y cinco millones de pesos para la sustitución de los certificados plata retirados o que se retiren de la circulación, cuyo canje se efectúa en la Tesorería de la República, por razón de desgaste, deterioro, mutilación, etc.

—También se autoriza al Ejecutivo para emitir pagarés de Tesorería que no excedan de la cantidad de ocho millones de pesos, al objeto de tomar préstamo de cualquier entidad bancaria, que se pagarán con los ingresos que se vayan obteniendo de las recaudaciones del ejercicio 38-39; pudiendo disponer de los beneficios que brinde la acuñación de los veinte millones de pesos, un millón, para atender a atenciones urgentes presupuestales del ejercicio fiscal 37-38, con cargo a cuya cantidad también podrá emitir pagarés de Tesorería contra cualquier entidad bancaria.

Del Carnet de Extranjero

Otra Ley enviada también a la Gaceta, por la Secretaría de Hacienda para su inserción, es la que establece una nueva escala en lo que deberán pagar por certificaciones de inscripción y renovación los extranjeros residentes, modificando lo señalado en el decreto-ley 788, en la siguiente forma:

Los extranjeros jornaleros, sirvientes, obreros, peones agrícolas y en general cuantos no devenguen sueldos, salarios o utilidad que no exceda de seiscientos pesos anuales, pagarán dos pesos cincuenta centavos.

Los que aunque tengan las condiciones anteriormente referidas, perciban jornales, sueldos o utilidades que excedan de seiscientos y no pasen de mil seiscientos pesos anuales, pagarán cinco pesos.

Y los que desempeñen cargos de directores, gerentes, comanditarios, administradores, comisionados, delegados y representantes de bancos, compañías, sociedades de cualquier clase, Montes de Piedad, Cajas de Ahorros y Corporaciones de cualquier índole; propietarios, comerciantes establecidos, profesionales o que por cualquier concepto devenguen más de mil doscientos pesos anuales, pagarán diez pesos; debiendo inscribirse todos mediante declaración jurada, que incurre en pena de 31 a 180 días de arresto por faltar a la verdad al expresar la categoría por que deben tributar.

Distribución

Los fondos que se recauden por concepto de inscripción de extranjeros, tendrán la siguiente distribución:

Un ochenta por ciento para el Fondo Especial de Obras Públicas; un catorce por ciento para el Fondo de Rentas Públicas y un seis por ciento para el Retiro de la Policía Nacional.

Las solicitudes de inscripción o renovación deberán presentarse acompañadas de la cantidad de veinte centavos en sellos del Timbre Nacional.

LAS AUTORIDADES NO PUEDEN INHIBIRSE EN EL CONFLICTO LECHERO

En Cuba se va a registrar algo insólito, inaudito: la clausura de una gran industria nacional por causas ajenas a sus directores, a sus empleados, a sus obreros, al público. La Compañía Lechera de Cuba paralizará sus actividades porque desarrolla éstas dentro de la ley,—hostilizada de continuo por el clandestinaje que la infrinje integramente. Quienes no cumplen la preceptiva sanitaria, burlan la legislación fiscal y hacen caso omiso de la social, fueran a ausentarse del mercado precisamente a una entidad celosa en la observancia de esa preceptiva y esas legislaciones. Si el hecho se realiza, cómo va a ocurrir, quedarán sin trabajo varios centenares de empleados y obreros, lo cual significará miseria en muchos hogares. Esto, desde luego, siempre es muy triste. Pero resulta serlo mucho más por el motivo que lo origina. En todas partes las industrias se cierran por infringir la ley. Jamás por observarla.

Hay otra cosa, asimismo, en este conflicto entre una industria seria y los traficantes clandestinos de la leche, que llama la atención sobremanera. La actitud pasiva de nuestras autoridades. La Compañía Lechera de Cuba, en 21 del pasado mes de mayo, se dirigió al Presidente de la Comisión Técnica de la Leche exponiéndole la situación crítica porque atravesaba, como secuela de la competencia desleal de los industriales subrepticios, los mismos que adulteran el producto y atentan contra la salud del pueblo. Y en primero de este mes de junio, a sus obreros y empleados anunciándoles el cierre de la planta, «por no poder soportar por más tiempo las pérdidas que diariamente confrontaba». En este documento, como en el primero, se expone diafanamente la causa—de esas pérdidas: la competencia de la industria clandestina. De esta comunicación tuvo también conocimiento oficial el Gobierno. Es, pues, público y notorio que la Compañía Lechera de Cuba se ve precisada a la inactividad, a la clausura, al despido de numerosos trabajadores, por algo nada frecuente en ninguna parte: porque lo puede seguir concurriendo a un mercado donde tienen franquicia los industriales que infrigen las ordenanzas sanitarias, las leyes fiscales y las leyes sociales.

No hay que extenderse en largas consideraciones para poner de resalto cuanto hay de anormal en ese asunto. El problema es de una claridad meridiana. Y la solución también es transparente. Estriba ésta en el común respeto a la ley que tiene que ser una para todos. Realmente nuestras autoridades no pueden inhibirse y lavarse las manos, imitando la clásica y cómoda actitud de Pilatos, en una jofaina, aunque esté llena de leche por la persistente falta de agua...

Concertarán pronto los tratados con Italia y Alemania

Permanece en el Senado para su ratificación, el Tratado con Inglaterra

El doctor Miguel Angel Campa, Sub Secretario de Estado, informó a los periodistas, ayer, que se encontraban muy adelantados los estudios que se llevan a cabo para la concertación de Tratados Comerciales con Italia y Alemania.

Igualmente se encuentran bastante adelantados los trabajos concernientes al convenio con Francia, esperándose que en estos días queden redactados los puntos básicos.

Permanece en el Senado, para su ratificación, el Tratado con Inglaterra.

Falleció el Cónsul Ibáñez

En la mañana de ayer, los periodistas encargados de la información de la Cancillería, fueron informados del fallecimiento del señor Alberto Ibáñez Misa, Cónsul de tercera clase, que se encontraba prestando servicios en comisión en la propia Secretaría de Estado.

El señor Ibáñez pertenecía al Servicio Exterior desde el año 1913, en que ingresó como canciller, laborando en el Consulado de Nueva Orleans.

La muerte del valioso funcionario ha sido hondamente sentida.

UNA CONFERENCIA DE DON LUIS GALDAMES ACERCA DE EUGENIO MARIA DE HOSTOS

El Instituto Cubano Chileno de Cultura, cuya inauguración tuvo lugar solemnemente el día 11 de los corrientes en el Salón de Actos de la Secretaría de Educación, bajo la presidencia del Secretario, señor Fernando Sirgo, iniciará oficialmente sus labores culturales de vinculación cubano-chilena hoy a las seis de la tarde con una conferencia sobre Eugenio de Hostos que dictará el inminente educacionista chileno Don Luis Galdames, que debe llegar mañana de los Estados Unidos de paso para Santo Domingo.

Aún cuando la figura de Eugenio de Hostos no pertenece a la intelectualidad de ninguno de los dos países cuyos nombres vincula este Instituto de Cultura, su labor continental lo destaca como una figura incapaz de mantenerse dentro de los límites fronterizos de una nacionalidad y se extiende por todo el Continente como un maestro de la cultura y de las letras latino-americanas.

El conferencista que en esta oportunidad hará uso de la tribuna del Instituto Cubano Chileno de Cultura, ya es vastamente conocido en nuestro país por la serie de conferencias y actividades que desarrolló a principios del presente mes de junio en ocasión de ser invitado por la Secretaría de Educación.

El señor Galdames es miembro destacado de la Comisión Chilena de Cooperación Intelectual, bajo cuyos auspicios se han venido creando estos Institutos de Cultura. Es además, Decano de la Facultad de Filosofía de la Universidad de Chile y autor de numerosos textos de estudio y de obras literarias que han merecido el unánime aplauso de la crítica continental.

Aclara la Ward Line que no tiene ningún problema obrero, y que da cumplimiento a las leyes sociales

El señor U. A. Tarasca, Agente General de la empresa naviera New York and Cuba Mail Steamship Company (Ward Line), nos remite una extensa exposición de motivos, por los que desea demostrar que algunos artículos que se viene publicando en la prensa sobre numerosos problemas obreros en los muelles de la Ward Line, en la bahía de la Habana, han sido basados sobre informes e interpretaciones erróneas.

Dice el señor Tarasca que la empresa que representa ha cumplido fiel y cabalmente todas las leyes sociales de la República en su más liberal interpretación. Agrega en su escrito, que dicha Compañía jamás ha pagado menos de lo que la Ley indica, pues más bien puede demostrar que en muchas ocasiones los obreros reciben remuneraciones bastante elevadas, citando como ejemplo una extensa relación de nombres con las cantidades que le fueron pagadas durante el mes de febrero del año pasado. Estos obreros ambulantes, han recibido más del doble del salario que señala la Ley.

Informa el señor Agente de la Ward Line que en varias ocasiones las oficinas de la citada empresa han sido visitadas por Inspectores de la Secretaría del Trabajo, Inspectores de la Policía Marítima e Inspectores del Servicio de Inteligencia Militar, encontrando que, hasta el presente, no se ha infringido en lo más mínimo ninguna ley social de la República.

Termina el señor Tarasca acompañando copia de una carta remitida por la empresa al Capitán de la Policía del Puerto de la Habana, informándole, con motivo de una denuncia presentada por varios estibadores de la Compañía, que durante el pasado sábado 25, la Ward Line pagó a los ocho citados obreros por ocho horas de trabajo por cargar 8.864 cartones de piña en el vapor «México», la cantidad de 150 pesos 22 centavos, que hacen un equivalente de $18.77 por persona, o sease más de $2.30 por hora en tiempo ordinario.

A fin de que, tanto el público como los obreros, puedan conocer por partes desinteresadas las verdades de los hechos e informaciones equivocadas que se han venido publicando, nos pide que hagamos cualquier investigación que se desee, ofreciéndose gustosa la Compañía para mostrar los libros y facilitar detalles.

FABRICADOS EN INGLATERRA

PYRAMID

PAÑUELOS

FALLECIO LA MADRE DE ARTURO ALFONSO-ROSELLO

Rodeada del cariño de sus familiares y de los más exquisitos cuidados, ha muerto, en la noche de ayer, una respetable dama de acrisoladas virtudes: la señora Dolores Roselló viuda de Alfonso, madre amantísima de nuestro muy querido compañero, el distinguido escritor Arturo Alfonso Roselló, a quien este triste acontecimiento ha sumido en la desolación.

Al dar cuenta del lamentable suceso acompañamos en su dolor al notable periodista y amigo estimadísimo. El sepelio se efectuará en la mañana del jueves 30, y el cortejo fúnebre saldrá de la casa mortuoria, Calzada de Diez de Octubre 614.

Paz a sus restos.

REGRESO EL DOCTOR F. J. ALMODOVAR

Se encuentra de nuevo entre nosotros, tras su viaje por diversas repúblicas hispanoamericanas, el doctor Francisco Almodóvar. La jira del doctor Almodóvar—que constituyó un señalado éxito—fué de propaganda para la causa nacionalista española.

De la brillante jornada llevada a efecto por el elocuente orador, brinda una idea el hecho de que, llevando sólo siete conferencias preparadas, hubo de pronunciar más de cuarenta.

En cuantos lugares visitó el doctor Almodóvar, le fueron tributados cálidos homenajes, muy especialmente en Puerto Rico. Homenajes que él siempre transfirió a la figura del Caudillo, Generalísimo Franco, y a su magnífica causa.

Nos complacemos en reiterar al distinguido compañero—que descansará en Cuba un mes—nuestro más cordial saludo de bienvenida.

La Agonía del Asma Destruída En 3 Minutos

La asfixia, la dificultad para respirar, el ahogo del asma y la bronquitis, envenenan su sistema, arruinan su salud y debilitan su corazón. Mendaco, la fórmula de un médico americano, empieza a obrar en 3 minutos, purifica la sangre y produce nueva vitalidad haciendo posible que Ud. duerma profundamente toda la noche, que pueda comer cuanto guste y gozar de la vida. Mendaco es tan eficaz que se garantiza que en 24 horas hará que Ud. pueda respirar fácil y libremente, poniendo fin a los ataques de asma en el término de 8 días, o se le reembolsará su dinero al devolver el frasco vacío. Consiga Mendaco en la botica, la garantía lo protege a Ud.

ES POSIBLE QUE EL DECANO PRESIDA AQUELLOS TRIBUNALES EN QUE HAYA RECUSACIONES

Aprobados los presupuestos del Alma Máter, asegurándose que son iguales a los del presente Año Fiscal. Pronto se constituirá la Federación de Estudiantes Universitarios

El problema planteado en la Escuela de Medicina de la Universidad de la Habana, con motivo de la recusación del profesor titular de Bacteriología por sus propios alumnos por haber anunciado que los suspendería a todos, parece haber entrado en un período de solución.

Ayer se entrevistó con el decano de la facultad de Medicina, doctor Angel Arturo Aballí, la comisión designada para mantener ante la facultad la recusación del doctor Reinaldo Márque, que es el profesor a que hemos hecho referencia.

Después de dicha entrevista los comisionados se mostraron optimistas, entendiendo que el problema puede solucionarse con las medidas indicadas por el doctor Aballí, ya que satisfacen en parte las peticiones de los estudiantes del segundo curso de la Escuela de Medicina.

Según se nos informa los comisionados ratificaron ante el decano la recusación en todas sus partes.

Posiblemente la solución consista en que el propio decano de la Escuela de Medicina, doctor Aballí presida los tribunales en que haya recusaciones.

En breve se ha de convocar a una asamblea de los alumnos de Bacteriología para informar oficialmente del resultado de la entrevista con el doctor Aballí y tratar en ella ampliamente de todo lo relacionado con este asunto.

Aprobados los presupuestos universitarios.

Aprobó anoche los presupuestos universitarios el Consejo Económico.

Según se nos informa serán los mismos del año fiscal que termina.

Dicha aprobación se realizó en una sesión extraordinaria y hoy el Consejo Universitario se reunirá, por la tarde, para conocer del acuerdo y proceder a su discusión y ratificación.

En una sesión ordinaria, celebrada ayer mismo por la tarde, se votó un crédito de mil pesos para abonar al doctor José Gaos, profesor español de la Universidad de Madrid el ciclo de conferencias filosóficas que está ofreciendo en las escuelas de Filosofía y Educación.

La petición de la Facultad de Filosofía y Letras de que invite al doctor Jorge Mañach, intelectual cubano y profesor de la Universidad de Columbia, para que ofrezca un curso de su especialidad, quedó sobre la mesa.

Los créditos del actual presupuesto que no han sido afectados se han reservado para utilizarlos en el próximo en las mismas obras a que estaban destinados.

Se acordó adelantar varias mensualidades a los profesores Lazo, Aurora García, Víctor Rodríguez, María Capdevila, Raúl Fernández Fiallo, Juan Clemente Zamora y Luisa Miguel.

También se hizo una transferencia de los sobrantes del crédito destinado a construir la cerca del Instituto de Morfología para que se apliquen en la construcción que se viene haciendo de una cerca en la Universidad que costará 2'895 pesos.

Finalmente se autorizó al doctor Dalmau para que adquiera dos modernos microscopios.

Rodríguez Nareizo candidato a la presidencia de la Federación de Estudiantes.

De un momento a otro habrá de constituirse la Federación de Estudiantes Universitarios, máxima representación del estudiantado de nuestro más alto centro de cultura, que forman los doce presidentes de asociaciones de escuelas.

Se celebrarán elecciones entre dichos presidentes a fin de nombrar el presidente, vicepresidente y secretario de la Federación.

El departamento de Ciencias Jurídicas de la Universidad ha lanzado la candidatura de Guillermo Rodríguez Narezo para presidente de ese alto organismo, como premio a la labor que ha venido realizando en pro de sus compañeros dentro de un marco estrictamente estudiantil.

Fu él uno de los primeros en luchar por la creación del departamento de copias para estudiantes y por la continuación de las clases nocturnas en Derecho, por darle una mayor actividad y sentido a los seminarios de Derecho y por organizar excursiones de estudio y actos de cultura.

Hace unos pocos días solamente se empeñó en el logro de un sistema más propio de tesis de grado y el mejoramiento del papel de los títulos, que eran de una cartulina inferior, cuestiones éstas que acaban de convertirse en realidad.

HA CONSTITUIDO UN EXITO LA PRIMERA CONFERENCIA DEL PROFESOR JOSE GAOS

El filósofo no puede ser más que filósofo, no puede ser político, porque al serlo deja de ser filósofo, dijo en su primera conferencia de filosofía en la Universidad de la Habana el doctor José Gaos, profesor de la Universidad de Madrid.

Ante un auditorio verdaderamente numeroso, que colmaba el amplio anfiteatro del edificio «Enrique José Varona», fué inaugurado el ciclo de conferencias de Filosofía de la Filosofía de dicho catedrático español, ciclo que durará solamente dos semanas y con el cual se pondrá punto final a las actividades académicas de este curso en nuestro más alto centro de cultura.

En la mesa presidencial se encontraban el Rector de la Universidad, el decano de la facultad de Filosofía y Letras, doctor Evelio Rodríguez Lendián, el doctor José Gaos y el doctor Roberto Agramonte.

La presentación del conferenciante la hizo precisamente el doctor Roberto Agramonte, distinguido profesor universitario, quien en hermosas y breves frases destacó la personalidad de Gaos.

Después ofreció su conferencia el profesor madrileño, que indicó que la filosofía implicaba abstracción y que, por ello, no era posible calorizar otras actividades como la política.

Se refirió al mecanismo de la vida moderna, al vértigo de la vida actual, declarando que es incompatible con la vida del pensamiento, y que era necesario que la mente trabajara, que se ejercitara, significando que más valía media hora de pensamiento propio que catorce de lectura de pensamiento ajeno.

Apuntó asimismo en su disertación que vivir era convivir, puesto que había que hacerlo en relación con los demás.

Para hoy, por la noche, se encuentra anunciada la segunda conferencia del citado ciclo.

UN GRUPO DE OFICIALES DEL «ARKANSAS» ESTUVO EN LA CIUDAD MILITAR

En horas de la tarde de ayer un grupo de oficiales de la Marina de Guerra de los Estados Unidos, presididos por el Comandante del acorazado «Arkansas», hicieron una visita de cortesía al Jefe del Ejército.

Por no encontrarse a esa hora el Coronel Batista en la Ciudad Militar, no pudo recibir personalmente a los oficiales americanos, pero en su nombre y de manera gentilísima lo hizo el Comandante Jaime Mariné, quien los atendió cordialmente.

El Capitán Antonio D'Torra

Ayer por la mañana, a bordo del vapor «Orinoco», llegó a nuestro puerto el Capitán Antonio D'Torra y Obar, que se hallaba en los Estados Unidos disfrutando de unas vacaciones.

AUTOMOVILES CIRCULADOS

Por transitar con exceso de velocidad, fueron ayer circulados por la policía, los vehículos siguientes:

Primera Estación: 15771.

Segunda Estación: 33037, ómnibus 539.

Séptima Estación: Omnibus 613.

Octava Estación: 25466, 5447.

Oncena Estación: 12320, 7491, 19094, 17895, 20719, ómnibus 1194 y 365.

Duodécima Estación: 11644 y 17433.

Décima Cuarta Estación: 74102, 14909, 11265, ómnibus 102.

Décima Quinta Estación: 17829.

WANTED

FIRST CLASS CLERK, EXPERIENCED IN GENERAL LEDGER WORK, BALANCE SHEETS AND INCOME STATEMENTS.

State past experience, age and salary expected in first enquiry.

WRITE X. Y. Z.

DIARIO DE LA MARINA.

Dpto. Anuncios.

En la mañana de hoy el Canciller Dr. Remos recibirá en audiencia especial al Ministro del Brasil, en La Habana

A las once de la mañana de hoy, miércoles, el doctor Juan J. Remos, Secretario de Estado, recibirá en su despacho al Excmo. Sr. Sylvio Rangel de Castro, nuevo Enviado Extraordinario y Ministro Plenipotenciario de los Estados Unidos del Brasil cerca de nuestro Gobierno, quien le hará entrega de la copia de estilo de la Carta Credencial que lo acredita con ese carácter y de la copia de estilo de la Carta de Retiro de su antecesor.

Se le da el nombre de José Martí a la Sección Cubana de una Biblioteca

El doctor Ramiro Hernández Portela, Ministro de la República en la Argentina, ha comunicado a la Cancillería, que el día 19 de mayo pasado —aniversario de la muerte de José Martí— el Ateneo Ibero Americano de Buenos Aires organizó un brillante acto, de carácter cultural, al inaugurar oficialmente la Sección Cubana de su Biblioteca, a la que se acordó darle el nombre de José Martí.

Se ejecutaron los himnos de la Argentina y Cuba, terminando el acto con la lectura del llamado «Testamento Político de Martí» por el distinguido escritor argentino Oscar R. Baltrán.

Estuvieron presentes distinguidas personalidades y, entre ellas, varios Ministros de naciones americanas.

El doctor Hernández Portela, invitado a ello, pronunció un breve discurso, en el que tocó ligeramente diversos aspectos de la vida de Martí y dedicó frases de presentación admirativa para la notable poetisa cubana Emilia Bernal, quien, a continuación, disertó brillantemente en una conferencia intitulada: «Martí por sí mismo. El hombre, el intelectual y el artista; el pedagogo, el orador, el escritor y el poeta».

El Ministro Hernández Portela acompaña a su comunicación diversos recortes de periódicos de la capital argentina, en los que se insertan amplias informaciones sobre el acto de referencia, ilustradas varias de ellas, con fotografías en las que aparecen la señora Bernal, el doctor Hernández Portela, personalidades y público concurrente.

Recaudaciones Consulares

El Jefe del Negociado de Contabilidad Consular de la Secretaría de Estado, señor David E. Masnata, informa que el importe de las recaudaciones consulares recibidas en el mencionado Negociado, durante el período comprendido del 20 al 25 de los corrientes, ambas fechas inclusive, asciende a la suma de $7,892,75.

Notable producción literaria

En la Dirección de Relaciones Culturales de la Secretaría de Estado, se han recibido, enviadas por el Ministro de Cuba en la Argentina, doctor Ramiro Hernández Portela, diversas informaciones relativas a distintos aspectos de la actividad cultural argentina.

Una de esas informaciones se refiere a la adjudicación hecha, recientemente, de los premios establecidos por la Intendencia Municipal de Buenos Aires y correspondientes, en este caso, a la producción literaria del año de 1937. El jurado encargado para ello resolvió premiar, por unanimidad, «Cuadernos de Infancia», de Norah Lange; «Diálogo existencial», de Carlos Alberto Erró, y «Actores y espectadores», de Julio Irazusta, fueron premiados también, alcanzando cuatro votos a su favor. Dos vocales dieron sus votos a «La hebilla labrada», de E. Rodríguez García, y a «Viejas historias descorazonadas», de Bruno Jacovella.

Los premios de poesías recayeron en «Conocimiento de la noche», de Carlos Mastronardi; «Mar Mitológico», de Antonio Pérez Valiente de Moctezuma, y «Tiempo de angustia», de María de Villarino. Dos vocales votaron por «El ángel de la muerte», de Juan Ramón Vázquez; «Flor de caballería», de Alberto Franco, y «Sonetos y Romances», de Félix Pelayo.

M.E.C.D. 2016

DIARIO DE LA MARINA

(S. A.)
FUNDADO EN 1832.
(Dirigido hasta 1919 por D. Nicolás Rivero y Muruaga)
DIRECTOR: Dr. JOSE I. RIVERO
ADMINISTRADOR: D. CELSO GONZALEZ
Domicilio Social: PASEO DE MARTI, número 103
Joshua B. Powers, Ins. 220 East. 42nd. St. New York City

Editado por la Cía. DIARIO DE LA MARINA, (S. A.), cuyo programa consista en la defensa de los intereses generales y permanentes de la Nación cubana, de los especiales de la Colonia Española establecida en la misma y de la unión y armonía entre los diversos elementos que conviven en el país. Art. 10. de los Estatutos.

TELEFONOS DEL DIARIO

Dirección	M-2856
Administración	M-7911
Suscripciones	M-7911
Quejas	M-7915
Clasificados	M-7915
Jefe Redacción	M-1287
Redacción	M-7913
Sports	M-7912
Ag. Guanabacoa	XO-1584

PRECIOS DE SUSCRIPCION

	Territorio Nacional	Extranjero	Países Fuera del Convenio Postal
Año	$ 13.50	$ 17.00	$ 20.00
Semestre	7.00	9.00	11.00
Trimestre	3.75	5.00	6.00
Mes	1.30	——	——
Dominical Semestre	——	5.00	7.00

EDITORIALES

El problema de las clases pasivas

Entre los jubilados y pensionados del Retiro Civil hay una alarma justificada. Si el Estado no acude en auxilio de ellos, dando cumplimiento a lo dispuesto en el Decreto-Ley número 465 y en la Ley de 7 de junio de 1937, no podrán percibir sus modestos subsidios correspondientes al mes en curso.

La situación de las clases pasivas es harto precaria entre nosotros. El Fondo de Jubilaciones y Pensiones vive bajo la amenaza constante de quiebra. Las cantidades que mensualmente se descuentan a los funcionarios y empleados del Estado son insuficientes para cubrir el monto de los retiros y pensiones existentes y como el Estado no hace sus aportes en la cuantía y con la puntualidad debidas, se producen incumplimientos y atrasos que mantienen a miles de personas, las más de ellas desamparadas y sin la posibilidad de librar por sí mismas el sustento, en un estado de zozobra casi permanente.

Ni la reducción de las pensiones a la mitad de su cuantía ha podido resolver este problema. Los pensionados y retirados perciben hoy subsidios modestísimos, que apenas les alcanzan para cubrir sus más perentorias necesidades; pero aun el cobro de esas sumas resulta para ellos dudoso en determinadas épocas del año. Casi siempre les queda rezagado algún mes, que se incorpora a la desagradable cohorte de los que ya se les adeudan.

Lo que piden ahora nuestras clases pasivas es que la cantidad de $276,000.00 con que el Estado tiene que auxiliar al Fondo de Retiro y Pensiones, de acuerdo con lo dispuesto en el Decreto-Ley y en la Ley antes referidos, se sitúe con cargo a los ocho millones de pesos que se adquirirán por medio de pagarés de Tesorería, según lo autorizado por el Congreso de la República. Parece ser que los técnicos del departamento de Contabilidad de la Secretaría de Hacienda están estudiando esta petición para informar al Secretario del ramo, a fin de que éste, a su vez, pueda informar al señor Presidente de la República, ante quien se ha formulado la solicitud.

Es de desearse que la solución propuesta resulte técnicamente practicable. De lo contrario, la situación de la Caja se hará insostenible. Un fondo de por sí tan parco no puede prescindir de un aporte tan considerable.

Ahora bien, téngase en cuenta que esa solución es puramente casuística y circunstancial. La Caja estará confrontando constantemente situaciones análogas, si de una vez este problema no se resuelve básicamente. No siempre habrá fondos excepcionales de que echar mano para acudir a su sostén.

Este asunto de las jubilaciones y pensiones tiene que ser objeto de un estudio profundo, del cual salga un replanteamiento nuevo de los diversos problemas financieros y una solución de carácter general y definitivo.

Todos los países han tratado de resolver categóricamente las cuestiones concernientes a las clases pasivas, que constituyen un problema social de capital importancia. Entre nosotros esas cuestiones han sido tratadas a medias, con ese criterio del «poco más o menos» que tan malos resultados da siempre. La consecuencia ha sido que a estas alturas no haya todavía una legislación de Retiro y Pensiones eficiente, científica, satisfactoria. Y si esto es grave en cualquier parte, lo es más aún entre nosotros, donde, como se sabe, una gran parte de la población se ve obligada a vivir del presupuesto del Estado, porque no se le han brindado oportunidades en otras ramas de la actividad humana.

La correspondennia postal de Cuba a España

Son numerosas las preguntas y las quejas que, desde que estalló la guerra civil y principalmente durante su último año se nos han dirigido sobre la demora y la pérdida de la correspondencia enviada desde Cuba a personas residentes en las regiones donde dominan las huestes de Franco. La notoria importancia del asunto nos mueve a contestarlas.

La Convención Postal Universal, en sus prescripciones para los distintos pueblos que la constituyen, concede a cada Gobierno el derecho de elegir las oficinas de cambio receptoras de la correspondencia de otro país. Pero en ninguna de sus disposiciones está expresamente previsto el caso de una nación en que, por causa de una guerra civil o de un alzamiento haya dos gobiernos, apoyado el uno por una falsa y forzada legalidad y el otro por la fuerza aplastante de la razón y de los hechos. No pudo prever dicha Convención esta dualidad, porque sus disposiciones se dictaron para el intercambio de correspondencia entre países que disfrutan de un estado normal.

Hasta ahora la Secretaría de Comunicaciones de Cuba, en el despacho de su correspondencia a España, ha venido siguiendo las indicaciones del llamado «Gobierno leal». Nada se ha dispuesto todavía sobre despachos de correspondencia para oficinas de cambio receptoras designadas por el Gobierno del General Franco. Sabemos, sin embargo, que en la citada Secretaría se han recibido repetidos escritos, firmados por el Director de Correos, Junta Técnica del Estado, Comisión de Obras Públicas y Comunicaciones del Gobierno de Franco. No obstante este hecho, la lamentable realidad es que de la correspondencia enviada desde el Correo de Cuba a España a destinatarios residentes en pueblos ocupados por los rojos o por los nacionalistas, la de estos últimos no llega a su destino, ya porque el Gobierno de Barcelona ha perdido el dominio que sobre ellos tenía, ya también porque la considera dirigida a territorio rebelde, con el cual no mantiene relaciones de ninguna clase.

Nos consta a nosotros que tanto la Secretaría de Comunicaciones como la de Estado están en la mejor y más propicia voluntad para resolver este problema. Piensan ellos, sin duda como nosotros, con muy amplio espíritu, que la misión principal del Correo como agente transmisor es la de hacer llegar a manos del destinatario la correspondencia que le confíe el remitente, sea cualquiera el territorio donde aquél se encuentre. El que el Gobierno de Franco no esté todavía reconocido por el de Cuba no puede impedir el cumplimiento de esta misión, tan vinculada con tantos y tan delicados intereses internacionales, porque ella debe estar desligada de toda política. La correspondencia está de tal modo asida a los derechos de humanidad, que en todas las naciones civilizadas se establece entre sus leyes fundamentales su inviolabilidad.

Se da, además, en este problema el caso de que de las cincuenta provincias de España treinta y siete están dominadas por el Gobierno de Franco, y de que de los veintidós millones que suma su población, sólo pueden los rojos contar siete millones. ¿Cómo, a pesar de esta enorme desproporción, ha de seguir remitiendo el Correo cubano todos sus despachos postales a las oficinas receptoras del Gobierno de Barcelona? ¿Se pueden calcular y medir los trastornos, los perjuicios y las angustias e inquietudes que ha de producir el extravío de las cartas dirigidas a la España nacionalista?

Nos atrevemos a predecir que este mal ha de tener pronto y satisfactorio remedio. La correspondencia que los remitentes destinen a lugares ocupados por el Gobierno de Burgos ha de ir a las oficinas por él destinadas. Se puede utilizar para este fin la mediación de aquellos países que tienen intercambio frecuente de despachos para ambos Gobiernos, como sucede con los Estados Unidos, Inglaterra, Portugal e Italia. No hay ninguna razón que se pueda oponer a este acuerdo tan pleno de derecho y de humanidad.

LA MUJER CUBANA ESTIMULA LAS ARTES PLASTICAS

Los aspectos perjudiciales al desarrollo de las Artes Plásticas en Cuba son varios y disímiles. No hablemos de «decadencias» porque nunca como en la época actual se ha celebrado tal número de exposiciones de Pintura, de Escultura o de Grabado (cuyo primer Salón se debió al entusiasmo de Enrique Caravia y un grupo de artistas). Mucho menos de decadencia en el sentido de calidad. No debemos internarnos en una discusión bizantina entre clasicismo y modernismo, ya que lo primordial es interesar al público en el Arte, en todas sus manifestaciones.

Como aspectos perjudiciales, existen, en primer lugar, la ausencia de visitantes a las exposiciones que incluye hasta a los profesores. Nada, es tan demoledor, tan desconsolador para el artista como la indiferencia del público llevada hasta la negativa pasiva de contemplar sus obras. Ni aún la miseria.

En su segundo término, la falta de compradores. No se conoce un solo pintor, un solo grabador, ni un solo escultor en Cuba, que viva de su arte. Los que desgraciadamente carecen de una cátedra, ganan su sustento con otra ocupación cualquiera, y el «recreo creativo» se realiza a ratos, que literalmente pueden calificarse de «perdidos», en la mayoría de los casos.

«Sin pintura no se puede pintar», afirmaba perogrullescamente un joven aspirante a artista hace algún tiempo. No es chiste: casi llega a tragedia. Hace pocos días uno de nuestros más finos y originales dibujantes, convertido rápidamente en pintor de exquisitas producciones, me confesó su amargura. Mientras trabajaba para publicidad—ilustraciones, dibujos comerciales—no podía pintar por falta de tiempo... ah! pero comía regularmente. Ahora, pasando miseria, apenas puede pintar porque carece de dinero para comer y para comprar materiales.

Desde 1916 que se fundó la Asociación de Pintores y Escultores, refundida en el actual Círculo de Bellas Artes, se viene celebrando, casi sin interrupción, el Salón Anual, el de Humoristas y Dibujantes, y muchas exposiciones individuales. El advenimiento del Lyceum brindó nuevos salones hospitalarios a los artistas para exhibir sus obras. Hemos tenido, además, dos Salones oficiales, el primero hace dos años, en el Colegio de Arquitectos, y el actual en el Castillo de la Fuerza; otro de Arte Moderno, organizado por el Departamento de Cultura del Municipio, en el Centro de Dependientes; exposiciones colectivas y personales de pintores extranjeros y cubanos, en el Casino Español, Colegio de Arquitectos, Casa Borbolla, Galerías de El Arte en San Rafael, El Encanto, Hotel Nacional... amén de las celebradas en el interior de la República... En 1937 ¡más de cincuenta exposiciones! La Habana, Cuba toda, debiera sentirse orgullosa y satisfecha.

Pero a la romántica, entusiástica y desinteresada labor de los artistas, el público, la burguesía, que en todos los países civilizados los alienta, estimula y protege con su presencia, su aplauso o su crítica (la censura también enardece y anima) y les da medios de vida adquiriéndoles obras, aquí les vuelve la espalda con una indiferencia verdaderamente lastimosa, incomprensible.

El que haya surgido un gran poeta en cualquier país no significa que éste sea culto y progresista. El que haya gran producción artística en cualquiera nación no demuestra que sus clases adineradas hayan dejado de ser banales, frívolas e incultas, ni su juventud huera y materialista, inducida a las carreras universitarias (que si no producen dinero, por lo menos el Diploma da relieve), dispuesta a adherirse al Presupuesto gubernamental y, cuando más, se ve presa de esporádicos arrebatos de romanticismo político.

La mujer cubana ha logrado loables organizaciones. Aparte de sociedades benéficas y altruistas, cuya administración ha sido casi siempre escrupulosa, Pro Arte Musical, y Lyceum pueden mostrarse al mundo como ejemplos. Hace nueve años publiqué un artículo titulado «Fracasan los hombres en imponer las artes», en vista de la inutilidad de los esfuerzos que durante los trece años anteriores hicimos en la Asociación de Pintores y Escultores. Y al presente seguimos en la misma situación.

Está, por tanto, demostrado, que los artistas no pueden contar con el comprador espontáneo que, con el socorrido pretexto de que las pinturas y esculturas resultan costosas, se abstiene de adquirirlas.

Hay que cambiar de táctica. Esto es, precisamente lo que inicia el Patronato de las Artes Plásticas, nueva sociedad femenina que surje gracias a la generosidad y el esfuerzo de un grupo de distinguidas damas. Aunque su plan no es completamente nuevo, pues en los Estados Unidos son femeninas muchas agrupaciones que propulsan y mantienen las Artes Plásticas, llegando hasta adquirir con dinero social cuadros y esculturas que donan a los museos, con un procedimiento parecido al de los círculos de Bellas Artes de Madrid y Barcelona, el Patronato sorteará entre sus miembros, mensualmente obras de arte. Y gracias a un procedimiento bien estudiado, al cabo de cierto número de meses los socios que no hubieran sido favorecidos en los sorteos, obtendrán obras de arte por el valor total de las cuotas pagadas.

En esta nueva sociedad para la protección y estímulo de las Artes Plásticas, los protectores no son verdaderamente quienes paguen un peso al mes que les da derecho a participar en los sorteos mensuales, o recibir al cabo de un determinado tiempo la devolución total de su dinero invertido en cuadros, esculturas o grabados, sino los propios artistas, que sacrificarán un porcentaje del valor de sus producciones en beneficio del Patronato para poder así llevar a una feliz realización esta obra de difusión del Arte en Cuba, haciendo posible que se adornen los hogares por medio de este plan.

La mujer cubana ha realizado hermosas iniciativas. He aquí un nuevo y loable empeño en que seguramente triunfará de nuevo.

Armando MARIBONA

Films de Hollywood

Como en las fiestas de Autruejo. Bailaron y cantaron los masones. Nuestra alegría es viciosa

Por Enrique UHTHOFF

Durante varios días las calles de Los Angeles, de Hollywood y de sus contornos, han estado empavesadas con oriflamas y gallardetes multicolores, que daban a la ciudad y barrios lujosos aspecto alegre de kermesse o de feria... «Welcome Nobles» se leía por doquier, en escaparates y vidrieras comerciales, en los zaguanes—accesos de hogar—en estandartes colgados de cuerdas que pendían de un lado al otro de las calles, «Welcome Nobles». Y llegaron los nobles por millares—en ninguna dinastía han existido tantos—de todos los ámbitos de los Estados Unidos; los nobles, miembros de la poderosa colectividad masónica de la Antigua Orden Arábiga del Mistico Shrine, y ¡cómo llegaron! vestidos de la manera más estrafalaria. Sólo un sueño grotesco, de esos que lindan con la pesadilla, puede dar idea de aquellos indumentos: un sueño arábigo surgido después de haber digerido mal un un cuento de los de las mil y una noches... Cuando despierto, rehago un atavío de aquellos: gorro rojo, a manera de fez, bordado; chaquetilla verde con aplicaciones carmesíes; pantalón corto, bermejo también; medias verdes y polainas cortas, blancas. Casi todos los colores del espectro, aunque de espectros, en la otra acepción, no tenían nada los «shriners», pues iban ufanos, todo risa y el espectro jovial no se estila... Eran, sí, carnavalescos, estos masones alegres, el que menos con el grado treinta y dos, que vinieron a Los Angeles a reunirse en su sesenta y cuatroava convención y a elegir a sus directores supremos. Bailaron, cantaron, asistieron a fiestas y banquetes, y, una linda mañana, interrumpieron el tráfico en Broadway, porque se les ocurrió tomar allí mismo su desayuno, en las aceras y en el asfalto de la rúa... Los gremios cinematográficos les ofrecieron un festival portentoso en el Coliseum, con carros alegóricos coruscantes, entre cuya luminosidad brillaban las estrellas... las estrellas de celuloide.

A usted y a mí nos parece extravagante el indumento portado por señores de peso, —de ochenta a cien kilos—, entrados en edad, con la vida dedicada a serias actividades—abogacía, magisterio, banca, etc.—nos parece extravagante, porque somos hijos de países cargados de prejuicios, de hipocresías, de tristeza de vivir... Somos hijos de pueblos agrios, en los que apenas florecen la sonrisa y el buen humor sano. Nuestra torva alegría es viciosa; se alimenta con alcohol y con lujuria. Nos falta salud de ánimo, en la que abunda esta gente de los Estados Unidos, y estamos enfermos de miedo y añejos prejuicios. Miedo al qué dirán, miedo al ridículo... Tenemos el alma linfática. El miedo al ridículo puede ser, en quien lo siente, cualidad de elegancia, pero tan exacerbado como entre nosotros, es ridiculez...

Los doscientos mil masones venidos a Los Angeles a una cosa tan seria para ellos como era su Convención, la tomaron alegremente, porque no sienten la gravedad masoneril como nosotros; gravedad que suele ser la del dulce asno.

¡Juventud, madrina del júbilo! ¡Juventud de las personas y de los pueblos! A estos hombres viejos, gordos, de sonrosada tez sin arrugas, se les ve siempre la juventud de su país...

Hollywood y Junio.

MES DE EXAMEN

Por Roseñada

—No sé cómo voy a presesentarme en casa. Figúrate que me acaban de suspender en el Instituto.
—No te preocupes por eso. Más grande que tú era el Presupuesto y, ya ves, tampoco lo aprobaron.

La boda más anunciada de EE. UU. en casa de Franklin Clark, que odiaba la publicidad

Cómo el Reverendo Endicott Peabody, que casó a Franklin Roosevelt, terminó con John su tarea de bendecir los enlaces de toda la familia. Y la señora Roosevelt la distribución de las perlas del collar que le regaló en su boda la madre del Presidente. Un algo viejo, un algo prestado y un algo nuevo en los aderezos de la novia, Anne Lindsay Clark.

(De nuestro corresponsal)

En la casa de Anne Lindsay Clark, las ocho modistas, que durante seis semanas trabajaron bajo la dirección de Miss Jennie O-Calahan, estilista de Boston, en el vestido nupcial, prepararon a la novia y la dejaron «linda, perfecta en sus líneas y como una ilusión», al decir de Nancy Randolph, famosa escritora de la vida social newyorquina.

Los 800 invitados a la boda a quienes se les debía preparar hospedaje, habían colmado las facilidades del pueblito de Nahant, el cual sólo tiene un hotel con capacidad para 25 personas. La policía, reforzada con tropas de Boston, se preparó para dirigir un tráfico de cien mil automóviles. Sin embargo, estas medidas fueron innecesarias. Sólo 35.000 espectadores de los 250.000 que se esperaban, asistieron a la última boda «Presidencial Rooseveliana».

Cerca de las doce del día, bajo un cielo despejado y azul y con una temperatura «extremadamente agradable» como dijo el mismo Presidente Roosevelt, los primeros invitados, damas de honor y pajes del novio, empezaron a llegar a la vieja Iglesia Unión. Todas las calles de Nahant estaban embanderadas y repletas de un gentío curioso que deseaba ver a la familia del Presidente, a la novia y a los otros distinguidos invitados.

A las 11.45 un primer automóvil se detenía frente a la Iglesia y de él descendían unos cuantos Agentes del Servicio Secreto. Esta llegada anunció a los espectadores que el Presidente no demoraría. Tres minutos después, con su clásica sonrisa, sombrero en mano y saludando para agradecer los aplausos y gritos de entusiasmo, Franklin Delano Roosevelt, acompañado de su esposa, Eleanor de Roosevelt y de sus pequeños nietos «Sistie», de 11 años y «Buzzie», de 7 llegaba frente a la capilla.

John, el novio, y sus pajes, habían llegado por la parte norte del edificio y esperaban a la novia en una pieza contigua a la nave de la Iglesia.

Pasados cinco minutos del mediodía, la novia en su vestido de valor de 10.000 dólares, en la confección del cual se necesitaron 20 metros de organdí francés, 20 metros de cinta de satín y 10 metros de velo de novia «Ilusión», entraba como «un sueño blanco».

La descripción del vestido hecha por su novio John a los repórters fué la siguiente: «Va a llevar unas sandalias que se amarran por todos lados. El vestido es de un material parecido a la gasa de vendas para heridas con un forro pegado que le da más color». A pesar de esta prosaica definición de su futuro marido, Anne, fué, sin duda, la novia mejor vestida del año. Con mangas cortas y levantadas en los hombros, el vestido era bordado con cintas angostas que formaban figuras de hojas desde la cintura hasta la orilla de la ancha y larga falda y cola. Llevaba corona de azahares y un ramo nupcial compuesto de orquídeas blancas y lirios del valle. Y, para cumplir con la tradición de las bodas norteamericanas, llevaba también «un algo viejo», «un algo prestado» y «un algo nuevo».

1—John y Anne, los novios más populares del país. 2—El traje de novia de Anne Lindsay Clark. 3—El traje que llevó la señora Roosevelt en la ceremonia.

El «algo viejo» eran las perlas que le regaló la esposa del Presidente, perlas que le fueron regaladas a la señora Roosevelt hace 33 años, por la madre de su esposo en el día de su boda. Desde esa época, el inmenso collar ha sido repartido por la esposa del Presidente entre las novias de sus hijos y también para su hija divorciada de un corredor de Wall Street y ahora casada por segunda vez con John Boettiger, un periodista. El collar que le regaló a Anne eran las últimas perlas que le quedaban del original.

El «algo prestado» era un brazalete de plata con zafiros, de su madre, la viuda de un rico banquero, Franklin Haven Clark. Y el «algo nuevo» su vestido de novia.

Al entrar la novia a la iglesia, el viejo órgano movido a mano sopló la marcha nupcial de Lohengrin. Era la primera vez, en los 107 años de existencia de la Iglesia Unión, que el hijo de un Presidente contraía matrimonio en ella. Muchas otras bodas de altos funcionarios de Estado se habían efectuado, pero el honor de esta ocasión se debió a la intervención del Capellán, Reverendo doctor Endicott Peabody, del Colegio Grotton, quien en sus 81 años de vida ha casado a todos los miembros de la familia Roosevelt incluso al Presidente.

Con voz firme y tranquila, el alto y delgado John, de 22 años, último hijo soltero del Presidente y el menor de ellos, respondió «Sí juro» a la pregunta de si prometía «amar, honrar y mantener» a Anne Lindsay Clark. La novia, con voz segura, pero apenas perceptible afirmó a su vez ante el altar, su amor por el hombre a quien debe de ser fiel «venga lo que venga, mal o bien, rico o pobre y hasta que la muerte la separe».

Después de la ceremonia, en la que fué padrino del novio su hermano Franklin D. Jr. (el mejor parecido de la familia) y por parte de la novia, Sally Clark, la pareja salió de la Iglesia al compás de la marcha nupcial de Mendelhson. De ahí partieron al Nahant Tennis Club, donde se sirvió un almuerzo y siguió más tarde un té danzante.

John, fué el hijo de Roosevelt que más apareció en los periódicos de Estados Unidos y del mundo entero. Norte América, durante los años 1934, 1935, 1936 y 1937 vió en muchas ocasiones la publicidad que traían las multas por velocidad en automóvil que pagaba el Benjamín de los Roosevelt. También durante esa época sucedió el incidente con el Alcalde de Burdeos, en Francia, incidente que nunca se aclaró pero en el cual, el Alcalde acusó a John de haberle arrojado una copa de champagne a la cara.

Anne, estuvo comprometida a casarse con Samuel Sands, nieto del multimillonario William K. Vanderbilt, en el año 1936, pero en marzo de 1937, este compromiso fué roto.

Los dos novios se conocieron cuando pequeños en Campobello, una de las varias residencias de verano de la familia Roosevelt y en la cual los Clark poseían una propiedad. Así la boda del sábado 18, fué la culminación de un amor de infancia. A pesar de que durante algunos años se separaron y ambos estuvieron comprometidos con diferentes personas, al final, el amor veraniego e infantil triunfó.

Después de una luna de miel que los llevará al Canadá, Bermuda y a Europa por dos meses, los novios (pareja No. 1, de Norte América como la llaman los diarios) irán a vivir a Boston, donde John trabajará en una oficina de publicidad.

En Boston, vivirán en un apartamento y tendrán sólo una empleada de todo servicio. Anne no sabe cocinar y según declaró «no piensa aprender».

La boda fué perfecta, el mismo Presidente Roosvelt, durante la recepción en el Tennis Club, sonriendo volvióse a su esposa y le dijo: «Perfecta, ¿no es así?», y la señora contestó: «Tan perfecta y a punto que no parece el matrimonio de John, quien siempre llegó atrasado y llovido a todas partes a donde fué».

Pero si el padre de la novia, Franklin Haven Clark, hubiera estado vivo no habría encontrado la boda tan perfecta. Hombre que odiaba la publicidad, se habría desesperado con los 50 fotógrafos que durante seis días sacaron más de mil fotografías de su casa, hija, futuro yerno y esposa. Se hubiera enfurecido con los periodistas que preguntaron todo, lo averiguaron todo y lo miraron todo para después contárselo a miles de millones de lectores.

Este odio de Franklin Haven Clark, hizo que su esposa, respetando sus sentimientos, cubriera con un paño morado el retrato al óleo tamaño natural que cuelga del hall en la casa ancestral de los Clark, donde se llevaron a efecto todos los preparativos del matrimonio. «Los ojos del retrato», dijo un mayordomo, «ponían nerviosa a la señora siguiéndola por todas partes».

El sombrero de las señoras

Un teatro ha descubierto un sistema eficaz para lograr que las señoras se quiten el sombrero. Poco antes de empezar la función, aparece en el telón un cartel que dice:

«La empresa desea evitar toda incomodidad a las señoras de edad, y por lo tanto, hace presente que pueden permanecer con el sombrero puesto sin ser molestadas».

No queda ni un sombrero femenino en la cabeza de su dueña. — (De «Readers Digest», Pleasantville EE UU).

A TRAVES DE LA VIDA

SENSACIONES

De cómo subí, por primera vez, en un hidroplano. De lo que me sucedió en el aire y otras cosas peregrinas que verá el curioso lector.

En la playa de Marianao se situó, hace años, (cuando aparecieron los aeroplanos) un americano que se llamaba Green (que significa «verde») el cual tenía un hidroplano que llevaba por nombre Sunshine, que quiere decir una solana completa, como quien dice: «al plan del sol». Es un capricho americano, pero el caso es que ambos se ganaban la vida, suavemente, explotando la curiosidad pública.

Una tarde que estaba yo, entre muchas personas que contemplaban aquel «pájaro» que se mecía en el agua, le dije a Parlá, nuestro paisano que es aviador respetable y honesto:

—Pregúntele al americano cuánto lleva por el viaje.

—Dice que cincuenta pesos.

—Pregúntele si con almuerzo y comida.

—Dice que él tiene implantado el «plan europeo» y que fuera de la habitación todo se paga extra.

—Dígale si quiere veinte y cinco pesos.

—Dice que, por ser usted de la prensa puede montar, pero que no lo llevará sino hasta la calzada de Belascoaín.

—Dígale que entonces no voy porque tengo citados a mis amigos del Unión Club, para que me vean desde el balcón que da al Parque Central. Además, una muchacha estará junto a la estatua de Martí para saludarme cuando me vea pasar. Me tiene que llevar hasta el Centro Gallego. ¡Dígaselo!

Después de estas laboriosas negociaciones de la paz, me embarqué, sin pasaporte, pero no sin haberme despedido tiernamente de Ramiro Cabrera y de una artista, amiga mía, que se llamaba Norka Rouskaya, que allí estaban.

No había cabida más que para un pasajero. Dos minutos después estaba en el cielo.

A medida que subía sentía una dolorosa impresión: se me iban empequeñeciendo las cosas. El Yacht Club, que es muy severo en sus reglas, lo vi del tamaño de un comino; y un señor que vende muy caro su saludo desapareció totalmente.

Al señor Presidente apenas se le percibía y el mismo Morro era un punto sobre el mar. La ciudad—sobre todo los terrenos de los repartos—hacían con sus calles blancas, tiradas a cordel, el efecto de un cementerio. Una gran soledad, una indiferencia suprema de todo lo que constituye la vida. Ni luchas, ni caras simpatías, ni el eterno femenino dominante, ni rivalidades de fortuna, ni odios ni envidias. No valía la pena subir al cielo, para vivir en el limbo y sin batallas.

—¡Bájeme pronto!—grité al americano—porque no veo a mis amigos del Club ni distingo a la muchacha, que sin duda ni ha aportado por el Parque Central.

Pero el aviador no podía oírme porque el ruido del motor era tremendo, y de la tierra se elevaba, también, otro clamor insoportable que es el que producen los automóviles de la Habana.

Y nada más: ni vértigos, ni mareos, ni sensación alguna. Mucho aire que azota el rostro: neblina por todas partes. Todo difuso, informe, borroso e insignificante.

La vida está aquí abajo, que es donde vale la pena de vivirla, porque es una incesante lucha, y hay que defenderla en todos los momentos; donde hay que desentrañar la verdad, entrar de mala fe en los contratos y conocer bien de cerca al ser humana, que es temible.

Así es que dije a Parlá:

—Dígale al americano que me devuelva mi dinero.

Héctor DE SAAVEDRA

Definiciones

«Peatón es el hombre que no puede pagar un automóvil». Entonces la mayoría de los automovilistas son peatones. (Picallili).

De un álbum

Los años que una mujer quita a su edad, nunca se pierden; se agregan a la edad de sus amigas.

Notas de Londres

HABITACIONES FRESCAS PARA LOS TROPICOS

A las personas que vienen de los tropicos a visitar a Londres, les interesa un experimento que ha hecho aquí la Escuela de Higiene y de Medicina Tropical. Dentro de un cuarto de un sótano de la Escuela, hay un cuartito, que es un cubículo portátil, acondicionado por medio de aire, que tiene por objeto, proporcionar alivio a los residentes en países tropicales, de los efectos sofocantes de su clima. Puede usarse meramente como refugio, como dormitorio o estudio. Una compañía naviera está pensando en usar los cubículos en sus rutas de tiempo caluroso, y algunos médicos de los trópicos están interesados en ellos como medio de conseguir sueño reposado, para pacientes de hospitales.

El tamaño interior «standard» del cubículo, es de unos diez pies por seis, y tiene siete pies de altura. El aparato de acondicionamiento de aire es muy pequeño; tiene un motor de medio caballo de fuerza, con un consumo de electricidad igual, aproximadamente, al de una estufa de reflector ordinaria, de modo que puede funcionar enchufándolo a un circuito de luz. Trabaja automáticamente, reduciendo la temperatura y la humedad a un grado confortable, sin que el dueño tenga que tocarlo para nada.

Se han tardado algunos años en desarrollar el invento, y «The Times» dice que se está a punto de producir aparatos de esa clase, en grandes cantidades. Habrá modelos alternativos, que diferirán en material y en acabado interior, que costarán de £90 a £100, más otras £75 ó cosa así, por el aparato de acondicionamiento del aire.

EPISTOLARIO DE OTEYZA

Dr. Miguel de Marcos.
La Habana.

Amigo y compañero:

He recibido la tarjeta de invitación del señor Presidente de la Academia Nacional de Artes y Letras, sobre la que usted, a mayor abundamiento, manuscribió cordiales palabras para invitarme a concurrir. Pero, ¡ay!, resulta que el acto en cuestión tendrá efecto mañana, 30 de los corrientes, por lo que estoy temiéndome que va a serme imposible asistir, pues precisamente mañana tendré un día...

Lo voy a comenzar cumpliendo años. Ha de saber usted que nací en la villa de Zafra, provincia de Badajoz, región de Extremadura, España, el 30 de Junio de 1883. Esa sencilla operación aritmética que se llama sustracción le hará ver cuántos años cumplo. Yo me resisto a escribir, ¡refiriéndola a mi edad!, la elevada cifra.

Pues sí; mañana cumpliré todos esos años apenas amanezca, ya que hasta para nacer fuí madrugador. Y el día que alborearé con tragedia tal, para por la tarde otra tragedia va a ofrecerme. Una semejante a la que dió el capitán Febo. Ya recordará usted que Víctor Hugo, en «Nuestra Señora de París», trás de referir los trágicos finales de Esmeralda, del Arcediano y de Quasimodo, dice: «El capitán Febo también acabó trágicamente». Y si sigue recordando, sabrá usted que lo dice porque el capitán Febo ¡se casó!

A las seis de la tarde de mañana, habré de asistir a la boda de un amigo mío con una asimismo amiga mía. Esto hace que, teniendo yo amistad con ambos contrayentes, doblemente angustioso me resulte presenciar el espectáculo terrible que constituye la celebración de todo enlace matrimonial. Segunda tragedia del día, y duplicada, además, por si sencilla me supiese a poco.

¿Y quiere usted, sobre quererlo el señor Eduardo Sánchez de Fuentes, que, asistiendo a las nueve de la noche a la recepción como académico de un escritor digno de mejor suerte, la tragedia número tres me acongoje?... ¡Pululas tragedias para un solo día, mi querido Miguel de Marcos! No; no creo posible que mi harto trabajado corazón llegue a poderlas resistir, por lo que pido a usted, que será el protagonista de la última, me excuse si no me encuentra entre los que le acompañen en su desgracia.

Pero, apropósito de ella, ¿cómo diablos le ha ocurrido a usted? Vengo leyéndole a diario desde que aquí estoy, y, la verdad, ni sospechaba que llegase a caer en la Academia con lo amenamente que usted escribe. Claro que

«un tropezón
cualquiera da en la vida»,

dicho sea con música de tango, para no entristecernos mucho.

Deseo que el tropezón ese no tenga para usted las graves consecuencias que tener acostumbra. Es decir, que, aun cuando haya usted ingresado en la Academia, continúe escribiendo como si académico no fuera. Esto les ha ocurrido a pocos escritores; pero les ha ocurrido a algunos, y... ¡no hay que desesperar!

Le repito que me excuse si no asisto a la recepción de usted en la Academia Nacional de Artes y Letras. Y crea que, lo mismo ausente que presente, habré de compartir con usted el natural sentimiento.

Soy de usted siempre—ahora ¡y aún después!—compañero y amigo.

E. s. m.

Luis DE OTEYZA

La Habana, 29 de Junio de 1938.

LIBROS

«CLINICA Y TERAPEUTICA QUIRURGICAS»

(Por el Dr. Vicente Banet)

Hemos recibido, remitido por su autor, este libro de medicina, ilustrado con ciento cincuenta grabados.

Contiene el volumen una serie de lecciones clínicas sobre distintas enfermedades, producto de la experiencia médica del autor, con opiniones personales y ejemplos de casos tratados por el en su larga práctica profesional.

En el prólogo el doctor Banet expresa su opinión sobre la cirugía contemporánea, el cirujano moderno y las cualidades indispensables que deben adornarle.

Tres técnicas originales creadas por el doctor Banet y puestas en práctica por él y sus discípulos enriquecen la obra con un aporte nuevo a la quirúrgica moderna.

LA VUELTA DE CAPERUCITA

Entra sin miedo, hermana: no te diremos nada.
¡Qué cambiado está todo, qué cambiado! ¿No es cierto?
¡Si supieras la vida que llevamos pasada!
Mamá ha caído enferma y el pobre viejo ha muerto...

Los menores te extrañan todavía, y los otros
verán en ti la hermana perdida que regresa:
puedes quedarte, siempre tendrás entre nosotros,
con el cariño de antes un lugar en la mesa.

Quédate con nosotros. Sufres y vienes pobre.
Ni un reproche te haremos: ni una palabra sobre
el oculto motivo de tu distanciamiento;

ya demasiado sabes cuánto te hemos querido;
aquel día, ¿recuerdas?, tuve un presentimiento...
¡Si no te hubieras ido!

Evaristo Carriego.

M:E.C.D. 2016

CRONICA HABANERA

LOS SANTOS DE HOY.—La Iglesia Católica señala dos festividades para hoy: San Pablo y San Pedro.

Bajo la advocación de uno y otro santo están de días los siguientes caballeros, a los que enviamos nuestro saludo.

En primer término, el doctor Pedro Martínez Fraga, prestigioso letrado y político, actualmente Embajador en Washington.

El distinguido caballero Pedro Arango y Mantilla, tan relacionado y querido en esta sociedad.

Pablo G. de Mendoza, banquero y caballero muy estimado.

El Marqués Du Quesne.

El general Pablo Mendieta.

Pedro Sánchez Batista, Pedrito Rodríguez y Pedro Arenal, hacendados los tres.

Pedro Pablo Garmendía.

El doctor Pedro Pablo Kohly, Secretario de la Bolsa de la Habana, y su hijo Pedro Pablo, quienes pasarán el día en el campo.

El comandante Pablo Villegas, caballero muy querido en nuestros círculos sociales y especialmente en el Habana Yacht Club, donde es uno de sus miembros principales.

Perico Urruela, Peter Morales, Pablo Boada.

Pablo Suárez, Cónsul de Cuba en la ciudad de New York.

Y el Marqués de Casa Núñez de Villavicencio, joven tan distinguido como Pedrito Romero.

Entre los abogados:

El doctor Pedro Herrera Sotolongo, distinguido jurisconsulto, muy conocido en los círculos periodísticos y sociales.

El doctor Pedro Pablo Rabell y su hijo el joven letrado Peter Rabell y Díaz.

Un joven y brillante letrado, el doctor Pablo F. Lavín, profesor prestigiosísimo de la Universidad de la Habana.

El doctor Lavín, intelectual de sólidos prestigios, que marcha a la vanguardia de nuestra juventud, es asimismo orador, jurisconsulto y conferenciante.

Otro joven y brillante letrado, el doctor Pedro G. de Medina y Sobrado, Registrador de la Propiedad de Pinar del Río.

Los doctores Pedro F. Diago, Pedro Pando, Pedro S. Silva, Pedro Baguer, Pedro Bru, Pablo Carrera Jústiz, Pedro Dobal y Pedro Mendive.

El doctor Pedro Rodríguez Capote, distinguido diplomático, Segundo Introductor de Embajadores de la Secretaría de Estado.

El doctor Pedro Cué.

El doctor Pedro Pablo Llaguno.

Dos distinguidos letrados, padre e hijo, el doctor Pablo de la Llama y el doctor Pablo de la Llama, junior.

El doctor Pedro Basterrechea, joven y talentoso abogado, con quien nos unen estrechos lazos de amistad.

El doctor Pedro Pablo Sedano, abogado distinguido y ex funcionario de la carrera judicial.

Los doctores Pedro C. Salcedo, Pedro Pérez Ruiz, Pedro Miguel de la Cuesta y Cárdenas.

El doctor Pablo de la Cámara.

Y el joven y talentoso letrado doctor Pedro Hernández Lovio, juez municipal de Santa María del Rosario.

El doctor Hernández Lovio, muy querido en nuestra sociedad, es un amigo ejemplar que cuenta con muchos afectos en esta casa.

Los médicos:

El doctor Pedro A. Castillo, clínico eminente y de reputada fama, actualmente de temporada en los Estados Unidos.

El doctor Pedro Manuel Souza, joven y distinguido especialista.

Los doctores Pedro Morales Interián, Pablo Supervielle, Pedro González Lequerica, Pedro Mayo, Pablo Dardet y Martínez, y Pedro Villoldo.

El doctor Pedro Pablo Palma, notable médico del Honorable señor Presidente de la República que goza de muchos afectos en nuestra sociedad.

El doctor Pedro Hernández Gonzalo, uno de nuestros más jóvenes y notables especialistas en garganta, nariz y oídos.

El doctor Pedro A. Bosch, antiguo médico de sólida reputación.

El doctor Pedro Barillas, especialista de gran renombre.

El doctor Pedro González Barrera, médico del hospital «Las Animas».

Los doctores Pedro Iglesias Betancourt, Pedro A. Hernández y Pedrito Machado y de Cárdenas, joven médico.

El doctor Pedro Goicouría, médico que goza de sólida reputación.

GRADUADA

Acaba de graduarse en el Sagrado Corazón del Cerro, donde cursó con gran brillantez todos sus estudios, la lindísima señorita Margarita Carrillo y Mendoza, hija de la señora Micaela Mendoza viuda de Carrillo.

La encantadora Margarita, figurita de nuestros más exclusivos salones, viene siendo muy felicitada con tal motivo.

Reciba nuestra enhorabuena.

El doctor Pedro Morales, reputado médico de la Asociación de Dependientes.

Y el doctor Pedro Lamothe, conocido especialista.

Seguimos la relación con el coronel Angel A. González, jefe de Estado Mayor de la Marina de Guerra Constitucional.

También está de días su simpático hijo Pedrito.

Pedro Mendieta y Montefur, respetable caballero, y su hijo Pedrito Mendieta, joven y popular representante a la Cámara.

Pedro López Dorticós, joven figura de nuestra intelectualidad.

Otra brillante figura de nuestra intelectualidad: el ingeniero Pablo Miquel, catedrático de la Universidad Nacional.

El hacendado Pablo Carreño.

Peter Armenteros.

Pablo Curbelo.

El ingeniero Pablo Ortega y su hijo Pablo Ortega y Trujillo.

Pedrito E. Lay, director gerente de la Compañía Ron Bacardí.

Los conocidos jóvenes Pablito Vinent, Paul Mendoza, Pedro Rodríguez Penín, Pedro Pablo Garmendia, Pedrito Sánchez y Loret de Mola, Pedrito Bolívar, Pedrito Carrillo y Hernández.

Pedrito Estévez y Lasa, ausente en París.

Siguen los jóvenes conocidos, con Pedro Du Quesne y Zaldo, Pablito Mendieta y Lizaur, Pablo Diago, Paul Curbelo, Pedro Salcedo y Cañal, Peter Morales Coronado, Pedro Alonso, Pedro Mena, Pedro Pablo Pujals y Hernández, Pillo Morales y Herrera y Peter Bernal y Bernal, amigo de nuestro mayor afecto que se recibió recientemente de doctor en Farmacia.

Un joven y simpático compañero, muy querido en esta casa, Pedrito Rivero y Machado.

Y completando la relación de los jóvenes, Pablo Rousseau, miembro de la sociedad de Santiago de Cuba que se halla residiendo entre nosotros.

Pedrito Sánchez Díaz, joven ingeniero agrónomo.

Pedro A. Ravelo, Perico Fernández de Castro, Pedro Fernández, Pedro Grau Triana, Pedro Rodríguez Vidaurrázaga, Pedro Machado y Ortega.

Pedro de la Cuesta y Posada.

Paul Hernández.

Pedrito Bustillo, Pablo Urréchaga, Pedro Rubido, Pedro Sotorrío, Pablo Valdés Martínez, Pablo F. Vallhonrat, Pedro Fernández Mancebo.

Pedrito Fernández.

Pedro Rodríguez Quiñones, alto funcionario de la Dirección General de la Renta.

Pablito Gómez de la Maza y Cairo, Pablo Oteiza, Pedro Gómez Cueto, Pedro Roselló, Pedro Ponte, Pedro Pablo Palicio, Pedro J. García, Pedro Carbón, Pablo Tabío Arango, Pedro Acosta.

Pablo Carol.

El doctor Pedro Cardona y su hijo Pedro Cardona y Gómez de Molina.

Pedro Pablo Torres, Jefe del Centro Telegráfico de la Habana.

Pedro Echegaray, ingeniero electricista.

Pedro Interián y su hijo Pedrito.

Paul Warner, el conocido y exquisito fotógrafo.

Pablo Miquel, joven y notable pianista cubano, que se encuentra en los Estados Unidos, donde obtiene muchos éxitos.

Otro músico distinguido, el maestro Pedro San Juan.

Pablo Santos, empresario teatral.

Pedro de Cárdenas, Pablo Castillo y Pedro G. Balmaseda.

Dos queridos sacerdotes: Fray Pablo del Olmo, insustituible párroco del Vedado, y Pedro Delgado, superior de los Dominicos.

Pedro Manuel de la Concepción.

Pedro Valer, director artístico de la revista «Bohemia».

Pedro Alejandro López, Pedro A. Fernández, Pedro Giró, Pablo Ferré Elías, Pablo Desiderio y Pedro A. Rodríguez Quiñones.

Pierre de Ramos, escritor muy conocido.

Pedro Alfonso Navarrete, dibujante y periodista.

Pedro Marín Herrera, ex director del diario «La Nación».

Pedro Lafourcade.

Pablo R. Precno, redactor de las sociedades españolas del periódico «El Mundo».

Y por último, tres queridos compañeros de esta casa:

Pablo Donato y Díaz de Villegas, corresponsal del DIARIO y repórter gráfico de «Avance».

Pedro Galiana y Peter Fernández Alonso, conocidos redactores de la sección de sports y compañeros estimadísimos.

Y Pedro Mont.

A todos, nuestro saludo.

EL DOCTOR MARTINEZ SAENZ. Después de una corta temporada en nuestra capital, ha regresado a Miami, donde tiene fijada su residencia, el doctor Joaquín Martínez Sáenz, líder del A-B-C.

A despedirlo acudieron al muelle numerosos amigos y simpatizadores.

Feliz viaje.

(Continúa en la página SIETE)

JOYERIA "LE TRIANON"
HOY: San Pedro y San Pablo
UN REGALO PARA CADA OCASION...
Le ofrecemos entre la gran variedad de Objetos Artísticos de Uso Personal y Para el Hogar, entre los precios
DESDE $1.00 HASTA $10.00
Regalos Artísticos Cuyo Recuerdo Perdura.
Salvador Fondón: Galiano 91

DEFINITIVAMENTE
Cerramos el Sábado 23 de Julio
APROVECHE *estas tres semanas finales*
NECESITAMOS TERMINAR LA VENTA DE TODAS NUESTRAS EXISTENCIAS DE:
VAJILLAS DE PORCELANA
JUEGOS DE CUBIERTOS
CRISTALERIA BACCARAT
LAMPARAS EN TODOS LOS ESTILOS
Y TODA CLASE DE ARTICUL OS PARA REGALOS
A PRECIOS ASOMBROSAME NTE REDUCIDOS
CASA VERSALLES
NEPTUNO 24 entre Industria y Consulado
(FRENTE AL TEATRO «ENCANTO»)
TODO MARCADO A PRECIO FIJO

Miles y miles de personas...

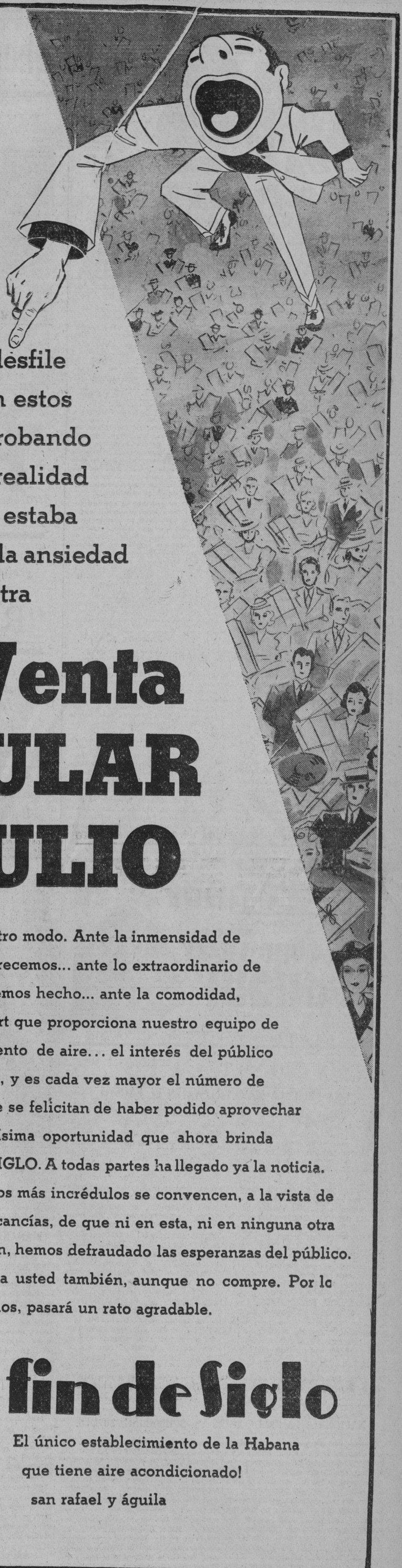

en sucesión constante... en desfile interminable, entran y salen estos días en FIN DE SIGLO, probando así que es una palpable realidad cuanto ofrecimos... que estaba plenamente justificada la ansiedad del público ante nuestra

Gran Venta POPULAR de JULIO

Y no podía ser de otro modo. Ante la inmensidad de los surtidos que ofrecemos... ante lo extraordinario de las rebajas que hemos hecho... ante la comodidad, frescura y confort que proporciona nuestro equipo de acondicionamiento de aire... el interés del público crece por días, y es cada vez mayor el número de personas que se felicitan de haber podido aprovechar la ventajosísima oportunidad que ahora brinda FIN DE SIGLO. A todas partes ha llegado ya la noticia. Y hasta los más incrédulos se convencen, a la vista de las mercancías, de que ni en esta, ni en ninguna otra ocasión, hemos defraudado las esperanzas del público. Venga usted también, aunque no compre. Por lo menos, pasará un rato agradable.

fin de Siglo

El único establecimiento de la Habana que tiene aire acondicionado!

san rafael y águila

RELACION DE LO PAGADO POR EL IMPUESTO SOBRE LA RENTA EN LOS EE. UU.

NUEVA YORK, junio 28. (Exclusivo).—Los ingresos de un millón de dollars al año aumentaron en 1936 a 61, dice un informe del Departamento de Hacienda hoy. En 1935, solo había 41 capitalistas con ingresos de más de un millón en los Estados Unidos. En 1932 el número fué de solamente 20.

El total de ingresos para personas que ganaron más de un millón en 1936 ascendió a 107.641.000 dólares. Los impuestos pagados sobre dichos ingresos llegaron a 77.138.000 dólares en ese año. El rentista más acaudalado sólo pagó contribuciones sobre cinco millones de dólares. Otro llegó a los cuatro millones; cuatro a tres millones, catorce a dos millones y 33 a más de un millón.

ARRESTO

El vigilante Teófilo Rodríguez, del Buró de Investigaciones, arrestó a Bartolomé Padrón Sánchez, de Belascoaín 5, por ser la misma persona que se encuentra reclamada por el Juez Correccional de Marianao.

NO SE TIENEN NOTICIAS TODAVIA DEL AVION QUE SE PERDIO EN LOS ANDES

LIMA, junio 28. (AP).—Seis aeroplanos están explorando la traicionera región de los Andes, entre La Paz (Bolivia) y Arequipa (Perú), en busca de un avión bimotor de la Lufthansa, que se perdió en el viaje entre las dos ciudades citadas.

El avión salió de Lima el domingo por la mañana e hizo escala en Arequipa, de donde partió a las 12:30 de la tarde con destino final a Río de Janeiro.

Llevaba tres tripulantes y dos sacerdotes católicos como pasajeros. Veinte minutos antes de llegar a La Paz perdió la comunicación con tierra.

POR AMENAZAS

El vigilante Teófilo Rodríguez, del Buró de Investigaciones, arrestó a Ricardo Díaz Rodríguez, de Lincoln sin número, Arroyo Apolo, por ser la misma que se encuentra reclamada por el Juez Correccional Sección Sexta, por amenazas.

DESTROZASE UN AVION Y PERECEN 3 PERSONAS AL MOMENTO DE ATERRIZAR

BERLIN, junio 28. (Havas).—Un aeroplano comercial alemán, el «Cóndor FW-200», que volvía de El Cairo hacia Berlín con veintiún pasajeros a bordo, tuvo que demorar su escala en Salónica, debido al funcionamiento defectuoso de su estación de radio. Más tarde el aparato reanudó el vuelo y al llegar esta tarde a Berlín, se destrozó en el aterrizaje, pereciendo tres de sus tripulantes.

M.E.C.D. 2016

HOY NACIONAL HOY
EXITO
ALMAS SIN RUMBO
con John BOLES - Madge EVANS y Bruce CABOT
ADEMAS "LOCA POR LA MUSICA" con DEANNA DURBIN
EXTRA! EXTRA!
LA PELEA
JOE LOUIS VS MAX SCHMELLING
VEA COMO LOUIS "NOQUEA" a SCHMELLING en 2 MINUTOS!!

ESCENARIO Y PANTALLA

RADIO CINE: «MANIQUI»

Para llegar a un final laborioso y conmovedor, pasan muchas cosas en esta película. Se tiene que arruinar el protagonista y arruinarse en un abrir y cerrar de ojos, como resultado de una huelga de trabajadores portuarios cuyos moviles no se aclaran satisfactoriamente. Se tiene que conceder además una importancia excesiva a un pícaro vulgar, de hábitos apachescos y «chantagista» de profesion; un hampón disfrazado de galancete ingenuo, que a pesar de no tener cara para una bofetada del protagonista, es, en realidad el «facto tum» de la comedia. No se concibe como un sujeto tan insignificante pueda mantener en jaque a un hombre como Hennessey, curtido en la lucha por la existencia, y a una mujer como Jessie, que en casi todos los momentos de la acción revela un temple admirable. Se piensa que en cualquier momento el bribón de Muller va a ser aplastado por una cucaracha y va a terminarse el «film». Pero no. Había que llegar a un final más complicado. Y Müller, con sus trapisondas, consigue que Jessie tome la decisión de separarse del hombre a quien quiere y a quien le debe todo y que Hennessey llegue a sospechar de la mujer a quien adora y en la que había puesto toda su confianza. Desde luego, se aseguró de antemano la vía para el «happy end». Arruinado Hennessey ya no hay problema. Las sospechas de éste quedan abolidas y los temores de Jessie respecto a Müller se desvanecen también. Solo queda entre él y ella una cosa: el amor. Con estos elementos y después de una hora y treinta minutos de espectáculo, la película puede terminar con el clásico beso sin que al productor le quede nada por dentro.

Película de Franz Borzage. Un Borzage que cada vez se aparta más de su manera y de su inspiración primitivas, para acomodarse «prácticamente» a las «costumbres estéticas» de Hollywood. Y, sin embargo, se advierte la fina paleta colorista del cineturgo en algunos pasajes de la película sobre todo en aquellos en que se nos ofrece la pobre vida de los seres humildes en la gran metropoli millonaria. Estas escenas iniciales son las mejores de la producción.

Lo demás es una buena calidad fotográfica y una interpretación excelente. Joan Crawford está muy bien, lo mismo de modesta obrera que de maniqui viviente, que de esposa de un millonario en víspera de quiebra. Los mismos modales mimosos, la misma mirada sensual, la misma elegancia «interna» sin deudas ni compromisos con nadie. Joan nació «distinguida» y lo es aun de trapillo.

A Spencer Tracy no hay que elogiarlo. Es un actor de cuerpo entero. Un actor de linea masculina en el que hay un fondo de ternura humanisimo.

Francisco ICHASO.

BERTA SINGERMAN EN EL ANFITEATRO

La Habana presenció la noche del lunes un espectáculo imponentemente popular. Miles de personas —pueblo en el más genuíno sentido— se congregaron en el anfiteatro de la Avenida del Puerto para oír un programa de Berta Singerman. Estaba anunciado el «recital», bajo el patrocinio del Director de Cultura del Municipio, para las nueve de la noche. Desde las siete no se cabía ya en el anfiteatro. El público, demostrando un interés extraordinario, se dió prisa por ocupar las localidades.

Una multitud casi tan grande como la que se acomodó en el local no pudo tener acceso al mismo y se situó pacientemente en los alrededores, en espera de que se instalasen altoparlantes y poder escuchar desde allí el programa. Casi toda la explanada en que está situado el anfiteatro se colmó de público. Fué posible colocar magnavoces y que funcionasen eficazmente. La concurrencia, en torno a ellas escuchó de pie todo el «recital», desde el primero hasta el último poema. Esto es lo más elocuente que podemos decir para reseñar este nuevo triunfo de la Singerman entre nosotros.

Triunfo que no debe extrañarnos. Pese a su rigor artístico Berta Singerman es una recitadora que llega a todos los públicos. Ya en México había dado un «recital» en la Plaza de Toros. Ahora éste del anfiteatro confirma lo que decimos.

La gran recitadora porteña se despide ya de la Habana. Al decirle adiós, queremos también felicitar a nuestro distinguido amigo Manuel Calás, Director de Cultura del Municipio, por haberle dado al pueblo de La Habana la oportunidad de saborear el arte de Berta Singerman.

Francisco ICHASO.

RADIO CINE HOY 30 y 40
Niños 20 Tert. 10¢
EXITO del DOBLE PROGRAMA METRO
JOAN CRAWFORD-TRACY SPENCER
en MANIQUI"
La mejor película de la GENIAL ESTRELLA Joan Crawford ...!!!
Ademas: CASORIO en PUERTA" FLORENCE RICE y ROBERT YOUNG

NOTAS

UNA PELICULA MARAVILLOSA EN EL FAUSTO

Para «robarse» los corazones, para hacerlos reir y llorar inconteniblemente, para hacerlos experimentar todas y cada una de las emociones que anidar puedan vuestros pechos, David O. Zelcnick ha producido «Aventuras de Tom Sawyer», prestigiada por el más selecto de los reparto s y encabezado éste por Tommy Kelly, un chiquelo que adoraréis definitivamente. Para el mundo entero... la tierra, la conmovedora y humana historia que ansiaba ver en la pantalla. El productor insigne de «El jardín de Alah», «Nace una estrella» y «El prisionero de Zenda», es el feliz creador de ese poema en tecnicolor, y que ha sido tomado del más bello y admirable libro del inmortal Marck Twan. El espectáculo que encierra todas las emociones bellas que embargar puedan al corazón humano... «Aventuras de Tom Sawyer» se presenta hoy y durante toda la semana en este modernisimo coliseo, acompañada de la film de acción vertiginosa y dinámica, titulada, «Sedas y estribos» con Herman Brinx y Toby Wing. Completa el programa la hilarante comedia «Mátela con cariño» y el Noticiario Fox Movietone. «Aventuras de Tom Sawyer» se exhibe exactamente a las 3:43, 6:35 y 10:03, y «Sedas y estribos» a las 2:33, 5:25 y 8:20. Los precios 30 cts. de 2:30 a 6:30 y 40 cts. después. Niños a todas horas 20 cts. y Tertulia familiar 15 cts...

Martes la música de Liszt, Moskowki, Chopin y Strauss, interpretada por formidables artistas... ¡Un drama intrigante, de ambiente encantador, que despierta los sentimientos más recónditos del alma...! Olympe Bradna, la adorable estrella francesa de 17 años, último hallazgo de la Paramount, en el cénit de su estrellato, en una producción donde la música dice más que la trama... y ésta es de un interés que capta por completo el alma...! «Paraiso perdido», es una producción exquisitamente musical que contiene en su trama todo el encanto y el interés que vimos en esa memorable joya de la pantalla, titulada «El séptimo cielo». Colaboran con Olympe Bradna: Gene Raymond, Lewis Stone y Glenda Farrell. Conjuntamente se estrenará el vigoroso drama «Verdugo de sí mismo» con Akim Tamiroff, Gail Patrick, Anna May Wong y Lloyd Nolan.

NACIONAL: LA PELEA LOUIS VS. SCHMELING. 20 CTS.

Ultimo día del programa triple de la «Universal» en el que además de la nota de actualidad palpitante que lo es la exhibición de la película oficial de la pelea Joe Louis Vs. Max Schmeling donde se puede ver por medio de la cámara lenta cómo Louis noqueó a Schmeling en dos minutos y cuatro segundos, se exhibe el estreno en Cuba del hermoso drama «Almas sin rumbo», por John Boles, Bruce Cabot y Madge Evans, y se proyecta por primera vez en el «Nacional» «Loca por la música», la más completa y grandiosa de las películas de esa primerísima estrella del cine que se llama Deanna Durbin. La función es continua, comienza a las 2 de la tarde; los precios son populares: 20 cts. por la tarde y 30 cts. por la noche, y el horario es así: la pelea se exhibe a las 2, 5 y al final de la función y al principio en la noche, es decir a las 8 p. m. y 11 p. m. «Almas sin rumbo», pasa por la pantalla a las 4, 7 y 10 p. m. y «Loca por la música» a las 2:20, 5:20 y 8:20 p. m.

Mañana: estreno de la película que tiene de todo: estrellas! argumento! ritmo! espectáculo! acción! un verdadero monumento de la pantalla, «Nueva York turbulento», basada en la conocida obra teatral Manhattan Merry Go Round y con un reparto excelente: Phil Regan, Leo Carrillo, Ann Dvorack, Luis Albertini, Henry Armetta, las orquestas de Cab Calloway y Ted Lewis, y Las estrellas negras de Harlem que tanto éxito obtuvieron en la Habana. Ese mismo día se estrena «El guardián invencible», por Gene Autrey, y Monte Blue. El precio fijado para este doble estreno es de 30 cts. a todas horas. El lunes 4 se estrena «Franco de porte».

Suscríbase al DIARIO DE LA MARINA por los teléfonos M-7911, M-7912 y M-7913, y por medio de sus agentes en todo el territorio nacional

Películas Cubanas S. A.
presenta a

LUANA ALCAÑIZ JUAN TORENA
EN

"Sucedió en la HABANA"
Contiene: MUSICA MUJERES BAILES TIPICISMO ROMANCE INTRIGA PAISAJES COMICIDAD EMOCION
realizada por RAMON PEON

Esta producción, máximo esfuerzo de la cinematografía cubana será PRE-ESTRENADA los días 6 y 7 del próximo mes de Julio, en
"RADIO-CINE"
Precedida de un prólogo en el que intervendrán la Orquesta PELICULAS CUBANAS, dirigida por el maestro Gonzalo Roig y los propios artistas que la filmaron.
Para estas funciones las localidades son numeradas.
YA ESTAN A LA VENTA.
Haga las reservaciones por el teléfono M-1407.
Distribuída por REPUBLIC PICTURES OF CUBA

MAÑANA: DOLORES DEL RIO Y G. SANDERS EN EL ENCANTO

Hoy presenta por última vez la empresa de este aristocrático teatro, a Akim Tamiroff, Gail Patrick, Anna May Wong y Lloyd Nolan en el intenso drama «Verdugo de sí mismo». Completa el programa el crispante drama de gangsters, «Piratas de encrucijada», con Lloyd Noland, Mary Carlisle y Evelyn Brent. Además el Noticiario Paramount o «Verdugo de sí mismo» se exhibe exactamente a las 2:53, 5:30, 7:44 y 10:24, y «Piratas de encrucijada», a las 4:06, 6:43 y 8:54. Los precios: 30 cts. de 2:30 a 6:30 y 40 cts. después. Niños a todas horas 20 cts.

Mañana en día de moda, 20th Century Fox presenta a Dolores del Río, George Sanders, June Lang y Dick Baldwing, en la espectacular superproducción «Zona internacional». Un drama de la zona extranjera que en Shanghai mantienen las naciones... donde el heroismo escribe una página de gloria impregnada de perfume de romance... Aventuras de amor bajo los cielos rojos de Shanghai, en medio del terror y la muerte de la guerra moderna... Un film que le hará vivir momentos de trágica belleza y de intenso sensacionalismo... Conjuntamente se estrenará la formidable producción de gangsters «Quien mal anda»... admirablemente interpretada por Phyllis Brooks, Ricardo Cortez y Robert Wilcosx. Una historia del bajo mundo, donde vemos una ingenua muchacha acusada injustamente de asesinato y perseguida por la ley, transformarse por completo en apariencia para burlar a la justicia...!

El lunes, en día de gran gala, colosal preestreno de la más soberbia realización cinematográfica de todos los tiempos: «En el viejo Chicago», el espectáculo gigantesco cuyo costo se eleva a la fantástica suma de 2 millones 500 mil pesos...! Multitudes que huyen despavoridas por entre calles que parecen cañones de llamas... Una manada de diez mil cabezas de ganado que también trata de escapar de la muerte... Llamas que se elevan a 500 pies de altura y cubren una extensión de siete millas... Manzanas enteras de casas dinamitadas para dominar el fuego... Lo que fué el incendio de Chicago en 1871, cuando la gran ciudad quedó convertida en cenizas... En ese marco de horror, transcurre la soberbia trama de esta film de magnitudes estupendas. Al frente de su reparto: Tyrone Power, Alice Faye y Don Ameche. Después de este preestreno de «En el viejo Chicago» no volverá a ser exhibida en la Habana sino hasta el día 20 de septiembre que se estrenará oficialmente.

MAÑANA: Joan Blondell y Melvyn Douglas en el RIVIERA

Nuevamente presenta hoy la Empresa de este elegante teatro, la maravillosa film en tecnicolor «Aventuras de Tom Sawyer», una exquisita página dramática y sentimental de la vida misma, traída a la pantalla con supremo realismo por David O. Zelznick. Adaptación magnífica del mejor libro de Mack Twain. Completa el programa la emocionadísima film «A toda velocidad», con Frankie Darro el hilarante cartón en colores «Aires musicales» y el Noticiario Universal. Los precios« 30 cts. por la tarde y 40 por la noche. Niños a todas horas 20 cts. y tertulia 15 centavos

Mañana Joan Blondell y Melvyn Douglas en la indiscutiblemente mejor comedia filmada hasta ahora, «Siempre hay una mujer», a petición la alocada comedia «La pícara puritana», con Irene Dunne y Melvyn Douglas.

El jueves, Dolores del Río, George Sanders, June Lang y Dick Baldwing en la espectacular producción «Zona internacional», aventuras de amor bajo los cielos rojos de Shanghai, en medio del terror y la muerte de la guerra moderna... Un drama que le hará vivir momentos de trágica belleza y de intenso sensacionalismo... Conjuntamente se estrenará «La condesa del antifaz» con Claire Trevor.

El lunes, dos extraordinarios estrenos en Cuba, de la 20th Century Fox; Peter Lorre en «La jugada de Mr. Moto» y la «Calamidad pública No. 1», Jane Withers en «La pequeña amazona».

AMALIA MOLINA EN EL PRINCIPAL DE LA COMEDIA

Como decíamos ayer, Amalia Molina, la virtuosa de las castañuelas, la célebre cancionista y bailarina española, accediendo al ruego de sus múltiples admiradores, ha decidido ofrecer dos recitales de arte típico español en el teatro «Principal de la Comedia» los cuales tendrán efecto a las 5:30 de la tarde del próximo sábado día 2, y a las 10:30 de la mañana del domingo 3 de julio.

En la primera parte de estos programas figuran el Jaramago (baile andaluz) Capa Española, Soy grande por ser gitana, El Mantón, Mi Rizo y Castellana.

Entre los números de la segunda parte se destacan entre otros, Sevillana y Macarena, Fantasía Valenciana, En una tarde de toros, Musa gitana, Sevilla qué grande eres y La corrida.

Es enorme el entusiasmo que existe por asistir a estos recitales de Amalia Molina, en el teatro Principal de la Comedia donde se encuentran a la venta ya las localidades que pueden ser reservadas por el teléfono A-6737 o en la contaduría del referido teatro.

CARTEL DEL DIA

POR LOS TEATROS

PRINCIPAL: A-6737.—A las nueve: «Guapo a la fuerza», «Garrido hombre serio» y «Caretas de 1938».

POR LOS CINES

FAUSTO: M-7800.—A todas horas: «Aventuras de Tom Swayer», «Sedas y estribos» y revista.
ENCANTO: M-6055.—A todas horas: «Verdugo de sí mismo», «Piratas de encrucijada» y revista.
NACIONAL: A-6700.—A todas horas: La pelea Louis vs. Schmeling, «Almas sin rumbo» y «Loca por la música».
ALKAZAR: A-6869.—A todas horas: «Angeles vengadores», «La vuelta de Pimpinela escarlata» y cartón.
CAMPOAMOR: A-7054.—A todas horas: «Bailarinas», «Fuego» y revista.
AUDITORIUM: F-4455.—«La vuelta de Pimpinela» y «Una intriga en la China».
TRIANON: F-2403.—«Corazón de apache» y «El precio de la gloria».
RIVIERA: F-2044.—«Aventuras de Tom Swayer» y «A toda velocidad».
RADIO-CINE: M-1407. — «Maniquí» y «Casorio en puerta».
PAYRET: A-7157.—«Bohemios» y «Nitchevo».
NEPTUNO: M-1515.—«La ciudadela del silencio» y «Dominó violeta».
OLIMPIC: F-3711.—«Vuelan mis canciones» y «Rayos siniestros».
FLORENCIA: U-3533.—«Feliz desengaño» y «Entre tú y yo».
INFANTA: U-3700.—«Los hombres no lloran» y «Rose Marie».
ROXY: FO-3255.—«Huapango» y «La bailarina roja».
RIVOLI: FO-1130.—«La vuelta de Pimpinela» y «Modas y bellezas de 1938».
REINA: M-2272.—«La paloma» y «Alarma».
RIALTO: M-1831.—«Juventud, música y alegría» y «La fuga por el espacio».
LARA: M-2421.—«Calumnia» y «Nace una estrella».
VERDUN: A-9206.—Joe Louis vs. Schmeling, «Loca por la música» y «El poder de la magia».
PRADO: M-2822. — «Huracán» y «Espionaje».
ACTUALIDADES: M-5575.—«Mazurca» y «Los cadetes de la Armada».
LIRA: M-4474.—«En la propia trampa», «La casa es seria» y cartones.
MAJESTIC: M-4477.—«Villa discordia» y «El bastardo».
BELASCOAIN: U-5200.—«El precio de la gloria» y «El gran desquite».
CUATRO CAMINOS: M-3675. — «Alarma» y «Los reyes del trapecio».
VIVES: F-3128.—«El retorno de Chandú» (serie completa).
GRIS: F-4292.—«Perdiendo se gana» y «El hijo de Alí Babá».
MODERNO: X-1305.—Joe Louis vs. Max Schmeling, «Contra espionaje» y «La novia de la Armada».
SANTOS SUAREZ: I-4600.—«Noches de gloria» y «Redención».
WILSON: U-5863.—«Loca por la música» y «Cien hombres y una muchacha».
TOSCA: I-3099.—«Los tres mosqueteros» (serie completa).
INGLATERRA: M-5527.—«Londres de noche» y «No me quieras tanto».
CUBA: M-9796.—«Hombres ocultos» y «La vida es así».
ROJO: M-4794.—«Don Quintín el amargao» y «Morena clara».
UNIVERSAL (Egido y Monte): «El infierno del bosque» y «Prometo pagar».
BELGICA: A-9128.—«La venganza de Tarzán» y «Esposa, doctor y enfermera».
VIOLETA: M-3238.—«Huracán» y «El super loco».

RADIO CINE: «MANIQUI»

Otro lleno completo obtuvo ayer el más grande teatro de Cuba, «Radio Cine», con el formidable programa doble que exhibió y que mantiene todavía en cartel. Programa que se compone con un drama que interpreta la encumbrada actriz Joan Crawford titulado «Maniquí» y a la que secunda Spencer Tracy y otros muchos, siendo este drama la más grande creación de la Metro que ha dedicado a la interpretación de la Crawford. La otra producción es una simpática comedia de largo metraje titulada «Casorio en puerta» interpretado por Robert Young y Florence Rice. Comedia vivida en la que vemos mezclarse el chiste con la emoción de la policía y los pistoleros.

Completa el programa un gracioso cartón en colores una variedad musical y como de costumbre el último Noticiero Metrotone con los últimos sucesos mundiales. Los precios luneta y primer piso 30 cts. antes de las 6:30 y después 40 cts.; los niños 20 cts. y la tertulia entrada por Concordia 10 cts.

Mañana este mismo programa.

El día 6 y 7, la compañía de películas cubanas presenta a Luana Alcáñiz, Rita Montaner, Juan Torena, con Carlos Orellana (Tío Lamparita), Alberto Garrido y Federico Piñero y un gran conjunto de estrellas del cine y del teatro en «Sucedió en la Habana», dirigida la parte musical por el maestro Roig y realizada por Ramón Peón. Los dos primeros días se exhibirá a $1.00 la luneta numerada con la cooperación de la orquesta filarmónica del Maestro Gonzalo Roig.

HOY: «ANGELES VENGADORES» EN EL ALKAZAR

A teatro lleno continua presentando la empresa de este popularísimo y refrigerado coliseo, «Angeles vengadores», la sensacional historia de un imperio invisible de encapuchados. Un reinado de iniquidades se desarrollaba sin solución de continuidad... El terror imperaba desafiante dejando una estela de horror. La siniestra secta de los encapuchados «Angeles vengadores» sumía al país en los profundos abismos de un lago de sangre. «Angeles vengadores» es la valiente denuncia contra los Klu Klus Klanes que, escudándose en postulados de patriotismo y decencia, sojuzgan a todo un pueblo... Otra gran atracción del programa de hoy es la espectacular superproducción de Alexander Korda, «La vuelta de Pimpinela Escarlata». Ya usted vió algo de las más audaces hazañas que para librar a sus amigos de la terrible guillotina, llevaba a cabo Pimpinella Escarlata. Venga a ver ahora la continuación de sus extraordinarias aventuras, esta vez siendo la víctima a rescatar, su propia esposa, condenada a muerte por Robespierre. Completa el programa el hilarante cartón de Popeye «Salvado por un hilo». El Noticiero Fox Movietone. Los precios: 20 cts. de 1:30 a 6:30 y 30 cts. después Niños a todas horas 15 y tertulia familiar 10 cts.

El lunes, Gary Cooper y Claudette Colbert en la magnificente creación del genial Ernest Lubitsh, «La octava mujer de Barba Azul». Aquel famoso Barba Azul, caballero medioeval, que eliminaba a sus esposas por el veneno, el puñal o la estrangulación... era un pigmeo al lado del moderno Barba Azul, que interpreta Gary Cooper en esta soberbia producción de la Paramount... Este era un multimillonario que las eliminaba por medio del divorcio... llegando a tener ya siete ex esposas a quienes pasaba una pensión de cincuenta mil pesos, cuando conoció la exposa No. 8, Claudette Colbert, que acabó por curarlo de su aguda «culpilitis» metiéndole en una camisa de fuerza... Conjuntamente se estrenará el crispante drama de gangsters, «Piratas de encrucijada», con Lloyd Nolan, Mary Carlisle y Evelyn Brent.

FALCON
¡EL IDOLO DEL CINE MEXICANO!

¡EN PERSONA!
en PAYRET
Desde el 4 de JULIO con los films "LA ZANDUNGA" y "MUJER MEXICANA" de LATINO FILMS
Además, por las emisoras CMW 880 Kcs y COCW en 6330 kilociclos

EL VIERNES: «PENITENCIARIA» EN EL CAMPOAMOR

Hoy y mañana presenta por última vez la Empresa de este simpático teatro el espectacular drama «Fuego» admirablemente interpretado por Víctor Frances y Edwige Feuilliere. Una lucha de titanes entre los representantes de la nación y los despreciables contrabandistas de armamentos. Completa el programa «Bailarinas». Un romance de amor con ritmos de baile. Un episodio lleno de vida en el reino de la ilusión. Además el Noticiario Universal, los precios: 20 cts. de 1:30 a 6:30 y 30 cts. después. Niños a todas horas 15 y tertulia 10 cts.

El viernes el sensacional drama de la Columbia, «Penitenciaría» formidablemente interpretado por Jean Parker, John Howard, Walter Connolly y Robert Barrat. Una historia trágica y por lo mismo humana y dolorosa, relatada con furia realística y desesperada... Un triste drama que tuvo su asiento en las galeras de un penal... Endulzado románticamente por un grande amor, provee de poderoso interés a una grandiosa producción, «Penitenciaría», la que relata los amores de una muchacha por un penado al que no conocía, sin importarle en lo más mínimo el grave cargo de que éste estaba acusado... Es una película dolorosamente dramática...! Terriblemente emotiva... Verdaderamente sentimental... Es un indiscutible triunfo de la Columbia. Otra gran atracción de este programa es el estreno de la ultradivertidísima y archisimpatiquísima producción «Adiós Broadway», con Alice Faye, Charles Winninger, Tom Brown y Dorothea Kent.

Pronto: Alice Faye, Tonny Martin, Margorie Weaver, Joan Davis y Jimmy Durante, en una supercomedia archimusical, «Tres chicas listas», y Rochelle Hudson y Michael Whalen en «Conocia las mujeres».

(VEASE MAS GACETILLAS EN LA PAGINA OCHO)

ALKAZAR HOY EXITO! HOY
EL TERROR REINABA DESAFIANTE!!!
La MUERTE DICTABA SU CAPRICHO!!! HISPANIA Films Co presenta
"ANGELES VENGADORES"
con NOEL MADISON y Lila LEE
Ademas se exhibe:
"LA VUELTA de PIMPINELA ESCARLATA"
20¢ 30¢

FECHAS Y ANIVERSARIOS

JUNIO 29

o—En 1836 fué fundada la ciudad de San Pedro de Poas, en la república de Costa Rica.
o—En 1475 nació Beatriz D'Este, hija del Duque Ercole de Ferrara y de su esposa Madonna Leonora. Beatriz fué casada a los cinco años de edad con Ludovico Sforza, duque de Milán, y es considerada como una de las más grandes mujeres del Renacimiento.
o—En 1831 murió Enrique Federico Carlos, Barón de Stein, famoso estadista prusiano. Stein realizó la unidad alemana que Napoleón trataba de desbaratar.

Hoy Encanto 2 "HITS" Paramount!
VERDUGO de si MISMO
PIRATAS de ENCRUCIJADA
30¢ Niños 20¢ 40¢

HOY FAUSTO RIVIERA
ARTISTAS UNIDOS presentan
Las AVENTURAS de Tom SAWYER
ENTECHNICOLOR
30 40

Aventuras de Amor bajo los Cielos rojos de Shanghai, en medio del terror y la muerte de la guerra moderna... Un drama que le hara vivir momentos de intenso sensacionalismo."
Una 20th Century Fox.
¡MAÑANA!
Encanto y Olimpic
DOLORES del RIO
George SANDERS
June LANG
Dick BALDWYN
ZONA INTERNACIONAL
Un drama de la zona extranjera que en Shanghai mantienen las naciones donde el heroismo escribe una página de Gloria!!

LUNES- Encanto Pre-estreno!
20th Century tiene el Honor de presentar a Tyrone POWER - Alice FAYE - Don AMECHE en la gigantesca superproducción
En el VIEJO CHICAGO
In Old Chicago —
La película que le hara vivir las mas intensas y encontradas emociones!!! ESPECTACULO SOBERBIO!

GACETILLAS

AUDITORIUM: «LA VUELTA DE PIMPINELA»

Presenta hoy por última vez este aristocrático teatro, en sus turnos de 5:15 y 9:45, el sensacional superespectáculo de Alexander Korda, titulado: «La Vuelta del Pimpinela», la película interesante para todos los públicos, donde vemos el maravilloso sacrificio de un joven noble inglés en la salvación de los suyos, que arrebata de la guillotina sus mejores víctimas; que se burlaba de la vigilancia de las tropas y de la policía revolucionaria; que mantenía en ridículo a Robespierre y sus secuaces y que utilizaba todos los disfraces imaginables para sus emocionantes aventuras. Barry K. Barnes, Sophie Stewart, Margaret Scott y Francis Lister, todos admirables, interpretan los principales roles de «La vuelta del Pimpinela».

Completamos el programa, exhibiendo a las 4:00 y 8:30: «Una intriga en la China», super-joya de los Artistas Unidos, con Griffith Jones, Inkijinoff y Adrianne Renn.

Mañana: A las 5:15 y 9:45: «Blanca Nieve y los Siete Enanitos», la película cumbre de la cinematografía moderna, el milagroso film en colores de Walt Disney, que se exhibe una vez más complaciendo un sin número de peticiones y a las 4 y 8:30: «Rey sin Corona» de Joe E. Bronw (Bocaza).

El viernes: La favorita pareja Gary Cooper y Claudette Colbert en la deliciosa y fina super-comedia Paramount: «Su Octava Esposa» donde es Director el famoso as Ernst Lubitsch.

PAYRET HOY GRAN EXITO!
La mas famosa de las zarzuelas españolas!
BOHEMIOS
Musica del Mtro Amadeo VIVES con Emilia ALIAGA - Antonio GASTON - Antonio PALACIOS
Distribuída por International Films
20¢ 30¢

TRIANON: «CORAZON DE APACHE»

Vuelve a la pantalla de este preferido teatro la interesante y sensacional super-producción de la R. K. O. Radio, titulada: «Corazón de Apache», donde interpretan los roles centrales de la misma dos artistas como Anton Walbrook y Ruth Chatterton con un brillante y extenso reparto formado por René Ray, Hugh Miller, Beatriz Lehamann, y Nadine March. Su argumento es un drama del bajo mundo de París, donde vemos a dos mujeres disputarse el amor de un célebre ratero del barrio de Montmartre, el cual es perseguido tenazmente por la policía parisién.

A las 4 y 8:30 la magnífica superproducción: «El precio de la Gloria», éxito de un conjunto de estrellas como Katharine Hepburn, Ginger Rogers, Andrea Leeds, Gail Patrick y el popular Adolphe Menjou.

Se completa el programa con Noticiero Paramount.

Mañana: Una de las más lujosas y graciosas comedias musicales del año, titulada: «Tres Chicas Listas», con un elenco extraordinario formado por Alice Faye, Joan Davis y Marjorie Weaver y el cantante Tony Martin, el famoso cómico Jimmy Durante, Fred Allen y Gregory Ratoff.

El sábado: El estreno en este teatro de «La Vuelta del Pimpinela», continuación del «Pimpinela Escarlata» de grata recordación interpretada por el notable actor inglés Barry K. Barnes y Sophie Tucker.

PAYRET: «BOHEMIOS» Y «NITCHEVO»

El mejor programa, dos películas a cual mejor, desde las 2 de la tarde «Bohemios» la gran zarzuela española del genial maestro Vives, con toda su música cantada por Antonio Gastón, tenor de gran voz y la tiple Emilia Aliaga con un gran conjunto en el que figuran también los famosos cómicos Antonio Palacios y Luis Villasiul. «Bohemios» es la más reciente película española, hecha en plena guerra.

«Bohemios» es una de las mejores obras del género lírico español. También en el programa figura «Nitchevo» o «La Agonia del Submarino» super-producción francesa, interpretada por un gran reparto de estrellas, la película más emocionante de cuantas se han visto. Una comedia y la revista semanal de asuntos mundiales completan el programa.

Los precios son: 20 centavos hasta las 6 y media y 30 centavos después. Niños 15 centavos. Tertulia 10 centavos.

Mañana: «New York sin escalas» y «Bohemios».

El lunes: Debut del famoso actor de la pantalla Rafael Falcón, intérprete de «La Zandunga» y «Bajo el Cielo de México». «Canción del Alma» y otras. Rafael Falcón hace su debut en «Payret», el teatro de las películas españolas, y la empresa prepara para este día. Un programa Monstruo, revista, comedia, «La Zandunga» y el estreno en Cuba de «Mujer Mexicana» por Martínez Casado, presentando en turnos de 5:30 y 9:30 a «Rafael Falcón».

NEPTUNO. Anabella en «LA CIUDADELA DEL SILENCIO

Hoy vestirá sus mejores galas este favorito teatro, por presentar a la adorable Annabella, embajadora suprema del arte y chic europeos, en el espectacular y gigantesco drama: «La Ciudadela del Silencio».

Conjuntamente se estrena la exquisita opereta «Dominó Violeta» con June Knigth y Michael Barlet. Además, el Noticiero Universal. Los precios: 15 centavos de 2 y media a 6 y media y 20 centavos después. Niños a todas horas 10 centavos.

El viernes: William Powell y Annabella en una de las films más hermosas del año, «La baronesa y el mayordomo».

Además, el crispante y epsectacular drama: «Una intriga en la China».

OLIMPIC: Mañana: DOLORES DEL RIO y GEORGE SANDERS

Hoy, presenta por última vez la empresa de este prefrido teatro a la excelsa diva Martha Eggerth, en la magnificente super-joya musical: «Vuelan mis canciones».

Completa el programa la film de excitante misterio «Rayos Siniestros» con Don Terry y Rita Hayworth.

Completa el programa el Noticiario Fox Movietone. Los precios: 20 centavos por la tarde y 30 centavos por la noche. Niños tarde y noche 15 centavos y tertulia familiar: 10 centavos por la tarde y 15 centavos por la noche.

Mañana, en día de moda y de gran gala, 20th Century Fox presenta a Dolores del Río, George Sanders, June Lang y Dick Baldwing, en la gigantesca y super-espectacular producción «Zona Internacional». Un poderoso drama de la zona extranjera que en Shanghai, mantienen las naciones... donde el heroismo escribe una página de gloria impregnada del perfume de romance. ¡Conjuntamente se estrenará la producción de gran acción y dinamismo «Hombres de Coraje» con Noah Beery Jr.

El viernes: Joan Blondell y Melvyn Douglas en «Siempre hay una mujer» y Gary Cooper y Jean Arthur en «El secreto de vivir».

M.E.C.D. 2016

CRONICA HABANERA

BODA INTIMA

Hoy miércoles abrirá sus puertas la linda capillita que poseen en el reparto Almendares los RR. PP. Agustinos para una simpática boda en la que serán contrayentes la señorita Isabel Fernández Lucas, muy graciosa y muy bonita, y el estimado amigo Herman Diehl y de la Torre, joven caballeroso y correcto, hijo del conocido comerciante en tabacos señor Herman Diehl.

Dicho enlace tendrá lugar a las seis de la tarde.

Actuarán como padrinos la interesante dama Lourdes de la Torre de Diehl, madre del novio y el tío de la novia, el prestigioso arquitecto Pedro Martínez Inclán, profesor de Urbanismo de la Universidad Nacional.

Por ella firmarán el pliego matrimonial como testigos, el rector de la Universidad ingeniero José M. Cadenas, el doctor Clemente Inclán, y el señor Eusebio Dardet.

Y por él, el Magistrado de la Audiencia doctor Carlos de la Torre, y los señores Roberto Pollack y Gustavo Alonso Pujol Jr.

En la boda civil que también tendrá efecto hoy testificarán por ella el doctor Ricardo Galbis Ajuria y por él, el señor Fernando Martínez Inclán.

NOTA DE DUELO. — Descansan desde ayer en el Cementerio de Colón, en el panteón de la familia, los restos mortales del que en vida fué noble y distinguido caballero Luis Rafael Muñoz y Noroña.

El desaparecido, jefe de una conocida y muy estimada familia de la sociedad habanera, dejó de existir anteayer en su residencia del Vedado tras una larga vida en la que se destacó por su caballerosidad, y por su hombría de bien.

Con su pobre viuda, la señora Nieves Rodríguez, quedan llorándolo sus hijos, Rafael, María Muñoz, Titita Muñoz, viuda de Gómez de Molina y el doctor Luis A. Muñoz, y sus nietos todos entre los que se cuentan nuestros queridos amigos Ramiro Gómez de Molina y Rafael A. Muñoz y Sánchez.

Para todos nuestro pésame, sentidísimo.

TEMPORADISTAS. — Anteayer han salido rumbo a Varadero, donde pasarán los meses del verano, el respetable matrimonio Leslie Pantín y María Teresa Eshlers en unión de sus familiares entre los que se cuenta la encantadora señorita Mechy Soto y Pantín.

También anteayer salieron para pasar el verano en su casa de Varadero, la gentil dama Chicha Sánchez viuda de Sánchez, con sus hijos los jóvenes esposos Fernando Argüelles y Lila María Sánchez y las lindas señoritas Kika y Mimí Sánchez.

Se encuentran en la Habana desde hace varios días la señora Ofelia de Cárdenas de Pujals y la señorita necientes a la mejor sociedad de Josefina de Cárdenas y Duany pertesantiago de Cuba, quienes se proponen estar una temporadita entre nosotros.

BODA DISTINGUIDA.—La iglesia de San Juan de Letrán será bello marco el viernes próximo, día primero de julio, para una boda distinguida en la que unirán sus destinos la lindísima señorita Cusa Fabar y el correcto joven José García Montes y Silva.

Este enlace se verificará a las nueve y media de la noche y será apadrinado por la gentil dama Carmen Silva de García Montes, madre del novio, y por el doctor Alfredo Fabar, hermano de la novia.

Testificarán por parte de ella, los señores Antonio G. de Mendoza, Mateo Molamphy, Francisco Fernández Grau y Pedro Ravelo.

Y por parte de él, los doctores Arturo Aballí y Gustavo García Montes y los señores Andrés A. de Terry y José P. Silva.

El adorno de la iglesia, bello y originalísimo, ha sido encargado a la «Casa Trías», el gran jardín del Vedado.

Cuanto al bouquet nupcial será de «Milagros», el aristocrático jardín de Prado y Colón, que confeccionará un bello modelo «Colonial», con camelias y nardos.

La boda civil se efectuará ante el notario doctor Sammy Giberga.

En dicho acto serán testigos de la novia los señores Antonio Sabás, Enrique Hernández y Enrique Rodríguez Penín; y del novio, los señores José García Montes, Arístides Agüero y el doctor Antonio M. Valdés Dapena.

NACIMIENTO.—Una preciosa niña ha venido a colmar de alegrías y satisfacciones el hogar del doctor Luis Antonio García Robiu y de su interesante esposa Rosalía Toñarely.

Al felicitar a los esposos García Robiu-Toñarely queremos hacerlo también a los abuelos de la recién nacida, el conocido doctor Ignacio Toñarely y el respetable matrimonio Carlos M. García y Ana María Robiu.

Enhorabuena.

RECEPCION DIPLOMATICA.—El martes 5 de julio, celebrando el aniversario de la independencia de Venezuela, ofrecerá una recepción el encargado de Negocios de aquella república, doctor Horacio Blanco Fombona.

Para este acto se están invitando destacadas figuras del cuerpo diplomático y de nuestro mundo oficial y social.

Será de seis a ocho p.m.

Resultará lucidísima.

AMELIA HIERRO DE GONZALEZ. Mañana no podrá recibir, como tiene por costumbre todos los jueves últimos de mes, la distinguida e interesante dama Amelia Hierro de González.

Noticia que consignamos para conocimiento de las numerosas amistades que posee en el seno de la sociedad habanera la señora de González.

Sépase así.

LOS ESPOSOS FANJUL-GOMEZ MENA.—Tras una grata temporada en New York, llegarán hoy a nuestra capital, en el vapor «Florida», el conocido joven Alfonso Fanjul y su esposa Lillian Gómez Mena.

Con ellos viene la encantadora señorita Gilda Morales.

Bien venidos.

FELIZ ANIVERSARIO.—Colmados de halagos, de satisfacciones infinitas, se vieron el domingo último con motivo de cumplir dos años de casados el conocido y estimado joven Raúl D. Argüelles y su bella esposa Mercedes Caso.

Aunque tarde, nos complacemos en felicitar al simpático matrimonio.

SILVIA DIAZ BALSINDE.—En días pasados ha sido sometida a la operación de apendicitis la graciosa señorita Sylvia Díaz Balsinde, cuyo estado es muy satisfactorio.

Dicha operación la practicó el ilustre cirujano doctor José Antonio Presno, secundado eficazmente por el talentoso doctor Emilio Romero.

Un pronto restablecimiento deseamos a la paciente.

EL DOCTOR BRAULIO SAENZ.—Acompañado de su bella esposa regresó recientemente de su viaje de descanso al extranjero el doctor Braulio Saenz, eminente especialista en enfermedades de la piel.

El doctor Saenz ya se ha reintegrado a sus habituales ocupaciones.

Bienvenido.

DEL LYCEUM.—Para esta tarde anuncia el Lyceum un concierto de música popular.

Estará a cargo de Rafael Acha, Ofelia Veulens de Alvarez y Carmelina Santana y de un grupo de alumnas de guitarra del Lyceum que dirige la culta profesora Clara Romero de Nicola.

Se van a estrenar algunas canciones del joven y valioso compositor Luis Ernesto Lecuona y lindos pregones de Ofelia Veulens de Alvarez.

Dará comienzo a las seis.

EL DOCTOR ELPIDIO STINCER. Mañana jueves en el vapor «Florida» y acompañado de su esposa María Morales y de sus hijos Carmelina, Raquel y Elpidio, embarca rumbo al Norte el distinguido cirujano doctor Elpidio Stincer, Director de la Asociación de Damas de la Covadonga.

El doctor Stincer, maestro de cirujanos, va a disfrutar una temporada de descanso después de la agotadora labor médica desarrollada durante el año al frente de aquella institución, en la que tantos y tantos éxitos se anota a diario.

Precisamente el doctor Stincer acaba de realizar una modernísima operación de cerebro, sumamente difícil y peligrosa, con el objeto de obtener la curación de una conocida dama que hacía años sufría profundos trastornos mentales. Fué necesario mandar a buscar el instrumento que se requiere para esta operación a Lisboa, de donde es originaria, y que lleva el nombre del sabio neurólogo. Profesor de aquella Facultad, doctor Egas Moniz.

El doctor E. Abril, distinguido neurólogo de esta capital, fué el que indicó esta novísima operación a la enferma, eligiendo al Profesor doctor Elpidio Stincer, para practicarla por cuyo éxito lo felicitamos.

El próximo sábado 2 de julio, a las nueve y media de la noche, contraerán matrimonio en la iglesia del Carmen la graciosa señorita Carmen Perdomo y Camut y el señor Francisco Toledo y Perdomo.

BODA EN NUEVA YORK.—Llega a la crónica la noticia de haber contraído matrimonio el pasado día 17 de junio, a las doce del día, en la Catedral de San Patricio, en Nueva York, la distinguida señorita Margot Abreu con el señor Mariano Ignacio Agramonte, sobrino del general Ignacio Agramonte, uno de los héroes de nuestra epopeya libertadora.

Llegue hasta los nuevos esposos nuestra felicitación.

(Continúa en la página ONCE)

VIBOREÑAS

UN SALUDO.—Al hacerme cargo nuevamente de estas «Viboreñas», las primeras que se publicaron, creadas por el que suscribe en el año mil novecientos veintidós, quiero hacer llegar un saludo con mi sincero afecto a mis antiguas amistades, especialmente a los compañeros de la crónica social, con los que siempre he conservado las más íntimas relaciones, ya que en ningún momento me alejé de éste sector.

Para todos estaré siempre a su disposición, tratando de complacerlos con el mismo e invariable afecto que les he profesado en todo momento.

Orestes del Castillo.

SAN PEDRO Y SAN PABLO.—Celebra hoy su santo un amigo muy estimado el doctor Pedrito Hernández Lovio, joven y querido Juez de Santa María del Rosario, y hermano político de nuestro Director, doctor José Ignacio Rivero.

Pedro Mirabal, amigo del mayor afecto, y su pequeño hijo Pedrito Mirabal y Rodríguez.

Don Pedro Hourcade y su hijo Pedrito, antiguo compañero de colegio; Pedrito Morera, conocido industrial, Pablito Díaz Camejo, Pablo Molinos, Contador de la Sucursal de The National City Bank en Galiano, Pablo Medina, popular actor de la radio, Pedro Eires y Pablo Rodríguez Calderín, auditores de la Stria. de Obras Públicas; el amigo Pablo Hernández Rodríguez, su hijo Pablito Hernández Cowley y su nieto Pucho Hernández Balaguer.

Don Pedro Manuel Díaz Fernández, residente en la provincia de Oriente, a quien hago llegar un fuerte y cariñoso abrazo.

Pedrito Varela Nogueira, estimado amigo que ocupa un alto cargo en la Secretaría de Defensa.

El doctor Pedro A. Castillo, notable médico.

El joven y eminente especialista doctor Pedro Manuel Sousa, hijo de un amigo muy querido en esta casa del DIARIO, el doctor Benigno Sousa.

El doctor Pedro Lamothe, distinguido oculista, que goza de gran renombre.

Pachuco Díaz Arza y Pedrín Leyva, dos simpáticos jovencitos.

Pablito Tapia, hermano del nuevo Administrador del Acueducto de Albear, doctor Guillermo Tapia, de quien es un eficaz auxiliar.

Pedro Pablo Garmendía y su simpático hijo Pin Garmendía y del Castillo, actualmente en Pinar del Río.

Los compañeros, Peter Fernández, Pedro Galiana, Pedro Manuel de la Concepción y Pedrito A. Fernández, designado para la crónica social del nuevo periódico, próximo a salir, «Heraldo Nacional».

Pablito R. Fresno, antiguo y cumplido compañero, cronista de Sociedades Españolas del periódico «El Mundo», hasta cuya residencia del reparto de Santos Suárez, llegarán las demostraciones del afecto y gran cariño que todos le profesan, especialmente la Colonia Española a la que vive consagrado con todos sus entusiasmos.

El señor Pedro Cañas y su hijo el doctor Pedro Cañas Abril. Director del Instituto de Segunda Enseñanza de Santiago de Cuba.

Pierre de Ramos, notable escritor, Pedro Camporredondo, Pedro Echevarría y Pedro López, empleados estos tres últimos de las oficinas del Acueducto Albear.

Pedro Pablo Peralta, atento y servicial, Jefe de Despacho de la Jefatura de la Ciudad, de la Secretaría de Obras Públicas, y su simpático hijo el joven Pedro Pablo Peralta Tamés.

A todos felicidades.

NUEVA RESIDENCIA—La señora Gloria Canalés y Martel, nos participa su nueva residencia en la calle 14 número 54, esquina a Línea en el Vedado, donde se ofrece a sus amistades en unión de sus hijos Jorge y Gloria Astudillo y Canales.

CLUB DE FERRETEROS.—Nuestro atento amigo el señor José Feito Taladrid, presidente de este Club, ha tenido la cortesía de invitarnos al baile, que se celebrará el día dos de julio, a las 9 p. m., en su elegante palacete, con excelentes conjuntos musicales.

Le acusamos recibo y le quedamos agradecidos.

ACADEMIA NACIONAL DE ARTES Y LETRAS—Está en nuestro poder la atenta invitación del señor Eduardo Sánchez de Fuentes, Presidente de esta Academia, para la solemne recepción pública del Académico electo de la Sección de Literatura, muy querido compañero doctor Miguel de Marcos, mañana jueves 30, a las nueve de la noche.

BODAS DE SEDA.—Cuatro años de casados cumplen hoy la señora Rosario González Suárez y el señor Rogelio Hernández Olivera, padres de una preciosa niña de dos años, la inteligente «Rosarito».

Nos complacemos en dedicarles nuestra enhorabuena.

O. del C.

ALGUNOS EJEMPLOS DE LO QUE DA la época EN SU VENTA DE 90 ¢

CABALLEROS

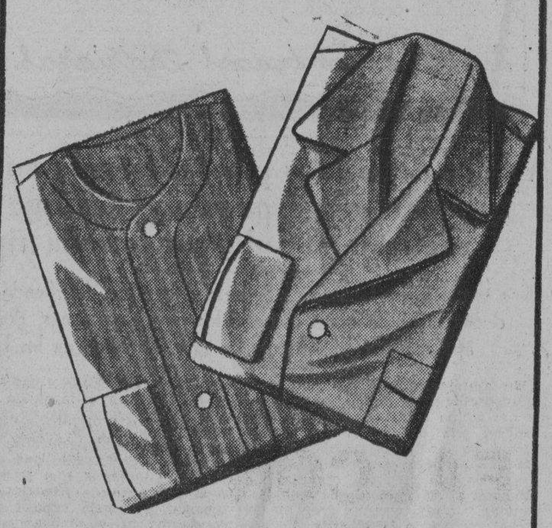

Una payama de poplín, colores azul, beige, verde, lila y gris y también con rayas y cuadros. **90 c**

Dos camisas sport, en colores y blancas, tallas del 13 al 16. **2 por 90 c**

SEÑORAS

Payama de poplín colores rosa, salmón, amarillo, azul y verde. Tallas 32 al 40. **90 c**

Refajo de seda clase extra. Tallas 34 al 46. **90 c**

NIÑOS

Tres trajes de warandol de 1 a 7 años con tirantes o sin mangas, colores y blancos. **3 por 90 c**

Un traje de warandol o crach azul, beige y blanco de 2 a 10 años. **90 c**

LA EPOCA TRIUNFA PORQUE JAMAS ENGAÑA A SUS CLIENTES

"la época"
NEPTUNO Y SAN NICOLAS

LA TIENDA MEJOR SURTIDA Y QUE MAS BARATO VENDE

M.E.C.D. 2016

G A C E T I L L A S

LA COMEDIA: Caridad SUAREZ en la Compañía de GARRIDO

La Compañía cubana de Alberto Garrido, que tantos éxitos ha conquistado en el elegante teatro de la Comedia, ofrece el próximo sábado día 2 un acontecimiento de alto valor artístico. No es otro que la presentación de Caridad Suárez, la reputada y querida cantante, que acaba de regresar después de una larga ausencia de Cuba. Caridad Suárez hará su presentación con «Amalia Batista», la gran obra lírica en dos actos, libro de Agustín Rodríguez y música del inspirado compositor Rodrigo Prats. El verdadero acontecimiento teatral del año.

Esta noche la Compañía Alberto Garrido ofrece el mismo gran programa que anoche sirvió para la reaparición de este mimado actor, el primer cómico del momento, que, como es sabido, estuvo unos días ausente de la escena, pasando la luna de miel. Tres obras: «Guapo a la fuerza», «Caretas de 1938» y «Garrido, hombre serio». Precios corrientes.

Mañana: habrá una estupenda función en homenaje a Carlitos Robreño, que estrena su centésima obra: «Cuando en España reine la Paz». Además, estreno de «La Guerra Chino-japonesa» y reposición de «Don Fulgencio». La función de mañana jueves será algo extraordinario, lleno de interés.

La Compañía Alberto Garrido quiere llamar la atención a su público de las altas novedades que ofrece esta semana.

FLORENCIA: Mañana: «MORFINA» y «MADRES CULPABLES»

Hoy presenta la empresa de este preferido teatro a Sonja Henie, Don Ameche y César Romero en la fastuosa y deslumbrante super-joya musical «Feliz Desengaño». Conjuntamente y complaciendo innumerables peticiones, Robert Taylor, Bárbara Stanwyck y Víctor McLaglen en «Entre tú y yo».

Completa el programa el Noticiero Fox Movietone. Los precios: 15 centavos de 2 y 30 a 6 y 30 y 20 centavos después. Niños a todas horas 10 centavos y tertulia familiar 10 centavos.

Mañana, dos películas aprobadas exclusivamente para mayores: «Morfina» y «Madres culpables». Absolutamente prohibida la entrada de los menores.

El viernes: Joan Bennett y Henry Fonda en el fascinante romance «Tenía que ser tuya» y el formidable drama «Contra espionaje».

El sábado y domingo: William Powell y Annabella en «La baronesa y el mayordomo» y Anna Neagle y Tullio Carminatti en «Cuidado con el amor».

INFANTA: «LOS HOMBRES NO LLORAN»

Regio y sensacional programa señala para hoy la cartelera del preferido y elegante teatro «Infanta», del circuito Carrerá, y sito en Infanta y Neptuno, teléfono U-3700, con dos monumentales producciones, teniendo como base del mismo a la película: «Los hombres no lloran» con Mickey Rooney, Judy Garland y otros; una cinta cuyo argumento se desarrolla en el ambiente cautivador de las carreras de caballos, viendo correr los más famosos favoritos del track, un film que pone de relieve la maldad de los subsuelos del corazón humano y también la parte de nobleza que posee a continuación se exhibe la preciosa cinta musical: «Rose Marie» con Jeanette McDonald y Nelson Eddy.

Completa el programa el Noticiario y la comedia «Lavado a domicilio».

Mañana: «Perdiendo se gana» por Jane Withers, Slim Summerville.

El viernes: «Blanca Nieve y los 7 Enanitos».

ROXY: «HUAPANGO»

Nuevamente vuelve hoy a la pantalla del «Cine Roxy», en el Reparto Almendares, la película de las mil carcjadas, «Huapango», donde hizo su debut en la pantalla nuestro compatriota Enrique Herrera en un papel que hace reir a mandíbula batiente al público. Una de esas películas mejicanas en que se ha sabido combinar lo cómico con lo dramático de manera admirable, manteniendo al espectador en constante atención por saber el desenlace de la obra.

Son sus principales intérpretes el conocido actor J. Martínez Casado, Gloria Morel, Barcelata y Manolo Noriega.

Conjuntamente se presentará la mejor película de espionaje que ha producido el cinema: «La bailarina roja», o «Mata Hari». La verdad histórica de la mujer cuya belleza fué su principal delito.

Precios: 15 centavos luneta por la tarde y 20 centavos por la noche. Niños y tertulia 10 centavos a todas horas.

Mañana el programa que con tanta ansiedad esperan los asiduos del «Roxy», «Morena Clara» y «Nobleza Baturra», las dos películas españolas cuyos records de taquilla no han podido ser superados.

RIVOLI: «LA VUELTA DE PIMPINELA»

La empresa del simpático «Cine Rivoli» de 4ta y 5ta. Reparto La Sierra», tiene el gusto de presentar hoy en función de gran gala el pre-estreno de la espectacular super-producción de Alexander Korda, «La vuelta de Pimpinela Escarlata», la película que le dejará honda impresión en su alma por mucho tiempo. Un bello girón de la historia de la revolución francesa, los días terribles del año del Terror, cuando Robespierre era soberano indiscutido de la Francia revolucionaria.

La continuación de aquella otra gran película titulada «La Pimpinela Escarlata» que colocará el nombre de su productor entre los más destacados cineastas del mundo.

Completa el programa el último Noticiario Faramount, y la producción en colores más grandiosa que se presentó hasta ahora en la pantalla: «Modas y Bellezas de 1938» por Warner Baxter y la bellísima Joan Bennet.

Los precios para hoy serán los del primer turno: 20 centavos luneta por la tarde y 30 centavos por la noche. Niños 10 centavos.

Mañana estreno del interesante film, «Los hombres no lloran», por Judy Garland y Mickey Rooney.

REINA: «LA PALOMA» Y «ALARMA»

Un papel para cada estrella y cada estrella en su papel fué lo que seleccionó el director de la gran superproducción mejicana para hacer tan formidable obra; la historia de dos hermanos separados por distintos sentimientos y distintos ideales hacen de «La Palma» una exquisita y fina producción; reaparece de nuevo en «La Paloma» la gran actriz Medea de Novarra secundada por el gracioso Carlos Orellana (Tío Lamparita).

Un selecto y conocido reparto es lo que nos presenta la soberbia producción mexicana también «Alarma» contándose entre ellos a Jorge Vélez y Yolanda Prida; «Alarma» nos ofrece una trama tan sencilla como encantadora, no deje de verla, se estrena hoy en el muy concurrido super-cine «Reina» sito en Rayo y Reina con el teléfono M-2272 y a los populares y módicos precios de 15 centavos la luneta hasta las 6 y media y 20 centavos después, la fresca tertulia familiar 10 centavos.

Un cartón, la revista y la variedad forman parte de este programa.

Mañana: Un programa estupendo. El viernes: el día de la risa: con «Financiero sin dinero» y «Canto a la Juventud».

RIALTO: «JUVENTUD, MUSICA Y ALEGRIA»

Hoy desde las 2 y 30 de la tarde, con los precios de 20 centavos mayores antes de las 5 y 30 y 30 centavos después, niños 15 centavos, se exhibe por última vez la preciosa superproducción musical «Juventud, música y mujeres» que tanto éxito ha obtenido en estos últimos días y que interpreta maravillsamente el joven tenor Dick Powell con la cooperación de la gran orquesta que dirige Fred Waring.

Lo mejor en música moderna. Lo más atractivo en jovencitas que cantan y bailan, las canciones de Dick Powell.... con un romance encantador.... en fin, todo es atractivo y sorprendente en esta brillante comedia musical.

Se completa el programa con la regia cinta «La fuga por el espacio». Interpretada por Glenda Farrell y Eartón Mac Lane.

Mañana, grandioso estreno de la monumental producción de la R. K. O. Radio titulada «El placer de vivir» que interpreta maravillosamente la bella actriz Irene Dunne.

LARA: «CALUMNIA». 10 CTS.

Dos interesantes películas pasa por su pantalla gigante hoy, el predilecto y confortable cine de las familias «Lara», de Prado y Virtudes, con el teléfono M-2421.

Hoy, en función continua de 2 de la tarde a 11 y 30 de la noche se exhibirá revista, comedia, estreno de la soberbia, estupenda film «Calumnia» con Clive Brook y estreno de la preciosa, regia, grandiosa super-producción «Nace una estrella» con Janet Gaynort y Fredric March.

Precios 10 centavos la luneta a todas horas. Entre y salga cuando quiera. La función es continua.

Mañana: «La isla diabólica» y «Las preciosas».

El sábado y domingo: «Loca por la música con Deanna Durbin.

PRADO: «HURACAN» Y «ESPIONAJE»

Para hoy anuncian las carteleras del elegante teatro «Prado», como siempre lo mejor en película por el más bajo precio de 10 centavos luneta o preferencia. Comenzando la matinée a las 2 y las tandas a las 5 y 8 y 15, con el más emocionante e intenso drama de la guerra mundial «Espionaje» por el gran actor Conradt Veidt y la más gigantesca producción de Samuel Goldwyn. La magna realización de la cinematografía contemporánea «Huracán» por la sugestiva actriz Dorothy Lamour y el gran actor John Hall. Mañana, el super-espectáculo «San Francisco» por Jeanette McDonald y Clark Gable, y la divertida comedia «Dos pares de mellizos» por Stan Laurel y Oliver Hardy. El viernes, «3 Argentinos en París» por Florencio Parravicini, y la emocionante producción «Fang el temerario» por Boris Karlot. El sábado, una película histórica espectacular «El bucanero» genial dirección de Cecil B. de Mille, con Fredric March y el bello romance «El Vals de Champang» por Fred Mc Murray.

VERDUN: LA PELEA DE JOE LOUIS VS. SCHMELING

Hoy, en función continua desde las dos de la tarde presenta el predilecto «Verdún» de Consulado 120, teléfono A-9206 a la encantadora estrella, ídolo del mundo entero Deanna Durbin, en la última de sus producciones titulada «Loca por la música». Conjuntamente se exhibe la interesantísima cinta titulada «El poder de la magia» con Rosalid Keith y Charles Quigley. En todos los turnos se presenta además, la pelea de Joe Louis vs. Max Schmelling completándose el programa con el Noticiario Paramount y un cartón.

Los precios fijados son a base de 15 centavos luneta hasta las 6 y 30 y 20 centavos después. Los niños 10 centavos y la tertulia familiar con butacas 10 centavos a todas horas.

Mañana: «La condesa del antifaz» y «No me quieras tanto».

Suscríbase al DIARIO DE LA MARINA por los teléfonos M-7911, M-7912 y M-7913, y por medio de sus agentes en todo el territorio nacional

ACTUALIDADES: «MAZURKA»

El elegante y céntrico cine de las familias «Actualidades», ofrece hoy un programa regio, en el que figuran dos colosales estrenos.

En función continua de 2 de la tarde a 11 y 30 de la noche se pasa por la pantalla revista, comedia, estreno de la grandiosa, regia, soberbia super-producción «Mazurca» creación de Pola Negri y estreno de la preciosa, original, regia cina «Los cadetes de la armada» con James Ellison y Marsha Hunt.

Mañana: gran programa con revista, comedia, el episodio 8 de la sensacional serie «La flecha sagrada», «El gran desquite» y «Los temerarios del mar» con Víctor Mc Laglen.

LIRA: «LA FIESTA DE LOS CARTONES»

El más divertido programa del año, 200 minutos de risa y emoción continua, es el que anuncia hoy el predilecto y simpático cine de las familias «Lira,» de Industria y San José, con el teléfono M-4474.

Hoy, en función continua desde la 1 y 30 se exhibirán preciosos cartones de Popeye, Berry Boop, la variedad de Carlos Gardel e Imperio Argentina titulada «La casa es seria», el precioso cartón en colores de largo metraje «Simbad el marino» con Popeye y estreno del emocionante drama del oeste «En la propia trampa» con Bill Boyd y Jimmy Ellison.

Precios: mayores 10 centavos hasta las 6 y 30 y 15 centavos después. Los niños 5 centavos a todas horas.

Mañana: homenaje al gran actor Charles Boyer con «La tragedia de Mayerling y «Corazones sin rumbo».

MAJESTIC. «VILLA DISCORDIA»

Un regio y estupendo programa doble en español, presenta para hoy, la conocida empresa del elegante teatro «Majestic» situado en Consulado 116 con el teléfono M-4477. Comenzando la función a las 2 en punto de la tarde, y además de una interesante revista Metrotone, un cartón en colores y una divertidísima comedia, se exhibirá la hermosísima super-producción totalmente hablada en español, e interpretada por Juan José Martínez Casado, «El Bastardo». Completa el programa, el estreno de la divertida y regocijante comedia totalmente hablada en español, «Villa Discordia», que nos muestra una historia de amor entretejida en una trama interesantísima, en la cual podemos observar hasta donde llegan las pasiones y rencores de dos familias que por varias generaciones sostenían una enemistad acérrima. Esta graciosa película está interpretada por un selecto reparto de artistas hispanos, entre los que sobresalen Paquito Busto, Olinda Bozán y Juan Carlos Thorry. Precios: luneta y preferencia, antes de las 6 y 30, 10 centavos; después, 15 centavos. Tertulia, damas y niños 5 centavos, caballeros 10 centavos.

Mañana: Dos super-producciones a precios populares. Fredric March y Charles Laughton en «Los Miserables» y Robert Donat en «El Conde de Monte Cristo».

BELASCOAIN: «EL PRECIO DE LA GLORIA»

Con sus precios corrientes de luneta por la tarde 10 mayores y 5 niños, por la noche 15 mayores y 10 niños y la tertulia por la tarde 5 y por la noche 10, este ya favorito teatro situado en Belascoaín y Peñalver, con el teléfono U-5200, presenta para hoy la magnífica super-producción R. K. O. Radio, «El precio de la gloria», donde tres bellísimas y grandes actrices, tales como Katharine Hepburn, Ginger Rogers y Gall Patrick y un colosal actor Adolphe Menjou, se anotan individualmente, un triunfo de alto valor artístico. Y «El gran desquite», interesante y sensacional desde el principio al fin, con Richard Lane y Mariam Marsh», cubre los otros turnos del programa combinado. Mañana: «Huracán», el gigantesco super-espectáculo cinematográfico de Samuel Goldwyn, con el nuevo astro masculino Jon Hall y la bellísima Dorothy Lamour y Stella Dallas (Madre) la gran creación dramática de Bárbara Stanwyck y John Boles.

4 CAMINOS: «ALARMA» Y «REYES DEL TRAPECIO»

Dos grandiosos estrenos en el concurrido cine de las familias el «Cuatro Caminos», de Belascoaín No. 637, con el teléfono M-3676 comenzando como de costumbre a las 2 de la tarde, desfilando por la regia pantalla el episodio No. 5 de la espectacular serie «El tesoro de la Isla Misteriosa», la intrigante producción interpretada por Betty Compson, y Donald Cook, titulada: «Los reyes del trapecio», una película de grandes emociones y se complementa este regio programa con la sensacional super-producción hablada en español, «Alarma», una obra llena de situaciones espectaculares, bello drama en que se demuestra la pericia de los abnegados hombres que ofrecen su vida al servicio de los demás. Interpreta esta joya Jorge Vélez. Los precios son hasta las 6 y 30 de la tarde luneta 15 centavos, después 20 centavos. La comodísima tertulia familiar 10 centavos a todas horas y los niños.

Mañana: Programa doble en español «Alarma» y «El Diablo con Faldas», Florencio Parravicini.

VIVES: «EL RETORNO DE CHANDU» (SERIE)

«El Retorno de Chandú», es una regia película, única en su clase, e interpretada maravillosamente por Bela Lugosi y María Alba, dividida en 12 emocionantes episodios, y que hoy, complaciendo innumerables peticiones y siguiendo la norma de ofrecer una vez por semana una serie completa, se exhibe en tandas de 4:30 y 8:30, en el cine «Vives», de la calle B, entre 27 y 29, en el Vedado, teléfono F-3128, a los siguientes precios: Tarde, mayores 10 centavos. Niños y tertulia 5 centavos. Noche, mayores 15 centavos, niños y tertulia 10 centavos.

Mañana, Sonja Henie en «Feliz Desengaño», con Don Ameche, y «Pimienta», por Jane Withers. El viernes: «Tuyo es mi Querer», por Alice Faye y la copia nueva de «La Esquina del Pecado», por Irene Dunne y John Boles. El domingo, la frívola y cómica cinta: «Un Yankee en Orford», por el ídolo del momento, Robert Taylor, con Maureen O, Sullivan y Lionel Barrymore.

GRIS: «PERDIENDO SE GANA»

Un programa muy original y divertido, es el que anuncia hoy el favorito cine «Gris», de Baños y 17, en el Vedado, con el teléfono F-4292, de la empresa Heydrich-Fernández Ledón.

Hoy en turno de 4 y 8:15, se exhibirá la divertida y espectacular super revista musical «El Hijo de Alí Babá», creación del popular cómico Eddie Cantor.

En tandas elegantes de 5:30 y 9:45, revista, el cartón «20 Años en Alfalfa», estreno de la divertida y jocosa super comedia con las más lindas canciones del Sur «Perdiendo se Gana», la última creación de Jane Withers.

Precios, mayores 20 centavos, en la tanda y 30 centavos por la noche. Los niños 15 centavos y la tertulia 10 a todas horas.

Mañana: «Loca por la Música», con Deanna Durbin y «La Reina del Carnaval».

MODERNO: JOE LOUIS VS. MAX SCHMELING

Este teatro ofrece hoy en tanda y noche, la sin igual pelea por el campeonato mundial de pesos completos: «Joe Louis vs. Max Schmeling», venga a ver en la cámara lenta, cómo se desarrolló el combate con todos sus detalles, completa el programa: «Contra Espionaje», de William Hal, y Jane Wyman; y «La Novia de la Armada», de Eric Linden y Cecilia Parker y una revista «Universal». Mayores: 15 centavos, niños 10 centavos a todas horas.

Mañana: Gran función a beneficio del «Víbora Club», tomando parte los artistas de «La Corte Suprema del Arte», de la «C. M. Q.» y las películas: «Cenizas del Ayer», de Bette Davis y «Un Perfecto Ejemplar», de Errol Flyn. Lunetas 20 centavos.

El viernes: «Pasión Salvaje», de Dorothy Lamour y Ray Miland. «Bodas en Waikiki», de Bing Crosmy; tertulia familiar 10 centavos a todas horas.

SANTOS SUAREZ: «NOCHES DE GLORIA»

Un regio programa, todo en español, es el que anuncian hoy las carteleras del predilecto y confortable cine de las familias «Santos Suárez», sito en el reparto del mismo nombre, con el teléfono I-4600.

Hoy, en tanda a las 5 y nocturna a las 8:15, se exhibirá revista, comedia y estreno de la soberbia, regia y estupenda film en español «Redención», con Andrea de Palma y estreno de la grandiosa, regia y super joya musical en español: «Noches de Gloria», creación de Esperanza Iris, Magda Haller y Alfredo de Diestro.

Precios populares son los que rigen hoy en el «Santos Suárez».

Mañana: «Allá en el Rancho Grande» y «Nostradamus», (ambas en español).

El sábado y domingo: «Bajo el Cielo de Hawai».

WILSON: «LOCA POR LA MUSICA»

«Wilson», en Belascoaín y San Rafael, con el teléfono U-5863, 10 centavos de 1:30 a 6:30 y 15 centavos después, niños 10 centavos a todas horas.

La mejor proyección y el más perfecto sonido de la Habana, con el nuevo equipo sonoro «Sincrofilm Philips», con pantalla de plata.

Hoy, tarde y noche, la revista semanal y las super atracciones: «Loca por la Música», la producción cumbre de la encantadora chiquilla Deanna Durbin con Herbert Marshall y «100 Hombres y una Muchacha», un éxito de la nueva «Universal», interpretada por la encantadora Deanna Durbin con Adolfo Menjou y la orquesta Sinfónica de Filadelfia.

A las 5 p. m., «Loca por la Música», por Deanna Durbin y Herbert Marshall y «100 Hombres y una Muchacha», por Deanna Durbin y Adolfo Menjou y la orquesta Sinfónica de Filadelfia.

Mañana: «Boda por Partida Doble», magnífica producción «Metro», interpretada por William Powell y Myrna Loy y «La Luciérnaga», super producción extraordinaria, interpretada por la encantadora Jeanette Mac Donal y Allan Jones.

ARTISTAS DE CINE

Se solicitan de ambos sexos.
Inscripciones de 2 a 5 P. M.
CIA. CINEMATOGRAFICA CUBANA, S. A.
23 y P. Vedado.

MAGIA NEGRA

Ud. es el más inteligente de todos... Ud. fuma Petit Cetros

HOYO de MONTERREY
DE JOSE GENER

Pídalos en las buenas vidrieras.

Varios detenidos por la Secreta en relación con especulaciones que se realizan en Cuba con la seda nipona

Dice también ese Cuerpo de Seguridad que han falsificado documentos de casas comerciales norteamericanas, donde aparece que ese artículo ha sido fabricado en los EE. UU.

Un amplio informe ha rendido el subinspector de la Policía Secreta, jefe del grupo 9, al comandante Menéndez, jefe de ese cuerpo, dando cuenta de las investigaciones por él practicadas para comprobar la existencia de una poderosa organización dedicada al contrabando de sedas japonesas y otras telas, en gran escala, por el puerto de la Habana, llevado a cabo por varios comerciantes y contra el cual viene actuando directamente el administrador de la Aduana, doctor Alfredo Botet, en colaboración con los cuerpos de policía, al objeto de destruir esa organización y evitar la repetición de los hechos, ya que perjudica grandemente la economía nacional con grave detrimento del fisco y del comercio honrado, así como de los intereses generales, señalándose por el investigador el hecho de que el citado doctor Botet tiene retenido un embarque de esas telas y ha dictado medidas tendentes a aclarar todo cuanto haya en el contrabando, para lo cual se ha dirigido, por conducto diplomático, a las autoridades radicadas en New York, que es de donde procede el contrabando.

En el citado informe se hace constar con lujo de detalles toda la maquinación llevada a cabo por los que se dedican al ilícito negocios y afirma el ya expresado subinspector que José Rabinowitch, establecido en la calle Muralla 18 y medio, compró, de mala fe, la seda japonesa «orilla verde», objeto del contrabando, siéndole vendida por Phillip Rothman al precio de 33 centavos la yarda, aunque sabía perfectamente que de haber entrado legalmente no podía tener ese precio, especulando con ella, en gran cantidad y obteniendo una ganancia crecida, añadiendo que Rabinowitch es comerciante de negocios oscuros, que ha levantado capital burlando los impuestos y realizando contrabandos. Dice también que el origen de su negocio ilícito radica en los Estados Unidos, donde Rothman actúa de acuerdo con el almacenista Julio Kramer, que es su representante en Cuba, aunque no aparece en negociación alguna al objeto de evadir cualquier responsabilidad criminal, utilizando a Luis Prieto, comisionista, para falsificar documentos de casas comerciales norteamericanas que aparecen haber fabricado la seda en territorio de la Unión, cuando realmente es seda japonesa, habiendo falsificado, también—dice el informante—la firma de un miembro de la Cámara de Comercio Americana para facilitar la introducción de las repetidas telas burlando los impuestos, siendo el jefe de los contrabandistas el ya mencionado Phillip Rothman. La seda japonesa ocupada por la Secreta en el establecimiento de Rabinowitch asciende a 128 piezas de 51 yardas cada una, con un costo de cerca de diez mil pesos, y procedió a la detención del repetido Rabinowitch, de su dependiente José Zabelinsky y del comisionista Prieto.

TOSCA: «LOS TRES MOSQUETEROS»

«Tosca», en 10 de Octubre 1007, entre San Francisco y Concepción en la Víbora, con el teléfono I-3099, de la empresa Alvarez-Hernández, ofrece hoy estupendo programa.

En tanda, comenzando a las 4:30 en punto, por el largo metraje del programa y nocturna a las 8:30, se pasa por la pantalla la sensacional y emocionante super serie completa en 12 episodios (24 rollos de acción y emoción) «Los Tres Mosqueteros» con Bob Levington.

Precios, mayores 10 centavos y niños y tertulia 5 centavos a cualquier hora de la tarde y noche.

Mañana: programa extra con: «No me Quieras Tanto», «Vaya un Angelito», la sensacional pelea de Joe Louis vs. Max Schmeling, episodio de «El Tesoro de la Isla del Diablo» y revista.

INGLATERRA: «LONDRES DE NOCHE»

«Inglaterra», en San Rafael y Consulado, con el teléfono M-5527, 10 centavos de 1:30 a 6:30 y 15 centavos después, niños 10 centavos a todas horas.

La mejor proyección y el más perfecto sonido de la Habana, con el nuevo equipo sonoro «Sincrofilm Phillips», con pantalla de cristal.

Hoy, tarde y noche, la comedia especial: «Tiempos Primitivos», la revista semanal y el cartón en preciosos colores: «Primavera» y las super atracciones: «Londres de Noche», sensacional y emocionante super atracción «Metro», interpretada por George Murphy y Rita Jonhson y «No Me Quieras Tanto», estupenda super comedia extraordinaria, interpretada por Simone Simon y Ben Bernie.

A las 5 p. m., «Londres de Noche», por George Murphy y Rita Jonhson y «No Me Quieras Tanto», por Simone Simon y Ben Bernie.

Mañana: «Huapango», super producción en español, interpretada por Juan José Martínez Casado y Gloria Morel y ¡«Vivan las Jiras!», estupenda comedia interpretada por Tony Martin y Suzy Deane.

CUBA Y SALON ROJO: MAGNIFICAS PELICULAS

Un magnífico programa es el que anuncia hoy el favorito cine de las familias Cuba, de Suárez y Corrales. En tanda a las 5 y nocturna a las 8-15 se exhibirá revista, comedia, estreno de la estupenda producción «Hombres ocultos» con Jack Holt y Wynne Gibson y estreno de la preciosa, original, soberbia producción en español «La vida es así», con Maruja Gil y Elías Alippi. Precios: damas y niños 5 centavos y caballeros 10 centavos en la tanda y mayores 10 y niños 5 centavos por la noche. Mañana: «El astro vaquero» y «La vuelta del ruiseñor».

Grandioso resulta el programa en español que para hoy ha combinado el popular y confortable cine familiar Salón Rojo, de Monte y Antón Recio. En tanda y nocturna se pasa por la pantalla revista, comedia, estreno de la soberbia joya en español «Don Quintín el amargao» y estreno de la monumental, regia, preciosa super joya en español «Morena Clara», creación magnífica de la bella Imperio Argentina y Miguel Ligero. Precios: damas y niños 5 centavos y caballeros 10 en la tanda y mayores 10 y niños 5 por la noche.

Mañana: «Retoño de México» y «El Ultimo Tren de Madrid».

UNIVERSAL: «EL INFIERNO DEL BOSQUE»

Muy estupendo y formidable resulta el programa que a sus asiduos, brinda hoy la empresa del «Universal», el popular cine sito en Egido entre Muralla y Sol.

En función continua de 1 de la tarde a 11 de la noche, se exhibirá revista, comedia y estreno de la estupenda y formidable producción «El Infierno del Bosque», con Jack Holt y estreno de la dinámica y emocionante producción «Prometo Pagar o a la Cárcel con Ellos», creación de Leo Carrillo y Chester Morris.

Precios: damas, niños y tertulia 5 centavos y caballeros 10 centavos hasta las 6:30 y mayores 10 y niños y tertulia 5 centavos después.

Mañana: «El Infierno del Bosque» y «Carnada de Tiburón».

C R U C I G R A M A S

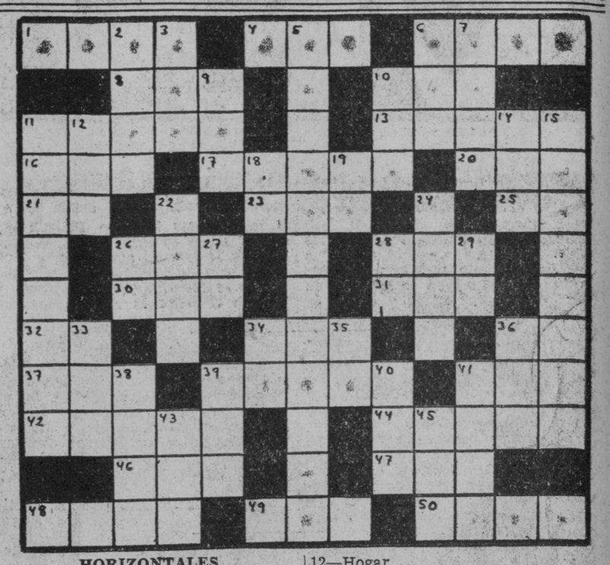

HORIZONTALES

1—Pieza de artillería.
4—Ciudad y puerto de Finlandia.
6—Instrumento ofensivo o defensivo.
8—Cabeza de ganado.
10—Alabanza.
11—Nombre femenino.
13—Vasta región del Asia Meridional.
16—Escritor noruego.
17—Extraños.
20—Rey de Aonia.
21—Señor en inglés).
23—Apócope de Santo.
25—Símbolo del Sodio.
26—Altar.
28—Devota, piadosa.
30—Astro.
31—Medida de longitud.
32—Associated Press.
34—Todavía.
36—Su Majestad.
37—Río de Rusia.
39—Escoger, entresacar.
41—Mono pequeño que habita en las orillas del alto Paraná.
42—Instrumento de agricultura.
44—Perfume.
46—Serpiente de más de ocho metros de largo.
47—Astro.
48—Carta de la baraja.
49—Extensión de agua salada.
50—Sustancia que se forma sobre la leche.

VERTICALES

2—Río de Rusia.
3—Verbo sustantivo y auxiliar.
5—Ciudad de Colombia.
6—Rey de Aonia.
7—Bahía, ensenada.
9—Río de Galicia.
10—Flor.
11—Compañero.
12—Hogar.
14—Hijo de Apolo y de Creusa.
15—Ciencia que trata de los cuerpos orgánicos.
18—Naipe.
19—Sobre (en inglés).
22—Parte delantera de la embarcación.
24—Vasija grande.
26—Moneda de cobre de los romanos.
27—Contracción.
28—Sílaba que repetida resulta un apodo familiar.
29—Río de Francia.
33—Preposición.
34—Terminación de infinitivo.
35—Símbolo del Sodio.
36—Personaje representativo de una nacionalidad.
38—Planta crucífera.
39—Cuchillas de Oriente.
40—Nivel.
41—Miembro posterior de algunos animales.
43—Número.
45—Bebida.

A. L. G.

Solución al Crucigrama anterior

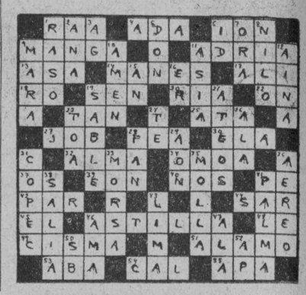

Será suprimido el sistema de muchos choferes que se dedican a alquilar a diversos pasajeros en una carrera

Reunidos ayer en los salones de la Comisión Nacional de Transporte, los señores Delegados del Sector de Pasaje del Transporte Motorizado por carreteras, según designación hecha en el día de ayer, en los propios salones, señor Miguel A. Torres, Nicomedes Camacho, José Martínez Echevarrena, Alvaro Serrano Carbonell y Dr. Fernando Colomar y Lluch, proceden a discutir los motivos de su designación tomando los siguientes acuerdos:

Primero: Servicio en líneas cortas. Aumentando el impuesto del peaje los totales a cobrar por dicho concepto, más el precio del pasaje, resultan los mismos superiores a la tarifa del ferrocarril.

Para estos casos específicos, se recomienda que las Empresas de Ferrocarril cobren lo mismo que el importe resultante del precio del pasaje más el peaje, en las líneas cortas, o de servicio intermunicipal.

Segundo: Competencia del automóvil de alquiler. Comúnmente denominado «botero». Estos automóviles que se dedican al transporte de pasaje entre municipios o localidades en competencia con las Empresas de Servicio Público, deben ser suprimidos, por no ajustarse a las exigencias del Decreto-Ley 800, en cuanto a la naturaleza del servicio que rinden, y a virtud de la ruinosa y desleal competencia que hacen a los mismos, sin tributación ni fiscalización por parte de las autoridades.

Se pide a la Comisión Nacional de Transportes tome las medidas de rigor oportunas, para que dicha competencia desleal cese inmediatamente en cuanto ella interfiera en el cumplimiento del peaje por dichas empresas de servicio público.

Tercero: Tarifas. Dadas las actuales condiciones del servicio y la competencia de las tarifas especiales estos Delegados ruegan a la Comisión Nacional de Transportes, se sirva aceptar la modificación de las tarifas de pasaje tal como se establecen en el Decreto-Ley 800, artículo 49 en la forma siguiente:

Primera categoría: $0.0065 centavos por pasajero kilómetro.

Segunda categoría: $0.0055 centavos por pasajero kilómetro.

Tercera categoría: $0.0045 centavos por pasajero kilómetro.

Que la Com. Nacional de Transportes pida a las Compañías dedicadas al servicio público de transporte de pasajeros que le remitan copias de las mismas en la presente escala, para sus archivos y comprobación.

Mientras la Comisión acepta y aprueba las anteriores especificaciones, regirán las tarifas establecidas en el artículo 48 del Decreto-Ley 800.

Que por la Comisión Nacional de Transportes se exija a las Compañías transportadoras que provean a sus conductores y expedidores de boletines con las tarifas existentes más en impuesto del peaje a cobrar en cada boletín que expidan en atención a la distancia recorrida por el pasajero.

Cuarto: Cumplimiento del Impuesto del Peaje. Que por la Comisión Nacional de Transportes se informe a las Empresas de Servicio Público de pasajeros que ya ha sido publicado el Reglamento del Peaje y que la Ley entra en vigor y cumplimiento el día primero de Julio de 1938.

Quinto: Boletines de regreso. Que por la Comisión Nacional de Transportes se conceda un plazo de noventa días a las Empresas de Servicio Público de transporte de pasajeros para la cancelación de los boletines de regreso y kilométricos que las mismas tengan en circulación en dicha fecha primero de Julio de 1938.

Sexto: Categoría. Clasificación por: Además de lo establecido en el Art. 48 y 49 del Decreto-Ley 88, esta Delegación del Sector de Pasaje, sugiere:

Para la primera categoría: Frenos de aire. Velocidad máxima 80 kilómetros.

Segunda categoría: 75 kilómetros.

Tercera categoría: 65 kilómetros.

Que podrán computarse en forma de promedio por el recorrido que realicen en la prestación del servicio.

Para hacer la clasificación por categorías se sugiere que se tomen los expedientes que obran en la Comisión Nacional de Transportes, declarando los asientos de los carros, etc.

La empresa que tenga ómnibus de categorías, proceda a la distinción o clasificación según lo establecido y regulado por la misma.

Séptima: Inspección. Esta Delegación pide una mayor vigilancia del servicio por las carreteras; además que se cree un Cuerpo de Inspectores por la Comisión Nacional de Transportes que verifiquen la velocidad, tiempo de horario, itinerario, expendición de boletines, etc.

Octavo: Variación de Tarifas entre puntos determinados. Cuando por las Empresas de Ferrocarril se varíen las tarifas entre dos puntos determinados quedando por debajo de las tarifas establecidas por las Empresas de Servicio Público de transporte de pasaje por las carreteras, entre los mismos puntos que se permita a éstas acoplar sus tarifas en forma igualitaria a la modificación, tomando en cuenta el impuesto del peaje a ese efecto.

Noveno: Boletines. Se utilizarán los actuales boletines de las empresas de pasaje hasta que por el Fondo Especial de Obras Públicas, ordene la impresión de los nuevos boletines tal como se regula en el Reglamento dictado en esta fecha.

Mientras tanto esto se realiza, los conductores y expedidores darán mención con lápiz azul o rojo en cada boletín que expidan del importe del impuesto del peaje que se cobra en el acto de extenderlo.

BELGICA Y VIOLETA: COLOSALES ESTRENOS

Un selecto y escogidísimo programa es el que ofrece la empresa de este cine familiar, situado en Egido y Corrales, a precios populares, pasando en matinée, tanda y noche, la interesantísima producción interpretada por Gleen Morris, que lleva por título: «La Venganza de Tarzán», y para completar este magnífico programa la maravillosa producción por Warner Baxter, titulada «Esposa, Doctor y Enfermera».

Mañana: dos grandiosos estrenos: «Contra Espionaje», con William Hall y «Carrusel de 1938», por Mischa Aurer y la pelea de Joe Louis vs. Max Schmeling.

El sábado y domingo: «Huapango», con J. J. Martínez Casado.

La empresa de este concurrido cine familiar se complace en ofrecer hoy a su numeroso público la mejor producción del año: «Huracán», que será pasada en todos los turnos de hoy, a precios populares y completándose el programa con la grandiosa producción por el Chato Ortín, titulada: «El Super Loco».

Mañana: «Huracán» y «Canta Bandolero Canta», con Nino Martini.

El domingo: Cartones, comedias y episodio 8 de los «Guardianes de la Pradera», «Palermo», por José Gola y la magnífica producción: «Adiós Buenos Aires», con Ernesto Lecuona, Ester Borjas, Tito Luisardo, Bola de Nieve y la famosa orquesta «Havana Casino».

CAMISAS
VITI
LA MARCA DE GARANTIA

M.E.C.D. 2016

VENTA-VARADERO

Hoy comienza nuestra tradicional venta de Julio—LA VENTA VARADERO—en la que le brindamos nuevas y espléndidas colecciones de vestidos, sombreros, fajas y artículos de sport y playa a precios de incomparable economía.

Visítenos hoy mismo y aproveche las estupendas oportunidades que le ofrecemos en nuestra Gran Venta Varadero-LA MAXIMA OFERTA DEL AÑO.

Sánchez y Arce

AMISTAD 76
Tels. A-0481 - A-7737, Habana

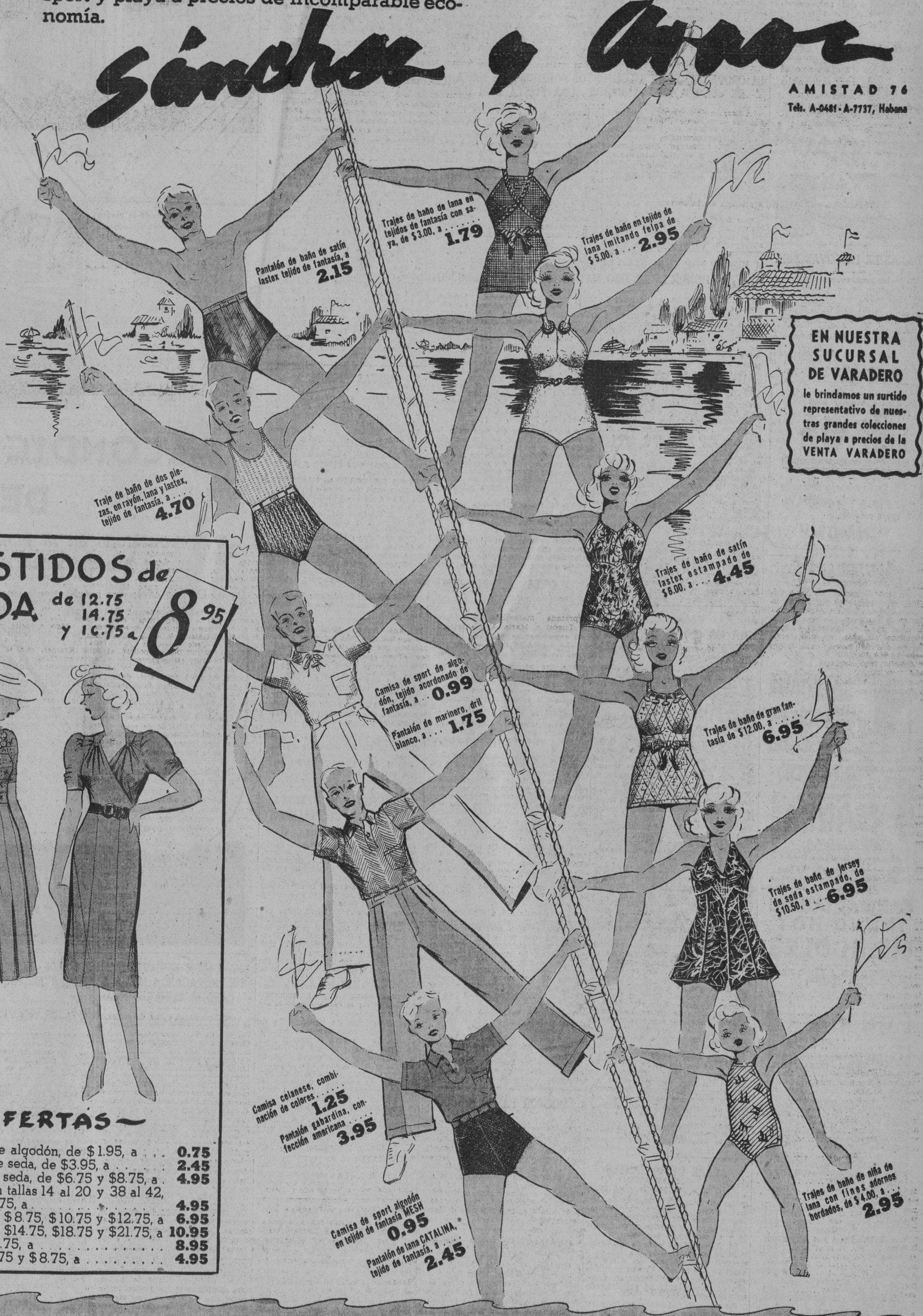

EN NUESTRA SUCURSAL DE VARADERO

le brindamos un surtido representativo de nuestras grandes colecciones de playa a precios de la VENTA VARADERO

VESTIDOS de SEDA de 3.45 y 4.95 a 2.79

VESTIDOS de SEDA de 12.75 14.75 y 16.75 a 8.95

OTRAS OFERTAS—

Vestidos de niña, de algodón, de $1.95, a ...	0.75
Vestidos de niña, de seda, de $3.95, a ...	2.45
Vestidos de niña, de seda, de $6.75 y $8.75, a .	4.95
Vestidos de seda, en tallas 14 al 20 y 38 al 42, de $6.75 y $8.75, a ...	4.95
Vestidos de seda de $8.75, $10.75 y $12.75, a	6.95
Vestidos de seda de $14.75, $18.75 y $21.75, a	10.95
Trajes sastre de $13.75, a ...	8.95
Trajes sastre de $6.75 y $8.75, a ...	4.95

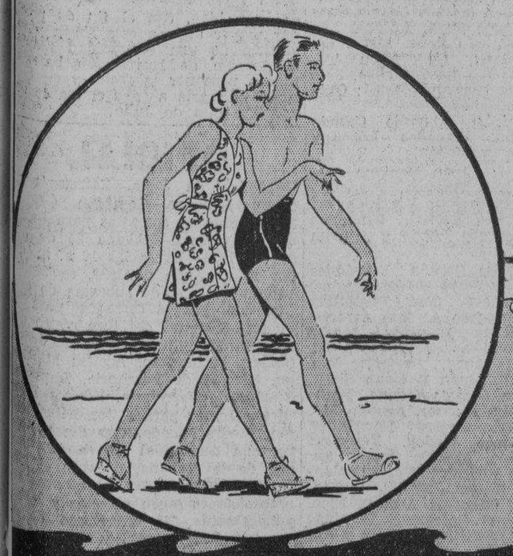

La Venta Varadero no se limita a los artículos ilustrados. Todas nuestras colecciones de Vestidos, Sombreros y Artículos de Playa han sido sometidos a iguales rebajas. • Visítenos y aproveche las espléndidas oportunidades que le ofrecemos en nuestra Venta Varadero.

¡¡¡La máxima oferta del año!!!

M.E.C.D. 2016

Evite el ardor de la piel y las molestias causadas por las quémaduras del sol aplicándose MENTHOLATUM frecuentemente. Imparte pronto alivio, devuelve al cutis los aceites naturales que le roban los rayos del sol, suavizándolo y dejándolo fresco y aterciopelado. Exija siempre el incomparable y legítimo

MENTHOLATUM

DAMAS DE LA COVADONGA

En la hermosa clínica «Damas de la Covadonga» ha sido sometida a una delcada operación la señora Romelia Alfonso. El doctor Elpidio Stincer, cirujano que goza de sólido prestigio, tuvo a su cargo la intervención quirúrgica.

El estado de la señora Alfonso es muy satisfactorio y al consignarlo así, le enviamos nuestra más cordial felicitación, que hacemos extensiva al eminente doctor Elpidio Stincer.

Pida una Guayabera "Rivón"

Exija su número de cuello y manga, y le quedará como a medida.

"RIVON".

ALMORRANAS

El terrible tormento y los sufrimientos ocasionados por las almorranas pueden aliviarse instantáneamente y remediarse en poco tiempo con el uso del Ungüento Cadum. Haga por conseguir una caja en seguida. Tenga mucho cuidado con las imitaciones.

FARMACIA DROGUERIA DE "JOHNSON" DE TURNO LOS LUNES obispo Nº 30 TELEFONO-A-2129.

LA MAYOR 35 EDIFICIOS 700 EMPLEADOS SARRA DROGUERIA ABIERTA TODOS LOS DIAS TODA LA NOCHE LOS MARTES A-8020 A-3641

FARMACIAS DE TURNO HOY MIERCOLES

DESDE BAHIA A PASEO DE MARTI (PRADO)

Calle y Núm.	Teléfs.
Habana No. 112	A-8778
Inquisidor No. 1	A-6413
Luz y San Ignacio	M-6677
O-Reilly No. 11, por Cuba	A-7544
Villegas No. 33	M-4030
Paula 64	M-2866
DE PASEO DE MARTI (PRADO) A PADRE VARELA (BELASCOAIN)	
Carmen y Tenerife	M-5121
San Lázaro y Campanario	M-4486
Reina No. 107	M-4188
Escobar No. 43	U-6612
Consulado y Trocadero	M-5052
San Rafael No. 37	M-5585
Suárez y Apodaca	M-5190
Amistad y San José	A-6663
San José y Gervasio	U-3030
Neptuno y Manrique	M-4160
Neptuno 17	A-6566
DE P. VARELA (BELASCOAIN) A AVE. DE MENOCAL (INFANTA)	
Carlos III e Infanta	U-6808
Carlos III No. 8	U-2195
Castillo y Santa Rosa	M-4655
San Rafael 172	U-7077
Belascoaín 126 A y B	M-7551
Neptuno y Oquendo	U-6924
VEDADO	
Calzada 84, entre A y B	F-6271
9 e I	F-6161
Línea 1206	F-4040
23 y G	F-6119
D, entre 19 y 21	F-6202
VIBORA	
Jesús del Monte 695	I-7678
San Francisco y Buenavista	I-7518
JESUS DEL MONTE Y SANTOS SUAREZ	
Juan Delgado y Lacret	I-7755
Rodríguez y Dolores	I-7013
Santos Suárez 10	F-7632
LUYANO	
Santa Ana y Cueto	X-1111
J. Alonso E. Infanzón	X-2871
Herrera y Justicia	X-1936
CERRO	
Calzada del Cerro 895	I-7486
Palatino y Atocha	I-7719
Calzada del Cerro 527	M-9768

Este grupo deberá prestar servicio público todo el día y la noche de los domingos siguientes: Enero 16, Febrero 27, Abril 10, Mayo 22, Julio 3, Agosto 14, Septiembre 25, Noviembre 6 y Diciembre 18.

Estos turnos han sido acordados en cumplimiento de lo dispuesto en el Artículo VI del Decreto-Ley 2604 de 7 de Noviembre de 1934.

SOCIEDADES ESPAÑOLAS

REFIERESE A DON JUAN VARELA, COMO CANDIDATO, EL SECRETARIO DE UN FUERTE PARTIDO GALAICO

El señor Antonio Ma. Souto, secretario de «Renovación y Defensa Social» agrupación política de socios del «Centro Gallego de La Habana» y de la Comisión organizadora del grandioso banquete celebrado bajo los auspicios de dicha asociación el domingo último en el Stadium de «La Polar» en honor de D. Juan Varela Grande, se dirige por este conducto a las dignísimas autoridades civiles y militares de la República, a las entidades sociales, a la prensa y a las personas que de cualquier modo han contribuído al mayor esplendor de dicho homenaje, testimoniándoles su más profundo agradecimiento en su nombre y en el de la Comisión organizadora.

El señor Souto experimenta gran satisfacción en aprovechar esta oportunidad para comunicar a los afiliados de «Renovación y Defensa Social» y a los socios del Centro Gallego en general, que el señor Juan Varela Grande será postulado por dicho partido para la presidencia del Centro Gallego en las próximas elecciones, según ha hecho público en el referido homenaje el presidente de «Renovación y Defensa Social», señor Ramón del Campo en nombre de dicha entidad.

El señor Rosendo Varela Alvarez hace presente su intensa gratitud a las referidas autoridades, entidades y personas por la deferencia que tuvieron con su señor padre Don Juan Varela Grande, realzando con su presencia y con su adhesión el brillante homenaje que le rindieron el domingo último.

LA COOPERACION DE 6 CONJUNTOS FORMIDABLES HARA DE «EL DIA DEL VENDEDOR» UNA FIESTA CASI UNICA

La Sección de Socorros Mutuos del pujante «Centro de Vendedores Comerciales» está ya en la última fase de los preparativos para «El Día del Vendedor», cuya fiesta, amenizada por los mejores conjuntos musicales, como Antonio María Romeu Belisario López Quinteto Tomé, Gloria Matancera, Sonora Matancera y el Quinteto Barcalés, se celebrará el próximo domingo en todos los jardines y stadium de la cervecería «La Polar».

Este magno festival durará desde las diez de la mañana hasta las siete de la tarde, y las familias que con anticipación hayan solicitado algún merendero, podrán con toda comodidad almorzar y pasar un día agradable en extremo.

Dado el entusiasmo existente entre los vendedores comerciales y las grandes simpatías con que cuentan, no es aventurado pronosticar que la concurrencia será verdaderamente extraordinaria el próximo domingo en «La Polar».

El «Centro de Vendedores Comerciales» está plenamente satisfecho de la decidida cooperación que le han prestado el alto comercio y la industria capitalinos, a todos los cuales desea hacer llegar su sincera gratitud.

A JUZGAR POR EL NUMERO DE ADHESIONES, EL AGAPE EN HONOR DE HIGINIO MAYO RESULTARA MAGNIFICO

El sábado próximo, a las ocho y media de la noche y en el roof garden del hotel Plaza, se llevará a efecto el banquete de despidada al señor Higinio González, con motivo de embarcar éste para Europa el lunes próximo.

Son numerosas y valiosísimas las adhesiones que continuamente recibe la Comisión organizadora, entre las cuales anotamos las que siguen: Dr. Carlos del Valle, director de la quinta «Covadonga»; señores Francisco García Menéndez y Manuel Llerandi Vallejo, administrador y subadministrador de la misma.

Señores Pedro Pérez, Eulogio Alvarez, Antonio López Paéz, Eugenio Miguel Rubio, Graciano Campo Tizón, Pablo Espinosa, José M. Llerandi, José M. Sánchez, José A. Velasco, Antonio Medina, David Hernández, Adolfo Maujo, Frustuoso Cacheiro, Aniceto López, Antonio Sánchez, Aquilino González, José Cuervo, Jaime Hernández, Angel A. González, Leoncio García, Alfredo Rodríguez, Timoteo Montenegro, Vicente Valledor, Antonio Alberto González.

Doctores Ignacio Touriño, Mariano Fernández, José A. Rodríguez, Antonio Pérez Ara, Emilio Díaz Aguirre, Pedro Castellano, Ladislao Gyori Felden, Gonzalo de Varona, Félix Suárez, Ricardo Martínez Prieto y Diego Suárez Villasuso.

Señores Manuel González Franco, Enrique Cima, Fernando Lobeto, Aníbal Pérez, José Alonso García, Luis Guardado, Paco Santaeulalia, Saturnino Rodríguez, Juanito Soler, Celso González, Ramón González, José Fernández Veiga, Antonio Rodríguez, José Fernndez García, Eduardo Pérez Moreno, Nicolás González Alonso, Tomás Montero Montero, Manuel González Alonso, Joaquín Fernández Tamargo, José Gonzalez Fernández, José Ramón Fernández de la Concepción, Angel Miñagorri Franco, Sabino Fernández García, Antonio García, doctor Antonio M. Blanco.

No podría faltar en este acto la cooperación, siempre necesaria y decidida, de la mujer, figurando entre las que asistirán, además de las que hemos mencionado en crónicas anteriores, las señoras Cristina M. de Castelló, Susana Valdés de Rodríguez y la señorita Aurora Alberte y González.

Ocupará lugar preferente en este acto el señor Antonio Méndez y Méndez, persona destacada de la colonia asturiana.

Firmas comerciales importantes enviarán su representación al homenaje del señor Mayo, destacándose las siguientes: señores Sed y Trinchard, señores Parke Davis y Cía., señores Aguiar y Hermanos, señores Jos María Rodríguez y Cía. y señores Aundrain y Medina.

MUCHAS CALIFICACIONES HA HABIDO EN EL GRAN PLANTEL «CONC. ARENAL»

A los exámenes de clases graduadas de instrucción para hembras, cuyo resultado hemos publicado ya, siguieron los de las especiales de mecanografía, taquigrafía, inglés, labores en general corte y confección y bordados a máquina en los cuales se otorgaron las siguientes calificaciones:

Mecanografía: Alicia Verde González primer premio; Teresa Vázquez Delmonte, segundo idem; Clotilde Méndez Pérez, tercero idem; sobresalientes 8, notables 18, aprobados 6. Taquigrafía: Catalina Ogazón Novelle primer premio; Carmen Díaz Tella, segundo idem.; Pura Alvite Seco, tercero idem; sobresalientes 7, notables 9, aprobados 10. Inglés: Alicia Verde González, primer premio; Dulce María Corbelle Taboada, segundo idem; Elena Rivas Villanueva, tercero idem: sobresalientes 7, notables 4, aprobados 2.

Labores en general.—Angela Calaza Fernández, primer premio; Marina Díaz Gómez, segundo idem; Carmen Paredes Tella, tercero idem; sobresalientes 8. Corte y confección: Marina Vázquez Delmonte, primer premio; Marina Antelo Suárez, segundo idem; Soledad Losada García, tercero idem; sobresalientes 14, notables 8.

Se concedieron premios especiales instituídos por las profesoras respectivas, a las siguientes alumnas: en corte y confección, Teresa Vázquez Delmonte, declarada por el tribunal «la alumna más sobresaliente»; en labores en general, Carmen Calviño García, Yolanda Rego González y Olga González Rodríguez. La primera de dichas clases está a cargo de la señora Manuela Barreiro y la segunda la desempeña la señora Elena Piñón.

Mañana terminaremos la información de los exámenes con los de las clases especiales y graduadas de instrucción para varones.

El viernes, día primero, se inaugurará la exposición escolar en los salones de fiestas del Centro Gallego, la cual permanecerá abierta hasta el domingo inclusive. Tenemos acerca de ella los mejores informes en cuanto a la preciosidad de los trabajos que en la misma habrán de figurar.

AGAPE DE VIAJANTES

En la noche de ayer confraternizaron ampliamente, alrededor de bien servida mesa, varios prestigiosos viajantes que desarrollan fecundas actividades en las provincias de Oriente y Camagüey.

El dinámico José María Pertierra, popular propietario de «El Ariete» y querido ex presidente del «Club Tinetense», les atendió con su gentileza característica, sirviéndoles el arroz con pollo que tanto ha popularizado su establecimiento.

No citamos nombres por falta de espacio, y por temor a incurrir en omisiones, siempre lamentables. Todos ellos saben que el DIARIO en primer término, y el cronista por añadidura, les abre los brazos y el corazon.

LA SOCIEDAD FRANQUINA HA SEÑALADO FECHA PARA EL AGAPE ANIVERSARIO

El activo secretario de la sociedad astur Unión de Naturales de El Franco, señor Bernardo Valdés, nos envía los siguientes detalles acerca de la última sesión celebrada por la Directiva de tan progresista institución:

Se aprobaron el acta anterior y el balance de tesorería, que arroja un saldo en 31 de mayo de 1938 de $1.650.28.

Se nombró en comisión de visita a enfermos, a los señores Ubaldo Pérez y Leonardo Fernández.

La Comisión de Propaganda que fué a Colón y Matanzas a organizar Delegaciones, informó haber inscripto en Colón 20 franquinos y en Matanzas 7, y se nombraron delegados en las mismas a los señores Jesús Braña y Modesto Valdés.

Se acordó por unanimidad celebrar una gran jira en honor de los asociados el día 21 de agosto en el Deportivo Villa María de Guanabacoa; se dió un voto de confianza a la Sección de Recreo para que ajuste todos los pormenores que se relacionen con este acto, incluyendo la música.

El presidente dió a conocer el fallecimiento reciente en España de doña Esther Ron Sierra, esposa del franquino don Zoilo López, que fué fundador y presidente general de esta sociedad. Se guardó un momento de silencio a la memoria de tan respetable dama y se acordó mandar cartas de pésame a sus hermanos José, Armando y Arturo, y a su esposo, don Zoilo, residentes en Espaa.

Finalmente se acordó enviar una carta al presidente de la Beneficencia Asturiana, pidiéndole que la pensión de $4.00 mensuales a los señores conterráneos Francisco García Fernández y Belarmino Fernández Méndez se les aumente a $8.00 por encontrarse ambos en situación dificilísima.

DOCTOR PABLO MACIAS

El prestigioso galeno doctor Pablo Macías, especialista de vías digestivas que presta sus valiosos servicios en el sanatorio del Centro Asturiano, celebra su onomástico en el día de hoy. Por tal motivo recibirá hondas pruebas de simpatía, a las que se ha hecho acreedor por su trato exquisito y su sapiencia indiscutible.

Reciba el doctor Macías, en fecha tan señalada, nuestro más fraterno saludo.

ONOMASTICO DE P. TUÑON

Con motivo de la festividad de hoy, está de días el joven Pedro Tuñón, amable y entusiasta compañero que redacta la sección española del periódico «Patria», en esta capital.

De cuatro a seis p.m. recibirá a sus amistades el amigo Pedrito, en su residencia, situada en Malecón 22, altos.

Reciba nuestro abrazo de felicitación.

Llegue seguro. Viaje en

TRANVIA y TRAN-BUS

Comodidad, rapidez y economía

TRANSFERENCIA DE UNO A OTRO VEHICULO

PABLITO R. PRESNO

Un cronista sumamente laborioso y de capacidad indiscutible, o sea Pablito Rodríguez Presno—que tiene a su cargo la página de sociedades españoles en el gran diario «El Mundo»—celebra hoy su onomástico. Por tal motivo su residencia, situada en Juan Delgado 105, entre Estrada Palma y Luis Estévez, se verá en la noche de hoy concurridísima.

A las nueve y media p. m. la Directiva en pleno de la simpática sociedad astur Hijos de Cabranes hará entrega a Pablito del título de Socio de Honor, como reconocimiento a los grandes servicios prestados a esa institución. En este caso la presidenta del Comité de Damas se hará intérprete del sentir colectivo.

A las cálidas demostraciones de cariño que recibirá hoy el infatigable compañero Pablo Rodríguez Presno, unimos nosotros un abrazo cordialísimo.

ACTOS PARA HOY

CENTRO ASTURIANO DE LA HABANA: Continuación de la junta ordinaria de Directiva a las ocho y media de la noche, en el palacio social. Para este acto cita el secretario, señor Manuel Calvo García.

CENTRO DE VENDEDORES COMERCIALES: Junta de Socorros Mutuos y de Orden y Recreto por la noche, en Prado 118, altos.

CLUB SOTO DEL BARCO: Junta general reglamentario de asociados a las ocho y media de la noche, en el Centro Asturiano. Cita el secretario, señor R. G. Castro.

UNION MINDONIENSE: Junta general de asociados por la noche, en el Centro Gallego. Cita el señor J. Longarela.

CENTRO CASTELLANO DE LA HABANA: Sesión muy importante de la Directiva a las ocho y media p.m. en los salones sociales, para la cual cita el secretario, señor Constantino Gutiérrez.

SOCIEDAD «HIJOS DE CABRANES»: Entrega de un título de Socio de Honor al cronista Pablo Rodríguez Presno, a las nueve y media de la noche, en la residencia del mismo, situada en Juan Delgado número 105, entre Luis Estvez y Estrada Palma, reparto Santos Suárez. Este acto coincide con el onomástico de Pablito.

FIESTAS PROXIMAS

ASOCIACION DE CORREDORES DE ADUANA: Gran baile el sábado por la noche en sus propios salones de Malecón y Lealtad.

LICEO DE MEDINA: Magnífico baile el domingo por la noche en sus amplios y frescos salones de 23 esquina a D, Vedado, amenizado por la orquesta de Emilio Parada y la Gloria Matancera.

CLUB DEPORTIVO CARMELO: Soberbio baile el domingo por la noche en su espléndida terraza de Línea y 18 paradero del Vedado, amenizado por la orquesta Mojica y el Quinteto Tomé. Los caballeros pagarán 20 centavos.

UNA TARDE GUAJIRA: Hermoso festival el domingo por la tarde en la finca «Montejo», amenizado por la orquesta femenina Edén Habanero y la de Muñoz, con su cantante Elena Lee. Habrá regalos para las damas.

LIGA SANTABALLESA: Banquete en honor de sus asociados el domingo a la 1 p.m. en «Cerro Moderno».

CLUB DEPORTIVO ASTURIAS: Brillante verbena el sábado en sus terrenos de Estrella y Subirana, amenizada por los mejores conjuntos.

CENTRO DE VENDEDORES COMERCIALES: Grandioso festival denominado «El Día del Vendedor», el domingo desde las 10 a.m. en los jardines de la Cervecería Polar.

PARTIDO PROGRESISTA DEL CENTRO ASTURIANO: Banquete de despedida a Higinio González Suárez el sábado por la noche en el hotel «Plaza».

CASINO ESPAÑOL: Baile social el sábado en su balneario de Marianao.

CLUB DE FERRETEROS: Baile para asociados el sábado por la noche en su palacete de Cerro 547.

LA CULTURAL MONTAÑESA LABORA INTENSAMENTE

Se reunió en reciente fecha la Directiva de la «Sociedad Cultural Montañesa», presidida por el Sr. Manuel Fernández Ojeda, y en la Secretaría el Sr. Juan Meitín tomándose los siguientes acuerdos:

Aceptar los servicios como médico honorario, del doctor Augusto Casas, vocal de esta entidad.

Fué nombrado Director de la Estudiantina el profesor señor Rafael Nadal, y de la Coral, el profesor señor Fernando Gurruchaga. El Director del Cuadro de Declamación será nombrado en la próxima Junta.

El Tesorero, señor José Ajuria, dió cuenta del estado económico de la sociedad en el mes de Mayo, resultando que, cubiertos todos los compromisos sociales, queda un superavit en Tesorería; la Junta aprobó el informe.

El Presidente de la Comisión de Propaganda señor Manuel Rouco, dió cuenta de que para el mes de julio la comisión que preside presentaría a la Directiva una nueva lista de asociados inscriptos últimamente.

Sigue abierto el concurso de inscripción de asociados, ocupando los primeros puestos las señoritas Emilia Muñoz y Aurorita Pérez, y los señores Manuel Rouco y Ventura Izaguirre.

Finalmente se tomó el acuerdo de celebrar el 9 del próximo julio la primera fiesta social, que consistirá en un grandioso baile de socios y tendrá lugar este en los espaciosos salones del Deportivo P. Fernández, Baratillo No. 1. La orquesta Happy Happy será la encargada de ejecutar los bailables.

ADELANTAN LAS OBRAS EN EL BALNEARIO PROPIO DE LAS «HIJAS DE GALICIA»

Nuevamente vamos a referirnos a los trabajos que se están llevando a cabo en los terrenos de la Playa de la sociedad «Hijas de Galicia». Ya se están levantando las paredes del edificio, balneario y gran número de obreros se hallan trabajando activamente.

Según informes de la Comisión Administrativa, dentro de unos días se conocerán detalles concretos relacionados con los trabajos que han de llevarse a cabo para la limpieza del terreno, destrucción de los erizos, vegetación, etc. así como para la eliminación de todos los picos que sobresalen en algunos sitios del terreno a fin de dejarlo completamente liano.

Las obras de adaptación de la Playa quedarán terminadas rápidamente, construyéndose un muro de contención de concreto de unos 200 metros lineales de largo, y con cincuenta metros del litoral actual. Además se construirán dos rompe-olas, que servirán de base para mástiles, trampolín, etc.

... Y AHORA fin de Siglo

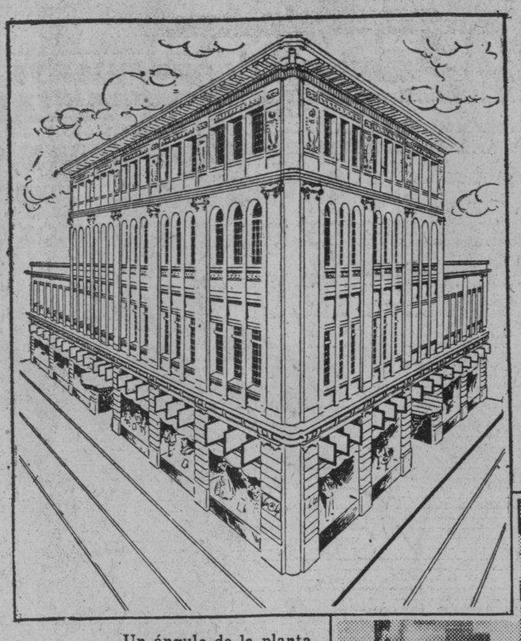

es el primero de los grandes establecimientos comerciales en el giro de tejidos, confecciones, etc., en brindar a su numerosa y distinguida clientela el incomparable comfort que hace posible su moderno y eficiente equipo de

Un ángulo de la planta baja, ahora dotada de "Aire Acondicionado"

ACONDICIONAMIENTO DE AIRE

instalado en la planta baja de su espléndido edificio, tan favorablemente conocido entre la sociedad habanera.

De una carta que amablemente nos dirige uno de los Gerentes de esta firma, extractamos este interesante párrafo: "...y convencidos de que debemos introducir cuantas innovaciones reclame el comfort de nuestra clientela, hemos resuelto rodearla de la agradable temperatura y ambiente ideal que proporciona el AIRE ACONDICIONADO, por entender que ello es esencialísimo, particularmente en un clima tan riguroso como el nuestro..."

Y "FIN DE SIGLO",

a semejanza de numerosas otras empresas, al utilizar nuestro servicio eléctrico para la eficiente y económica operación de su nuevo equipo, se pone previsoramente a salvo de toda clase de interrupciones o dificultades futuras.

CARACTERISTICAS INTERESANTES

Se extraerá del local, durante las 8 horas diarias de operación, una cantidad de calor suficiente para llevar a la temperatura de ebullición 2850 galones de agua.

Se suministrarán 15 pies cúbicos de aire fresco y purificado, por cada persona, por minuto.

Se mantendrá el aire en el local a una temperatura agradable y uniforme y a un grado de humedad de perfecto comfort, todo regulado automáticamente por controles eléctricos especiales.

Cía. Cubana de Electricidad
A las Ordenes del Público

UNA LABOR EFICACISIMA DE PROPAGANDA LLEVA A CABO EL CLUB CHANTADA

Verdaderamente digna de elogios es la labor que viene desarrollando la Sección de Propaganda del «Club Chantada y su Partido», brillantemente auxiliada por el gentil Comité de Damas, presidido por la señorita Luisa Esteva e integrado por simpáticas y entusiastas damitas que, desde su constitución, vienen dedicando sus mejores esfuerzos a la inscripción de nuevos asociados, habiendo alcanzado el más lisonjero éxito en su gestión, como lo demuestra el haber sido premiados ambos organismos con un merecido voto de gracias en la última reunión celebrada por la Junta Directiva.

El total de inscripciones verificadas desde que la actual Junta Directiva tomó posesión, se elevó a la cantidad de 45, correspondiendo 30 al período comprendido entre el primero de mayo último y 5 del actual, teniendo que señalar que el vigoroso aumento advertido se debe al gran interés que las componentes del Comité de Damas y, en general todos los asociados vienen demostrando por alcanzar, antes de la celebración del almuerzo de confraternidad social que tendrá efecto el 24 de julio próximo, el Diploma de Socio Propagandista con que se premia al que realiza 15 inscripciones, ya que, según costumbre establecida, en dicho acto se hace entrega de tan preciado galardón a los que se han hecho acreedores al mismo.

Actualmente se encuentran a la cabeza de los que han realizado el mayor número de inscripciones la señora Amparo Hermida de Souto secretaria del Comité de Damas y la señorita Blasinda Gómez López, con 8 cada una y los señores José Rey Bembiela y el doctor Alfredo Blanco, presidente y vicepresidente respectivamente del Club, con 5.

SUSCRIBASE Y ANUNCIESE EN EL «DIARIO DE LA MARINA»

DE LOS SOCIOS MOROSOS HABLA EL «DEPENDIENTES»

El departamento de Publicidad del Centro de Dependientes nos envía la siguiente nota:

«Los reglamentos de la Asociación de Dependientes del Comercio preveen el caso de los socios morosos. En relación con los que demoran el pago de sus cuotas, la Asociación ha sido, no obstante, benévola. Les ha esperado todo lo posible. Pero la administración social demanda, para el mejor cumplimiento de los servicios a que está obligada, un ingreso regular, y esta circunstancia determina que la benevolencia apuntada tenga también un límite.

«Recogemos, pues, en bien de los interesados la conveniencia de que se proceda, por los que se encuentran atrasados en sus pagos, a solventar esa situación, ya que, en definitiva, no hallarse al corriente en el pago de los recibos implica no tener derecho alguna; y persistir en la demora supone perder, al cabo, la condición de socio.

«Es un seguro de salud y de vida, como muchas veces hemos comentado, pertenecer a esta Asociación. Pero ello alcanza importancia mayor, suma transcendencia, pudiéramos decir, cuando precisamente se dispone de limitado recurso económico. Nunca interesa más asegurar los servicios de la Asociación que cuando el interesado se halle en situación que no le permita procurarse esos bienes independientemente de las instituciones que colectivamente los organizan y proporcionan.

El socio de Dependientes a quien esta noticia interese, debe tenerla en cuenta».

SOBRE BAÑOS DE MAR EN LA ASOCIACION CANARIA

La Secretaría de la Sección de Propaganda tiene sumo interés en recordar a los asociados todos de la Asociación Canaria que es necesario presentar el recibo del mes corriente y el carnet de identificación tanto para percibir el beneficio de los tickets para los baños de mar que a sus socios, asociadas y comensales concede esa colectividad en el balneario «Las Playas», sito en la calle D en el Vedado, ya que ese requisito es exigido en el mencionado balneario.

EXAMENES DE REVALIDA SE HAN LLEVADO A EFECTO EN EL PLANTEL «JOVELLANOS»

Ultimamente se celebraron en el plantel «Jovellanos» los exámenes de reválida de las asignaturas de Teneduría de Libros, Mecanografía y Taquigrafía, para la expedición de los títulos correspondientes a las mismas, habiendo obtenido las calificaciones necesarias para su extensión los siguientes alumnos en las materias que se expresan:

Teneduría de Libros: Rolando Carrazán, Severo Hernández, José Menéndez, Marino Fernández, Armando Menndez, Juan Antonio Vega, Luis Cobiella Pérez, Humberto Travallot, Luis Fernández, Manuel García Suárez, Félix Coste Faya, Antonio Labra, César Celado Peña, María del Carmen Amandi, Concepción Torrente y Gustavo Basterrechea.

Taquigrafía (Parlamentaria): Guido Díaz Rodríguez.

(Corresponsal): Abundio Casado Sutil, Ramón Fernández López y Enrique Molina Melián.

(Comercial): Juan Benigno Stefalli, José Luis Surroca, Francisco Prieto Rechal, Rodolfo López Godoy, Celestino Prieto Rechal, Francisco Rodríguez, Jacobo Abdo y Agustín Mariscal.

Mecanografía: Ramón Fernández López, Alberto Serra Baláez, Manuel Penado Casanova, José Fernández Soberón, Austaquio Arronte Arronte, Luis Menéndez Martínez, Jacobo Abdo, Guilo Díaz Rodríguez, Orlando Guerra Abad, Heriberto Fernández Morín, Juan Benigno Stefalli, Eurípides Lamata García, Francisco González Alvarez, Agustín Mariscal, Roberto Suárez Hernández, Rodolfo López Godoy, Francisco Lougedo Imía, Abundo Casado Sutil, Orlando Rodríguez Pérez, Baldomero Otero Bueres, José García García, Manuel Montvez Arauge, Nicolás Rodríguez Alvarez, Domingo Prieto, José Menéndez García y Antonio Rodríguez.

Estos exámenes de reválida fueron mixtos únicamente en Teneduría de Libros.

TRANSFERIDO UN ACTO DEL «C. CASTELLANO»

Transcurrida la fiesta que llevó a cabo felizmente la Sección de Instrucción del Centro Castellano con la cooperación de los niños del plantel «Cervantes», con motivo de la terminación del curso escolar 1937-1938, la Sección mencionada dispuso la celebración de una fiesta exclusivamente para los niños y los artistas que tomaron parte en dicho festival, habiéndose señalado la fecha del 30 del corriente. En dicha fiesta se haría solemne entrega de los premios a aquellos alumnos que más entradas vendieron para la repetida fiesta, como premio a sus labores y entusiasmos.

Ahora bien, con el fin de poder dar mayor auge a esta fiesta y revestirla de una solemnidad mayor, la Sección de Instrucción ha dispuesto posponer la fecha y en este sentido llevarla a cabo el día 15 del próximo mes de Julio.

OFICIAL

República de Cuba.—Secretaría de Obras Públicas.—Comisión Central Permanente de Subastas para Suministros. Oficial.—Habana 25 de Junio de 1938.—Hasta las 10 a. m. del día 13 de Julio de 1938, se recibirán en el local de subastas de esta Comisión, pliegos cerrados para la Subasta General del Suministro de: Asfalto, Mixtura de Roca Asfáltica, Carbón bituminoso, Aceites Minerales, Efectos de Escritorio, Impresos, Efectos de Ferretería, Efectos Eléctricos, Gomas para Automóviles, Rajón, Piedra Picada, Gravilla y Arena, con destino al Distrito Provincial de la Habana, durante el año fiscal de 1938 a 1939, y entonces las proposiciones serán abiertas y leídas públicamente.—El Secretario de la Comisión facilitará los pliegos de condiciones, generales y particulares, especificaciones, modelos de proposiciones y demás detalles a los que lo soliciten.—Rafael Maruri Valdivia.—Presidente de la Comisión Central Permanente de Subastas para Suministros.

25-27-29. Jul. 11-12.

M.E.C.D. 2016

Los fabricantes de tejidos hablan de los contrabandos

Explican la forma de lograr su extinción. Indispensable la protección a la industria

El doctor Salvador Juncadella, Secretario de la Delegación de la Junta Provincial de Maternidad en la Secretaría del Trabajo, y Secretario de la Asociación de Fabricantes de Tejidos y artículos de punto, se ha dirigido nuevamente al Administrador de la Aduana de la Habana, ratificándole el escrito-denuncia presentado el día 22 de mayo del pasado año, en el cual señalaban las deficiencias observadas en el Departamento de Correos de la Aduana, y aconsejando las medidas pertinentes para evitar el clandestinaje y contrabando.

En el memorándum enviado al Administrador de la Aduana de la Habana, se sugieren distintas fórmulas que podrían implantarse en beneficio de las industrias cubanas, persiguiendo el contrabando y evitando los problemas que por esa causa vienen sintiendo los patronos y obreros de las industrias textiles.

Protección para el industrial honrado

Explican en ese escrito que hay que tener en cuenta las dificultades con que tropiezan determinadas industrias cubanas, los comerciantes importadores honrados y los quebrantes que sufren las recaudaciones fiscales del Estado, por las deficiencias notadas en ese Departamento, en el cual no se hacen las clasificaciones exactas de las mercancías, gracias a lo que éstas se introducen en el mercado y hacen una competencia desleal a los artículos fabricados en el país o a los introducidos previo pago de las tarifas acordadas.

Exponen también que, esas filtraciones se deben al sistema implantado, y no precisamente al personal de la Administración de la Aduana, sino más bien a la organización técnica que regula la tramitación de los bultos postales dentro del Departamento, la cual resulta no solo inadecuada, sino impotente para garantizar la extracción honrada de las mercancías importadas.

Unificación de los departamentos de Correos

Exponen la necesidad de que se unifiquen los dos locales-departamentos de Aduana en Correos, a fin de que pueda fiscalizarse la salida de todos los bultos postales por una sola puerta. Así mismo que se lleve en la misma acción de Aduana un libro-registro de Entrada de paquetes para ser clasificados, confrontandose detenidamente con el libro de salida. Que todo paquete al ser extraído sea inspeccionado, a fin de comprobar la clase de mercancía que contiene, obligándose al encargado de la salida a comprobar que se ha autorizado la salida libre de derecho; y que la mercancía debe aforarse indebidamente fiscalizándolo todo, para dar cuenta a la superioridad, evitando con este procedimiento la extracción clandestina de cualquier paquete sin el control del Jefe del Departamento, dado que todos los días se confrontarán las operaciones entre los dos libros.

Señalan también que no debe aceptarse el despacho de ningún bulto sin la corerspondiente factura consular, pero cuando carezca de tal requisito podrá despacharse siempre y cuando sucriban su aforo el Vista actuario, el Jefe del Departamento y el Inspector de Aduanas.

Sobre franquicia arancelarias y mercancías consignadas

Por último exponen la Asociación de Fabricantes de Tejidos y Punto, de que en todos los despachos que se concedan franquicias arancelarias de acuerdo con las disposiciones vigentes, se adhiera al bulto postal un sello de papel que podrá decir Libre de Derechos y el cual estará firmado por el Vista actuario, el Jefe del Departamento y el Inspector de Aduanas, anotándose el libro-registro de salida.

Así mismo que no se permita el despacho de mercancías consignadas a comerciantes establecidos, sin factura consular, salvo en aquellos casos de que se trate de alguna muestra o anuncio de propaganda cuyo valor no exceda de cinco pesos, siempre y cuando en estos casos se llenen los requisitos que se señalan en las demás, advertencias.

Estas medidas —dicen los Fabricantes de Tejidos y Punto, son de suma importancia para la organización y control efectivo de la Sección de Aduanas en Correos, teniendo la ventaja de que no entorpecen el despacho rápido de los bultos.

Y le recuerdan por último que esas sugerencias fueron aceptadas en reunión previa entre Jefes de Departamentos de la Aduana, con asistencia del propio Administrador, ignorando si se han implantado, pero que le recuerdan nuevamente por ser de imprescindible necesidad para las industrias textiles, para los obreros y comerciantes honrados en general.

FUERTE GALERNA AZOTO LAS COSTAS BRITANICAS Y CAUSO MUCHOS DAÑOS

LONDRES, junio 28. (AP).—Las galernas azotaron hoy las costas de la Gran Bretaña causando enormes daños a los edificios de muchos distritos a la par que interrumpieron la navegación de cabotage.

En Leamington, Warwickshire, una muchacha ciclista perdió la vida cuando un árbol, que había sido arrancado de raíz por la fuerza del viento, se cruzó en la carretera en el preciso lugar por donde pasaba la muchacha.

Una marea de 41 pies de altura en Weston-Super-Mare, Somersetshire, destruyó los pabellones de la playa e inundó las calles.

Violenta tempestad causa daños en el Canal de la Mancha

LONDRES, junio 28. (Havas).—Una tempestad de violencia rara en esta época del año, se desencadenó hoy sobre las islas británicas y sobre el Canal de la Mancha. Numerosas embarcaciones de poco tonelaje encontraron dificultades en el mar, pero hasta el momento no se tiene conocimiento de ningún accidente entre ellas. Los daños materiales parece que han sido importantes en las costas, especialmente en Weston, donde la marea excepcionalmente elevada arrastró algunas construcciones ligeras de la playa, destinadas a los bañistas.

CENTRO DE LA PROPIEDAD URBANA DE LA HABANA

Asamblea General

El doctor Raúl de Cárdenas, Presidente del Centro de la Propiedad Urbana de la Habana y de la comisión que fué designada compuesta de siete miembros de la Asamblea que se celebró en 8 de abril ppdo. en los salones de la Sociedad Cubana de Ingenieros para tratar del problema del mejoramiento del abasto de agua de la ciudad de la Habana, ha dispuesto que se cite a una nueva Asamblea Magna para celebrarla el próximo viernes día 10. de julio a las 4 de la tarde, en los propios salones cedidos muy atentamente por la misma Institución.

Los comisionados referidos presididos por el doctor Cárdenas, son los señores: doctor Julio Alvarez Arcos, Porfirio Franca, Rafael García Bango, por el Centro de la Propiedad de la Habana; doctor José Pérez Cubillas, por el Rotary Club; el señor Estanislao Sabino Crespo, por la Confederación de Corporaciones Económicas de Cuba, y el señor Juan Antonio Cosculluela, en su carácter de Ingeniero y miembro de la Junta Nacional de Sanidad de la Habana.

Dichos señores han rendido un amplio y detallado informe y en definitiva redactarán una ponencia de cuyos extremos se conocerá en la reunión que se cita por orden del doctor Cárdenas.

Por este medio contándose como se cuenta siempre con la cooperación de la prensa periódica de esta ciudad se hace conocer de todos los propietarios y representantes de las corporaciones económicas y fuerzas vivas de la ciudad de la Habana, la fecha y lugar de celebración de esta Asamblea y se les recomienda asistan a la misma llevando sus sanos principios de disciplina y cooperación para lograr el fin que se persigue.

El local de la Sociedad Cubana de Ingenieros cedido atentamente por su Presidente el Ingeniero Miguel Villa, está situado en la calle de Egido número 4, frente al edificio Bacardí.

Seguramente de esta reunión que se cita saldrá en definitiva una solución que de término a este estado de serios quebrantos que están sufriendo los propietarios y vecinos de la ciudad de la Habana, por tener un Acueducto que no presta un servicio continuo de caudal eficiente y sanitariamente considerado.

La Asamblea será pública para todos los propietarios, Ingenieros y personas que representen los altos intereses de las instituciones legalmente constituídas.

Francisco Andreu.
Secretario.

DOS CUBANOS HAN SIDO ACUSADOS EN MIAMI DE REALIZAR CONTRABANDOS

MIAMI, Florida, junio 28. (AP).—El Comisionado de los Estados Unidos, Roger E. Davis, señaló hoy fianza de $1.500 a Jesús Aranguren, de 28 años de edad y Pedro Montané, de 42, ambos de la Habana, Cuba, por violación de las leyes aduaneras.

Acusan a Aranguren de haber introducido de contrabando varios collares de perlas, así como pendientes de esmeraldas y diamantes y un broche valorado todo en $5.000, así como de haberse puesto de acuerdo con Montané para su venta.

Eduardo Hernández, Cónsul cubano, dijo al Comisionado que los detenidos son personas de buenas costumbres y gozan de magnífica reputación en Cuba.

¡ESTA ES UNA OPORTUNIDAD QUE UD. NO DEBE PERDER!

Adquiera ahora sus

COLCHONES
COLCHONETAS
ALMOHADAS
FRAZADAS
SABANAS

de la mejor calidad a precios inigualables...

LA PRIMERA EN MIRAGUANO

35 años de servicio continuado a entera satisfacción de nuestra clientela es la mejor garantía.

5 CASAS a su disposición en:

GALIANO No. 98. Telf: A-6221
NEPTUNO No. 109. Telf. M-2230
BELASCOAIN No. 64. Telf. U-1277
"EL ORIENTE" Monte No. 406 esq. a Tejas.

CASA CENTRAL Y FABRICA
Cuba No. 103. Telf. M-9514

Nota: vea nuestra exposición de camitas para niños, y no olvide que representamos la "EVERLASTING-BED", la mejor cama metálica del mundo para todas las edades.

EL DESPERTAR AMERICANO ANTE LOS PELIGROS QUE PRESENTA EL COMUNISMO

ROMA, junio 28. (AP).—La prensa fascista cita hoy la oposición del Alcalde Grank Hague, a los radicales de Jersey City, como demostración de que se están apartando los Estados Unidos a los peligros del comunismo.

Un despacho que ha recibido el «Giornale d-Italia» da cuenta de la «enérgica acción del alcalde contra la propaganda roja» así como del procedimiento que se está siguiendo en dicha ciudad con motivo de la actitud del alcalde.

«Centenares y centenares de cartas y telegramas llegan diariamente al despacho procedentes de todas partes del país», dice el comunicado.

Son mensajes aplaudiendo su conducta. Parecen como síntomas de una nueva conciencia, de un amanecer que aparece en los Estados Unidos».

JAULAS PARA PAJAROS

DE BRONCE PURO Y FINISIMO. COLOR DE ULTIMA NOVEDAD. PRECIOS ATRACTIVOS. Ferretería OLAVARRIETA, Neptuno 106, entre Campanario y Perseverancia

A-9480, LA LLAVE

KABUL
Sin rival para las CANAS

CRONICA HABANERA

CAPITULO DE VIAJEROS

Han salido para New York, de donde continuarán viaje a Londres en uno de los grandes trasatlánticos que hacen la travesía, los distinguidos caballeros Edel Farrés y Echarte y Marcelino García, quienes forman parte de la Delegación Cubana al Congreso Azucarero que se celebrará en aquella ciudad.

Anteayer ha llegado a nuestra capital la gentil señora Otilia Bachiller de Camp que viene a pasar una temporada al lado de su amantísima madre, la señora Adriana Giquel viuda de Bachiller.

El capitán Antonio De Torra, Jefe del Bureau de la Prensa en el Cuartel General del Ejército Constitucional, regresó en el vapor «Oriente» después de una grata estancia en Nueva York.

Han regresado de sus respectivos colegios, en el Norte los simpáticos jóvenes Antonio Larrea y Peón y Claudio Averhoff y Sarrá.

Hoy llegará de los Estados Unidos, donde cursa su carrera, el caballeroso joven Enrique Carrillo y Mendoza.

Guillermo Alamilla, el conocido joven, se encuentra de regreso de su viaje de negocios a Washington y New York, donde permaneció varias semanas.

Ha salido para Miami, donde se propone pasar los meses del verano la encantadora señorita Gloria Menacho a la que acompaña su madre, la señora Gloria Montero de Menacho.

MERCEDES DEL REAL.—Ayer, en el Habana Yacht Club, tuvo un almuerzo que resultó animadísimo, la encantadora señorita Mercedes del Real y Llansó, hija del doctor Urbano del Real y de su gentilísima esposa Carmela Llansó.

Con dicho almuerzo, para un grupo numeroso de sus amigas, festejaba sus quince años la linda Mercedes.

He aquí la concurrencia.

Josefina, Hortensia y Rosa María de Cárdenas, Elisa Mencía, Piqui Galdo, Hortensia Bernal, Fifí Juncadella, Elena Garmendía, Ina Menocal.

Gilda Sierra.

Polly Franco.

Martha Hernández Figueroa, Bertha y Martha Fontanills, Elodia y María Julia de Cárdenas, Graciella Carrera, Elena Montero, Cecilia Gamba y Coqui del Junco.

Charity Sabatés.

Ofelita López, Martha Pérez Stable, Bertha García, Elena Arellano, Martha Linares, Fefita y Finita Cano, Alicia Pujals, Loló Hernández y Gloria Almagro.

Elena Gómez del Campo.

María Elena Menéndez.

Ofelia Carreño, Sylvia Camps, Angelita Longa, Olga Benavides, Mercy González del Real, Alicia Barraqué, Olga Alvarado, Rosita Etchegoyen, María Elena Palicio.

Laurita Danguicourt.

Elena Arellano, Mercy e Isabel Llansó, Julio Argüelles, Graciella Vianello, Martha Muller y la simpática Susana del Real, hermanita de la festejada.

EN EL COLEGIO TERESIANO.—Ayer tarde quedó clausurada en el colegio Teresiano, de la calle 17, en el Vedado, la exposición de labores que con motivo de haberse terminado el curso se encontraba allí abierta al público.

Dicha exposición, por donde ha desfilado una numerosa concurrencia, constituye un éxito grande para las bondadosas Madres del colegio y para las alumnas.

Se exhibieron lindísimos trabajos de lencería, de pintura y dibujos, trabajos manuales interesantísimos, preciosas labores de costura, tejidos y bordados, que han ejecutado durante el curso las alumnas de todos los grados.

Al felicitar a todo el alumnado, nos place hacerlo también a las Madres Teresianas por su admirable obra educativa.

JOSEFINA LOREDO.—Después de haber pasado una temporada en el campo se encuentra de nuevo en la Habana, desde el domingo, la bella y encantadora señorita Josefina Loredo y Justiniani.

Para ella, nuestra bienvenida.

RESTABLECIDA.—Ha sido dada ya de alta y se encuentra de nuevo en su residencia del Vedado, la respetable dama Caridad Dumás viuda de Justiniani, que fué sometida recientemente a una delicada operación de la vista en la Clínica de Reyes por el eminente oftalmólogo, gloria de Cuba, doctor Horacio Ferrer.

Un éxito más del doctor Ferrer que con gusto consignamos.

DE DIAS.—Un saludo especial le enviamos con estas líneas a la señora Cisa Serra, buena y ejemplar esposa del señor José Basilio Mena y madre amantísima de un querido amigo el doctor Raúl Mena Serra, conocido y prestigioso odontólogo y médico.

También está hoy de días la interesante señorita Paulina Campos y de Cárdenas a la que saludamos asimismo.

Felicidades.

LAS «VIBOREÑAS» DEL DIARIO. Orestes del Castillo, querido amigo y compañero de esta casa del DIARIO DE LA MARINA, íntimamente relacionado con la crónica social, de nuevo ha vuelto hacerse cargo de las «Viboreñas» de este periódico, importante sección que él creara y que hasta el momento la venía redactando su padre el estimado y antiguo compañero Urbano del Castillo.

Reciba Orestes nuestra felicitación.

EL HOMENAJE AL SECRETARIO DE COMUNICACIONES.—Se ha resuelto definitivamente que el homenaje al Secretario de Comunicaciones, Sr. Francisco Gómez, se efectúe en los jardines de La Tropical el sábado 9 del próximo mes de julio a las 12 y media del día.

Numerosas adhesiones de distintos lugares de la República, ha recibido la Comisión designada para hacerle patente públicamente al señor Gómez, el reconocimiento de sus méritos y de las vivas simpatías que ha conquistado por su acertada actuación desde tan elevado cargo.

Las adhesiones se pueden dirigir al Bureau de Prensa de dicha Secretaría.

FIESTA DE LOS QUINCE.—En la fecha de hoy cumple quince años que en ella son quince floridas primaveras, la bella y muy graciosa señorita Leonor Fayat.

Para celebrar el fausto suceso, la señorita Fayat tendrá una fiesta bailable animadísima esta noche en los salones del Club de la Reserva Militar, junto a las márgenes del Almendares.

La decoración floral de la gran sala de actos y las mesas ha sido confiada a los floristas maestros del gran jardín «El Clavel», el edén de los hermanos Armand.

(Continúa en la página TRECE)

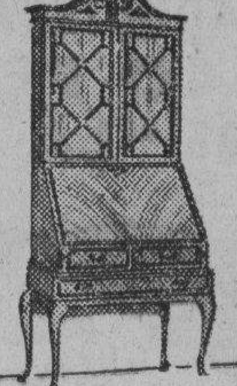

CASA **Roca**

GRAN REBAJA DE PRECIOS
EN TODAS LAS EXISTENCIAS DE
MUEBLES Clásicos y Modernos.
Garantía de Calidad y Construcción
MUEBLES DE ENCARGO
San Rafael, 134, (entre Gervasio y Belascoaín)

EN SUS DIAS

Hoy celebra su natalicio el coronel Angel A. González, Jefe del Estado Mayor General de la Marina de Guerra Constitucional, que tantos afectos y simpatías ha sabido granjearse en todos nuestros círculos sociales por su caballerosidad y hombría de bien.

El coronel González, con su simpático hijo Pedrito, que también está hoy de días, pasará tan grata fecha en su finca de la Catalina al lado de su esposa, la gentil dama Esther Pagés de González.

Llegue hasta ellos nuestra felicitación.

HOY...

Hoy iniciamos una gran oferta de CORTES Y RETAZOS, que constituye tal vez la más grata sorpresa de este sensacional final de nuestra formidable venta "JUNIO, MES DEL CLIENTE".

Se trata de RETAZOS de todos tamaños, de telas finas, nuevas, inmejorables —telas, en fin, de "LA FILOSOFIA"— que hemos acumulado, día tras día, como consecuencia de la venta extraordinaria del mes.

Además, hemos incluído verdaderos CORTES de vestido, comprados expresamente en el extranjero para añadir un atractivo más a los muchos y muy ventajosos que ha brindado "JUNIO, MES DEL CLIENTE".

CORTES y RETAZOS están a su disposición en varias mesas debidamente clasificados. La cantidad es enorme y los precios infinitamente bajos.

¡Venga en seguida!

¡Sea de las primeras en escoger!

Tenga presente que en LA FILOSOFIA

Los Cortes y Retazos

SON MEJORES Y MAS BARATOS

Sólo Quedan 2 Días!!

El suceso comercial más destacado del año toca a su fin...

Para los dos días que faltan de "JUNIO, MES DEL CLIENTE"—miércoles y jueves—hemos preparado nuevas y singulares ofertas. Una de ellas, esta de CORTES Y RETAZOS.

Queremos que la terminación de nuestra venta tradicional supere, si cabe, al grandioso éxito con que empezó y continuó.

LA FILOSOFIA

REELECTO POR NOVENA VEZ EL ALCALDE DE DUBLIN CON LA OPOSICION DE VALERA

DUBLIN, Irlanda, junio 28. (Havas).—Alfred Byrne, alcalde de Dublín, fué reelecto por novena vez consecutiva para el cargo. Sus adversarios tenían el apoyo del partido de Valera, pero debido a que eran tres, dividieron demasiado las fuerzas de éste, obteniendo votaciones muy escasas. Uno de ellos era la señora [illegible] viuda del primer [illegible]

RECLAMADO

Los vigilantes Juan Salmerón y Victoriano Vega, del Buró de Investigaciones, arrestaron a Auterio Laureiro Silva, de Buenos Aires 44, por encontrarse reclamado por el Juez Correccional, Sección Segunda. Fué remitido al vivac.

Tormentos de la Piel

producidos por eczema o herpe, sarpullido, sequedad—rapidamente aliviados y su curación acelerada con

UNGÜENTO
Resinol

M.E.C.D. 2016

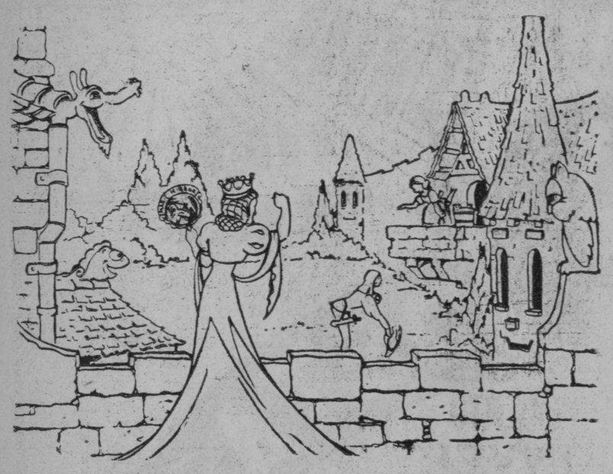

1.—El espejo mágico subyuga a la Reina.

2.—Blanca Nieves encuentra la casa de los enanitos.

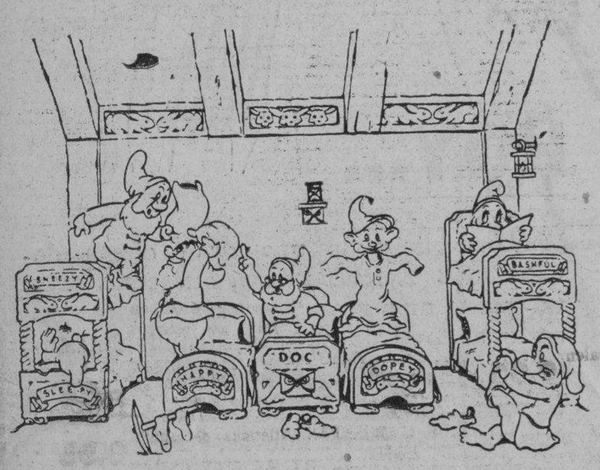

3.—El dormitorio de los enanitos.

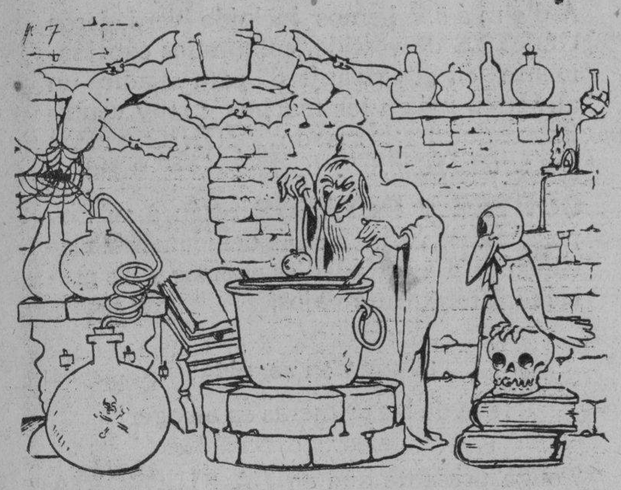

4.—La Reina envenena la manzana.

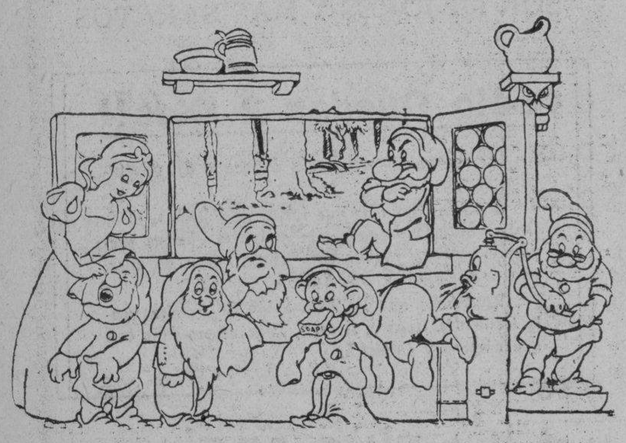

5.—Blanca Nieves dirige el aseo de los enanitos.

☆ ★ ☆

Escenas animadas de "BLANCA NIEVES Y LOS SIETE ENANITOS", que se exhiben en las vidrieras de LOS PRECIOS FIJOS

¿VIO USTED
LAS VIDRIERAS DE LOS PRECIOS FIJOS?

PUES ENTERESE AHORA DE LA MAS FORMIDABLE LIQUIDACION EN PLENA TEMPORADA DE VERANO

Los ejemplos que a continuación publicamos le darán una ligera idea de los miles de oportunidades que le brinda esta sensacional venta especial

DEPART. DE VESTIDOS

VESTIDOS Peter - Pan con detalles de botones, cuello de muselina **80c**

VESTIDOS de seda estampada. Gran variedad de modelos con distintos motivos **2.00**

KIMONAS de crepé y rayón estampados. Bellos dibujos de flores **1.00**

COOLY - COATS de seda. Una hermosa colección **80c**

DPTO. DE ROPA INTERIOR

JUEGO de dos piezas de seda. Refajo y pantalón **80c**

CAMISAS de noche en seda con encajes **80c**

PIJAMAS de seda con encajes - Dos piezas **1.45**

DEPARTAMENTO DE NIÑOS

TRAJES de crash Pantalón corto - De 1 a 6 años. Diversidad de bellos modelos y surtido en colores **45c.**

DEPARTAMENTO DE SEDAS

SHANTUNG de seda, estampados de moda. La vara **20c**

CREPE de seda, color entero, surtido en colores. Vara **20c**

ORGANZAS, bordadas y estampadas. Lo más nuevo. Vara **85c**

DEPART. DE SOMBREROS

SOMBREROS en paja fantasía, Tagal, crin, celophane madera, etc. Adornados con velos, cintas, hebillas, etc. **20c**

DEPTO. DE CABALLEROS

CAMISAS de Vichy francés, hilos teñidos - Cuellos flojos y duros. Una gran colección de dibujos de gran novedad **1.00**

TODA PERSONA QUE ADQUIERA EN EL DIA DE HOY MERCANCIAS POR VALOR DE CINCO PESOS TENDRA DERECHO A UN PAQUETE, CORTESIA DE "LA ESTRELLA" CONTENIENDO...

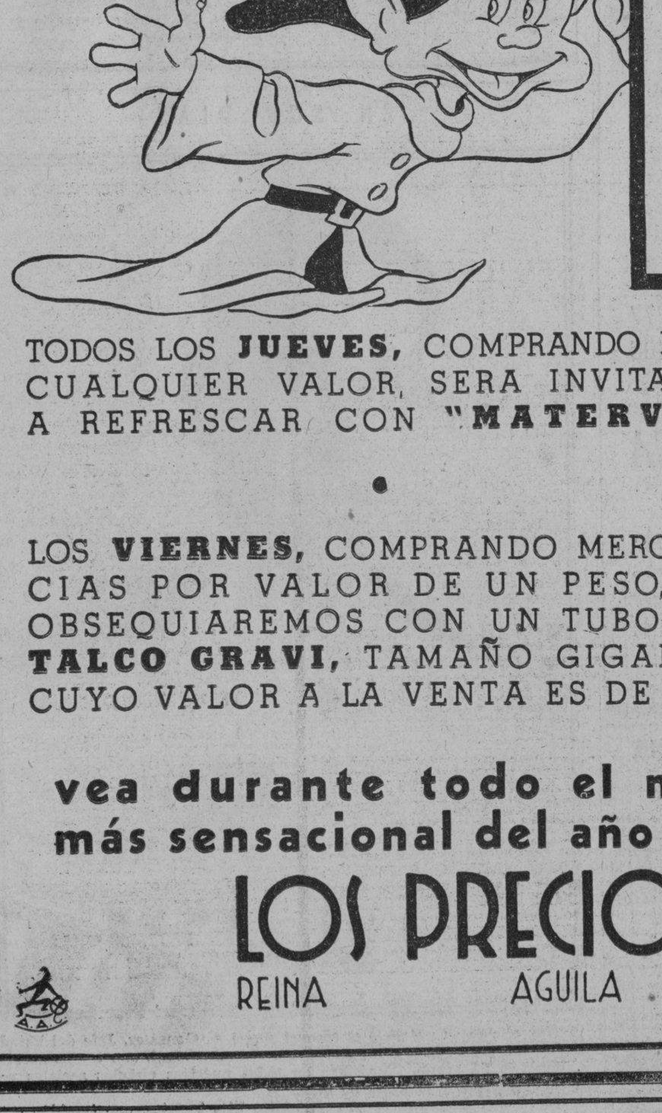

Una lata de galleticas **"ROYALITAS"**
Un paquete de Vigorizante **"BAGUER"**
Una bolsa de bombones y confituras
Un paquete de fideos
Un paquete de macarrones

TODOS LOS **JUEVES,** COMPRANDO POR CUALQUIER VALOR, SERA INVITADO A REFRESCAR CON **"MATERVA"**

•

LOS **VIERNES,** COMPRANDO MERCANCIAS POR VALOR DE UN PESO, LE OBSEQUIAREMOS CON UN TUBO DE **TALCO GRAVI,** TAMAÑO GIGANTE CUYO VALOR A LA VENTA ES DE 20c.

vea durante todo el mes el espectáculo más sensacional del año en las vidrieras de

LOS PRECIOS FIJOS

REINA AGUILA ESTRELLA

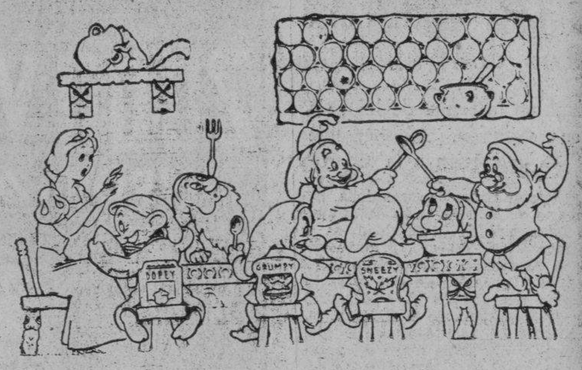

6.—La sinfonía de la sopa.

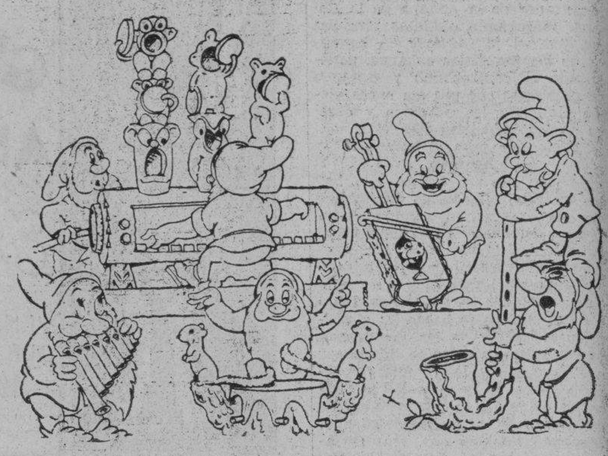

7.—Happy y su orquesta.

8.—La bruja ofrece la manzana envenenana.

9.—Los enanitos trabajan en la mina.

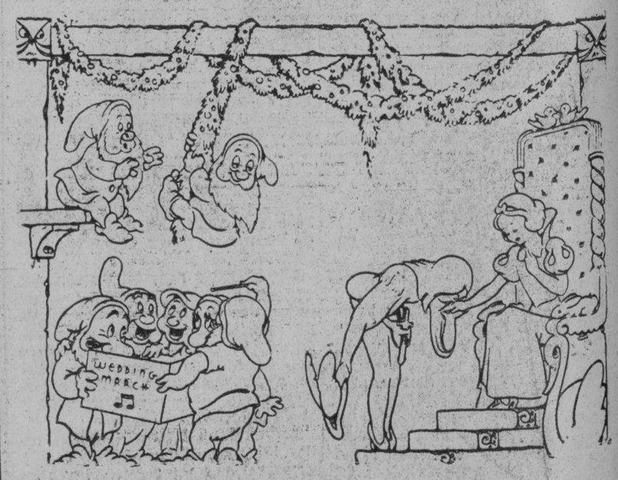

10.—La marcha nupcial.

☆ ★ ☆

Escenas animadas de "BLANCA NIEVES Y LOS SIETE ENANITOS", que se exhiben en las vidrieras de LOS PRECIOS FIJOS

M.E.C.D. 2016

VENTA SENSACIONAL
SI, SENSACIONAL

DIEZ DIAS DE GANGAS, DESDE EL 29 DE JUNIO AL 10 DE JULIO TODO A MENOS DEL COSTO, COLCHONERIA, ROPA DE CAMA, MANTELERIA, TOALLAS, &, &. . . . . A PRECIOS DE DESASTRE

Colchonetas Cameras de Semi-seda ... a	$2.00
" " " Flor-Seda ... "	3.15
Almohadas Cameras de Flor-Seda ... "	0.75
Colchones Cameros a $3.50, $3.90, $5.00, $6.70 ... y "	8.20
Sábanas Medio Cameras a 36, 40, 50, 60 ... y "	0.70
Sábanas Cameras a 45, 50, 60, 70, 80, 90 cts. ... y "	1.00
Fundas Cameras a 20, 25, 30, 35, 40 ... y "	0.50
Fundas Personales a 15, 20, 25, 30 ... y "	0.35
Juegos de Sábana y funda, bordados, desde ... "	0.90
Juegos de Sábana y funda, lisos, desde ... "	0.65
Manteles Finos, Tipo «R» de 1½ yarda ... a "	0.65
Manteles Finos, Tipo «R», de 2 yardas ... a "	0.87
Servilletas Blancas a 9 cts. una. La Docena ... a "	1.00
Servilletas Blancas a 12 cts. una. La Docena ... a "	1.40
Juegos de Mantel, estilos primorosos, desde ... "	1.40
Sobrecamas medio cameras de cretona ... "	0.55
" Cameras de cretona ... a "	0.75
" de piqué a $1.10, $1.50 ... y "	1.80
" de piqué de seda a $2.60 ... y "	2.50
" de tul, finísimas, desde ... "	2.60
Mosquiteros Cameros ... a 0.65 y "	1.00
" Medio cameros ... a 0.60 y "	0.90
" Personales ... a 0.50 y "	0.80
" De niño ... a 0.40 y "	0.70

Toallas, el Mayor Surtido:

Toallas de Felpa a 4, 8, 10, 15, 18, 20, 25, 30, 32, 35 ... y $ 0.40

Todo esto y muchísimo más que usted podrá comprobar por sus propios ojos, visitándonos, es lo que le ofrece en su VENTA SENSACIONAL DE DIEZ DIAS.

"LA CASA SANCHEZ"

Visítenos, vea la calidad de los artículos anunciados, no se conforme con leer el anuncio. Le garantizamos la inmejorable calidad de todos y cada uno de los artículos anunciados. VERDADERAS GANGAS, ALGO QUE USTED NO VOLVERA A VER.

"LA CASA SANCHEZ"

Monte No. 67, frente a Amistad.

CRONICA HABANERA

EN SANS SOUCI

Gran noche fué la del sábado último en el bello y aristocrático Sans Souci.

Con motivo de su fiesta de gala, que tan animadas y tan concurridas se ven siempre, estuvo radiante de alegría aquel lugar único.

Afluyó la sociedad habanera y también una selecta representación de la colonia norteamericana.

Se bailó con los Palau.

Y con el septeto Cauto.

En la imposibilidad de dar a conocer todos los parties que llenaban la terraza nos limitaremos a dar cuenta de los siguientes.

Con el simpático matrimonio Cuco Morales y Carmen Torrcella se reunían Paco García Gómez y Adelina Giscard, Servando Fernández Rebull y Zaida Carrera, Carlos Morales y María Teresa Collazo, la señorita Marta Mosquera y el señor Leopoldo de Goicoechea.

Con Roberto Pollack y su bellísima esposa Chita Diehl, la señorita Isabel Fernández y el joven Herman Diehl.

Cuatro parejitas en otro party. Cristina Castellví y Pablito Mendieta, Lolo Goytisolo y Billy Castellví, Mirella Salazar y Chuchú Valdés Crespo y Carina de Posada y Miguel Fernández.

En una mesa las señoras Laura Tarafa y Mrs. Charles Govea con el señor Fernando Villapol.

Con el ingeniero Juan M. Rodríguez Valiente y su encantadora esposa Talita Quintana se reunían el comandante Julio Pacíagua y su bella esposa Mimí Tcus.

José M. Galán y Manina Morales de Galán, con José A. Pesant y Margot Gómez de Pesant.

Josefina de Cárdenas y Duany y Cuco Malberti, Alicia Ruz y Virgilio Villalta, Hilda de Cárdenas y Duany y Alfred de Castro.

Con el ex-secretario de Gobernación doctor Carlos M. Peláez y señora Amalia Simoni, el doctor Gonzalo de Varona y su bella esposa Josefina Mencía, y el doctor Vicente Banet y su escantadora esposa Fina de la Rosa.

Alma Ginorio, Joe Madrazo y Frank Ginorio en otra mesa.

La señora Estela Baena de Ruiz con la señorita Aristela Ruiz y el señor Ignacio Abella.

Un party con la señora Edesa Hernández de Pelegrín y dos parejitas, Olga Castaño y Pepe González y Georgina Pelegrín Reinaldo Padial.

Leopoldo de Armas y señora Delia de Armas.

Lucile Balli, Ricardo Díaz, Libia Maggi, y Lico Balli.

Dr. Jack Rapoport y señora, David Brandón y señora, Burke Medges y señora, Conchita Concistre, Eduardo O-Connor, Gerardo Bailey y Luisa Brigheyes.

Dr. Francisco A. Couceiro, Finita Fernández de Velasco de Couceiro, María Jos fa Olivera viuda de Fernández de Velasco, Martha Fernández de Velasco, Eusebio A. González, y Joaquín Fernández de Velasco.

Georgina de la Fuente y Luis Ruisánchez con los jóvenes esposos Pedro Cyarzun y Martha Casuso.

Hilda de Castro y doctor Lorenzo Astorga, Dolores Miranda Mr. John Mc. Brown.

María Esquerdo viuda de Ravenet con Haydee Casado y Daniel Serra.

ROSITA CADAVAL DE RAYNERI. Desde ayer se encuentra recluída en sus habitaciones a consecuencia de una intoxicación, la bella y gentilísima dama Rosita Cadaval de Rayneri, tan querida en nuestra sociedad.

Unimos nuestros votos a los muchos que se formulan en la sociedad habanera por su mejoría.

EL DOCTOR NOGUEIRA.—En el John Hopkins Hospital de Baltimore, para donde embarcó recientemente, fué operado ayer de un pie el ilustre cirujano doctor Rafael Nogueira.

Las noticias que nos llegan son muy satisfactorias, ya que la operación se llevó a cabo con magnífico éxito.

DE DUELO.—Anoche, a hora avanzada, dejó de existir la señora Dolores Roselló viuda de Alfonso, madre amantísima de nuestro querido compañero el conocido periodista y escritor Arturo Alfonso Roselló.

Sin más tiempo, dado lo avanzado de la hora en que escribimos estas líneas, consignamos la infausta nueva con nuestro pésame para el compañero Roselló.

El sepelio será mañana, jueves, a las nueve de la mañana, partiendo el cortejo de la Calzada de Jesús del Monte número 614.

Paz a sus restos.

SANTA LEONOR.—Pasado mañana, día 1o. de Julio, celebra la Iglesia Católica la festividad de Santa Leonor.

Una gran festividad en la que celebran su santo conocidas damas del gran mundo habanero.

Para satisfacer la enorme demanda de flores por parte de su numerosa y distinguida clientela, el gran jardín «El Fénix», el famoso jardín centenario de Antonio Martín, en el Paseo de Carlos III, ha hecho un gran pedido para esa fecha a los Estados Unidos.

De su casa exportadora recibirá «El Fénix» para Santa Leonor hortensias de varios colores, claveles también en colores variados, las lindas e incomparables hydrangeas, tan solicitadas, y las bellísimas rosas Talismán color de oro, conjuntamente con otras variedades de rosas en distintas tonalidades.

Y todo ello para ser vendido conjuntamente con las lindas flores que se producen en sus grandes campos de cultivo: dalias, gladiolos, margaritas, gardenias, etc., en cestos, ramos, centros de mesa y las preciosas cajas de «cellophane» patentadas por aquel elegante jardín para su uso exclusivo en Cuba.

DE PASO.—De paso para Panamá, donde residen han estado varios días en la Habana procedentes del colegio donde se educan en los Estados Unidos las encantadoras señoritas Gladys Jiménez y Elvirita Gallarino a las que acompaña el joven Luis Gallarino.

Las mencionadas viajeras fueron atendidas durante su estancia entre nosotros por la señorita Yolanda Simpson y por el doctor Miguel Díaz Piedra, abuelo este último de la señorita Alicia Peláez, compañera de estudios de Gladys y Elvirita.

Felicidades.

DE LA «FIESTA DE CARIDAD». Pocos detalles faltan para ultimar la liquidación de la «Fiesta de Caridad» o sea la de esa serie de brillantes actos ofrecidos por nuestras más distinguidas y caritativas damas en favor de los asilos, creches y hospitales que patrocina la «Corporación Nacional de Asistencia Pública».

A juzgar por los detalles que gentilmente nos facilita el Comité Central Organizador, presidido por la bondadosa señora Mercedes Carballal de Remos, la semana próxima quedará finiquitada y entonces harán entrega al Comité Ejecutivo que preside el Comandante Dr. Julio D. Argüelles, de la cantidad total recaudado no sólo por los acontecimientos sociales y deportivos ofrecidos en esta Ciudad, sino en las demás provincias.

A las listas de donativos, ya publicadas, tenemos que agregar los recibidos últimamente.

En primer término el de la Policía Nacional, ascendente a $1.572.50 enviado en un cheque por el Coronel José E. Pedraza, como resultado de la contribución generosa de los miembros integrantes de ese Cuerpo de Seguridad.

Cristóbal Díaz, $10.00; Empleados del Gobierno Provincial, $12.20; Marquesa de Pinar del Río, $50.00; Empleados de la Secretaría de Defensa, $4.50; Empleados de la Nueva Isla, $6.00; Empleados del Centro Superior Tecnológico, $25.30; Asociación de Propietarios, Industriales y Vecinos de los Barrios del Cerro y Villanueva, $10.00; Centro de Cafés de la Habana, $5.00; Cámara de Comercio e Industria, $5.00; Unión Social-Económica de Cuba, $10.00; Unión de Comerciantes de Neptuno, $5.00; Cámara de Comercio China, $5.00; Centro de Vendedores Comerciales, $5.00.

También se ha recibido la liquidación de la comida-bailable ofrecida en el Casino de la Playa, acontecimiento que presidieron las altas damas Mina Pérez Chaumont viuda de Walsh y Mercedes Crusellas de Santeiro, asesoradas por el Comisionado de Festejos, señor Palo Alvarez de Cañas, donde actuó de Tesorera con el acierto de siempre, la señora Marina Dolz de Tolón; fiesta que ha proporcionado una utilidad de pesos 3.823 con 94 centavos.

Y la bella y gentil señora Celia Rubio de García Porras-Fita, ha entregado $1.566.61 como producto líquido de la rifa del billete de $100.

Detalles conformativos del entusiasmo con que todas las clases sociales cooperaron al éxito social y económico de la «Fiesta de Caridad» y que nos permite anticipar que el Comité Central presidido por la señora del doctor Remos entregará al Ejecutivo de la Corporación un cheque por una suma mayor de ochenta y cinco mil pesos, a reserva de entregar más tarde algunas pequeñas cantidades que se encuentran pendientes de cobro.

Un exitazo.

NOTAS BREVES.—Un lindo niño alegra en estos momentos el hogar del señor Osvaldo Ojeda, pagador de Obras Públicas y de su esposa Hortensia de Herrera.

En el German School, con brillantes notas, ha terminado sus estudios la linda señorita Siomara Monteagudo y Mouriz, que el próximo día 7 de julio cumplirá los quince años.

El domingo pasado celebró su onomástico el doctor David Orta Menéndez, galeno de gran reputación, cuyos éxitos en el campo de la ginecología le han valido muchas felicitaciones.

En el Salón Español, del hotel «Nacional», se celebrará el sábado 2 de julio, a las nueve y media de la noche, un baile que ofrecen las graduadas de Comercio del colegio «La Inmaculada», señoritas Josefina Goitia, Teresa Pérez, Olga Clark, Roxana Martínez, Olga Duarte, Martha Balseiro, Fernando Villalobos y Gloria de la Torre.

En unión de sus hijos Jorge y Gloria Astudillo y Canales ha trasladado su domicilio para la calle 15 y Línea, en el Vedado, la interesante dama Gloria Canales Martel.

Acaba de obtener el grado de «Public School Music» en el «Women's College» de la Universidad de North Carolina, la culta señorita Ilia Puig, hija del conocido hombre de negocios José A. Puig, miembro distinguido de la Cámara de Comercio de la República de Cuba.

La Pía Unión de San José, de la iglesia del Sagrado Corazón de Jesús, nos invita para la misa que se celebrará a las ocho, hoy, día 29, por ser el santo del R. P. Pedro Abad, superior de la Residencia y director de dicha congregación.

Luis DE POSADA.

PLANTARA ARBOLES EN «EL CLUB MERCEDITA» EL BOSQUE HABANERO

CENTRAL MERCEDITA, junio 28. DIARIO. Habana.—El Sr. José Cabrera Díaz, Presidente del Club Mercedita, y Director de la revista «Cúspide», editada en el Central de este nombre, ha dirigido una comunicación al Hon. Sr. Secretario de Obras Públicas, solicitando le sea permitido en nombre de dicha Institución, que desde hace tiempo tiene fundada la Asociación de Amigos del Arbol, sosteniendo viveros con más de 400,000 posturas que distribuye gratuitamente de toda clase de árboles lo mismo frutales que maderables y de adorno, sembrar en un pedazo del Bosque de la Habana, once árboles en forma circular en torno de un Baobab, lugar que denominarán Parque de la Recordación, dedicando dichos árboles a perpetuar la memoria de los asociados del Club que hayan fallecido o que fallezcan en lo adelante. Los árboles que serán sembrados tendrán los nombres siguientes: Roble, Eucaliptus, Caoba, Ocuje, Rima, Dillenia, Alamo, Cedro, Oreja del Judío, Inga y Nogal. Las iniciales de los nombres de estos árboles como podrá observarse, forman la palabra: Recordación. La plantación la hará el Club de su cuenta bajo la dirección de empleados de la Secretaría corriendo la atención también de cuenta del Club.

Esperamos que el Secretario de Obras Públicas en atención a lo laudable de la obra, acepte la propuesta del Club Mercedita, con lo que se nutrirá aún más el arbolado del Bosque de la Habana. Seguiremos informando sobre este asunto. FELIX MUÑOZ. Corresponsal.

Fundada en el año 1865

Preparación técnica de la Carrera Mercantil

Ciencias Commerciales; Administración Bancaria y de Negocios, Contabilidad; Transportes; Taquigrafía; Mecanografía; Enseñanza Especial del Idioma Inglés.

DEPORTES

Pida prospectos e informes en español a nuestro Representante en Cuba, Sr. Raul J. Ceberio

Zulueta, Neptuno y Virtudes, Habana. Teléfono M. 2776

PEIRCE SCHOOL

Philadelphia Pennsylvania U. S. A.

POR UN AUTO

Antonia González Roca, fué asistida en el Primer Centro de Socorro de lesiones graves, que le causó en la esquina de Teniente Rey y Aguacate, un auto que se dió a la fuga.

Casino de la Playa

PLAYA DE MARIANAO

RULETA

Desde las 3 de la Tarde

BAILE

RESTAURANT

Dinner de Luxe $1.50

Domingo y lunes $1.00

NO COVER CHARGE

Reservaciones: FO-7165

DE ANGELO & PORTER ANGELITA CAMPOS ELEANOR TENNIS

GRAN VENTA ECONOMICA DE 95 CTS.

EL MAYOR ACONTECIMIENTO COMERCIAL DE JULIO

¡SU PESO CONVERTIDO EN DOS!

HOY GRAN INAUGURACION

TELAS

SEDAS ESTAMPADAS

SEDAS FRIAS Estampadas, que valen 45 cts. vara, 1 corte de 3 varas ... 0.95

CHIFFONES DE SEDA Estampados que valen 75 cts., 2 varas ... 0.95

GEORGETTE ESTAMPADO, que valen 60 cts. vara, 2 y ¼ varas.. 0.95

CRASH DE SEDA Estampado, que vale 45 cts. vara, 3 varas ... 0.95

VELO TRIPLE de Seda Bordado que vale 70 cts. vara, 2¼ varas. 0.95

MARQUISETTE DE SEDA Bordado que vale 70 cts. vara, 2½ varas. ... 0.95

SEDAS COLOR ENTERO

CREPE, SHANTUNGS, CRASH y SEDAS Sports, en todos colores que valen 60 cts. vara, 2¼ varas. 0.95

CREPE MONGOL en todos colores, que vale 35 cts. vara, 1 corte de 3½ varas ... 0.95

GEORGETTE ROMANO Francés en todos colores, que vale 50 cts. vara, 2½ varas ... 0.95

SEDAS FRIAS en todos colores, que valen 40 cts. vara, 3¼ varas .. 0.95

TELAS DE HILO Y ALGODON

PETER-PAN en 100 diseños sugestivos, que vale 18 cts. vara, 2 cortes de 3½ varas ... 0.95

PETER-PAN y CRASH Estampado, que valen 20 cts. vara, 2 cortes de 3 varas.. ... 0.95

LINOLAN ESTAMPADO, que vale 18 cts. vara, 2 cortes de 3½ varas 0.95

CRETONAS

CRETONAS INGLESAS, que valen 18 cts. vara, 7 varas ... 0.95

CRETONAS INGLESAS, que valen 12 cts. vara, 11 varas 0.95

ROPA DE CAMA

1 JUEGO DE SABANA, FUNDA y Cuadrante Camero de Warandol, en Azul, Rosa, Salmón, Verde y Maíz ... 0.95

1 JUEGO DE SABANA Y FUNDA, Camero de Warandol bordado, en Azul, Rosa, Salmón, Verde y Maíz ... 0.95

1 JUEGO DE SABANA Y FUNDA Camero en Warandol superior en Azul, Rosa, Salmón, Verde y Maíz ... 0.95

1 JUEGO DE SABANA Y FUNDA Camero en Warandol superior en blanco ... 0.95

1 SABANA BORDADA Camera, en Warandol Extra, en Rosa, Azul, Salmón, Verde y Maíz ... 0.95

2 SABANAS CAMERAS de Warandol en Blanco, 72 x 90 ... 0.95

1 SABANA Y 1 FUNDA, ¾ Camera de Warandol superior en Blanco ... 0.95

2 SABANAS ½ CAMERAS y 1 Funda de Warandol en Blanco ... 0.95

1 SABANA CAMERA de Warandol Unión en Blanco, que vale 1.35.. 0.95

OFERTA ESPECIAL

WARANDOL BELGA DE Lino puro en 10 cuartas ancho en Blanco y colores, de 1.25 vara, 1 vara.. 0.95

TOALLAS

2 TOALLAS de Felpa inglesa ½ Baño, que valen 1.30 ... 0.95

3 TOALLAS tamaño grande, marca "TELVA" que valen a 45 cts... 0.95

4 TOALLAS tamaño grande, Marca "TELVA", que valen a 35 cts. 0.95

6 TOALLAS tamaño mediano Marca "TELVA" que valen a 20 cts. 0.95

MANTELERIA

1 JUEGO DE MANTEL DE ALEMANISCO a Cuadros, con 4 Servilletas, tamaño 1, ½ yarda, que vale 1.40 ... 0.95

2 MANTELES DE ALEMANISCO a Cuadros, tamaño 1½ yarda. que vale 1.25 ... 0.95

TELAS BLANCAS y en COLORES

1 PIEZA CREA Inglesa con 11 varas 0.95

1 PIEZA DE SOISSET en todos colores, con 10 varas de 1 vara ancho. ... 0.95

1 PIEZA de TELA RICA, en todos colores con 10 varas ... 0.95

ROPA INTERIOR FEMENINA

3 PANTALONES de Opal en los colores Maíz, Salmón, Nilo, Rosa, Azul y Blanco por ... 0.95

2 REFAJOS Piel de Angel muy finos en los colores Rosa, Azul, Salmón, Nilo, Maíz y Blanco, del 38 al 44 ... 0.95

2 FAJAS lastex, modelo 1938, ajuste perfecto, y estilo moderno ... 0.95

5 AJUSTADORES DE OPAL, finísimos en variación de colores y tamaños ... 0.95

3 AJUSTADORES de Pongee en combinación con lindos encajes en todos colores, del 32 al 42 ... 0.95

BATICAS Y ROPA INTERIOR PARA NIÑAS.

2 BATICAS de Seda en los colores Nilo, Rosa, Azul Salmón y Blanco, de 2, 4, y 6 años por ... 0.95

4 JUEGOS de CANASTILLA en Linón Suizo Bordado en Rosa, Azul y Blanco ... 0.95

4 PANTALONES DE JERSEY irrompibles con lindas inscrustaciones de encajes, tallas de 1 a 8 años.. 0.95

MEDIAS

2 PARES MEDIAS Chiffón pura seda, finísimas ... 0.95

1 PAR MEDIAS Chiffón 'Nueva Isla' (Garantizadas) ... 0.95

1 PAR MEDIAS de gasa, las más transparentes ... 0.95

1 PAR MEDIAS semi-dobles 'Nueva Isla'' (garantizadas) ... 0.95

2 PARES MEDIAS, muselina Chiffón finísimas ... 0.95

4 PARES MEDIAS Rayón de seda mate. Un regalo ... 0.95

CONFECCIONES PARA NIÑOS

3 TRAJES de Warandol Indian en Blanco, (para sol) con motivos en Azul y Rojo, de 1 a 5 años.. 0.95

3 CAMISAS de Jersey irrompible en preciosos colores, valen 1.50 .... 0.95

5 CAMISETAS Atléticas de punto Inglés ... 0.95

4 CALZONCILLOS de Poplín muy finos ... 0.95

1 TRUSA pura lana en colores que vale 1.50 ... 0.95

1 PANTALON Bombacho en Kaki, Azul, y Blanco y 1 camisa Sport en Blanco ... 0.95

SEDERIA

1 CARTERA de Piel sintética cierre de Fantasía y niquelados en todos colores, que vale $1.50 .... 0.95

2 CARTERAS imitación piel en Blanco y colores, que valen 1.75. 0.95

1 ABANICO Valenciano, calado y pintado a mano, en diferentes paisajes que vale 1.40 ... 0.95

2 ABANICOS de Tela pintados a mano en diversos estilos y colores, valen 1.50 ... 0.95

1 SOMBRILLA de Satín con empuñadura de Galalit en negro y colores, vale 1.30 ... 0.95

1 VARA ENCAJE para vestidos en 1 yarda ancho, en Blanco, Rosa, Azul, Beis, etc., que vale 1.50 .. 0.95

2 CAJAS DE PAÑUELOS Suizos Bordados en Blanco y colores, que valen 1.40 ... 0.95

CONFECCIONES PARA CABALLEROS

1 CAMISA POPLIN 'Harley' nueva y extensa colección para esta venta, cuello flojo o semi-duro, vale 1.60 ... 0.95

1 PAYAMA POPLIN color entero con vivos y combinaciones, vale 1.50 ... 0.95

1 CAMISA Playa o Sport, Blanca o en colores, de Jersey o seda Fría, dibujos muy elegantes, vale 1.45 . 0.95

5 CAMISETAS Atléticas de punto liso o cordoncito ajustable, valen a 40 cts. ... 0.95

3 CALZONCILLOS POPLIN, 100 x 60 bien reforzados, doble costura, valen a 50 cts ... 0.95

5 PARES Calcetines de hilo o mercerizados, muy dobles, valen a 25 cts. ... 0.95

6 PAÑUELOS de olán de hilo, dobladillo ¼ pulgada ... 0.95

1 TRUSA de lana pura tejido liso y corrugado en colores y dibujos de fantasía, vale 1.50 ... 0.95

LA NUEVA ISLA

LA CASA DE MEJORES ARTICULOS Y MAS BAJOS PRECIOS

MONTE Y SUAREZ TEL: A-6893

M.E.C.D. 2016

JULIO: el mes de El Encanto

¡Vestir bien es ahora un lujo al alcance de todos los bolsillos!

¿Quiere usted tener 5, 10 y 15 vestidos más? Ese no es un problema en EL ENCANTO. Los pesos de Don JULIO, que tienen más de cien centavos, lo resuelven satisfactoriamente. El dinero tiene en El Encanto más valor por qué Don JULIO ha hecho drásticas rebajas, precisamente para que con menos dinero se compren más cosas, y el vestir bien sea un lujo al alcance de todos los bolsillos. Para que usted compruebe que esto que decimos no es un anuncio, le rogamos examine los ejemplos consignados en esta plana, por los que se formará usted una idea de lo que con cualquier cantidad puede usted comprar ahora en EL ENCANTO. PLANTA BAJA.

ESTAMPADOS

Extensos surtidos de piqué con obras, especial para vestidos de sport y playa. CORTE DE 4 VARAS — **1.12**

Dimity, linón, voile y piqué en exquisitos dibujos; lavables garantizados. CORTE DE 4 VARAS — **98c**

Piqués de superior calidad en gran variedad de dibujos de tinte firme CORTE DE 4 VARAS — **1.65**

Holán batista de puro hilo de magnífica calidad. LA VARA — **45c** REBAJADOS DE 75c

Sedas Estampadas.

Crepé de seda de magnífica calidad con finos dibujos sobre fondo blanco y de medios tonos. Corte de 4 varas — **1.59**

Riquísima colección de shantungs, crepés, y piqués. Corte de 4 varas — **2.20**

Crepé de seda superior calidad en una variedad selecta de los más lindos diseños de verano. Corte de 4 varas **2.52**

ORGANDIES ESTAMPADOS

PARA VESTIDOS DE NIÑAS Y JOVENCITAS.

Finos organdies estampados en diseños de obra pequeños, propios para vestidos de niñas y jovencitas. Rebajados de 75c. y 80c. la vara a

50c.

Organdí bordado. Rebajado de 1.75 y 2.00 la vara a

1.25

SEDAS BLANCAS DE FANTASIA.

Gran variedad de sedas blancas de fantasía para vestidos de sport y noche. Desde

50c.

El Encanto

TELAS BLANCAS.

Crea inglesa de superior calidad, especial para ropa interior de caballero. Pieza de 15 varas — **2.95**

Madapolan "Cambray" de superior calidad. Pieza de 10 varas — **1.35**

Holán batista de puro lino. Pieza de 10 vs **3.25**

Tela Rica fina, calidad extra. Pieza de 10 vs. **1.35**

Opal especial para canastilla. Pieza de 10 vs. **1.75**

Lienzo Belga para ropa interior de Caballero. Lino puro. Pieza de 10 varas — **5.75**

Crea catalana de superior calidad, muy buena, especial para fundas. Pieza de 25 varas — **4.25**

COLORES ENTEROS.

Guarandoles de puro hilo. Rebajados de 48c. a

32c.

Holán batista de hilo en más de 30 lindísimos colores. Rebajados de 50c. y otros precios a

38c.

Crash y crepé romano de magnífica calidad en los más finos colores de moda. Rebajados de 1.10 y 1.25 a

78c.

Crepés Franceses.

Crepé de seda franceses en dibujos elegantísimos chicos y medianos CORTE DE 4 VARAS **2.94**

Crepés franceses de pura seda en las estampaciones y colores más nuevos. Valen 2.50 y 3.00 la vara REBAJADAS A — **1.68**

Crepés franceses de la más exquisita calidad en todos los diseños y colores de moda. Valen a 3.50 y 4.50 la vara REBAJADOS A — **2.20**

M.E.C.D. 2016

LA ACTUALIDAD

SECCION 2A

TELEFONOS:
Dirección M-2836
Jefe de Redacción M-1287
Sección de Sports M-7912

DIARIO DE LA MARINA

TELEFONOS:
Quejas M-7911
A. Clasificados . . M-7915

SECCION 2A

AÑO CVI — ACOGIDO A LA FRANQUICIA POSTAL — LA HABANA, MIERCOLES, 29 DE JUNIO DE 1938 — EL PERIODICO MAS ANTIGUO DE CUBA — PAGINA QUINCE

Un homenaje merecido

Hay españoles que parecen haber venido a Cuba para ser modelos típicos del perfecto inmigrante. Tienen hábito innato del trabajo honrado y fecundo, del orden y de la disciplina, amor entrañable a la tierra nativa y a la patria que se acrecienta más con la ausencia, clara visión del ambiente en que viven para armonizar con él sus vigorosas energías, honda inquisición de los negocios, ansias vehementes de superación y espontánea propensión a proteger a cuantos les rodean e impulsar toda causa buena, útil y beneficiosa.

Encuéntrase entre éstos un inmigrante, el señor Don Juan Varela Grande, El Centro Gallego, al cual le ha servido durante más de treinta años, desde casi todos los más altos puestos, y la Sociedad de Beneficencia de Naturales de Galicia pueden dar testimonio de esta verdad. No ha habido en estas dos Asociaciones ninguna empresa importante en la que él no haya puesto todo su celoso empeño y a cuya realización no haya contribuído generosamente. El fué quien dió alientos a la citada Asociación Benéfica cuando la fatal crisis económica general afectó a todas las Asociaciones e Instituciones de Cuba, tan dura y rigurosamente. El fué quien duplicó casi el número de sus socios y quien redobló también sus auxilios a sus compatriotas. El fué quien sacó de su estancamiento el proyecto del panteón que para los gallegos se habría de erigir en el Cementerio de Colón. A pesar de los esfuerzos realizados por los que anteriormente habían presidido la Sociedad Benéfica no se lograba la realización de uno de sus más vivos y fervientes anhelos. Hacía falta un hombre de un impulso vigoroso, de dinamismo irresistible a prueba de obstáculos y de facultades y de poderosos recursos. Ese hombre fué don Juan Varela Grande. Apenas subió a la presidencia de la mencionada Sociedad, reavivó el proyecto, designió quien le planease la arquitectura del monumento, abrió su Caja con prodigiosa rapidez levantó en el referido Cementerio uno de sus más hermosos, más severos y más completos panteones.

¿Qué extraño que este gallego benemérito haya obtenido uno de los más espontáneos, más sinceros y más imponentes homenajes que los españoles de Cuba han rendido a alguno de sus compatriotas? Tal el que se rindió el domingo último bajo el gasto cobertizo de la Cervecería La Polar. Ni la desatada lluvia que cayó a la misma hora señalada para su celebración, fué capaz de ahuyentar a sus concurrentes que en número de más de un millar asistieron al opulento almuerzo. Y no fué aquel un homenaje únicamente de gallegos a un paisano. Fué de cubanos y españoles a un hijo de Galicia, a un ferviente español por ellos cordialmente querido. Fué de todos los elementos de orden social, moral y económicamente valiosos en este país. Ya lo dijeron con elocuente fervoroso en sus respectivos discursos el señor Narciso María Rodríguez, Director Político del Partido de Renovación y Defensa del Centro Gallego», el doctor José Fusté Giraudy, de la Asociación para la Defensa de los Derechos Ciudadanos y Catedrático del Instituto de la Habana; el doctor Barroso, orador conceptuoso y emotivo; y el doctor Marino López Blanco, que ha dado también muestras de su palabra fácil y elocuente en la Cámara de Representantes, en la que desempeña un alto cargo.

Recompensa justa este homenaje a los méritos excepcionales contraídos por Don Juan Varela Grande entre sus paisanos, entre los españoles residentes en el país y entre los cubanos.

León ICHASO

El material de guerra

LOS AVIONES

—Y la ayuda de Rusia vale mucho...?—le preguntaba hace tiempo un caudillo mayor nacionalista Arnaldo Boaventura, ilustre periodista portugués.

Franco le respondió:

—Vale muy poco...!

Este sí que es desengaño...! Arnaldo Boaventura recogió estas palabras en un libro, —«Madrid-Moscú», lo titula él—, y aun atribuye a Franco las que siguen:

—Vale muy poco esa ayuda; cuando se acabe la guerra, se verá con asombro en todo el mundo que de cuantas los rojos recibieron eso es lo que menos vale...

—Pero y los tanques, entonces...?

—Los tanques son volumen nada más...

—Y la aviación...?

—Esa sí... Pero le advierto a Vd. que la aviación...

De la aviación de Rusia trata ahora es decir, no trata ahora, trató «Europe Novelle» en un estudio el 14 de mayo. En ese estudio se dice que los aviones de la Unión Soviética no pasan hoy de los 3,500. Que la guerra de España permitió mejorar su calidad. En el curso de la guerra puso Rusia tres tipos en acción. A uno, los nacionalistas lo denominaban «Chato»: era un biplano de caza de pequeñas dimensiones. A otro le pusieron «Mosca», y era aparato rápido y moderno. Y era otro bimotor de bombardeo de notable potencia ascensional...

La industria rusa no dió más de sí y está en una crisis técnica de verdadera consideración. Es también la revista quien lo dice. Desde hace más de un año, no ha conseguido ir en la aviación, ningún prototipo nuevo, y se atribuye la crisis a los efectos de las varias «purgas» que entre los ingenieros hizo Stalin, que unos los suprimieron del taller, y otros les aplastaron el espíritu.

Esta es la información de esta revista, del 14 de mayo del actual. A lo cual, cuando Boaventura ya Franco le había dicho mucho antes:

—Pero le advierto a Vd. que la razón que les sirven los rusos a los rojos, lo que tiene mejor son los motores. Y los motores no les pertenecen...

—Que no les pertenecen...?

—No, señor. Generalmente son americanos...!

X. X.

PAÑUELOS BORDADOS
EN TODAS LAS LETRAS
La Casa Cofiño
"REGALOS QUE NO SE OLVIDAN"
NEPTUNO 87 TEL M-2050

El Arte

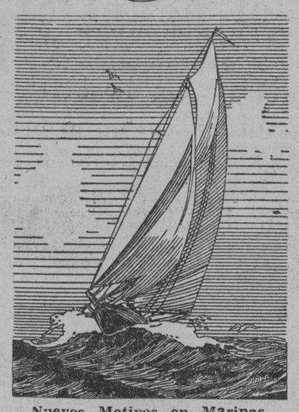

Nuevos Motivos en Marinas.

Dpto. de AFICIONADOS
cómprenos sus rollos y le obsequiaremos con una ampliación en su elegante marco.
"EL ARTE"
GALIANO 118
La Casa Indicada Para
FOTOGRAFIAS Y CUADROS

ROJO Y NEGRO

FARSA Y CRIMEN

Es necesario hacer resaltar, ante el proyecto rojo de armisticio y la proposición de Alvarez del Vayo en Ginebra, la farsa y el crimen que estos días monta, en gran escala, la pandilla dirigente de la España bolchevique. Al mismo tiempo que los 13 puntos de Negrín son propagados por toda la prensa masónico-bolchevique del mundo, con sus promesas de legalidad, justicia, libertad, etc.. una nueva etapa de terror se ha desencadenado en la zona roja. Otra vez los fusilamientos están a la orden del día y no son, precisamente, los obreros los que salen mejor librados de la política represiva que ha montado González Peña en nombre de la «defensa de la República contra la traición y el fascismo». Las promesas de Negrín se han transformado en chekas, prisiones y asesinatos. La primer semana de los 13 puntos acusa, sólo en Barcelona, cerca de quinientos fusilamientos. Como se ve, pues, todos los derechos están garantizados, todas las ideas pueden ser emitidas libremente.. ¿Y el armisticio? Azaña, Prieto, Negrín, la Pasionaria, ¿no llamaron día a día a las masas obreras para la revolución social? Pues ahora pasan por todo, con tal de que Franco les perdonase la vida y las haciendas. El armisticio es, pues, el último intento de salvación de los dirigentes antes de la huída. A una teoría inacabable de crímenes, el broche de la traición es el punto final apropiado.

Franco ha cerrado la puerta a semejante farsa. Perdón, sí, para los pobres milicianos que nos combaten en el frente y que se entreguen a la merced del Caudillo. ¿Armisticio? Nunca; la guerra se termina con la Victoria. Y para los dirigentes el castigo merecido.

Negociaciones turísticas checo-alemanas

PRAGA, junio 28. (Havas).—Se están celebrando negociaciones sobre el tráfico turístico checo-alemán. Según el diario de esta capital Prager Tagebladt, Alemania ha prometido abstenerse de toda propaganda hostil a los viajes a Checoeslovaquia, y las estaciones de radio del Reich se encargarán de comunicar que la vida en los balnearios termales checos, es absolutamente normal. Además las autoridades alemanas han convenido en mantener un criterio liberal en el otorgamiento de divisas monetarias a los turistas que se dirijan a territorio checo. De esta manera no será anulada la fuerte propaganda que las estaciones de aguas de Checoeslovaquia, hacen continuamente en Alemania.

AVISO

La comisión organizadora de la fiesta de Afirmación Católica, patrocinada por los Caballeros Católicos del Carmen que tendrá lugar en el cine Fausta, el Domingo día 3 a las nueve y media A. M., desea hacer saber a todas las personas que posean talonarios para la misma, se sirvan devolver las entradas sobrantes el día 2, sin falta, en secretaría para poder dar cumplimiento a las demandas que ésta tiene.

Desean, también comunicar que el programa consistirá en la película «La Deshojada», o «El Milagro de Santa Teresita», dos cartones Mickey, el Coro Infantil del Carmen con otras sorpresas.

EN UN ACTO EMOCIONANTE SE HIZO ENTREGA AL TENIENTE CIEGO SEÑOR M. OJINAGA DEL DIPLOMA DE INGENIERO CON EL NUM.1 DE SU PROMOCION

EN QUINCE DIAS HAN PASADO POR FRANCIA PARA LA ZONA ESPAÑOLA ROJA 2,070 TONELADAS DE MATERIAL DE GUERRA

Trescientos treinta aviones, cuatro millones de litros de gasolina y 150 pilotos fueron enviados en Abril

La cantidad de material de guerra de todas clases, enviada en Abril y Mayo ha sido enorme; pero el envío de voluntarios ha disminuído algo por la dificultad de su alistamiento

ROMA, junio 28. (SE).—Refiriéndose a la campaña desencadenada por la Prensa inglesa y francesa, con motivo del bombardeo de puertos de la zona roja española por las escuadrillas aéreas nacionales «Il Giornale d-Italia» declara que esos bombardeos se encuentran perfectamente justificados en todos los terrenos y son necesarios, ya que los bolchevistas utilizan esas «ciudades abiertas» con colosales depósitos de armas y municiones.

Agrega el periódico que la destrucción de una considerable cantidad de esencia en el puerto de Barcelona demuestra que, dada la táctica de los rojos, esos bombardeos son imprescindibles, puesto que su objeto único y esencial es destruir el material de guerra acumulado por los rojos con el apoyo del extranjero. Solamente en la primera mitad del pasado mes de abril, han atravesado la frontera de los Pirineos, con destino a la España roja más de cuatro millones de litros de esencia y una enorme cantidad de material de guerra. A pesar de la no intervención, Francia ha entregado a los rojos, en el curso del mismo mes, gran número de aviones, exactamente 284 y ha enviado igualmente ciento cincuenta pilotos, que habían recibido instrucción en los campos de aviación franceses.

«Il Giornale d-Italia» continúa denunciando esas escandalosas transgresiones de la no intervención y agrega que en los primeros días de mayo pasaron igualmente a la zona bolchevista de España, cuarenta y seis aviones, y sus correspondientes municiones.

En cuanto a los voluntarios, su número ha disminuído algo, pero es porque resulta cada vez más difícil encontrar desesperados o incautos que, después de las rotundas y continuas victorias de los nacionales, se presten a ser utilizados como carne de cañón. A pesar de esto, y gracias a los esfuerzos que se efectúan para reclutarlos, han llegado a la España bolchevista desde el día 9 de abril al 25 del mismo mes varios centenares especialmente rusos y checos, que hicieron el viaje desde Marsella a Barcelona, y en el mes de mayo han continuado, casi sin interrupción, los envíos.

En quince días han pasado por Francia para la España roja 2,070 toneladas de material de guerra

PARIS, junio 28. (SE).—El semanario «Gringoire» publica una lista del material de guerra que ha atravesado la frontera franco-catalana en la segunda quincena del pasado mes de mayo.

La lista es precisa y detallada, figurando en ella el día y la hora en que tuvieron lugar los envíos. En esos quince días —escribe «Gringoire»— Francia, a pesar de la no intervención, ha enviado a la España roja 2.070 toneladas de material de guerra, solamente por la vía férrea. Este material estaba integrado por 690 toneladas de explosivos; 170 de municiones; 190 de tanques; 110 de cañones: 210 toneladas de ametralladoras y fusiles automáticos, 160 de fusiles; 210 de material de guerra para la aviación militar; 30 de material de guerra no especificado; 80 de hierro en barras y 20 toneladas de piritas.

La lista es elocuente y no necesita comentarios.

En Bayona se han descubierto dos cajas, conteniendo granadas incendiarias

BAYONA, junio 28. (SE).—Se ha sabido que en la orilla del mar, en un extremo del paseo de San Juan de Luz, han sido descubiertas dos cajas conteniendo granadas incendiarias.

Con este motivo ha sido abierta una información por la policía.

Un caso de justicia

ENTRE LOS ROJOS

He aquí una cosa pasmosa: los rojos han absuelto a un individuo. Leyendo los periódicos de «casa», se valora mejor esta excepción. Hay que decirlo, no obstante: también los tribunales de los rojos absuelven alguna vez...

Lo que es mucho más raro todavía, es que devuelvan sus bienes a quienes se los hayan expropiado. Detrás de las sentencias de este género, se advierten sin embargo con frecuencia diversas cosas extrañas: tratos y compensaciones, pactos y relajaciones... Ahí está el Sr. Portela Valladares que lo puede confirmar. En pago a sus servicios como Judas a la causa de los rojos, éstos le redujeron a la ruina. Se prestó luego a figurar de títere en el sainete de las Cortes rojas, y el mismo día recobró sus bienes. Operación al contado: lo mismo que si Lenin concediera a Kerensky una excepción.

Pero he aquí una sentencia de esta clase. Está en el Diario Oficial de la Generalidad, número 72. En letra de esta sentencia, hay que restituir todos sus bienes a D. Juan Jovells Miranda, a quien se le quitaran sin motivo. Un error: se le salva, y está bien.

Lo malo es que a estas horas no es posible que D. Juan Jovells Miranda entre ya en posesión de su fortuna. Hay para ello un pequeño inconveniente: D. Juan Jovells Miranda se murió, y esto ya el 31 de diciembre, y en el 1936. Fué el Tribunal Popular que entonces actuaba en Lérida quien lo cogió de su mano, y quien lo sentenció implacablemente a la pena capital. Dios quiso preservarle de esta pena, y se lo llevó consigo. En la sentencia cuéntase esta historia, y se registra este dato:

—Consultado el Tribunal, señaló esta condena y esta muerte, pero no dió más detalles.

En las consideraciones, se apuntan más detalles, pese a todo. Se apunta que D. Juan era católico y que pertenecía a las derechas, pero que era hombre, no obstante, de espíritu liberal. Habitaba en Miralcamp: era allí muy querido de las gentes, y trataba muy bien a los obreros. En octubre del año 34, defendió enérgicamente a todos los convecinos, y no fué detenido ni uno de ellos merced a su intervención. En este movimiento militar no tomó parte ninguna, y ni aun había salido de su casa cuando fueron a buscarlo...

El Tribunal popular le pagó conduciéndole a la cárcel y condenándolo a muerte. Antes que se cumpliera la sentencia, murió en la cárcel de angustia.

Y la sentencia se revoca ahora, reconociendo la inocencia plena de D. Juan Jovells Miranda...!

El regalo ideal para los PEDROS Y PABLOS

Está en poder del cuartel general de Lérida la "urna trágica" de la que salían la vida o la muerte del preso

El Tribunal Popular que actuó durante la dominación roja en aquella capital no dictó una sola sentencia, pues todas fueron encomendadas a la suerte con bolas blancas y negras

LERIDA, junio 23. (Por El Tebib Arrumi).—Sobre una mesa, en el despacho de ayudante de S. E., en el Cuartel General de campaña, hay un extraño armatoste. De lejos parece como un pequeño ataúd; más de cerca, se cae en la cuenta de lo que se trata: es una urna, una urna de votaciones, más bien una urna de las que se utilizan en los institutos de segunda enseñanza para los exámenes de los muchachos.

El artefacto llama la atención de cuantos llegan al Cuartel General. ¿Qué es esto...? El teniente coronel jurídico se aviene una y otra vez a dar la oportuna explicación.

«Esta urna es la que utilizaba el Tribunal Popular para votar la muerte o la vida de las pobres gentes que ante él acudían».

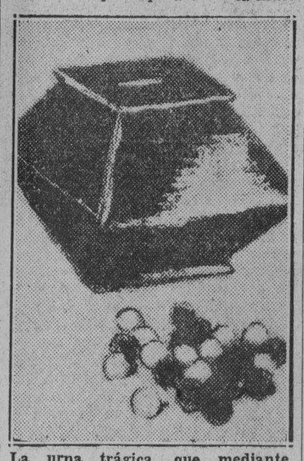

La urna trágica, que mediante bolas blancas y negras, «dictaba» la vida o la muerte para los infelices que estaban en manos del Tribunal Popular.

Dentro de la urna hay doce bolas negras y once blancas. Bolas de madera, grandes como huevos de paloma, están resobadas, sucias. Se ve que han sido usadas con frecuencia. «En Lérida, el Tribunal Popular «juzgó» a más de trescientas personas, por el delito de desafección al régimen. Y de las trescientas fueron condenadas a muerte y ejecutadas las tres cuartas partes».

La urna trágica del Tribunal Popular de Lérida, es testimonio terminante de lo que entienden los rojos por «justicia». En cuanto empezó a actuar ese Tribunal, a propuesta de su presidente se abreviaron todo género de trámites y requisitos, y como enteramente inútil la «formalidad» de la sentencia. ¡Ni una sola redactó ese Tribunal Popular! La sentencia fué sustituída por la urna trágica.

Para mejor ludibrio y buscando siempre la impunidad «por si acaso» y no existiendo confianza en el coro de jueces entre sí, se impuso el sistema de votaciones secretas, por bolas. Cada juez tomaba una bola blanca y una negra, avanzaba hacia la urna y depositaba en ella la bola representativa de su voto: blanca, absolución; negra, muerte. La bola sobrante iba a depositarla después sigilosamente en una bandeja cubierta con un paño negro, bajo el cual abría el juez la mano y dejaba caer la bola sobrante.

Ni el valor de un juicio, adverso o favorable, tenían los sentenciadores. Al amparo de la urna trágica, cada cual volcaba sus odios locales, cada cual también expresaba su tolerancia, su benignidad, que de ninguna forma se hubiera atrevido a expresar ostentosa, públicamente, porque al hacerlo con alguna frecuencia, no hubiese tardado en mostrarse ante las fieras implacables como sospechoso, y quizá se hubiese trocado de sentenciador en sentenciado. Posiblemente al amparo de ese cobarde sistema, pudieron salvarse las sesenta y tantas vidas que obtuvieron votaciones blancas.

La existencia de una bola negra más que blancas, se debe a que sistemáticamente el fiscal votaba siempre por la pena de muerte. Lo lógico hubiera sido lo contrario, es decir, que hubiese una bola blanca de plus, para ser utilizada invariablemente por el defensor. Pero... ¡es que no hubo nunca defensor en el Tribunal Popular de Lérida! El reo, respondía a los cargos como Dios le daba a entender. El fiscal alzaba sus conclusiones, que no tenían réplica alguna. Y de este modo rápido, los juicios se veían y sentenciaban en menos de una hora, y en menos de diez minutos se pronunciaba una sentencia. En algunos casos se agravaba aún el procedimiento, y se establecía una proporción de dos bolas blancas para anular cada bola negra. Así bastaba con que tres de los jueces y el fiscal votase en negro, para que la sentencia fuese fatal. Los once miembros del Tribunal Popular, se quedaban reducidos a la impotencia, con que sólo tres o cuatro de ellos se levantaran de la cama de mal humor y dispuestos a no dejar con vida ni a un «cochino derechista».

Esta urna trágica, tiene que figurar en lugar preeminente en esa Exposición de la guerra que, con tan buen acierto, se ha ordenado edificar. Como símbolo exacto y elocuente del criterio de rectitud moral con que han procedido los rojos en su actuación justiciera. Más de trescientas veces, admitió en su panza las pruebas de la saña cobarde, bárbaramente arbitraria de unos asesinos infamadores de la alta sagrada función justiciera. Aterra pensar en la angustia atroz de los pobres inculpados; sobrecoge el ánimo calcular su espanto, ante el golpecito leve de cada bola al caer al fondo de la urna trágica. ¿Blanca...? ¿Negra... ¿Vida...? ¿Muerte...?

¡Y cómo disfrutarían los miserables, paseando su mirada torva sobre el semblante de los desventurados pendientes de las bárbaras, ciegas votaciones! Cada bola de la votación, un nuevo puñal de zozobra infinita en sus corazones. Cada juez votante, un arcano indescifrable para el reo, que en vano quería con sus miradas angustiosas leer la intención dal votante, el color de la bola que depositaba...

Si. La urna trágica de Lérida, es todo un símbolo y un exponente de lo que han sido capaces esas fieras ahitas de odio y negadoras de todo principio ético. ¡Y el mundo se aterrará, cuando desfile, después de la guerra, ante ese chirimbolo siniestro que fué dueño y árbitro de la vida y la muerte de centenares de seres humanos!

"Yo elevo a la categoría de símbolo a este teniente estudiante que ha sacrificado su alegría y su juventud"

El Jefe del Servicio Nacional de Enseñanza Técnica del Estado español hizo el elogio del teniente ciego, al mismo tiempo que explicaba su bizarra actuación en la campaña

El heroico teniente ciego señor Martínez Ojinaba, en compañía de su bella prometida, hoy más que nunca ligada a él por los lazos de la Patria y del Amor.

BURGOS, junio 28 (SE).—Este acto quiero que tenga la máxima solemnidad, porque aparte de los méritos excepcionales del teniente Martínez Ojinaga, encarna la figura representativa de esa juventud admirable que hoy lucha en el campo de batalla por la salvación de España. Este hombre heroico que ha dado la luz de sus ojos y el vigor de su cuerpo, ha de tener de por vida, como todos nuestros gloriosos mutilados, el calor social de sus compañeros y de toda la gran familia española.

Yo elevo a la categoría de símbolo a este teniente estudiante que ha sacrificado su alegría y su juventud para que la Patria viva.

(Del discurso del ministro de Educación Nacional).

En el Hospital de la Cruz Roja tuvo lugar un sencillo y emocionante acto para la entrega al heroico teniente de Ingenieros señor Martínez Ojinaga, del diploma de Ingenieros de Montes, con el número 1 de su promoción. Asistieron los ministros de Educación Nacional y de Agricultura, todas las autoridades provinciales y locales y numeroso público.

El Jefe del Servicio Nacional de Enseñanza Técnica don Augusto Krahe, pronunció las siguientes palabras:

Señores ministros, autoridades, heridos de España y por España, señoras y señores:

El Ministerio de Educación Nacional se preocupa hondamente y trata de resolver, puesta su fe en la victoria de nuestras armas, los problemas escolares y culturales de España. La serie de actos que ha celebrado con este fin pueden aceptarse quizá como una buena prueba de su entusiasmo por esta labor, que ha tomado cuerpo así mismo en los recientes decretos y disposiciones promulgados por el Caudillo. Pero existe en dicho Ministerio y más bien en el ministro —otra preocupación de primera fila. de una gran hondura española y patriótica: la de los estudiantes en armas. No se ha de olvidar ni se puede olvidar, a la hora de proyectar el país hacia su gran destino, a los que se lanzaron a su defensa y renunciaron a todo lo que no fuera ofrecer la vida por la Patria, permitiendo con su sacrificio la continuidad de la cultura occidental y la realización de la obra, que a base de ella, se forja en estos momentos.

Con este fin, se han reunido los claustros de las escuelas especiales de ingenieros y arquitectos; y al tratar de la vuelta a la normalidad en los cursos de dichas escuelas, una vez llegada la paz, con todos los problemas que ha planteado la guerra —falta de laboratorios y de material, destrucción de edificios, bibliotecas y archivos etc. etc.— los profesores han dado cuenta del magnífico espíritu de los alumnos y del heroísmo que han alcanzado la mayoría de ellos, frente al enemigo, desde los primeros días de nuestro drama. Muchos han caído en la lucha; otros han sido asesinados en las encrucijadas de la zona roja por negarse a renunciar a sus convicciones fundamentales; otros muchos aún están heridos... Ricardo M. Ojinaga, estudiante de la Escuela de Montes, es uno de ellos. Alumno brillante, había terminado sus estudios a los veintidós años y se encontraba en Canfranc preparando su proyecto de fin de carrera, cuando en julio de 1936, la España tradicional tenía que levantarse en armas para salvarse y salvar al país. Ricardo Martínez Ojinaga relevado del servicio militar por inutilidad física, se presentaba inmediatamente a los requetés y pedía un puesto de primera línea entre ellos para defender a Huesca. Una de las primeras boinas rojas que aparecieron por Ategorrieta, en San Sebastián, fué la de este muchacho. Hizo luego la campaña del norte como alférez de Ingenieros después de haber pasado el curso correspondiente; más tarde, siguió los estudios de ampliación para el grado de teniente y marchó con sus dos estrellas al frente de Guadalajara. Allí, Ricardo Martínez Ojinaga fué encargado un día del mando de un convoy de fuerzas entre Saelices y Alhama y como siempre en esos casos, iba en el primer camión como protección de sus soldados. Era el jefe y el explorador de una marcha erizada de riesgos. El enemigo había minado la carretera a favor de la nieve que ocultaba los trabajos de zapa hechos en ella y el primer vehículo —el suyo— tropezó con la primera carga de dinamita. La explosión, que averió el camión que conducía, le respetó a él, sin embargo, en forma milagrosa. Había que examinar el camino por el que iba a seguir el convoy y el teniente Martínez Ojinaga, celoso de las vidas de sus hombres, lo hizo personalmente, prohibiendo que se le siguiera. Retiró dos nuevas cargas de explosivos, que encontró mientras avanzaba, y fue al recoger la tercera cuando estalló el artefacto sufriendo las terribles heridas que le han dejado sin luz en los ojos y con el cuerpo mutilado y mutilado por la metralla.

He aquí un ejemplo de resignación y de alegría en la desgracia. Al llegar al puesto de socorro, estaba contento porque había salvado a sus soldados y porque Dios a Quien había ofrecido la vida entera, no se la había tomado toda. Los que le quieren y han estado al borde de su cama durante sus cinco meses de hospital saben hasta qué punto se siente orgulloso de haberlo dado todo por España; y de la Medalla que le regalaron sus soldados y de la Medalla de Sufrimientos por la Patria que le fue concedida y cuyas insignias le han ofrecido sus profesores; y de la propuesta hecha en su favor para la Medalla Militar.

Un acto de esta clase tenía que alcanzar todos los honores en el Ministerio de Educación Nacional; y el claustro de profesores de la Escuela de Montes propuso al ministro, por mi mediación, que se le concediera el título de ingeniero de Montes con el número uno de su promoción. El Generalísimo y en su nombre el ministro de Educación Nacional, ha dispuesto la concesión de este título que ha ganado nuestro herido por sus estudios y su heroísmo.

Yo, en estos momentos, agradezco al Jefe del Estado y a mi ministro, en nombre del claustro de profesores de la Escuela de Montes, esta concesión que, al honrar al teniente Martínez Ojinaga, nos honra a todos los ingenieros españoles.

El edificio de la Escuela de Montes de Madrid está destruído. Se construirá otra Escuela y en ella —en el mármol donde han de esculpirse los nombres de sus caídos— figurará también el de este gran herido, ejemplo para las juventudes que llegan, de una juventud maravillosa por su generosidad.

Nada puede enorgullecernos más a los ingenieros civiles españoles que el elevado espíritu de todos en esta terrible lucha por la salvación de la Patria. La tradicional disciplina de sus escuelas, firme siempre frente a todos los temporales de la política y a las turbulencias de una clase escolar muchas veces engañada, tenía que dar en la guerra sus frutos de heroísmo y de renunciación. Nadie ha pensado en nada que no fuera el servicio de España y renunciando a los emblemas de cuerpo, que hemos guardado sin embargo en nuestros corazones, nos hemos fundido con orgullo en la gran jerarquía militar, que nos da su uniforme, sus insignias y su grandeza.

Y ahora quiero decir que así como un día se reunirá la ingeniería española y levantará el brazo de sus caídos, señalando el trazo vertical de la Cruz de Cristo, hoy, al acoger en nuestro seno al teniente Ricardo Martínez Ojinaga, abro mis brazos y describiendo el trazo horizontal de esa Cruz que nos lleva a la victoria, los cierro sobre el héroe y el compañero...

El Ministro de Educación Nacional don Pedro Sáinz Rodríguez, habló a continuación, diciendo en sentidas frases que traía un cordial saludo del Caudillo, que tiene puesta su mayor preocupación en los hombres del frente y en los gloriosos heridos de la guerra, que hoy encarnan mejor que nadie la integridad del espíritu y del ser moral de España.

Todo lo que hoy se hace es pensando en los combatientes, que mañana serán los más eficaces colaboradores del gran Estado futuro, que será firme y vigoroso porque lo sostendrán con sus brazos civiles de trabajadores los que hoy lo defienden con sus brazos heroicos de soldados.

Se nos ha pedido reiteradas veces que se tomaran medidas excepcionales en el régimen de estudios y de exámenes en atención a las actuales circunstancias, pero hemos procurado que estas determinaciones no fueran injustas, porque alcanzarán a unos sí y a otros no. Lo que hemos de hacer cuando termine la guerra es fijar un plan especial para todos los estudiantes que han estado estos dos años consagrando su tiempo a las fatigas de la guerra, a fin de que dentro de su régimen de intensificación de estudios, consigan recuperar en breve plazo este tiempo perdido para su preparación.

Estén tranquilos los que han entregado su cuerpo y su porvenir al servicio de España, que no se verán desamparados ni en peligro de miseria ni de olvido.

Este acto quiero que tenga la máxima solemnidad, porque aparte de los méritos excepcionales del teniente Martínez Ojinaga, encarna la figura representativa de esa juventud admirable que hoy lucha en el campo de batalla por la salvación de España. Este hombre heroico, que ha dado la luz de sus ojos y el vigor de su cuerpo, ha de tener de por vida, como todos nuestros gloriosos mutilados, el calor social de sus compañeros y de toda la gran familia española.

Yo elevo a la categoría de símbolo a este teniente estudiante que ha sacrificado su alegría y su juventud para que la Patria viva.

A continuación el ministro de Agricultura, señor Fernández Cuesta, pronunció unas breves y elocuentes palabras adhiriéndose a las palabras del Ministro de Educación Nacional.

Una confesión de padre

EL TABLERO DE EUROPA, EN DOS PEDAZOS

Es ceguedad voluntaria o es tontería inconsciente, la que hace que aún entiendan los países que se llaman democráticos que el «gobierno legítimo» de España es por la democracia por quien lucha...?

Antes del movimiento militar, la disyuntiva obligada para todo español era esta sola:

—Es Vd. socialista...?

—No, señor...

—Pues entonces es fascista...

Eran los cabecillas socialistas quienes hablaban así; era toda la prensa del partido quien argumentaba así... Y en vano replicar o protestar. En vano pretender que se aceptase una posición cualquiera, al margen de fascismo o socialismo. Nakens contaba una vez:

—Yo presumo de ser intransigente con toda ferocidad...!

Los caudillos socialistas son de esta contextura en todas partes.

O socialismo o fascismo: ellos no soportaban otra casa en tiempos de la república, y si no fueran ciegas de costumbre las naciones democráticas, o no estuvieran tontas de momento, con honda tontería funestísima, verían que aquí está precisamente toda la guerra civil. El socialismo encerraba en la categoría de fascista a todo el que no fuera adepto suyo, y esto ya autorizaba al socialismo para dejarle sin pan, para envolverle en la persecución, y para asesinarle a cualquier hora a la vuelta de una esquina...

La situación no ha cambiado. El socialismo de la zona roja, inspirador de Negrín, sigue pensando lo mismo. El día 4 de mayo hablaba de esto su periódico mayor: y ya no sólo en España colocaba a una parte, en solo un grupo, el socialismo de la zona roja a cuantos se encontraban a su vera, y a otro, en otro solo grupo, a cuantos no aceptaban su doctrina, sino que ya en este tiempo aplicaba las mismas distinciones a los países de Europa. Nada de cosillinas democráticas; nada de diferencias ni matices entre los pueblos de Europa que no son socialistas, como Rusia... «El Socialista» explica en esa fecha la posición de Europa ante su causa, con esta terminante afirmación:

—El régimen de esos pueblos no puede continuar, ya está agotado; reclama un «sucesor» a grandes gritos, porque el sistema económico es común en Europa a los países que son y que no son totalitarios... Sólo se diferencian por afuera; por adentro, son idénticos...

Esto afirma «El Socialista» del día 4 de mayo del actual. Entre las ciudadanos españoles, —dos castas en total oposición: socialistas y fascistas. Y dos castas asimismo, y asimismo en total oposición, entre los pueblos de Europa: socialistas y fascistas. No admiten más, fuera de eso...

Y aún esos pueblos de tontera máxima o de ceguera absoluta, piensan que los marxistas españoles luchan por la Democracia, que sólo sirve a estas horas para hacer pajaritas de papel...!

X.

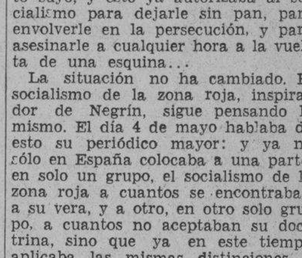

Dr. ROSATI
DENTISTA
O-Reilly 67 — Tel. A-9422

SUSCRIBASE Y ANUNCIESE EN EL «DIARIO DE LA MARINA»

DR. MANUEL VILLAVERDE
De las Universidades de Madrid y de La Habana.
Médico de la Clínica del Profesor Gregorio Marañón, de Madrid.
Medicina General, Secreciones Internas. Consulta previo turno.
Teléfono F-3532. — Calle 17 Número 11. — Vedado.

M.E.C.D. 2016

EL CINCINNATI ES LA SENSACION DE LA TEMPORADA EN LA LIGA NACIONAL

SPORTS DIARIO DE LA MARINA SPORTS
PAGINA DIECISEIS LA HABANA, MIERCOLES, 29 DE JUNIO DE 1938 AÑO CVI

DESDE EL BULL PEN

Por PEDRO GALIANA

NOTICIAS DE AQUI Y DE ALLA

Los que están viendo a Joe Olivares en acción en el campeonato de baseball de las Fuerzas Armadas, aseguran que está jugando el mejor short-stop de su carrera... Y también corren el rumor de que Joey desempeñará este año el campo corto de los azules del Almendares... Los Yankees están tratando de conseguir que Mickey Cochrane pida waivers sobre los servicios de Eldon Auker, para adquirir sus servicios... McCarthy, incidentalmente, no está aún nada satisfecho con el pitching del novato Beggs... Los magnates de la Liga Nacional están tomando al Cincinnati muy seria consideración, y temen que el equipo pueda dar una sorpresa... «Si no gana en un rally final inesperado»—dicen los expertos—, «puede que termine en tercer lugar y, ya eso es bastante!»... La presencia de Babe Ruth tiene que molestar, indudablemente, a Burleigh Grimes en el Brooklyn... Ruth se ha llevado a todos los fanáticos desde que debutó como coach en la línea de tercera, y Grimes comprende perfectamente que eso significa que el año que viene habrá nuevo director en Flatbush... Ruth, hablando con los periodistas de New York, ha dicho que el Brooklyn tiene material bueno para terminar en primera división, y, muy significativamente ha agregado: «Todo depende de que sea manejado como es debido»... El Brooklyn, realmente, tiene lo que se necesita para ganar más juegos, pero, por una razón u otra sus pitchers no han sido manejados debidamente y no hay uno que esté en forma estelar... Fitzsimmons pitcheó el otro día un gran juego contra el Chicago, pero, después ha vuelto a flaquear... El staff de Flatbush cuenta con hombres como Fitzsimmons, Hamlin, Posedel, Mungo, Tamulis y Pressnell, que forman un bonito conjunto, pero, parece que Grimes, a pesar de haber sido pitcher en su época, no los sabe manejar... Si Ruth se hace cargo del team, Mungo será vendido y la novena será reconstruída a base de jugadores novatos... Ruth siempre ha querido darse a conocer como manager, comenzando desde la parte más baja, y si Flatbush le da la oportunidad la recibirá con los brazos abiertos.

Lefty O'Doul no ha perdido su vistilla... Como manager del club San Francisco fué hace días al juego como pinch-hitter y conectó un home run con las bases llenas... En los últimos 30 años, los Reds de Cincinnati han tenido 45 catchers en sus filas... Bill McKechnnie cree que la adquisición del pitcher Bucky Walters ha reforzado a su team al extremo de que podrá lidiar por el pennant de la Liga... Como pitcher de los Phillies, Walters ha sido siempre una sensación y ha ganado muchísimos encuentros, pero, ahora falta saber qué hará como hurler del Cincinnati... Las estrellas del Filadelfia han tenido siempre la mala costumbre de fallar cuando han sido llevadas a otro club de más categoría, y si Walters fracasa en Cincinnati, habrá perdido su última oportunidad... Los que están viendo pitchear a Dutch Leonard en el Washington, dicen que el joven pitcher tiene hoy día la mejor knuckler ball del baseball... Mientras tanto, Bill Terry no se oculta para afirmar que Dick Coffman es el mejor relief-pitcher que hay en las Mayores... Si Charley Grimm fracasa este año como manager en el Chicago, usted puede vivir convencido de que el millonario Wrigley lo sacará del team en provecho de Toni Lazzeri o Gabby Hartnett... Un periodista de Pittsburgh dice que Harold Pie Traynor no podrá hacer nunca nada con los Piratas por que cada vez que intenta una transacción, beneficiosa al club, los altos oficiales de la novena se la vetan... Traynor quiso cambiar al infielder Young y al outfielder Dickshot por Lou Chiozza, Wally Berger y $35,000 y la dueña del club se negó a darle el visto bueno a la operación... Teniendo los Cardenales de San Luis tan pobre standing en la Liga Nacional, Sam Breadon se pasa los días fumando continuamente y por las noches apenas si puede dormir... Como no tiene nada que hacer, Dizzy Dean se pasa ahora los días haciéndole chistes a todo el mundo... El otro día, jugando en Brooklyn, llamó aparte a un periodista y le dijo: «A ver, usted que sabe tanto de pelota. ¿Cómo se explica que en un game un bateador conecte un home run con las bases llenas y ningún hombre anote?»... El periodista estuvo pensando cerca de diez minutos por varias respuestas debidas, de acuerdo con las reglas, y, por fin se rindió... Entonces, Dean le dijo: «Muy sencillo, compadre. No puede anotar ningún hombre por que el batazo se conectó en un juego de muchachas!»

A fin de que digirieran bien los alimentos, Joe McCarthy ha puesto en vigor una regla en su club prohibiendo que se les sirva el desayuno a los jugadores en la misma cama... Cuando Larry French pierde un juego apretado o lo sacan del box, indebidamente, forma un escándalo mayúsculo en la casa-club... Cuando Waite Hoyt ocupa el box en el equipo de los Bushwicks, los fanáticos se entretienen en molestarle diciéndole: «Con que la Liga Nacional era una paloma, eh?»... Aunque Bill McKechnnie es un fanático del mantecado, la verdad es que no tiene nada de suave cuando se trata de dirigir a su club... Charley Grimm ha recibido más de 50 cartas de personas que le quieren indicar «como se le puede curar el brazo a Dizzy Dean»... Los Senadores de Washington consideran al pitcher Wilson, del Boston Red Sox, tan veloz como Bob Feller... Vito Tamulis, que está ahora con los Dodgers, asegura que Sullivan, del San Luis, es el catcher que menos ayuda a los pitchers...

CURIOSIDADES

Joe DiMaggio no tendrá, probablemente, el colorido de Babe Ruth, pero, no cabe duda que ya está alcanzando la popularidad que gozaba el Bambino en sus buenos tiempos. Por lo menos, este año le están gritando tanto como al Babe...

Con Bucky Walters en el pitching staff los muchachos de Cincinnati se han convertido en la más seria amenaza ROJA que se recuerda en mucho tiempo...

Kampouris está tratando de demostrar que el desempeñar la segunda base con los Giants, no es «nada griego para él».

PITCHERS PARA HOY

LIGA NACIONAL

New York en Filadelfia, dos: Hal Schumacher (6-5) y Castleman (2-2) vs. Mulcahy (5 8) y Hollingsworth (3-4).

Boston en Brooklyn (de noche): Fette (1-8) vs. Pressnell (6-5).

Cincinnati en Pittsburgh: Walters (4-9) o Davis (4-3) vs. Tobin (5-3).

San Luis en Chicago: Weiland (5-6) vs. Lee (8-3).

LIGA AMERICANA

Detroit en Cleveland: Wade (1-2) vs. Harder (4-5).

Filadelfia en New York, dos: Nelson (8-1) y Caster (7-7) vs. Gómez (4-8) y Hadley (2-1).

Washington en Boston: Leonard 6-6) vs. Marcum (4-6).

Chicago en San Luis: Stratton (5-3) vs. Hildebrand (4-4).

Aunt Carol, mostrando gran consistencia, sólo ha estado fuera del dinero dos veces

La yegua de Posada, que está en Cuba desde los 2 años, ha ganado $500 esta season

Aunt Carol es una yegua de cinco años, hija de Peanuts y Miss Carol, que está corriendo aquí desde la edad de dos años. En poder de Don Carlos de la Cerda pareció que llegaría a ser un ejemplar que hiciera honor a su ilustre aunque pequeño padre, que produjo hace poco una de las maravillas del turf americano en Top Row.

Top Row fué pasado por tres mil quinientos pesos y reclamado por dicha cantidad se convirtió en un pur sang notabilísimo, llegando a ganar el Santa Anita Handicap hace dos años largos, y por tanto, el riquísimo premio que siempre se ofrece en esa carrera extraordinaria.

Sin poder decir que Aunt Carol haya llegado tan lejos, sí puede afirmarse que actualmente la yegua de Posada es uno de los ejemplares más consistentes que se encuentran alojados en nuestro track, ganadora ya de tres carreras y varios lugares secundarios en sus catorce salidas a la pista en lo que va del mitin, y en condiciones de continuar su hermosa labor.

La hija de Peanuts es un ejemplo claro y definido de lo que puede hacer un pur sang bien cuidado y los que usualmente están llorando siempre respecto a lo que cuesta sostener un caballo, lo que tienen que hacer es adquirir ejemplares como éste. En algo más de dos meses ha ganado Aunt Carol cerca de quinientos pesos que han sido no sólo suficientes para pagar ampliamente su pienso y los gastos de su cuidado, sino que ha contribuído con toda seguridad a la resolución de distintos gastos de su dueño y sus familiares.

El lunes

Antes de presentar el record de esta honrada yegua, permitid que anunciemos que con casi toda seguridad habrá carreras el lunes próximo, día 4 de julio, fecha en que los Estados Unidos conmemoran el aniversario de su independencia. Como es muy probable que el día sea declarado festivo este año por ley o decreto, dicha fiesta hípica será dedicada a la colonia americana residente en Cuba y se desarrollará un programa de altura.

Record

He aquí un resumen breve de la labor rendida por Aunt Carol en este mitin:

Fecha	Distancia
Junio 25	1.1/8
Junio 18	1.1/16
Junio 12	6 fur.
Junio 5	1.1/8
Junio 4	1.1/16
Mayo 29	1.1/16
Mayo 21	6 fur.
Mayo 20	1.1/16
Mayo 14	1.1/16
Mayo 8	1.1/16
Mayo 2	1.60 y.
Abril 30	1.60 y.
Abril 24	1.60 y.
Abril 17	1.60 y.

Posición	Pista
Segundo	Good
Ganó	Good
Fuera	Fangosa
Tercero	Sloppy
Fuera	Pesada
Ganó	Pesada
Segundo	Ligera
Ganó	Ligera
Segundo	Good
Cuarto	Ligera
Tercero	Ligera
Segundo	Ligera
Tercero	Ligera
Tercero	Ligera

Jockey	Dinero ganado
F. Fernández	$ 25.00
F. Fernández	95.00
F. Fernández	
F. Fernández	15.00
A. J. Fernández	
F. Fernández	105.00
A. J. Fernández	30.00
A. J. Fernández	105.00
A. J. Fernández	30.00
J. Claege	5.00
J. Claege	15.00
J. Claege	40.00
O. Benítez	15.00
O. Benítez	15.00
Total ganado	$495.00

LOS EMPUJADORES DE CARRERAS

Foxx, Red Sox	78
York, Tigres	64
Ott, Gigantes	61
Averill, Indios	57
Goodman, Reds	51
McCormick, Reds	49

Consideran los críticos de Nueva York que el Cincinnati tiene un gran chance

Kennie Smith apunta que «tiene la mejor novena de la Liga fildeando» y que han combinado un gran cuadro de pitchers en la presente temporada. Hablan destacados comentaristas

(Por PEDRO GALIANA, especial para el DIARIO DE LA MARINA)

NEW YORK, junio 28. (Por correo aéreo).—He aquí una noticia buena para los fanáticos del Cincinnati: En New York se considera grandemente la edición roja de 1938, y los críticos están temiendo, muy seriamente, por cierto, que parte de la serie mundial se juegue en Redland Field. No queremos decir con esto que por New York, estén dispuestos ya, en pleno mes de junio, a dar por terminadas las aspiraciones de los Giants, y olvidarse que existe un Chicago en la lucha por el pennant. La idea es anunciar a todo el mundo que «Cincinnati tiene algo bueno este año» que, con algunos breaks puede dar la sorpresa llevándose el campeonato para Ohio.

Durante los juegos de la serie que acaban de celebrar los Rojos en Polo Ground, he visto a los mejores cronistas de New York—Tom Meany, Garry Schumacher, Kennie Smith, Harry Forbes y Max Kase—buscando en los libros de records «desde cuándo no se juega serie mundial en Redland Field» como si realmente temiesen que parte del clásico se fuese a jugar este año en los terrenos de Warren Giles.

Kennie Smith, del New York Daily Mirror, que entiende mucho de baseball y que funge como anotador oficial en los juegos que efectúan los Gigantes en New York, llegó a decirme:

«Mira; Pedro. Estos Reds están jugando este año mejor que nunca. Tienen la mejor novena de la Liga, fildeando. Han combinado un buen cuadro de pitchers y esa gente, en manos de un manager como Bill McKechnnie, que es lo mejor que ha visto la Liga Nacional desde que se murió McCraw, puede hacer muchas cosas sorprendentes».

«Desde luego, hasta ahora todo les ha salido bien, y ya se sabe que un team que está en la racha luce como un millón de pesos. Pero, la verdad es que tienen una magnífica novena, y si mantiene el impulso han de dar que hacer, auque finalmente no triunfen».

Smitty tiene razón. El Cincinnati no ganará, tal vez, el pennant de la Liga este año, pero, usted puede vivir convencido que el equipo ha mejorado más de un 80 por ciento desde el año pasado a la fecha.

Ival Goodman se ha convertido en el mejor right fielder de la Liga Nacional. Está fildeando un horror, tiene un brazo poderosísimo y posee un swing natural que le permite conectar home runs con frecuencia. Lombardi ha mejorado una enormidad como catcher. Riggs, Frey y Myers fildean un horror, y McCormick parece un gran inicialista, aunque es bastante lento para llegar a la base.

Con un manager que sabe hacer las cosas, pitchers como Johnny Vander meer, Paul Derringer, Jim Weaver, Lee Grissom, y Bucky Walters, y coaches como Hank Gowdy y Eddie Roush, los Rojos han dejado de ser la «paloma» que eran hace temporadas y están luchando en la Liga con tantas probabilidades de éxito como el que más.

Los fanáticos se han dado perfecta cuenta de esto. Por ello es que los matches del Cinci en New York han dejado magníficas recaudaciones en las arcas de Horace Stoneham.

En esta última serie que se acaba de efectuar, Polo Grounds recibió infinidad de aficionados, y el jueves, que fué cuando pitcheó el zurdo Vander meer, la concurrencia ascendió a 22,666 fans. La mejor de los equipos del oeste.

EL PITCHER VANDER MEER

El joven Johnny Vander meer es un zurdo con cuerpo de hombre y cara de niño. Cualquiera que lo ve de cerca diría que acaba de afeitarse por primera vez en su vida. Pero, tiene un cuerpo de mil demonios condenados. Pesa más de 190 libras y mide 6 pies, 2 pulgadas.

Vander meer tiene una velocidad aterradora, pero, es de tendencia a ponerse wild. En casi todos sus juegos reparte de cuatro a cinco bases por bolas. Cuando tiene hombres en las bases, que no hace muchos movimientos de brazo, su control es más perfecto. Pero, cuando está libre, levanta tanto el pie derecho al lanzar que muchas veces mete pelotas terribles por la cabeza o los pies de los batsmen contrarios.

Cuando le vi pitchearle a los Gigantes, tiró más de cuatro pelotas que, sin control alguno, picaron algunos pies delante del catcher para seguir viaje al backstop, y si no aparecieron como wild pitches fué, precisamente, porque no había hombres embasados.

Pero, Bill McKechnnie, bien secundado por Hank Gowdy, que es un mago arreglando catchers, le está quitando ese defecto, y Vander meer se está arreglando poco a poco, para lucir ya uno de los mejores pitchers de la Liga Nacional.

UNA JUGADA RARA

En el último encuentro de la serie New York-Cincinnati, que se jugó el jueves por la tarde en Polo Ground, Vander meer pitcheó un gran desafío, pese a que tuvo que salir del box.

Los Giants comieron en sus manos, y no fué hasta que Melvin Ott le dió un home run en el séptimo que el team de Bill Terry pareció despertar del letargo en que sus lanzamientos lo tenían sometido.

Fué en este game que se dió una jugada rara que obligó a una reunión de umpires para decidirla, llegándose a un fallo que no agradó a Terry, razón por la cual su club siguió jugando bajo protesta.

Al iniciarse el noveno inning, Benny Frey recibió la base por bolas Dusty Cooke se sacrificó, llevándolo a segunda. Goodman recibió la base intencional. Y, cuando Dickie Bartell tiró mal a primera, tras de fildear el batazo de McCormick, Frey anotó, Goodman fué a tercera y McCormick a segunda. Aquí, Ernie Lombardi recibió la base intencional, para llenar las almohadillas, y en seguida se registró la jugada...

Craft elevó un fly a short. Un auténtico infield fly. Pero, a Bartell se le cayó la pelota, y Goodman anotó desde tercera, mientras McCormick pasó a tercera y Lombardi a la intermedia.

Al ver la pelota en el suelo, empero, Bartell la recogió a tiempo, tiró a Ott y éste a Kampouris, y ambos pisaron la almohadilla antes de que McCormick y Lombardi llegasen. Los Giants reclamaron en seguida un doble play. Y los umpires, encabezados por Bill Klem se lo concedieron, pero, después, ante las protestas del manager del Cincinnati, McKechnnie reconsideraron la decisión, ordenando a los Giants a seguir jugando, bajo protesta.

Klem envió después una nota al palco de la prensa explicando la jugada en esta forma:

El batazo es un infield fly, por tanto, el bateador es out automáticamente. Pero, los corredores pueden avanzar a su riesgo, cosa que hicieron los players del Cincinnati, y HABIA QUE TOCARLOS al llegar a la base que fué, precisamente, lo que no hicieron los Gigantes, que estimando que se trataba de outs forzados, simplemente, pisaron la almohadilla, sin tocar a los hombres. De ahí que nuestra decisión haya sido a favor del Cincinnati.

AL FIN LOGRARON LOS ROJOS DEL CINCI UN EXITO EN FORBES FIELD

Johnny Vander Meer logró llevar a su team al triunfo después de dos derrotas

PITTSBURGH, junio 28. (AP.)—Los Rojos de Cincinnati, apoyados en la efectividad de Johnny Vander Meer, de una serie de breaks y de un ataque despiadado, derrotaron hoy, 5 por 2, a los Piratas.

Con ello, no sólo redujeron la ventaja de los Gigantes a un juego y medio, sino que aumentaron su margen sobre los Cubs a un juego completo, y obtuvieron su primera victoria en 22 apariciones en Forbes Field. Ellos no habían logrado ganar aquí desde el segundo juego del doble celebrado en agosto 11 de 1936.

Vander Meer, después de tener un débil comienzo, sólo permitió un hit en las últimas seis entradas. Y obteniendo su décima victoria de la temporada y novena consecutiva, sólo permitió un total de seis hits y ponchó a seis.

Detrás de esa labor, los Rojos pusieron un ataque de 14 hits que mandó para las duchas a Russ Bauers en el séptimo. Frank McCormick fué el leader con cuatro hits en cinco viajes al plate. Ival Goodman bateó tres y Ernie Lombardi empujó tres carreras con un par de singles.

CINCINNATI

	V.	C.	H.	O.	A.	E.
Frey, 2b	5	1	1	2	2	0
Berger, lf	5	1	1	4	1	0
Goodman, rf	4	2	3	2	0	0
McCormick, 1b	5	1	4	9	0	0
Lombardi, c	4	0	2	7	2	0
Craft, cf	4	0	1	1	0	0
Riggs, 3b	3	0	1	1	0	1
Myers, ss	3	0	1	1	1	1
Vander Meer, p	4	0	0	0	4	0
Totales:	37	5	1;	27	10	2

PITTSBURGH

	V.	C.	H.	O.	A.	E.
Handley(3b	3	0	1	2	3	0
L. Waner, cf	4	0	0	0	0	0
P. Waner, rf	4	0	1	2	0	0
Vaughan, ss	4	0	0	1	5	0
Suhr, 1b	4	0	1	12	1	0
Rizzo, lf	3	1	1	2	0	0
Todd, c	4	1	1	5	2	0
Young, 2b	4	0	1	3	6	0
Bauers, p	2	0	0	0	1	0
Brown, p	1	0	0	0	0	0
Totales:	33	2	6	27	18	0

Anotación por entradas:

Cincinnati	100 002 200—5
Pittsburgh	020 000 000—2

Sumario:

Empujadores: Lombardi, 3; Todd, Young, Riggs, McCormick. Two base hits: Rizzo, Todd, P. Waner, Suhr. Sacrifice: Myers. Double plays: Young a Suhr; Berger a Lombardi; Handley a Young a Suhr. Quedados en bases: Cincinnati, 8; Pittsburgh, 6. Bases por bolas: Vander Meer, 2; Bauers, 2. Strike outs: Bauers, 4; Vander Meer, 6; Brown, 1. Hits: a Bauers, 12 en 6 y dos tercios innings; a Brown, 2 en 2 y un tercio. Wild pitch: Vander Meer. Perdió Bauers. Umpires: Magerkurth, Moran y Suhr.

BUEN PROGRAMA PARA AGASAJAR A LOS POLISTAS

Ya se ha recibido el que han combinado en Chicago para festejarles. Otras notas

Acaba de recibirse en la Habana el programa confeccionado por la Comisión que recibirá y atenderá a los miembros del team de polo que jugará en la ciudad de Chicago los días tres, cuatro, siete y diez de julio próximo. Este nos da una idea de lo grandioso que será el acontecimiento. Por primera vez en los Estados Unidos se envuelve de cachet social semejante una misión deportiva. Y basta de comentarios (que los hagan los miembros de la corporación de turismo) pues el programita por sí solo es un fiel exponente de lo que significará la visita a Chicago de este team cubano.

Miércoles 29. Llegada a Chicago y recepción en la Estación por la Banda de música de la Legión. Junio 30, Cocktail Party a bordo del yacht Buccaneer. Julio 1o. Comida en la finca de los señores Hammond. Julio 2. Función especial en un cine. Domingo. Julio. Juego de Exhibición ante la Legión Americana, se calculan 75,000 asistentes. Julio 4. Primer juego de la serie. Julio 5. Juego de exhibición en Milwakee, Wisconsin. Julio 6. Libre. Julio 7. Segundo Juego de la Serie y Fiesta en la residencia de los señores Benzinger. Julio 8. Recepción y Revista del Regimiento 124 de Artillería en honor del Equipo cubano. Julio 9. sábado. carrera de caballos. Julio 10. Ultimo juego de la serie y por la noche comida que ofrece el Honorable Sr. Presidente doctor Laredo Bru al Gobernador del Estado, autoridades y Equipo Americano. Lunes 11. Salida de Chicago para New York, donde celebrarán varios juegos de exhibición en Rye, Westchester y Medowbrook.

Lugar de residencia en Chicago: hotel Ambassador West.

LOS JONRONEROS

Foxx, Red Sox	21
Greenberg, Tigres	20
York, Tigres	20
Goodman, Reds	18
Ott, Gigantes	18
Lombardi, Reds	10

Sarmiento y Aníbal vs. la gran pareja de Montes Menor y Epifanio, en Habana-Madrid

Un partido admirablemente bien combinado, que será presenciado a casa llena. Pascau y Cubota quieren ametrallar a Constante y Uria. Un estelar para abrir en la Bombonera

Otra vez Montes menor en cancha. Y otra vez partido de emoción y sensación fuerte. El Guajirito, positivamente uno de los valores actuales más destacados del cuadro de la Bombonera, tiene que jugar contra los más señalados pelotaris para que el match resulte interesante.

Sabedores de ésto, Ramiro y Comesaña lo ponen esta noche frente a dos rivales muy inteligentes, muy astutos y de muchísima seguridad. Nos referimos a Sarmiento y Aníbal. Pareja usualmente ganadora, el Abogado y su compañero se verán precisados, pese a su calibre a jugar cuanto saben hoy. Porque lo que dispara actualmente Montes menor a todos los sectores de la cancha es algo que difícilmente se encesta en condiciones de devolver más que a buena.

Factor de indudable peso en este match será el Maestro Epifanio, otro atleta de muchos conocimientos del deporte, de gran experiencia y q. sabe cómo debe atacarse a todos sus contrincantes. Con el Maestro en la zaga, el Guajirito tendrá sólo que atender a sus cuadros para desde allí recoger cuanto le manden y dispararar con bala rasa. Será algo notable presenciar la defensa que llevarán a cabo esta noche Sarmiento y Aníbal, tratando de impedir que Montes entre a placer y obligando e Epifanio a los más difíciles engarzamientos. Realmente será este partido una cosa extra.

En el último van cuatro pelotaris que están muy bien de juego. Constante y Uria, combinación muy bien llevada y Pascau y Cubota, especialistas en los metrallazos más pavorosos. Veremos qué estilo de juego vence a cuál. En el primero también habrá lucha interesante: Salvador y Azpeitia, contra Ibarlucea y Buendía, prácticamente un estelar más de este bellísimo programa.

PROGRAMA DE ESTA NOCHE A LAS 8.30

Primer partido a 25 tantos: Salvador y Azpeitia, blancos, contra Ibarlucea y Buendía, azules. A sacar ambos del cuadro catorce y medio.

Primera quiniela a 6 tantos: Salvador, Azpetia, Ibarlucea, Buendía, Montes menor y Aníbal.

Segundo partido a 30 tantos: Sarmiento y Aníbal, blancos, contra Montes menor y Epifanio, azules. A sacar ambos del cuadro catorce y medio.

Segunda quiniela a 6 tantos: Sarmiento, Epifanio, Constante, Uria, Pascau y Cubota.

Tercer partido a 30 tantos: Constante y Uria, blancos, contra Pascau y Cubota, azules. A sacar ambos del cuadro catorce y medio.

A LOS SEMIFINALES HAN PASADO HELEN JACOBS Y HELEN WILLS MOODY, AYER

WIMBLENDON, junio 28. (AP.)—Los resultados de los singles femeninos en el torneo que se está celebrando en estos courts fueron:

Helen Wills venció a Kay Stammers, 6-2 y 6-1.

Alice Marble dispuso de Mme. Rene Mathieu, 6-2 y 6-3.

Helen Jacobs superó a Jadwiga Jedrezejowsga, 6-2 y 6-3.

Miss Jacobs jugará el jueves en los semifinales con la vencedora de la francesa Mathieu, que lo fué Miss Marbe, mientras Miss Wills tratará de detener a Miss Sperling que recientemente la eliminó en el torneo inglés.

LOS WHITE SOX, EN UN GAME APRETADO, VENCEN AL SAN LUIS

Un jonrón de Radcliff y un robo de base en el noveno fueron factores del éxito

SAN LUIS, junio 28. (AP.)—Un jonrón de Rip Radcliff con dos en bases y un robo de home de Marvin Owen en el noveno acto, dieron al Chicago una decisión, -0 por 9, sobre los Carmelitas de San Luis, hoy. Joe Kuhel también bateó de homer con dos en bases en el sexto.

CHICAGO

	V.	C.	H.	O.	A.	E.
Hayes, 2b	4	1	1	2	3	0
Steinbacher, rf	4	1	2	3	0	0
Kreevich, cf	4	2	1	5	0	0
Radcliff, lf	5	2	3	2	1	0
Owen, 3b	4	2	1	1	2	0
Schlueter, c	4	1	1	2	1	0
Kuhel, 1b	3	1	1	9	1	0
Berger, ss	5	0	0	3	2	0
Lee, p	4	0	1	0	3	0
Whitehead, p	1	0	0	0	0	0
Totales:	38	10	11	27	13	0

SAN LUIS

	V.	C.	H.	O.	A.	E.
Almada, cf	4	1	1	4	0	0
McQuinn, 1b	5	1	2	9	0	0
Clift, 3b	4	1	2	0	1	0
Bell, rf	4	2	1	2	0	0
Kress, ss	5	0	1	1	2	1
McQuillen, lf	5	3	3	1	0	0
Heath, c	4	1	2	6	0	0
Cox (3)	0	0	0	0	0	0
Heffner, 2b	4	0	3	4	4	0
Walkup, p	2	0	0	0	3	0
Hughes (1)	1	0	0	0	0	0
Van Atta, p	0	0	0	0	0	0
Mazzera (2)	1	0	0	0	0	0
Tietje, p	0	0	0	0	0	0
Linke, p	0	0	0	0	0	0
Totales:	39	9	15	27	10	1

(1)—Bateó por Walkup en el 7o.
(2)—Bateó por Van Atta en el 8o.
(3)—Corrió por Heath en el 9o.

Anotación por entradas:

Chicago	002 003 014—10
San Luis	200 000 223— 9

Sumario:

Empujadores: Clift, Kress, 2; Kreevich, Radcliff, 4; Kuhel, 3; Heffner, McQuinn, Berger, Heath, 3; Mazzera. Two base hits: Steinbacher, Radcliff, Heffner, Heath, 2. Three base hit: McQuinn. Home runs: Kuhel, Radcliff. Bases robadas: Owen, Schlueter, Kuhel. Sacrifice: Steinbacher. Double plays: Owen a Kuhel; Walkup a Kress a McQuinn. Quedados en bases: Chicago, 8; San Luis, 8. Bases por bolas: Lee, 3; Whitehead, 1; Walkup, 2; Van Atta, 2; Tietje, 1; Linke, 1. Struck outs: Lee, 1; Walkup, 3; Van Atta, 1; Linke, 1. Hits: a Lee, 11 en 7 y un tercio innings; a Whitehead, 4 en 1 y dos tercios; Walkup, 7 en 7; Van Atta, 1 en 1; Tietje, 3 en un tercio; a Linke, ninguno en dos tercios. Dead ball: Whitehead, a Heffner. Wild pitch: Walkup. Passed ball: Heath. Ganó Whitehead. Perdió Tietje. Umpires: Kolls y Geisel.

CON UN RALLY DE CINCO CARRERAS TRIUNFO LA TRIBU

Expulsaron a Bridges del box en el segundo y ello le sirvió paa poder triunfar

CLEVELAND, junio 28. (AP.)—Una concurrencia de 18,000 personas vió hoy a los leaders de la Liga expulsar del box a Tommy Bridges haciéndole cinco carreras en el segundo inning, y entonces agotarse para lograr una decisión apretada, 5 por 4, que eleva su margen en el primer lugar a cuatro juegos y medio, pues los Yankees no pudieron jugar por causa de la lluvia.

Jeff Heath abrió los fuegos contra Bridges con un triple; Averill recibió la base, y ambos caminaron hacia home cuando Hal Trosky conectó su onceno jonrón del año por encima de la pared del right field. Unos momentos después Ken Keltner se llevó la cerca del center field con un terrorífico batazo y cuando [illegible] Pytlak, el próximo bateador, singleó, Bridges dejó la lomita en favor de Eisenstat.

Los Indios lograron una carrera y un hit más antes de que el antiguo escolar de Brooklyn pusiese las cosas en orden, pero de ahí en adelante les cerró el puerto en forma. Sólo tres hits más, todos [illegible], le ron conectarle, y ningún hombre le pasó de la primera.

Mientras tanto, Johnny Allen permitió dos carreras en el tercero, por una base y hits de Eeisenstat y Dixie Walker y un doble de Gehringer, y dos más en el sexto, cuando Pete Fox conectó un homer por el left después de que Rudy York había negociado un libre tránsito. Cuando Allen en el octavo pasó a Gehringer y a York con ocho bolas consecutivas, fué sustituído por Johnny Humphries, quien mantuvo a raya a los Tigres, permitiendo que Allen recibiese el crédito de la victoria, la décima del año.

DETROIT

	V.	C.	H.	O.	A.	E.
Rogell, ss	5	0	2	2	3	0
Walker, lf	5	0	1	2	0	0
Gehringer, 2b	4	0	1	0	4	0
York, c	2	1	0	6	0	0
Fox, rf	4	1	1	3	0	0
Greenberg, 1b	3	0	0	9	0	0
Laabs, cf	4	0	0	1	0	0
Ross, 3b	3	1	1	1	1	0
Bridges, p	0	0	0	0	0	0
Eisenstat, p	3	1	1	0	1	1
White (1)	1	0	0	0	0	0
Totales:	34	4	7	24	9	1

(1)—Bateó por Eisenstat en el 9o.

CLEVELAND

	V.	C.	H.	O.	A.	E.
Lary, ss	4	0	1	0	2	0
Campbell, rf	4	0	0	2	0	0
Hale, 2b	4	0	1	1	0	0
Heath, lf	4	1	1	2	0	0
Averill, cf	3	1	0	7	0	0
Trosky, 1b	4	1	1	7	1	0
Keltner, 3b	3	1	1	0	0	0
Pytlak, c	3	1	2	7	0	0
Allen, p	2	0	1	1	3	0
Humphries, p	0	0	0	0	1	0
Totales:	31	5	8	27	7	0

Anotación por entradas:

Detroit	002 002 000—4
Cleveland	050 000 00x—5

Sumario:

Empujadores: Trosky, 3; Keltner, Lary, Walker, Gehringer, Fox, 2. Two base hit: Gehringer. Three base hit: Heath. Home runs: Trosky, Keltner y Fox. Sacrifice: Allen. Double play: Rogell a Greenberg. Quedados en bases: Detroit, 8; Cleveland, 5. Bases por bolasÑ Bridges, 1; Eisenstat, 1; Allen, 4; Humphries, 1. Struck out: Eisenstat, 5; Allen, 4; Humphries, 2. Hits: a Bridges, 4 en 1 inning (ningún out en el segundo); a Allen, 5 en 7 y un tercio; a Eisenstat, 4 en 7; a Humphries, 2 en 1 y dos tercios. Ganó Allen. Perdió Bridges. Umpires: Basil, Moriarty y Rommel.

LOS PRIMEROS EN BATTING

Player y Club	J.	V.	C.	H.	Ave.
Averill, Indios	60	223	52	85	.381
Lombardi, Reds	48	180	25	67	.372
Travis, Wash.	65	256	41	92	.359
Trosky, Indios	58	212	49	76	.358
Chapman, Atléticos	36	123	25	44	.358
Medwick, Cards	54	213	36	76	.357
Martin, Phillies	54	220	36	78	.355

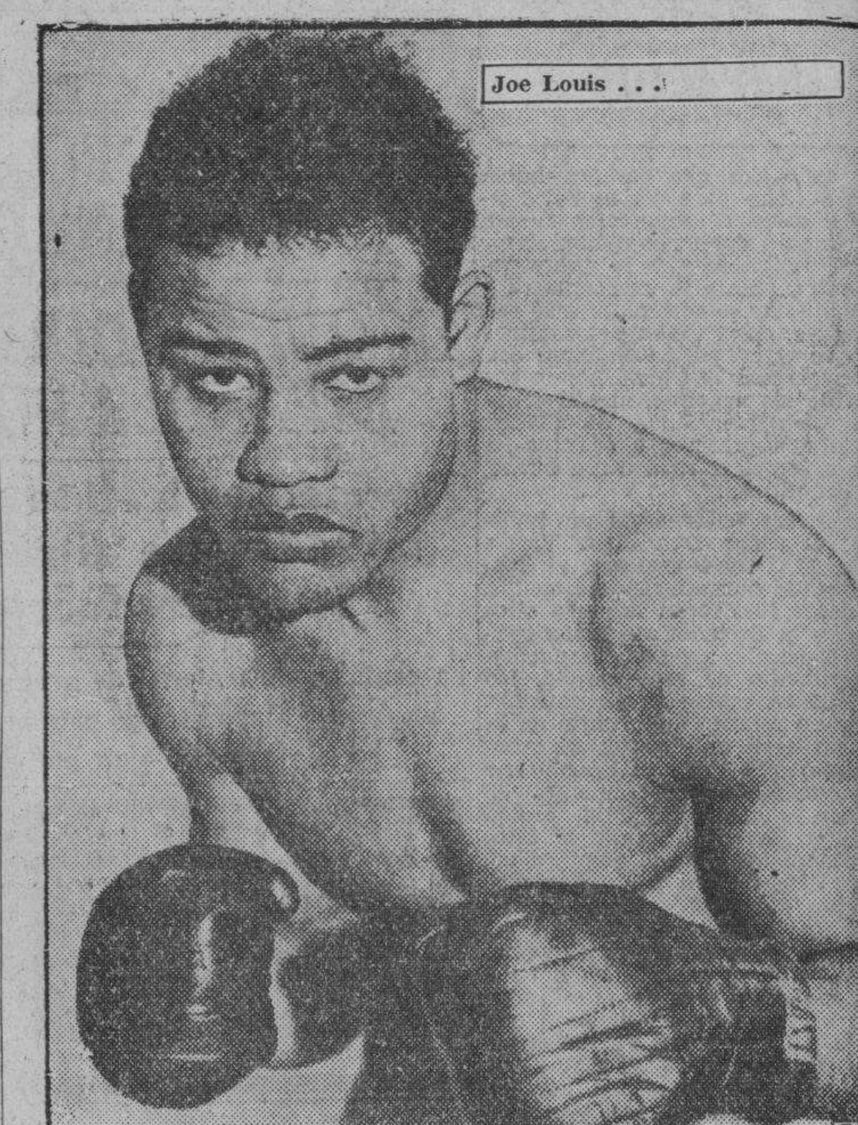

Joe Louis . . .

Joe Louis vuelve a ocupar el pedestal donde era idolatrado hace dos años

Por WALTER R. DOUGLAS

NUEVA YORK, junio 28. (Exclusivo).— Hace dos años Joe Louis era el ídolo de América. Era el «bombardero», el «asesino de Detroit», el hombre ante quien temblaban los fuertes Max Schmeling, algo averiado por los años, sin un record impresionante, sin la aureola resplandeciente de la publicidad bien hecha, tuvo la imprudencia de desafiarlo.

El pelear con Joe Louis equivalía a hacerse rico de la noche a la mañana. La «bolsa» del perdedor era ambicionada por todos. Joe Louis llenaba por completo el circo de clientes con pesetas. Cualquiera estaba dispuesto a dejarse aporrear por un par de minutos y recibir mil dólares por segundo.

Los cronistas deportivos creían que Max sería víctima fácil de Joe Louis En Broadway se hicieron apuestas de quince contra uno a favor del joven ídolo. Se celebró la pelea. Doce asaltos monótonos e incoloros se sucedieron sin que le pasara ningún percance al hombre que todos creían se doblaría como una caña ante el viento al soplo omnipotente del troglodita de Detroit.

Con regularidad monótona y hasta casi exasperante caía el puño enguantado de Schmeling en la quijada morena de Louis. En el duodécimo asalto Joe cayó. Los expertos también cayeron. Se inventaron luego multitud de cuentos. Un cronista de fama, Paul Gallico, que entonces escribía desde Alemania, declaró en una revista nacional que Louis había ido al matadero mediante una consideración económica. En el campo de Louis se habló de libelo infamatorio. En Broadway se susurraban toda clase de versiones.

TRUCOS IMAGINARIOS

Hubo quien dijo que los gerentes de Joe habían aceptado 200,000 dólares por tolerar que Louis descansara en lugar de entrenarse. Se dijo que muchos jugadores profesionales de Broadway habían realizado varios millones de dollars en las apuestas a logros inconcebibles. Se aseguraba que esos jugadores pagaron muy bien por asegurar la presa.

Yo he hablado con Joe extensamente sobre esos rumores. El joven es cándido como puede serlo un muchacho rústico y sincero. «Es ridículo — me ha dicho. «Yo no me entrené porque creí que Schmeling sería como Paulino Uzcudun y como el resto; que se caerían en cuanto yo les pegara».

Los administradores de los destinos del campeón niegan enfáticamente cualquier posibilidad de tongo. Pero el rumor persistió y ha vuelto a correr ahora cuando Louis ha probado que Schmeling no es superior a los otros, que Louis ha derribado.

«Si Louis hubiera noqueado a Schmeling hace dos años —arguyen los escépticos de Broadway— Mike Jacobs se hubiera quedado sin contendientes para su mina de oro. Pero perdiendo Joe consiguió contendientes; se logró despertar el interés público y fué posible que Louis peleara con frecuencia y que Jacobs ganara millones. Después de todo, antes de ser promotor. Mike era especulador en cartulinas de Garden y...»

Esos mismos escépticos dijeron una vez que Lindbergh nunca voló sobre el Atlántico, que Tex Richard no había muerto y que en el polo norte no hay nieve. «Que lo crean los tontos... pero nosotros estamos avisados...» solían decir guiñando los ojos.

LA DECEPCION

Pasaron dos años. Louis fué preferido por razones que nadie se puede explicar para pelear con Jim Braddock el año pasado. Joe se ganó el campeonato, aunque Schmeling debió ser lógicamente el contendiente preferido.

Joe continuó peleando. Derribó a varios adversarios que dieron mucho trabajo a Max Schmeling. Los expertos se rompían los sesos tratando de analizar la derrota de Louis a manos de Schmeling. «Max peleó 57 rounds con Paulino y no le hizo daño ... Joe lo desbarató en seis... Baer noqueó a Schmeling... Joe pulverizó a Baer... Max se tomó ocho asaltos en saldar la cuenta a Mann... Joe lo derribó en el segundo...»

Todo éso contribuyó a la nube de propaganda que hizo posible el reunir cerca de un millón de dólares en el Yankee Stadium la otra noche. Nadie se atrevía a arriesgar una opinión. Solamente Jack Dempsey escribió un artículo en un semanario explicando por qué Louis no podría vencer a Schmeling. Pero Dempsey hizo luz sobre el resultado de la pelea por el campeonato.

«Schmeling es un buen peleador; pero no es un gran peleador... Si lo fuera no hubiera sido derribado por Baer, ni se hubiera tomado doce asaltos para liquidar a Louis...» declaró el gran Jack Dempsey.

Esa fué la decepción. Max Schmeling era un buen peleador... Pero, como siempre me ha parecido a mí... Un buen peleador de club. Schmeling cometió el error de hablar despectivamente de Louis. El joven moreno se enfadó. Louis es un panal de miel; es caritativo, sentimental y buen deportista. En sus peleas ha sabido considerar a su adversario. Pero las palabras y la derrota amargaron la disposición del gigante y juró que humillaría a Schmeling.

«EL SAUCE LLORON»

En Pompton Lakes, debajo de un sauce llorón que sombrea el lago, Joe estaba tendido sobre la hierba. «Me dicen que debo obrar con paciencia... Que espere a que Schmeling me tire un derechazo y que responda con un contragolpe... Si voy a esperar, no le pegaré nunca... No habrá contragolpes en la pelea, porque no habrá ninguna pelea... Yo voy a noquear a Schmeling en dos asaltos... Si es que me aguanta dos asaltos».

Yo miré al campeón asustado. Su modo de hablar era siniestro. Ví que albergaba un odio profundo hacia el alemán en todos sus pensamientos. Miré a sus manazas, a sus hombros anchos y a su espléndida figura de atleta joven y pensé: «¡Pobre Max!» Fiel a mi costumbre de no hacer predicciones, en mis artículos anticipados me abstuve de decir lo que pensaba yo de la pelea. Pero creí que sería un espectáculo trágico.

Al día siguiente de la pelea Max Schmeling estaba en el hospital policlínico bajo circunstancias misteriosas. Se dijo que había sufrido una fractura de dos vértebras. Pero nadie pudo ver a Max en el hospital. Los escépticos dijeron que Max trataba de reconciliar a sus compatriotas fingiendo estar peor de lo que realmente estaba. Pero yo, recordando la mirada siniestra de Louis, pensé: «Suerte ha tenido Schmeling que no está hoy en un ataúd».

MACHON LE SALVO LA VIDA

El hombre primitivo que vive latentemente bajo cada ser humano; el atavismo informal del descendiente de cuadrumanos; la fiera prehistórica que de vez en cuando se refleja en el hombre y lo convierte en una especie de doctor Jerkyll y Mister Hyde, estaba presente en el rostro de Joe Louis cuando se presentó en el estadio la noche del 22 de junio.

Schmeling le tocó el hombro. Joe, huraño, apenas se volvió para darle una mano fría e indiferente. «Buena suerte, Chos», murmuró sonriente el alemán. Su mirada era benévola. El gigante moreno no respondió. Pero su rostro emblanqueció dando señal de ira profunda. Sonó la campana, que en mis oídos se amplió como si fuese toda una cantata fúnebre. No hubo apenas tentativas. La mano izquierda del campeón salió del costado con la rapidez de una garra de tigre; no era un golpecito tanteante, era un garrotazo. Cayó en la mejilla de Schmeling y dejó señales evidentes. El puño derecho caía casi simultáneamente sobre el mentón del alemán, estallando como un petardo. Max cerró los ojos y el vaivén de los guantes de Louis parecían los pistones de un motor bien engrasado. Iban y venían y Schmeling atontado buscó refugio en las cuerdas.

Nadie olvidará nunca la mirada de Schmeling. Era un gesto de dolor horrible. Los ojillos estaban cerrados. Los puños de Joe continuaban batiendo una marcha rítmica, pero macabra, en el cuerpo del alemán. Schmeling lanzó un grito penetrante y cayó y se levantó unas tres veces sin que cesaran los golpes. Una toalla cruzó el espaco. Max Machon, el maestro y amigo de Schmeling tuvo una inspiración. Se dió cuenta de que Louis parecía estar dispuesto a matar a golpes a un hombre indefenso. Donovan, el árbitro, rechazó la toalla. Pero ordenó a Louis a una esquina neutral. Los dientes de la fiera salvaje rechinaron. Era evidente que le quitaban al tigre su presa. Fué una pelea que no hizo bien al deporte. Fué una riña callejera entre un hombre fornido y otro indefenso. «No habrá contragolpes en la pelea porque no habrá pelea», parecíame oír en la voz lenta y musical del sur, pronunciada debajo del sauce llorón que sombrea al lago en Pompton Lakes. Joe había cumplido su palabra.

M.E.C.D. 2016

LA SELECCION VASCA JUGARA UNA SERIE POR UNA COPA CON LOS CUBANOS

SPORTS DIARIO DE LA MARINA SPORTS
AÑO CVI LA HABANA, MIERCOLES, 29 DE JUNIO DE 1938 PAGINA DIECISIETE

Fotografía de uno de los lances del match entre Cuba y Rumania, que tomamos de la revista parisiense «Match». He aquí el pie del grabado: Rumania y Cuba empataron a tres, después de prolongaciones del match. La técnica superior de los rumanos se estrelló ante la virtuosidad del juego de los cubanos. La foto recoge el instante en que un atacante rumano luchaba contra la defensa cubana.

TOPICOS FUTBOLISTICOS

—Una importante serie se comenzará a jugar el domingo.
—Se iniciará en el gran Stadium Cerveza Tropical.
—El Centro Vasco ha donado un bonito trofeo.

Por «PETER»

Cuando los jugadores del equipo «Euzkadi» vinieron a la Habana procedentes de México, en donde habían librado una temporada brillante, lo hicieron sin Emilín, sin Cilaurren y sin Blasco, que habían quedado lesionados en la Ciudad de los Palacios. Además, el resto del equipo, en su mayor parte, sufría los rigores de los partidos duros, y algunos de ellos estaban tocados.

Contra todo eso y un equipo que jugó siempre inspirado, tuvieron que luchar los vascos. Nuestros muchachos jugaron el horror. Puede decirse, sin exagerar en lo más mínimo la nota, que los goals que le marcaron a Egusquiza nuestros delanteros, fueron los tantos más maravillosos que hemos visto ejecutar en más de veinte años que llevamos viendo jugar balompié en Cuba. Y rememoramos las tardes más maravillosas de «Cuatro Caminos», de «Almendares», de «Mundial Park», en el Vedado, y del «Campo Armada», en El Lucero. Por esto a nadie debe extrañar que la serie fuera favorable al equipo del patio.

Después se fueron los atletas españoles a Sur América y a su regreso a la Habana se encontraron con que la mayor parte de nuestros mejores jugadores se habían ausentado. El Equipo Nacional había ido a jugar el Campeonato por la Copa del Mundo. No obstante se efectuaron algunos partidos, pero en esta segunda ocasión, los resultados fueron siempre ampliamente favorables para los hispanos. Cosa muy natural, porque el once local era mediocre, y en cambio, el de los forasteros, muy superior al que primeramente habían presentado en la Habana. En este segundo viaje, se presentaron descansados. Habían jugado muy pocos partidos por la Argentina, y traían, además, a su famoso portero Blasco, a Cilaurren y a Emilín. Así fué que, hablando en términos populacheros, los norteños «robaron».

Ahora las cosas han variado. En la actualidad se encuentran nuevamente entre nosotros todos los jugadores. El Equipo Nacional acaba de librar una batalla bizarra en los campos europeos, y seguramente que algo habrá aprendido del juego de rumanos y suecos.

A pesar de eso el team del patio se puede presentar aún más fuerte de lo que lo hizo en Tolouse y en Antibes. Ahora Tapia tendrá donde escoger para cambiar los elementos que hayan flaqueado. Puede, además, reforzarse con una estrella del ataque como Jorge Dávila, el gran jugador «tico», que es algo muy serio en el ataque.

Y contra ese gran cuadro de jugadores, actuará ahora el team de los vascos, que, como ya dijimos antes, está en su mejor forma.

Con la perspectiva de presenciar estupendos choques, es que se ha ideado la celebración de una serie de tres juegos, discutiéndose un trofeo que donará el presidente del Centro Vasco, Jesús Azqueta.

La reaparición de los «nacionales» se hará, pues, ante una casa llena. Porque la verdad es que un choque entre nuestros mejores valores contra los ases hispanos, es un espectáculo que seguramente no dejará de presenciar ningún aficionado que guste de las grandes emociones.

De la Asociación Habanera de Arbitros, recibimos el siguiente aviso que es de interés para aquellos señores que estén interesados en solicitar plazas de referees en dicha organización. Dic así:

«Se notifica a cuantas personas pueda interesar que el plazo concedido para presentar solicitudes de aspirantes a árbitros vence el próximo lunes, día cuatro de julio, a las ocho p. m.

Recordamos que dichas solicitudes deberán enviarse al local de la Asociación Habanera de Arbitros en la Manzana de Gómez 226.—Asociación Habanera de Arbitros.—Fdo. Celso Enríquez, Secretario».

Relación de los acuerdos más importantes adoptados por el Comité Ejecutivo de la Asociación Habanera de Arbitros de Football en su sesión ordinaria celebrada el día 27:

Se aceptan, por venir en forma reglamentaria, las solicitudes presentadas por los señores Lajos Strauss Bernath y Manuel Polo.

—Designar a los árbitros Pablo Tapia y Francisco Mascaró para los partidos entre equipos de la Liga Intercolegial que se celebrarán el próximo domingo día 3 de julio.

—Comunicarles a todos los asociados que actúan como jueces de línea que por acuerdo del Comité Directivo se les designará para árbitros en partidos entre equipos de la Liga Intercolegial, ya que ello les servirá para ir adquiriendo práctica y experiencia como árbitros.

—Se nombra una comisión integrada por los señores José María González Barros y Celso Enríquez, presidente y secretario, respectivamente, de este organismo, encargada de entrevistarse con el señor William A. Campbell, representante de la FIFA en Centro América, al objeto de estudiar el inicio de relaciones internacionales entre esta Asociación y las similares del extranjero.

—El Comité Ejecutivo determina que el uniforme de los árbitros constará en lo sucesivo de las siguientes prendas:

Una gorra de visera similar a las que emplean los jugadores de baseball, cuyo color será azul prusia y llevará en la parte superior de la visera las iniciales de esta Asociación en blanco.

Camisa tipo sport (de las conocidas como camisa de playa) de color blanco, cuyo cuello llevará un ribete azul prusia y en la terminación de la media manga tendrá no menos de dos pulgadas en azul del mismo tono; la parte del frente tendá una franja también del mismo azul en forma vertical, cuyo ancho no excederá de dos pulgadas.

Pantalón: Azul prusia, con una franja vertical a cada lado de color blanco.

Medias: De sport, como las usadas en el futbol, color azul.

Zapatos: De futbol soccer.

Completa el uniforme de los árbitros y jueces de línea un escudo de esta Asociación que se colocará en la parte superior izquierda del pecho. Además se reconoce como oficial para los meses de invierno el uso de la chaquetilla azul prusia que usan los árbitros de casi todos los países.

—Se acuerda designar a los siguientes árbitros para los partidos a celebrar el próximo domingo:

Partido Serie B: Pedro Cabrera, Juan Naya y Avelino Fernández.
Primer partido Serie A: Junquera, Dunjó y Tapia.
Partido de los Vascos: Montesinos, Pedro Soler y Alfonso.

ENTRE CAZADORES

—Fiesta social y deportiva.
—Una tirada de skeet.

Esta noche estará de fiesta el Club de Cazadores del Cerro. Se trata de una fiesta social y deportiva que llevará una gran concurrencia a los dominios de Frank Steinhart Jr., el entusiasta Presidente de dicha entidad cinegética.

Habrá una tirada de skeet, que comenzará a la nueve de la noche, en opción al premio que dona José M. Tarafa. Y en esta justa es de esperar que haga su repriss el doctor Panchito Méndez Capote, que acaba de regresar de los Estados Unidos. Panchito tiene el record de esta temporada en el skeet nocturno, al romper 49 de 50 en la tirada del día 4 de mayo, ganando el premio de «Funnyface».

Además, en la Casa-Club se efectuará una simpática fiesta social con motivo de celebrar sus quince años, la señorita Josefina Ovies, una de las hijas de Pepe Ovies, uno de los más entusiastas asociados de todos los tiempos. La gentil Josefina brindará a sus amiguitas una fiesta en la poética mansión de los Cazadores, que esta noche vestirá sus mejores galas.

Felicitamos a Josefina y le deseamos sinceramente que esta noche pase unas horas muy felices en compañía de sus amigas y de sus bondadosos y queridos padres señora Candita Fernández y Pepe Ovies, quiénes seguramente serán los más felices en esa fiesta.

En las Grandes Ligas

RESULTADO DE LOS JUEGOS DE AYER EN LAS MAYORES

LIGA NACIONAL
Cincinnati, 5; Pittsburgh, 2.
San Luis, 9; Chicago, 3.
Boston en Brooklyn, lluvia.
New York en Filadelfia, lluvia.

LIGA AMERICANA
Cleveland, 5; Detroit, 4.
Chicago, 10; San Luis, 9.
Filadelfia en New York, lluvia.
Boston en Washington, lluvia.

JUEGOS SEÑALADOS PARA HOY

LIGA NACIONAL
Boston en Brooklyn.
New York en Filadelfia, dos
San Luis en Chicago.
Cincinnati en Pittsburgh.

LIGA AMERICANA
Filadelfia en New York.
Detroit en Cleveland.
Chicago en San Luis.
Washington en Boston.

ESTADO DE LOS CLUBS

LIGA NACIONAL

	G.	P.	Ave.
NEW YORK	37	24	.607
Cincinnati	35	25	.583
Chicago	35	28	.556
Pittsburgh	31	25	.554
Boston	27	27	.500
San Luis	27	31	.466
Brooklyn	25	35	.417
Filadelfia	16	38	.296
Totales	233	233	

LIGA AMERICANA

	G.	P.	Ave.
CLEVELAND	39	21	.650
New York	34	25	.576
Boston	33	27	.550
Washington	34	31	.523
Detroit	32	32	.500
Filadelfia	26	30	.464
Chicago	22	33	.400
San Luis	19	40	.322
Totales	239	239	

ASES OLIMPICOS VAN A COMPETIR EN EL CARNAVAL

Jacinto Ortiz, Spínola, Eneas Muñoz y Casanova al «meet» de la Beneficencia

Pocas competencias de atletismo se han celebrado este año, y particularmente los atletas d ela categoría senior no han tenido oportunidad de presentar a la consideración de los fanáticos sus grandes facultades, pero la Casa de Beneficencia y Maternidad está lista para suplir la falta celebrando su segundo Carnaval Nocturno de Atletismo, durante la primera quincena del próximo mes de julio.

Precisamente al hecho de no haberse celebrado muchas competencias y haber sido los atletas intercolegiales los que mayor éxito lograron con sus exhibiciones, se debe que en el programa del Carnaval Nocturno de Atletismo de la Beneficencia figuran varias pruebas para menores de diez y nueve años, lo cual ofrecerá una oportunidad magnífica a los fans para que puedan admirar una vez más a muchachos de tan grandes facultades como Orlando Tapia, Norberto Gómez, Alvarez, Foyito, etc.

Pero, además, los directores del Carnaval Nocturno de Atletismo y muy especialmente los doctores Julio C. Portela y Fifí Bock esperan presentar en horas de la noche un espectáculo deportivo de altos vuelos que supere por completo al éxito inigualable que fué el Carnaval de 1937, cuando se ofreció una de las más hermosas competencias de campo y pista que se recuerdan en Cuba y se abrió el camino de grandes posibilidades en el deporte practicado en horas de la noche, sin las molestias que el calor y el sol de las tardes de verano producen tanto a competidores como a espectadores.

BUENOS GRUPOS

El número de inscripciones individuales que se han recibido y las que proximamente llegarán a manos de los organizadores asegura previamente el éxito del Carnaval Nocturno de Atletismo, la mejor competencia de campo y pista del año, como lo fuera en el pasado tuvo lugar en la noche del 2 de junio de 1937.

Los nombres de Jacinto Ortiz, Evelio Espínola, Eneas Muñoz, Gerardo Casanovas, Mario Cruells, José Zulueta, etc. significan claramente que habrá abundante exitación en todas las competencias y particularmente en las de 60 metros planos y con obstáculos; 400 metros con obstáculos medios donde por primera vez verán correr los fanáticos al campeón centro americano Evelio Espínola, después de su gran victoria en Panamá; las pruebas femeninas de 100 metros planos y obstáculos, y otras competencias que quedarán lucidísimas.

Para poder celebrar un evento de atletismo que supere todos los cálculos, la Beneficencia instalará un sistema especial de reflectores, único en Cuba, que permitirá excelente visibilidad a atletas y espectadores.

El programa terminará con una interesante carrera de relevo de antorchas, que tanto gustó en el carnaval del pasado año.

LOS CARDENALES, EN UN INNING, DERROTAN A LOS CHICAGO CUBS

En el tercer acto saltaron sobre Carleton y le hicieron siete carreras. Martín jonroneó

CHICAGO, junio 28. (AP.)—Los Cardenales de San Luis, combinando un ataque de siete carreras en el tercer inning con un excelente pitching por parte de Lon Warneke, derrotaron hoy a los Cubs de Chicago, 9 por 3.

Warneke redujo el ataque de los Cubs a siete hits, mientras que sus compañeros les conectaban a Tex Carleton, Charlie Root y Al Epperly un total de 13. Uno de ellos fué de cuatro bases conectado por Pepper Martin con dos a bordo. Martin empujó un total de cuatro carreras.

Al cargar con la derrota Carleton se apuntó su séptimo fracaso, en tanto que Warneke lograba su sexto triunfo. La derrota coloca al Chicago a un juego y medio detrás del Cincinnati, que hoy venció al Pittsburgh.

SAN LUIS

	V.	C.	H.	O.	A.	E.
Stripp, 3b	4	1	1	0	0	0
S. Martin, 2b	5	1	1	0	4	1
Slaughter, rf	5	2	2	5	0	0
Medwick, lf	4	1	3	3	0	0
Padgett, 1b	5	1	1	7	1	0
J. Martin, cf	5	1	2	3	0	0
Gutteridge, ss	4	1	1	3	1	0
Owen, c	3	1	0	5	0	0
Warneke, p	4	0	2	1	2	0
Totales	39	9	13	27	8	1

CHICAGO

	V.	C.	H.	O.	A.	E.
Hack, 3b	4	1	2	1	2	0
Herman, 2b	4	0	1	2	2	0
Reynolds, cf-lf	4	1	1	3	0	0
O'Dea, c	4	0	0	2	0	0
Galan, lf	1	0	0	0	0	0
Marty, cf	3	0	1	0	0	0
Demaree, rf	4	0	0	2	0	0
Cavarretta, 1b	4	0	1	13	2	0
Jurges, ss	3	1	0	3	5	0
Carleton, p	0	0	0	0	1	1
Root, p	1	0	1	0	1	0
Collins (1)	1	0	0	0	0	0
Epperly, p	1	0	0	1	2	0
Totales	34	3	7	27	15	1

(1)—Bateó por Root en el 5o.

Anotación por entradas:
San Luis . . . . 007 010 001—9
Chicago . . . . 000 110 010—3

Sumario:

Empujadores: Stripp, 2; Padgett, 3; J. Martin, 4; Marty, Herman, 2. Two base hits: Gutteridge y Hack. Home run: J. Martin. Double plays: Cavarretta a Jurges a Cavarretta; Herman a Jurges a Cavarretta; S. Martin a Gutteridge a Padgett. Quedados en bases: San Luis, 7; Chicago, 5. Bases por bolas: Warneke, 1; Carleton, 2; Epperly, 1. Strike outs: Warneke, 5; Root, 2. Hits: a Carleton, 5 en 2 y dos tercios innings; a Root, 2 en 2 y un tercio; a Epperly, 6 en 4. Dead ball: Carleton, a Owen. Wild pitch: Warneke. Passed ball: Owen. Perdió Carleton. Umpires: Reardon, Pinelli y Goetz.

Johnny Vander Meer, la sensación de los Rojos del Cinci, después de haberse anotado dos matches de cero hit, cero carrera, que constituye una de las esperanzas del equipo en las aspiraciones a quedar entre los primeros clubs de la primera división. Vander Meer aparece en la foto con Louis Steward, de Scranton, Pha., donde militó antiguamente el joven hurler.

Hoy, Pistón y Azpiri contra Andrés y Guillermo en un match estelar muy brillante

Después de caerse un logro de 35 a 1 en el primer partido, el segundo de anoche, ganándolo Elizondo y Ugartechea, se fué de calle. Un crítico americano de Jai Alai, Dinty Denis, llega hoy a La Habana. Buen cartel esta noche en el Jai Alai

Decía ayer que corren días negros para los catedráticos del Frontón Jai Alai y unas horas después de haber sido impreso el juicio, en el Palacio de los Gritos se derriba, en el primer partido, uno de los logros más grandes de la temporada. Creus y el angelito Alvarez se habían instalado en el tanto 23, es decir, a dos puntos de la meta, y todavía Lucio y Malluquiza estaban dando tumbos por el mosaico 17. Se descomponen los de arriba, se animan y se crecen los dos de abajo y unos y otros se encuentran en el mismo plano en el propio cartón 23. Hay todavía otro empate más, el trágico de estos encuentros iniciales, y por fin ganan Lagartija y Alvarez, es decir, los que llegaron a lucir tan grande de ventaja. Quiere decir esto que no sirvieron logros de treinta y cinco y de cuarenta pesos a uno...

Pero en el segundo partido vino la recompensa, cuando Elizondo, inspirado quizá por la crítica hecha a su partido anterior contra el trío, cuando se emborrachó peloteando sin aventurar una jugada, quiso revelarse y se reveló como rematador y vino a pagar las consecuencias el Divino Sonámbulo de Motrico, que parecía asombrado ante un Elizondo desconocido... Que tiró remates de dos paredes, que remató al rincón, que movió la pelota en sus cuadros, como si en vez de machacador incansable, fuese un estilista consumado... Y fué como si Elizondo hubiese guardado para una sola noche los remates que dejó de tirar en toda su vida. Hasta viró el canasto de revés y soltó una bombeada al ángulo y en otra ocasión, cogiendo de botepronto del mismo lado, decidió con un remate de 18 kilates... ¡Artista!

Elizondo y Ugartechea sacaron un partido de calle derecha y de tanto superar, menear y marear a Ituarte y a Uriona, pararon por dejarles en trece tantos. «Braciforte» sacó a la luz su derecha poderosa y dirigió cruzadas a la zona de Ituarte unas veces y otras a la de Uriona, que fueron cediendo terreno, sin poder oponer notable resistencia. Ni empates, ni sustos, ni vueltas. Hemos asistido al acontecimiento extraordinario de un partido estelar completamente de calle.

Procedente de Miami llegará hoy a la Habana Dinty Denis, uno de los críticos de deportes más populares de la Florida. Dinty Denis fué durante algún tiempo jefe de las planas deportivas del «Miami Herald» y trabajó también de jefe del departamento de publicidad del Biscayne Fronton y es uno de los animadores de trasmisiones deportivas más brillantes y fáciles. Dinty Denis anunció su visita a la Habana a Pedro Mir (a quien felicito, entre paréntesis), y tengo entendido que obedece al propósito de presentar en nuestra patria un gran espectáculo de deportes, aunque sobre el asunto nada puede adelantarse en concreto. Dinty Denis, gran aficionado al deporte vasco y amigo de todos los pelotaris que han estado en Miami, hoy será huésped del Frontón Jai Alai.

Lo que muchos aficionados estaban esperando es realidad en el programa de esta noche. Que se le diese a Andrés una oportunidad en uno de los partidos en que figuran las estrellas del cuadro. Hoy va el criollo con Guillermo, contra Pistón y Azpiri. Jugando muchísimo en todos los anteriores, trabajando en la cancha con un coraje que no ha dejado nunca decaer, Andrés se ha ganado el derecho a figurar en el cartel de gala, como adversario del Artífice.

Pistón ha jugado este mes ocho partidos y ha perdido uno solo. El mes pasado lo cerró con seis victorias y dos derrotas.

Todos los partidos de Guillermo contra Pistón, congregan en el edificio a toda la clientela del deporte vasco...

SECADES

PROGRAMA PARA HOY

PRIMER PARTIDO, a 25 tantos: Emilio y Eugenio, blancos, contra Ferrer e Ibarlucea, azules. A sacar, ambos, del cuadro 10.

PRIMERA QUINIELA, a 6 tantos: Ibarlucea, Arruti, Azpiri, Guillermo, Pistón y Andrés.

SEGUNDO PARTIDO, a 30 tantos: Pistón y Azpiri, blancos, contra Andrés y Guillermo, azules. A sacar, ambos, del cuadro 10.

SEGUNDA QUINIELA, a 6 tantos: Labat, Guernica, Celaya, Goitia, Gutiérrez y Vallejo.

TERCER PARTIDO, a 30 tantos: Labat y Goitia, blancos, contra Guernica y Celaya, azules. A sacar, ambos, del cuadro 10.

Resultado de la función de anoche

Primer Partido

	Tantos
Creus y Alvarez, blancos	25
Lucio y Malluquiza, azules	24

Ganador: BLANCOS.
Primera Quiniela:
Ganador: ITUARTE.

Segundo Partido

	Tantos
Ituarte y Uriona, blancos	13
Elizondo y Ugartechea, azules	30

Ganador: AZULES.

HABANA MADRID

Muy bien peloteado el estelar

Interesante desde su comienzo hasta el final, fué el partido estelar de anoche. Lo discutieron Federico y Gayarre contra Montes menor y Aníbal. La anotación final fué de 30 por 21 a favor de los primeros. El chamaco Freddy y el tenor jugaron con verdadero team work y dieron una de sus mejores exhibiciones de pelota en cuantas salidas han hecho a la cancha últimamente. Tuvieron necesidad de sudar la camisa, ya que es bien sabido los metrallazos que dispara la cesta del pimentoso guajirito Montes menor y la estupenda seguridad del acróbata Aníbal.

Es el primero hubo igualada trágica. Lo ganaron Vizcayita y Rementería a Torres e Ibarlucea. Sólo por un cartón.

Vizcayita lució mucho e igualmente el popular Chato Rementería, este último está jugando pelota de altura.

RESULTADO OFICIAL DE LA FUNCION CELEBRADA ANOCHE

PRIMER PARTIDO

	Tantos
Torres e Ibarlucea, blancos	24
Vizcaya y Rementería, azules	25

Ganadores: AZULES.

PRIMERA QUINIELA

	Tantos
1—Torres	0
2—Ibarlucea	1
3—Rementería	1
4—Montes menor	6
5—Salvador	1
6—Buendía	2

Ganador: MONTES menor.

SEGUNDO PARTIDO

	Tantos
Federico y Gayarre, blancos	30
Montes menor y Aníbal, azules	21

Ganadores: BLANCOS.

SEGUNDA QUINIELA

	Tantos
1—Federico	0
2—Gayarre	1
3—Aníbal	3
4—Gabriel II	5
5—Trecet	1
6—Buendía	6

Ganador: BUENDIA.

TERCER PARTIDO

	Tantos
Salvador y Buendía, blancos	29
Gabriel II y Trecet	30

Ganadores: BLANCOS.

HAND-BALL

—Juegos en el Asturias.
—Menéndez y Muñiz, bien.
—Campeonato Inter-socios.

Un nuevo programa celebró el club deportivo Asturias en opción a su campeonato de Hand ball y como los anteriores, fué presenciado por una numerosa concurrencia, ante la cual los jugadores que participaron en los partido, se esforzaron por conquistar la victoria.

Nuevamente correspondió a la ya popular y formidable pareja de Faustino Menéndez, y Emilio Muñiz, levantar el entusiasmo de la afición, ofreciendo el mejor partido de la noche, frente a Charlo y Corrales, a los que dejaron en 22 tantos.

Charlo y Corrales forman una pareja que trabaja con gran work y que por ese motivo resulta una de las más temidas del campeonato. Ellos intentaron cortar la racha de victorias de Tino Menéndez y Emilio Muñiz; pero no contaron con la formidable pegada del gran Emilio, que en una de sus mejores noches, fundió, al zaguero contrario, que no pudo resistir el ataque consistente y efectivo del Braciforte del Asturias.

Emilio, luce muy grande en su categoría y cuando se decide a jugar con su compañero Tino Menéndez, —que está jugando una gran pelota—forman una gran pareja, ante la cual se estrellan las aspiraciones de Cofiño e Iglesias. L. Gutiérrez y J. Junco ganaron sin susto su partido frente a Menéndez y Naredo; con esa victoria, se aseguran en el lugar de honor de la segunda categoría en lo que son los favoritos para ganar el campeonato.

La sorpresa de la noche se produjo en el último partido, cuando Pepe Menéndez y Alfredo Espina, viniendo de atrás después de tener sólo 20 contra 26, levantaron un sensacional rally, produciéndose empates espectaculares a 26 y 28, resultando importante factor, los saques de Pepe Menéndez así como sus formidables remates que decidieron tantos a su favor.

Espina, se presentó algo errático, pero en la última decena, se creció para ayudar a su compañero a defraudar las esperanzas de los partidarios de los azules Menéndez y Manzano, que esperaban una reacción, que no llegó.....

SABADO Y DOMINGO TENDREMOS BOXEO ENTRE AMATEURS

En la pelea estelar del día 2 se enfrentarán N. Dueñas y Lorenzo Bárcenas a 5 rounds

Dos buenos programas de boxeo amateur se celebrarán esta semana. Uno el sábado y otro el domingo. El encuentro que estaba señalado para el día dos, entre Souval y Yanes, parece que se «aguó». Nada se nos ha dicho oficialmente respecto a él, pero al anunciarse dos programas amateurs para esta semana, nos hace suponer, que por lo menos, ha surgido a última hora alguna dificultad.

El programa del sábado presentará dos star bouts, ambos de a cinco rounds. El primero entre René Contino, del Marianao Social; y en el Román, del Marianao Social; y en el segundo, Nicolás Dueñas, del Náutico del Vedado, contra Lorenzo Bárcenas, de la Academia Nacional de Boxeo.

El programa del domingo también será muy atractivo.

En él aparece un encuentro en el que participará Mario Baeza.

A continuación publicamos ambos programas:

PARA EL SABADO

1ra. pelea a tres rounds: 126 libras, Lorenzo de la Cruz vs. Jedro Cárdenas.

2da. pelea a tres rounds: 112 libras Roberto Valdés vs. Angel J. Báez.

3ra. pelea a tres rounds: 115 libras, Pedro Castellanos vs. Carlos Gray.

4ta. pelea a tres rounds: 112 libras Justo Valdés vs. Agustín Rodríguez.

5ta. pelea a tres rounds, 1 minuto y medio, 85 libras: Prudencio González vs. Evelio Sanz Mayoli.

6ta. pelea a tres rounds, 135 libras Fernando Quintana vs. Pedro La Rosa.

7ta. pelea a tres rounds, 105 libras.

8ta. pelea a tres rounds, 1 minuto y medio: Francisco Fernández vs. Baby Manuel López.

9na. pelea a tres rounds, 126 libras: Rogelio García, vs. Miguel Pérez.

1er star bout a 5 rounds 105 libras, René Contino vs. José San Román.

Star bout a 5 rounds 135 libras, Nicolás Dueñas, vs. Lorenzo Bárcenas.

PARA EL DOMINGO

1ra pelea a tres rounds, 118 libras, Alberto Lino, vs. Mario Montalvo.

2da. pelea a tres rounds, 100 libras Arcadio Valdés, vs. Mario Tirador.

3ra pelea a 1 minuto y medio, 90 libras: Oscar Llera vs. Baby Face López.

4ta. pelea a 3 rounds, 136 libras, Manuel Sánchez, vs. José Blanco.

5ta. pelea a tres rounds, 11 libras Pedro Martínez Vélez, vs. René L. Páez.

6ta. pelea 136 libras: Feliciano González, vs. Santos Hernández.

7ta. pelea - un minuto y medio, 90 libras: Jos; R. Guerra, vs. Rolando Bañez.

8tava pelea a tres rounds, 118 libras, Guillermo Barrios, vs. Eladio Hernández.

9na pelea a tres rounds 143 libras Ramón Pereira, vs. Francisco de la Torre.

1er. star bout a cinco rounds, 145 libras: Pedro Sierra, vs. Angel Ruiz.

Star bout a 5 rounds, 135 libras Mario Baeza vs. Rafael Zayas.

UNA COMPETENCIA DE NATACION PARA HOY EN EL S. ARMY

Nadadores de la Academia y del Salvation Army en importantes eventos. Un relevo en el final

Luciendo admirablemente bien preparados para los eventos de esta noche los nadadores del Salvation Army, esperan dar una fuerte batalla a los novicios de la Academia de Natación, en todos y cada uno de los eventos que se nadarán en la piscina de la antigua YMCA.

En el programa, que incluye diez interesantes eventos se ofrecerá una prueba de la capacidad de ambos equipos. El instituto de Servicio Social luce bien en los eventos de espalda, diving, 40 y 100 yardas y los de la Academia de Natación se destacarán mejor en los cien de pecho, 440 yardas libre, 60 meddley y 220 libre. Como se puede apreciar parece seguro que la competencia se ha de decidir en los eventos de relevos.

El programa y orden de los eventos será el siguiente:

RELEVO MEDDLEY 4x40 ydas.
(ISS) L. Martínez, S. Valiñas y J. Dovo.
(ANB) B. Larrea, J. Blanco, A. Ultrilla.

100 YARDAS DE PECHO:
(ISS) S. Valiñas, E. Bravo.
(ANB) J. Blanco y L. Santana.

40 YARDAS LIBRE.
(ISS) J. Dovo y O. Iglesias.
(ANB) A. Ultrilla y L. González.

220 YARDAS LIBRE.
(ISS), A. Alvarez y A. Sordo.
(ANB) A. Ruiz y V. Morales.

60 YARDAS DE ESPALDA.
(ISS) L. Martínez, y S. Valiñas.
(ANB) B. Larrea y L. Santana.

100 YARDAS LIBRE.
(ISS). J. Dovo O. Iglesia.
(ANB). L. González y A. Ultrilla.

60 YARDAS MEDLEY
ISS) S. Valiñas y A. Sordo.
(ANB) L. Santana y C. López.

440 YARDAS LIBRE.
(ISS). O. Francisco y A. Alvarez.
(ANB) A. Ruiz y V. Morales.

Relevo libre, team de la ANB, 4x40 yardas: team del ISS;

Diving de trampolín d eun metro: César Devo, J. Blanco, L. Simpson.

YACHT CLUB, VEDADO TENNIS, JAIMANITAS, MIRAMAR Y CASINO ESPAÑOL COMPETIRAN EN LAS JUSTAS DE NATACION DE NOVICIAS

Las competencias que organiza la Federación Nacional de Natación, de la cual es Presidente Pedro Villoldo, prometen ser muy interesantes y se celebrarán entre el viernes y sábado

La piscina del Casino Deportivo de la Habana será escenario, entre la tarde del viernes y el sábado por la noche, de las competencias de natación de la categoría de novicias, que son organizadas por la Federación Nacional Amateurs de Natación y Diving, de la que es presidente el entusiasta Pedro Villoldo.

Cinco clubs se han de disputar el triunfo final en las misma.

Ofrecemos el programa completo, de las eliminaciones como de los finales, así como la lista completa de los jueces que han de actuar en las mismas.

Programa:

RELEVO MEDLEY.
(Los clubs inscribirán sus nombres el día de las competencias que se efectuarán el día dos de julio).

100 METROS DE PECHO
(Julio 1, 5 p. m. eliminaciones).
Primer heat: E. Longa, (HYC), J. Castañeda (CE), S. Rodríguez, (CE), A. Saucedo (MYC), L. Roca (CE),
Segundo heat: L. Toñarely (MYC) A. Almasque (MYC) F. Brown (JC), A. Bustillo (VTC, A. Betancourt (HYC).
Clasifican tres en cada heat.

60 METROS LIBRES. (julio 1, 5, p. m. eliminaciones)
Primer heat: A. Piedra (JC), B. Guash (MYC), J. Dávalos (CE), P. Lancella (CE), M. L. Labrit (MYC).
Segundo heat: E. Dulzaides (CE), E. Lopez Centellas (MYC), E. Lecourt (HYC, J. García Ordóñez, (MYC), H. Recio (JC), C. Bustillo (VTC).
Clasifican tres en cada heat.

200 METROS LIBRE ESTILO.
(Julio 1, 5 p. m., eliminaciones).
Primer heat: E. Cullinsworth (JC), G. Martínez, (HYC), R. Rodríguez (CE), C. Macía, (HYC) A. Herrera (MYC).
Segundo heat: J. Sánchez (CE), S. Rodríguez, (CE), M. Labrit (MYC) B. Guash (MYC) L. Pantin (HYC)
Clasifican tres en cada heat.

50 METROS DE ESPALDA.
(Julio 1, eliminaciones).
Primer heat: J. Olazábal (MYC) O. Bustillo (VTC), R. Antino (HYC), R. Valdés, Fauli (HYC), R. Fusté, (MYC) y R. Dulzaides (CE).
Segundo heat: J. Dávalos (CE), L. Roca (CE) R. L. Poey (MYC) G. Valdés Fauli (HYC) E. Rock (JC), A. Bustillo (VTC).
Clasifican tres en cada heat.

100 METROS LIBRE ESTILO.
(Julio 1, eliminaciones).
1er heat: A. Piedra (JC), E. L. Centellas (MYC), J. García Ordóñez, (HYC), P. Lancella (CE), E. Cullinsworth (JC), M. Labrit (MYC).
Segundo heat: E. Dulzaides (CE), J. Medio (MYC), L. Fantin (HYC), G. Martínez, (HYC, N. Recio (JC), O. Bustillo, (VTC).
Clasifican tres en cada heat.

75 METROS MEDLEY SWIN.
(Julio 1, eliminaciones)
Primer heat: J. Medio (MYC), L. Roca (CE), R. Rodríguez, (CE), J. Oanzun (HYC), A. Bustillo, (VTC) J Sánchez, (CE).
Segundo heat: F. Toñarely, (MYC) A G. Saucedo (MYC) E. Longa, (HYC), R. Andino (HYC) P. Arellano (JC), F. Brown, (JC).
Clasifican tres en cada heat.

400 METROS LIBRE ESTILO.
J. Sánchez (CE); E. Rodríguez, (CE), S. Rodríguez (CE), A. Herrera (MYC), R. Guas (MYC), G. Maciá (MYC)

DIVING:
P. Lancella (CE), F. Medina (MYC), E. L. E. L. Centellas (MYC), A. G. Saucede (MYC) A. Oyarzun, (HYC,) E. Arellano (JC).

Nota: Los competidores efectuarán las tiradas obligatorias el día primero de julio, durante las eliminaciones. Las tiradas de libre elección se efectuarán el día de los finales.

RELEVOS.
La relación de competidores de relevos deberá ser presentada a la hora de la competencia al referee en sobre cerrado.

El descanso será de cinco minutos entre eventos en las eliminaciones y de 10 minutos entre eventos el día de los finales.

JUECES:
Referee: Genaro Suárez.
Starter: Otilio Campuzano.
Jueces de llegada: R. Argüelles, A. Barrientos, R. Morales, G. Lancis, R. Caballero y H. Franca.
Jueces de Diving: Julio Fernández, José Castillo, Pedro Miranda.
Cronometristas: Miguel Cerrapiñana, Pablo Carol, Joaquín Valdés Orta, Juan Palacios.
Inspectores: Pedro Galiana, Sergio Varona, Ricardo G. Mendoza, Adolfo Font, M. F. de la Reguera, y A. N. Colonado.
Asistentes: Genaro Suárez, en representación personal del señor Vidcctor Prado, M. Yáñez, Casino lloldo, presidente de la Federación. Español, A. Fernández, (MYC), Pertierra (VTC) F. Espino (JC) y L. Sampedro (HYC).

Aceptadas las inscripciones del Habana Yacht Club, Vedado Tennis Club, Miramar Yatch Club, Jaimanitas Club, y Casino Español de la Habana.

Los competidores del Diving deberán presentar al referee de las competencias el día de las eliminaciones y antes del inicio de éstas, las tiradas de libre elección.

IRA EL NAUTICO A LA NATACION DE LOS INFANTILES

Más de 8 clubs se han interesado por llevar una representación bien nutrida

Anunciamos ayer que el Jaimanitas Club había acordado participar con un fuerte grupo de niñas y niños en las competencias infantiles de natación y diving que se celebrarán en la piscina del club de la Reserva Militar, antiguo Columbus Y. Club, los días 15 y 16 del próximo mes de julio, y, efectivamente, su coach señor Fernando Espino acaba de dar a la prensa los nombres de algunos de los futuros ases de la natación cubana que defenderán las sedas de la sociedad en cuestión.

Positivamente el mayor interés que hoy existe en el Jamainitas en cuanto a la división acuática lo constituyen los menores de quince años, toda vez que es cuestión de hacer atletas para el mañana el problema principal de los deportes criollos y tanto Espino como los dirigentes de la prestigiosa entidad así lo han comprendido perfectamente y se proponen contribuir con un fuerte grupo de pequeños atletas a las grandes justas que dentro de tres semanas se celebrarán.

Es sobradamente conocido que el Jaimanitas ha sido siempre un cooperador constante para el desenvolvimiento de la natación y en esta ocasión, cuando en realidad se hará algo práctico en relación con el futuro del deporte, más de veinte muchachos de uno y otro sexo presentarán a la consideración de los fanáticos lo mucho que prometen para un futuro cercano. En el grupo de los niños figuran, entre otros, Amos Salvador, Norberto Otero, Pedro Mendoza, Boddy Adams, Miguel Salvador, Bobby Brown, Muni Picardo, Jorge Aguilera, Enrique Aguilera, Juan Velasco, Enrique Mendoza y Roberto Suárez, mientras e nel grupo de las muñequitas figurarán prometedoras nadadoras y entre ellas Isabel Aguilera, Graciella Estévez, Baby Adams, Janet Hile y varias más.

Por consiguiente, la representación del Jaimanitas Club en las formidables competencias infantiles de julio 15 y 16 en la piscina del antiguo Columbus Yacht Club será numerosa y muy distinguida.

LOS DEMAS

Y ésto, unido a los grupos fuertes que defenderán el pabellón del Habana Y. Club, Miramar, Casino, Náutico de Marianao, Vedado, Casino Deportivo de la Habana, Salvation Army, Academia Nacional de Natación, etc, hará que el entry constituya uno de los más nutridos que se recuerdan para un evento de natación de las categorías inferiores.

Todos los chiquillos están practicando con interés. Los yatistas de Manolo Díaz esperan capturar muchos honores, siendo los más interesados en las competencias de julio 15 y 16 Guillermo Valdés Fauly, Antonio Oyarzun, Arturo Sterling, Esteban Juncadella, Víctor Pantin, Guillermo Martínez, Emilio Lecours, Fernando Macía, Raúl García, Ordóñez, Roberto Gastón, Tuffy Schweyer, Rafael de Cárdenas, Roberto Macía y muchos más que harían esta relación interminable.

Motta, Jorgito Rey y González, los pequeños y sensacionales artistas del diving en unión de más de veinte niñes más representarán al Casino Español, mientras en los demás clubs mencionados se están preparando los equipos. Próximamente ofreceremos la relación de nombres del Miramar Vedado, Casino Deportivo, Náutico de Marianao, etc.

NUMERITOS

CAMPEONATO INTER FUERZAS ARMADAS

ESTADO DE LOS CLUBS

	J.	G.	P.	Ave.
Marina de G. C.	15	12	3	800
Regimiento, 6	14	7	7	500
Regimiento, 5	12	6	6	500
Regimiento, 4	14	5	9	357
Regimiento, 7	13	4	9	308

BATTING DE LOS CLUBS

	V.	C.	H.	R.	CE	Ave
Marina G. C.	507	104	149	22	93	294
Regimiento, 6	463	72	133	11	58	287
Regimiento, 5	425	76	119	8	58	280
Regimiento, 4	456	84	122	21	70	268
Regimiento, 7	431	69	112	19	58	260

FIELDING DE LOS CLUBS

	O.	A.	E.	Ave
Marina de G. C.	382	166	32	945
Regimiento, 6	373	172	33	942
Regimiento, 5	295	131	31	932
Regimiento, 4	342	173	38	931
Regimiento, 7	323	173	44	918

PITCHERS

	J.	C.	G.	P.	Ave.
Decal, Marina	7	2	4	0	1.000
Echevarría Marina	6	0	3	0	1.000
Pérez, Rgt. 7	3	1	1	0	1.000
Montero, Marina	3	1	1	0	1.000
León, Regimiento 5	3	0	1	0	1.000
Fortes, Marina	8	4	4	2	.667
Valiente, Reg. 7	5	2	2	1	.667
Eckelson, Reg 6	6	3	3	2	.600
Romero, Reg, 5	8	0	4	3	.571
Campos, Reg 6	7	2	2	2	.500
Mayor, Reg 6 . 4	2	2	2	2	.500
Suárez, Reg 6	5	1	2	3	.400
Barberá, R 4	5	1	1	2	333
Tamayo, Reg. 5	6	1	1	3	.250
Abreu, Reg 7	5	0	1	4	.200
Miralles, Reg 4	1	0	0	1	.000
Hernández, Reg 7	1	0	0	1	.000
Hernández, Reg 7	1	0	0	1	.000
López, Marina	3	0	0	1	.000
Fawler, Reg. 7	5	1	0	1	.000
Acosta, Reg 6	5	0	0	1	.000
Rodríguez, Reg 7	3	1	0	2	.000

BATTIN INDIVIDUAL

	V.	C.	H.	ce	Ave
Hernández, Reg 6	47	10	20	9	426
Herrera, Reg 6	30	7	12	9	400
Heredia, Reg 6	51	9	20	11	392
Alderete, Reg. 5	44	12	17	4	386
Santiuste, Reg 4 . 4	44	12	16	13	364
Rodríguez, Reg 6	55	9	20	9	364
Hernández, Reg 5	45	7	16	8	356
Veitia, Marina	51	7	18	13	353
Rojas, Reg 7	43	7	15	7	349
Fajo, Reg 4	46	9	16	5	348
Olivares, Marina	30	5	10	1	333
López, Marina	21	4	7	1	333
Abreu, Marina	55	16	18	13	327
Silveira, Reg 7	46	8	15	4	326
Linares, Marina	50	11	16	6	320
Rodríguez, Marina	28	5	9	5	321
Vázquez, Marina	41	12	13	6	317
Pag;s, Reg 6	57	9	18	3	316
Ramos, Reg 7	38	4	12	11	316
Bustamante, Reg. 4	54	12	17	9	315
Del Río, Marina	16	4	5	4	312
Sosa, Marina	16	4	5	1	313
Valdés, Reg 7	46	7	14	9	304
Jorge, Reg 5	40	10	12	8	300
Falla, Marina	47	12	14	12	298
Triana, Reg 7	51	7	15	4	294
Pazos, Reg 4	48	9	14	7	292
Arteaga, Reg 5	48	8	14	7	292
R. Valdés, Marina	31	5	9	7	290
Suárez, Reg 4	21	4	6	5	286
Izquierdo, Reg 4	46	8	13	4	283
Aguilar, Reg 5	54	8	15	11	278
Etchegoyen, Rg 6	33	5	9	6	273
Reina, Reg 4	49	10	13	6	265
Jacobet, Reg 5	50	5	13	3	260
Toyo, Reg 7	44	8	11	6	250
Fortes, Marina	17	3	4	2	235
Peña, Reg 5	26	5	6	4	231
Garzón, Reg 4	35	5	8	6	229
Dopico, Reg 5	32	7	7	3	219
Bolaños, Reg 7	52	8	11	8	212
Pérez, Reg 4	19	2	4	1	211
Cortés, Marina	45	9	9	10	200

JULIO FRANQUIZ
Anotador y Compilador

SORTEOS BENEFICOS

11

FIJO
035

CORRIDOS
046
096

M.E.C.D. 2016

MUCHOS MUNICIPIOS IMITARAN AL DE LA HABANA SUMANDOSE AL MAGNO HOMENAJE A ESTADOS UNIDOS

LA PEQUEÑA HISTORIA

Por ALEJANDRO LERROUX

PEQUEÑAS TRAGEDIAS

Capítulo XXXV

Se presenta al Congreso la denuncia «Nombela». — El buzón de las infamias. — Este pasó primero por la Secretaría del Palacio Presidencial.— Comisión parlamentaria. — Debate. —Inversión de papeles. — Lúcia y su error.—Mi actitud y sus motivos. —Solución: iniquidad e injusticia.

Ya lo anuncié en párrafos anteriores: en el Congreso de los diputados se presentó una denuncia firmada por Nombela, funcionario de la Presidencia del Consejo.

Como la de Strauss, había pasado por la Presidencia de la República, antes de llegar al Congreso, pero esta vez no se tramitó por conducto de Su Excelencia. Se abrevió para producir más pronto el escándalo. El Congreso de los diputados había comenzado ya a funcionar como Tribunal y se había convertido en buzón abierto para todas las canalladas.

Se cuidó, como cuando la otra denuncia, de dar a la prensa copias de su texto íntegro, que llegó a todas partes, a la vez que el Congreso nombró la Comisión correspondiente a todo vapor.

La casualidad ha puesto en mis manos una hoja del A. B. C. publicado en Madrid el martes 3 de diciembre de 1935 y de ella recojo la interesante carta que paso a reproducir.

«Madrid 2 de diciembre de 1935. Señor Director de A. B. C.

«Muy distinguido señor mío: En las columnas de ese periódico de su digna dirección se recogió, en aras de un interés informativo que no discuto, el escrito íntegro del señor Nombela, con gravísimas acusaciones contra mi conducta profesional.

«Me hubiera sido fácil con pruebas documentales deshacer una por una de aquellas afirmaciones desde las columnas de la prensa que difundió el escrito difamatorio. Un elemental respeto a la Comisión parlamentaria me impuso el deber del silencio hasta deponer ante ella. Tan convencido estaba y estoy de la bárbara injusticia de aquellas calumnias, que no tuve prisa de rectificarlas **Pero hoy me entero con asombro de que la Comisión parlamentaria, que no ha tenido inconveniente en tramitar la falsa denuncia de un militar aunque sea laureado, no considera conveniente ni necesario escuchar la defensa de uno de los acusados.**

«A la política al uso no le interesa, al parecer, **la conducta delictiva de funcionarios de la Administración, ni la ruina de una Sociedad ni de una familia, ni el menosprecio más absoluto y vituperable de resoluciones del Tribunal Supremo.** ¡No faltaba más! Hemos sido perseguidos, calumniados, en nuestra conducta profesional y privada; hemos soportado todas las injusticias y todas las intromisiones, y, finalmente, **hemos servido de escabel para maquiavélicas y venales combinaciones políticas.** ¿Y hemos de tolerar que no se nos oiga? Ello representaría el más brutal atropello del derecho de defensa. Quiérase o no, la denuncia del señor Nombela arranca de la tramitación de un expediente de Africa Occidental, S. A.; y las responsabilidades políticas han de deducirse, forzosamente, de las irregularidades administrativas que en el mismo se observen. **¿Cómo, pues, se ha de prescindir de nuestra audiencia para enjuiciar el problema, si somos los promotores del expediente y los responsables de las pretensiones en él contenidas?** ¿Es tolerable que la Cámara, con el eco solemne de una Comisión parlamentaria, ampare y difunda una denuncia, que se presenten en vergonzosa pareja Strauss-Tayá, y que no oiga a la representación de la única víctima de esta danza macabra, que es el señor Tayá?

«Bien está que la Cámara, celosa de la pulcritud administrativa y de los derechos de un funcionario, que aspira a hacer luz sobre las causas de su destitución, le preste la atención debida. Pero ¿es que es menos grave que se injurie a una Sociedad y a su representante legal, **que se arruine a una entidad con una reiterada e inicua persecución y que no se dé cumplimiento a dos sentencias del Tribunal Supremo?** ¿Es tolerable que se haga carambola a nuestra cuenta?

«Es necesario que se llegue hasta el fondo en una investigación escrupulosa. Entonces se comprobará que el pago de las indemnizaciones ha de pesar necesariamente sobre el Tesoro colonial. **El «asalto» de que hablaba con impetuosa ligereza el señor Maura no es nuestro. Otros son los asaltantes.**

«A la carta de esta afirmación juego mi carrera profesional y de Catedrático de derecho».

«Si no se nos oye... los políticos sabrán por qué. Yo, en un acto de legítima vindicación, hablaré donde pueda y como pueda, para que nada quede en la sombra.

«Le quedo muy reconocido por la publicación de estas líneas su s. s. q. e. s. m. C. Piñán».

Soy yo quien subraya los párrafos de la precedente carta que aparecerán en negrita. Y con subrayarlos basta para corroborar y patentizar lo que bien claramente procuro insinuar en el texto de este Capítulo.

Maniobra política, intriga política, miseria política. Si en el asunto hay inmoralidad no es imputable a Tayá. Si hay responsabilidad de algún orden se encontrará entre los funcionarios del Negociado de Colonias.

En el salón de sesiones del Congreso y también ante la Comisión nombrada vimos y oímos actuar, bayardo de la moralidad pública, a un sujeto que como maleta de viajante llevaba pegada a la espalda un mosaico de etiquetas de todas las filiaciones políticas y en las nalgas la huella del puntapié con que le redujo a silencio por entonces y le puso fuera de circulación un diputado y Ministro valenciano, que no quiso antes llevarle a presidio.

El dictamen de la Comisión nos acusaba a no sé cuántos, pero especialmente al Subsecretario y a mí: nosotros éramos los atracadores del Tesoro colonial que habíamos intentado pagar indebidamente unos millones a Tayá. Delito frustrado gracias al celo y la diligencia de aquellos funcionarios de la Subsecretaría, Negociado de Marruecos y Colonias, pero delito al fin.

El Congreso se enzarzó en una discusión bizantina. Las oposiciones extremas se bañaban en agua de rosas. Salvo a uno que yo me sé, a los demás lo que menos les importaba era Lerroux; lo que les interesaba era el desprestigio de la República. Estaban allí los que todavía tenían en las manos sangre de Monte Arruit, o habían heredado responsabilidades del desastre colonial, o se mantenían de rentas de los beneficios del negocio de los Ferrocarriles del Noroeste, por no citar sino unos botones de muestra. Y se regocijaban con la esperanza de rebajar a los hombres de la República al nivel en que llegaron a encontrarse algunos de la Monarquía.

También estaban presentes los que aún vivían sujetos al expediente escandaloso de la importación de trigos; y los perfumados con la esencia de petróleo, si ha de darse crédito a los que hablan del contrato que se hizo para abastecer al Monopolio; y los encartados en el proceso por alijo de armas; y los sospechados de negociar con la construcción de Cuarteles; y los cómplices y encubridores de los próceres que asaltaron a la dinamita y robaron un buen puñado de millones en las Cajas del Banco de España de Oviedo; y los amigos y correligionarios de los separatistas que en Barcelona se alzaron contra la Patria y la República...

Era con el voto de toda esa «mandilada» de vírgenes que iba a resolverse si en la tramitación del expediente de la reclamación Tayá, cien veces legítima, se había cometido el delito de ordenar un pago indebido...

Había para desmayarse de asco.

Un Ministro de los que asistieron al Consejo en que por unanimidad se acordó el pago de una parte de lo reclamado, padeció una confusión y cometió el error de manifestar que, en efecto, se había tomado tácitamente el acuerdo de pagar, al terminar la celebración de un Consejo, ya los Ministros en pie y para retirarse del salón, como significando que había pasado subrepticiamente.

No puede explicarse aquel error más que por la circunstancia de que actuando el equivocado de Ministro-Secretario se veía obligado a tomar parte en las deliberaciones, a la vez que apuntes para redactar la Nota o guión que luego le servía para dar cuenta a los periodistas, y cabe la posibilidad, interpretando de buena fe, de que los detalles de aquel acuerdo no se grabasen en su memoria.

Por otra parte, el asunto lo llevó a Consejo la Ponencia que se había nombrado en otro anterior. Era la segunda vez que se trataba. Habló Royo Villanova y se manifestaron de acuerdo sus compañeros de ponencia. Si no hubiese recaído aprobación se habría aplazado o se habría expresamente desaprobado. Y nadie recuerda de lo uno ni de lo otro.

Se alegó lo del acuerdo tácito. De pie o sentados, al principio, al medio o al fin, lo que los Ministros, reunidos en Consejo, tratan, o se rechaza, o se aplaza o se aprueba, votando si ha lugar, hablando si lo tienen a bien o callando, que es una forma de asentimiento. Ningún Ministro ha dicho que se rechazara, ni se suspendiera o se aplazara. La prueba parece concluyente.

A mayor abundamiento lo declaró así públicamente, en el salón de sesiones y en el curso de la discusión un testigo excepcional; excepcional, además, porque había sido ponente, Royo Villanova. Aquella misma tarde, en el hemiciclo, me lo afirmó también otro compañero Ministro, Cándido Casanueva, presente en el Consejo ofreciéndoseme a declararlo ante el Parlamento. Y algunos otros, no solicitados por mí, sino llegados por casualidad a la conversación.

Los enemigos se atrincheraban, como los franco-tiradores, tras de cualquier incidente y trataron de explotar éste.

oOo

El espectáculo era vergonzoso y deprimente. No lo daban caballeros que hubieran perdido la serenidad a los postres de un banquete sino rameras desenfrenadas, gentes descalificadas, buitres que creían arrojarse sobre una carroña.

Yo no he rehuído nunca los lances con caballeros. En cierta ocasión, en pleno Congreso, a un diputado socialista, que pretendió insultarme le contesté: «a mí no me injuria quien quiere sino quien puede».

Avanzaba la noche. Era la hora en que yo me recogía habitualmente a mi hogar. En el fragor de la discusión me levanté ostensiblemente y me retiré. Acudieron amigos y aliados a convencerme de que aguardase un poco. Mi intervención en el debate podía ser decisiva.

Me irritaban aquellos ruegos. No veían que la patulea contraria procuraba alargar la discusión, adentrarse en la noche, fatigar a la mayoría y disminuirla con las ausencias inevitables, tenerme a mí clavado en el sillón, cansado, asqueado, dominado por la indignación o enflaquecido por la vigilia desusada y en trance de encararme con un compañero que había sido Ministro bajo mi Presidencia, forzado a rectificarle, expuesto a empeñarnos en una discusión enojosa, tal vez, llegando al riesgo de quebrantar las buenas relaciones entre los partidos aliados...

En resumen, toda aquella lógica disfrazaba apenas el profundo, el inmenso desprecio que empezaba a inspirarme un Parlamento de charlatanes, una democracia degenerada en demagogia y unos hombres con los que había que alternar poniendo cara de suponerlos caballeros a todos y a todos personas decentes, como si entre ellos no vivieran desalmados, desleales, traidores, concusionarios y cómplices de los más despreciables delitos.

Esto, que se pueda demostrar con pruebas, porque si fuera lícito traer sin ellas a las páginas destinadas al público las mumuraciones, imputaciones y acusaciones que el vulgo acoge y propala como hechos evidentes ¿dónde iríamos a parar?

Ya en la madrugada fueron a mi casa a decirme que si yo no acudía a defenderme corríase el peligro de que se aprobara el dictamen condenatorio de la Comisión.

¿Defenderme yo de una acusación canallesca y absurda, ante un Fiscalato en que predominaban enemigos sin imparcialidad y algunos sin honor, ni responsabilidad, ni solvencia?

Eran todos los demás los que estaban obligados a defenderme. Eran los que habían entendido en el asunto que se debatía, lo habían estudiado, habían examinado el expediente y habían aprobado por unanimidad el dictamen.

Me negué a volver al Congreso. Me era ya indiferente lo que pudiera salir de aquel debate. Una debilidad del Parlamento le había hecho cómplice e instrumento de una partida de logreros fracasados en sus proyectos de expoliación del Tesoro colonial, y de las mezquinas pasiones del primer magistrado de la Nación que cobijaba con su alta autoridad, a los covachuelistas inmorales y falsificadores, a los burócratas explotadores del cohecho, a los verdugos de un desgraciado que creyó encontrar justicia en la Administración del Estado republicano y sólo halló persecución implacable.

La mayoría no permitió que prevaleciera por entero la iniquidad, con lo que la iniquidad se aumentó a monstruosa.

Porque librarme a mí de la acusación y dejarla pesar sobre la cabeza del Subsecretario, fué dar carne a las fieras que no merecían sino el exterminio.

HA INFORMADO LA CAMARA DE COMERCIO SOBRE ASIGNACION DE LOS GERENTES DE FIRMAS

El Departamento Legal de esa corporación, evacuando una consulta, expone que deben consignarse cuando son como retribución o un anticipo de las utilidades naturales

En consulta formulada por una entidad mercantil de esta capital a la Cámara de Comercio de la República de Cuba, sobre los gastos de los gerentes en relación con los balances de utilidades, se dice:

«Tenemos entendido que una reciente disposición de la Secretaría de Hacienda exige que por escritura pública se haga constar que las cantidades asignadas a los gerentes para gastos, deben ser cargadas a gastos generales, única manera de poder hacer su deducción como gastos al practicar sus balances de utilidades.»

El letrado de la Cámara en su informe sobre el particular, expresa que «no ha llegado a su conocimiento la promulgación de ninguna disposición legal de carácter general que varíe la situación de este problema, tal como quedó por virtud del Decreto Presidencial número 983 de abril 10 de 1935, que hizo extensivo a los comerciantes individuales el derecho a deducir como gastos, en sus balances, las cantidades que percibiesen, no por razón de rendimiento o producto de sus operaciones mercantiles, sino por razón de retribución en la «labor activa y continuada», realizada para el negocio.

«Deduzco, en su consecuencia—dice el letrado informante—que los consultantes aluden a algún caso concreto en que la Hacienda haya reiterado el criterio, invariablemente mantenido de que, para considerar como gastos de explotación las cantidades percibidas por gerentes en razón de sus servicios, es preciso que en la escritura social, o en otra que la modifique, conste que dichas cantidades son efectivamente una retribución por servicios, y no anticipo de utilidades.»

«Y es natural que así sea»—añadió. «En efecto, de acuerdo con el Código de Comercio, por el contrato de sociedad dos o más personas, ponen en común bienes o industrias, (es decir trabajo personal) para dividirse después las utilidades de semejante combinación. Luego, si en la escritura de constitución de una compañía los propios socios dicen que las cantidades que ellos vayan percibiendo les serán cargadas a sus respectivas cuentas de utilidades, están, ni más ni menos» poniendo en común», «aportando a la Compañía», dichos servicios personales, para recibir a cambio, no un sueldo, asignación o remuneración, (que sería un gasto del negocio), sino el derecho a percibir por adelantado, parte de las utilidades.»

«Y si los propios socios—termina el letrado—en escritura pública, aportan sus servicios a la Compañía sin pedir a cambio un sueldo, asignación o remuneración, y conformándose sólo con el derecho a percibir por anticipado sus utilidades, sin gravar la compañía con el gasto de retribuir tales servicios, es fácil excusar que la Hacienda se niegue a aceptar dichas partidas como gastos de explotación, hasta que los propios socios, también por escritura pública, les den ellos mismos tal carácter.»

Al estimar el hecho como homicidio, el Fiscal sólo pide 2 años y 4 meses para el matador de Felicia Lemus

Declaran sin lugar una demanda contra la Asociación de Dependientes. También declaró sin lugar el Supremo el recurso de una dama en pleito sobre moratoria hipotecaria

En el juicio oral de la causa seguida a Gabriel Cruz Acosta por la muerte de Felicia Lemus, el 19 de septiembre del pasado año, en un kiosco de la playa de Marianao, el Fiscal, doctor José Manuel Fuentes Carretero, una vez agotadas las pruebas tanto testifical como pericial, modificó sus conclusiones y al elevarlas a definitivas pidió solamente la pena de dos años y cuatro meses de prisión por homicidio imprudente temerario, en vez de pena de muerte por asesinato cualificado por la alevosía con agravante de uso de arma prohibida. Pero el defensor, doctor Israel Camús, inconforme, interesó que se le absolviera por no existir la imprudencia, afirmando que se trata de un caso fortuito ajeno por completo a acción alguna del procesado. En breve se conocerá la sentencia.

Absuelven al Centro de Dependientes en la demanda de un empleado

Acaba de conocerse en la Audiencia la sentencia dictada por el Juez de Primera Instancia del Oeste, doctor Alvarez Vega, en la demanda de mayor cuantía seguida por Ramón Benjamín Coya Llabona contra la Asociación de Dependientes del Comercio de la Habana, reclamando su reposición como empleado en la misma. El Juez, de conformidad con lo instado por el doctor Luis de Solo, jefe del bufete de Solo-Cárdenas-Carballido, que opuso a la demanda la excepción pertinente, declaró la demanda de Coya sin lugar, absolviendo en consecuencia a la citada Asociación. Se basa esa declaratoria en los fundamentos que, con su acierto acostumbrado, opuso el repetido doctor de Solo, o sea, que los preceptos que rigen la citada Asociación de Dependientes del Comercio de la Habana autorizan al Presidente de la mismo para dejar cesante a un empleado.

Sin lugar el recurso de una dama

La Sala de lo Civil del Tribunal Supremo, en interesante sentencia sobre moratoria hipotecaria, ha declarado sin lugar el recurso de casación por infracción de ley establecido por María de los Angeles Angélica García Espinosa y otras, contra resolución de la Audiencia de la Habana que declaró sin lugar el incidente sobre nulidad de actuaciones y devolución de cantidades pagadas, promovido por dichas recurrentes en los autos del procedimiento sumario-hipotecario seguido contra las mismas por Rosa y Nimia Seiglie y Martínez, representadas éstas por el procurador Francisco Oseguera y dirigidas por el doctor Mario Chardiet Sagarduy.

Mantiene el Supremo, en su sentencia, la doctrina de que la controversia incidental que autoriza el apartado letra h), del artículo 90 del Decreto-Ley 412 de 1934, no es sino la que exclusivamente versa sobre devolución de sumas pagadas por el requerimiento a que se refiere el artículo 72 de esa legislación, cuando el deudor estime indebida o excesiva cualquier partida de las reclamadas, por lo que no cabe invocar ese artículo 90 para plantear y pedir nulidades, o discutir la procedencia del requerimiento, o para mantener el inmueble asegurado, en su caso, a los efectos de gozar los beneficios de la moratoria, ni si asiste, aún no realizado su abono por el deudor, derecho al acreedor para cobrar lo que como gastos de un requerimiento pretende. Declarando asimismo que la doctrina que establece que a nadie es lícito escoger el procedimiento para deducir sus pretensiones, no tiene aplicación sino en el procedimiento donde se haya hecho esa indebida elección, pues una vez recaída sentencia firme en el mismo no es dable, sean cuales fueren las infracciones legales cometidas establecer reclamación que tenga por objeto anular una ejecutoria. Todo ello está de acuerdo con la tesis mantenida por el doctor Chardiet, letrado director de las señoritas Seiglie.

Para Juan Alvarez Hernández, procesado en causa por falsedad en documento mercantil, ha pedido el Fiscal cinco años de reclusión, debiendo indemnizar a la entidad perjudicada, «Armour and Company», con la suma de $133.33. Dicho procesado, según se comprobó por las investigaciones practicadas por el sub-inspector de la Policía Secreta, Juan B. Cintas Castro, falsificó un vale de la casa José Ortiz Hermanos, de esta capital, logrando que dicha perjudicada le despachara mercancías por dicha ascendencia, que dijo el procesado eran para el comerciante Manuel Fernández, establecido en Cárdenas, siéndole entregadas las citadas mercancías, de las cuales se apropió.

Sigue en estudio la causa contra los componentes del «Trust del Dolor»

Continúan las autoridades judiciales estudiando el voluminoso proceso por maquinación para alterar el precio de las medicinas que se sigue contra varios droguistas de esta capital acusados de integrar el llamado «Trust del Dolor». Ayer, precisamente, el Fiscal de la Audiencia habanera, doctor Augusto Saladrigas Lunar, nos informó que él y todos sus subalternos tomaban parte en ese estudio, el cual se está haciendo de manera lenta y acuciosa, al objeto de emitir informe a la Sala con arreglo a las pruebas que se han aportado al sumario desde el punto de vista de la más estricta justicia.

Según nuestras noticias, antes de emitir informe el ministerio Fiscal, será estudiada la causa también por el Secretario de Justicia, doctor Enrique Alonso Pujol, a cuyo efecto le han sido llevadas las actuaciones en el día de ayer. De un momento a otro se conocerá cómo se pronuncia el Ministerio Fiscal en esta causa, la cual, de ir a juicio oral, no se verá hasta pasadas las vacaciones de julio y agosto.

La Sala de lo Criminal del Tribunal Supremo ha dictado resolución declarando extinguida la acción penal al procesado Rufino Crespo Pedraza, en causa por rapto, declarando de esa manera, con lugar, el recurso establecido por el doctor Natalio Chediak a nombre de dicho Crespo Pedraza, contra resolución de la Sala Tercera de lo Criminal de la Audiencia que había negado dicha extinción.

Declara la Audiencia que compete a los tribunales cubanos conocer del pleito por el legado de Tirso Mesa

Se da la razón a la señora Dolores García Pola, que no deseaba que el asunto fuera a los tribunales de EE. UU. En la citada sentencia se habla de la Ley de Extranjería

En la tarde de ayer fué dada a conocer la importante resolución dictada por la Sala Primera de lo Civil de la Audiencia de la Habana, integrada por los doctores José Rodríguez Acosta, Agustín Canteñs y del Calvo, Juan Manuel Macías y Rodríguez, Ramiro Castellanos y Villageliú y Emilio Menéndez y Menéndez, ponente, mediante la cual, dándole la razón al doctor Ramón González Barrios, conocido civilista que actúa en este caso a nombre de su cliente la señora Dolores García Pola y Torres, declara sni lugar el recurso de apelación interpuesto por The City Bank Farmers Trust Company, institución bancaria domiciliada en New York, William Street número 22, contra la sentencia del juez de Primera Instancia, interino, del Oeste, doctor Luis de Arango y Arango, que desestimó en todas sus partes la excepción dilatoria de incompetencia de jurisdicción, que hubo de alegar dicho banco en el pleito promovido por el referido letrado en cobro de más de doce mil pesos que se le deben a la señora García Pola, como importe de un legado hecho a su favor por el señor Tirso Mesa y Hernández en el testamento que otorgó en aquella metrópoli, con fecha 19 de diciembre de 1906, por valor dicho legado de seiscientos pesos anuales, durante la vida de la beneficiaria. Son, pues, competentes para conocer del pleito los tribunales cubanos.

Como se trata de un asunto de importancia extraordinaria y de suma trascendencia en el orden del derecho internacional, publicamos a continuación algunos de los fundamentos de la resolución de la Sala Primera, que son los siguientes:

«Considerando: Que de la lectura de la cláusula testamentaria que otorga a la demandante el derecho que reclama, fácilmente se colige que fué voluntad del testador que el legado que a su favor instituyó, le fuera entregado periódicamente a la legataria en Cuba, donde reside y residía en el momento en que se instituyó a su favor ese derecho, motivo por el cual hay que convenir en que la obligación del legado es cumplidera en la República de Cuba.

«Considerando: Que de acuerdo con los artículos 42 y 43 de la ley de extranjería, son de la competencia de los tribunales nacionales las demandas que se establezcan para el cumplimiento de obligaciones contraídas a favor de nacionales, y las cumplideras en Cuba, condiciones que concurren en la presente; habiendo a ese efecto, nuestro Tribunal Supremo, en su sentencia número 195 de 30 de octubre de 1935 fijado con precisión cuál es el alcance y sentido de estos preceptos, en lo que a competencia de tribunales nacionales se refiere, y sin que la doctrina en ella sentada se desmienta por la establecida en la número 55 de 27 de febrero de 1936 del propio Tribunal Supremo, que llega a conclusiones distintas, en atención a los supuestos de hecho sentados por la sentencia recurrida y manera inadecuada que tuvo el recurrente en aquella oportunidad de combatirlos.

«Considerando: Que no desvirtúan tampoco esta declaración lo resuelto por nuestro Tribunal Supremo en sus sentencias de 28 de marzo de 1905, 25 de octubre de 1909 y 15 de mayo de 1916, en las cuales, además de definirse el sentido que tiene la jurisdicción como consecuencia de la soberanía nacional, se declara la incompetencia de los tribunales cubanos para el conocimiento de reclamaciones en que se ejercitan acciones derivadas del incumplimiento de obligaciones no cumplidas en Cuba, supuesto como se ve, totalmente distinto al de autos, en que el tribunal, de la interpretación que ha hecho del testamento, ha llegado a la conclusión de que se trata de un legado cumplidero en Cuba.

«Considerando: Que el criterio mantenido en esta sentencia, además de estar ajustado a lo dispuesto por la ley de extranjería y no a lo dispuesto por el artículo diez del Código Civil—de inaplicación al caso—porque no se está en el supuesto de que es el mismo mantenido por la doctrina en materia de competencia internacional, es decir, el de que es juez competente para conocer del ejercicio de acciones personales, el del lugar donde deba cumplirse la obligación y sólo en defecto del lugar del cumplimiento, el del domicilio del demandado, (Bustamante, I, página 111).

«Considerando: Que por otra parte la circunstancia de encontrarse bajo la jurisdicción de un Tribunal extranjero la administración de la herencia del causante, no priva a la demandante del derecho que se atribuye, ya que su condición de legataria y no de heredera, no la somete a la jurisdicción de la sucesión, a la que puede demandar como acreedora que es de la misma, sujetándose en su reclamación a los términos de competencia que para el caso determine la ley».

LOS VECINOS DE SANTA FE AFIRMAN QUE UNA EMPRESA SE PROPONE DESPOJARLOS

Una nutrida comisión de propietarios y vecinos de la playa de Santa Fe, encabezada por los señores Antonio Varona, Alejandro Buttari, Severiano Fernández, Francisco Pérez y la señora Albertina Aguila, nos ha visitado para rogarnos nos hagamos eco de su protesta ante la osadía de la entidad Casino Deportivo situada en el cayo de la mencionada playa, y la cual ha solicitado de las autoridades una concesión que afecta alrededor de las dos lagunas existentes más la ya rellenada por los propietarios y que llega a la entrada de Cayo Timbilla, todo lindando con la carretera que va de Jaimanitas hasta Santa Fe.

En el plano presentado por el Casino Deportivo aludido se señalan como marismas y manglares terrenos en los que hay edificadas como ciento cincuenta casas, además de dos calles costeadas por los propietarios y vecinos, calles que se llaman Avenida del Malecón y calle del Malecón.

La entidad solicitante pretende dragar la laguna para hacerla de su uso particular, prohibiendo la entrada al pueblo y a los pescadores que allí se ganan modestamente su sustento. La finalidad que se persigue, en caso de que se consumara ese despojo, es apoderarse de esos terrenos y casas para después ponerles el precio que les parezca.

En resumen: el plano presentado es falso, pues omite las casas fabricadas; las mejoras que se brindan en el proyecto están ya hechas en su mayor parte por los propietarios que han construído a la orilla de la mencionada carretera y el relleno está hecho también por los que edificaron.

Confían los propietarios y vecinos de Santa Fe—que hace unos años era un lugar desierto y ahora es un pueblo importante gracias a los esfuerzos de sus vecinos, modestos en su mayor parte—en que las autoridades de la nación denegarán la solicitud del Casino Deportivo de Santa Fe, ya que ella significaría un despojo y una injusticia contra los que, amparados por las leyes, construyeron allí sus casas con mil sacrificios.

TRABAJANDO

En la Casa de Salud «La Benéfica», fué asistido de lesiones menos graves, Manuel Seoane Vidal, de Obispo 103, que según manifestó a la Policía de la Oncena Estación, se las causó en la carpintería, situada en Obrapía entre Aguacate y Villegas.

QUEMADURAS

Olga Berros Macías, de 10 meses y vecina de Bellavista 364, fué asistida en la Casa de Salud «La Covadonga», de quemaduras menos graves, que sufrió en su domicilio al volcársele encima un jarro de agua hirviendo.

Detuvo la Policía a un agitador que vino de los E. U.

Se le ocupó documentación roja. Un deportado se lanzó al mar para no ser detenido

Edward Gordon, natural de los Estados Unidos, fué detenido ayer tarde por miembros de la Sección de Investigaciones, al comprobarse que es un agitador y se dedica a realizar actos de sabotaje contra industrias nacionales.

En las investigaciones realizadas sobre sus actividades pudo averiguarse que dicho individuo es delegado en la Habana de la organización obrera en los Estados Unidos denominada National Maritime, C. I. O. Además, se hace constar que al acusado se le ocupó copiosa documentación roja, entre la cual figura un escrito firmado por Ramón Granado, de la Federación de Trabajadores de Cuba, pidiéndole que evite por todos los medios a su alcance, que los camareros del vapor «Oriente», sirvieran un almuerzo que se iba a ofrecer a altos empleados de la Secretaría del Trabajo.

También se hizo constar la acusación formulada contra él por el señor Eliseo B. Martínez, establecido en San Pedro número 6, quien lo reconoció como el mismo individuo que se le presentó, amenazándole con sabotear su comercio en caso de que no se suscribiera al periódico titulado «Picot», que se edita en los Estados Unidos.

Gordon ingresó en el Vivac a disposición de la Sala Quinta, que actúa en funciones de Tribunal de Urgencia.

Un deportado se lanzó al mar

Antonio Jiménez Cajas, deportado de los Estados Unidos, llegado ayer tarde a nuestro puerto en el vapor «Orizaba», se lanzó al mar, siendo rescatado por miembros de la Sección de Investigaciones.

Pudo comprobarse en la investigación realizada, que dicho individuo embarcó de polizón en el «Orizaba», y al llegar a los Estados Unidos, fué deportado. Cuando la nave entraba en nuestro puerto, temeroso a ser detenido, se arrojó al mar. Fué puesto a disposición de las autoridades correspondientes.

Otra víctima de los choferes

El joven Adriano González, de 15 años de edad, vecino que era de Ursula 20, en Arroyo Apolo, falleció ayer en el Hospital Calixto García, donde era atendido de las lesiones de carácter grave que le produjo al arrolarlo días pasados en 10 de Octubre y Josefina, el auto 30469, que conducía Juan G. Flores González, vecino del pueblo de Caraballo, que fué detenido y se encuentra procesado por estos hechos. El cadáver del menor le fué entregado a sus familiares.

Identificación

Miembros de la Sección de Investigaciones lograron identificar ayer el individuo que víctima de una embolia cerebral, falleció hace días en una academia situada en la Calzada de Galiano.

Se nombra J. H. Cambe, natural de los Estados Unidos, de 52 años de edad. Era jefe del departamento de azúcar del Central «Hershey».

El doctor Rodríguez, abogado del mencionado Central, visitó ayer las mencionadas oficinas policíacas, para denunciar la desaparición del expresado empleado, al que suponía secuestrado, lográndose por este medio su identificación.

Cotorrita II, detenido

Rómulo Hernández de la Noval, más conocido por «Cotorrita II», que recientemente salió indultado de presidio, sostuvo ayer tarde una riña con su vecino Cándido Heria Onegas, natural de España, de 47 años de edad y vecino de Maestri 20, en el Reparto Porvenir. Armado de un revólver lo agredió, sin que hiciera blanco con los proyectiles. Entonces se armó de una cavilla y lo atacó nuevamente, ocasionándole a Heria diversas lesiones diseminadas por el cuerpo. «Cotorrita» fué detenido y remitido al Vivac a disposición de la autoridad judicial correspondiente.

AMENAZAS

El vigilante 3040, Angel Yera, de la Octava Estación, arrestó a Ramón Navarro Torres, de 22 años y de 12 número 1214, por acusarlo Enrique Ramos Rodríguez, de 29 años y de 13 entre 18 y 20, Vedado, de haberlo amenazado con darle muerte.

Detuvieron a «El Chino Llorón»

Miembros del SIM, arrestaron en la esquina de Zanja y Manrique al asiático Julio Chong, más conocido por «El Chino Llorón», vecino de Muralla número 15, por haberlo sorprendido cuando vendía drogas a los viciosos. En un registro que le efectuaron se le ocuparon 4 papelillos de heroína. El detenido ingresó en el vivac.

POR DISPOSICION DEL ALCALDE SE VARIA EL TRANSITO EN UN TRAMO DE LA CALLE INDUSTRIA

La Comisión de Impuestos Industriales continúa estudiando y resolviendo las protestas gremiales. Ha sido recomendada la anulación del reparto de Talleres de Confecciones en General

El secretario de la Administración Municipal, doctor Orosmán Viamontes y Romero, fué consultado ayer repetidas veces, mediante teléfono de larga distancia y telegramas, por municipios del interior acerca de la participación que el de la Habana tomaría en el homenaje nacional que, por iniciativa del doctor Oscar Zayas, director de «Avance», se rendirá el próximo día 4 a la gran nación norteamericana.

Según se desprende de esas diligencias, son muchas las municipalidades de provincias que proyectan seguir la misma conducta que la habanera en dicha cuestión, dándole así un magno carácter nacional al referido homenaje.

Variado el tránsito en un tramo de la calle Industria

Por el alcalde de la Habana, doctor Antonio Beruff Mendieta, se ha refrendado ayer un decreto disponiendo que en lo sucesivo se varía la dirección del tránsito en la calle de Industria, en el tramo de Dragones a San José, para que sea de sur a norte, como en el resto de la propia rúa.

Esta innovación se toma por sugestión del jefe de la Sección de Tránsito de la División Central de la Policía Nacional y oído el informe favorable del departamento de Gobernación.

Actividades de ayer en la Contaduría municipal

La Contaduría municipal, que bajo la inteligente dirección de su jefe, señor Armando Paz Larrabide, está rindiendo una extraordinaria labor en estos días, poniendo al corriente los pagos atrasados por sueldos y jornales del personal, autorizó ayer el pago de $4,020.00, correspondientes a la nómina de mayo último de la empleomanía de la Banda Municipal de Música.

Para hoy, igualmente, autorizará dicho departamento otros pagos por el propio concepto.

Sobre protestas gremiales

Continúa la comisión de Impuestos Industriales del Ayuntamiento, constituída en sesión permanente, a fin de hacer posible la resolución de todas las protestas establecidas por contribuyentes contra los repartos de cuotas contributivas confeccionados por las comisiones gremiales para el próximo año de 1938-39.

Ayer se ha informado favorablemente por el ponente designado al efecto, el recurso presentado por el señor José Albela, establecido en Belascoaín número 32-B, que protesta de la cuota de 200 pesos asignada por la Comisión del Gremio del Reparto de Tiendas de Libros de todas clases, por estimar que, dada la índole de su comercio, sólo debe contribuir con 121 pesos, que es la cuota fija, hasta que no se haga un reparto equitativo.

Y fueron declarados sin lugar los recursos establecidos por Francisco Baró Milián, de Industria 134, y Hotel Inglaterra, S. A., de Prado y San Rafael, contra el reparto de contribuciones de hoteles, porque, a juicio del ponente, no tienen motivos de queja contra las cuotas de 400 pesos, no obstante considerarlas excesivas los reclamantes.

Propuesta la anulación de un reparto gremial

En el reparto gremial de Talleres de Confecciones en general, se propone por el ponente «se recomiende al alcalde municipal la anulación del reparto, a fin de que todos los componentes del mismo contribuyan con la cuota fija de Tarifa, que es de 300 pesos, por haberse observado infracciones de ley, así como no ser equitativo el reparto hecho entre las doce cuotas acordadas por la comisión de Reparto».

Este fué protestado por los señores Bosch y Compañía, de Monte 306, y por Valle, Llano y Compañía, de Monte 205, a quienes se les asignaron cuotas de 520 y 565 pesos, respectivamente.

Se estudia el Reparto de Almacenes de Sombreros

El concejal señor Narciso María Rodríguez, designado por la comisión de Impuestos Industriales ponente en el expediente del reparto gremial de Almacenes de Sombreros, prosigue dedicado al estudio acucioso de las protestas de diez contribuyentes de ese giro, habiendo observado ya en dicho reparto un sinnúmero de irregularidades e infracciones de ley, pero no quiere finalizar su informe hasta que no tenga plenamente comprobadas las mismas que deben consignarse en aquél.

Este reparto está integrado por 10 contribuyentes que al constituirse el Gremio de Reparto de Cuotas, votaron de por mitad indistintamente en favor de la cuota fija y por el reparto de contribuciones, siendo el alcalde municipal, que presidía el acto, quien con su voto especial decidió el acuerdo por el reparto de cuotas que ahora resulta protestado por no haberse ajustado los miembros de la Comisión a las recomendaciones del doctor Beruff Mendieta, consistentes en que fueran equitativos al proceder al reparto de cuotas.

Recaudación municipal

La recaudación obtenida en la Tesorería Municipal el día 27 del actual, según la nota facilitada por el contador, fué como sigue: por Ejercicio Corriente, $59,966.67, incluyéndose el ingreso de la Secretaría de Hacienda; por Resultas, $774.80; para el Consejo Provincial, $696.18; y por Plumas de Agua, $277.35.

Existencia en caja: de Ejercicio corriente, $4,182.88; de Resultas, 1,978 pesos 89 centavos; del Consejo Provincial, $7,977.46; Depósitos del Acueducto de Albear, $5,399.65; y por depósitos de todas clases, $174,038.77.

Reclamado un cobro

Se ha dirigido al alcalde municipal el administrador del Banco del Canadá, reclamando el pago de la suma de $187.50, correspondiente al cuarto trimestre del actual ejercicio de 1937 a 1938, por réditos del 5 por ciento anual del censo de 1 mil pesos sobre tres caballerías y fracción de otra, de la estancia «La Rosa».

El censo en cuestión fué cedido al Banco de Canadá por la señora Blanche Allison Conat, y se pide que por el alcalde se informe cuando puede pasarse a recoger el importe que legítimamente corresponde a aquella entidad.

Pago de $2,625.76 al Gobierno Provincial

Por la Tesorería Municipal se le pagó al Gobierno de la Provincia la suma de $2,625.76, tanto por ciento de las recaudaciones obtenidas por Resultas durante el pasado mes de mayo, con que contribuye el Municipio de la Habana al sostenimiento de dicho organismo.

Licencias para industrias molestas

Han solicitado licencias de la Alcaldía para industrias consideradas molestas al vecindario, los siguientes señores:

Aurelio Medina Guerra, para almacén de colorantes y esencias y útiles para dulcerías y panaderías, en Angeles 29; Juan Falp H., de Medina, para Fábrica de perfumería en general, calle Concha 3, esquina a Línea del Ferrocarril; Feito y Cabezón, para depósito para venta de almacén de ferretería, en Lealtad 142; José Singer, para instalar un motor eléctrico de 3 HP., en Amargura 19; Isidro Zertucha, para fáchica de pergumes, en la calle 13 número 0519.

Los vecinos que se consideren perjudicados con las solicitudes de estas licencias pueden acudir ante el departamento de Impuestos, dentro de tres días, a formalizar sus protestas.

Importante reunión sobre el problema del agua

Con motivo de aproximarse los meses de más intenso calor, o sean julio, agosto y septiembre, en los cuales el acueducto de Albear se ve sometido a un servicio extraordinario por la excesiva demanda de agua que impera en toda la ciudad, el Consejo Técnico de Salubridad Pública, convocó en la mañana de ayer, a las diez, al administrador de dicho establecimiento, doctor Guillermo Tapia Fluriach, y al químico bacteriólogo del mismo, doctor Francisco Zanetti, para un cambio de impresiones al respecto.

La reunión antedicha tuvo lugar en los salones del «Consejo Corporativo de Sanidad, Educación y Beneficencia» y en ella tomaron parte, por Salubridad Pública, los doctores Díaz Albertini, Domingo Ramos, Hernández, La Valette, Grande Rossi, Maximiliano Smith, Hugo Roberts y Granados. Por el Acueducto estaban, además de los doctores Tapia y Zanetti, el químico Trelles, habiendo excusado su asistencia por asuntos del servicio el ingeniero Eneas Castellanos.

Motivo principal del intercambio fué el de considerar varios aspectos del informe rendido por el comisionado de Agua, Ing. señor J. A. Cosculluela, acerca de la capacidad y condiciones del Acueducto local, así como de tomar medidas previsoras que garanticen la pureza del líquido potable en esos meses próximos, que son los más propicios al desarrollo de epidemias de carácter tropical.

El administrador Tapia Fluriach, con palabra fácil, aprovechó la oportunidad para exponer, con lujo de detalles, la crítica situación en que se halla, pues si se limita a las fuentes de abasto existentes, el agua escasea en la Habana, y si utiliza el río, surge la contaminación.

«Y hay que prever circunstancias como la de anteanoche—agregó—en que una descarga eléctrica rompió los cables de conexión del tendido eléctrico de Aguada del Cuba, privándonos de utilizar esos manantiales más de dieciocho horas. Si una situación semejante se prolonga, hay que utilizar forzosamente el río. Eso, sin contar, repito, que ni aún con Aguada del Cura puede darse sin el Almendares todo el servicio que la ciudad necesita».

En consecuencia, después de amplia deliberación, se acordó nombrar una comisión compuesta por los ingenieros Cosculluela y Magoon, por Salubridad Pública; doctor Grande Rossi, por sus grandes condiciones de clínico, y Francisco Zanetti, por el Acueducto, a fin de que conjuntamente elaboren y presenten un programa de garantías a base de los siguientes puntos: a), si se utiliza o no el río; b), en caso afirmativo, qué dosis de cloro se debe aplicar en estos meses próximos; y c), qué otros desinfectantes, aparte del cloro, se pueden emplear en las aguas. Dicha comisión deberá entregar su informe mañana, jueves, al mediodía.

La reunión terminó a las doce y media.

Larga entrevista de los doctores Tapia y Beruff Mendieta

De las oficinas del Consejo Corporativo pasó inmediatamente el administrador del Acueducto, doctor Tapia Fluriach, a la residencia particular del señor alcalde, doctor Beruff Mendieta, que ya le esperaba, y a quien informó de la conferencia anterior.

Prolongada y cordial fué la entrevista entre ambos, y, según nuestras noticias, se trataron en ella múltiples asuntos que afectan a la citada importante dependencia municipal, particularmente de la necesidad de acometer lo más pronto posible los pequeños proyectos que, a un costo total menor de diez mil pesos, darían agua directa a dos importantes sectores urbanos que carecen de buen servicio. Se trata, en una palabra, de la pequeña turbina que, emplazada en el puente Villamarín, daría agua a todo el Vedado bajo, y de la cañería de ocho pulgadas que la suministraría directamente a Santa Amalia, cuya zona sólo recibe agua ahora mediante pipas de mulos.

Asimismo, el doctor Tapia Fluriach sometió al Mayor de la ciudad un proyecto de nómina de jornaleros, dividiendo por dozavas partes el crédito disponible, a fin de que alcance para todo el año y otro para centralizar el mando en Palatino.

Entre la documentación, mostró al doctor Beruff Mendieta una carta muy encomiástica del señor presidente del Tribunal Supremo y un informe técnico enjundioso de los ingenieros Fernández y Montoulieu, el que publicaremos mañana.

Celosos administradores de la cosa pública los dos, los doctores Beruff y Tapia estudiaron por último, con detenimiento, el alto costo actual del cloro, que está a 18 centavos libra, propiciando una fórmula para adquirirlo más barato. Mañana se reunirán el químico Zanetti y el señor alcalde.

En todos los aspectos, pues, gracias al esfuerzo común, el Acueducto marcha...

Representaciones provinciales a la fiesta de los mesilleros

Centenares de adhesiones de agricultores de la provincia habanera está recibiendo el Comité organizador del «Día del Mesillero», que se celebrará el primero de julio entrante, en el Mercado Unico, como demostración de alegría de aquella humilde clase trabajadora, por la implantación de una tarifa municipal que les beneficia, y en testimonio de gratitud al concejal Alejo Cossío del Pino, por haber logrado esa rebaja en la contribución.

Con ese motivo se suspenderán las actividades del aludido Mercado, se engalanarán sus fachadas y el interior y se ofrecerá un ponche de honor al festejado, al secretario de Gobernación y a los demás invitados.

Además habrá música selecta.

ENTRE ESPOSOS

Rufina Madan Cárdenas, de Dolores sin número, Reparto Santa Amalia, denunció en la Décima Cuarta Estación, que su esposo Rufino Gómez Chapinal, de Monte 477, la maltrató de obras porque ella se negó a firmarle un documento para llevarse a su menor hijo de ambos, nombrado Julio.

M.E.C.D. 2016

WASHINGTON PIDE A LA CONFERENCIA DE BOGOTA QUE REGULE LA NAVEGACION AEREA DE PASAJEROS

SOLICITAN LOS CAFETALEROS LA CREACION DE SUB-ESTACIONES EXPERIMENTALES EN PROVINCIAS

Por el momento recomiendan que la que se construye en Palma Soriano se considere como Estación Central. Deben estudiarse los suelos, climatología y conservación de la fertilidad del país

Las conclusiones adoptadas por las Secciones de Agromonía y de Estadísticas de la Segunda Conferencia Nacional del Café que se reunió durante los días 24, 25 y 26 del presente mes en la ciudad de Cienfuegos, fueron las siguientes:

Sección de Agronomía

Primero.—Recomendar la creación de una Sección técnica agrícola e industrial adscripta al Instituto Cubano de Estabilización del Café con plena autonomía, para plantear, desarrollar y resolver los problemas técnicos agrícolas e industriales, bajo la supervisión de la Secretaría de Agricultura.

La labor a realizar por dicha Sección deberá comprender entre otras las siguientes:

1ro.—Estudio de las fincas cafetaleras, estado actual de las mismas y sus problemas agrícolas.

2do.—Estudio de las zonas cafetaleras en sus aspectos agrícola e industrial.

3ro.—Con vista de los resultados anteriores organizar las investigaciones y estudios que realizarán la Estación Experimental del Café y las Subestaciones que se crean.

4to.—Creación de un cuerpo de Agrónomos especializados en el cultivo e industria del café.

5to.—Organizará trabajos de divulgación para llevar a las masas campesinas los resultados de las investigaciones y estudios realizados.

Segundo: Recomendar que la Estación Experimental que se constituye actualmente en Palma Soriano se considere como Estación Central creándose, a medida de que los recursos económicos le permitan, las Subestaciones Experimentales y Centros de demostración que a nuestro juicio deberán situarse en las localidades siguientes: Guantánamo, Alto Songo, Jiguaí y Baracoa en la provincia de Oriente, Trinidad y Cienfuegos en la provicia de Santa Clara, San Cristóbal y Cañas en la provincia de Pinar del Río.

Tercero.—La Comisión considera que los puntos fundamentales de la investigación y que deben acometerse lo más rápidamente son los siguientes:

a.—Estudio de los seulos y climatología de las zonas cafetaleras.

9.—Conservación de la fertilidad de los mismos y prevención contra la erosió. n

c.—Estudio sobre variedares.

d.—Estudio sobre sobra provisional y permanente.

e.—Estudio sobre los diversos sistemas de podas.

CUARTO.—Se recomienda que se haga una campaña de divulgación directa e inmediata en relación con los siguientes aspectos

a.—Selección de la semilla.

b.—Implantación de semilleros y viveros adecuados.

c.—Recolección del café.

Quinto.—Recomendar que conjuntamente con los Congresos Nacionales del Café se efectúen exposiciones y concursos que estimulen al mejoramiento de la calidad y presentación.

Sección de Estadísticas

Primero.—Que se haga constar la satisfaccón con que la conferencia ha vsto que sus acuerdos del año anterior sobre la confección del Censo Cafetalero por la Secretaría de Agricultura y de las Estadísticas de exportación por países y por puertos, precios promedios locales. Precios Promedios mundiales por países, y producción por países, encomendadas al Instituto Cubano de Estabilización del Café han sido cumplimentados fielmente y se les haga saber al Honorable señor Secretario de Agricultura y por su conducto, al Negociado de Estadística de dicha Secretaría y al Instituto Cubano de Estabilización del Café y a su Departamento de Estadística.

Segundo.—Que según se promete en la leyenda del Folleto del Censo Cafetalero, publicado por la Secretaría de Agricultura se lleve a efecto el análisis de los datos copiosos en él contenidos y se le haga saber a la clase caficultura lo más pronto posible, las conclusiones prácticas que de ese análisis se obtengan.

Tercero.—Que por los Departamentos de Estadísticas de la Secretaría de Agricultura y del Instituto Cubano de Estabilización del Café se compruebe, para dar cuenta a próxima Conferencia, la corrección de las previsiones sobre precio del café que se obtenga por la aplicación de la fórmula estadística decidida por el Ingeniero García Montes.

En relación con lo que propone la Federación Nacional de Caficultores de Cuba, la Comisión entiende que no es procedente elevar ninguna recomendación explícita por no ser asunto de su competencia; pero, necesitando la Comisión a la cual compete dictaminar sobre futuras exportaciones apoyarse en cifras y de datos, esta Comisión ofrece a título de información el siguiente resumen del estudio realizado en la parte que entiende que le concierne:

«Del estudi onecesariamente superficial, que se ha podido realizar, se deduce, que el estimado de los cosecheros de la provincia de Santa Clara sobre una cosecha para el año 1938-39 de sólo el 60 por ciento de la anterior, es razonable y que en cuanto puede anticiparse, la cosecha total de la isla para ese año, no excederá de 560,000 quintales, cantidad muy próxima al consumo aparente del año que ahora termina.»

Alrededor de la posible producción en la próxima cosecha distintos delegados hicieron manifestaciones en el sentido de que la producción sería, en Pinar del Río igual a la anterior; en Santa Clara con un 40 a 45 por ciento de merma; en Jiguaní igual a la anterior; en Yateras con ua producción de más del doble; en Guantánamo con un 15 por ciento de merma; en Bayamo con una producción igual o mayor a la anterio; en San Luis en ln 15 por ciento de merma; e giual en Baracoa y Palma.

Las Cifras que se aporten serán tomadas solamente como antecedente por la Secretaría de Agricultura y el Instituto del Café.

TEXTO DE LA LEY SOBRE CARNETS DE EXTRANJEROS Y CARTAS DE CIUDADANIA

RESUMEN DE LA «GACETA OFICIAL»

Día 25 de junio, segundo pliego

Ley aprobada por el Congreso y sancionada por el señor Presidente de la República sobre Carnets de Extranjeros y Cartas de Ciudadanía.

LEY:

Artículo I.—Las personas en cuyo favor se expidan certificaciones de inscripción o de renovación por la Dirección General del Registro de Extranjeros, establecido y regulado por los Decretos-Leyes números 788 de 28 de diciembre de 1934, 853 de primero de febrero de 1935, 869 de 13 de febrero de 1935, 532 de 25 de enero de 1936 y Decreto Presidencial número 2856 de 9 de octubre de 1936, abonarán en lugar de la cantidad señalada en el artículo VIII del Decreto-Ley número 788, los derechos de certificación que se establecen seguidamente:

a) Dos pesos y cincuenta centavos ($2.50) m. o., si se tratare de extranjeros jornaleros, sirvientes, obreros, peones agrícolas y en general cuantos independientemente vivan de su trabajo, o devenguen salarios, sueldos o utilidad bruta que no exceda de seiscientos pesos anuales.

b) Cinco pesos ($5.00) m. o., en el caso de extranjeros que aunque tengan la condición de los comprendidos en la letra a) perciban jornales, sueldos o utilidades brutas que excedan de seiscientos pesos y no pasen de mil seiscientos pesos anuales.

c) Diez pesos ($10.00) m. o., los extranjeros que desempeñen cargo de Directores, Gerentes, Comanditarios, Administradores, Comisonados, Delegados y Representantes de Bancos, Compañías, Sociedades de cualquier clase, Montes de Piedad, Cajas de Ahorro y Corporaciones de cualquier índole; propietarios de industrias de importancia y bienes inmuebles de valor; comerciantes establecidos en cualquier giro, profesionales, y en general, cuantos por cualquier concepto devenguen un sueldo, comisión, renta, salario, jornal o utilidad bruta mayor de un mil doscientos pesos al año. Los extranjeros a que se refiere este artículo se inscribirán mediante declaración jurada e incurrirán en la pena de treinta y uno a ciento cchenta días de arresto si faltaren a la verdad al expresar la categoría por la que deban tributar.

Artículo II.—Se suprime expresamente el Fondo Especial denominado «Registro de Extranjeros», creado por el artículo XII del Decreto número 479 de 19 de abril de 1932, mantenido por el artículo XV del Decreto número 3091 de primero de diciembre de 1933, y el artículo XXII del Decreto-Ley número 788 de 28 de diciembre de 1934, y la totalidad de lo que se recaude de acuerdo con lo dispuesto en el artículo anterior se distribuirá del modo siguiente:

LEY:

Artículo I.—Se establece la siguiente escala para el pago de los derechos que devengarán las cartas de ciudadanía:

A) Los españoles residentes en el territorio de Cuba, en once de abril de mil ochocientos noventa y nueve, que no se inscribieron como tales españoles en los registros correspondientes hasta igual mes y día de mil novecientos y probaren suficientemente el hecho, quince pesos.

B) Los africanos que hayan sido esclavos en Cuba, los emancipados comprendidos en el artículo trece del Tratado de 28 de junio le 1835, celebrado entre España e Inglaterra, 10 pesos.

C) Los demás extranjeros, que establecidos en Cuba antes del primero de enero de 1899, hayan conservado su domicilio después de dicha fecha, y reclamado la nacionalidad cubana dentro de los seis meses siguientes a la promulgación de la Constitución de 21 de febrero de 1901, 25 pesos.

D) La extranjera casada con cubano por nacimiento, o por naturalización, y en este caso, si tuviere hijos nativos, 25 pesos.

F) Los extranjeros solteros, con bano por naturalización que no tuviere descendencia nativa, 75 pesos.

F) Los extraneros solteros, con cinco o más años de residencia en el territorio de la República, y no menos de un año desde que declare su intención de adquirir la nacionalidad cubana, 150 pesos.

G) Los extranjeros que se encontraren en el caso anterior casados con cubanas por nacimiento o por naturalización, 100 pesos.

H) Los extranjeros del caso del inciso G) que tuvieren un hijo nacido en el país, 75 pesos, y si tuvieren más de uno, se reducirá el impuesto en 10 pesos por cada hijo, no debiendo abonar nunca menos de 25 pesos.

Artículo II.—Las cartas de ciudadanía que se expidan a los extranjeros que, habiendo pertenecido al Ejército Libertador, hubiesen reclamado la nacionalilad cubana dentro de los seis meses siguientes a la promulgación de la Constitución de 21 de febrero de 1901, estarán exentas.

Artículo III.—Será requisito indispensable que en los expedientes sobre obtención de cartas de naturalización, se encuentren cumplidos los requisitos que para los respectivos casos establece el Reglamento de fecha 15 de marzo de este año, referente al otorgamento de actas notariales en materia de ciudadanía, aplicándose asimismo lo dispuesto en aquel reglamento a las actas otorgadas ante los encargados de los Registros Civiles.

Artículo IV.—Se derogan cuantas Leyes, Decretos, Decretos-Leyes, Reglamentos y demás disposiciones legales que se opongan a lo preceptuado en esta ley.

Artículo V.—Esta Ley empezará a regir desde su publicación en la «Gaceta Oficial» de la República.

COMISION INTERNACIONAL DE OBRAS PUBLICAS QUE SE INAUGURO EN GINEBRA

GINEBRA, junio 28. (AP).—Los delegados de veinticinco naciones se reunieron hoy para celebrar la primera sesión del Comité Internacional de Obras Públicas organizado por la Oficina Internacional del Trabajo.

Carter Goodrich, delegado de los Estados Unidos y uno de los vicepresidentes, presidió la primera conferencia.

Los países americanos estuvieron representados por los Estados Unidos, Canadá, Brasil, México y Panamá.

La comisión se formó para establecer una organización mundial para el intercambio de informes sobre los programas de obras públicas de acuerdo con la recomendación que se hizo en la Conferencia Internacional del Trabajo.

EN SU DOMICILIO

Hilda González Salazar, de 26 años y de Pocito 26, fué asistida en la casa de Salud La Purísima, de lesiones graves en el labio inferior, con pérdida de un colmillo, que sufrió en su domicilio al caerse sobre un mueble.

H A B A N E R A S

LA MODA ACTUAL

CUIDADOS DE BELLEZA

Después de trabajar bajo las potentes lámparas del estudio cinematográfico, Cecilia Parker se lava los ojos con una loción especial.

A diario oímos aquello de que los ojos son el espejo del alma. Los hombres modernos no son tan románticos ni poéticos como los de otros tiempos. Sin embargo, parece que se fijan en la belleza de nuestros ojos.

Toda vez que los ojos son como la ventana de nuestra belleza, y toda vez, también, que los ojos pueden ser muy bonitos, no importa el color o tamaño que tengan, es muy natural que los fabricantes de cosméticos y artículos de embellecimiento en general, concedan mucha atención a los productos destinados a ellos, con el resultado de que han logrado un artificio que embellece los ojos de manera que parece natural.

Yo creo que todas las mujeres deben extender su maquillaje a los ojos, ya que, bien utilizado, los hace lucir más hondos, más brillantes, más llenos de color.

ACCESORIOS ELEGANTES

Muchos son los detalles que concurren hoy a completar los accesorios elegantes en la **toilette** femenina, encontrándose en los contrastes de colores los que resultan de más efecto para animar los conjuntos.

A **El Encanto** acaban de llegar los más finos cinturones, carteras, bolsas y cuellos en los colores más de moda, que, armonizados sabiamente con el vestido de la estación forman un perfecto y elegantísimo conjunto que realza mucho más los encantos de la mujer.

Actualmente **El Encanto** ha hecho una considerable rebaja en estos accesorios, así como en todos los artículos de verano que resultan una verdadera oportunidad para su selecta clientela.

NOTAS DE PARIS

En las colecciones de mediados de temporada se advierten estampados de originales dibujos y colores que llaman la atención por su naturalidad, como por ejemplo, unos conejitos grises sobre fondo blanco y estampados litográficos en monótonas repeticiones.

Abundan mucho los trajes de piqué de hilo para los trajes de tarde y noche, que se llevan para fiestas en clubs, hoteles y casas particulares, sin ceremonia.

Conjuntos de blanco y negro acompañados de bolsa, guantes y zapatos que son del tono del sombrero, en tonos alegres, avivando el interés del conjunto.

Para fin de semana no hay nunca bastantes trajes de tipos **sports**, trajes que siempre luzcan frescos apropiados para cualquier ocasión y que puedan llevarse con bastante comodidad.

Las nuevas telas de hilo que no se arrugan son una bendición, facilitando los transportes en maletas para el campo y las playas. De mucha novedad son los **ensembles** de colores de nueva combinación. Un modelo precioso tiene el vestido de color ciruela con la chaqueta verde **chartreusse**. Otra casa que vende exclusividades de **sports** tiene en su colección un lindo modelo de **chiffon** bordado en dos piezas, tal vez haciendo excepción en favor del corte clásico de **tailleur**.

Los estampados preferidos vienen en dibujos menuditos y entre los más **chic** llegaron abrigos de terciopelo haciendo contraste de color con el traje; terciopelo negro con azul periwinkle, terciopelo pardo con un traje de punto, estampado en carmelita y blanco.

PELUQUERIA CONOCIDA

Siempre, desde hace veinte años, la **Peluquería Martínez** se distinguió como el salón de belleza perfecto. Hoy más que nunca puede decirse que es la primera en su giro, por haber importado de Europa todos los últimos adelantos y procedimientos de belleza completamente desconocidos en Cuba.

Sus permanentes son hechos con productos científicos, lo que significa una seguridad para el cuidado del cabello, quedando suave y sedoso, como si fuese ondulado natural.

Hágale una visita y con mucho gusto le demostrarán todo cuanto recomendamos.

Peluquería Martínez, Neptuno, 81, teléfono M-1089.

A MIS AMIGUITOS GUSTAVO ALBERTO Y JOSE RICARDO RUBIO, EN SU PRIMERA COMUNION

Hoy se engalanan con sus ricas joyas
de dulzura, de amor, de fe y pureza,
dos tiernos corazones infantiles
que con fiel devoción, gran dicha esperan.

Semejando dos pétalos de rosas,
que guardan su perfume más preciado,
se recogen cual conchas primorosas
para ofrecerlo al místico enviado.

Con devota humildad ya se arrodillan,
unen sus manecitas temblorosas,
y llenos de candor bajan la vista
al acercarse la suprema hora.

¡Ya se sienten dichosos y felices!
¡Ya su mirada irradia nueva luz!
Hoy, por primera vez dos angelitos,
han recibido el cuerpo de Jesús.

Roberto Díaz de Villegas Dorticós.

Junio de 1938.

CREMA DE BELLEZA

El cambio que notamos en nuestro cutis por esta época es debido al calor y al aire, además del exceso de grasa que se desprende cuando sudamos en el verano. Ahora es necesario acudir a las cremas de belleza para evitar que la piel se irrite, favoreciendo, además, a la adherencia del polvo y a mantener cerrados los poros.

Entre las muchas cremas que se venden, aparecen las de **Tokalón**, que, por la alta calidad de sus componentes, figuran en primer lugar, siendo las preferidas entre las mujeres distinguidas que saben escoger los productos de mejores efectos, vendiéndose a precios razonables.

MENU DEL DIA

Almuerzo

Fruta bomba helada.
Pisto. Arroz con camarones.
Souflé de pescado.
Platanitos fritos. Ensalada.
Queso crema con mermelada.

Comida

Grape fruit.
Puré de vegetales.
Croquetas de langosta.
Pescado grillé. Ensalada.
Cake de chocolate.

RECETAS DE COCINA

Puding de verduras

Se ponen a hervir espinacas, acelgas, un pedazo de col y una coliflor en una cacerola con agua y sal.

Cuando estén blandas se bajan y se pican bien, agregándoles tres huevos, una cucharada de aceite, dos de mantequilla y dos de queso rallado.

Se sazona bien y se coloca en un molde engrasado, dejándolo al bañomaría durante una hora. Al momento de servirse se cubre con salsa bechamel.

M. R. de FONTANILLS

¡Señora!

¿Conoce este excelente tónico EXCLUSIVO PARA LA MUJER?

Muchos son los padecimientos a que está expuesta la mujer por su propia naturaleza—y esos trastornos peculiares—esos estados de nerviosidad, debilidad y decaimiento prematuro que sólo se deben a razones "femeninas" deben ser atendidos con un tónico que se adapte especialmente a la mujer. Una mujer—Lydia E. Pinkham—formuló un compuesto vegetal que es sólo para mujeres para ayudar a sus organismos a hacer frente a los períodos críticos—para fortalecerla, calmar sus nervios y permitirle pasar sonriendo esos días tan temidos de toda mujer. No se trata de una preparación para *matar* los dolores sino de un tónico que al fortalecer, evita muchos trastornos—y mantiene esa saludable disposición que hace agradable la vida.

Hasta hoy, millares de mujeres en todo el mundo se ha beneficiado con el Compuesto Vegetal de Lydia E. Pinkham. Pruébelo y verá qué bien le hace. Deje de sufrir, de engañarse con narcóticos para matar el dolor. Siéntase bien tomando el Compuesto Vegetal de Lydia E. Pinkham.

Compuesto Vegetal de Lydia E. Pinkham

RECEPCION DE LITERATOS Y PERIODISTAS INGLESES EN LA CAPITAL FRANCESA

PARIS, junio 28. (Havas). — El círculo Francés de Periodistas Extranjeros celebró hoy una recepción en honor de un grupo de literatos ingleses, bajo los auspicios del semanario londinense John O. London. Pronunció las palabras de bienvenida el poeta Paul Valery, hablando después el nuevo académico André Maurois, quien dió una explicación humorística de ciertas costumbres francesas que son incomprensibles para los ingleses. Dijo después que en Inglaterra se suele tener a Francia por un país romántico y aventurero, cuando es realmente el pueblo británico el que merece estos adjetivos. Recordó la amistad anglo-francesa, nacida con el siglo, y reavivada ahora por la inminencia de la visita oficial de los reyes Jorge e Isabel el mes próximo.

Mr. Whetaker, redactor jefe del semanario John O. London, manifestó al dar las gracias por la acogida, que es necesario, hoy más que nunca, una serie frecuente de visitas entre ingleses y franceses, ya que el arte y la ciencia no sacan provecho de la esterilidad del aislamiento. Terminó recordando la comunidad de los dos pueblos en cuestiones políticas y morales.

NUEVOS EXITOS DE LA BANDA DE MUSICA DE LA MARINA DE GUERRA

En el Estado Mayor General de la Marina de Guerra Constitucional se ha recibido una comunicación dirigida al Coronel Angel A. González por el Jefe de las Operaciones Navales de los Estados Unidos referente al viaje de la Banda de Música por ese país; la carta dice así:

«Junio 15 de 1938. Estimado Coronel González: Plázcase aceptar la expreción de mi alta apreciación por su cortesía al enviarme por el Capitán Romeu Marrero, como un souvenir de su visita a los Estados Unidos, estos espléndidos tabacos que sólo se pueden producir en su país.»

«Las amantes de la música en Washington están todos encantados por las interpretaciones altamente artísticas de la Banda de la Marina, lo cual es un crédito a su Servicio Naval».

«Con las seguridades de mi apreciación y con expresiones de mi estimación personal, quedo sinceramente.

(fdo.) **William D. Everby,**

Un procesado

El Juez de Instrucción de la Segunda Sección, dictó auto de procesamiento contra el chauffeur Otilio Abel Bernal Vázquez, señalándole fianza de 500 pesos, por lesiones graves.

MUNICIPIO DE LA HABANA

Secretaría de la Administración

CONVOCATORIA.

En cumplimiento del Acuerdo No. 1,533, adoptado por la Cámara Municipal en Sesión Extraordinaria de 3 del mes en curso, que dispone se saque a subasta el nuevo arrendamiento del Edificio propiedad Municipal conocido por Frontón Jai Alai, situado en la Manzana comprendida entre las calles de Concordia, Marqués González, Lucena y Virtudes, el señor Alcalde ha ordenado que se convoquen licitadores para el acto de la subasta del arrendamiento del citado edificio con arreglo al Pliego de condiciones que se inserta a continuación, acto que se llevará a efecto el día 20 de julio próximo, a las 4 P.M. en el local que ocupa esta Secretaría de la Administración.

La Habana, junio 23 de 1938.

Dr. Orosman Viamontes.
Scrío. de la Admón. Municipal.

PLIEGO DE CONDICIONES

Primera: El término del arrendamiento será el de DIEZ AÑOS, a contar desde el día en que se firme el contrato definitivo del mismo.

Segunda: Las personas que deseen tomar parte en la licitación deberán hacerlo prestando, previamente una fianza en efectivo equivalente al DIEZ POR CIENTO del total importe del arrendamiento por los diez años señalados, con el tipo mínimo que se fija como importe del arrendamiento por año. Esta fianza será prestada, con veinte y cuatro horas de anticipación a la fecha señalada para la subasta, en la Tesorería del Municipio y deberá asimismo, prestarse fianza, equivalente al DIEZ POR CIENTO de las cantidades que se indiquen por el licitador que habrá de ingresar en total por cada un año, por los impuestos que abone de carácter municipal, o por virtud de otras leyes por las que ingresen en el Municipio; estos, que el licitador responderá con esa fianza a que en la Tesorería del Municipio ingresará la cantidad que como mínimo señale en su oferta por los impuestos que pague y que se le entreguen al Municipio en virtud del uso o destino que dé al edificio cuyo arrendamiento se subasta.

Tercera: Todas las proposiciones que se hagan deberán comprender estos extremos: Primero: precio del arrendamiento que no deberá ser inferior a CINCO MIL PESOS anuales. Segundo: el destino o uso que, principal y primordialmente se le ha de dar al edificio, determinando los impuestos que se han de satisfacer con ocasión o motivo del uso del edificio y del montante que estos impuestos han de ingresar en la Tesorería del Municipio, fijando un mínimo de los impuestos a satisfacer o que habrá de toda suerte de ingresar en el Municipio, a excepción de los casos fortuitos o de fuerza mayor, o por virtud de disposiciones legislativas o gubernativas que impidan el que se puedan llevar a cabo la exacción de esos impuestos, y por tanto, del ingreso a favor del Municipio, debiendo determinarse además en la proposición todas las industrias o comercios que además del destino principal que se dé al edificio se pretendan establecer en el mismo, señalando los impuestos y contribuciones que dichas industrias o comercios que se establezcan están obligadas a pagar de acuerdo con las leyes vigentes sobre la materia, y que por tanto habrá de ingresar en la Tesorería del Municipio.

Cuarta: El precio del arrendamiento no podrá ser menor de CINCO MIL PESOS anuales.

Quinta: Los postores se comprometerán a mantener en perfecto estado de conservación y cuidado el edificio, que conservará su actual estructura y distribución interior durante todo el término del arrendamiento, realizando para ello cuantas obras sean necesarias y de entretenimiento periódicamente. Una vez cada año deberá efectuarse una inspección general del edificio arrendado por un delegado del señor Alcalde en unión de otro del arrendatario para señalar aquellas obras de detalle y pinturas y entretenimiento y buena conservación del edificio, como alguna otra mayor si fuere necesario realizar para que el mismo pueda ser recibido a la terminación del arriendo en las buenas condiciones en que se encuentra actualmente. Cualquiera diferencia de criterio en esta inspección anual podrá ser solucionada por el Jefe del Departamento de Urbanismo, que fungirá como árbitro.

Sexta: Todas las obras que se realicen en el edificio durante el término del arrendamiento quedará a beneficio del Municipio desde el preciso momento en que se ejecute toda vez que dichas obras constituyen parte del precio del arrendamiento que se convenga.

Séptima: Para la adjudicación definitiva de la subasta se tendrá en cuenta el precio del arrendamiento sumándole la cantidad o cantidades que por cualquier concepto se obliga y comprometa el licitador a que habrá de ingresar en las cajas del Municipio por año. No se admitirán proposiciones de ninguna clase y serán rechazadas de plano las que no señalen dichas cantidades de una manera seria, cierta, líquida y determinada, no admitiéndose por consiguiente ofertas a base de tantos por ciento exceptuando aquellas cantidades que por virtud o en cumplimiento de cualquier disposición legal haya que determinarse en tanto por ciento y que no ofrezcan el pago de las mismas en metálico y por años fiscales o naturales. La proposición que en virtud de esto ofrezca mayores ventajas será la que se tendrá por más conveniente y favorable para la adjudicación de la subasta. Queda expresa y terminantemente prohibido la compensación de créditos del Municipio para tomar parte en esta subasta, para ofrecerlos como pagos del precio del arrendamiento.

Octava: La falta de pago del precio del arrendamiento durante dos mensualidades consecutivas o la falta de ingresos en la Tesorería Municipal o en cualquiera de las Oficinas del Estado, la Provincia o el Municipio de las cantidades con destino al Municipio y de cualquier impuesto durante el término de un año, dará lugar a la rescisión del contrato en perjuicio del arrendatario.

Novena: Para garantizar el cumplimiento de todas las obligaciones contraídas por el arrendatario, éste deberá prestar dentro de los diez días siguientes a aquel en que fuese adjudicada la subasta una fianza equivalente al diez por ciento del total importe del arrendamiento, durante diez años y además el diez por ciento de la cantidad total que determine que habrá de pagar durante un año en concepto de impuestos por el uso que dé al edificio, y cuyos impuestos sean para el Municipio, y a cuyo efecto señalará el mínimo del montante de esos impuestos que se obligue a satisfacer en cada año, entendiéndose que de no prestar ambas fianzas renuncia a la adjudicación de la subasta con pérdida de las fianzas prestadas para el acto de la misma.

Décima: No será tomada en consideración ninguna proposición que se aparte de los términos de esta convocatoria, sea cual fuere la oferta que contenga.

Undécima: Se hará saber al público las condiciones de esta subasta y que el edificio objeto del arrendamiento no será entregado al licitador a quien se le adjudique sino con posterioridad al veinte y tres de Junio de mil novecientos treinta y ocho.

Duodécima: De acuerdo con el artículo ciento veinte de la Ley Orgánica de los Municipios será rechazada cualquier proposición que se estime conveniente rechazar por el Alcalde.

Décima Tercera: Esta subasta será anunciada con veinte días hábiles de anticipación, en cumplimiento de lo dispuesto en artículo ciento diez y seis de la Ley Orgánica de los Municipios, en concordancia con el artículo ciento diez y siete de la propia Ley y por el Ejecutivo Municipal se dictarán además cuantas medidas legales sean necesarias para que la subasta se efectúe cumpliéndose todos los requisitos propios de actos de esa naturaleza, a fin de que queden garantizados los intereses del Municipio y los de cada uno de los postores que acudan a la misma.

Décima Cuarta: Es obligación del adjudicatario el pago de los anuncios en la GACETA OFICIAL de la República y Boletín Municipal, así como en los periódicos terrestres y aéreos de mayor circulación en que se ordene la inserción de la convocatoria.

Décima Quinta: El contrato de arrendamiento que en su oportunidad se celebre entre la Administración Municipal y el adjudicatario se hará constar en Escritura pública y serán de cargo del adjudicatario todos los gastos de dicha escritura, así como los de los sellos del Timbre que habrán de fijarse previamente al expediente de la subasta.

La Habana, junio 23 de 1938.

HAY QUE TENER EN CUENTA EL NUMERO DE CASOS DE FIEBRE AMARILLA EN LATINO-AMERICA

La representación norteamericana la integrarán funcionarios médicos familiarizados con esos problemas. Un caso de parálisis infantil en Ciego de Avila. La dirección de Guanajay y Aldecoa

La Oficina Sanitaria Panamericana de Washington, por conducto de la Agenda de la Décima Conferencia que ha de celebrarse en el mes de agosto en Bogotá, Colombia, incluye distintos temas relativos a enfermedades infecto-contagiosas como la Peste Bubónica, la Fiebre Amarilla, la Fiebre Tífica, Navegación Aérea y la Lepra, y subraya la parte concerniente a los medios de transporte por avión.

Explica dicha Oficina que el creciente desarrollo de la navegación aérea y la necesidad de establecer salvaguardias que no dificulten indebidamente ese medio rápido de comunicación, hace tanto más necesario que las repúblicas americanas convengan medidas sanitarias bastantes, pero no demasiado rígidas. Es obvio que la situación de la Fiebre Amarilla en la América del Sur es de significación importante en relación con la comunicación aérea interamericana y se cree que un intercambio amplio de puntos de vista entre técnicos sanitarios y expertos, podría producir buenos resultados.

Agrega el doctor Cummings, Comisionado de Salubridad del Gobierno norteamericano, que su país estará representado en la referida Conferencia por funcionarios médicos familiarizados con la situación sanitaria de los Estados Unidos y las otras repúblicas americanas, y que abriga la esperanza de que el Gobierno de Cuba tenga, asimismo, uno o más representates en aquélla y participe ampliamente en sus sesiones.

Nuevo caso de Poliomielitis en Ciego de Avila

El Jefe Local de Ciego de Avila ha informado a la superioridad haber sido trasladado al Hospital Civil de la ciudad de Camagüey el menor Benecio Bustamante y Espinosa, de 14 años de edad, de la raza blanca, vecino del barrio Angel Castillo, finca «Los Dolores», de aquél término, por padecer de Poliomielitis anterior aguda.

Como quiera que se registró ayer la defunción por Poliomielitis de la menor Georgina Salas, vecina de Guantánamo, quedan en tratamiento de esta enfermedad, cuatro casos.

Colorantes prohibidos por Sanidad

El doctor Manuel García Hernández, Director del Laboratorio Nacional ha informado a la superioridad que previo análisis practicado al efecto ha podido comprobar que el colorante denominado Fresa, que se elabora en Norte América, es una mezcla de colorante derivado de la hulla, no autorizado por la Circular de la Dirección de Sanidad de fecha 10 de noviembre de 1926, aunque dicho producto está autorizado por las leyes de alimenos de los Estados Unidos.

El producto en cuestión se fabrica en Chicago, y ha pedido a la Secretaría de Sanidad la autorización debida para su importación a Cuba ignorándose hasta el momento cuál ha de ser la actitud del Departamento para con los que lo representan en nuestro país.

No desalojan una casa cuya clausura está ordenada

El doctor Rogelio Rodríguez Barquín, Jefe Local de Sanidad de Marianao ha solicitado del Director del ramo designe un abogado de la Consultoría para que intervenga en el problema que se le ha planteado con relación a la orden de clausura de la casa situada en la calle Esperanza 26, de aquel término.

Dice el citado funcionario que los moradores del inmueble se hacen representar por un Procurador que impide continuamente el cumplimiento de la orden de clausura.

Farmacia clausurada

El doctor Eugenio Blanco, Subdelegado de Farmacia en Santiago de Cuba, ha remitido al Director de Sanidad el acta de clausura de la farmacia establecida en la calle Avenida de Bélgica y Calle Cuatro, de dicha ciudad, de donde es práctico el señor Enrique Lorié Romeu, quien le dijo iba a regentear dicho comercio el doctor Guillermo Socarrás Sánchez.

La clausura la verificó el citado Subdelegado por orden telegráfica expresa del propio Director de Sanidad, doctor José Miguel Peña.

Fiebre Tifoidea en el Central «Senado»

El Jefe Local de Sanidad de Nuevitas ha dado cuenta de la existencia de un nuevo caso de Fiebre Tifoidea en el central «Senado», en la menor Ana Margarita Ortiz Núñez, y como quiera que hace unos días también enfermó de Tifoidea la niña Eloísa Aguila, ha dictado las medidas de aislamiento, vacunación, etc, indicadas en estos casos.

Acuerdos de la Junta de Sanidad

Continuó este organismo consultivo discutiendo el articulado del Capítulo II de las Ordenanzas Sanitarias, tocándole en turno a la fabricación, peso, composiciones, transporte, etc, del pan, prohibiéndose su transporte en canastas, a menos que esté envuelto, y en cuanto al peso, será en kilos, conforme anticipó hace días el DIARIO DE LA MARINA.

Seguidamentee se pasó a informe del vocal ingeniero un escrito del Jefe Local de Sanidad de San Luis, Oriente, declarando Zona Urbanizada una faja de terreno situada en el lugar conocido por Jagua, propiedad de la compañera Operadora Eucuey; un proyecto para la instalación de planta de aire acondicionado en el cine «Riviera», en la calle 23, Vedado; un informe de la Consultoría sobre Reglas para el envio de productos proteínos de fácil descomposición a los domicilios de los consumidores y, proyecto de matadero del central «Ofelia», ubicado en Campechuela, a instancias del doctor Carlos M. de la Cruz.

Desaparece el Negociado de Indigentes

Por una Ley del Congreso, sancionada por el Primer Magistrado de la Nación se crea un Patronato compuesto del Presidente del Consejo Corporativo de Educación, Sanidad y Beneficencia; un Médico designado por el Secretario de Sanidad; una Doctora en Pedagogía o Maestra Normalista designada por las Mesas de ambas Cámaras Legislativas, debiendo ser Miembro de ellas; un Abogado designado por el Instituto de Previsión Social; un Abogado designado por el Secretario de Justicia que deberá ser socio de las Sociedades Atenas o Unión Fraternal, y una Maestra del Hogar en representación del Consejo Nacional de Asistencia Pública, tendrá a su cargo la Dirección y Administración de las Escuelas Correccionales de Varones—que estaba en Guanajay—y de Hembras de Aldecoa, bajo la denominación de Centro de Orientación Infantil.

Dichos Patronos no cobrarán sueldos, pero sí una dieta de ocho pesos por sesión que celebren y serán presididos por el Coronel Arístides Sosa de Quesada, en su carácter de Presidente del Consejo Corporativo de Educación, Sanidad y Beneficencia.

Por dicha Ley se segrega de la Secretaría de Sanidad los fondos de que se ha venido nutriendo el Comité Nacional para la Defensa y Alimentación de los Necesitados (Comité de Indigentes) que recauda, mensualmente, la cantidad de treinta mil pesos por concepto del descuento del uno por ciento que se le hace en sus haberes a todos los empleados públicos y a los suministradores del Estado, Provincia y Municipio; así como las consignaciones que figuran en el Presupuesto para atenciones de los reformatorios de Guanajay y Aldecoa, las consignaciones para becas de la Dirección de Beneficencia, salvo las dedicadas a la atención de ciegos, y todos los demás ingresos procedentes de donaciones, legados, colectas o prestaciones de carácter voluntario.

Por las disposiciones transitorias de la Ley el Secretario de Sanidad ejercerá durante seis meses todas las facultades y atribuciones de que está investido el Patronato, debiendo convocar en un plazo de 60 días a las personas designadas para integrarlo y a los noventa redactará el Reglamento.

El día 23 del próximo mes de julio entregará el actual Comité de los Necesitados al Secretario de Sanidad la finca Torrens con sus nuevos pabellones y sus demás pertenencias.

El Comité de Indigentes, con cargo a sus fondos, distribuía, dos veces al mes, raciones de comida cruda a 2,500 pobres, tiene becados a 2,500 niños pobres, y ofrece diariamente a más de doscientos necesitados la mayoría Veteranos de la Independencia, comida cocinada que se sirve en el Comedor situado en Subirana y Desagüe.

Nuevos casos de Tifoidea en La Habana

Han sido reportados, como positivos de Fiebre Tifoidea ocurridos en esta Capital, Ana Pérez Gutiérrez, de 22 entre 17 y 19, Vedado, y Ramón Fontal, de San Lázaro 169; y la muerte de Enrique Pérez González, de Sitios letra «C».

Estado epidemiológico

Han sido reportados por los jefes locales de sanidad 1,377 atacados de Paludismo existentes en la Isla, 328 de Fiebre Tifoidea, 285 de Frambesia, y uno de Fiebre Ondulante o de Malta.

Exámenes de aspirantes a maestros plomeros

Mañana día 30, a las dos de la tarde, tendrán lugar los exámenes de los aspirantes a Plomero y Maestro Instalador que en número de 35 han presentado toda su documentación. El acto tendrá lugar en el Negociado de Ingeniería Sanitaria Local de La Habana.

Comenzaron ya los exámenes para los radiotelegrafistas

Concurren 150 aspirantes divididos en tres grupos. Deben terminar en 3 días

Ayer, como habíamos anunciado, comenzaron a las nueve y media de la mañana, los exámenes de Radiotelegrafistas en el local de la Academia que existe en la Secretaría de Comunicaciones.

El señor Francisco Gómez, Secretario del ramo, asistió al acto pronunciando algunas palabras antes de comenzar los exámenes, estimulando a los aspirantes y demostrándoles la importancia del estudio a fin de servir a la Replica, haciéndose a la vez hombres útiles. Expresó al Tribunal que la importancia internacional del Servicio Radiotelegráfico exigía inspirarse en la más absoluta capacidad y competencia, haciendo a este respecto la más estricta justicia a la hora de las calificaciones.

El primer examinando lo fué el señor Faustino Grabau Betancourt, perteneciente al primer grupo compuesto de cincuenta aspirantes. Estos han sido divididos en tres grupos que serán examinados en tres días, ya que son 154 los aspirantes de distintos sexos.

Los exámenes son divididos en dos sesiones, haciéndose las prácticas de trasmisión por la mañana, y las de recepción por la tarde.

El Homenaje al Secretario de Comunicaciones

Ha sido resuelto definitivamente que el homenaje al señor Francisco Gómez, Secretario de Comunicaciones, se efecte en los Jardines de «La Tropical», el sábado 9 del próximo mes de julio, a las 12 y 30 del día.

La Comisión Organizadora viene recibiendo constantemente numerosas adhesiones, las cuales se dirigen al Bureau de Prensa de la Secretaría.

Revocan una sentencia

El juez de Primera Instancia del Norte, Secretaría de don Andrés García, en el rollo formado para tratar de la apelación establecida por Emilio Lozado Alonso contra sentencia dictada por el juez municipal del Centro, en el juicio de desahucio que le siguió Sabino Rodríguez Pérez, sobre desalojo de la calle calle G. letra C., reparto Batista, procedió a revocar en todas sus partes la resolución del tribunal inferior, absolviendo al demandado aclarando de que cuando fué demandado éste estaba pagando las rentas al Municipio que había procedido a embargarla por adeudos de pluma de agua, razón fundamental que fué mantenida desde los primeros momentos por el demandado. Se le impusieron, además, las costas.

M.E.C.D. 2016

SE REPORTARON VENTAS DE AZUCARES DE CRUDOS DE CUBA PARA ARRIBAR EN AGOSTO A 1.82 CENTAVOS

BOLSA DE NUEVA YORK

COTIZACIONES AL CIERRE AYER

—A—	
Amer. Crys	11
Am. Radiator	15⅝
Adams Expr	10
Air Reduce	58½
Alleghany	1⅛
Allied Chem	167
Allis Chal	46¼
Amer. Can	96
Am. Car Fou	23
Am. P. Pow	5¾
Amer. Ice	—
Amer. Inter	6¾
Amer Loco	19
Am. P. Light	5¾
Amer. Smel	45⅝
Amer. Sugar	25¾
A. C. Alcohol	10¾
Amer. T. and T.	139⅝
Am. Tobac. A	75
Am. Tobac B	77½
Am. W. Works	9¾
Am. Woolen	6
Anaconda C	29⅝
Atchison	30
Atlan. Coast	19
Atlan. Re.	24¼
Ass. D. Goods	7½
Auburn Auto	3¼
Aviat. Cor K	4⅝
Amer. Metal	34
Armour and Co	5¼
—B—	
Baldwin Lo	8⅛
Balt and Ohio	6¼
Bendix Avi	13⅛
Mest and Co	38⅛
Beth. Steel	56
Borden Co	16¼
Briggs	22⅛
Brook Man	9⅛
Byers A. M.	10½
—C—	
Can. Pacif	6⅝
Curt W. A.	20
Curt. W. com	5
Case T. Mach	90
Columb. Gas	7
C. de Pasco	43
Ches and Ohio	27⅞
Chi R. Islan	⅞
Chrysler	55⅝
Coca Cola	135
Col. Carbon	79
Comm. and Sout	1½
Cons. Gas	25⅛
Cons. Oil	9⅝
Cont. Can	45½
Cont Oil	30⅛
Corn Prod	68
Cont. Motors	1⅛
Cuba Co	⅝
Cub Amer S	6¼
C. Am. Sug p	60
Comm-l Solv	8⅛
Chesapeake	—
Cruc. Steel	30
Cons. R. Cuba	4
Canada Dry	7⅜
—D—	
Del. Hudson	10½
Del and Lack	6¼
D. Aircraft	47⅞
Drug Inc	5⅝
Dupont	113⅛
—E—	
East Kodak	166
El Auto Lit	19
El. Pow. Lig	10⅞
Elec Bond	8⅝
Erie (R. R.)	2⅝
—F—	
Fox Film C	23
Frep. Texas	27
Foster Wh	16⅞
Firestone	19⅞
—G—	
Gen. Asphalt	18¾
Gen. Elec	39⅝
Gen. Foods	32¼
Gen. Motors	35½
Guantanamo S.	—
Gillet Saf	8¼
Gimbel Bros	9
Gold Dust	7⅛
Goodrich R.	15⅛
Goodyear	20¼
Gen. Bronze	4½
Graham Page	⅞
Gramby	4¾
Grant North	17⅜
—H—	
Homestake	59¼
Houston Oil	7¾
Hudson Mot	7⅞
—I—	
Illi. Cent	9
Interb R. T.	—
Int. Cement	48¼
Int. Nickel	48½
Inter. Tel	9½
I. Tel F. S.	9⅞
Illin. Glas	67
—J—	
Johns Mansv	87½
—K—	
Kroger Grac	14¾
Kennecot	36¼
—L—	
Lambert Co	12
Lgg Myers	100½
Loew-s Inc	48¼
Loose Wiles	17⅝
Lorillard	17⅛
Louisv Nas	39½
Ludlum Stl	18
Lehman Cor	27
Liquid Carb	19
—M—	
Macy (H. R)	36
Montgomery	39½
Miss Pac c	1¼
Miss. Pac. p	2
Murray Corp	6¾
—N—	
N. Y. Central	14⅛
Nash-Kelvi	8¾
Nat-l Bisc	21⅝
Nat-l Dist	21¾
Nat-l Dairy	14⅝
Nat-l P. Li	7
Nat-l Steel	60
North Amer	21⅝
N. A. Aviat-n	9⅝
Nort. Pacif	9⅜
—O—	
Ohio Oil	11
Otis Elev	22
Otis Steel	10⅝
—P—	
Packard Mot	4⅝
Paramount	9½
Pennsylvann	17½
Pat. Mines	10
P. Petroleum	39½
Pullman Co	30⅝
Proc Gamble	50⅝
Pure Oil	11¾
Puerto Rico	19
—R—	
Radio Corp	6½
Rep. I. Steel	17⅜
Reyno ds	41½
—S—	
Shen. Dis	17¼
Safeway St	16½
Sears Roeb	64½
Shell Uni	14⅞
Simmons Co	20¼
Soc Vacuun	14⅝
Simmons Co	20¼
Soc Vacuun	14⅝
St. Paul P	1⅛
So. Pacific	13⅝
South Ry	9
Stan Brands	7⅝
Stand Gas	4⅞
Stan. N. J.	52⅛
Stan Oil C	29¾
Stewart War	—
Studebaker	5⅜
—T—	
Texas Co	42½
Texas Gul	32½
Tinken Roll	44⅝
—U—	
Union Carb	77⅞
U. Pacific	78
Union Cor	3
Uni. Cor. pfd	27¾
Unit Fruit	63
U. S. Rubber	32⅝
U. Aircraft	28⅛
U. S. Steel	53½
U. S. Inb Alc	—
U. Gas Cor p	3⅞
—V—	
Vanadium	17
—W—	
Warner Bros	5½
W. Brothers	3⅜
West Union	25½
West Elec	92
Woolworth	45⅛
Yellow Tr	13⅝

VALORES

Estuvo muy activo ayer el Bono de Obras Públicas. Desde primera hora se operó con tendencia al alza. Durante la Cotización a Término celebrada en la Bolsa local, se vendieron $1.000 a 74-3|8, y $1.000 a 74-1|2. Fuera de pizarra se siguió operando hasta efectuarse operaciones de contado a 74-1|2.

También estuvieron activas, en contraste con los días anteriores, las Obligaciones Oro del Tesoro, especialmente las de siete y cuatro cupones. Durante la mañana se vendieron $13.000, al precio de 31, de las de siete cupones. Los compradores ofrecían después algo menos, logrando concertar otras operaciones, como asimismo a base de las de cuatro cupones.

Actuaron firmes los bonos de Speyer, Morgan, Azúcar, Deuda Interior, Papelera Cubana, Mercado Unico, Cuban Telephone y Gas y Electricidad, como también las Obligaciones del Ayuntamiento de la Habana.

Estuvieron sostenidas las acciones de las empresas y compañías que pagan dividendos. Sin detalle que merezca un apunte las otras emisiones.

De la pizarra de la Cotización Libre que se efectúa en la Bolsa, estuvieron firmes los bonos de las empresas ferrocarrileras y los del Casino Español, así como algunas acciones estando quietas las demás.

El nuevo Bono 1977 se cotizó en el Bolsín entre 64-3|4 y 65-1|4.

GANADO

LOS PRECIOS EN PIE

Precios que pagan compradores, en regado el ganado en esta capital

	Ctvs. Libra
Vacuno, de 3½ a	3¾
Cerda, de 7 a	9
Lanar, de 3 a	3½

LOS PRECIOS DE LA CARNE

En los mataderos de esta capital rigen los siguientes precios:

	Ctvs. Kil
Vacuno, de 12 a	13
Cerda de 28 a	30
Lanar, de 20 a	25

MATADERO DE LUYANO

Se sacrificaron ayer en el Matadero de Luyanó:

	Cabezas
Vacuno	188
Cerdos	41
Carneros	20

MATADERO INDUSTRIAL

Se sacrificaron ayer en el Matadero Industrial:

	Cabezas
Vacuno	172
Cerdos	84
Carneros	31

CARROS ENTRADOS

Llegaron 12 carros de Jiguaní, con ganado vacuno para el Matadero de Luyanó.

CIERRE DE LOS VALORES ACCIONES DE LOS BANCOS

NEW YORK, junio 28.—En ausencia de frescos incentivos, las actividades fueron más despaciosas en el mercado de hoy, aun cuando los precios se mantuvieron de sostenidos a una moderada mejoría. Una floja demanda inversionista y una continuada escasez de ofertas fueron las más destacadas caresterísticas durante la sesión del día.

Los valores de la Pullman avanzaron algo reflejándose en ello el aumento del 5 por ciento en la tarifa que recientemente ha concedido la Comisión Interestatal de Comercio (ICC), y hubo también puntos de diseminadas firmezas en los grupos de acero y de motores.

Los valores de la Santa Fé no fueron grandemente afectados por la Comisión del pago de su dividendo en las preferidas y el pospuesto ajuste nuevamente de los intereses de sus bonos.

Esta acción era más o menos esperada y se cree generalmente que las condiciones puedan mejorar suficientemente para permitirle al pago del interés y tal vez también el pago de un dividendo más tarde en el año. La actitud del mercado continúa siendo alentadora y está contribuyendo a una reafirmación optimista de las opiniones. Se considera posible una renovada actividad del avance una vez que se haya completado la fase corriente de la consolidación de las ganancias recientes. Thomson and McKinnon.

MERCADO DE GOMA

Cierre ayer en New York:

Julio	13.85
Septiembre	14.01
Diciembre	14.15
Marzo	14.22

ORO

Pago, Cubano, 154
Americano, 155
Pesetas Banco de España doy a 3 centavos.
Luis González, Hotel Nueva Isla. Telfs. A.1130—A.1138.

ACCIONES DE LOS BANCOS

Guaranty Trust Co.	230
New York Trust Co.	88½
Chase Nat. Bank	31⅞
National City	26¼
Public Nat. Bank	26
Manufacturers Trust	36¾
Irving Trust	11¼
Corn Exchange Bank	47¾
Chemical B. Trust Co.	40
Bankers Trust	46¼
First National of N. Y.	1.580
Bank of Manhattan	17⅝
Central Hannover	89¼
First Nat. Boston	37
Royal B. of Canada	182
First Boston Co.	17⅝
Continental Bank	12½

LOS CANJES DE CUOTAS DE AZUCAR EN LA BOLSA

Los canjes de certificados de identidad, de las cuotas azucareras, fueron cotizados ayer en la Bolsa de la Habana, de la manera siguiente:

	Comp.	Vend.
Libre por Mundial	0.76	0.78
Libre por Retenido	0.02½	0.03
Retenido por Mundial	0.74	0.76
Mundial por Local	0.06½	0.07½

Por acuerdo de este Comité, el Banquete Homenaje de las Clases Productoras de Cuba a la Nación Americana, se ha hecho extensivo a la Gran Bretaña, en la persona de su Ministro en Cuba, su Excelencia Herbert S. Grant Watson.

Se ha anticipado la fecha de dicho acto para el día 3 del entrante Julio, a las 9 de la noche, en el Hotel Nacional, habiéndose fijado definitivamente en $8.00 el precio del cubierto.

Se reciben las adhesiones en Habana, número 80, teléfono A-7341.

RAUL DE CARDENAS,
Presidente del Comité Organizador.
Habana, Junio 29 de 1938.

TABACO

La Cuban Land and Leaf Tobacco Company registró y cargo, en los almacenes de Severiano Jorge y Compañía, doscientos sesenta y siete tercios más de capas nuevas de Partido. Esa cantidad es parte del gran total que dijimos habían vendido los mencionados cosecheros a la Cuban Land.

Otros lotes más pequeños, de rezagos y bancos nuevos, de igual procedencia, han de pasar a terceras manos en los presentes días. Serán registrados por fabricantes locales y por firmas que suministran la rama a manufactureros del Norte.

También han de moverse de nuevo los rezagos y bancos de Vuelta Abajo que están llegando procedentes de las escogidas. Por lo pronto, una firma exportadora registró ya setenta y ocho tercios de ambas clases.

Los «botes» de Remedios, de la cosecha pasada, amén de algunas partidas que quedan disponibles del 36, vuelven a moverse en la presente semana. Una de las firmas que está exportando grandes cantidades con destino a Europa, registró ayer ciento cincuenta pacas de la mencionada clase.

Las entradas de rama

Durante el día de ayer entraron en la plaza las partidas de tercios y pacas que relacionamos a continuación.

De Vereda Nueva, para José Toraño y Compañía, 75.

De San Antonio, para J. González y Compañía, 44.

De Villaclara, para Menéndez y Compañía, 74.

De Mendoza, para Toraño y Compañía, 73.

Aclaración necesaria

En nuestra información de ayer dedicamos un párrafo a los 77 tercios de Vuelta Abajo vendidos durante la semana pasada. Salió la primera línea y no lo que escribimos a continuación: que de los 77 tercios eran 35 de capas nuevas y 42 de tripas viejas. Hubo un salto, o pérdida de líneas, y por eso desapareció también el comienzo del párrafo siguiente, dedicado a las entradas durante la misma semana pasada. Pero por las cifras que salieron a continuación, el lector se daría cuenta de lo ocurrido y que apuntado queda.

MERCADO DE METALES

Cierre ayer en New York:

Cobre	9.36
Plomo	4.50
Estaño	42.50
Manganeso	0.40
Nickel	0.35
Zinc	4.89

EL ORO Y LA PLATA

Cotizaciones al cierre ayer en la Bolsa de la Habana:

Plata contra billete americano	96¼	96¾
Oro acuñado contra billete americano	152	—
Francos		2.78½

GODOY-SAYÁN
SEGUROS Y FIANZAS
(INSURANCE AND BONDING)
TELEFONOS: M-9866 M-9867
AGUIAR 77
HABANA, CUBA

Cotizaciones

COTIZACION DE LA LIBRA

La libra esterlina se cotizó ayer al cierre del mercado local a $4.96½.

COTIZACION DE LA PESETA

La peseta española se cotizó ayer, al cierre del mercado local, nominal.

COTIZACION DEL FRANCO

El franco francés se cotizó ayer en el mercado local, a razón de 35.75 por dólar.

CAMBIOS

Tipos de venta al cierre ayer en Bancos de esta capital:

New York, cable	1/10P.
New York, vista	1/10P.
Londres, cable	4.96½
Londres, vista	4.96¼
París, cable	2.80
París, vista	2.79½
Madrid, cable	Nominal
Madrid, vista	Nominal
Italia, cable	5.29
Italia, vista	5.28½
Bélgica, cable	17.05
Bélgica, vista	17.04
Alemania, cable	40.35
Alemania, vista	40.33
Toronto, cable	3/4%D.
Toronto, vista	13/16%D.
Hong Kong, cable	30.85
Hong Kong, vista	30.84
Amsterdam, cable	55.20
Amsterdam, vista	55.15
Buenos Aires, cable	26.50
Buenos Aires, vista	26.45
Suiza, cable	23.02
Suiza, vista	23.01
Japón, cable	29.10
Japón, vista	29.05
Suecia, cable	25.85
Suecia, vista	25.84

CAMBIOS EN NEW YORK

Cierre ayer en New York:

Libra Esterlina	4.95 9/16
Francos	2.78½
Pesetas	5½N.

Toda persona necesita una CAJA DE SEGURIDAD

Cualquier documento de los mencionados al margen merece ser guardado en una Caja de Seguridad.

Usted no debe correr el riesgo de que se pierdan por robo, fuego o descuido.

Una Caja de Seguridad en cualquier Sucursal de The Royal Bank of Canada le costaría menos de un centavo diario.

Visite la Sucursal más próxima y alquile una antes de tener que lamentar la pérdida de algún documento de importancia.

CONFRONTE ESTA LISTA
Su testamento
Certificados de Valores
Bonos
Pólizas de Seguro
Contratos
Arrendamientos
Hipotecas
Objetos de recuerdo
Joyas
Inscripciones de nacimiento o nacionalidad

¿Cuantos de estos documentos guarda usted en casa sin protección alguna?

23 Sucursales en Cuba

THE ROYAL BANK OF CANADA

Más de 700 Sucursales en el Canadá y en otros 29 países

BOLSA DE LA HABANA

COTIZACIONES AL CIERRE AYER

COTIZACION OFICIAL
Bonos y Obligaciones República de Cuba

	Comp.	Vend.
Speyer 1904	104½	110
Deuda Int. 1905	99	102
Cuatro y medio 1909	100½	104
Morgan 1914	105	—
Morgan 5½ 1923	105¼	106
O. Públicas 5½ 1945	73⅝	74
Obligaciones oro con 9 cupones	37	54
Obligacioes oro con 7 cupones	30½	33
Obligaciones oro con 4 cupones	30	33
Azúcar 5½ 1940	101¼	103

República de Cuba, Morgan, Seriados, 5½%—1927:

	Comp.	Vend.
J — Vence 1o. de julio de 1937	102	104
Ayunt. Habana 1a. Hip.	95	—
Ayunt. Habana 2a Hip.	96	—
Centro Asturiano	48	—
Banco Terr. S. B.	28	—
Cervecera	54	70
Cerv. Obgs. no Hip.	14	25
Gas	108	—
H. E. Cons.	30	—
Havana Electric, Debentures, Obgs. no Hip.	1	1⅝
Edificio La Metropolitana, S. A.	33	—
Mercados de Abasto y Consumo 1a. Hip.	70	—
Nueva F. de Hielo	104½	—
Papelera S. B.	—	—
Teléfonos	92	—
Unidos	10	—

Acciones

	Comp.	Vend.
Banco Terr.	7	—
Banco Terr. Bnfs.	¼	—
Cervecera	23	—
F. C. Cons. de Cuba, P.	3⅝	4¾
Cuba R. R.	7¼	—
Fibras y Jarcia	25	—
H. E. Util. Co. P. 6%	36½	39
H. E. Util. Co. P. 5%	7	11
H. E. R. Co., Prfs.	¼	—
H. E. R. Co. C.	⅛	—
Jarcia, P.	65	—
Jarcia, C.	8½	—
Licorera de Cuba	3	—
Mercantil, La (Seguros)	101	—
Metropolitan Auto	102	—
Naviera, P.	13½	18
Naviera, C.	1⅝	—
Nueva F. de Hielo	140	—
N. F. de Hielo, Bnfs.	40	43
Pesca, P.	12	—
Pesca, C.	1	—
Teléfono, P.	35¼	39
Teléfono, C.	22	175
Unidos	2	4
Unión Oil	2⅝	3¼
Cía. Muelles de Regla	100	200

COTIZACION A TERMINO
Lotes de $1,000 Valor Nominal
Ayer a las 3:30 p. m.
Entregas: días 15 y último de mes
Bonos y Obligaciones República de Cuba

	Comp.	Vend.
Speyer 5%	103	109
Deuda Int.	99	102
Speyer 4½%	100	105
Morgan 5%	104	109
Morgan 5½%	105	106
O. Públicas 1945	74½	74⅝
Obligaciones oro con 9 cupones	37	50
Obligaciones oro con 7 cupones	30¾	33
Obligaciones oro con 4 cupones	30⅛	31½
Azúcar	101	105
J. Morgan julio 1937	102⅜	—
Ayuntamiento, 1a.	95	—
Ayuntamiento, 2a.	96	—
Centro Asturiano	50	—
Cerv. Int.	54	—
Cerv. Int. Obgs no Hip.	15	—
Gas y Electricidad	108	—
H. E. Ry. Co.	30	—
Havana Electric Railway Co Obgs. no Hipt.	1	1⅝
Nueva F. de Hielo	104½	—
Papelera Cubana, S. B	—	—
Cuban Telephone Co.	92	—
Unidos	9	—

Acciones

	Comp.	Vend.
Cervecera Int.	22	—
F. C. Cns. Prfs.	3½	—
Cuba Railroad, P.	7	—
H. E. Util. Prfs.	36	40
H. E. Util. Pretes	7	12
H. E. Ry. Co. Prfs.	⅜	—
Jarcia, Prfs.	70	—
Jarcia, Cms.	9	—
Licorera de Cuba	3	—
Naviera, Prfs.	13	20
Naviera, Cms.	1	—
Nueva F. de Hielo	140	—
N. F. de Hielo, Bnfs.	40	—
Teléfonos, Prfs.	35½	40
Ferrocarriles Unidos	2	4
Unión Oil Co.	2½	—

COTIZACION LIBRE
Bonos y Obligaciones

	Comp.	Vend.
Inter. Tel. Convert. 4½%	92	—
Inter. Tel. 5% 1955	60	—
Cuba Tel. Co. 7½%	96	—
Cuba R. R. 5% 1952	38	—
Cuba R. R. 6%	39	—
Cuba R. 7½% 1936	50	—
Nort. de Cuba 5½% 1942	37	—
Manatí Sug. 5½ 1942	20	—
Vertientes Sug. 7% 1942	10	—
C. Gallego 6% 1975	40	—
V. Tennis 3% 1949	4	—
Pro A. Musical 7%	40	—
C. Español 6%	50	—

Acciones

	Comp.	Vend.
Inter. Telp. and Tel.	9	—
Cía. Cubana de Electricidad Prfs $ 6.00	23	24⅞
Cuban Ams. Sug. Prfs.	58	—
Cuban Ame. Sug C.	4	—
Cuba Co. Cms.	½	—
Auxiliar Marítima (Suscripción)	5	10
Seguros La Comercial (Suscripción)	—	—
Seguros El Comercio	—	—
Central Violeta	—	—
Guantánamo, Prfs.	17	—
Guantánamo, Cms.	1¼	—
Cía. Litográfica, Prf.	30	—

Los industriales desean les aclaren una ley del día 23

Se dirigen en ese sentido a Hacienda. Exponen lo que ellos estiman razón lógica

El Dr. Alfredo O. Ceberio, secretario de la Asociación Nacional de Industriales de Cuba, dirigió ayer al doctor Giménez Lanier un escrito concebido en los términos siguientes:

Señor: Según la Primera de las «Disposiciones Transitorias» de la Ley de 23 de junio en curso, referente al impuesto sobre el azúcar, los industriales que hubiesen venido disfrutando de **exención**, al amparo del Decreto-Ley No. 699 de 1936, «deberán **declarar**, bajo juramento, y **pagar simultáneamente** el impuesto que corresponda a la Administración Fiscal de sus respectivos domicilios, la cantidad de azucares gravados por el Decreto-Ley No. 660, de 17 de marzo de 1936, que tengan en su poder «al entrar en vigor esta ley», debiendo hacerlo «dentro de un término de veinte días naturales a partir de la publicación de esta Ley en la Gaceta Oficial de la República», incurriendo los infractores en el 25 por ciento de recargo y demás penalidades del Artículo VII del Decreto-Ley No. 660 de 1936.

La Ley antes referida ha sido publicada en el segundo pliego, número 396, de la Gaceta Oficial de junio 25 de este año, y, por lo tanto, el día 15 de julio próximo vence el término de veinte días naturales siguientes a su publicación, dentro del cual han de hacerse así la declaración como el pago referidos, pero la ley «no entra en vigor hasta el día 30 del próximo mes de julio», a tenor de lo dispuesto en el párrafo final de su «Quinta» Disposición Final, que dice: «esta ley, que comenzará a regir a los treinta días de su publicación en la Gaceta Oficial de la República». De modo que, no es posible hacer la declaración y pago antes de entrar en vigor la Ley, dado que ha de determinarse la cantidad de azúcar gravado que tenga en su poder el declarante, al entrar en vigor la Ley, dado que para conocerlo con verdadera certeza será necesario esperar a que llegue el día 30 de julio próximo, fecha en que dicha Ley ha de comenzar a regir.

Por lo expuesto, rogamos a usted y esperamos de su amabilidad, se sirva hacer la necesaria aclaración para que pueda cumplirse oportunamente el precepto legal antes referido, por las entidades obligadas a dicho pago».

Bonos de Cuba

Cierre ayer en New York:

Speyer, 5%	101⅜	—
Speyer, 4½%	98¼	98¾
Morgan, 5%	103⅜	—
Morgan, 5½%	102	—
Obras Públicas, 5½%	73	74
Cuba Railroad, 7½%	48	50½
Cuba Railroad, 5%	37⅛	38
Cuba Northen, 5½%	36	36⅝
Manatí Sugar, 7½%	25⅜	26
Int. Tel. and Tel. 5½%	98½	98¾

MERCADO DE GRANOS

Cierre ayer en Chicago:

Avena:	
Julio	26⅜
Septiembre	26
Diciembre	27⅛
Centeno:	
Junio	52⅞
Septiembre	52¼
Diciembre	53¼
Maiz:	
Julio	57⅛
Septiembre	58⅜
Diciembre	57⅝
Trigo:	
Julio	75½
Septiembre	76¾
Diciembre	78½
Trigo de Winnipeg:	
Julio	103
Octubre	84½
Diciembre	81½

TAMBIEN REPORTARON VENTAS DE FILIPINAS A CARGAR EN LA PRESENTE SEMANA A 2.72 CTS.

Otra información anunciaba ventas de igual procedencia para llegar en la semana próxima, a 2.68. La American ha comprado 1,100 toneladas para embarque en Junio y Julio

Luis Mendoza y Compañía reportaron ayer, que el viernes se vendieron dos cargamentos de Cuba, para arribar en agosto, a 1.82 costo y flete, equivalentes a 2.72 derechos pagados. No dieron otros dealles.

También reportaron ayer los mencionados señores, estas otras ventas: de 3,000 toneladas de Filipinas, para llegar en la próxima semana, a 2.68 derechos pagados, y de 1,100 toneladas de igual procedencia, para arribar en agosto, a 2.72. Tampoco añadieron detalles al reporte de ambas ventas.

La casa de Lamborn anunció ayer tarde, que se habían hecho estas ventas: de 1,000 toneladas de Filipinas, para embarque en junio-julio, a 2.70, a la American Sugar y de otras 1,000 toneladas de igual procedencia, para cargar en el transcurso de la presente semana, a 2.72 a la refinería de Godchaux.

Antes de ese reporte, la información de Lamborn decía como sigue:

«El mercado de crudos abrió hoy quieto y con un tono fundamental ligeramente más fácil. Aunque las ofertas en firme manteníanse a buenos precios, existía una disposición ligeramente mayor en la obtención de contra-ofertas de compra. Indicóse haber quien vendería —con oferta de compra en firme («bid»)—, azúcares de las Filipinas, para llegar en la segunda quincena de julio y embarque en la segunda quincena de julio, y de las Filpinas, para llegar temprano en agosto y embarque en junio-julio, a la base de 2.72. Un lote de crudos de esta última procedencia y en posición cercana (a flote), ofrecido a la base de 2.70. Los refinadores desinteresados como compradores por arriba de la base de 2.70, por azúcares en posiciones avanzadas y que llenasen sus necesidades.»

MERCADO DE FUTUROS.—Perdieron un punto, en comparación con el cierre del lunes, los del contrato americano, exceptuando la posición de marzo y mayo que quedaron igual al cierre de anteayer. Se vendieron de este contrato: 50 toneladas en julio, 4,600 en septiembre, 200 en enero, 550 en marzo y 350 en mayo.

Los futuros del contrato mundial ganaron medio punto en las posiciones de enero y mayo, y perdieron medio punto en septiembre del próximo año. Los otros meses quedaron iguales al cierre del lunes. Las ventas de este contrato fueron las siguientes: 850 toneladas en septiembre del año actual, 2,250 en marzo y 250 en mayo.

La Russell News no da otra información acerca de la actuación de ambos contratos, que la siguiente:

«La mayor actividad en el contrato número 4 la constituyó la posición de marzo con alguna nueva compra especulativa en evidencia, mientras que las ventas parecieron ser mayormente en forma de cuberturas de intereses cubanos. En el contrato número 3 hubo muy poca actividad hoy y los cambios de precio han sido comparativamente estrechos, limitándose a no más de un punto.»

MERCADO DE LONDRES.—Los crudos sin cambio. La Terminal con tono quieto y el cierre siguiente:

	Cierre del 27	Cierre del 28
Junio	4-10½	4-10½
Julio	4-10	4-10½
Agosto	5-	4-11¼
Septiembre	4-11¼	4-11
Diciembre	5-	4-11¼
Marzo	5- 1	5- 0½
Mayo	5- 2	5- 1½

EMBARQUES DE P. R.—Los embarques de azúcar de Puerto Rico a los Estados Unidos de Norteamérica, hasta el día 27 de junio, ascendieron a 428,892 toneladas cortas contra 561,692 toneladas durante igual período de 1937, según reporta la Bolsa del Café y Azúcar de New York.

Cotizaciones de la Bolsa del Azúcar de Nueva York

NEW YORK, junio 28. (Por el hilo directo de Luis Mendoza y Compañía):

CONTRATO NO. 3

Meses	Abre	Max.	Min.	Cierre
Jul.	1.77	1.77	1.77	1.76
Sept.	1.83	1.83	1.82	1.81
Ene.	1.87	1.88	1.87	1.86
Mar.	1.90	1.91	1.90	1.90
May.	1.91	1.92	1.92	1.91

CONTRATO NO. 4

Meses	Abre	Max.	Min.	Cierre
1938				
Jul.	95	—	—	95½
Sept.	93	93	93	92½
1939				
Ene.	93	—	—	93
Mar.	94½	95	94½	94½
May.	96	96	96	96
Jul.	96½	—	—	96½
Sept.	98	98	98	97½

Apreciaciones del mercado del azúcar

JUNIO 28 DE 1938

Costo y Flete	Ant.	Hoy
Pronto embarque a EE. UU.	1.81	1.78
Flete	0.13	0.13
Libre a Bordo—Pago Inmediato		
EE. UU. Cuota Libre	1.68	1.66
EE. UU. Cuota Retenida 1939	1.64	1.63
Cuota Mundial conjunto de las 2 clases	0.92	0.92
Cuota Local — Ex-Almacén	0.84	0.84
Todas las Cuotas	1.40¼	1.39¼
Cuota de Colonos Almacén después de pagados impuestos Almacenajes	$3.98	$3.95

(Esta apreciación es de Luis Mendoza y Compañía.)

MERCADO DE LONDRES

LONDRES, junio 28.—El mercado de valores abrió con tono quieto y una tendencia más baja. U. S. Steel se vendió a 52 y medio; New York Central 14 y tres cuartos. International Nickel 47 y medio; General Motors 35. Cables sobre New York a $4.9546.

El oro en barras se cotizó hoy a 140 chelines 9 peniques, contra 140 chelines 10 peniques anterior. La onza fina de oro se cotizó a 34.87 contra $34.90 el lunes.

MERCADO DE LIVERPOOL

LIVERPOOL, junio 28.—El mercado de trigo debió de abrir de 3 octavos a tres cuartos más bajo; abrió de 5 octavos a 1 punto más bajo, a las 12:30 p. m., estaba de medio a 1 punto más bajo, a la 1:20 p. m. estaba de 5 octavos a 1 punto más bajo.

El mercado de algodón debió de abrir de 7 a 9 puntos más bajo, a la 1:00 p. m, estaba tal como debia ser a 3 puntos mejor; ecibos 7.000 Americanos 1,900 Middlings 4.93.

MERCADO DE SEDA

Cierre ayer en New York:

Julio	162
Septiembre	160
Diciembre	160

MERCADO DE ALGODON

Cierre ayer en New York:

Julio	8.72
Octubre	8.69
Diciembre	8.75
Enero	8.76
Marzo	8.76
Mayo	8.76

MERCADO DE MANTECA

Cierre ayer en Chicago:

Julio	8.52
Septiembre	8.80
Granel	7.92N.

MERCADO DE CAFE

Cierre ayer en New York:

Julio	4.22
Septiembre	4.40
Diciembre	4.43
Marzo	4.45
Mayo	—

MERCADO DE PIELES

Cierre ayer en New York:

Julio	—
Septiembre	9.87
Diciembre	10.05
Marzo	10.13

Hijo adoptivo de Marianao, Mr. F. Delano Roosevelt

Se adhiere ese Municipio al homenaje a EE. UU. Piden la apertura de diversas calles

MARIANAO, junio 28. DIARIO. Habana.—En la última sesión celebrada por los concejales de Marianao, tomaron los acuerdos siguientes: conceder autorización al Ejecutivo para el Municipio, los servicios y suministros que se relacionan, por haber resultado desiertas las subastas respectivas; impresos y material de oficina, combustible para los vehículos del Municipio, títulos de limpieza y recogida de desperdicios en el Matadero, y rajón piedra y arena, etcétera, para la reparación de calles. El concejal Hernández presentó una moción en la que exige a los dueños de repartos en Miramar, la apertura de todas las calles que van de la a la Quinta Avenida.

El presidente de los Estados Unidos, declarado hijo adoptivo

El concejal Estévez presentó una moción adhiriéndose al homenaje que se tributará al pueblo de los Estados Unidos y a su Presidente, a quien se declaró hijo adoptivo de Marianao.

Contra el Colegio de Arquitectos

También fué presentada una moción por el concejal Hernández, interesando la derogación de los decretos y acuerdos del Colegio de Arquitectos sobre las fabricaciones, que resultan perjudiciales a los municipios, obreros e industrias relacionadas con el ramo de construcción.

Se cayó de una valla anunciadora

En el centro de socorro, el doctor Pinto asistió de lesiones graves a César García Alonso, de 9 años, vecino de Real 125. El menor citado estaba subido en una valla anunciadora, de donde se cayó.

Se cayó de un caballo

Eugenio Aspuru Arvide, de 31 años, vecino del central «Toledo», sufrió lesiones graves al caerse del caballo que montaba. Fué trasladado a la clínica «La Purísima Concepción».—A. Martínez, corresponsal.

Nueva Fábrica de Hielo, S. A.

ACCIONES BENEFICIARIAS

Se avisa por este medio a los tenedores de ACCIONES BENEFICIARIAS, que la Junta Directiva en sesión ordinaria del día 24 del mes actual ha declarado un Dividendo activo DEL CUARTO POR CIENTO (¼%) devengable el día 30 del presente mes y pagadero por los señores N. Gelats y Compañía, Aguiar números 106 y 108, a partir del día 1o. de Julio próximo inclusive, contra presentación y entrega del Cupón número 40.

Del propio modo se avisa a los mismos tenedores de ACCIONES BENEFICIARIAS que la propia Junta acordó un Dividendo Extraordinario del MEDIO POR CIENTO (½%), devengable en la propia fecha del Dividendo ordinario, pagadero asimismo contra presentación y entrega del Cupón número 40 por los mismos señores N. Gelats y Compañía.

Habana, 27 de Junio de 1938.

El Secretario interino,
Antonio DE LA CARRERA.

M.E.C.D. 2016

M A T A N C E R A S

San Pedro y San Pablo

La festividad de hoy.

Finaliza el mes de Junio con una de las más grandes solemnidades de la Iglesia Católica, la de los Santos Apóstoles, cuyos nombres llevan infinitos caballeros de esta sociedad.

Iniciaré los saludos con el muy afectuoso, muy cumplido que tengo para Don Pedro Urquiza Bea, Presidente de Honor del Casino Español matancero, gerente de la firma comercial que lleva su nombre, y figura social yumurina de los más altos prestigios.

Para él, como para su hijo Pedro Urquiza Estorino, el simpático **Chongo**, son mis mejores deseos en sus días.

Otra figura de alto relieve en los círculos comerciales de la Atenas, está también de días hoy: Perico Arechavaleta, tan estrechamente vinculado a esa industria nuestra del ron «Yucayo», que es fuente de riqueza, que con la Jarcia, nutre a esa barriada neopoblana en que está enclavada.

Muy jovial, muy noble y muy afable Perico Arechavaleta goza de simpatías en todos nuestros círculos y de la más grande popularidad en toda la población. Siguen los saludos con los que envío a Pedro P. Iturralde, Pedro Rodríguez, Pedro Pita, Pedro Jofre, Pedro Sierra, Pedro López, Pedro Iglesias, Pedro Cuní y Pedro García Caveda.

El Comandante del Ejército Constitucional, Pedro Norat, al que saludo cariñosamente.

El Dr. Pedro Hernández Lovio, descendiente de ilustres familias yumurinas, que es Juez de Santa María del Rosario.

Pedro Octavio González Irigoyen, mi amigo tan querido y su hijo Pedrito González Herques.

Pedro Vía, Pedro Casajas, Pedro Lamothe, Pedro Pablo Soles, Pedro L. Díaz y Pedro López.

Periquín Diez, notable músico matancero; Pedro Sotorrío, hijo político del Cónsul de Santo Domingo, Ricardo Linares; y Pedro Betancourt y de Lamar.

Don Pedro Graciá, rico industrial de esta plaza.

Pedro Casais, Pedro Novo, Pedro Llusia, Pedro Arana, Pedro Villa y Pedro Lluriá, prestigiosa figura cardenense.

Pedro Bea y Cirarruista, ausente hoy en Europa.

Y Pablo de Pablos, condueño del Café Louvre; Pablo Chávez y Paul Solomón.

Tengan todos un día feliz.

Bodas de Plata

De los graduados en el 1913.

Con brillantez inusitada festejaron en las fechas del 25 y 26 de Junio, sus cinco lustros de ejercicio profesional, numerosos médicos cubanos, que obtuvieron sus títulos universitarios en el curso de 1913.

Contábanse entre esos profesionales, el Presidente del Liceo de Matanzas, Dr. Antonio J. Font; el Dr. Ismael Veulens y los doctores Inclán, (Alberto), Cuervo Rubio, (Gustavo), y muchos otros prestigios de la ciencia médica de la República.

Un ponche de honor les fué ofrecido el sábado en la Asociación Cubana de Beneficencia, por el Dr. Ordóñez, también graduado en ese curso, y un gran banquete esa misma noche en el Hotel Nacional.

Antes del almuerzo el domingo, en la espléndida finca de los hermanos Plasencia, hicieron esos médicos una visita a la Necrópolis de Colón, para depositar una corona en la tumba de Raimundo Menocal, como homenaje a sus profesores ya idos, y otra en el panteón de Varela, honrando así la memoria de los tres compañeros ya desaparecidos, de ese curso, que eran Valera, el Dr. Ferrer y el Dr. Fernando Plazaola y Mahy.

Un recibo tuvieron por la noche en la residencia del Dr. Inclán, cerrándose con esta fiesta, el programa que organizaran los treinta y tres profesionales supervivientes de dicho curso de 1913.

Un grupo de amigos del Dr. Font prepara ahora un simpático homenaje, que no está decidido aún si será un almuerzo o una comida, de la que muy en breve volveré a hablar más concretamente.

Lo prometo así.

Viajeros

Para el extranjero.

Embarcaron a fines de la pasada semana rumbo al Norte, la muy distinguida dama Antonia Garrigó, la esposa del ex-Gobernador Rotario, Dr. Mario Dihigo, a la que acompañaban sus hijas, las encantadoras jovencitas, Cotica y Nene Dihigo y Garrigó.

Dos meses estarán ausentes esas gentiles viajeras.

También abandonaron el domingo en la mañana, nuestras playas, los esposos Luis Villabella y Lolita Solís, esta última presidenta del «Matanzas Tennis Club».

Lleven una feliz travesía.

Don Juan Martín y Sousa

En nueva residencia.

Quedan instalados hoy en la casa número 203 de la calle de Independencia, el muy distinguido caballero con cuyo nombre encabezo esta nota, y sus hijas las señoritas Amelia y Micaela Martín y Villaverde, que vienen a residir en nuestra ciudad.

El señor Martín, es padre del nuevo Obispo de esta Diócesis, que desde el próximo domingo vendrá también a residir entre nosotros, en el Palacio Episcopal de la calle de Byrne y América.

Al dar la bienvenida al señor y a las señoritas Martín, deseamos que les sea gratísima su estancia en la Yucayo.

En la Clínica «Matanzas»

La señora del Dr. Mario González, Jr.

Ingresó en el afamado establecimiento de la Calzada de General Betancourt, en la tarde del pasado sábado, la joven dama Lolita Gutiérrez Novoa de González, primogénita de nuestros estimadísimos amigos el Dr. Lino Gutiérrez de Alea y la señora Dolores Novoa.

Eficazmente asistida en aquella Clínica de la que es director el doctor José M. Haedo, la señora de González se ve visitadísima por sus numerosas amistades que acuden a interesarse por su salud.

Que cuanto antes sea dada de alta.

El Dr. Arístides Rusinyol

Decano del Colegio de Abogados.

En las elecciones celebradas recientemente en aquel local de los bajos de Palacio, sede de los jurisconsultos yumurinos, resultó electo por unanimidad como Decano del Colegio, el Dr. Arístides Rusinyol y Carballo, joven profesional que goza de los más sólidos prestigios en nuestro Foro.

Felicitamos a los abogados de esta ciudad, tanto como felicitamos al Dr. Rusinyol, por la unánime prueba de consideración y simpatías de que acaba de ser objeto por parte de sus compañeros los togados.

Galante invitación

Para una fiesta.

Me la envía el doctor Emiliano Llés, presidente de esa simpática institución neopoblana, la sociedad «Milanés», para la gran fiesta que tendrá efecto en sus salones, el próximo sábado dos de Julio.

Contratada ha sido para amenizar la soirée, la orquesta de los hermanos Melero, el conjunto musical integrado en su mayor parte, por esa familia filarmónica de Melero, que como la de Diez, en pasadas épocas son todos artistas que cultivan el divino arte de la música.

Existe gran entusiasmo entre la juventud neopoblana para asistir a este baile del primer sábado de Julio en «Milanés».

Mi pésame

A Juan Antonio Argüelles y Caragol.

Va muy sentido en estas líneas, para el apreciabilísimo caballero que pasa en estos instantes por el dolor inmenso de haber perdido a su amantísima madre, la austera y respetabilísima matrona Doña Mercedes Caragol viuda de Argüelles, de cuya desaparición daba cuenta en mis «Matanceras» de ayer.

A la edad de ochenta y siete años baja a la tumba la noble dama, que deja en su descendencia cuarenta y seis nietos y treinta y tres biznietos.

Vinculada a las familias de más prosapia cardenense, la señora Caragol viuda de Argüelles, no hay un hogar hoy en la sociedad de la Perla del Norte, donde no se llore a quien fué un ídolo en aquella población.

Un almuerzo

En el Liceo.

Cedidos galantemente los salones de la decana sociedad cubana, al Párroco de San Carlos, Dr. Jenaro Suárez Muñiz, le será ofrecido el próximo domingo, después del ceremonial de la consagración del nuevo Obispo de la Diócesis, Mons. Alberto Martín, a los Príncipes de la Iglesia que vienen expresamente a esta población para oficiar en las solemnidades de la Catedral, y a las autoridades de la localidad.

Como en pasados meses en que fueron cedidos esos salones, a los Rotarios de la Atenas, para celebrar allí aquella inolvidable sesión en pro del turismo en nuestra provincia, el domingo tres de Julio, se honrará la legendaria institución con la presencia en sus salas de las más altas y más encumbradas figuras de la Iglesia en Cuba.

Los hermanos Suárez

Un sexteto matancero.

En las trasmisiones de ayer martes de la C.M.Q., en su hora de 10 a 12 a. m., volvieron a actuar estos artistas matanceros, cuatro de los cuales, carecen del sentido de la vista, siendo solo dos, de los que integran el sexteto, los que fueron favorecidos por la Naturaleza, con el más grande y el más preciado de los dones.

Hermanos esos seis artistas que forman el sexteto «Hermanos Suárez», son residentes del Central Triunfo, en Limonar, la finca azucarera de mi caro amigo el Marqués de Guacamaro, Don Adolfo Marzol y Rosas.

Es esta la segunda vez que la C. M. Q. invita a los Suárez para presentarlos en su Corte Suprema, y dadas las condiciones de esos desdichados, nacidos en las eternas tinieblas de la ceguera, sería gentil y sería hermoso, que por todos los elementos de la provinncia se les prestara el apoyo y las simpatías de que tan dignísimos son.

He ahí una obra de hondo y piadoso matancerismo.

Fiestas de Julio

Con prodigalidad.

Así se presenta el mes que comienza el viernes, para el que hay programa sin tregua de descanso ni paréntesis de quietud.

El mismo día dos, con el baile del Ateneo, alborean las alegrías de Julio, siguiendo después la velada del cuatro en «Sauto», en honor del Teniente Coronel García Pedrosa, y el siete la fiesta que en el balneario del Club de Oficiales ofrecen los esposos Ramón Alvarez y Lía Otero, en honor de su hija Yolanda, que cumple sus quince años ese día.

De dos comidas tengo noticias, que hay en perspectiva para ese mes, y el 24 de Julio las fiestas de conmemoración del Centenario del Hospital, amén de las que ya he anunciado, en el Casino Español, el sábado dos, con la presentación de la soprano española de coloratura Mercedes G. Patiño, los recibos y almuerzos del Tennis y los del Balneario de Dubrocq, del Club de Oficiales, que están poniéndose tan en boga.

Sea bienvenido ese Julio pródigo en fiestas y diversiones.

La última nota

Para decir que ayer 28, al cumplirse años del fusilamiento del poeta Plácido, le fué rendido un sencillo y elocuente homenaje, que inspiró a nuestro caro compañero Alberto Lovio, el bardo que es director de la revista «Matanzas Gráfica» y corresponsal en esta ciudad de DIARIO DE LA MARINA, las estrofas que doy a continuación:

A PLACIDO

Poeta: caíste
por que con ilusoria
ventura sonreíste
a la Gloria.
El ultraje
traidor
de la grey sanguínea
se hizo flor:
tu plegaria
al Señor.
Te hirieron
y quisieron
con horrendo cinismo
despeñarte al abismo;
Y en la inmensa negrura
del más hondo barranco,
fuiste... blanco...
¡de infinita blancura!

Alberto Lovio.

Matanzas, Junio 28, 1938.

SORPRENDENTE ESPECTACULO FUE OFRECIDO ANOCHE EN LAS VIDRIERAS DE LOS PRECIOS FIJOS

Desde las primeras horas de la noche miles de personas se congregaron en los grandes almacenes «Los Precios Fijos» para contemplar la inauguración de sus vidrieras, convertidas en preciosas escenas de la famosa historieta Blanca Nieves y los siete enanitos.

A las 8 de la noche se hacía imposible transitar por Reina y Aguila. El tránsito estaba interrumpido al extremo que el Capitán Francisco Pérez, al mando de un batallón de vigilantes, intervino para ordenarlo.

Las vidrieras de «Los Precios Fijos» estaban dando una verdadera sorpresa al pueblo de la Habana. Nadie se esperaba que el tan anunciado espectáculo fuera algo tan sensacional. Las personas allí reunidas aplaudieron frenéticamente. En la misma esquina de Reina y Aguila estaba instalado el micrófono de la Emisora C.M.Q., desde donde todos los ciudadanos podían emitir su opinión. Primera vez que en Cuba se realiza este medio directo de entrevistas rápidas. Germán Pinelli, gran locutor, llevaba ante el micrófono a chicos y grandes para que pudieran hacer patentes sus emociones.

Las escenas de Blanca Nieves y los siete enanitos son movibles (eléctricas) todas en colores, figuras corpóreas de tamaño natural.

La gente menuda se extasiaba ante las vidrieras y querían permanecer horas enteras ante cada escena.

El pueblo en masa, podemos decir sin hipérbole, pasó anoche por las vidrieras de «Los Precios Fijos» para disfrutar del espectáculo que en ellas se brindaba.

Un éxito más de Manolito Sánchez Maspons, gerente y jefe de publicidad de «Los Precios Fijos», hombre laborioso, incansable, de constantes iniciativas, que conoce todos los secretos de la buena publicidad.

GUANABACOA AL DIA

San Pedro y San Pablo

La Santa iglesia católica celebra hoy la festividad de San Pedro y San Pablo.

Por lo que están de días el doctor Pedro Pablo Novo, cirujano eminente de la clínica «Nuestra Señora de la Asunción».

Los señores: Pedro Pablo Torres, Jefe del Centro Telegráfico de la Habana; Pedro Lamigueiro, tesorero del Ayuntamiento; Pedro Andión, vicesecretario de la «Asociación de Propietarios, Comerciantes Detallistas e Industriales de Guanabacoa»; doctor Pedro Martínez Leiro, Representante a la Cámara y Pedro Infante.

A las muchas felicitaciones que por el simpático motivo han de recibir, sumamos las nuestras.

Extraordinaria fiesta

Pocos días nos separan ya de la extraordinaria fiesta bailable que celebrará en sus legendarios salones, nuestro histórico «Liceo».

En la noche del sábado 2 de julio próximo a las nueve.

«Una Noche Criolla».

Así se titula el magno festival que será amenizado por la orquesta «Nacional de Bofill» y la que dirige el profesor Eduardo García.

Las que alternarán con un popular septeto.

Mucho entusiasmo existe entre nuestras principales familias para asistir.

Lo que nos hace pensar que ha de desenvolverse dentro de un marco de esplendor y distinción.

Rememorándose así los tiempos pasados en las grandes noches de gala del «Liceo», de que tanto nos habla su historia.

Excursión

El «Club X», que tiene su sede en el vecino pueblo de Regla, llevará a efecto una simpática excursión de recreo a «Cayo Masón», en la provincia de Pinar del Río.

Extenso e interesante el programa que han confeccionado para esta simpática jira de la que participarán la mayoría de los miembros de ese «Club».

En su recorrido visitarán varios lugares pintorescos para que los excursionistas disfruten del hermoso panorama que la campiña cubana ofrece a la vista de nativos y extranjeros.

Excursión que será un éxito y muy instructiva para los que participen en ella.

Boda notarial

Ante el notario, doctor José Zarranz, firmarán su contrato matrimonial el próximo sábado, dos de julio, a las nueve de la noche, los jóvenes José Fariñas y Dulce María de la Torre.

Boda notarial que tiene grandes simpatías en nuestros círculos sociales.

Les deseamos para su nueva vida el disfrute de constante felicidad.

«Un Día con los Carteros»

El domingo, día 10 de julio y en el feudo de la cervecería «Polar», se celebrará un gran festival beneficio.

Organizado por la «Asociación Nacional de Carteros».

Al que han titulado simpáticamente: «Un Día con los Carteros».

Festival que resultará un acontecimiento y al que no ha de faltar ninguna persona amante de las buenas obras.

Ya que de los carteros se trata, por ser los que durante todo el año nos traen las gratas nuevas y las tristes noticias.

Misión compleja la de ellos.

Este festival lo amenizarán los conjuntos musicales de Belisario López, Cheo Belén Puig, «Casino de la Playa», «Sonora Matancera» y «Quinteto Tomé».

La entrada para los caballeros tiene un precio de cincuenta centavos y las damas por invitación.

Ayude a los carteros en su noble obra, asistiendo a su festival.

Pasemos «Un Día con los Carteros».

Almuerzo Homenaje

Los periodistas que hacen la información de la Secretaría de Comunicaciones, han organizado un almuerzo-homenaje, al señor Francisco Gómez Rodríguez, competente y probo Secretario de Comunicaciones, por sus méritos para con los chicos de la prensa.

El que se llevará a cabo a las doce y media del día 9 de julio en los jardines de «La Tropical».

Es de todos bien conocidos la capacidad administrativa del señor Gómez Rodríguez y los grandes beneficios que a la administración pública le han reportado sus determinaciones y a la Nación en general.

Por eso ese almuerzo que debió celebrarse entre los periodistas de esa dependencia del Estado y él, ha tenido que hacerse en forma general, ya que esa oportunidad no podía dejarse pasar sin congratular al digno funcionario que tan alto ha puesto la Secretaría a su cargo.

Nacimiento

En la mañana del pasado lunes, se vió alegrado el hogar de los jóvenes y estimados esposos Rafael Sánchez y Cuca Martínez, con el feliz advenimiento de un precioso niño, fruto primero de sus dichosos amores.

Reciban los nuevos papás nuestra más efusiva felicitación que hacemos extensiva a los abuelos Jesús Martínez y Mercedes Onís de Martínez, con los deseos de una venturosa existencia para el chiquitín.

José R. Arango de la MAZA.

C A R D E N E N S E S

ENTRE ROTARIOS

La comida-sesión del jueves

Acto animado.

De muchos asistentes.

Así la comida-sesión del jueves último del Rotary Club de Cárdenas, que fué presidida por esa figura respetable del doctor Roberto L. Wharton, contándose en la mesa rotaria un nuevo compañero que acaba de hacer su ingreso, el sociable joven José Jenkins Díaz.

Fué allí presentado.

Con carácter oficial.

Después del pase de lista y del acta de la sesión anterior, que fué leída por el amable secretario señor Labourdette, se trataron asuntos interiores así como de asistir en pleno y cooperar en todo al homenaje al señor Luis del Valle el 30 de junio en el Teatro Martí y de celebrar la próxima sesión-comida en el Hotel Torres de Varadero, el jueves 7 de julio.

Reinó el entusiasmo.

En la nueva etapa del Rotary.

LA FIESTA DEL LUNES

En la sala del «Martí»

Magnífica resultó la fiesta celebrada ayer por el prestigioso Colegio Hernández Albrecht con motivo de la entrega de los certificados de octavo grado en el Teatro Martí, a las 2 pasado meridiano.

Se desarrolló con el siguiente programa:

Primera parte

1.—Sinfonía por la Banda Municipal.

2.—Saludo, Mary Echenique.

3.—«El Libro de Oro», banda rítmica compuesta por los alumnos:

Directora: Teresita Sens. Pianista: Nenusa Romillo; Palitos rítmicos, Carmen Nieto, Marta González, Norma Lima y Lilita Simón.

Tambores: Sergio Medinabeitia y Roberto Romillo. Retintines: Conchita Herrera y Carmelita Sabater. Triángulo: Nilda Lim. Pandereta: Alicia Sicardo. Platillos: Pepón Morales. Castañuela: Cuquita Gutiérrez. Campanita: Margarita Guaty. Cascabeles: Orlaida Arenal. Woodblock: Berta Soler.

4.—«Caridad», zarzuela en un acto y en verso.

Reparto: Caridad, Aídita Maza; la marquesita, Elenita La Oca; Aurora, Gisela Cueto; la directora, Nenela García; Doña Encarnación, Marta Llera; la abuelita, Elisa San Julián; Rosita, Alicia Sicardo. Coro de colegialas.

5.—Número de guitarra y canto, por la señora Margarita Lecuona y las señoritas Paulette y Raquel Oti: «Mariachis», corrido mexicano; «Ojitos chinitos», canción mexicana.

Segunda parte

1.—Sinfonía por la Banda Municipal.

2.—«Pepa la naranjera». Seguidillas.

Solista: Aídita Maza. Coro por alumnas de cuarto y quinto grados.

3.—«Una hora de estudio», monólogo por Marta Romañach.

4.—«Revelaciones después del baile», diálogo por Teresina Sens y Alicia Sicardo.

5.—«Las segadoras», de la zarzuela «El rey que rabió», coro por alumnas de sexto, séptimo y octavo grados.

6.—Números de guitarra y canto por la señora Margarita Lecuona: «Confidencia», «Burbujas de champagne». La conca negra».

7.—Distribución de los certificados de octavo grado a los alumnos Mary Echenique, Rita Fuentes y Pedro del Castillo.

Despedida, Rita Fuentes Himno Nacional.

De maestra de ceremonias actuó la señorita Raquel Oti de Rojas.

A Varadero

De temporada.

A disfrutar del verano.

A la poética Playa Azul acaban de trasladarse los distinguidos esposos señora Mercedes Hernández Escalada y Carlos M. Hernández Trelles, administrador de la Zona Fiscal de este distrito, y con ellos su bella hija Lila.

Tengan feliz estación.

Eso les deseo.

Desde Puerto Rico

Una postal me llega.

Un mensaje de saludo.

Es de Emilio Izquierdo, en nombre del «Trío Izquierdo», que recorre el extranjero y me envía ese saludo.

Triunfan allí.

Como en todos los pueblos que van.

Felices intérpretes de la música cubana, el elogiado «Trío Izquierdo» estuvo en Cárdenas últimamente antes de dejar a Cuba, pudiéndolo oir en mi casa, que visitaron, ofreciéndose lo mejor de su repertorio, que es superior.

Agradezco su saludo.

Con mis mejores deseos.

Notable soprano

Huésped de Cárdenas.

Una artista de cartel.

Refiérome a Mercedes G. Patiño, interesante tipo de mujer y de bella voz, que nos visita, a la cual fuí presentado anoche por el cumplido amigo señor Eduardo Vizoso.

Dará un recital en Matanzas.

El 2 de julio.

Será éste en el Casino Español de aquella ciudad y más adelante, la noche del martes 5 de julio, la podremos escuchar en el Casino Español de esta ciudad.

Daré el programa.

Del recital nuestro.

Un año de casados

De joven pareja.

Joven y feliz.

Son ellos la interesante señora Lolín Espina de Comas y el querido compañero en la prensa señor José Andrés Comas, director de «La Antorcha», que en la fecha del 26 de junio cumplieron un año de casados.

Día risueño para ellos.

De grata recordación.

En los quince

Edad suspirada.

Edad de quimeras.

A los anhelados quince abriles arribó en la fecha del domingo 26 de junio la hermosa y angelical jovencita Yolandita Quintana Padró, esa joyita de los felices esposos señora Cuca Padrón y el señor Carlos Quintana, que se verá colmada de congratulaciones con tal motivo y a la que felicito.

Recibió flores.

Regalos y saludos.

De vacaciones

Evita Alvarez Solís.

De vacaciones.

Procedente del colegio «Las Dominicas Americanas» viene a Cárdenas a pasar las vacaciones de verano la hermosa Evita.

Me place saludarla.

Con estas líneas.

El último duelo

Un gran duelo.

De la sociedad de Cárdenas.

La caída de esa dama respetable que se llamó Mercedes Caragol viuda de Diez Argüelles, ocurrida ayer y que afecta a las ramas de los Caragol, Diez Argüelles, Jones, Sáez y otras, a cuya gran pena me asocio.

A todos, mi pésame.

Muy sentido.

Triste aniversario

Se cumplió el domingo.

Nueve años hace que la sociedad de Cárdenas perdió a una de sus figuras más salientes, a uno de sus prestigios que siempre le honró: el doctor Alfredo González Bernard.

Un buen amigo.

De trato afable.

Otro triste aniversario.

Se cumplió también el domingo.

Cuatro años hace de la pérdida de la que fué distinguida dama cardenense señora Lolita Muxó de Larrieu, esposa que fué del prestigioso letrado doctor Frank Larrieu.

Mi oración por su alma.

Mi recuerdo a su memoria.

Nenita Pérez de Baños

Una felicitación.

Que mando cumplida.

Es para la interesante y joven dama señora Nenita Pérez de Baños, esposa del señor Secundino Baños, que el domingo celebró su natalicio y cuya dama cardenense reside ahora en la capital.

Hasta ella llegue mi saludo.

Que es afectuoso.

EL HOMENAJE DEL 30

La última fiesta de junio

Junio!

Se cierra con broche de oro.

Un acto social solemne y brillantísimo, como el homenaje justo y merecido a mi querido amigo don Luis del Valle Esnard, es el epílogo de este mes que ha sido pródigo en temas a tratar.

Será en Martí ese acto.

La noche del jueves.

Allí entre la sociedad de Cárdenas nuestro Ayuntamiento otorgará al señor Luis del Valle, el nombramiento de Hijo Predilecto de la Ciudad y después se sucederá un hermoso programa.

Noche de gala.

En la sala de Martí.

«CARDENAS SOCIAL»

El Album Azul de Varadero

Como todos los años.

La sensación periodística.

El cuaderno que dedicado a las Regatas Nacionales de Varadero lanza la revista chic cardenense que tengo el honor de dirigir.

Superará este año.

A cuantas se han hecho.

En lujo de grabados, material de lectura, fotos de la Playa, etc., etc., podrá llamársele el Album Azul de Varadero y constituirá un verdadero acontecimiento periodístico nacional.

Cárdenas Social.

La revista triunfal.

Las Zoilas

De días el lunes.

Las Zoilas.

Entre las que recuerdo llevan ese nombre saludaré a las señoras Zoila Estrella Perdomo de Barquín, joven y bella dama, Jefe de Enfermeras de la renombrada clínica «La Caridad» y amiga a la que el Cronista desea las mayores satisfacciones.

Zoila Amada Presas de Parquet.

Zoila Martínez de Bru.

Zoila Delgado viuda de Gou, Zoila Delgado de Pérez, la esposa del señor Carlos Pérez Romo.

Entre las señoritas: Zoila Pérez, Zoila Rodríguez, Zoila Bujons, Zoila del Río, Zoila González.

A todas mi saludo.

Que es afectuoso.

De días

Ayer, una dama.

Joven y elegante.

Refiérome a la señora Socorro Otero de Iglesias, esposa del acreditado comerciante local señor Jesús Iglesias, que celebra su santo.

Pase un día feliz.

De satisfacciones.

Un año de casados

De feliz pareja.

Joven y apreciada.

Un año de casados cumplieron el domingo la señora Ana María Sánchez Quevedo y el señor Manuel Boudet Arandia, cultos Directores de la acreditada Academia «La Luz».

Para ellos mi felicitación.

Mi enhorabuena!

Bodas de plata

Fecha marcada.

De gran significación.

Así la del 28 de junio de 1938, en la que cumplen sus 25 años de casados los distinguidos esposos señora Edelia Neyra de Hernández y el señor Adolfo Hernández Escalada, Alcalde de la Ciudad y sociables amigos del Cronista.

Bodas de plata.

De jubilo para ellos.

En su residencia veraniega de la Playa Azul de la que son lirios fragantes sus dos bellas hijas, Edi e Ivette festejarán Edilia y Adolfo, sus 25 años de casados.

Reciban mi saludo.

Con estas líneas.

Nupcias

Una boda próxima.

Para el 16 de julio.

Muy linda y gentil la novia, la señorita Carmelina León Sabina, para ese acto nupcial recibo la invitación que dice así:

«Carmelina León Sabina y Raúl de Bien González tienen el honor de invitar a usted al acto de su matrimonio que se celebrará en la Iglesia Parroquial de Cárdenas el sábado 16 de julio de 1932 a las 9.35 p. m.

Agradezco esa cortesía.

A la que corresponderé.

Sea para Carmelina y Raúl,

Mi enhorabuena anticipada.

Que sean felices.

Siempre felices.

Frank Corderos Alvarez

Una felicitación.

Muy calurosa.

Mándola así para el simpático e inteligente jovencito Frank Cordero Alvarez, que acaba de obtener en exámenes efectuados en el prestigioso Colegio de los Maristas, del que es alumno, notas de sobresaliente y medalla de oro.

Un orgullo para sus padres.

Y para todos los suyos.

Las Antiguas Alumnas del Apostolado

Preparan ya su convención.

Tercera convención anual.

Cienfuegos, la bella Perla del Sur, será sede este año de esos actos y puedo adelantar que las Antiguas Alumnas de Cárdenas ya preparan nutrida excursión para esas fiestas.

Durante dos días.

El 2 y 3 de Julio.

Otro triunfador

Rolando Lermo Sampa.

Otro triunfador de la Náutica.

El gracioso niño alumno del colegio «Champagnat» acaba de examinarse con notas de Sobresaliente y Medalla de oro, recibiendo además como premio el disfrutar del verano en la playa de Varadero, junto a sus padres.

Reciba mi felicitación.

Mi enhorabuena.

Una enhorabuena

Para otro niño.

También estudioso.

El vivaracho Laureano Gutiérrez Sánchez, que también acaba de recibir brillantes calificaciones en el prestigioso Colegio de los Maristas.

Un premio a sus estudios.

A su constancia.

Francisco González Bacallao

OBRAS PUBLICAS INICIARA EN BREVE LA REPARACION DE UN PUENTE EN LA ISLA DE PINOS

Carece de jurisdicción este departamento para resolver un litigio sobre los terrenos de un parque en Florida. Han sido legalizadas varias plantas eléctricas locales

Al entrar en vigor el próximo ejercicio económico, la Secretaría de Obras Públicas acometerá los trabajos de reparación del puente «Las Casas», emplazado en el kilómetro 1 de la ruta de Nueva Gerona a Santa Fe, en Isla de Pinos.

Carece de jurisdicción O. P. en un litigio

Por la Superioridad de Obras Públicas, previo informe de la Consultoría, se ha determinado que el litigio surgido entre el Alcalde de Florida y los particulares con motivo de la posesión de un terreno dedicado al Parque Sur, debe ser zanjado localmente, por carecer de jurisdicción la Secretaría para intervenir en el caso.

Permiso a la Cía. Cubana de Electricidad para una poda

Se ha concedido permiso por O. P. a la Compañía Cubana de Electricidad, **para la poda del arbolado de las** carreteras auxiliares en la Habana y Pinar del Río, con sujeción a las especificaciones del Departamento.

Los depósitos de basuras para los transeuntes

En una inspección realizada por el Jefe de Limpieza de Calles Sr. Figarola, ha comprobado el servicio que prestan los «Depósitos de Transeuntes» en los que el público arroja los papeles ocasionales, cajetillas de cigarros, de fósforos, colillas de cigarros y tabacos, siendo su propósito consultar a la Superioridad para que sean colocados más en varios lugares de la ciudad, que hacen mucha falta.

El Banquete al Fotógrafo oficial de Obras Públicas

La Comisión organizadora del banquete Homenaje que se ofrecerá el sábado al señor Octavio de la Torre, nos ruega hagamos saber a las personas que han separado cubiertos sin abonarlos hasta ahora, que pueden hacerlo hasta el viernes a las 6 p. m.

Autorización de Plantas Eléctricas

Por resoluciones dictadas al efecto se han legalizado las Plantas Eléctricas de Pijuán y Hermanos, en Camagüey; de Bethlemen Iron Co, en Daiquirí; Carlos Alonso, en la Habana; Viuda e Hijos de Nicolás Castaño, en la finca «El Naranjo», en el Central «Hormiguero»; y a la Compañía de Jarcia de Matanzas, en Matanzas.

Una Comisión de Caficultores en Obras Públicas

Ayer estuvo en la Secretaría de Obras Públicas una comisión de caficultores de Yateras, que asistieron al Congreso recientemente celebrado en Cienfuegos, para interesar de Obras Públicas la remisión a Yateras, del equipo que tiene en Caimanera, a fin de comenzar los trabajos de reparación de la carretera. **Acompañaba a los visitantes el Representante a la Cámara Sr.** Demófilo Fernández Junio, siendo atendidos por el Jefe de Administración señor López Meave, que les ofreció dar **traslado de sus deseos a la Superio**ridad, haciendo llegar a ésta su solicitud.

Muchas y valiosas adhesiones siguen llegando a la Comisión Organizadora del homenaje a E. U. y a Inglaterra

Todas las clases tabacaleras se suman al tributo. Clubs Rotarios, Consejero de Caballeros Católicos, asociaciones culturales, mercantiles, etc. envían mensajes al Comité

El propósito de rendir público homenaje de gratitud y simpatía a los Estados Unidos de América y a Inglaterra, el próximo 4 de julio, es calorizado ya por la nación entera. De todas partes nos llegan elocuentes testimonios de solidaridad con ese gran acto cívico, de cuya organización acaba de encargarse la «Unión Social Económica de Cuba», que preside el ilustre senador José M. Casanova. He aquí las últimas adhesiones recibidas anoche:

EL CENTRO DE LA PROPIEDAD DE CIENFUEGOS

CIENFUEGOS, junio 28, doctor Oscar Zayas, Director de «Avance». El Centro de la Propiedad Urbana y Rústica de Cienfuegos se adhiere al homenaje de simpatía que se organiza en honor de los Estados Unidos y de la Gran Bretaña, abogando por el mantenimiento de relaciones cordiales.

Antonio F. Oviedo, presidente, y Juan Pablo Ros, secretario.

LOS TABACALEROS PINAREÑOS

PINAR DEL RIO, junio 28 (por telégrafo).—Destacados elementos de la industria tabacalera han mostrado deseos de tomar parte en el gran homenaje a los Estados Unidos e Inglaterra.

También las fuerzas vivas locales y de la provincia están animadas por el mismo deseo, por lo que serán numerosos los ómnibus y camiones que han de transportar pinareños a dicho acto.

En Matahambre se conmemorará esa fiesta con mucho esplendor. El administrador de ese coto minero, Mr. Dudley D. Hoomer, ha enviado invitaciones especiales al jefe del regimiento, comandante Foya, a la prensa, y a las autoridades civiles. Habrá bailes, banquete, etc. Ese día cesarán las minas en sus labores, pagándoseles a los obreros como si hubiesen trabajado.— **Guillermo Rodríguez.**

LA ADHESION DE CRUCES

CRUCES, junio 28. (Por telégrafo). Numerosas personas representativas me han visitado para hacer constar su adhesión a la manifestación en honor de los Estados Unidos e Inglaterra.

Me han pedido que comunique al doctor Zayas que se trasladarán a esa para asistir a dicho acto.

Se espera de un momento a otro la adhesión de la Cámara de Comercio.—**Gerardo Rivero,** corresponsal.

INSTITUCION CUBANA DE VIGILANTES PATRIOTAS

Los señores José A. Irigoyen y Serafín Ochoa, presidente-director y secretario, respectivamente, de la Institución Cubana de Vigilantes Patriotas, han enviado un vibrante documento al director de «Avance», doctor Oscar Zayas, adhiriéndose al homenaje del 4 de julio. En ese bello documento, entre otras cosas, le dicen: «Este poderoso ejército de vigilantes patriotas quiere contribuir con su esfuerzo personal a los actos del 4 de julio, esperando que se designe la hora y el lugar que debemos ocupar en la manifestación y en los demás actos que se verifiquen».

EL VIERNES SE REUNE LA CAMARA MUNICIPAL

El viernes, a las cuatro de la tarde, se reunirá el Consistorio para tratar de la adhesión de la Cámara Municipal al homenaje a los Estados Unidos.

En dicha sesión, que será permanente, según nos dice el edil señor Narciso María Rodríguez, se acordará designar una comisión para que asista a la inauguración de la carretera de Miami a Key West, acto para el cual ha sido invitado el Ayuntamiento.

Existe la impresión de que la adhesión al homenaje a Norteamérica será votada por unanimidad.

FEDERACION GANADERA DE TRINIDAD

TRINIDAD, Junio 28. Dr. Oscar Zayas. (Diario AVANCE, Habana).—Federación Ganadera Trinidad ha acordado adherirse manifestación cuatro de Julio, homenaje Estados Unidos e Inglaterra, a los que estamos unidos por lazos históricos y económicos.—Guillermo Fischer, Presidente Federación Ganadera de Trinidad.

ASOCIACION DE COSECHEROS DE TABACO DE SAN LUIS

SAN LUIS, P. del Río, junio 28. Oscar Zayas, Director AVANCE. Habana.—Asociación Cosecheros de Tabaco de San Luis ha designado la comisión de asistencia al homenaje a Estados Unidos e Inglaterra, adhiriéndose a la iniciativa de ese periódico. Gran entusiasmo existe en este término para concurrir a dicho acto.—Rogándole comunique lugar reunión.—**Alejandro Fernández,** Presidente.

«Mayarí, junio 28, 1938.
Director del DIARIO.
Habana.

«El Rotary Club de Mayarí unánimemente acordó adherirse al homenaje que se ofrecerá a la gran nación americana el cuatro de julio y también a la nación inglesa. Gustosamente lo comunico. — **Miguel A. Ibarra, Presidente.**»

MANZANILLO, junio 28. Director DIARIO DE LA MARINA. Habana. En sesión extraordinaria, esta Cámara de Comercio acordó adherirse al homenaje de fraternidad que se tributará el próximo 4 de julio a los Estados Unidos. Al comunicárselo a fin de que resulte un verdadero homenaje nacional permítome sugerir a los organizadores revestiría mayor trascendencia que todas las corporaciones y Cámaras de Comercio del interior de la República se sumen a dicho homenaje, celebrando actos locales e invitando representación de aquel país y dirigiendo cablegramas al Presidente Roosevelt como testimonio de gratitud inquebrantable y amistad que siente el pueblo cubano por la gran nación norteamericana.—**M. Arca, Jr.,** Presidente.

PINAR DEL DIO, junio 28. Director del DIARIO DE LA MARINA. Habana.—La agrupación de acreedores hipotecarios de esta ciudad, que me honro en presidir ve con gusto y simpatía el homenaje merecido a Estados Unidos, al cual se adhiere. Felicitámosle por hermosa iniciativa.— **Agustín Grimal,** Presidente. **Dr. Luis F. Azúa,** Secretario.

CAMAGUEY, junio 28. DIARIO. Habana.—El Consejo Santa María 2.479, Caballeros de Colón, acuerda comunicar a Vd. su adhesión al homenaje que el 4 de julio se rendirá al pueblo americano.—**Gustavo Fernández**, Gran Caballero.

UNION CUBANA DE REPRESENTANTES DE COMPAÑIAS DE SEGUROS

La Habana, junio 28 de 1938.
Dr. Oscar Zayas,
Director de «Avance».
Ciudad.
Muy señor mío:

Me es grato significarle que atendiendo a la idea lanzada por el periódico de su digna dirección, relativa a organizar un homenaje a los Estados Unidos e Inglaterra, la Junta Directiva de la Unión Cubana de Representantes de Compañías de Seguros, con cuya presidencia me honro, acordó por unanimidad adherirse a lo que estima brillantísima idea de ese periódico.

Al comunicar a Vd. este acuerdo, me es grato ofrecerme muy atto. y s. s.

Lorenzo Toral,
Presidente.

DE LOS HIJOS DE VETERANOS

La Federación Nacional de Descendientes de Veteranos de la Independencia nos comunica que ha acordado adherirse al homenaje que se le tributará al pueblo americano en la fecha de la celebración de su independencia.

He aquí el acuerdo: «Impresionados hondamente ante la magnitud del proyecto adoptado de rendirle un merecido homenaje al pueblo de la nación amiga, representada por el gran demócrata que la preside: Mr. Franklin Delano Roosevelt, y como quiera que no se trata de un homenaje clasista y sí de una demostración democrática del pueblo de Cuba al pueblo americana, la F. N. D. V. I. seadhiere al mismo por entender que es un deber primordial de unión y fraternidad que debe reinar entre la gran familia del continente americano y la nuestra, postulado éste que preconiza nuestra institución.— **Esteban Lugones Borrell,** Presidente. **Manuel de J. Avilés,** Secretario de Correspondencia.

PROPAGANDA EN EL AFRICA DEL SUR A NUESTRO TABACO EN RAMA Y CIGARRILLOS

La Comisión Nacional de Propaganda y Defensa del Tabaco Habano se dispone a reanudar intensamente durante el segundo semestre de 1938 su publicidad por medio de la prensa extranjera en favor de nuestros incomparables habanos.

Dos de las más importantes campañas de esa índole en 1937, fueron las efectuadas en Inglaterra y en el Africa del Sur, rica región esta última a cuyas publicaciones todas se hizo dejar el anuncio de nuestro gran producto, ocupando páginas enteras en los periódicos de mayor circulación.

Entre los utilizados para esa propaganda, quqe se caracterizó por su eficiencia, figuraron los siguientes:

Cape Times. Sunday Times. Rand Daily Mail. Natal Mercury. Die Volksblad. Cape Argus Weekend. Eastern Province Herald. East London Dispatch. Diamond Fields Advertiser. Pretoria News Natal Wirness. Bulawayo Chronicle. Journal of the Institute of Bankers. Insurance, Banking and Finance Journal. The Friend. Die Volkster. Die Burger.

OTRA VICTIMA

Gerardo Morales Agüero, de Calzada de Columbia y Primelles, en Marianao, fué conducido al Primer Centro de Socorro por el vigilante 1270, de la Sección de Tránsito, donde fué asistido de lesiones menos graves, que sufrió en Monte entre Rastro y Padre Varela, al ser comprimido por un ómnibus contra un poste eléctrico.

DESAPARECIO CON EL DINERO

Victoria Mier Vicente, de 18 años y vecina de Gloria 125, denunció en la Quinta Estación, que le entregó un peso a un vendedor de periódicos para que se cobrara un medio y al ir a cambiar a la esquina se dió a la fuga.

E. P. D.

LA SEÑORA

DOLORES ROSELLO VDA. DE ALFONSO

HA FALLECIDO

Y dispuesto su entierro para mañana, jueves, a las ocho de la mañana, los que suscriben, hijo, nietos y demás familiares, ruegan a sus amistades se sirvan acompañar el cadáver desde la casa mortuoria, Calzada de 10 de Octubre 614, entre Correa y Santa Irene, Jesús del Monte, hasta el Cementerio de Colón, favor que agradecerán eternamente.

Habana, Junio 29 de 1938.

Dulce María Bryon de Alfonso; Arturo Alfonso Roselló; Arturo Alfonso y Pereira y Niurka Alfonso y Bryon; Gustavo, Enriqueta, Arturo y Francisca Gavaldá y Roselló; Dulce María y Rosalía Roselló y del Mazo; Guillermo Cacho Negrete; Ofelia Pereira y del Prado; Dr. Octavio Montoro.

FUNERARIA DE PRIMERA CLASE
ALFREDO FERNANDEZ
SAN MIGUEL 63. TELEFONO A-6348.

ABURRIDA

Candelaria Hernández Villegas, de 26 años y de 3ra. número 51, Vedado, fué asistida en el Centro de Socorro, de dicho barrio, de grave intoxicación, que según manifestó a la Policía de la Octava Estación, se la produjo en su domicilio al ingerir varias pastillas de permanganato, con el ánimo de privarse de la vida.

TRATO DE ROBAR

Dulce Fernández Fernández, vecina de Callejón de la Concha letra C, al notar que un individuo, en un descuido, hacía un paquete con todas sus pertenencias que guardaba en el escaparate, sostuvo una fuerte lucha con el mismo, el que decidió dejar el paquete y darse a la fuga. Perseguido por el vigilante 2930, E. Yera, de la Séptima Estación, logró detenerlo. Resultó nombrarse Juventino Campos Báez de la raza negra, mayor de edad y sin ocupación ni domicilio. Fué remitido al vivac.

MALTRATO

En el Segundo Centro de Socorro fué asistida de lesiones leves, Caridad Hernández Lage, de 21 años y de San José 99, que, según manifestó a la Policía de la Sexta Estación, le fueron causadas por Juan Alberto Ramos, de 24 años y del mismo domicilio, al maltratarla de obra.

M.E.C.D. 2016

ACORDARON LOS CONSEJEROS PROVINCIALES DE CAMAGUEY AUMENTAR SUS HABERES EN $50.00 AL MES

(COLUMNA UNO)

CONDENADA MARGOT GARCIA MALDONADO POR URGENCIA A $31.00 DE MULTA POR LLEVAR UN REVOLVER SIN LICENCIA

(COLUMNA DOS)

ADOPTANSE MEDIDAS EN STGO DE CUBA PARA IMPEDIR UNA HUELGA DE TRANSPORTADORES

Pereció ahogado en Cienfuegos un obrero que extraía ladrillos de un lanchón hundido. Libertado Francisco Castaño. Racha de suicidios. Reclama mejoras El Cotorro

LA HABANA

MEJORAS NECESARIAS

COTORRO, Habana, junio 28. DIARIO. Habana.—Por iniciativa del alcalde municipal, señor Andrés Embade, se construirá una casa de socorro y se adquirirá una ambulancia con la recaudación de las fiestas patronales en honor de San Pedro. Se ha confeccionado un interesante programa. Habrá dos grandes bailes en la sociedad «Progreso», un torneo de cintas, procesiones religiosas y fuegos artificiales. Existe mucho entusiasmo en el pueblo.—Corresponsal.

LA PROCESION DEL SAGRADO CORAZON

SANTIAGO DE LAS VEGAS, Habana, junio 28. DIARIO. Habana.—Brillantísima resultó la procesión llevada a efecto en la tarde de ayer, lunes, en honor del Sagrado Corazón.

Unas cinco mil personas acompañaron a las imágenes del Sagrado Corazón, que además iba escoltado por las imágenes de Santa Teresita de Jesús, San Antonio y la Caridad del Cobre. La procesión recorrió las principales calles de la población y, una vez que hubo entrado en el templo, don Manuel Argüelles, nuestro querido párroco, pronunció un hermoso sermón.

Una felicitación

En la festividad de mañana, día 29, San Pedro y San Pablo, se encuentran de días dos estimados amigos del corresponsal, y son esos amigos el compañero Pedro Pablo Font, corresponsal del DIARIO DE LA MARINA en el vecino pueblo de San Antonio de las Vegas, y el señor Pedro Pablo Torres, jefe del Centro Telegráfico de la Habana. Llegue hasta ellos nuestra más calurosa felicitación—Manuel Perera, corresponsal.

MATANZAS

TRATARON DE SUICIDARSE DOS JOVENES

MATANZAS, junio 28. DIARIO. Habana.—Dos jóvenes trataron de suicidarse ingiriendo veneno: Gloria Febles Baró, de Jovellanos, y Graciella Pedroso Pumariega, en Pedro Betancourt, encontrándose graves.

Incendio

En la finca «Alba», en el barrio Jacán, de Palmillas, fué destruída por un incendio la casa habitada por Antonio Barros, recibiendo quemaduras graves Francisca Barros.—Lovio, corresponsal.

FALLECIO A CAUSA DE UN COLAPSO CARDIACO

COLON, Matanzas, junio 28. DIARIO. Habana.—Esta mañana, a las nueve, falleció de un colapso cardíaco el señor Bernardino Mayoz, hermano del ex consejero provincial José Mayoz. Era el finado persona de alta estimación y querido por todos en el pueblo, el que lamenta su muerte tan inesperada.

De temporada

Ha salido para disfrutar unos meses de temporada en el balneario de San Miguel de los Baños, la señora Petrona Sánchez viuda de Gómez, en compañía de sus hijas Anita, Leonila y Eva.—Gómez, corresponsal.

SANTA CLARA

FUE PUESTO EN LIBERTAD FRANCISCO CASTAÑO

REMEDIOS, Santa Clara, junio 28. DIARIO. Habana.—En la noche de ayer, a las once, fué puesto en libertad Francisco Castaño, sermano del comerciante asesinado. El doctor Quirós, juez de instrucción, ordenó su libertad al cumplirse las 72 horas, por no encontrar cargos concretos contra el mismo. El acusado goza de afectos y simpatías en esta sociedad, la que se alegra de que no existan cargos contra él, por tenerse la seguridad de su inocencia.—Federico García, corresponsal.

PERECIO AHOGADO UN OBRERO QUE EXTRAIA LADRILLOS DE UN LANCHON HUNDIDO

CIENFUEGOS, Santa Clara, junio 28. DIARIO. Habana.—En las primeras horas de la mañana pereció ahogado Héctor González, mestizo, de 20 años de edad, vecino de esta ciudad, el que dedicábase a faenas marítimas. Ocurrió el suceso en los momentos en que González, provisto de una escafandra, trabajaba sacando ladrillos de un lanchón hundido en la desembocadura del río.

El patrón Jorge Suárez y el marinero Mario Moreno López, al notar la desaparición del compañero, dirigiéronse en un bote a la Jefatura de la Marina, dando cuenta del suceso, saliendo el teniente Pérez Suero con varios vigilantes y un buzo para el lugar del suceso. Hasta estos momentos no ha sido rescatado el cadáver. Créese que pueda haber sido víctima de los tiburones que abundan en esas aguas, o que, atacado de una congestión, haya perecido. Ocupáronse junto con las ropas dos medias botellas de ron, vacías.—Obdulio A. García, corresponsal.

ASISTIDA DE QUEMADURAS GRAVES

SANTA CLARA, junio 28. DIARIO. Habana.—Mariana Rivero, natural de Esperanza, de 49 años de edad, casada y vecina de una finca inmediata a esta ciudad, ha sido asistida en el centro de socorro de intensas quemaduras de primero y segundo grados. Después de curada fué trasladada al hospital, en donde falleció. La occisa impregnó sus ropas con alcohol y después se prendió fuego.

Joven muerta

Clara Jiménez Hernández fué alcanzada por una carreta cargada de palmiche, recibiendo tan graves lesiones que murió poco después. El cadáver fué entregado a sus familiares.

Hombre muerto

Esta madrugada fué hallado el cadáver del mestizo Isidro Benítez, de 54 años de edad, vecino de San Pedro y Rodrigo, el cual parece que ingirió un veneno.—Corresponsal.

AGRADECIMIENTO A NUESTRO COLEGA «AVANCE»

CAIBARIEN, Santa Clara, junio 28. DIARIO. Habana.—La Asociación de la Prensa de Caibarién se encuentra profundamente agradecida a la redacción de «Avance» por el juicioso editorial que le dedicó ayer a nuestra idea de instituir el «Día del Pobre».

«Avance», que tan repetidas pruebas ha dado de afecto hacia Caibarién, cosa que aquí estimamos mucho, prueba con este trabajo que hace suyas las buenas causas. Nosotros esperamos que el resto de la prensa se ocupe en esta iniciativa, dándole calor para llevar un poco de consuelo a los que no tienen nada en la víspera de Nochebuena.—Corresponsal.

CAMAGUEY

ACORDARON EL AUMENTO DE SUELDOS

CAMAGUEY, junio 28. DIARIO. Habana.—A pesar de la situación que atraviesa el país, los consejeros camagüeyanos, en sesión celebrada hoy, acordaron un aumento de cincuenta pesos en sus sueldos, cobrando ahora 250 pesos mensuales.

Lesionado

Jesús Mosquera Centeno, de San Rafael 57, sufrió lesiones diseminadas por todo el cuerpo al caerse del caballo que montaba.

Intoxicada

Hortensia Rodríguez Martínez, de 25 años, fué asistida en la casa de socorro de una grave intoxicación, a consecuencia de las substancias tóxicas que ingirió con ánimo de suicidarse. Estamos pasando por una racha de dos y tres casos de suicidios diariamente.—Hernández, corresponsal.

ORIENTE

MARGOT GARCIA MALDONADO, ANTE EL TRIBUNAL DE URGENCIA

SANTIAGO DE CUBA, junio 28. DIARIO. Habana.—A la 1.15 de la tarde de hoy fué conducida Margot García Maldonado, por una pareja de la Policía Nacional, a la Audiencia, a la que llegó serenamente. La policía guardó el orden. Se están organizando comités en varios términos en pro de la acusada. Hay varias funciones teatrales benéficas para recabar fondos.

Orden de acuartelamiento

Ante los rumores de una huelga general para el día primero de julio en la industria del transporte, en protesta contra el peaje, la Policía Nacional tiene orden de acuartelarse.—García, corresponsal.

EL ABOGADO DE MARGOT GARCIA ESTA EN LA CAPITAL DE LA REPUBLICA

SANTIAGO DE CUBA, junio 28. DIARIO. Habana.—El juez de Instrucción que conoce de la causa contra Margot García Maldonado, ha tenido por parte al procurador Herminio Lorié Bertot, en representación del defensor doctor Penabad, que se encuentra en esa capital.

El procurador Lorié Bertot presentará mañana un escrito proponiendo otra prueba testifical, consistente en el examen de los testigos Enrique Vilan, Sofía Antenor y Elieser Labrado, vecinos de Bayamo.

Dada la ausencia del defensor., lo representará un abogado de oficio.

Antes de salir del vivac para comparecer en la Sala de Urgencia, la procesada conferenció telefónicamente con su defensor, el doctor Penabad, quien le dió instrucciones.

El esposo permanecerá con ella hasta la celebración del juicio.—García, corresponsal.

CELEBRADO EL JUICIO EN EL TRIBUNAL DE URGENCIA, SE LE IMPUSO MULTA D E31 PESOS

SANTIAGO DE CUBA, junio 28. DIARIO. Habana.—El Tribunal de Urgencia, presidido por el magistrado Suárez Castro, de la Sala Primera de la Audiencia, efectuó el juicio contra Margot García Maldonado, matadora de Armando Corona.

Comenzó el juicio a las 2:20 de la tarde, durante diez minutos. El fiscal, doctor Mendieta Hechavarría, después que la acusada declaró, solicitó que se le impusiera la pena máxima de seis meses. El tribunal, aceptando la tesis del defensor, la castigó a 31 pesos de multa.—García, corresponsal.

Los estibadores de La Habana ganaron $19.00 en 8 horas

Impropio el vapor «Oriente» para tratar de los problemas obreros, dicen los navieros

El Director General del Trabajo, señor Juan V. Govea, ha convocado a los patronos navieros para hoy a las cuatro de la tarde, con objeto de tratar de los distintos problemas que existen entre los elementos obreros portuarios. Débese esto a que se suspendió la sesión-almuerzo que se debía celebrar en el vapor «Oriente», y a la cual asistiría el Director General del Trabajo y otros funcionarios de esta Secretaría.

Los patronos no estaban en condiciones de asistir a esa junta, pues antes necesitan reunirse y cambiar impresiones acerca de los temas que se han de tratar.

Injustificada protesta de los obreros

El Director General del Trabajo ha recibido una comunicación del señor U. A. Tarasca, Agente General de la New York and Cuba Mail Steamship Company, dándole cuenta de que es injustificada la protesta presentada por los obreros portuarios—estibadores—en relación con los embarques de piña en dulce, exponiendo que durante el sábado último ocho obreros en un tiempo ordinario de ocho horas cargaron para el vapor «México» 8-864 cartones de piña en conserva, en distintos tamaños, y el jornal a destajo devengado por esos ocho trabajadores ascendió a la suma de $150.22, o sea a razón de $18.77 por cada obrero, con un equivalente de más de $2.30 por hora en el tiempo ordinario, lo que constituye el jornal más alto pagado en el mundo por tales labores.

DEFUNCIONES

Manuela Baró Calvo, blanca, 73 años, Marqués de la Torre.

Rafael Cortás Caraballo, blanco, 48 años, Animas núm. 57.

Darío Diego Delgado, blanco, 31 años sanatorio La Esperanza.

Justo Cárdenas Ramos, blanco, 90 años, Asilo de Ancianos.

Aurelio Rafael Pintó, blanco, 59 años, Hospital Municipal.

Yolanda Ulfe Piñón, blanca, 14 años, San Leonardo núm. 67.

Felicia Gutiérrez Valle, blanca, 70 años, Rita núm. 60.

Luis R. Muñoz Noroña, blanco, 76 años, 14 y Línea.

José de la Cruz Reinoso Morales, blanco, 60 años, hospital Lebredo.

Carmen de la Nuez Calderín, blanca, 1 año, Hospital Infantil.

Evelia Tabares Brito, blanca, 2 meses, Hospital Infantil.

Gabriel Acosta Núñez, blanco, 35 años, Hospital Municipal.

Carlos Romero Rivero, mestizo, 23 años, Franco núm. 3.

José Antonio Martínez, blanco, 30 años, Manrique núm. 127.

Rodolfo A. Narnolecte, blanco, 3

Manuel Ruiz Fernández, blanco, 3 meses, Lealtad núm. 147.

Serafín Venegas, blanco, 102 años, Salud núm. 119.

Juan Rodríguez Cabrera, blanco, 63 años, Instituto del Cáncer.

Adriano González Corrales, blanco, 14 años, Hospital Municipal.

Antonio Sentennát, blanco, 27 años, Cristina núm. 34.

CRONICA CATOLICA

ACTOS CATOLICOS QUE SE ANUNCIAN PARA MAÑANA EN LAS DIVERSAS IGLESIAS

Misa de Comunión general en San Francisco

A las 7.30 a. m. Misa de Comunión general en San Francisco en homenaje al M. R. P. Pedro Aranguren, Comisario de la Orden Seráfica en Cuba, o sea el Superior de todos los franciscanos de la Orden Menor seráfica de Cuba.

Invitan a este homenaje eucarístico, las Asociaciones que el mismo dirige personalmente: Archicofradía del Vía-Crucis, Perpetuo, Union 27 de Caballeros Católicos, Consejo Supremo de la Adoración Nocturna Cubana y Sección Adoradora Nocturna de la Habana.

Después de la Misa, felicitación en la sala de Juntas de la iglesia.

Este homenaje es de felicitación en sus días.

Quince Jueves Eucarísticos

En San Francisco y en la Antigua Iglesia del Carmelo, los Quince Jueves Eucarísticos, a las 5 p. m.

El Jubileo Circular

En la iglesia de Santa Catalina, el Jubileo Circular.

La exposición de Su Divina Majestad, después de la última Misa que en esta iglesia se celebre.

A las 5 p. m. Santo Rosario, Visita a Jesús Sacramentado, sermón, bendición y reserva.

Jueves Perpetuos eucarísticos

En San Nicolás de Bari y en María Auxiliadora.

Por la mañana, a las 8.

Por la tarde, a las 5.

Mes del Sagrado Corazón

En la Iglesia de Reina, a las 8 a. m., y a las 5 p. m.

En la Iglesia de San Nicolás de Bari, a las 7 a. m.

En las iglesias del Santo Angel y Jesús, María y José, a las 5 de la tarde.

En los templos del Cristo y Escuelas Pías de Guanabacoa a las 5 y 30.

En la Parroquia de los Quemados de Marianao, a las 8.30 de la noche.

Hora Santa

En todos los templos la Hora Santa, que se acostumbra a celebrar los jueves, vísperas de los Primeros Viernes de mes en reparación y desagravio al Corazón agonizante de Jesús.

Asociación Eucarística Popular

En la Capilla de las Madres Reparadoras, la Asociación Eucarística Popular, celebra adoración al Santísimo Sacramento del Altar de 7.30 de la tarde a 10 de la noche.

En la Capilla de la Preciosa Sangre

En la Capilla de las Adoratrices de la Preciosísima Sangre de Nuestro Señor Jesucristo, a las 7.30 a. m. Misa de Comunión general para los cofrades de la Preciosa Sangre y demás fieles devotos de la Sangre Redentora.

A las 4.30 p. m., cánticos en loor de la Preciosísima Sangre, sermón por el P. Dr. Alfredo Llaguno y bendición eucarística.

Invitan las Adoratrices de la Preciosa Sangre.

Pía Unión de San José.—Iglesia del Corazón de Jesús. Habana

Se invita a usted para la misa de comunión, que se celebrará a las 8, el día 29, por ser el santo del R. P. Pedro Abad, Superior de la Residencia y Director de nuestra Congregación: pasando después al salón de juntas para felicitarlo.

La Directiva

Junio de 1938.

Distribución de Premios a las alumnas del Colegio «El Angel de la Guarda»

Hoy a las 3 de la tarde tendrá lugar en el Salón de Actos de la Casa Social Estrella número 152, la solemne distribución de Premios a las alumnas del colegio «El Angel de la Guarda».

El solemne acto escolar será presidido por el R. P. Esteban Rivas, S. J., nuestro compañero Lcdo. don León Ichaso y la Directora señorita Mariana Lola Alvarez, la cual invita a las antiguas y actuales alumnas y a sus respectivos familiares.

Oremos por Nuestro Santísimo Padre Pío XI

Hoy, fiesta onomástica de San Pedro, Apóstol, Primer Vicario de Jesucristo en la Tierra y Primer Papa de la Cristiandad, es el «Día del Papa» en la Iglesia Católica, Apostólica y Romana. En este día de homenaje universal al Vicario de Cristo, a El se deben dirigir todas nuestras oraciones, todos nuestros sacrificios, y también nuestras limosnas, pues sus necesidades son muy grandes y perentorias, no para El, sino para la Iglesia, que rige y gobierna, la cual como toda sociedad necesita de los medios necesarios a su subsistencia.

«Yo estaré contigo hasta la consumación de los siglos», dijo Cristo a Pedro, a Pío IX, a Pío XI, y una vez más, se ha cumplido la promesa divina. Cristo está con sus Vicarios, con su Iglesia en la prisión, en el cautiverio y en la liberación.

Oremos, pues, por MTO SMO, P., Pío XI, diciendo fervorosamente la Plegaria de la Iglesia: «El Señor le conserve y le dé fortaleza y le haga dichoso en la tierra y no le entregue en las manos de sus enemigos.»

¡Salud, Gloria, Honor y Bendición a su Santidad Pío XI, Vicario de Nuestro Señor Jesucristo en la tierra!

HOY ES OBLIGATORIO EL OIR MISA Y TERMINA EL CUMPLIMIENTO PASCUAL

Hoy, miércoles, 29 de junio, es fiesta de precepto con obligación de oír Misa y abstenerse de obras serviles.

Todo fiel católico está obligado a observar este Precepto, bajo pena de pecado mortal.

En todos los templos se celebran las mismas Misas, que se acostumbran a celebrar los domingos.

Hoy finaliza el tiempo hábil para el cumplimiento del Precepto Pascual

«Quien no come mi Cuerpo y bebe mi Sangre», ha expresado Jesucristo, no tendrá parte con El en la vida eterna.

No ha expresado tácitamente cuántas veces, aunque dió a entender, que son sus deseos muchas veces, pues después de instituir el Sacramento de la Eucaristía y de haberles distribuído la Sagrada Comunión, les dijo: «Cuantas veces hiciereis ésto, hacerlo en memoria de Mi Sacratísima Persona.»

La Iglesia, nos exhorta a recibir frecuentes, y aún diariamente, por ser Pan del alma y medicina que la conforta.

Pero para dar cumplimiento al mandato de comer y beber el Cuerpo y la Sangre de Cristo, manda bajo pena de pecado mortal, confesar y comulgar una vez al año a todo fiel cristiano, desde el uso de la razón, en el tiempo por Ella marcado, que para Cuba aspira hoy, para cumplirlo sin recargo de pecado mortal.

Jesucristo dice: «Quien a vosotros oye (a la Iglesia), a Mí me oye. Quien a vosotros desprecia, a Mí me desprecia.»

Por consiguiente la Iglesia, nos dice: «Hijo mío: tu Padre celestial está muy enojado contra ti porque te convida a su mesa eucarística, y desprecias su convite. Pues bien, me manda a decirte, que si no aceptas su invitación por lo menos una vez al año, te desheredará eternamente.»

Consideremos lo que dice San Pablo: «Terrible cosa es caer en las manos de Dios vivo».

DISTINGUIDOS SACERDOTES Y RELIGIOSOS CELEBRAN SU FIESTA ONOMASTICA

Celebran hoy sus días, Monseñor Pedro Sixto, M. I. Canónigo de la Santa Metropolitana Iglesia Catedral de la Habana y Vice-Secretario de Cámara y Gobierno de la Archidiócesis de la Habana; M. R. P. Padre Fray Pedro Aranguren, Comisario de la Orden Menor Franciscana de Cuba, RR. PP. Pedro Abad, S. J., Superior de la Residencia de la Compañía de Jesús de la Habana, Fray Pedro Delgado, Prior de los Padres Dominicos de la Habana; Fray Pablo de Lete, Guardián de los Padres Franciscanos de la Habana; Fray Pablo del Olmo, O. P. Párroco del Vedado; Pedro Oriol, Profesor y Director de la Escola Calasancia de las Escuelas Pías de San Rafael y Pedro Rifer, Profesor y Director de la Scola Calasancia de las Escuelas Pías de Pinar del Río; Fray Pedro Arcupe, O. F. M. y Fray Pedro Gevito, O. F. M., organista de la Iglesia Parroquial de Guanabacoa.

Son asimismo las de los distinguidos amigos señores Pedro Pardo, Pedro J. Aranda y Pedro Pablo Gastón.

Sor Petra Vega y Sor Paulina Suart

Celebran hoy sus días dos beneméritas Hijas de la Caridad, Sor Petra Vega y Sor Paulina Suart. Ambas Madres amantísimas de las huerfanitas: Una en el Colegio Asilo San Vicente de Paúl y la otra en el Colegio «La Domiciliaria» en Jesús del Monte.

Ambas cargadas de méritos, ante Dios y los hombres.

Ambas acreedoras a la gratitud de toda Cuba por su amorosísima piedad para con las pobrecitas niñas huérfanas y pobres.

Hoy que tanto se prodigan las Cruces, ¿por qué no concedérselas a esas dos abnegadas hijas de la Caridad, que llevan más de 50 años al cuidado de pobres huerfanitas?

Todos los gobiernos premian estos servicios, ¿por qué no premiar el de esas dos ancianas hijas de la Caridad, a quienes el pueblo denomina las Madres de las pobres huerfanitas?

Pero, dejemos de pedir para ellas, y pidamos, como la más preciada felicitación para ellas, un regalito para sus amadísimas huerfanitas.

Para ellas se conforman con una oración por su felicidad temporal y eterna.

Importados 14,584 bultos de frutos y vegetales frescos

De ellos 7,100 sacos de arroz, 2200 de malta y 500 de afrecho. Autorizadas marcas para ganado

Durante el pasado día 24 fueron importados por los muelles de esta capital 14,584 bultos de frutos y vegetales distribuídos en la forma siguiente: 400 sacos de avena, 2400 de ajos, 7100 de arroz, 100 bultos de frutas frescas, 31 sacos de especias, 220 de malta, 500 de frijoles, 2 cartones de semillas de hortalizas 39 bultos de vegetales secos, 500 sacos de afrecho, 117 bultos de vegetales frescos, una caja de flores naturales y cuatro paquetes de muestras.

Marcas solicitadas

Han solicitado marcas como ganaderos mayores los señores Francisco Imas, Pedro Sánchez, Julián Ginart y Suc. de Luis Gómez, y como ganaderos menores José Vázquez, Ramón Aldonza Fernández, Jesús María Ortega, Juan Marrero Santana, Manuel Junco, Aurelio García, Abelardo Rodríguez, Eduardo Rubio, Juan Velázquez Bernabé González, Serapio Romero, Rafael Pérez Martín, José Machado Cabrera y Apolinaris Pérez.

Títulos expedidos

El Subsecretario de Agricultura, doctor Gustavo E. Perea, ha firmado los siguientes títulos de marcas de ganado expedidos por el Negociado de Registro Pecuario y Marcas de Ganado:

Hermanos Rodríguez, Luis Fleites y Hnos., Juan Fleites, Rafael Hernández Ortega, Manuel Mauri García, Francisco Bormey Curbelo, Cándido Chiquet, Miguel González Pérez, José Martínez Díaz y Francisco García Peña de la provincia de Santa Clara.

Victoriano Larrazábal, Rogelio Junco Muñoz, Arturo L. de Mola, Eugenio García Cabrera y Antonio Vázquez Villa de la provincia de Camagüey.

BUSCA LA SECRETA A UN NIÑO QUE DESAPARECIO EL SABADO DE SU CASA

Desde el último sábado se ausentó de su domicilio de Persevrancia 1, entre Lagunas y San Lázaro, sin que se haya sabido más de él, el menor Ernesto García Tosté, colegial, de catorce años, que tiene atrofiado el ojo izquierdo y que vestía camisa azul, pantalón kaki y zapatos negros. Su padre Félix García lo participó así a la Policía Secreta, disponiendo el jefe comandante Menéndez que se proceda a su busca, la que realizan ya varios detectives.

Preso un policía provincial

En la tarde de ayer fué detenido por un detective de la Policía Secreta Eduardo Montalvo Montalvo, policía del Gobierno Provincial habanero, vecino de Omoa 10, por interesar su presencia el Juzgado Correccional de la Sección Quinta, ante el que está acusado de estafa. Quedó en libertad mediante fianza de 100 pesos.

La Secretaría de Comercio comprobó durante mayo 1,115 infracciones de la ley 163, contra el clandestinaje

Una interesante estadística a este respecto. Pospuesta para el seis de Julio la reunión de la Junta Nacional de Comercio. Aumentó el consumo de queso en Inglaterra

El Director de la Inspección General de la Secretaría de Comercio, señor Enrique Fontova, ha elevado un informe al Secretario del Ramo, dando cuenta del trabajo realizado por esa Dirección durante el mes de mayo, así como de los expedientes tramitados y comunicaciones dirigidas a otras dependencias del Estado y autoridades judiciales de la nación, acerca de casos de clandestinaje.

En el referido informe se anota que durante el citado mes se realizaron 2,981 inspecciones de comercios e industrias en toda la República, comprobándose como resultado de esa labor 1,115 casos de infracciones del Decreto Ley 163.

También, durante ese mes, la Secretaría de Comercio dió cuenta a la de Trabajo que de las inspecciones realizadas 126 correspondían a infractores de las leyes sociales; a la de Hacienda que 213 comercios e industrias no cumplían los requisitos de impuestos, leyes fiscales, etc.; a la de Sanidad que 59 establecimientos carecían de las Ordenanzas Sanitarias y a Gobernación se le notificó 22 casos de infracción del Decreto que regula el Carnet de Extranjero y otras disposiciones de aquel Departamento.

Fueron resueltos y archivados en ese mes por la Dirección de la Inspección General de Comercio, 1,032 expedientes, habiendo sido declarados clandestinos, con las penalidades que señala el decreto-ley 163, cinco propietarios de comercios de esta capital.

Pospuesta para el 6 de julio la reunión de la Junta Nacional de Comercio

El Secretario de Comercio cursó ayer un telegrama a los Delegados del Comité Ejecutivo de la Junta Nacional de Comercio, haciéndoles saber que por causas imprevistas se suspendía la reunión que estaba convocada para ayer tarde, la cual se efectuará el día 6 de julio entrante, a la misma hora y con igual Orden del Día.

Aumentó el consumo de queso en la Gran Bretaña

El Ministerio de Comercio Exterior de Inglaterra ha enviado a la Secretaría de Comercio, y un informe relacionado con el consumo de queso en aquel país, el cual aumentó a partir del año 1930.

Durante el pasado año, según dicho informe, cada habitante del Imperio Británico consumió nueve libras de queso, permaneciendo esta cifra por debajo del nivel de las registradas en Francia, Alemania y Suiza.

Las nuevas restricciones aduanales contra las exportaciones de Nueva Zelandia y el Canadá, hicieron declinar en un 21 por ciento en 1937 el comercio exterior de quesos, y pese a todos los esfuerzos realizados por Inglaterra para dar abasto a su población con su propia producción de las islas, no le fué posible, pues se estima que la cantidad de quesos elaborada en esos lugares, sólo constituye el cuarenta por ciento de la demanda.

El salario mínimo en la industria del calzado

El señor Juan Jerés Villarreal, Secretario de la Comisión Nacional de Salarios Mínimos, ha enviado al Director de la Inspección General de la Secretaría de Comercio, el proyecto de tarifa hecho para la industria del calzado por los representantes del Sindicato de Zapateros y los de la entidad patronal interesada en el problema, ambos de perfecto acuerdo.

MUSICA y MUSICOS

Del «Conservatorio Fischermann»

Una gran «Fiesta Fin de Curso», celebró esta institución cuya sucursal dirige Conchita Espinosa, en la mañana del domingo pasado en el Teatro Campoamor, a beneficio del Asilo Truffin. Conchita Espinosa, Jascha Fischermann y las auxiliares de la primera, Telma Jaume, Josefina López y Alicia Espinosa, pueden estar muy satisfechos del magnífico resultado de su labor, que puso de relieve los adelantos conseguidos durante el curso por sus alumnos y las disposiciones artísticas de muchos de ellos en el canto, baile, declamación etc.

La primera parte dedicada al Kindergarten Musical, fué una demostración palpable de lo que con paciencia y buena dirección puede lograrse de pequeños de tres años y medio de edad, como lo mostró el vals a seis manos que tocaron Bertica Shulman, Mary Epstein y Saúl Srebnick y después Bertica en la «Pieza Descriptiva», en la que narró la anécdota y después ejecutó la pieza al piano, con gracia encantadora.

Los hermanos Lateiner, Isidoro y Jacobito ejecutaron una pieza el primero, de cortos años, al violín acompañado por Jacobito, cuyas condiciones pianísticas pudieron ser admiradas después. Muchos aplausos entusiastas recibieron los pequeños estudiantes y artistas durante el desarrollo del programa, por el inmenso auditorio que llenaba la sala de Campoamor.

Las niñas del Asilo Truffin, brindaron también su valioso aporte, bailando diversos números en carácter, dirigidos por Aracelis López, recibiendo múltiples aplausos.

El programa se desenvolvió en la forma anunciada.

Un nuevo éxito que se anota Conchita Espinosa al frente de la sucursal del Conservatorio Fischermann, a quien enviamos nuestra felicitación así como a sus colaboradores, sin olvidar al profesor Jasch Fischermann, animador de esta obra.

Próximos conciertos

GEORGES SINANIAN: Ofrece un recital de violín en la Sala Falcón el jueves 30 del actual a las 8 y media de la noche. Acompañante: Esther Ferrer.

RAIMUNDO LLADA: Pianista cubano se presenta en recital en la sala de conciertos del Conservatorio Arias, el lunes 4 de julio a las 9 de la noche.

CONFERENCIAS: Para la Sociedad Artística Dommicis-Mariani comenzó a ofrecer una serie de conferencias musicales el maestro Amadeo Roldán, el 25 del actual. La próxima está señalada para el sábado 2 de julio a las 5 y media de la tarde en el local social Calle E número 515 en el Vedado.

Las exportaciones de Cuba desde enero a junio

NUEVA YORK, junio 28. (AP).—Las exportaciones de azúcar cubano desde el primero de enero hasta el 25 de junio consistieron en 1.334,700 toneladas con baja del 12,5 por ciento con relación a las exportaciones del mismo período de 1937 que subieron a 1,524,723.

Rusia logró que la eximieran de abonar su parte

Alemania, Inglaterra, Italia y Francia pagarán el total para sacar los voluntarios

LONDRES, junio 28. (AP).—La Gran Bretaña, Francia, Italia y Alemania convinieron esta noche en repartirse el costo de la proyectada retirada de los voluntarios extranjeros que están combatiendo en España después que la Rusia soviética se negó a echar sobre sus hombros una parte de esos gastos.

Este acuerdo de hoy elimina un obstáculo más de los que se han presentado al plan de evacuación, pero el envío de una comisión neutral para investigar los bombardeos aéreos ha encontrado nuevas dificultades.

Suecia inesperadamente imitó a los Estados Unidos negándose a participar en la comisión internacional, no obstante haber indicado que aceptaría un puesto en ella.

La Gran Bretaña, con la ayuda de Francia, trata ahora de persuadir a Holanda para que ocupe en la comisión el puesto de Suecia.

El propósito de la comisión consiste simplemente en someter al juicio de la opinión mundial la justificación que exista en cada caso para tales bombardeos.

La Rusia soviética se negó a pagar una parte de los gastos de la evacuación de los voluntarios extranjeros, y dió la nota disonante en el comité de no intervención.

El conde de Perth, embajador británico en Roma, conferenció hoy con el conde Galeazzo Ciano, ministro de Estado italiano, suponiéndose que sobre muchos problemas relacionados con la guerra civil española.

Entre estos problemas se encuentra el bombardeo de los buques ingleses en los puertos rojos, la retirada de los voluntarios y el pacto anglo-italiano, que aún no ha entrado en vigor.

S. B. Kagan, representante de Rusia, dijo a la subcomisión de neutralidad que su Gobierno estaba preparado para sufragar la sexta parte del costo de la organización general de los voluntarios, o sea los gastos de transporte hasta los puertos de embarque, entendiendo que el mantenimiento de los voluntarios en los campamentos de concentración corresponde a los gobiernos españoles respectivos y los gastos de la repatriación a los países cuyos nacionales estén participando en la guerra civil.

Sugirió que todas las grandes potencias pagaran la sexta parte de los gastos del mantenimiento del mecanismo internacional y que su país aumentaría su cuota a una quinta parte si los países más pequeños se negaban a echar sobre sus hombros el gasto que les corresponde.

Este aumento estaba dispuesto a aceptar sólo en el caso de que la evacuación se efectuara en el plazo de cuatro meses.

Holanda accederá a figurar en la comisión investigadora de los bombardeos, pero con condiciones.

AMSTERDAM, junio 28. (AP).—Holanda aunque sin entusiasmo posiblemente se una a la comisión internacional creada por la Gran Bretaña para investigar los bombardeos en España, pero establecerá ciertas condiciones relacionadas con la defensa de su neutralidad, según se decía hoy en los círculos mejor informados.

Los funcionarios del gobierno se negaron a hacer comentarios, indicando que hoy mismo se había recibido la invitación oficial de Londres y que no se había adoptado todavía ningún criterio.

Los concejales de San Antonio de los Baños con C. Baizán

Fueron a tratar con el Sr. Gobernador del monopolio del hielo en esa localidad

Una comisión integrada por Concejales del Ayuntamiento de San Antonio de los Baños, visitó ayer al Gobernador de la Habana, coronel Celestino Baizán.

Dicha comisión estaba integrada por la señorita Matilde Campos, señor Humberto Perdomo, Fernando Corona, Ramón Martín Bode y Francisco Guía quienes iban acompañados por el doctor Humberto Rodríguez Maribona.

Solicitaron del Gobernador de la Habana la aprobación del acuerdo número dos de la sesión ordinaria celebrada el pasado diez del ctual mes, que trata acerca del monopolio existente en la venta de hielo en la ciudad de San Antonio de los Baños. Dicho acuerdo rebaja la tarifa que desde el año de 1916 viene apareciendo en los distintos presupuestos, así com en el actual. La tarifa en cuestión es la siguiente: ciento veinticinco pesos por la venta de hielo en ambulancia o en cualquier forma en que esta se realice; resultando que un vendedor de hielo tiene que pagar la exagerada cantidad de quinientos pesos como contribución anual y en cambio la fábrica existente en dicha ciudad, según hicieron saber los concejales al Gobernador, sólo paga de contribución la cantidad de ciento veinticinco pesos anuales.

Este acuerdo nos dijeron, fué vetado por el Alcalde provisional, señor Elías Macías y reconsiderado en la fecha antes dicha.

También los señores concejales de San Antonio de los Baños mostraron al coronel Baizán la nueva tarifa creada por el acuerdo tomado sobre la venta de hielo en ambulancia, que es la siguiente: seis pesos para el Municipio, más el 25 por ciento correspondiente a la cuota del Consejo Provincial y además, la obligación de declarar un depósito que pagaría la cantidad de $50.00 para el Municipio, más el 25 por ciento para el Gobierno Provincial.

Anuncios CLASIFICADOS de ULTIMA HORA

Más ANUNCIOS CLASIFICADOS de ULTIMA HORA en la página 23.

COMPRAS

OBJETOS VARIOS

COMPRAMOS BASTONES VIEJOS, con puños de oro, plata y marfil. The French Brothers, Prado 77-A. Telf. A-7886.

VENTAS

48 — **CASAS**

PLAYA SANTA FE, SE VENDE LA casa más cómoda y mejor situada con piscina propia. Informan Aguacate 52. Telf. M-7180

CHALET ESTILO AMERICANO, DE dos plantas, fabricado por su dueño que embarca. Calle 14 y D., reparto Almendares.

CASA DOS PLANTAS: CALZADA del Cerro, lugar comercial, próximo paradero: $9,000. Renta: $85.00 mensual. Bajos, comercio. Altos: familia. Superficie: 310 metros. Benítez, Malecón 304, esquina Escobar.

CASA MODERNA, NUEVA, 2 PLANTAS, Oquendo próximo Zanja: $8,300, muy amplia, 4 cuartos, baño intercalado, criados, etc., cada planta. Renta antigua: $70.00 mensual. Benítez, Malecón 304, esquina Escobar, 12 a 4.

VENTA DE CASAS EN GANGA, MONOLITICAS: San Rafael cerca Campanario, 8 por 23 metros, dos plantas y media: $15,000; Zanja e Infanta, 6 por 20 metros, 3 plantas: $8,500; Marina y Vapor, 4 casas de 2 plantas, 20 por 20 metros: $16,000; Monte, acera nones, 2 frentes, 2 plantas, 450 metros: $30,500. Para más detalles, Neptuno 136, altos. Telf. M-8106. Cruz.

HABANA VIEJA, UNA CUADRA Egido, casa antigua, 5.50 por 17: sala, comedor, 2 habitaciones, baño, cocina, patio: $2,400. Informes personales: A. Solís, Compostela 50. Telf. M-2751.

SE VENDE UNA CASA ANTIGUA, esquina, centro Habana, muy barata, acera de la sombra. Informan en Crespo 15, bajos.

VENDO SIN ESTRENAR: LA SIERRA, Quinta entre 6 y 8, hermosa casa con cuatro habitaciones, dos baños en colores, hall dos metros ancho, garage, traspatio: FO-3983.

VENTAS

48 — **CASAS**

VEDADO: CALLE 23, LUJOSA RESIDENCIA moderna, una planta, 2000 varas: jardín, portal, sala, saleta, biblioteca, hall, 5 cuartos, dos baños colores, comedor, pantry, garage 3 máquinas, 3 cuartos, patio con frutales $35,000. Campanería, Aguiar 68: M-7785.

VEDADO: CALLE 23, CASA UNA planta, 1000 metros, moderna: jardín, portal, sala, saleta, hall, 8 cuartos, dos baños, comedor, garage: $32,000. Otra, con 5 cuartos, garage, etc. 20,000. Campanería, Aguiar 68: M-7785.

VEDADO: CALLE 23, ESQUINA, CHALET 800 metros: jardín, portal, sala, gabinete, 8 cuartos, 3 baños, comedor, garage: $35,000. Otra, dos plantas independientes, moderna: sala, comedor, 4 cuartos, baño: $12,000. Campanería, Aguiar 68: M-7785.

VEDADO: CALLE I. ESQUINA FRAILE, 1,500 metros, cantería: jardines, portales, recibidor, sala, gabinete, hall, siete cuartos, tres baños, comedor, garage: $40,000. Facilidad pago. Hago cambio. Campanería, Aguiar 68. Telf. M-7785.

VEDADO: CALLE 17, DOS PLANTAS independientes, moderna: 30,000 pesos; Calzada, moderna, 2 plantas independientes: $16,000; Calle B., esquina, 800 metros, dos plantas independientes: 25,000 pesos. Campanería, Aguiar 68 M-7785.

VEDADO: ESQUINA, CALLE BAÑOS, sombra, 1480 metros: jardín, portal, sala, comedor, 5 cuartos, baños, garage: $32,000. Calle D, moderna: jardín, portal, sala, hall, 5 cuartos, baños, comedor: $22,000. Campanería, Aguiar 68: M-7785.

VEDADO: CALLE C. CERCA 29, MODERNA: sala, comedor, 3 cuartos, garage, apartamentos al fondo: $12,000. Calle 19, monolítica, una planta: sala, comedor, 3 cuartos, garage: $9,000. Esquina para fabricar, 23 por 28 metros, calle D., a $22.00 metro, Campanería, Aguiar 68: M-7785.

$1,300: CASA MAMPOSTERIA, PISOS mosaicos, techos tejas francesas: portal, sala, tres habitaciones, comedor, cocina, buen patio. Reparto Columbia, Marianao. Informes: Sr. Macía. Telf. FO-1354.

VENDO PROPIEDADES ESQUINA Y 8 casitas, en $9,000. Vendo propiedades en todos los barrios y cambio. Vendo terreno a todos los precios. Vendo casa con 40 habitaciones: $13,000. Renta: $250.00. Informes: García, Galiano 125, café.

Conferencias con los autonomistas en Checoslovaquia

PRAGA, Checoeslovaquia, junio 28. (Havas).—Los diputados autonomistas de Hungría y Eslovaquia, señores Jaross, Esperazzy y Spuka serán recibidos mañana, martes, por el Primer Ministro Hodza. Se anuncia que en la audiencia discutirán las reivindicaciones húngaras, que han sido distribuídas, a los efectos de su estudio, en 86 puntos diferentes.

El diputado húngaro Korlath y el senador Hokky, de la Rusia Sub-Carpática, han pedido también ser recibidos por el Jefe del Gabinete, el próximo jueves. Según lo que dice hoy el periódico Narodny List, ambos legisladores solicitarán de Hodza la autonomía de la minoría húngara, en el marco de la que se conceda a la Rusia Sub-Carpática.

Campeonatos gimnásticos en Praga

PRAGA, junio 28. (Havas).—Hoy se anunció oficialmente que los próximos jueves y viernes, 30 de junio y primero de julio, respectivamente, se celebrarán en el Estado Masarky los campeonatos mundiales gimnásticos. Once equipos extranjeros de gimnasio, entre ellos uno norteamericano y otro francés, serán huéspedes de honor de los Sokoles checos.

Las cuentas de los Municipios con el Estado se cobrarán

Entre ellas figura una del Ayuntamiento de Santiago de Cuba por 35,000 pesos

La Secretaría de Hacienda viene estudiando los expedientes de los adeudos que tienen con el Estado los distintos Ayuntamientos de la República, con el fin de ponerlos en ejecución y cobrar a los mismos esos adeudos, entre los que se encuentran algunos de considerable atraso.

Según hemos podido saber uno de los expedientes que está siendo movido, es el del cobro de treinta y cinco mil pesos que deuda el ayuntamieno de Saniago de Cuba por concepto de alquileres de los solares en que se halla enclavado el Mercado de aquella ciudad, y al iniciarse las gestiones de cobro, se indicará que sea incluída esa deuda en el presupuesto del próximo ejercicio fiscal, para que vaya siendo pagado en forma que resulte fácil a aquel Municipio.

Todas las cuentas que tienen pendientes los distintos Ayuntamientos serán cobradas en el próximo año fiscal, pues para ello cuenta el Estado, en los casos de rebeldías, con los ingresos que verifica por concepto de transporte terrestre a favor de los Municipios, que obliga a los mismos a saldar sus cuentas, aún cuando hasta ahora no se ha hecho uso de esa facultad.

Visita al Secretario

En las primeras horas de la mañana, pues desde temprano comenzó a despachar el doctor Giménez Lanier estuvo en su oficina el presidente del Senado, doctor Alonso Pujol, quien departió largo rato con el Ministro de las finanzas.

A su salida dijo el Presidente del Senado, que había tratado con el Secretario sobre asuntos del Presupuesto y que estimaba que sería aprobado prontamente por el cuerpo que preside, empeñado en cooperar al mejor desenvolvimiento de la administración.

Menor desaparecido

A la policía dió cuenta Francisco Pérez Bolaños, mayor de edad y vecino de Dragones 3, que su hijo Rafael Pérez Chávez, de 10 años de edad, salió de su domicilio, y como no ha regresado, teme le pueda haber ocurrido alguna desgracia.

Interviene Trabajo en el problema de la Sedanita cubana

Mañana se reunirán los de la industria textil para resolver diversos asuntos

El Director General del Trabajo ha convocado para mañana a los representantes de las industrias textiles a fin de buscar una solución al problema del clandestinaje y contrabando, con lo que se evitará el desplazamiento de los obreros, que sufren las consecuencias de aquel grave mal.

Interviene trabajo en la Sedanita de Cuba

El Director General del Trabajo ha invitado al Patrono de la Empresa «La Sedanita de Cuba», para que hoy miércoles, concurra a la Secretaría, a las nueve de la mañana, con objeto de ver si se le encuentra solución al problema que confronta con sus obreras y que se consideran desplazadas por el posible traslado de esa industria a San José de las Lajas.

Industriales y comerciantes en la ...

En la Secretaría del Trabajo se supo ayer que en las oficinas de la Lonja del Comercio de la Habana se habían reunido altas representaciones de la industria y el comercio de esta capital, tratándose de la organización de la Comisión Asesora que ha de formarse proximamente para que cooperen a resolver los conflictos que se presenten entre el capital y el trabajo, canalizando los problemas de modo que haya acuerdos beneficiosos para obreros y patronos.

Legión de congresistas en la Secretaría del Trabajo

El Secretario del Trabajo, recibió ayer a distintos congresistas de la región oriental y de Camagüey, tratando sobre el próximo movimiento de personal, con motivo del nuevo ejercicio fiscal.

EXPERTOS EXTRANJEROS AUTORIZADOS PARA QUE PUEDAN TRABAJAR EN CUBA

El secretario del Trabajo ha firmado las siguientes resoluciones:

—Autorizando por un año a la Cuban Silk Mills Inc., para utilizar al extranjero Joseph Hugo Rampfel, como experto mecánico de telares.

—Autorizando por un año a Dress Fair, S. A., para utilizar a la extranjera señora Florencia Fisher, como dependienta e intérprete de idiomas inglés, ruso y alemán.

—Autorizando por un año a la Pepsi Cola Bottling Company of Cuba para utilizar al extranjero E. Croft, como director de fabricación de refrescos.

—Autorizando por un año a la Western Union Telegraph Company para utilizar al extranjero Walter Stange, como ingeniero cablegráfico.

—Autorizando por un año a Sánchez, Alexander y Co., para utilizar al extranjero Manuel Bolado Cougil como mecánico de telares.

Acuerdos confirmados

Ha sido confirmado el acuerdo de la Comisión de Inteligencia Obrera del Puerto de la Habana, recaído en el expediente número 82, de 1938, promovido por Serafín Macías Acosta.

Igualmente ha sido confirmado el acuerdo de la Comisión de Inteligencia Obrera del Puerto de la Habana recaído en el expediente número ... de 1938, promovido por José González Mederos y otros.

Argentina designa un nuevo ministro plenipotenciario en Cuba

BUENOS AIRES, junio 28. (AP).—El Senado aprobó hoy la designación del señor Víctor Lazcano para el cargo de ministro plenipotenciario ante los gobiernos de Cuba, Panamá, Santo Domingo y repúblicas centroamericanas.

M.E.C.D. 2016

ANUNCIOS CLASIFICADOS DE ULTIMA HORA

Más ANUNCIOS CLASIFICADOS de ULTIMA HORA en la página 22

VENTAS

48 CASAS

HABANA: VENDO EDIFICIO MOderno, 3 plantas. Compuesto de dos comercios y 5 casas, rentando $230.00 mensuales. Precio: $23,000. Situación inmejorable: M-8182. Chacón 23.

CORREA E HIJOS
Expertos albañiles y estucadores. Se retoca y brillan. Escayola. Buenas referencias, Dragones número 23. Telf. A-8288. Para informes: de 7 a 12 a. m.

49 SOLARES

VENDO DOS SOLARES EN LO MEjor del reparto Lawton, planos y próximos tranvías y ómnibus. Precio: $1.25 la vara. Informan Notaría del Dr. Abelardo Martínez. Consulado 60, teléfono A-7348

VENDO POR AUSENTARME DEL país, un solar 18.50 por 34.30 a $9.00 metro, embarco el día 30. El primero que venga hará negocio. Véalo, si quiere ganar dinero. Jesús Peregrino número 67, lado talleres Policía Nacional. Dueño: I-3454.

VENDO DOS SOLARES: LA ESPEranza, esquinas de 13 por 30 y 15 por 45 metros. Futura gran Avenida al Sanatario. Nápoles Fajardo: 70 cts. FO-1255.

50 FINCAS RUSTICAS

CAMAGUEY: FRENTE A LA CArretera Central, finca rústica, 100 caballerías en terreno totalmente cercado. Cuota: 800,000 arrobas de caña, resto de la finca potrero, pasto Guinea, pozo fértil, dos chuchos propios, buenos bateyes: $700.00 caballería. Diego Pérez, «El Gato Negro», Obispo 65: M-6872.

CUATRO CABALLERIAS, FRENTE Carretera Central, cerquita Artemisa: $6,250, libre gravamen y gastos escrituras, haciéndolas notario del comprador. Muy llana, cultivable toda, pozo fertilísimo, potente turbina riego aniego. Frutales, casas, depósitos. Benítez, Malecón 304, esquina Escobar: 12 a 4.

PRECIOSA FINCA, CABALLERIA Y media, junto al mar, linda vista panorámica desde su parte alta. Algo estratético para persona de gusto y posible, sociedad o club solvente. Magnífica comunicación automóvil, carretera vía Guanajay. Baño propio, bonita arboleda y palmares, terrenos cultivos. Precio muy razonable. Benítez, Malecón 304, esquina Escobar: U-2893.

51 ESTABLECIMIENTOS

MIRE ESTO EN $160, FRUTOS PAIS Vende dulces, café de a kilo, tiene vida y porvenir, con viviendo, alquiler, $9. Informan 12.30 a 2 y de 5 a 6. Vidriera Café Candamo. Calzada Luyanó No. 211, moderno.

SE VENDE UN GARAGE SIN STOrage, muy bien situado y buena venta. Informan Barcelona y Amistad.

VENDO BODEGA, BUENA CLIENTEla, Vista Alegre y San Lázaro, Víbora. Existencias setecientos pesos. Precios factura, no regalía. Alquiler: doce pesos, contrato tres años prorrogables, sin deudas. Contribuciones al día. Dinero o garantía. No pierda tiempo.

VENDO HOTEL CON 70 HABITACIOnes, todos con baño, lo mejor de La Habana, deja mensual, libre: $1,500, en $18,000. Vendo bodegas, cafés, barras y casas de huéspedes. Informes: García, Galiano 125, café.

BODEGA CANTINERA, EN $1,000
Sola en esquina, en La Habana. Alquiler: $22.00, con vivienda. Fíjese: ¡Esto es un regalo! Informes: San José y Belascoaín, café. Alvarez.

CAFE-BAR, LUJOSO, EN 2,500
Próximo muelles, bien surtido, refrigeración de primera. Facilidades pago. Vea este negocio. Informes: San José y Belascoaín, café. Alvarez.

BODEGAS MUY CANTINERAS, EN LAS MEJORES EQUINAS
Cafés que quitan el hipo y estupendas lecherías, vicrieras, casas de huéspedes, barras y panaderías, con muy poco de contado y casi sin regalías. Informes gratis: Suárez, (el que no emplea mentiras, café de Belascoaín y Figuras.

VENDO TIENDA VENTA PRODUCtos criollos y frutería, situada en mejor calle Habana, donde transitan 50,000 personas diariamente con medios económicos, por embarque urgente. Informan: Maloja 3, altos.

53 AUTOMOVILES - ACCESORIOS

FORD 35, CERRADO, PARTICULAR, cuatro puertas, en perfectas condiciones. Facilidades de pago. Urge su venta. Necesito dinero, me embarco. Véase a todas horas: Oficios 29, garage.

1936 CAMIONCITO FORD, CERRAdo V-8, quince mil kilómetros recorridos, gomas flamantes: $400.00. Lucena 15 y medio, entre San Rafael y San Miguel.

FORD CERRADO, CUATRO PUERtas, pintura nueva, ruedas de 16 pulgadas, a toda prueba: $160.00. Prado 31, bajos, entre Refugio y Genios.

54 MAQUINARIAS

VENDO PLANA DE CARPINTERIA de 8 pies por 18 pulgs. con cuchilla de 16 y una espigadora Fay Egan o hago negocio por motor petróleo funcionando de 15 a 25 H. P. Informes: M. Montes, Colón 145 Sagua la Grande.

55 CAJAS CONTADORAS

VENDO REGISTRADORA MODERna, Diez de Octubre 981, esquina a Concepción, jardín «Tosca»: I-4588 y I-6201.

56 MUEBLES Y PRENDAS

POR VIAJE, VENDO GRAN COMEdor Renacimiento español, linda mesa china, par de candelabros plata, cotelera, bandeja y doce vasos, gran cofre y fuente plata, antigua. Calle 8 número 58, entre 3 y 5, Vedado.

JUEGO SALA NUEVO, FAMILIA EMbarca interior. Ganga: $75.00. Precio único. Cárdenas 81. Pregunte en la oficina.

MAQUINA «SINGER», DE OVILLO central, en perfecto estado: $25.00; otra, en $20.00. Prado 31, bajos, entre Refugio y Genios.

VENDO MAQUINA DE COSER «SINger», de ovillo central. Está como nueva. Se da barata. Véala: Angeles número 23, entre Maloja y Sitios.

LA CASA GONZALEZ
MUEBLES DE OFICINA
VENDO Y COMPRO
Burós, bibliotecas, pupitres, sillas giratorias y toda clase de muebles para oficinas.
CAJAS DE HIERRO
Archivos, tarjeteros, Kardex, armarios de acero.
MAQUINAS DE ESCRIBIR
Sumar, calcular, mimeógrafos, acresógrafos.
Compostela 43, entre Progreso y O-Reilly.
O-Reilly 58, entre Habana y Compostela.
Telfs. M-8638 y M-8081

VENTAS

59 RADIOS

SE VENDE RADIO RCA., EN MUY buenas condiciones: $30.00, onda larga solo, mueble elegante. A todas horas: Luz Caballero 507, entre O-Farrill y Patrocinio, Loma del Mazo.

61 DE ANIMALES

VENDO A PRECIO DE SITUACION: mulos, carros y arreos de todas clases; caballos, mulos de monta y Pony, 4 potros sementales, 7 y media cuartas, bonito color; 40 mulos criollos domacos de monta y carros cerrados para lecheros y un burro semental, criolla; una cesta de mimbre, con sus arreos, montura y una Pony. Domingo Jarro, Marina y Atarés, Jesús del Monte. Telf. X-1876.

Dinero-Hipotecas

63 SOLICITUD

SOLICITO URGENTE: $3,500 EN HIpoteca, por dos años, sobre edificio moderno, que renta $70.00 mensuales, a dos cuadras del parque de La Fraternidad: U-2289. César

DINERO Y VALORES
Sobre terrenos, autos, muebles, alquileres, etc., con buena garantía en el momento. Sr. Blanco, bufete, Cuba 48. Telf. A-6939, de 10 a 12 y media y de 3 a 6.

PARA LAS DAMAS

70 INTERES PARA LAS DAMAS

NUEVA FORMA

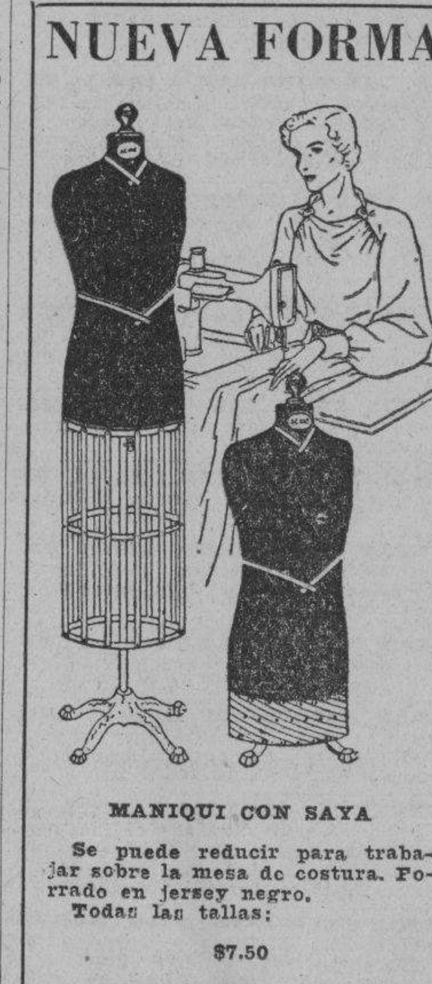

MANIQUI CON SAYA
Se puede reducir para trabajar sobre la mesa de costura. Forrado en jersey negro. Todas las tallas:
$7.50
BAZAR INGLES
Galiano y San Miguel

ENSEÑANZAS

75 PROFESORAS - PROFESORES

INGLES RAPIDO, POR PROFESOR inglés, Londres, a domicilio. Precio económico. También preparo para exámenes Instituto e Inglés Comercial. Alfred Nanson. Telf. U-3696. (Llame: martes, jueves y sábado, 6 a 7 p. m.

ALQUILERES

79 HOTELES

HOTEL "REGIS"
RESIDENCIA PARA FAMILIAS
Prado esquina a Colón: M-3633. Estricta moralidad. Situaco en lugar céntrico. Habitaciones y apartamentos con baño privado, vista a la calle, cocina de primer orden. Precios razonables. Elevador día y noche. Excelente comida. Precio especial para hombres solos. Habitaciones para matrimonios: $40.00, baño intercalado.

SU CASA
Y la de su familia. El confortable y lujoso hotel «Belmont», situado en San Rafael e Industria. Centro de todas las actividades, a media cuadra justa del Capitolio Nacional, de estricta moralidad. Precio para matrimonio, con toda asistencia, desde $55

HOTEL «QUINTA AVENIDA», ZUlueta 71, esquina Dragones. Alquilo habitaciones, 1 persona: 20 y 25 pesos ;matrimonio: 40 y 45 pesos; con baño: 50 y 55 pesos. Excelente comida. Precios situación para familias estables. Telf. M-2078.

80 CASAS DE HUESPEDES

GALIANO 93, ENTRE SAN RAFAEL y San José, casa de huéspedes. Habitaciones amplias y frescas, un apartamento con balcón a la calle, baño privado. Moralidad absoluta. Buena comida. Telf. M-1307.

CASA HUESPEDES DE TODO ORden y departamentos muy ventilados, con o sin muebles y lo que necesiten. Precios económicos, O-Reilly núm. 5.

CASA DE HUESPEDES: HABANA 89, altos. Alquila apartamento baño pivado y amplias y ventiladas habitaciones con balcón calle, para matrimoios y hombres solos. Casa moralidad amboluta. Precios situación: A-9538.

CASA DE HUESPEDES, ENTRADA Vedado: O, número 14, frente parque Maine, grandes, frescas habitaciones, baños agua caliente, terrazas. Matrimonios: $50.00; una persona: $25.00, 3 comidas. Tranvías frente a playas. Garage: F-6956.

81 CASAS DE COMIDAS

SE SIRVEN CANTINAS A DOMICIlio. Servicio rápido y comida variada. Una persona: 40 cts. y dos: 55 cts. Habana número 89, altos. Telf. A-9538

82 APARTAMENTOS

APARTAMENTO MODERNO, ALTOS, Vedado, A. esquina Zapata: sala, comedor, dos habitaciones con closets, refrigerador eléctrico. Ultimo precio: $38.00. Informes en la misma.

EN INFANTA Y CARLOS III, EDIficio «Las Avenidas», se alquila un apartamento exterior. Informan en el café.

83 DEPARTAMENTOS

DEPARTAMENTO EN LA AZOTEA, Lagunas número 19: dos habitaciones, terraza, cocina, servicios y entrada independiente. Agua por motor. Informan en Lagunas 16.

ALQUILERES

83 DEPARTAMENTOS

25 PESOS PLANTA ALTA DEPARtamento Salud 154 sala, comedor, 2 habitaciones, baño moderno cocina y azotea independiente. M-6204. J. Posse.

CASA PARTICULAR ALQUILA DEpartamento de dos habitaciones, con hermosa saleta, balcón calle buen baño, agua abundante, sin niños. Neptuino 206 A, altos, casi esquina a Marqués González.

ALQUILO
Un departamento en el edificio «Maseda», Teniente Rey 26, compuesto de recibidor, sala, comedor, tres cuartos, baño intercalado, cocina y servicio para criados. Informan en la misma.

HABITACIONES

ALQUILO HABITACION AMUEblada vista a la calle, agua corriente, cerca de Prado, teléfono, casa familia decente. Industria 62, (Por Trocadero).

SE ALQUILA FRESCA Y AMPLIA habitación, con balcón a la calle, para hombres solos, Galiano 14, altos esquina a Lagiunas.

SAN LAZARO 364 PRIMER PISO, esquina Aramburu, habitación anexa al baño, fresca, agua siempre, teléfono, matrimonio o estudiantes. Toda asistencia si deseo, cerca Universidad. Cambio referencias.

FRADO NUMERO 19, SEGUNDO PIso, casa familia particular honorable alquila una habitación grande y ventilada,con toda su asistencia. Hay teléfono.

EN CASA PARTICULAR DE TODA moralidad, se alquila habitación a matrimonio u hombres solos que deseen vivir en familia. Mócico precio. San Rafael 63, bajos, casi esquina a Campanario.

ALQUILO HABITACIONES GRANdes, muy frescas, con luz, a siete pesos, en Puerta Cerrada número 16 y Puerta Cerrada número 30. Sólo personas mayores.

SE ALQUILA UNA HABITACION EN casa particular, a hombres solos o matrimonio, con todo el servicio, Salud 106, segundo piso, entre Santiago y Belascoaín.

SE ALQUILA MAGNIFICA HABITAción con baño privado y un apartamento pequeño en la azotea. También con baño, a hombres solos. Industria 113, altos.

CORRALES 23, ENTRE SOMERUElos y Cienfuegos, habitaciones altas, frescas, no falta agua; Tejadillo 7, una baja: $5.00; Bruzón 25, entre Montoro y Pozos Dulces, fresca, muy barata, agua en abundancia; Muralla 18, altos, espaciosas; Villegas 84, altos, entre Muralla y Teniente Rey; Luz 57, una habitación muy grance, dividida, con comedor, agua dentro.

VEDADO: ALQUILO MAGNIFICA habitación para una o dos personas, con comidas y servicio. J. número 161. Telf. F-7453.

85 NAVES - LOCALES

CEDO EN TENIENTE REY ESQUIna a Compostela amplio local con servicio por ambas calles muy propio para el giro de ferretería y locería esquina de gran movimiento para venta al detalle. Tiene acaptación de anaqueles, etc. propios para ese giro. Informes M-1595

PROGRESO 3, ENTRE AGUACATE y Villegas. Gran local para establecimiento, depósito, oficinas. Verse nueve a once mañana, dos a cuatro tarde. Informes: Teléfono A-8021 oficinas.

OFERTA, PARA ESTABLECERSE en cualquier giro, se traspasa contrato local muy céntrico, no se interese si no tiene $300. Informes del mismo en Barcelona y Amistad.

87 HABANA

INDUSTRIA 55, ALTOS: SALA, REcibidor, tres cuartos, baño intercalado, comedor, cuarto y servicio de criados. 2 cuartos azotea. Llave botica: M-3905.

EN $15.00 SE ALQUILA LA ACCEsoria de Marqués González letra A., entre San José y San Rafael. Compuesta de un salón, baño completo, calentador y cocina. Llave en el puesto de frutas de San José y Marqués González. Informes: Francisco Torres, Aguiar número 65. Telf. A-7830.

FRESQUISIMOS, MUY VENTILAdos altos, ancho frente: tres puertas, espléndida sala, comedor, cuatro amplias y frescas habitaciones, baño y cocina. Agua constantemente. Acabada pintar. Carmen 62, entre Gloria y Vives.

SE ALQUILAN ALTOS: AMISTAD 50, modernos y ventilados. La llave en la sombrerería de los bajos. Telf. M-4940.

EN $25.00: ALQUILO HERMOSA CAsa nueva, baño intercalado, en Gloria 101, esquina Florida, primer piso. Informes en la misma.

CAMPANARIO 151, CASI ESQUINA a Estrella. Se alquila en $32.00: sala, comedor, tres cuartos, cocina, servicio y patio.

ALQUILO: RAYO NUMERO 93, BAjos, entre Monte e Indio, frente Iglesia: sala, saleta, cuatro cuartos: 30 pesos. Llave en la misma. Dueño: FO-2372.

CAMPANARIO 58, ENTRE CONCORdia y Virtudes: sala, antesala, comedor, siete habitaciones, baño lujoso intercalado, cocina, calentador gas, pantry, servicio criados, galería persianas, pisos mármol blanco. Informan en los bajos.

ALQUILO MODERNOS BAJOS: SAN José 125, entre Espada y San Francisco: sala, saleta, 3 cuartos, baño intercalado, comedor fondo, cocina, cuarto y servicio de criados. Informan: Telf. A-7640.

ALQUILO BAJOS: SAN LAZARO 218, sala, comedor, dos habitaciones, baño completo, cocina, cuarto de criados y patio. Informan: Monte 170: M-3216

ALQUILO AGUILA ESQUINA A EStrella casa nueva altos muy cómoda fresca, cuatro habitaciones y todos los demás departamentos y servicios; véala llaves allí, informes F-5993 Cuevas.

ALQUILO LOS MODERNOS ALTOS de Concordia 62 entre Perseverancia y Lealtad, con sala, recibidor, tres habitaciones, baño intercalado y comedor al fondo. Fresca, clara y ventilada. Teléfono F-5755

SAN LAZARO 108 ENTRE CRESPO y Aguila, casa cómoda, cuatro cuartos y demás piezas, construcción antiguia, precio: $40.0. La llave al lado en el 110. Informan FO-7011

NEPTUNO 255 IZQUIERDA ALTOS, entre Espada y Hospital, sala, saleta, comedor, siete habitaciones, cocina, tres servicios. La llave al lado de la encargada. Informes: San Rafael 138. Telf. U-5744

ALQUILO PRIMER PISO ALTO EN Concordia 117, entre Gervasio y Belascoaín; sala, comedor, 2 cuartos, baño, cocina, M-6193, después de las nueve a.m.

ALQUILO BAJOS, ESCOBAR 78, ENtre Neptuno y Concordia, amplios, acera sombra. Antigua, reformada: 50 pesos: I-5376.

ALQUILO: LEALTAD 69 Y 71, SEgundo piso: sala, 3 cuartos, cuarto criados y demás comodidades. Informes misma: FO-3793.

ALQUILO CASA: SALA, COMEDOR, dos cuartos, baño completo, cocina, patio. Calle Hornos entre Príncipe y 27 La llave al lado: FO-2619.

ALQUILERES

87 HABANA

PERSEVERANCIA 33, CASI ESQUIna a Animas. Se alquilan ventilados altos, compuestos de sala, comedor, dos habitaciones, cuarto de baño, una habitación más en la azotea. La llave e informes en la misma casa, de 2 a 6.

LAGUNAS 17, ALTOS, ENTRE SAN Nicolás y Manrique. Sala, cuatro habitaciones, comedor, baño completo, cocina, cuarto servicio criados. Llave bajos. Informan A-8633 y F-5689 Sánchez.

CARLOS III FRENTE A G., POZOS Dulzes 4, segundo piso: terraza, sala, cuatro cuartos, baño intercalado, comedor, etc., cuarto y servicio criados. Hay una planta baja de tres cuartos. Un año de fabricadas. Telf. U-1428.

GALIANO 12, ESQUINA LAGUNAS, primer piso: sala, dos habitaciones, baño intercalado, comedor, patio, etc. Balcones por ambas calles: U-1428.

CUARTELES 19: ALQUILO BONITO y fresco piso alto: sala, comedor, tres habitaciones, baño intercalado, cocina, sevicios ciados. Llave la misma. Informes: O-Reilly 11, quinto piso.

ALQUILO SEGUNDO PISO, JOVEllar 131, entre Espada y Hospital: sala, saleta, cuatro habitaciones, baño intercalado, comedor al fondo: 35 pesos. Informes: FO-2891.

88 VEDADO

SE ALQUILA EL CHALET DE J. número 158, entre 9 y 11: terraza, sala, recibidor, hall, 4 cuartos, 2 baños intercalados, comedor, cocina, pantry, cuarto y servicio criados, hermoso patio con tres garages y 4 cuartos criados con servicios. Puede verse de 9 a. m. a 1 p. m. y de 3 a 5 p. m. M-7011.

VEDADO: SE ALQUILA $34.00, CASA 15 número 1163, entre 16 y 18: jardín, portal, sala, comedor, tres hermosos cuartos, baño, cocina y servicio de criados. Para verla, de 3 a 5 p. m.

SE ALQUILA BONITA CASA AMUEblada: terraza, sala, saleta, 3 habitaciones muy frescas, baño intercalado, comedor, cocina, cuarto criado, etc. Precio módico. Informes: Telf. F-5296.

SE ALQUILAN ALTOS: 23 ENTRE 20 y 22. Alegres, frescos, confort moderno: dos terrazas, sala, 4 cuartos, baño intercalado, comedor, pantry, cocina, cuarto criados servicio, garage, cuarto chofer y servicios. Informan bajos, de 1 a 4 y 6 a 7 y media.

VEDADO: ALTOS, CALLE 6 NUMEro 508, entre 21 y 23, acera sombra: 3 cuartos, cuarto azotea, baño intercalado, servicio criados. Informan en la misma.

SE ALQUILA: 27 NUMERO 659, ENtre B. y C., altos, Vedado: sala, recibidor, tres habitaciones, baño intercalado, comedor, cocina, cuarto y servicios de criados. Llaves en los bajos. Informes: Telf. A-6961, departamento 216 del edificio Nova Scotia, Cuba y O-Reilly.

SE ALQUILA: 27 NUMERO 659, ENtre B. y C., bajos, Vedado: jardín, portal, sala, tres habitaciones, baño intercalado, comedor, cocina, cuarto y servicio de criados, garage. Llaves al lado. Informes: Telf. A-6961, departamento 216 del edificio Nova Scotia, Cuba y O-Reilly.

VEDADO 25 ESQUINA 8, ALTOS, 428: sala, saleta, comedor, cinco habitaciones, dos baños intercalados, cocina, servicios y baños de criados. Informes: A-9140.

SE ALQUILA LA CASA, CALLE 23, esquina a C., en el Vedado. Precio: $90.00 mensuales. Informes: F-2397. La llave en la farmacia de la esquina.

CARLOS III FRENTE A G., POZOS Dulzes 4, segundo piso: terraza, sala, cuatro cuartos, baño intercalado, comedor, etc., cuarto y servicio criados. Hay una planta baja de tres cuartos. Un año de fabricadas. Telf. U-1428.

90 MARIANAO - REPARTOS

SE ALQUILA
Chalet modernista, acabado de fabricar, dos plantas, para persona de gusto. Calle 8 y 9. La Sierra, Marianao. Informes y llaves en la misma.

ALQUILO: LA SIERRA, SIN ESTREnar, Quinta entre 6 y 8: sala, recibidor, hall, cuatro habitaciones, dos baños intercalados, comedor, garage y traspatio.

REPARTO LA SIERRA: ALQUILO en calle 6, entre 5 y 7, casa de 4 amplias y frescas habitaciones, sala, comedor, baño de lujo, terraza al frente y al fondo, garage, cuarto de criados, próxima al colegio de Las Ursulinas. Omnibus en la puerta, una cuadra tranvías. Agua abundante, acera de la brisa. Informes: 7 y 4, La Sierra. Telf. FO-1423.

ALQUILO ESPLENDIDA RESIDENcia 12 habitaciones con todo lujo, garage, jardín, árboles frutales. Alquiler $90 14 y 1a Reparto Almendares, garage 5 máquinas.

SE ALQUILA CASA CALLE C ENtre 16 y 18, Reparto Almendares, frente Parque Japonés, portal, sala, tres cuartos, baño intercalado, comedor, cocina, patio, lavadero, garage, $35.00 Telf. FO-3912

SE ALQUILA UNA CASA CON 3 cuartos sala, comedor, baño intercalado y comedor en $25.00. Avenida de Columbia y Lanuza, los tranvías pasan por el frente.

REPARTO ALMENDARES: ALQUIlo casa grande, reconstruída: terraza, patio inmensamente grance con árboles frutales al fondo, garage y dos cuartos, calentador, baño completo, 16 entre 5 y 7: $30.00. Telf. F-2568.

ALQUILO CHALET, VILLA «TITA»: jardín, sala, saleta, comedor, 7 cuartos, dos baños completos, cocina, garage, 2 cuartos criados y servicio, sótano y dos cuartos más en el patio de mil metros con árboles frutales, en 60 pesos. Tren Zanja y guaguas enfrente, Santa Emilia y Línea, reparto Nogueira, Marianao. Informan en la misma. Telf. M-7613

91 JESUS DEL MONTE - VIBORA

ARMAS 76, ENTRE VISTA ALEGRE y San Mariano: sala, saleta, 4 habitaciones, baño completo, cuarto para sirvienta, moderna, acabada de pintar, agua siempre y abundante: $25.00. Informes y llaves en la misma. Telf. FO-7822.

CALLE REYES, GRAN CASA: PORtal, sala, 3 cuartos, baño intercalado, techos monolíticos. Urge venta: 3.500 pesos. Su dueño: Obispo 65, departamento 9: A-9401.

SE ALQUILAN LOS BAJOS DE O Farrill 21, esquina a F. Poey, muchas comodidades. Informan en la misma de 8 a 12 y de 2 a 6. También se alquilan departamentos pequeños en 10 de Octubre 1368. Informa la encargada.

CORREA NUM. 5-D, BAJOS O NUM. 59, NUEVO
Se alquila esta casa de sala, comedor, 2 habitaciones, baño intercalado y cocina. Para verla: de 8 a 12 y de 2 a 6.
Oficinas: Genios y Morro
Telf. M-6747

ALQUILERES

91 JESUS DEL MONTE - VIBORA

JESUS DEL MONTE: SE ALQUILA casa portal, sala, comedor, 4 habitaciones, cocina, baño, agua fría y caliente. Rodríguez esquina Fomento, una cuadra de la Calzada. Telf. A-9918

VIBORA. CARMEN 9, MEDIA CUAdra Calzada, alquilo casa: jardín, portal, sala, comedor 4 cuartos, baño cocina, patios, garage cuarto servicio criados. Informan al lado.

JESUS DEL MONTE: SE ALQUILAN los altos de Altarriba 14, veinte pasos Calzada: 4 cuartos, 2 baños intercalados, sala, recibidor, comedor, cuarto servicio criados, garage. Agua motor. Llave bajos. Informes: F-4749.

92 SANTOS SUAREZ - MENDOZA

SANTOS SUAREZ. —SE ALQUILA una casita con dos cuartos, sala, y baño intercalado. Zapotes entre Durege y San Julio. Telf. I-7724

93 LUYANO

25 PESOS PLANTA ALTA JUAN Alonso 128 sala, tres cuartos, baño moderno, demás servicios. M-6204. J. Posse.

ALQUILERES VARIOS

PLAYA SANTA FE: PRINCIPAL 158, casa familia, acera mar, alquila tres habitaciones. Indispensable referencias. Informes en la misma: A-9118.

SE SOLICITAN

101 PERDIDAS

SE GRATIFICARA A LA PERSONA que entregue una cartera billetera que se perció el día 28 de junio, con algún dinero y varios documentos y un carnet del Centro Gallego y otro carnet del Decreto Ley 800 y las rutas de las guaguas: Ruta 3, Ruta 17, Ruta 10, Ruta 21. a dirección en los carnets. U

102 AGENCIAS - COLOCACIONES

AGENCIA «LUCAS»: M-3195. SOLICIta blanca, mediana edad, que hable inglés, para institutriz: $35.00. Coloca españolas criadas, cocineras: $15.00 y personal para dormir fuera. San Lázaro número 201 y Lealtad.

103 CRIADAS - CRIADOS

SOLICITO MUCHACHA FORMAL, para limpieza de un matrimonio, por horas. Informan en Animas 46, altos.

SE SOLICITAN DOS ESPAÑOLAS, una para criada de comedor, que sepa servir bien la mesa y lavar ropa fina; y otra para cocinera, que sepa cocinar bien. Sueldo: $18.00, cada una. Tienen que dormir en la colocación. Deben tener recomendaciones. Paseo número 512, entre 21 y 23, Vedado.

SE SOLICITA UN CRIADO QUE esté acostumbrado a servir a larga familia, tiene que ser joven limpio y de mucha seriedad con recomendaciones, si no reune estas condiciones haga el favor de no molestar. Calle D entre Línea y 11, número 205 altos.

SOLICITO CRIADA DE MANO BLANca con buenos informes para un matrimonio solo en Virtudes 87, altos. Sueldo: diez pesos mensuales.

104 COCINERAS Y COCINEROS

SE SOLICITA UNA BUENA COCINEra blanca, de mediana edad, para cocinar solamente a un matrimonio solo. Que sea limpia y tenga referencias. Calle Fuentes entre F. y G., Ampliación de Almendares.

SE SOLICITA COCINERO O COCInera para arrendarle cocina en casa de huéspedes. Negocio en marcha: I-6279.

SOLICITO MUCHACHA PARA COcinar y ayudar limpieza dos de familia. Referencias. Dormir en la colocación. Diez pesos 23 Nro. 661 entre D y E. Vedado.

SE SOLICITA MUCHACHA PENINsular para cocinar y limpiar. No duerme en la colocación. Sueldo según aptitudes. Calle I. número 256, altos, entre J. e I., Vedado.

SE SOLICITA UNA BUENA COCInera que conozca bien su trabajo. Buen sueldo. Venga después de las 6 p. m., a Carlos III número 209, altos, esquina a Franco.

SE SOLICITA COCINERO O COCInera para arrendarle cocina en casa de huéspedes. Negocio en marcha: I-6279.

114 AGENTES - VENDEDORES

PERFUMES: ACABAMOS DE RECIbir de París las últimas creaciones de los perfumes más famosos. Venta por onzas de extractos y aceites esenciales. Visítenos o pida precios. Perfumera «Delite», Habana número 116, Habana.

116 SOCIOS

NECESITO SOCIO TRABAJADOR Y serio, que aporte $1,500 para ampliar negocio. Una buena oportunidad para duplicar dinero 4 meses. Informan: Obispo número 56, frutas finas.

NECESITO UN SOCIO CON 3,000 PEsos para un negocio muy acreditado que quiero ampliar. Unicamente deseo por cartas y personas serias. Mr. Steve Pirschtic, Obrapa 14, bajos.

117 SOLICITUDES VARIAS

NECESITO ALGUNOS HOMBRES Y mujeres, mayores de 25 años, que vivan en a Habana y sepan las cuatro reglas, para emplearlos en Compañía americana, bien retribuídos. Preguntar por Mr. Frank, en Bernaza número 3, frente al parque de Albear, entrada por la Real Silk, a las 11 de la mañana, hora inglesa, el próximo jueves, da 30. No atendemos este anuncio por correspondencia

SE OFRECEN

118 CRIADAS-CRIADOS

SE DESEA COLOCAR UN CRIADO de mano español, sabe servir a la rusa. Tiene referencias y garanta, si es necesario. Telf. XO-1485.

SE COLOCA ESPAÑOLA PARA criada de mano o cuartos. No menos de 15 pesos. Tiene referencias. Telf. F-3012.

MUCHACHA ESPAÑOLA SE OFREce para limpiar, sabe lavar y planchar. Desea casa de moralidad. Buenas referencias. Telf. A-8288. Después de las 7 a. m.

DESEA COLOCARSE UNA BUENA criada de mano. Tiene referencias. También acepta para manejadora, es muy limpia: M-3339.

DESEA COLOCARSE UNA MUCHAcha española, en casa de moralidad. Sabe cumplir con su obligación, no le importa ir a los repartos. Telf. M-4052

SE DESEA COLOCAR UNA ESPAñola para criada de mano, sabe servir a la rusa, tiene referencias. M-4369

SE DESEA COLOCAR UNA MUCHAcha para limpiar o para cuartos, dormir fuera; menos de 15 pesos no llame. Telf. FO-3259, desea en reparto

SE DESEA COLOCAR UN JOVEN español de criado de manos en casa particular, tiene referencias y sabe trabajar. Informan: Telf. U-2688

SE DESEA COLOCAR UN JOVEN español de criado de manos en casa particular, tiene quien lo recomiende, desea buien trato informan: teléfono U-6763

SE OFRECE JOVEN ESPAÑOL DE criado o portero sin pretensiones. Tiene referencias. Informan teléfono M-3339

SE OFRECEN

118 CRIADAS-CRIADOS

SE DESEA COLOCAR UNA MUCHAcha fina para comedor o cuartos tiene referencias, Telf. F-5361

DESEA COLOCARSE UN MUCHAcho español de mediana edad, de criado de mano o sereno, no le importa salir al interior, llamen al teléfono M-6509. Informan de 8 a 11 y de 3 a 5

SE OFRECE UN JOVEN CUBANO blanco para camarero o criado de mano con referencias. Teléfono: U-5064

SE DESEA COLOCAR UNA ESPAñola de mediana edad con referencias para criada de mano o de manejadora, también de comedor o de cuartos; llámela de 7 a 9.30 y también de 1 a 2.30. Telf. F-7565.

CRIADO DE MANO, SE OFRECE, español, práctico en todo, servicio fino y con buenas referencias de buenas casas. Informes: Telf. A-0515, tintorería.

SE DESEA COLOCAR ESPAÑOLA, de criada de mano, de cuartos, o para cocinar y limpiar a matrimonio. Tiene referencias. Telf. F-6260.

SE DESEA COLOCAR UNA SEÑORA fina, española, para cuartos o comedor. También sabe coser y de labores. Tiene quien la garantice. Telf. F-4436.

SE OFRECE UNA MUCHACHA ESpañola, para comedor o cuarto. Sabe servir a la rusa. Telf. FI-6122.

SE DESEA COLOCAR UNA MUCHAcha española, para criada de mano o cuartos. Tiene referencias y sabe trabajar. Telf. F-6078.

SE DESEA COLOCAR UNA SEÑORA española,de mediana edad, para todos los queraceres. Si es matrimonio solo y si es corta familia, ayuda a la limpieza. No menos de 15 pesos. Telf. M-4490.

MUCHACHO JOVEN, DEL CAMPO, formal y trabajador, ofrécese para criado en general, limpieza y fregar májuinas. Tiene referencias y sale al campo. Informes: FO-2015.

119 COCINERAS-COCINEROS

SE OFRECE MUCHACHA DE COlor, para cocinera o criada de mano. Duerme en la colocación. Sra. Rodríguez: I-3552.

SE OFRECE COCINERO ACOSTUMbrado a trabajar con buenas familias. Especialidad: cocina americana, italiana y criolla, pastelería americana, pan. Curazao número 5. Español: A5-5462.

DESEA COLOCARSE UNA BUENA cocinera. Tiene referencias, duerme o no en la colocación. También acepta para criada de mano, sabe trabajar, es muy limpia: M-3339.

DESEA COLOCARSE UNA ESPAÑOla, de cocinera, entiende de repostería, sabe su obligación. Puede dormir fuera, si le admiten una niña de 12 años, por 2 meses. Sale a los repartos. Telf. M-2492.

SE DESEA COLOCAR UNA ESPAñola para cocinar y limpiar a corta familia. Tiene buenas referencias Teléfono U-6715

SE DESEA COLOCAR UNA ESPAÑOla para cocinar, tiene referencias. FO-2750

SE DESEA COLOCAR UNA SEÑORA española de mediana edad cocinera y repostera, sabe hacer toda clase de comidas, tiene buenas referencias no se coloca menos de $20. Llamen al teléfono M-3659

SE OFRECE COCINERA DE COLOR entiende de repostería, buena presencia e inmejorables referencias, va a los repartos. M-7122

SE DESEA COLOCAR SEÑORA ESpañola de mediana edad para cocinar y limpiar a matrimonio solo o corta familia, sabe cumplir con su obligación, tiene referencias. Informan U-3928

DESEA COLOCARSE COCINERO Y repostero español, en casa particular, tiene buenas referencias, cocina a la española, a la francesa y a la americana y a la criolla. F-7491

COCINERO JOVEN ESPAÑOL, desea colocarse en casa particular; tiene buenas referencias, conoce la cocina internacional. Toda clase de pastas de cocina, pastelería, repostería, helados en general; especialidad en platos finos y hace pan. Telf. F-5666.

SE DESEA COLOCAR UNA SEÑORA de color si es en la Habana $12, en reparto $15; sabe cocinar y tiene recomendaciones. Telf. A-8060 Dormir fuera.

SE OFRECE SEÑORA ESPAÑOLA para cocinar, cocina bien y sabe de repostera. Informan Telf. F-2115

DESEA COLOCARSE SEÑORA DE mediana edad, española sabe de cocina repostería y pastelería y hace ploaza, desea buen sueldo, tiene referencias. Informes Telf. I-6730

DESEA COLOCARSE UN BUEN COcinero repostero, español, ciudadano cubano, para hotel, fonda o casa de huéspedes. Tiene referencias, va al campo. Telf. M-1125.

SE OFRECE COCINERA REPOSTEra, con excelente práctica en el oficio y buenos informes. Sabe presentar bien la comida y variar los platos. Desea familia de buena moralidad. Gana buen sueldo. Informes: F-6411.

120 MANEJADORAS

A GIRL FROM THE COUNTRY seeks position as maid or warsher nurse can helf in cooking prefer in the Country not lers than 20 to 25 dollars ask for Louise. Calle 13 núm. 45 between 6 y 8. Have recomendation. Vedado.

SE DESEA COLOCAR UNA JOVEN del campo, tiene 18 años, para manejadora o limpiar o acompañar una mujer. Tiene referencias, es cariñosa para con los niños. Llamar al teléfono A-8537

123 COSTURERAS-MODISTAS

SE DESEA COLOCAR UNA EXPERta bordadora. Desea encontrar trabajo en casa particular, o desea bordarle a modistas. Garantiza su trabajo. Tiene especialidad en ropa de niños y sabe bordar a mano y coser. Para informes: Telf. U-2647.

125 CHOFERES

CHOFER ESPAÑOL, DESEA COLOcación en casa particular o comercio. Verdadero conocedor del oficio, con más de 20 años de práctica. Duerme o no en la colocación. Excelentes referencias. Informes: Telf. FO-3232.

SE DESEA COLOCAR DE CHAUFfeur un joven coreano, con experiencia, tiene referencias para más informes: Telf. A5-2682

SE DESEA COLOCAR JOVEN ESpañol de chauffeur, lleva tiempo de chauffeur, conoce toda clase de máquinas. Tiene referencias. Informan: Telf. FO-1570

CHOFER DEL PAIS, JOVEN Y RESpetable, con diez años de práctica, ofrece sus servicios a familia particular, aportando inmejorables referencias. Es experto en carretera. No tiene pretensiones: FO-2015 y FO-1077

129 OFICINISTAS

JOVEN TAQUIGRAFO, MECANOgrafo y tenedor de libros, solicita empleo en el comercio. Sr. Peñalver. Para informes: Telf. A-9648.

131 OFERTAS VARIAS

SE DESEA COLOCAR UN ESPAÑOL de sereno particular. También se coloca de encargado de una vaquería en el campo, con referencias y garantía, si hiciese falta: XO-1485.

Profesionales

1 ABOGADOS Y NOTARIOS

BUFETE JURIDICO
TERRY-BORROTO
Cobramos toda clase de cuentas, por difíciles que sean; compramos cesiones hereditarias; tramitamos licencias de armas en 72 horas. Visítenos o escríbanos. **BUFETE TERRY-BORROTO**, Edificio Larrea, Empedrado y Aguiar. Telf. A-9644. Habana.

ME HAGO CARGO TRAMITAR DEmandas divorcios rápidos, cartas de ciudadanía, matrimonio notarial, pasaportes. Bufete Gustavo A. González. Obrapía 14, bajos, de 3 a 6 p. m. casi esquina Mercaderes. M-1085.

DR. NILO PICAZO COSSIO
Abogado. Asuntos civiles y criminales. Edificio «La Metropolitana» departamentos 336 y 337. Telf. M-6031. Consultas: 4 a 7 p. m.

2 PROCURADORES

ME HAGO CARGO DEMANDAS, DIvorcios rápidos, matrimonio notarial, cartas de ciudadanías, pasaportes, declaratoria herederos, etc. Véame, anticipo gastos. Bufete: Alberto Cuervo, edificio Metropolitana 342. M-2808. O-Reilly y Aguacate.

3 DRES. EN MEDICINA

DR. MESA RAMOS
PIEL, SIFILIS, VENEREO
Impotencia, esterilidad, etc. Consultas y tratamientos 8 a 9 a.m., 5 a 7 p.m. Perseverancia 32, entre Animas y Virtudes.

DR. A. LABRADOR
Especialidad enfermedades estómago, Intestinos. Flujos crónicos, Venéreos y Sífilis, Corazón, Riñones y Pulmones, inyecciones intravenosas. Se hacen toda clase de análisis Consultas gratis de 8 a 11. Pagos 1 a 3. **Angeles 3, entre Reina y Estrella. A-0801.**

POLICLINICA INTERNACIONAL
Director: Dr. DAVID CABARROCAS
San Miguel 130 B, entre Lealtad y Escobar. Telfs. U-2737 y F-4045. Consultas de 12 a 2: $5.00, previo aviso de 2 a 7 desde 50 cts. a 5 pesos entrando primero tarde más precio. Tratamiento especial de Tuberculosis, con éxito desde la primera semana, comprobado con radioscopia, análisis estado del paciente. Presente este anuncio y obtendrá gratis el tratamiento la primera semana, para esa u otra enfermedad.

DR. ANTONIO PITA
Enfermedades nerviosas y endocrinas
Contando con un bien montado instituto de Fisioterapia. Tratamiento efectivo de la neurastenia, impotencia, psicastenia, frigidez sexual, enfermedades crónicas y glandulares, etc. Novísimo método de estimulación vago-simpático. No visita ni da consultas por Correo. Consulta previamente concedida: $10.00. Consultas de 2 a 4 p. m., $2.00. San Lázaro 45, a una cuadra de Prado y Malecón. Telf. A-9292.

DR. ROSAL
Sistema nervioso. Corazón Medicina interna. Consulta diaria, de 4 a 6. San Miguel 117, bajos, entre Gervasio y Escobar. Telf. U-2342.

DR. J. B. RUIZ
Ex-especialista del Centro Gallego de los hospitales de Filadelfia y New York, Especialista vías urinarias, venéreo sífilis y trastornos sexual. Uretroscopía y Cistoscopía. Consultas de 1 a 3 Trocadero 35

DR. CARLOS LAMAR
Asma, Tuberculosis, Bronquitis.
Especializado en la curación del ma por un procedimiento especial. Tratamiento de todas las enfermedades del pulmón y de los bronquios y la Colitis. Consultas de 1 a 4, martes, jueves y sábados. Virtudes 130, altos, teléfono U-1809

GABINETE UROLOGICO ALEMAN VIAS URINARIAS
Consultas gratis de 7 a. m. a 8 p. m. Tratamiento modernos que Vacunas Alemanas para curar la Gonorea, en pocos días sin dolor. No importa que sean crónicas o mal curadas. Garantizamos por medios científicos la curación radical. Para consultas y curas reservadas llame al teléfono M-3606. Facilidades de pago. Impotencia, debilidad sexual, piel y sífilis, Jesús del Monte 135 bajos, frente a la quinta de Dependientes. Habana.

INSTITUTO HIGIA
ENFERMEDADES VENEREAS (EXCLUSIVAMENTE)
Curación rápida y garantizada de gonorrea, reciente o antigua, prostatitis, orquitis, artritismo blenorrágico, sífilis, úlceras chancrosas, impotencia. Ultimos medicamentos. Método indoloro. Diatermia, fulguraciones. CONSULTAS Y RECONOCIMIENTOS GRATIS, de 7 a.m. a 9 p.m. Turnos especiales. Zanja 2, altos, entre Galiano y Rayo. Teléfono M-6605

DR. OCTAVIO RIVERO
Asma, tuberculosis, enfermedades pulmonares y alérgicas. (Coriza, urticaria)
Ex asistente Servicio del profesor Saye, (Barcelona), ex jefe clínico Dispensario Antituberculoso Municipal. Consultas: lunes, miércoles y viernes, 12 a 2 p. m.; martes, jueves y sábados 9 a 1 p. m. Campanario 43: M-6258.

DR. A. BARBA INCLAN
Médico cirujano. Huesos, articulaciones y músculos. Especialista ortopédico del hospital de la Policía Nacional y ayudante del profesor A. Inclán. Gabinete de electricidad médica y masage. (Consultas diarias, de 2 a 3 p. m. Reconocimiento: $5.00; consultas sucesivas: $3.00; consultas fuera de hora: $10.00. Viernes, de 2 a 3 p. m. Consultas gratis para pobres (5 turnos). San Lázaro 122, bajos). Habana.

DR. FRANCISCO J. DE VELASCO
Corazón, pulmones, estómago e intestinos.
DR. RUBEN DE VELASCO
Corazón, pulmones, enfermedades de los niños. Consultas de 1 a 3, días laborables. Horas especiales, previo aviso. Salud 34. Telf. M-6068.

DR. ALFREDO COMAS
Especialista del Instituto del Cáncer. Enfermedades venéreas, sífilis, impotencia afecciones de señoras, tumores del útero y pechos. Aplicaciones del Radium. Horas: de 2 a 5 Teléfono M-7728. San Nicolás 70. Habana

VIAS URINARIAS
EXCLUSIVAMENTE
Tratamiento rápido de las enfermedades de la uretra, próstata, vejiga, riñones, etc. IMPOTENCIA en todas sus formas. GENERANDI, COEUNDI, ESPERMATORREA, ESTERILIDAD, POLUCIONES NOCTURNAS, etc. Afecciones de SEÑORAS RESECTOSCOPIA DE LA HIPERTROFIA PROSTATICA. (Método Thompson y McCarthy).
Consultas y reconocimientos grátis de 3.1|2 a 8 de la noche. Consulado 39, altos, entre Genios y Refugio.

DR. J. LYON
DE LA UNIVERSIDAD DE PARIS
Especialista en la curación radical de las hemorroides sin dolor ni operación. Consultas diarias de 1 a 3. Consulado 27, altos, esquina a Genios.

DR. JOSE ALFONSO
Ex-especialista del Centro Asturiano: ojos, garganta, nariz y oidos. Consultas mutualizables de 10 a 12 y de 4 a 5: $1.00; de 2 a 4: $3.00. Turno fijo: $5.00 Operaciones módicas Monte 386. Telf. M-2330.

SUSCRIBASE Y ANUNCIESE EN EL «DIARIO DE LA MARINA»

Profesionales

4 OCULISTAS

DR. MANUEL ANTON
OCULISTA
Especialista en Enfermedades de los Ojos de la Quinta «La Benéfica» Consultas diarias de 4 a 6 p.m. Vedado, calle 17 Nro. 260, esquina a I. teléfono F-2198

5 DENTISTAS

DR. ARMANDO CRUCET
Cirujano dental y oral de la facultad de Pennsylvania y del Gareston Hospital of Oral Sugery, ex profesor de la Moffit Porcelain Dental School de Filadelfia.
Tratamiendo médico quirúrgico de la piorrea alveolar, dentaduras de porcelana, cordales impactados, Rayos X, diaterma, electro coagulación, Infrarrojo, Alta frecuencia, Rayos Violeta.
Consultas por hora fija. 15 y L., Vedado. Telf. F-5153.

6 COMADRONAS

CONSUELO RUDA
Comadrona ex interna de la casa de Salud «La Balear». Muchos años de práctica. Consultas gratis, Nueva del Pilar número 14, entre Benjumeda y Desagüe. Telf. U-5824.

COMPRAS

9 CASAS

COMPRO UNA CASITA QUE NO pase de $1.000, doy 600 de entrada, resto a pagar en alquileres. La prefiero en Víbora o Cerro. Teléfono: A-7261 Sr. Correa 2 a 6 de la tarde.

COMPRO UNA CASA VIEJA DE ESquina o centro, que tenga frente a 2 calle, de 800 a mil metros, radio de Reina a Virtudes, Monte a Monserrate, pago de contado. Directamente con el vendedor. Fariñas: A-6625.

COMPRO CASAS DESDE $2.000.00 A 2.500-00 en Santos Suárez Almendares, La Sierra, no corredores (Montalvo) Luís Estévez 558 Santos Suárez, Teléfono I-4104.

EN LA SIERRA O ALMENDARES compro casa acera sombra de menos ocho años fabricada que tenga tres o cuatro dormitorios familia y garage. Pago hasta $6.000 y pico con facilidades. Trato directo. Escribir detallando a H. B. Z. Clasificados DIARIO DE LA MARINA

COMPRO CASA EN LA HABANA, antigua o moderna, dos o tres habitaciones, como de $3,000. No corredores. Marqués González 97, altos.

10 SOLARES

COMPRO EN MIRAMAR UN SOLAR de esquina pagando casa en la Habana. Alberto de Ayala, Aguiar 66, altos, de 11 a 12. M-7744, A-0661.

ESTABLECIMIENTOS

DESEO COMPRAR UN COLEGIO DE Primera Enseñanza en la Habana o cualquier barrio. Conteste a Aurora Viamonte, en la calle K número 186 entre 19 y 21 Vedado.

13 BOVEDAS Y PANTEONES

COMPRO PANTEON DE UNA O DObóvedas, o terreno bien situado. No corredores, Informes: Telf. F-2075.

15 MAQUINARIAS

COMPRO TAMBORES DE HIERRO vacíos, 55 galones. Telf. M-3925. Carlos López.

17 MUEBLES Y PRENDAS

COMPRO ROPA USADA
Si usted tiene alguna ropa, zapatos, maletas en buen estado, recuerde Martínez le compra, pagando bien. Villegas 70, Esquina a Lamparilla, teléfono M-2687

A5-0722: COMPRO JUEGO DE CUARto, sala, comedor; piezas sueltas; neveras, radios toda onda; máquinas Singer, ovillo central, y otras cosas. Llame al A5-0722.

U-1800: COMPRA MUEBLES
Pianos, máquinas de coser, escribir, objetos de arte, plata y porcelana, bronce, libros, antigüedades, neveras, cocinas completas, archivos y lámparas. «El Ras». Teléfono U-1800.

U-1510. COMPRO PARA MI CASA: cuarto tres cuerpos, comedor Renacimiento, máquina Singer, escribir, escritorio, neveras, radios, libreros etc. Oportunidad que se le presenta. Operación rápida: U-1510.

U-2530: COMPRO MUEBLES, LIQUIdo casas completas. Si embarcan dinero anticipado. Objetos arte, porcelanas, vajillas, pianos, libros, máquinas coser y escribir, instrumental clínico, equipajes. Compramos todo. U-2530.

U-7033: COMPRO MUEBLES, OBJEtos arte, máquina coser y escribir, vajillas, alfombras, objetos plata, lámparas, libros, instrumental clínico, etc. Voy rápido. Casa «Varadero». Teléfono U-7033.

M-7084: COMPRO MUEBLES, MAquinas coser y escribir, objetos de arte, lámparas, pianos, porcelanas, libros, cuadros, alfombras maletas antigüedades neveras y ropa. Acudo en seguida. Telf. M-7084

U-6379, COMPRO ROPA CABAllero, señora, muebles, nevera, divisiones, mamparas, ventiladores, baúles, maletas, todo lo qiue quiera vender. Liquido casa completa. Camión en puerta dinero en mano.

COMPRO A PARTICULARES UN buen juego de cuarto moderno, precio equitativo. Cash. No soy mueblista. Dr. Sterling. Acosta 68 1 a 4 p. m. F-2662 Toda hora

A-9003: COMPRO MUEBLES FINOS Y CORRIENTES
Objetos de arte, oficina todo, lámparas, equipajes, máquinas coser, sillones barbería, pianos, porcelana bronce, ropa caballero. Todo lo que venda. Telf. A-9003.

COMPRO: A-6628
Pignoramos compramos joyas finas, artículos plata, bronce, porcelana, cristal, marfil, alfombras máquinas escribir, Singer, radios, lámparas, muebles, ropa de hombre y objetos valor.
«LA REGENCIA»
Suárez números 8 y 10
Telf. A-6628

COMPRO MAQUINA DE COSER «SINger», de ovillo central. Pago bien y operación rápida. Telf. M-1556.

COMPRAMOS JOYAS
Antiguas y modernas, con brillantes, zafiros, rubíes y esmeraldas finas, oro, platino, plata y enchapes hasta en pedazos. Objetos de plata, bandejas juegos de café, cubiertería y otros artículos. Rosarios de oro y plata, con cuentas de perlas, coral, amatistas, etc. Pagamos bien. Vamos a domicilio.
CARBALLAL Y HERMANOS
San Rafael 138, entre Gervasio y Belascoaín. Telf. U-5744.

M-9136: COMPRO
Máquina coser, escribir, muebles, oficinas compltas, archivos, caja contadora, café, fonda, divisiones, mamparas, sofás, oficina, caja-hierro, vidrieras, neveras, pupitres, baúles, maletas, objetos arte, fuente soda, barberías completas. Compro, cambio y vendo. Llame M-9136.

M.E.C.D. 2016

COMPRAS

17 MUEBLES Y PRENDAS

Compramos:
Brillantes, platino, plata y oro
BAHAMONDE Y CIA.
(desde 1893)
Amistad 94, casi esquina a San José

COMPRAMOS JOYAS

Antiguas y modernas, con y sin brillantes y piedras, relojes de oro, rosarios y objetos de plata, porcelana, adornos finos y bronces.

PIGNORAMOS Y CAMBIAMOS
Necesitamos mercancía.
Vamos a domicilio.
Solicitamos lotes.
«LA SEGUNDA IMPERIAL»,
Corrales 157 esq. a Figuras.
A-9640.

U-1488: COMPRO MAQUINAS de coser escribir, pianos, radios, lámparas, vajillas, objetos de arte, adornos, figuras de bronce, mármol, estatuas, neveras, relojes, muebles. Todo lo quie venda. Negocio rápido; U-1488

A-6620: COMPRO MUEBLES

Juegos de cuarto, comedor, sala, piezas sueltas, neveras, refrigeradores, máquinas de coser y escribir, muebles de oficina, radios y equipajes. Liquido casa de huéspedes. «La Moderna». Salud 3: A-6620.

A-7795: COMPRA MUEBLES

De todas clases. Pagamos más que nadie. También vendemos, cambiamos y alquilamos. No venda sin antes hacer una llamada: A-7795. Vamos en el acto. «La Honradez». Máximo Gómez número 85.

U-5154: COMPRO MUEBLES
Modernos, todas clases de máquinas coser. Pagamos más que nadie. Vendemos, cambiamos o aceptamos muebles en fondo. No venda sin antes llamar a Díaz y Chao Neptuno números 137 y 200: U-5154.

18 UTILES DE OFICINA

COMPRO MUEBLES DE OFICINA: máquinas escribir, sumar y calculas, cajas caudales, archivos, sillas giratorias, baúles y maletas, oro, plata y brillantes. Pagamos más que nadie. «La Nacional», Villegas 93: A-9915.

19 LIBROS E IMPRESOS

NO REGALE SUS LIBROS ANTIguos a librerías de viejo. La librería **Albela** se los compra, pagándole más que nadie. Belascoaín casi esquina a San Rafael. Telf U-5783.

COMPRO LIBROS EN TODAS CANtidades, resto de ediciones; pago como nadie, vamos a domicilio, teléfono M-1502

23 OBJETOS VARIOS

SELLOS: SE COMPRAN SELLOS de Cuba y extranjeros. Zúñiga, edificio Bacardí 309, de 9 a 12 y 3 a 5.

DESEO COMPRAR DISCOS PARA aprender inglés, en buenas condiciones. Escribir: Sr. Quesada, Jústiz 1, Habana.

Arrendamientos

A-1 FINCAS RUSTICAS-URBANAS

CEDO CONTRATO DE CASA DE FAmilias. Margen: $4,400. Lo doy barato. Informan: Oficios 13. Rodríguez.

A-2 ARRENDAMIENTOS VARIOS

SE ARRIENDA COMEDOR EN nueva casa de Huéspedes buen negocio, informan Prado 34½, altos. Preguntar por encargado.

Reparaciones

MUEBLES Y PRENDAS

REPARACIONES DE MUEBLES. ESmaltes, barnices, encerados, etc. Limpieza de muebles a domicilio. San Miguel No. 262-A. U-5250.

ARREGLE A TIEMPO SUS MUEBLES

A-9284: Tapizamos, barnizamos o reformamos muebles a reducido costo, dejándolos enteramente nuevos. Esmaltamos «Duco». Especialidad mimbres y neveras. Llame y pasaré por su casa, sin costo para usted.
RODRIGUEZ
Estrella núm. 79.

«GARCIA ESPINOSA», MUEBLEría y tapicería, San Rafael y Soledad. Hacemos trabajos de tapicería, reconstrucción, pintura y decoración. Mejor trabajo y mejores precios, porque somos obreros, directores y propietarios. Nuestro teléfono: U-1424. English spoken.

¡Repare a tiempo su nevera!

Rionda, Esmaltados por calefacción eléctrica. Infanta 1,059. Teléfono: U-3968.

REPARAMOS SUS MUEBLES POR poco dinero, dejándolos nuevos. Casa Pardo. U-5761. Los modernizamos, barnizamos a muñeca y esmaltamos «Duco». Pinturas mimbres a vapor y neveras. Tapicería en general. Azogamos espejos. Trabajos garantizados. San Rafael número 130.

REPARACIONES DE MUEBLES
CASA «CORO»
Barnizamos toda clase de muebles y tapicería. Especialidad en colores, combinaciones de maderas y chapas. Limpieza de muebles a domicilio. Estrella 27, entre Aguila y Angeles. **Teléfono: M-2127.**

VENTAS

48 CASAS

VENDO CASA PARA FAMILIA LARga Marianao, jardín, portal, sala, saleta, 3 cuartos, baño intercalado, hall, comedor, cocina, servicios criados, garage, 858 caras, 5.500 pesos. FO-7801

SE VENDE LA CASA DIEZ DE OCtubre 116 (moderno) entre Alejandro Ramírez y Quinta Dependientes. Se vende barata, necesito dinero. Dueño en: Sola 56 entre Lacret y Luis Estévez, Santos Suárez.

VENDO CASA JARDIN, PORTAL, sala, hall, tres habitaciones, dos closets, baño intercalado, servicio de criados, garage con cuarto alto y sus servicios, pasillos, patio. Facilidades de pago. $5.500.00. Ave. 1a entre 10 y 11 Ampliación de Almendares. Informa Ramón Rodríguez.

SE VENDE DOLORES 163 CASI ESquina Correa, sala, saleta, cuatro cuartos bajos, dos altos, baño intercalado, comedor, cocina, garage con cuartos altos; para verla de 5 a 7 p.m.

JAMON

Someruelos 2 plantas gran fachada, frente Fraternidad, renta $80.00, $6.500, o tomamos $3.000, 1a. hipoteca, (urge), otra planta baja, $20.00. S. Rafael $4.000 Palacete «Kohly» $7.000, regalo solar completo (Almendares), con frutales, colocar bungalow ¡600 menos contado, casita Vedado 3 dormitorio $2.500 poco deber, solar 17 y 2 La Sierra 20x47 (regalado) Santos Suárez decorándose, vacía $1.900, facilidades. Invierta hoy evite lamentos mañana. No espero. Tejadillo 17 entre Cuba y Aguiar A-6558.

VENTAS

48 CASAS

PARA RENTA

Esquina 2 pisos cerca Neptuno con establecimiento, rentando $112.00, $10.500. Esquina 400 metros bodega, carnicería y vivienda, rentando $70.00 $6.500, O-Reilly 11 Departamento 407 M-1072.

¡ACABADA DE FABRICAR! ¡VENDO EN $6,500!

Sala, 3 cuartos, baño, comedor, cocina, dos plantas independientes, pegada Belascoaín, techos monolíticos, toda decorada, renta $66, A5-4951. Suárez, Reina 126, altos.

ACABADA FABRICAR, VENDO BAjos, sala, 3 cuartos, baño, comedor, cocina, calentador, dos patios, toda pintada en colores, Sitios 165-B entre Marqués González y Oquendo, 64-A. A5-4951. Suárez.

REPARTO MENDOZA
CHALET EN $5.000
Vendo en lo mejor de este reparto con frente al tranvía, chalet moderno, compuesto de jardín, portal, sala, recibidor, 2 cuartos, comedor, cocina, garage, 1 cuarto y servicio criados, mucho patrio con frutales, altos, 4 cuartos, baño, recibidor, 2 terrazas, superficie de terreno 850 varas. Precio $5.000 y reconocer $5.000 al 6%. Informes J. P. Quintana e Hijo, Chacón 23, M-8182.

VENDO CASA CHICA, DOS PLANtas, acabada de fabricar, todo de primera, en la calle San Nicolás, inmediata a Monte y Vives, servicios sanitarios de lo mejor, propia toda para establecimiento, como botica, bodega, etc., y los altos, para corta familia. Hace esquina fraile, muy fresca. Precio económico. Informa dueño: Teléfono U-5406. Belascoaín 18.

VENDO CASA MAMPOSTERIA, SAla, comedor, cuatro cuartos, cocina, baño, patio, azotea. Figuras de Monte a Vives. Está rentando $34.00. Informe doctor Lamelas, Habana 66.

SE VENDE UNA GRAN CASA EN la Calzada del Cerro con 1.000 metros de superficie, propia para industria, cine o vivienda, baratísima. Informes: A-8875.

VENDO CHALET RENACIMIENTO español, en la Víbora. Compuesto jardín, portal, sala, comedor, dos cuartos, baño modernísimo, cocina, garage, patio, traspatio que se puede fabricar cuatro cuartos al fondo. Precio: $3.500. Doy facilidades pago. Informes: Clavel 14, letra B., entre Lindero y Nueva Pilar, Canales.

VENTA DE CASAS EN GANGA, MOnolíticas, San Rafael cerca Campanario, 8 x 23 metros, dos plantas y media, $15,000. Zanja e Infanta, 6 x 20 metros, 3 plantas, $8.500. Marina y Vapor, 4 casas de 2 plantas, 20 x 20 metros, $16,000. Monte, acera nones, 2 frentes, 2 plantas, 450 metros, $30,500. Para más detalles, Neptuno 136, altos. Telf. M-8106. Cruz.

VENDO AMPLIACION ALMENDAres regia esquina sin estrenar, jardines, dos calles, baño intercalado, 4 cuartos, otro sobre el garage. Avenida Tercera y 10, frente iglesia dueño. Julián Alfonso, I-5798.

AMPLIACION DE ALMENDARES: Calle 12: $3,500. Vendo casa de esquina, compuesta de jardín, portay, sala, hall, 3 cuartos, baño en color, comedor, cocina, cuarto y servicio de criados, garage y patio. Precio: $3,500 y 3,500 a deber: M-8182 y FO-2188.

VEDADO: $13,500, CASA MOderna, una planta, compuesta de 4 cuartos, 2 baños completos, garage, cuarto y servicio de criados y patio. Se dan algunas facilidades. Informes: J. P. Quintana e Hijo, Chacón 23: M-8182 y FO-2188.

ALTURAS DE ALMENDARES: Vendemos elegante residencia, estilo Colonial, rodeada de jardines. Compuesta de portal todo alrededor y jardín, vestíbulo, gran sala, biblioteca con zócalo de madera, recibidor, halla, 5 cuartos, 2 lujosos baños, comedor estilo Español, 2 cuartos de criados y baños, 2 garages. Se da en la mitad de su precio. Informes: J. P. Quintana e Hijo, Chacón 23: M-8182.

REPARTO MIRAMAR: RESIDENcia estilo Colonial. Vendo en lo mejor de este reparto, rodeada de jardines: 5 cuartos y dos lujosos baños, regios salones decorados, garage para 2 máquinas. Precio de verdadera oportunidad: Chacón 23. M-8182 y FO-2188.

EN $3,500 CONTADO MODERNA CAsa, 8 habitaciones, sin terminar, con 1,000 metros terreno, en Víbora. Ultimo precio. Ingeniero Suárez, Hotel Manhattan, U-1057.

GERARDO MAURIZ: M-7586 METROPOLITANA 538

Vedado: jardín, portal, sala, comedor, 4 cuartos, 2 baños, garage techos monolíticos en lo mejor del Vedado: $13,500. Otra, 3 plantas, buena renta: $22,000. Gerardo Mauriz: M-7586, Metropolitana 538.

Vedado: chalet cuatro habitaciones, garage para 2 autos, 2 cuartos criados, etc., $11,500. Otra moderna, 4 cuartos. Otra, 3 cuartos, techos monolíticos: $6,500. G. Mauriz: M-7586, Metorpolitana 538.

Casa de esquina, 2 plantas independientes, brisa, 5 y 6 habitaciones: $25,000. Otra, esquina fraile, 6 habitaciones, 2 baños: $35,000. Facilidades de pago. G. Mauriz: M-7586, Metropolitana 538.

CINCO CASAS: $15,500

En lo mejor de Almendares: 5 modernas casas monolíticas, todas con garage, a la brisa, etc. Rentando 130 pesos, en $15,500. G. Mauriz: M-7586, Metropolitana 538.

Casa moderna: portal, sala, comedor, tres habitaciones, garage, techos monolíticos: $3,500. Otra, reparto La Sierra: $2,800. G. Mauriz: M-7586, Metropolitana 538.

SE VENDE EN LA MEJOR SITUAción de Almendares, calle 13 entre 6 y 8, un precioso chalet de estilo moderno acabado de fabricar por Max Borges. Puede verse de 8 a. m. a 10 p. m. todos los días.

QUEMAN POR $3.400 DOS CASAS independientes próximo Infanta, sala, comedor, 3 cuartos, baño, cocina y patio. Otra sala, saleta, 1 cuarto, baño, cocina y patio. Rentando $40. Informan M-7167.

AMPLIACION DE ALMENDARES, vendo preciosa casa $4.700 compuesta pardín, portal, sala, comedor, 3 cuartos, baño intercalado, 1 cuarto y servicio garage, monolítica. Otra $3.700 con frutales. Informan M-7167

VENDO CASA: ARMAS 16, SAN Francisco y Concepción: sala, tres cuartos, comedor, servicio, cocina y patio. Doy facilidad pago. Trato directo. De una a cinco. Segura.

SE VENDE BARATA UNA QUINTA en el Cerro, Dr. Arango Campanario 90 A6836 de 3 a 5. A todas horas I-5178 No corredores.

VENTAS

48 CASAS

HABANA: CALLE DE VIRTUDES próximo a Galiano, vendo casa de 8 por 15. Precio: $6,700. Renta $35.00. Informes: Chacón 23. M-8182 y FO-2188.

FONOLLAR Y COMPAÑIA: CONStrucciones y reformas. Adaptamos caserones y apartamentos. Competimos: cantidad, calidad y precios. Ofrecemos modelos viviendas: a $2,000 y $3,000, elegancia, solidez. Parte pago. Solares, fincas rústicas y urbanas. Telf. FO-2856. Lanuza y A., Almendares.

COMPRE HOY MISMO
Casas desde $900.00. Gangas de verdad. Solares en la Octava Avenida de Buenavista, recientemente asfaltada, baratísimos: FO-1234.

SE VENDE CONTADO O PLAZOS chalet acabado fabricar, construción primera, una planta. Avenida Central, Reparto Kohly. Manzana Gómez Nro. 264 teléfono M-2325

HABANA: VENDO EDIFICIO MOderno, 3 plantas. Compuesto de dos comercios y 5 casas, rentando $30.00 mensuales. Precio: $23,00. Situación inmejorable: M-8182. Chacón 23.

SE VENDE HERMOSA CASA CALzada esquina a I. Vedado, esquina fraile, construcción cantería 2,500 m2. terreno, propia para clínica, colegio o fabricar casa apartamentos. Facilidades pago. Manzana de Gómez Nro. 264

CORREA E HIJOS EXPERTOS ALbañiles y Estucadores. Se retoca y brillan. Escayola. Buenas referencias Dragones Nro. 23 Telf. A-8288. Para infomes de 7 a 12 a.m.

VENDO ALMENDARES REGIA CAsa esquina sin estrenar en la gran avenida 12 grandes comodidades otras dos en la ampliación, bien situadas, Precios situación. Rodríguez Telf. FO-2212

SAMA Nro. 25 MARIANAO

Se vende en 10.000 dólares esta amplia casa, propia para escuela club, industria o familia numerosa. Y el terreno contiguo de 2.500 metros, en 6.000 dólares. Informes: Sola y Godoy. Habana 91, altos. M-2943

SE VENDEN DOS CASAS, JUNTAS O separadas, en Calzada de Columbia casi esquina a 8 u Orfila, con jardín al frente, portal, sala, dos cuartos, baño intercalado en colores, comedor, patio y traspatio, y además, 500 metros al fondo. Se vende todo, junto o separado. Informes: Telf. F-6975.

VEDADO: CALLE 10 PROXIMO A 23. Casa moderna, una planta; jardín, portal, sala, comedor, 3 cuartos, baño intercalado, cocina patio, techos monolíticos y construcción moderna. Precio: $5,500. Informes, Chacón 23: M-8182.

SE VENDE MAGNIFICA RESIDENcia en el Vedado, Calle E. 456, entre 19 y 21, el mejor lugar, estilo chalet, construcción moderna; grandes comodidades, dos plantas, siete habitaciones, patio, garages, árboles. Informan en la misma los dueños.

OPORTUNIDAD VENDO URGENTEmente bungalow por $950. Costó $4.000, es ganga, pero necesito dinero el lunes; después no vendo. Informa: Enrique, M-2686 de 9 a 12 a.m.

VENDO CASA $1.000 CERCADA, 600 varas. Otra gana $100, $7.500. Moderno edificio 5 pisos, $35.00. Otra. $5.000, costó $20.000. Informes: Arrojo, Belascoaín 50 y Zanja.

VENDO CHALET UNA PLANTA REparto Miramar, lujoso, monolítico; calle 8 entre 5ta. y 7ma. Avenidas. $3.500 contado más $4.000 con facilidades. Dueño lo vive e informa. Teléfono FO-2189.

VENDO CASITA REPARTO ALmendares 3a entre 12 y 14 letra E $2.600.00 renta el 9 por ciento libre anual. Trato directo, no corredores. Véame en la misma a cualquier hora.

SE VENDE: MARQUES GONZALEZ, Nro. 105, entre Figuras y Benjumeda, preciosa casa, construcción de primera, de gran lujo; sala, saleta corrida, cuatro cuartos, baño intercalado en colores, servicio de criados, cocina para gas y carbón, calentador etc. $6.500, 130 metros cuadrados de superficie. Informa su propietario: Francisco Torres, Aguiar Nro. 65. Teléfono A-7830. Pueden ver la casa de 8 a 11 a.m. y de 1 y media a 5 p.m.

EN LO MEJOR DE LA SIERRA. CAlle Seis entre Once y Trece; vendo chalet moderno de dos plantas, con techos monolíticos. Bajos: jardín, portal, living room, vestíbulo, comedor, pantry, terraza y patio al fondo, garage, cuarto de criados, servicios. Altos: tres cuartos con closets, baño de lujo, terraza al frente y fondo. Pasan los ómnibus. El tranvía a cuadra y media. Renta $60. Precio $9.500. Se dan facilidades. FO-1668. M-3626.

POR TENER QUE EMBARCAR URGE VENTA DE LA MEJOR CASA DE ESQUINA FRAILE, EN LO MAS BELLO DE

Almendares, con facilidades de pago. Calle 14 esquina D, se vende esta moderna casa moderna casa esquina de fraile, fabricada en terreno amplio le 512 metros; consta de jardín frente y costados, portal, gabinete, sala, 5 cuartos (cuarto alto) con su servicio, garage, espacioso comedor al fondo; gran hall al centro, servicio de criados, patio lateral y traspatio, en $10.750. Pueden dejarse $4.000 en hipoteca al 8%. Informes directos al comprador: Victoriano Alvarez, en la misma esquina de 14 y D. FO-3786.

CASAS Y SOLARES, REGALADOS
Por tener que embarcar rápidamente, doy en la tercera de su valor, casa de esquina, en lo mejor de Santos Suárez, dos plantas. Costó: $18,000, $6,750. Casa moderna, en Los Pinos, en $1,950. Dos solares cerca de Concha (Luyanó), 16 por 59, en $925.00. Una casa en Calzada Jesús del Monte, que vale $12,000, en $4,950. Tomo un auto en pago. Dueña: Goicuría y Norte: I-3706.

MARIANAO
Dos cuadras del Hipódromo. Gran residencia: jardín, portal, garage, sala, hall, comedor, cuatro cuartos, dos baños intercalado, gran terraza, monolítica. En los sótanos: igual. Más un solar lindando, de esquina, con arboleda: $7,500. Lluria, Metropolitana número 213.

SE VENDE LA PRECIOSA CASA DE San Lázaro Nro. 76, entre Vista Alegre y Carmen, a una cuadra de la Calzada de la Víbora, construcción de primero, de gran lujo, compuesa de portal, sala, saleta corrida, cuatro cuartos, saleta de comer al fondo, cocina, servicio de criados, baño intercalado de gran lujo: $6.500; 222 metros cuadrados de superficie informa su propietario: Francisco Torres, Aguiar 65. Teléf. A-7830. Pueden verla casa de 8 a 11 a.m. y de 1 y media a 5 p. m.

CASA SIN ESTRENAR SE VENDE barata, portal, sala, tres cuartos, comedor, cocina, lujoso baño, garage, cuarto alto servicio criados. Véala, calle 11 entre 8 y 9 Ave. Ampliación Almendares. Informes en la misma.

EN VARADERO. CONSTRUYE AMplía y arregla toda clase de casas y chalets. Se dan informes y garantías. José Gardell Garrigó. Avenida 1a No. 27. Cárdenas.

VEDADO: CALLE 17

A la entrada, espléndida casa, esquina sombra, dos plantas, moderna, lujo. Bajos: sala, comedor con zócalo caoba, fumoir, palm room, cuarto música, garage dos máquinas. Altos: cinco cuartos, dos baños lujo. Urge venta, por necesidad embarcar. Guillermo del Monte, Habana núm. 84: M-2474.

VENTAS

49 SOLARES

EN $1,100: REGALO MAGNIFICO solar, 552 varas, 12 por 46, a la brisa, a media cuadra del parque Fuente Luminosa. Ampliación de Almendares. Informes: FO-3397

ALTURAS DE ALMENDARES
Se venden 600 varas en Avenida del Rio Nro. 12 entre Avenida de la Paz y 14. $4.50 último precio. Directo. Teléfono FO-1600

VENTA DE SOLARES, ALAMBIQUE 20x14 m. $2.000. Goss esq. Libertad 20x47 v, $4. Infanta, 80x40 metros, $14 metro. Informan Neptuno 136 altos. Telf. M-8106. Cruz.

SOLARCS EN GANGA

En Calzada Columbia, parcelas a $3.50 vara. La Sierra, parcelas a $3.25, en calle asfaltada. Ampliación, en calle 12, mide 10x40: $925. Buen Retiro, gran esquina: $1.250. Se parcela. Víbora: Milagros 13x39: $1.200; Cortina 10x40: $825. Esquina en San Francisco 530 metros: $1.200. M-1072.

VENDO EL MEJOR SOLAR DE LA carretera a Mantilla, antes de llegar a calle Giralt, llano, cercado, fabricado al lado 500 metros 10x50. Teléfono FO-3946.

MARAMAR. 5a. AVENIDA, ESQUIna sombra, vendo solar a $9 vara, cerca Reloj, Calle 14, entre 5a. y 7a. solar centro a $4.50. Guillermo del Monte, Habana 84. M-2474.

VEDADO, CALLE 11, VENDO PARcela esquina fraile, a $12.50 metro. Un regalo por su situación, entre buenos edificios. Guillermo del Monte, Habana 84, M-2474.

GANGA, AMPLIACION ALMENDAres Línea de la Playa entre Avenidas 7a y 8a, Vendo uno o dos solares de 15x58 a $1.30 vara, con facilidades pago. Dueño: FO-3134

TERRENO PARA FABRICAR. — Vendo situado a la brisa calle de San Miguel Nro. 199 entre San Francisco y Espada. Frente 6.60 por 32 metros. Lo doy a precio arreglado. Trato directo en Oficios Nro. 18, departamento Nro. 311, Sr. Colmenares.

REPARTO «LA PLAYA» —EN EL reparto Playa de Marianao y situados en las principales Avenidas del reparto, vendo varios solares emplazados todos a la brisa y que doy muy baratos, trato directo con el propietario en Oficios Nro 18 departamento No. 311, Sr. Colmenares.

REPARTO MIRAMAR. — VENDO tres solares juntos o separados en calle Dos entre Primera y Tercera Avenida con excelente situación a la brisa, precio: $3.600 cada uno y reconocer censo. Trato directo con propietario en Oficios No. 18 departamento No. 311. Sr. Colomenares.

VENTA DE SOLARES, ALAMBIQUE 20 x 47 varas, $4.00 vara. Infanta, 80 x 40 metros, $14 metro. Informan Neptuno 136 altos. Telf. M-8106. Cruz.

A $3,50 VARA, VENDO SOLAR de 16 por 47, a $3.50 vara. Situado: Alturas de Almendares, próximo a la Avenida de La Paz. Dueño: FO-2188.

ENSANCHE HABANA: VENDO SOlar de 18 por 48, con nave, rentando $35.00. Situado próximo a Infanta y Carlos III. Precio: a $10.50 vara. Informes: Chacón 23: M-8182 y FO-2188.

VENDO PARCELA DE TERRENO en Santos Suárez calle Zapotes entre Durege y San Julio. Mide 10x40, a $2.50 vara. Informes: J. Ortiz, Oquendo 20 U-3979

SE VENDE

En lo mejor del Vedado, calle 13 entre D. y E., uno o varios solares de centro.

PRECIO ATRACTIVO

Informes: M-3566

A LA TERCERA PARTE DE SU VAlor se vende solar en los Pinos luz y agua, y aceras, frente al parque mide 13x46 Informan F-4554

VENDO O CAMBIO POR FINQUITA rústica, un lote de terreno en el Country Club, con frente a la Avenida Country Club, pegado a gran residencia. Informa J. Ortiz Oquendo 20. U-3979

SE VENDEN SOLARES REPARTO Kohly, Alturas, primer reparto salida Puente Almendares. Parcelas chicas y grandes. Facilidades de pago También en el Vedado, las esquinas 27 y 28, 25 y 28 a media cuadra calle 23. Esquina de Paseo y Calzada. Trato directo únicamente con dueño no hay intermediarios. Manzana Gómez Nro. 264 teléfono M-2325.

VENDO NAVE Y TERRENO EN 2 entre 24 y 26, Vedado, próxima a 23, a $6.00 vara contando Nave. Manzana de Gómez Nro. 264.

JESUS DEL MONTE, VENDO SOlar esquina $5 a la brisa, Avenida General Lee y Cortina, 556 varas, fabricado, asfalto, alumbrado, guaguas y tranvías a dos cuadras. Telf. U-1869, Vapor esquina a Hornos.

ALMENDARES SOLARES Y PARCELAS DE TODAS LAS MEDIDAS

12 por 22, en $636.00, la parcela de 264 varas.
22 por 21, esquina, en $1,250 la parcela de 462 varas.
12 por 35, en $1,150, la parcela de 420 varas.
10 por 45, en $1,000 la parcela de 457 varas.
45 por 32, esquina: $3,250 la parcela de 1,470 varas.
22 por 45, esquina: $2.250 la parcela de 1,014 varas.
Informes directos al comprador: FO-3786, Alvarez.

VENDO
Preciosa esquina 13x22 varas a $3.50 vea preciosas parcelas a $600. Oficina señor Alpendre, Calle 9 y 12 Reparto Almendares FO-2542.

REPARTO NICANOR DEL CAMPO vendo el mejor solar sombra llano, la mejor cuadra próximo tranvía, ómnibus 15x40 varas $4.50. Dueño: Abel Rodríguez 9 y 10 FO-2212

PARCELA DE ESQUINA VELAZquez y Rosa Enríquez 182 vs., $450 calle asfaltada a una cuadra de Concha. Clavel entre Infanta y Pajarito, 60 cs., $450. Otra de 100 vts. $700. F-4232. M-2567.

VEA ESTAS GANGAS. — AMPLIAción Almendares. Parcela 12x34 en $900; otra 11.50x45, en $875; solares completos de sombra 12x46 a $2.00 vara. Almendares: solar 10x47 todo cercado de mampostería inmediato a ómnibus $2,50 vara. Varios más en Alturas de Almendares. Informa su dueño Ramón Rodríguez Teléfono: M-6922

VENDO EN LA VIBORA 2 PARCElas bien situadas inmediatas a ómnibus de 14x25, medida ideal. Precio único: .75 vara. Informa Ramón Rodríguez Telf. M-6922

SE VENDE 5.470 VARAS DE TERREno en Avenida Antonio San Miguel, entre Goicuría y Mayía Rodríguez frente a la Quinta de Hornedo. Informa Antonio Suárez de los Reyes, I-7094.

VENTAS

49 SOLARES

GANGA: SOLAR 34 VARAS FRENte por 36 de fondo. Vista Alegre entre San Anastasio l Lawton. Se puede parcelar: M-2863 y F-3131.

MIRAMAR

Calle 12 entre Quinta y Séptima: $4.10 vara; solar completo de centro, 23 varas de frente por 57 varas de fondo. Total: 1251 varas. Olózaga, 8 y Tercera Avenida, reparto Miramar: FO-3752.

AMPLIACION DE ALMENDARES: SE vende parcela 10 por 35, con una casa y servicios sanitarios al fondo. Renta: $10.00. Precio: $1,250. Informes: M-2690. 11 a 4, Cuba 44, bajos.

SE VENDE LA MEJOR ESQUINA de fraile del Vedado 23 esquina a Baños, 22.60 metros por la calle 23 y 36 metros por la calle Baños, con un total de 815 metros cuadrados. Tiene la cloaca a 2.50 metros de profundidad, circunstancia que permite sótanos para garage, cuartos de criados y demás servicios. Informa su propietario: Francisco Torres, Aguiar 65. Telf. A-7830

VENDO SOLARES, SANTOS SUArez: Mayía Rodríguez y Carmen. la medida que desee, a la brisa, entre lujosas residencias. Véalos, o cambio por casas dando vuelto: I-3055.

OPORTUNIDAD
Todavía es el momento de comprar antes de que sigan subiendo de precio, solares en la mejor parte de la ciudad, por ser la más alta, saludable bonita y de más porvenir, es decir, en los Repartos Kohly, tanto del Vedado como de Marianao, en ambas márgenes del río Almendares. Informan: FO-1513, FO-2503 y M-9941

TERRENO EN PEDROSO, CALLE asfaltada, acera alcantarillado y agua, a cuadra y media de Infanta, con 3.000 varas y frente a tres calles. Se vende todo o parte. Teléf. U-1710.

50 FINCAS RUSTICAS

VENDO CASA DE CAMPO MAMPOStería, toa cercada arboleda acueducto, frente a la carretera central, kilómetro 12, San Francisco de Paula Villa Myrian, verla de 2 a 6 informan F-4554

ARROYO ARENAS: JUNTO A LA Ermita, se venden finquitas varios tamaños, todas frente a carretera, cómodas comunicaciones. Precios bajos y facilidades pago. Vea planos. Guillermo del Monte, Habana 84, Telf. M-2474.

ARRIENDO ESTANCIA GUANABAcoa, carretera de Guanabacoa, lindando caserío Luyanó, fondo talleres madera Gómez, próxima Matadero y apeadero de ganado, más de caballería, buena tierra, corrales, arboleda modestia y amplia casa. Mucha agua. Telf. F-5109.

FINCA EN CARRETERA 2.1/8 CAballerías, terreno la magnífica vivienda, envase cata tabaco, otras viviendas gran regadío. muchos frutales. Dueño Cienfuegos 52.

CURVA DE CANTARRANAS: VENdo finca de recreo, con casa, compuesta de 4 cuartos, toda sellada de árboles frutales, tuberías por toda la finca, pozo. Precio de oportunidad: J. P. Quintana e Hijo, Chacón 23: M-8182 y FO-2188.

SAN MIGUEL DE LOS BAÑOS

FINCA «FUENTE DE JUVENTUD»
18 caballerías a 7 cuadras del gran balneario, 6 caballerías empastadas guinea, 5,000 palmas, frente carretera, 2 kilómetros tubería pozo, turbina, motor, carretera interior, riquísimas aguas. Casa-bohío, lo más lindo de Cuba. Situación admirable, precioso panorama, propio persona de gusto. Además, varias casas y otras mejoras. Verla únicamente orden escrita de Gerardo Mauriz, Metropolitana 538: M-7586 y FO-1079, Habana.

2 y media caballerías $5,000

35 minutos de La Habana, próxima Habana, buena tierra, batey, arboleda, carretera interior, siembras, animales. Se entrega en el acto: $23,500. Otra: $3,500, casa mampostería. Gerardo Mauriz: M-7786, Metropolitana núm. 538.

Camagüey: Carretera Central, 97 caballerías, zona Candelaria, 150 caballerías, Carretera Central. Otra, 85 caballerías; Baha Honda, 260 caballerías; Santa Clara, 90 caballerías, magnífica finca para ganado. Gerardo Muriz: M-7586, Metropolitana 538.

VENDO PROXIMO VEREDA, DOS caballerías, terreno llano, fabricado, arboleda frutales, platanal, pozo, cercada, siembras, reses, cerdos, aves, $2.5000, facilidades. Juan Miguel Fernández, Vereda Nueva.

VENDO PRECIOSO CUARTO CAOba 3 cuerpos, completo se da muy barato, living-room con 4 butacones, comedor renacimiento completo, recibidorh arte moderno, lámparas, adornos cortinas, neveras, radio. Prado 27, altos.

SE VENDE UNA FINCA CON RAMAL de carretera tienda mixta, colegio(un gran salón de baile, varias casas buen batey toda cercada, trasiego, completo, moderno, 4 pozos, regadío con motores, 5 caballerías, toda de cultivo $20.000, mitad contado su dueño: I-3723

VENDO PROXIMO VEREDA, DOS caballerías, terreno llano, fabricado, arboleda frutales, platanal, pozo, cercada, siembras reses, cerdos, aves. $2.800. Facilidades Juan Miguel Fernández. Vereda Nueva.

MUY BARATA
Finquita recreo, carretera, casa mampostería, 4 cuartos, magnífico baño, garage, muchos frutales, buen pozo, buena tierra. Urge su venta. 4 número 555, altos, Vedado, inmediato a 23.

ESTABLECIMIENTOS

CON $300 CONTADO Y ALGO A PAgar vendo Café-Lechería con fonda todo moderno 4 años contrato; una casa Comidas con habitaciones $250; Teniente Rey y Villegas, vidriera Café Alfredo.

VENDO TIENDA MIXTA EN MArianao calle Real con todos sus accesorios. Contrato por 4 años. Alquilo $40.00. Negocio de oportunidad. Rafael Prado Telf. FO-7801

VENDO CAFES, BODEGAS, LEcherías, hoteles, casas de huéspedes y panaderías, a precios de situación. De quinientos pesos en adelante. Informa Carballo. Café La Diana, Reina y Aguila. Habana.

MIRE ESTA EN $160. FRUTOS PAIS. Vende dulces, café de a kilo, tiene vida y porvenir, con vidriera, alquiler $9. Informan 12¼ a 2 y de 6 a 6. Vidriera Café Candamo. Calzada Luyanó No. 211 moderno.

SE VENDE BONITO NEGOCIO CAsa de huéspedes lujosamente montada, habitaciones con baño privado. El mejor punto de la Habana. Informan Malecón 1 esquina a Prado. Habitación No. 4.

VENDO NAVE DE 10 x 25 METROS, en terreno de 1,000 metros; carpintería preparada para toda clase de trabajos. Informes: I-6251.

POR EMBARCAR SE VENDE LA mejor tintorería de la Habana, garantizando una utilidad de $200 mensuales. Para más informes al teléfono A-8033.

VENTAS

51 ESTABLECIMIENTOS

GARAGE ESTACION GOSOLINA SE vende, Salvador y Buenos Aires, también Frigidaire G. E. también vendo varias prendas brillantes, platino, urge venta todo.

POR DISGUSTOS ENTRE SOCIOS, se vende bodeguita cubana de productos del país, garantiza venta de 20 pesos diarios. Informan en la misma Aguiar No. 17, casi esquina a Cuarteles.

VENDO UN CAFE SIN CANTINA, $1.500. Calzada de vida propia, no paga alquiler; hay vivienda para familia: Véalo que se informa en Indio y Monte, Benito. Café.

VENDO UNA VIDRIERA PUNTO comercial para el negocio de la actualidad, es muy billetera, poco alquiler; más informes Indio y Monte. Benito. Café.

SE VENDE UNA CASA DE COMIDA bien situada con bastante existencia todo al contado se da barata por asuntos de familia. Felipe Poey 261 entre Milagros y Santa Catalina.

SE VENDE EN MONSERRATE 103 «Hotel Londres», un mostrador carpeta propio para hotel o casa de huéspedes.

SE VENDE BODEGA CANTINA EN lo Mejor de la ciudad, por no poder atenderla. Informes: Concepción de la Valla y Escobar.

NEGOCIO. —SE VENDE CAFE CANtina sin alcoholes y fuente de soda por no poderlo atender su dueño. Informes Gloria 172.1|2 Preguntar por Sra Dolores de 8 a.m. a 8 p.m.

¿BUSCA USTED NEGOCIO? APROveche esta oportunidad. Se vende la parte de una lechería, por estar su socio enfermo. Punto céntrico, mucho comercio. Véalo: Neptuno y Marqués González, vidriera de Llano.

BARBERIA ACREDITADA, BIEN montada, vendo o arriendo, call de Salud esquina a Belascoaín. Informes: ferretería «La Inglesa». Telf A-9877.

SE VENDE UNA CASA DE COMIDAS amueblada de todo, poco alquiler. No intervenir corredores. Para informaciones llame: Telf. XO-1517. Ramón Sánchez. Pepe Antonio Nro. 11 y medio altos, Guanabacoa.

CARNICERIA HABANA VIEJA, VENdo por no poderla atender. Venta diaria, de media a tres cuartos de res, poca renta. Se da barata. Informan: Muralla 7, altos, apartamento núm. 1.

VAIAS CASAS PARA INQUILINAto que pagan y cobran $500, $8.50 $160, $4.15; $150, $3.23; $95, $1.68, tienen buen contrato y lugares. Informes Salud y San Nicolás, Fuente de Sola, Manolo.

52 BOVEDAS Y PANTEONES

POR CIENTO CINCUETA PESOS LE cedemos una bóveda con su osario, acabada de fabricar, construida sólidamente de concreto, tapas de mármolo y argollas de bronce y situada a pocos pasos de la Capilla Central, es la ganga más grande quie se ofrece en el Cementerio. Teléfonos U-2242 y U-3914

SE VENDE UN PANTEON 2 BOVEdas con sus osarios, todo forrado mármol, tapa de 8, cuadro 3, inmediato a la calle y Capilla Central. Informes teléfono F-1-6842.

VENDO UNA BOVEDA TAPA MARmol 10 centímetros, zona de monumentos, cerca de los Estudiantes. Telf. M-6186 Aurora Hernández.

EN $120.00, MI BOVEDA NUEVA; y mi panteón familiar, en cualquier precio. Está muy próximo a la entrada. Tengo gran necesidad de venderlo. Aprevecho esta oportunidad. Ramón Grillo, portales del Necrocomio, o calle 23 número 1160, Vedado, Telf. F-6010.

BOVEDA, ORILLA CALLE, TODA forrada de mármol, con su banco, tapas 0.10 grueso: $180.00; panteón dos bóvedas, orilla calle, frente de mármol, marco y contramarco mármol y tapas 0.08 de grueso, en $330.00. Félix Rodríguez, 12 número 659, Vedado: F-6258.

BOVEDAS Y PANTEONES A PLAzos, contado, osarios, traslados de restos. Rogelio Suárez, jardín Hortensia, junto al Cementerio de 8 a 11 y de 3 a 7. teléfono F-2382

53 AUTOMOVILES - ACCESORIOS

CAMION CHEVROLET DEL 36 con caseta, en perfectas condiciones $650.00. Agencia Fargo 27 y Hospital.

BUICK DEL 30. 5 PASAJEROS, GOmas nuevas, buen estado, se da barato por tener otro carro. Véase garage Patria, Zanja 76.

APROVECHE ESTUPENDO FORD 1938 cuatro puertas modelo 60 muy económico. Pintura sin un arañazo. Perfecto de mecánica, gomas, etc. Vélo en la casa de los carros usados baratos. J. Ulloa y Cía. Prado 5. Tel. M-7951.

GANGA: CHEVROLET 1934 CUATRO puertas, acabado de pintar, mecánicamente bueno, así como las gomas; esterillas nuevas. Precio muy atractivo y a plazos. J. Ulloa y Cía. Prado 5.

STUDEBAKER 1937 CUATRO PUERtas, cuero, radio, reflector, faroiitos guardafangos. Magnífico de mecánica, pintura, gomas etc. Precio muy bajo con facilidades. J. Ulloa y Cía. Prado 5.

SU FAMILIA CRECE? LOS HIJOS son ya mayorcitos? Claro; su automóvil aunque está bueno, ya no le sirve porque es de cinco asientos. Pero uno nuevo de siete asientos vale un ojo de la cara. Ulloa le resuelve el problema. Con muy poco dinero le cambia su carro por uno usado de siete asientos moderno prácticamente nuevo y de poco consumo. Está en magnífico estado y equipado con todo lujo. Pregunte a J. Ulloa y Cía. Prado 5-5.

SE VENDE BARATO FORD V-8 DEL 32. Cuatro puertas. Informan Teléfono M-8589 o M-3402.

CAMIONES CHEVROLET, FORD, G. M. C. y otras marcas con carrocerías y en chasis, con gomas nuevas, reconstruidos. Son gangas. Facilidades de pago. «El Relámpago» Concha Nro. 969

NO SE CANSE BUSCANDO POR otros lugares, la ganga que sólo «El Relámpago» tiene. Chevrolet Sedan, 2 puertas 1930 en perfectas condiciones mecánicas. Concha No. 969.

NO PAGUE MAS DE $100.00 POR un buen automóvil, Chevrolet $70. Marquete $80.00 Graham Paige Sedan $100.00. Buiick. $80.00. Gongas «El Relámpago», Concho 969

LA OPORTUNIDAD DE SU VIDA SOlo la tiene «El Relámpago», Ford coupé convertible del 35, radio. Propio para Sportman o joven de gusto. Concha No. 969

VENDEMOS PIEZAS NUEVAS Y DE uso para el interior de la República, a los precios ya famosos de «El Relámpago». Escriba inmediatamente, Concha No. 969

AUTOS DE USO

¡GANGAS! ¡MUCHAS GANGAS!

1937 Plymouth Sedán con baúl.
1936 Crevrolet Sedán con baúl.
1936 Graham Sedán con baúl.
1936 Buick Sedán con baúl y radio.
1936 Ford todos tipos.
1935 Graham Sedán para alquiler.

Y muchos más de todos precios, con facilidades de pago.

MERCADO DE AUTOS DE USO
Marina núm. 64, esquina a Vapor,
(frente al Torreón)

VENTAS

53 AUTOMOVILES - ACCESORIOS

CAMIONCITO FORD DEL 31 CON carrocería de reparto, propio para panadería, tintorería, etc. También tenemos de otras marcas. ¡Gangas! Con facilidades. «El Relámpago», Concha Nro. 969

COMPRAMOS AUTOMOVILES Y camiones de todos los años, prefiriendo modernos pagándolos más que nadie. Operaciones rápidas, dinero al momento. «El Relámpago», Concha Nro. 969. Luyanó.

SE VENDE CHEVROLET 1937, Master de Luxe Sedan Sport verlo en San José 126 entre Oquendo y Marqués González. Informes: A-2155

GANGA SEMANAL. FORD 1935 4 puertas. Revisado y garantizado, facilidades pago. Visítenos antes de comprar camiones o autos usados. «Agencia Ford Luyanó», Concha y Pedro Pernas.

SE TRASPASA EL CONTRATO DE compra de un Chevrolet del 34, en perfecto estado, con 6 ruedas, con sus gomas y maleta trasera, haciendo un gran descuento, poca entrada. Galiano 68, altos fotografía.

SEDAN DE 1937 DE LUJO CON PIEL casi nuevo y precio muy rebajado, con toda garantía. Se admite otro carro en cambio. Agencia Ford de Marianao

MAGNIFICO CAMION V-3, «FORD», chassis de 1935 reforzado y muelles auxiliares con doble gomas nuevas. Se vende barato y con facilidades. Agencia Ford de Marianao.

MAGNIFICO CONVERTIBLE: CUAtro puertas de 1935, está como nuevo: admitimos carro en cambio y facilidades para el pago. Agencia Ford de Marianao. FO-9220 y FO-9240.

CHEVROLET DE 1934, 4 PUERTAS, de rodillas, como nuevo de pintura, mecánica, vestidura y gomas; lo damos con poca entrada y muchas facilidades. Agencia Ford de Maianao FO-9220 y FO-9240.

TRAYLER AERO-CAR, PARA 10 PAsajeros, costó $900, y está muy bueno. Propio para remolcarlo con un carro de paseo. Se vende en $100. Agencia Ford de Marianao.

POR NO NECESITARSE SE VENDE un sedan Ford 1935 en $290. Lo tengo en la Agencia Ford de Marianao, en pago de una cuenta. Véalo y lléveselo.

OMNIBUS CHEVROLET, CON ASIENtos de carretera, muy bueno y barato: $385.00. Agencia Fargo, 27 entre Hospital y Espada.

CAMION FORD CON CARROCERIA, listo para trabajar. Agencia Fargo, 27 y Hospital.

CHASSIS CHEVROLET DEL 34, EN buen estado y muy barato: $225.00. Agencia Fargo, 27 y Hospital.

CAMION CHEVROLET, LISTO PAra trabajar, muchas facilidades: $400.00. Agencia Fargo, 27 entre Hospital y Espada.

SEDAN PLYMOUTH DEL 37, 4 PUERtas. Ganga. Véalo hoy: $900.00. 27 entre Hospital y Espada.

SEDAN CHEVROLET DEL 36. DOS puertas, con radio: $575.00. Agencia Plymouth, 27 entre Hospital y Espada.

VENDEMOS CAMIONES FORD Y Chevrolet con diez meses de uso, admitimos cambio. Facilidades de pago. Piezas para camiones desde el 37. Latour, Zanja y Lucena.

VENDO PLYMOUTH LUJO, NUEVO verde, cuatro puertas, cerrado de 37. También barata cuña Ford del 31. Ambas magnífico estado. Teléfono I-5558

FAMILIA POR AUSENTARSE VENde de sus automóviles: Buick y Ford 1935 y 1936, enteramente nuevos, menos de la mitad de su valor. Línea 761, esquina a Dos, Vedado.

LINCOLN ZEPHYS 12 MODELO 1936 carro nuevo lo vendo por embarcar. Informan F-6589 Vedado. Puede verse de 9 a 4 p.m.

CEDO CONTRATO CHEVROLET 36 otro Studebaker 35, tengo cuña Buick 31, y $300 para hacer negocio por Ford, Chevrolet contado, Chevrolet 2 puertas, $350. Reina 24. M-4366 Braña.

CAMION FORD DE REPARTO DE 3|4 tons., del 32, de cuatro cilindros. En perfectas condiciones. Belascoaín 171. Teléfono U-2455.

MAQUINA SINGER OVILLO CENtral, 3 gavetas, vendo en $18. Otra 5 gavetas, $26. Otra mejor, $30. Cueto No. 361 entre Municipio y Arango, Luyanó.

LIQUIDAMOS DIFERENTES CAmiones Brockway de distintos tonelajes, con carrocería abierta y cerrada. Precios verdaderamente atractivos. Belascoaín 171. Teléfono U-2455.

CAMION CHEVROLET SEDAN DEliver del 36 completamente nuevo. Verdadera ganga. Belascoaín 171. Teléfono U-2455.

GANGA DEL DIA: FORD 1936 BAUL cuatro puertas, garantía mecánica, como nuevo. Facilidades de pago. No compre camiones o automóviles sin visitar «Agencia Ford Luyanó, Concha 1002

VENDO PRECIOSO CUARTO CAOBA 3 cuerpos, modernísimo, muy barato, livisg-room, 4 butacones comedor Renacimiento, completo, recibidor arte moderno, lámparas, adornos cortina, columnas mármol, radio. Prado 27, altos.

CHEVROLET 1936
Cuatro puertas, baúl como nuevo, tipo Standard. Sr. Moras. Telf. M-6505

OPORTUNIDAD: EN $33.00, SIN REbaja. Vale $500.00, Ford V-8 Tudor, pintura, vestidura y mecánica buenas condiciones. Carburador Nacional. Verlo: Cuba entre Obispo y O-Reilly, de 8 a 11 y de 2 a 5, barbería.

SE VENDE DE SOTO 1935: 5 GOmas nuevas y radio; buena pintura. $350. Mr. A. F. Burnell. Hotel «Lincoln».

OPORTUNIDAD: EN $300.00 SIN REbaja. Vale $500.00, Ford V-8 Tudor pintura, vestidura y mecánica buenas condiciones. Carburador Nacional. Verlo: Cuba entre Obispo y O-Reilly, de 8 a 11 y de 2 a 5 barbería.

BUICK ABIERTO, MOTOR CHICO, en perfectas condiciones, seis ruedas, gomas nuevas 6 capas. Casi regalado. Oquendo 72, entre Sitios y Peñalver, garage.

54 MAQUINARIAS

SE VENDE UNA CALDERA DE VApor, pequeña, propia para tintorería para trabajar con leña o con gas. Belascoaín 171. Teléfono U-2455.

SE VENDE UN GENERADOR DE carburo para soldadura autógena, modelo grande, completo, con sus antorchas, verlo en Belascoaín 171. Teléfono U-2455

SE VENDE LA MAQUINARIA COMpleta de un elevador, marca «Otis», para levantar carga de hasta 250 libras, operado por medio de sogas. Puede verse en Zapata No. 9, entre Infanta y Basarrate.

VENDO PLANTAS DE HIELO YORK 1, 2, 3, 4 8 y 30 toneladas; Molinos para cacao, maiz y sal Nordy de 6 mazas 24x9; bombas Triplex P. P. 450 galones por minuto; donques luples 1; 2; 3; 4; 5; 6 y 12 pulgadas; bomba vacío; máquina de vapor 10 y 100 H. P.; motor de petróleo 120 M. W. M. cepillo cuatro caras Fay, escoplo barrena y cadena, turbina 2, 3, 4, 5 y 6pulgadas. Manila Nro 314. I-5619

SE VENDE UNA MAQUINA, MOVIda a mano, para el trasiego de vinos y licores. Puede verse en Zapata número 9 entre Infanta y Basarrate.

VENDO PASADOR DE GUAYABA Y tres pailas de cobre, planta de eter, 3 centrífugas 18x30, winches eléctricos de vapor y de mano, compresor de aire 4x4 y 6x6 Curtis, correas, poleas, diferenciales 2, 4, 6 y 10 toneladas motores eléctricos 10, 15, 35, 50 y 150 H. P. tijera y punzón para herrería, planta de pasteurizar Burrey cortina Salmuera, camión volteo. Manila 314 Cerro. Hilario García I-5619

VENTAS

54 MAQUINARIAS

BOMBAS NEPTUNO, UN SOLO disco rizado. Más económico y eficiente. La Casa de los Motores. Reparaciones. Egido 39: M-5244.

55 CAJAS CONTADORAS

GRAN LIQUIDACION DE CAJAS registradoras «National», de todos tamaños, con garantía mecánica, «La Nacional», Villegas 93, entre Teniente Rey y Amarguira. Teléfono: A-9915.

56 MUEBLES Y PRENDAS

SALUD 11

ACABADITAS DE LLEGAR VEALOS

Juegos livingroom, finísimo; cuarto, sala y comedor, Renacimiento, Arte Moderno; lámparas, neveras, refrigeradores, pianos, radios, juegos-mimbre, sillas, sillones, camas, escaparates sillas-café Viene sillones-barberos. Oficina: burós, archivos, máquinas escribir, contadoras, mamparas, caja hierro de 6 puertas, fuente soda y molinos. Visite esta casa. Salud 11: M-9136.

FAMILIA VENDE REGIO JUEGO cuarto caoba nuevo 3 cuerpos, chifforrober 3 cuerpos, maderas enterizas tiradores modernos, regio buitacón, banqueta $155, verdadera ganga, véalo y se convencerá. Gervasio 61, bajos, entre Neptuno y San Miguel.

FAMILIA VENDE URGENTEMENte lujoso cuarto tres cuerpos, elegante coquieta barras niquel cromo, baratísimo; comedor renacimiento, $70; sala finísimo moderno $40. Concordia 127 Belascoaín y Gervasio.

VENDO JUEGO CUARTO CAOBA completo 8 piezas, lunas interiores, butacón, baratísimo; otro $75.00; comedor Renacimiento, $75.00; Radio Atwater Kent, baratísimo. Antón Recio 52, entre Gloria y Rubalcaba.

PELOTARI EMBARCA, VENDE SUS muebles, cuarto 3 cuerpos, completo, último modelo, costó $350, lo doy en $160, sala $39, escritorio plano silla giratoria, $28. Remingston $14, Nevera Oso Blanco $15. Radio $7.00. Belascoaín 52, lado Escuela Medicina.

JUEGO DE CUARTO MODERNO, $13; lunes y bastidor nuevos; el de 3 c., menos de $32.00; radio mueble, $10; por pronto embarque. Sitios No. 40, entre San Nicolás y Rayo.

POR EMBARCAR NECESITO DINEro al momento, vendo cuarto 3 cuerpos, nuevecito $30; grande $40; con chiforrober y butacón $100; sala y comedor renacimiento $35 y $52. Escobar 9, San Lázaro y Lagunas.

VENDO CUARTO CAOBA $45.00; otro $60.00, $95.00 con chiforrober tres cuerpos $180.00; Comedor Renacimiento $75.00; Espejo dorado $10 máquina «Royal», portátil $33.00 Sitios 111, Campanario y Lealtad.

FAMILIA PARTICULAR VENDE lujoso comedor estilo barqueña $95 regio cuarto 3 cuerpos moderno butacón tiradores finos $125. Living room, nevera pomo. Lámpara madera $25. Salud 54 Escobar y Lealtad.

GANGA; JUEGO SALA 12 PIEZAS espejo $10. Librero caoba $8 aparador cedro mármol $3. Ofuendo 18, departamento 412

JUEGO CUARTO 3 CUERPOS $28.00, Otro 3-c chifforrober $55, otro caoba $70.00, escaparates lunas $9.00. camas $4.00, aparador, piezas sueltas. Maloja 81-M. San Nicolás y Manrique.

SE VENDEN UN PAR DE SILLONES de portal, una división madera y cristales y una cama de hierro esmaltada, Lacret 605 entre Mayía Rodríguez y Pasaje Este. Santos Suárez.

FAMILIA PARTICULAR VENDE regio comedor renacimiento cueros repujados lujoso cuarto 3 cuerpos, último estilo, lámpara de madera todo sin estrenar, es oportunidad. Pocito 22 Marqués González y Santiago.

FAMILIA VENDE LUJOSO JUEGO cuarto tres cuerpos último modelo elegante coqueta barra niquel cromo baratísimo, regio comedor Renacimiento, $70, sala finísimo $40. Concordia 127 Belascoaín y Gervasio.

SE VENDE TODO EL MOBILIARIO consistente en juegos de cuarto, juego de sala, comedor, objetos de arte, lámparas, nevera eléctrica, de una casa que se desaloja, situada en la calle Doce, esquina Avenida Doce, Reparto Barreto, Ampliación de Almendares. Pueden verse de 9 de la mañana a 6 y media de la tarde. Teléfono FO-1361.

SE VENDE UN JUEGO DE CUARTO muy fino, estilo Luis XV, construído en Barcelona. Precio: $250.00. Calle 21 número 855, entre 4 y 6, Vedado.

SALUD No. 9

BAULES Y MALETAS DESDE $1.00

Gran surtido en maletas de cuero finas que estamos liquidando por la mitad de su valor. También se está liquidando un lote de lámparas en varios estilos, objetos de arte, neveras, frigidaire, radios, un juego sala dorado, muebles de oficina, juegos cuarto, sala y comedor. La Casa Inglesa. Salud 9 esquina Rayo. M-7179

MUEBLES DE GANGA

Juegos cuartos: $25.00; idem tres cuerpos: $40.00; sala: $12.00; comedor, $30.00; escaparates: $9.00; con lunas: $15.00; mesas correderas: $5.00; aparadores: $6.00; 6 sillas y 2 sillones: $10.00; neveras: $10.00; máquinas de coser y escribir. Se cambian y se compran toda clase de muebles, pagando más que nadie.
«LA PRINCESA»
San Rafael 107, entre Escobar y Gervasio. Telf U-5926

SE VENDE UN JUEGO DE TIMBRE (6 piezas) propia para una terraza o casa de campo, muy fuerte y muy barato. San Lázaro 83, bajos.

VENDO UN JUEGO DE CUARTO ARte moderno, completamente nuevo, y tres vidrieras mostrador. Me urge vender. Calzada del Cerro 671 entre Piñera y Domínguez.

NEVERAS

Americanas, reconstruídas y garantizadas.

REFRIGERADORES

De uso, con garantía de todas marcas y tamaños. Rionda. Infanta 1059. entre Desagüe y Benjumeda. frente a Pennino: U-3968.

M.E.C.D. 2016

VENTAS

56 MUEBLES Y PRENDAS

LIQUIDACION MUEBLES MONTE 88. Juegos cuartos tres cuerpos 45 pesos, de sala 9 piezas $40; de comedor $35.00, camas y aparadores $7 Máquinas Singer muy baratas. Muebles modernos.

VENDO CUARTO TRES CUERPOS, arte moderno, $34, $45 y $65. Sala, comedor $45; último tipo, camita $5; otra caoba, 3|4, $10. Monte 384 y San Joaquín.

FAMILIA VENDE REGIO JUEGO cuarto caoba nuevo 3 cuerpos, chifforrober 3 cuerpos, tiradores modernos último estilo maderas enterizas; regio butacón barqueta, verdadera ganga, véalo y se convencerá. Gervasio 61 entre Neptuno y San Miguel.

VENDO REFRIGERADOR GENERAL Electric, 5 pies capacidad, modelo D-5, poco uso y barato. Neptuno 196 y medio, altos café «Bohío», entre Belascoaín y Gervasio.

LA PREDILECTA

LA CASA QUE NO COBRA LUJO

Gran liquidación de lámparas de sala, comedor, cuarto, biblioteca, de bronce, cristal y madera, cuadros, alfombras y objetos de arte y artículos para regalos, a precio de ganga.

"LA PREDILECTA"
San Rafael y Oquendo,
(al lado del bar).
U-2530.

SE VENDE UN JUEGO DE CUARTO muy fino, estilo Luis XV, construído en Barcelona. Precio: $250.00. Calle 21 número 855, entre 4 y 6, Vedado.

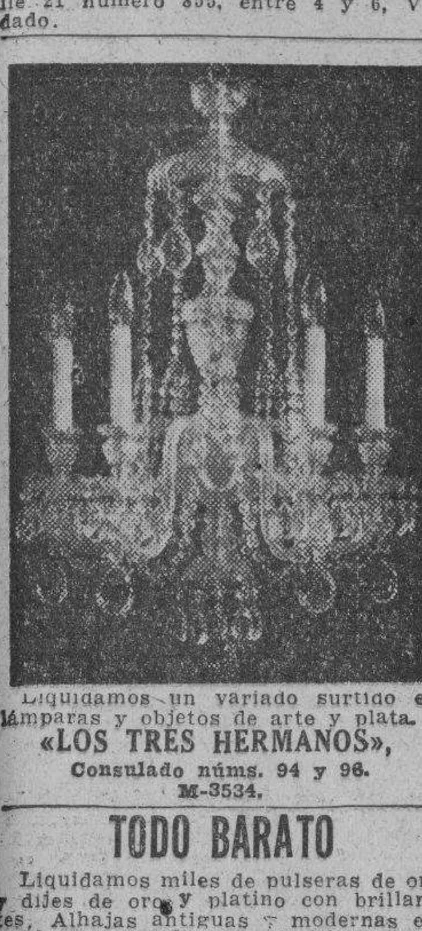

Liquidamos un variado surtido en lámparas y objetos de arte y plata.
«LOS TRES HERMANOS»,
Consulado núms. 94 y 96.
M-3534.

TODO BARATO

Liquidamos miles de pulseras de oro y dijes de oro y platino con brillantes, Alhajas antiguas y modernas en profusión, cuadros, crucifijos, rosarios de oro, porcelanas antiguas y modernas. Juegos completos de café, te y cubiertería, Bandejas, candelabros, jarras y palanganas, todo de plata maciza.

CARBALLAL Y HERMANOS
San Rafael núm. 138, entre Belascoaín y Gervasio.
U-5744

MUEBLES EN GANGA

Juegos de cuarto, Arte moderno: $4.00 mensuales; comedor, caoba, último estilo: $3.00 mensuales; sala y recibidor, modernísimo: $3.00 mensuales; juego de cuarto, tres cuerpos, caoba, últimas creaciones: $5.00 mensuales.

Precios muy bajos.
«LA EMINENCIA», NEPTUNO 188

MUEBLES EN GANGA: CONS- truídos en las mejores maderas, estilos modernos y elegantes. Grandes facilidades de pago. Admitimos muebles en cambio. Visítenos y se convencerá. Díaz y Chao, Neptuno 197 y 200. entre Belascoaín y Lucena: U-5154.

VENDO GRAN JUEGO CUARTO, 3 cuerpos, caoba, perfecto acabado living room gigante, todo tapizado; comedor, camas neveras, sillones portal, todo nuevo. San Miguel 106, Campanario Lealtad.

VENDO ESTUPENDO JUEGO CUARto, caoba, 3 cuerpos, construído a mi caprichoso gusto. Vele $500. Quiero $290.00, mínimo precio; living room gigante y comedor. Gervasio 131, Salud y Reina.

FAMILIA PARTICULAR VENDE regio comedor, estilo Bargueño $95, lujoso cuarto 3 cuerpos moderno butacón tiradores finísimos $125. Livingroom lámpara madera $25, recibidor $38. Salud 54 entre Escobar y Lealtad.

MUEBLES EN GANGA

DURANTE ESTA SEMANA

Liquidación de juegos de cuartos 3 cuerpos. completos

$95.00 Y $120.00

Otros modelos redondos, con chifforrober grande, con gavetas al centro, lindos tiradores,

A PRECIOS INCREIBLES
SAN NICOLAS 63, ENTRE NEPTUNO Y SAN MIGUEL

VENGA A VERNOS EN SEGUIDA

AHORRARA DINERO. FACILIDADES DE PAGO. TOMAMOS SUS MUEBLES A CAMBIO

MUEBLES BARATOS

Liquidación permanente de Radios, Juegos de Sala, Cuarto y Comedor.
A VERDADEROS PRECIOS DE GANGA

"LA CASA LOPEZ"
BELASCOAIN 76
ENTRE JESUS PEREGRINO Y POCITO
TELEFONO U-1541

FAMILIAS, GANGAS: JUEGOS DE cuarto, 3 cuerpos, completos: $98.00; otro: $115.00; otro: $140.00; comedor moderno: $50.00; juego sala, 9 piezas: $40.00; recibidor, $48.00; living-room $98.50. No pierda la oportunidad, San Nicolás 63, fondo de «La Epoca».

VENTAS

56 MUEBLES Y PRENDAS

GRAN LIQUIDACION

Por fabricar de varios juegos cuarto, sala, comedor caoba. Infinidad de muebles, sueltos, máquinas Singer ovillo central y lanzadera todo casi regalado. Vea y se convencerá. Angeles 34, mueblería.

¡¡OPORTUNIDAD!!
ESPECIALIDAD EN ESTILO INGLES

¡NO PAGUE LUJO!

VISITE LA MUEBLERIA Y TAPICERIA «GARCIA ESPINOSA»
EN SAN RAFAEL Y SOLEDAD

Elegantes y cómodos living-rooms muy cómodos; juegos de sala, comedor y cuarto de tres cuerpos, con originales modelos de coquetas. Acuda hoy mismo y ahorrará dinero. No cobramos lujo, porque no lo tenemos. Además, porque somos obreros, directores y propietarios: Nota. La entrega de muebles al interior, con un veinte por ciento más barato. Nuestro teléfono U-1424 English spoken.

A-6827: LIQUIDAMOS

A PLAZOS COMODOS

Muebles finos y corrientes, joyas, ropas, equipajes, neveras, radios, máquinas coser y escribir, lámparas modernas, pianos, cajas de hierro, cuadros, gobelinos y demás objetos que no mencionamos. Todo se liquida este mes, por reformas. No compre sin visitar «La Competidora», en Gloria 68, esquina a Indio. Telf. A-6827, G. Arango y Compañía.

OPORTUNIDAD: SE VENDEN 3 JUEgos de cuarto, de $80.00, de $40.00 y de $75.00, tres cuerpos; una contadora National: $4.99; una máquina Singer, ovillo, Concordia y San Francisco.

CAPAS Y FLUSES, DESDE $2

RADIOS, DESDE $5.00

Camisas, pantalones y zapatos, liquido una gran existencia, procedentes de subastas; muebles oficina, máquinas escribir, sumar, coser. Véalas: Monserrate número 39 y parque Zayas, «La Hispano Cuba».

A PLAZOS COMODOS

Juegos completos de caoba para cuarto, comedor y sala, últimos modelos, en todos los estilos, finos y modestos, a precios muy bajos. No pague lujo. También vendemos caja de caudales.

CAMBIAMOS SUS MUEBLES DE USO

En parte de fondo, por nuevos y hay cantidad en liquidación. Visite esta casa, hoy mismo

«EL FENIX»
Picos, Carballido y Compañía,
Neptuno y Soledad
U-1360

MUEBLES A PLAZOS

Cuartos
Comedores
Salas

Reparamos, Tapizamos, Cambiamos sus muebles de uso. Mueblería

"AMERICA"

San Rafael 57, Manrique y Campanario. Telf. A-6048.

DAMOS CLASES DE BORDADOS gratis. Comprando una máquina de coser Singer ovillo central, al contado a plazos; tomamos las de uso en parte de pago; tenemos industriales 18-2 de 29-4 y 31-20 de bordar, a cadeneta Singer, y cornebio y Wilkos de hacer sombreros, y máquina Singer de hacer dobladillo de ojo en pañuelos y piezas de repuesto y muebles de todas clases. Prieto y Villaboy. Angeles 36. Telf. A-8861.

VENDO CUARTO TRES CUERPOS, arte moderno, $34, $45 y $65. Sala, comedor, $45; último tipo camita, $5; otra caoba, tres cuartos, $10. Monte 384 y San Joaquín.

VENDO JUEGO DE CUARTO DE tres cuerpos; comedor, de nueve piezas; un sofá y dos butacas, titilo Inglés, más dos butacones de lectura, sueltos y un chaislong. San Rafael número 143-E., entre Soledad y Aramburo. (A cualquier hora).

VENDO JUEGOS CUARTO CAOBA, lo más fino que se fabrica compuesto de 8 piezas. Véalos. Ebanistería F. Muñoz, Pocito Nro. 57 entre Reyes y Lawton.

HORROROSA GANGA: SE VENDE juego cuarto, 3 cuerpos: $20.00; otro juego cuarto, tres cuerpos, en $40.00, nuevos, por embarcarme. Velázquez 18, entre Infanta y San Joaquín.

VENDO GRAN COMODA FRANCESA valioso conjunto de reloj y candelabros bronce, 2 cornucopias decoradas, linda licorera Baccrat y objetos de arte. Calle 8 núm. 58, Vedado.

"LA ZILIA"

Liquidamos un variado surtido en lámparas de cristal y de bronce y otros objetos finos para persona de gusto. Aguila número 63 entre Animas y Virtudes. Telf. A-9044

MUEBLES A PLAZOS

Y al contado. Casa Hierro, Compostela y Merced. Precio de liquidación, desde los más modestos hasta los más lujosos. Tomamos muebles usados en fondo. Vea nuestra exposición: M-1220. Alquilamos muebles.

¡¡OPORTUNIDADES!!

OFRECEMOS MERCANCIAS DE CALIDAD, A PRECIOS DE OCASION

Muebles finos, lámparas de todas clases, jarrones chinos Sevres, etc. Relojes de mesa en bronce y mármol, biblioteca Renacimiento, fraileros, pianos, radios, objetos de arte y joyas finas.

TODO DE OCASION
MERCANCIA DE CALIDAD
"LA REGENCIA"
Suárez 8 y 10, (acera Ten Cent)
Teléfono: A-6628

POR EMBARCAR NECESITO DINEro vendo juego cuarto 3 cuerpos, nuevecito, $28; otro grande, $38; sala renacimiento $38; comedor renacimiento $52; Sillones portal. Escobar 9, San Lázaro y Lagunas.

JUEGO CUARTO 3 CUERPOS $28.00, otro con chifforrober, $55; otro, 3 cuerpos caoba $70. Escaparate lunas $9.00. Cama, $4.00; otras piezas baratísimas. Maloja 81 entre San Nicolás y Manrique.

VENTAS

UTILES DE OFICINA

MUEBLES DE OFICINA, VENDO y compro; máquinas escribir, sumar y calcular, mimeógrafos, archivos, cajas hierro, bibliotecas Renacimiento, Kardex, satélites, burós, juegos recibidor. O-Reilly 58, entre Habana y Compostela: M-8638

VENDO POR QUITAR OFICINA MAquina escribir Underwood moderna, otra Remington y sumadora Dalton. Amistad Nro. 136, Zaguan izquierda. De 8 a 12 y de 2 a 6.

VENDO BURO PLANO DE CEDRO también juego de saladee 7 piezas. Carmen Nro. 5 entre San Lázado y Calzada de Jesús del Monte.

GANGA: VENDO LOTE DE BUTAcas paletas, modelo Universidad. Precio de quemazón. Compostela 56, entre Lamparilla y Obrapía: A-7743.

MAQUINAS ARCHIVOS

BUROS
CAJAS
Pupitres

Materiales de Colegios.
DINERO Y JOYAS
Fluses y capas, a $2.00, procedentes de subastas.

"LA HISPANO CUBA"
Monserrate y Parque Zayas
Telf. A-3054

MUEBLES DE OFICINA

VENDO Y COMPRO

Burós, sillas giratorias, pupitres, libreros, satélites, juegos de recibidor.

CAJAS DE HIERRO

Caja de archivos, armarios de acero, archivos, tarjeteros, Kardex. Aproveche la liquidación de un lote de máquinas de escribir y sumar.

MAQUINAS DE ESCRIBIR

Suimar, calcular, mimeógrafos y adresógrafos.

«LA NACIONAL»
Villegas número 93, entre E Teniente Rey y Amargura
Telf. A-9915

MAQUINAS DE OFICINA

DE USO Y RECONSTRUIDAS VERDADERAS GANGAS

Underwood, Royal, Remington, L. C. Smith.
Máquinas de sumar y calcular de todas marcas.

Precios especiales a escuelas.
REPARACIONES, VENTAS, CAMBIOS, COMPRAS
COMPOSTELA No. 56
entre Lamparilla y Obrapía
A-7743 M-2282

58 LIBROS E IMPRESOS

LIQUIDACION DE LIBROS DE MEdicina, en inglés, últimas ediciones. También liquidamos valiosos libros en inglés de Psicología. Cuestiones sexuales etc. Librería «La Escuela», en Monte y Egido.

LIBROS Y MODAS

Constantemente recibimos las mejores revistas de modas que se publican en París, Viena, Berlín, New York, entre las que se encuentran las del «Chic Parisién», que son las mejores.

Todos los libros que pueda necesitar, los encontrará en esta casa a los mejores precios. Sección especial de compra-venta de libros antiguos en general, con o sin grabados, especialmente de América y con preferencia de autores cubanos, que tratan de Cuba o hechos en Cuba.

En todos los libros de importación europea hacemos un descuento especial por liquidación, según la importancia de la compra.

LIBRERIA ALBELA
Belascoaín y San Rafael: U-5783
Apartado 511, Habana.

59 RADIOS

RADIO «ATWATER KENT», TODA onda, casi nuevo. $40.00. Obrapía 98. alto 20.

VENDO ESTUPENDO RADIO R. C A. Super-Heterodino, nueve tubos También ortofónica Víctor con discos, lámpara americana comedor, Filtro Fulper grande con base. Quinta 702, esquina Ocho, Vedado.

OIGA ESPAÑA CON UN RADIO «Supertone». Sólo $1.25 semanal sin fiador. Un año de garantía absoluta. San Lázaro 331 bajos, entre Mazón y Basarrate. Exclusivamente 12 a 6 p.m.

VENDO RADIO GABINETE $18.00, funcionando correctamente. Grunow $20; Víctor, otras oportunidades Grunow Philips, nuevos, desde $4 mensuales; hago cambios. Calzada Jesús del Monte 29, altos, una cuadra esquina de Tejas.

SILVERSTONE COLONIAL

Venta especial del maravilloso radio «Colonial», el de más alcance y la voz más clara. De los famosos refrigeradores «Apex», los más eficientes y económicos. Y de los muebles clásicos y novísimos estilos, con grandes rebajas de precios y ventajosas facilidades de pago.

LA CASA RUISANCHEZ,
Angeles y Estrella: M-2024.
Sucursal: «La Colonial», Reina 111, mueblería y joyería: A-9221

60 INSTRUMENTOS DE MUSICA

PIANO LO MEJOR DE CUBA MARca Stenway and Sons cuarto cola como nuevo, se remata a la primera oferta. Informes llame por el teléfono M-2257

$60.00 VENDE FAMILIA PARTICUlar precioso piano moderno apenas usado, voces de concierto, ejcelente marca y garantizado de comején. Reyes 325 entre Luz y C. Víbora.

SE VENDE UN MAGNIFICO PIANO por no necesitarlo. Urgen venta Campanario 9, altos, entre San Lázaro y Lagunas.

VENDO A PRIMERA OFERTA RAzonable, un piano, en muy buenas condiciones. Aproveche esta ganga. Aguila 150, por Corrales, al lado de la carnicería.

BARNICE Y REPARE SU PIANO, con toda garantía y será el mueble más elegante en su hogar. Llame a Manuel Domínguez, se lo barnizará a muñeca. No se empañará ni tendrá que usar líquidos para limpiarlo. Es algo extra. Dragones frente al teatro Martí. Telf. M-3040.

VENTAS

60 INSTRUMENTOS DE MUSICA

PIANO ALEMAN KALLMANN, LO vende familia particular, por luto, está completamente nuevo, preciosas voces, lindo modelo, véalo y ofrezca. Lawton Nro 1319 entre San Francisco y Concepción Víbora

GRAN LIQUIDACION

DE JUNIO

Aproveche las enormes gangas que le ofrecemos solamente por este mes: pianos de las más famosas marcas, verticales y de cola, muy propios para profesionales y estudiantes. Grandes facilidades en los pagos. Alquilamos desde $2.00.

"LA PREDILECTA"
(La casa que no cobra el lujo)
San Rafael y Oquendo.
Telf. U-2530.

PIANO COMPLETAMENTE NUEVO y muy barato. Se vende en Monte 18, entre Aguila y Angeles.

AFINADORES

$3.00 SOLAMENTE LE CUESTA AFInar su piano, poniéndole cuerdas gratis siendo pocas las rotas. (Arreglos reducidos). Oiga tocar al afinador lindas piezas. Telf. X-1205

AFINE SU PIANO POR $3.00 CON toda garantía y seguridad. Manuel Domínguez, afinador mecánico y barnizador de pianos, graduado en la escuela «Danguard» en New York. Taller de Reparaciones: Dragones entre Prado y Zuolueta Telf. M-3040

61 DE ANIMALES

SE VENDEN PERRITOS PEKINEses maltés, blackand tan y Chihuaguas en Oquendo 31. Telf. U-2639

SE VENDE UNA VACA JERSEY REcién parida del 2o parto. Puede verse de 8 a 9 a.m. y de 5 a 7 p.m. en el reparto Batista calle D esquina a 11 Nro. 307

SE VENDEN

Dos mulas de tiro, un caballo caminador de más de siete cuartas; la mejor mula de monta con su montura. Se pueden ver en Ayestarán y Estrella.

VACAS

Recentinas, se venden. También se hace negocio por añojas y vacas secas. Verlas en carretera de Vento y Avenida Boyeros, ruta 76 en la puerta. Más informes: M-2189 e I-6139.

SE VENDEN CACHORROS LEGI- timos Doberman-Pinsher, con magníficos Pedrigree villa «Rosa», La Lisa Marianao. Telf. FO-7441.

62 OBJETOS VARIOS

SE VENDE UNA VIDRIERA CON cristal 1.78x207, 10 de Octubre No. 430 moderno.

GANGA. VENDO LANCHA MOTOR, 20 pies casi nueva, para verla: puente Pote; ro Almendares Lancha «Sally» pregunte por Víctor.

GANGA: SE VENDEN DIEZ GRUEsas de frascos azules de ocho onzas de capacidad con tapa de rosca, forma Leche de Magnesia. Se dan baratos. Informes teléfono M-1646.

SE ALQUILA UN GARAGE Y DOS habitaciones 5a 362 entre B y C Vedado.

VENDO UN FABRICADOR DE DUro Frío Comercial General Electric con garantía de un año, con capacidad para 1.000 duros fríos; costó 500 pesos, en $250. Benito Remirs Prado Nro. 119

SE VENDE EN NEPTUNO 31 ALtos una caja de caudades tamaño chico en buenas condiciones. Se da barata.

COLMENEROS, TENGO CAJAS DE colmenas americanas, nuevas, que vendo baratas G. Ordetx, Carlos III 73. Telf. U-3923

DETALLISTAS: SE VENDE BARAto un armatoste en buen estado con mostrador y vidriera. Informan en los teléfonos I-3353 e I-6098

SE VENDEN 2 CARROS CERRADOS 1 abierto, 2 juegos de arreos 1 mula. Cereso y Gabriel, Cerro.

SE VENDE MUY BARATO UN MAGnífico tostadero de café marca Royal especial para casa de víveres. Informan Galiano Nro. 11

VIDRIERAS, CONTADORAS

Vidrieras de todas formas y tamaños, mesas Vitrolite, sillas, banquetas, exprimidores frutas, pasteleras, cajas caudales, neveras, molino café, picadoras carne, rebanadoras jamón, contadoras National. Compro, cambio y vendo.

MAQUINAS DE ESCRIBIR, BUROS

Archivos, tarjeteros, sillas giratorias, libreros, mesas para máquinas. Véame antes de cambiar, comprar o vender sus muebles de oficina, divisiones, mostradores. Casa Cano, Habana 116 y medio, entre Teniente Rey y Amargura: A-8607.

Dinero-Hipotecas

63 SOLICITUD

$5,000 DOY SOBRE CASA BIEN situada en Habana o Vedado, con titulación clara. Trato directo. Escribir dando detalles, a J. S. R., Departamento de Anuncios Clasificados, DIARIO DE LA MARINA.

DINERO

Facilito grandes y pequeñas cantidades en primera hipoteca desde el 7 por ciento en adelante, para la Habana y sus barrios. Compro y vendo casas, solares y créditos hipotecarios. Compro y vendo Bonos y Acciones.

Julio C. Granda
Obrapía 33. Telf. M-5921 y FO-1668.

DINERO

PIGNORAMOS Y COMPRAMOS

Muebles, joyas, ropa y todo objeto que represente valor. Visite «La Competidora», Gloria 68, esquina a Indio. Teléf. A-6827, G. Arango y Compañía.

PRESTO DINERO DESDE $500.00 en adelante, en primera hipoteca, interés desde el 6 por ciento. No corredores. Telff. A-6836. Campanario 90, bajos, entre Neptuno y San Miguel. Sr. Correa.

DINERO

No pierda tiempo. Cuando necesite tomar dinero en hipoteca o pagarés, vea a M. Fernández, San Ignacio 50, Telf. M-9272 de 2 a 5. Operación rápida y absoluta reserva.

SOLICITO MIL PESOS A INTERES con garantía, comerciante solvente. Véame de 5 a 7 p.m. Compostela 50 A. M-4472 Rodríguez.

64 OFERTAS

DINERO

Sobre joyas, en todas cantidades.
«LA PERLA»,
Animas 84, casi esq. a Galiano.
Telf. A-8222.

Dinero-Hipotecas

64 OFERTAS

SE TOMAN $1.500 AL 12% ANUAL, en primera hipoteca en Vedado, sobre 6.228 varas terreno, calle 32 y 19. Propietario Metropolitana 310. M-2595. No corredores.

SE NECESITAN TRES MIL PESOS primera hipoteca en la Habana Teléfono F-2890

PARA LAS DAMAS

70 INTERES PARA LAS DAMAS

NO LLEVE SU MODELO ESTROpeado. Por centavos Celestina le hace el modelo. También le hace uno nuevo. Tiño, plancho, engomo. Reformo: 30 centavos. San Rafael 41. Plancha puerta.

MODISTA: ALTA COSTURA CORTE francés solicita casa para coser por día, también en mi casa probando domicilio. A-9804 Habana 186.

ULTIMA HORA

M. B. M. F.

Para el cabello. Escriba hoy mismo: Box 5132, Puerta de Tierra, Puerto Rico.

Para Señoras Gruesas

Fajas y ajustadores que modelan y no aprisionan. Lolita Carrasco. Especialidad en fajas para colon, estómago y riñones. Ordenes: Telf. U-6252, Neptuno 121, altos, casi esquina a Perseverancia.

CARMEN MONTERO DE CABALLEro, Modista, confecciona y reforma trajes por modelos franceses y americanos, especialidad en corte, precio económico. San Lázaro 61, entre Industria y Crespo.

MODISTA. CONFECCIONA VESTIdos señora y niñas. Corto y entallo modelos franceses y americanos. Sombrero. Hago, limpio y reformo y engomo. Teléfono M-4134. Obispo 40. entrada por Habana.

SISTEMA "ALEMANY"

(OFICIAL)
INSTITUTO NACIONAL DE CORTE Y COSTURA

La señora Matilde Alemany, creadora de este maravilloso sistema (Oficial) pone a vuestro alcance la forma de hacerce profesora de corte y costura en corto tiempo. El método «Alemany» está recomendado por la Secretaría de Educación, y por el supremo arte del buen vestir. Recuerde que la enseñanza por este medio está garantizada. Numerosas profesoras se sienten orgullosas de haberse graduado y haber obtenido el título de capacidad. Estudiando usted por este método, le garantizamos que usted confeccionará sus vestidos perfectamente en las primeras lecciones. Usted no desconoce la última palabra de la Secretaría de Educación que, todos aquellos métodos aprobados por la Secretaría, generalmente todos son oficiales. No puede haber ninguno distinguido. Todos tienen el mismo derecho. No se deje sorprender. Por lo tanto, usted debe estudiar por este método, el mejor de todos los métodos en cuanto a la moda. Numerosas sucursales en toda la Isla: Sra. Orfila, Compostela 114-B.; Srta. Hortencia, Atocha 6, Cerro; Carmen 17, Santiago de Cuba; Colón 7, Colón; Srta. M. Teresa, Jiguaní; Zoila, Gervasio 174; Mercaderes 16; Luz 18, Víbora, Sra. Domínguez.

CORTE MODERNO NACIONAL

SISTEMA «MENDEZ» OFICIAL

En poco tiempo puede hacerse experta profesora por el más moderno de los sistemas. Desde las primeras clases confeccionará sus vestidos por figurín. Clases garantizadas a domicilio y correspondencia. Adquiera este valioso método en la Central, Neptuno 81. Horas: 9 a 12 y 2 a 6. Moldes a medida de todas clases. Moralidad. Todos los sistemas son oficiales, ya que están legalmente registrados.

MODISTA
Rosalía Hernández
San Rafael 152-B., bajos.
esquina a Oquendo:
U-3127.

Dobladillo de ojo, a:
2 cts. vara
Forramos hebillas a máquina.
Precios muy económicos
Plisados de todos tamaños bordados, festones y ojetes en colores. Forramos botones. Hacemos vestidos de alta costura y económicos.
TENEMOS MENSAJEROS

VELLOS

EXTIRPACION PERMANENTE

Garantía: 26 años de trabajo en esta ciudad y más de 600 casos tratados. J. Olivares. Calle 17 número 905, entre 6 y 8, de 2 a 3 p. m.

Corte y Costura

$1 50 MENSUAL
ACADEMIA «SANTA TERESA»

San Rafael 71. entre Campanario y Lealtad. Hágase profesora en tres meses. Desde la primera clase usted podrá cortar sus vestidos por figurín. También clases por correspondencia. Pidan la primera lección, incluyendo 3 centavos para franqueo. Expedimos títulos Telf. A-9222

VELLOS

Extirpación definitiva de los vellos de la cara, muslos, piernas, etc. Tratamiento garantizado. Sra Alexander, calle Tercera número 405 entre Dos y Cuatro. Vedado

JUNY: EX PELUQUERO DE «LUCY», «Llorens», va a domicilio. Pelado y onda: 30 cts.; peinados sofisticados: 40 cts.; Marcell: 50 cts.; permanentes: 80 cts.; croquinol: $1.80; sin corriente, Rajá $2.00; tinturas: $2.50: A-6793

$1.00

JOSEFINA
Neptuno 121, altos

Un peso bien gastado vale por dos. No compre su ropa de fiesta para el 20 de Mayo, sin antes visitar a Josefina, donde por la mitad de costo encontrará desde el vestido de algodón de a $1.00, hasta el de más alta costura.

Limpiamos, reformamos y teñimos su sombrero, por unos centavos. Se alquilan trajes de novia. Neptuno 121, altos. Telf. U-6252.

¡FUERA CANAS! OBTENGA UN hermoso color: negro, castaño o rubio usando la tintura «La Favorita». Teñido del cabello: $2.00. Estuche: $1.00. De venta en todas las farmacias. Depósito: Virtudes número 28, casa «Pilar»: M-9392.

ENSEÑANZAS

75 PROFESORAS - PROFESORES

ENSEÑANZAS. APRENDA EL IDIOma Inglés por un método sencillo y eficaz, enseñado por un Abogado Americano, Yale University graduate, por $2.00 el mes. En su casa, para informes diariamente de 12 a 2 p. m. y los lunes, miércoles y viernes a las 7.30 a 8.30. Teléfono M-8168.

ENSEÑANZAS

75 PROFESORAS - PROFESORES

A LOS ALUMNOS DE INSTITUTOS

El Profesor J. B. Pazó iniciará su cursillo de Verano, el lunes 20 de Junio para alumnos de ciencias Matemáticas, Físico-Químicas y Naturales, que deban prepararse para los exámenes de Septiembre. En la misma fecha quedará iniciado el cursillo de ingreso a Institutos, Escuelas Normales y de Comercio así como el cursillo especial para ingresar en las Escuelas de Ingenieros y Arquitectos. Profesor Pazó, Consulado 55, altos.

PROFESORA NORMALISTA Y BAchiller, clases instrucción a domicilio repaso e ingreso. Alternas $5 y los viajes. Telf M-2265 Panchita.

PROFESORA FRANCESA DA CLAses de francés e inglés (fonética), método rápido y seguro. Mlle. Mahieu FO-1600

PARA INTERCAMBIO DE IDIOMAS desea señor Extranjero intelectual, habla inglés y francés, desea tener correspondencia con señorita. Escriba a F. M. Calsificados DIARIO DE LA MARINA

GUITARRA. PIANO. PLAN DE LINdas piezas graduadas, clásicas y populares, también acompañamientos. Merced y Cuba, por Merced. Estudio «Arteche».

INGLES, TAQUIGRAFIA (INGLESA y española) Teneduría, Cálculos Mercantiles, Aritmética, Algebra, Caligrafía, Mecanografía y Ortografía; 6 pesos mensuales a domicilio por el profesor F. Heitzman, Sitios Nro. 10 altos, teléfono A5-1822

CLASES ESPECIALES DE INGLES y Matemáticas para alumnos de los Institutos. Preparación eficiente para los exámenes de septiembre. Cursos completos del Bachillerato. A domicilio o en su casa. Telf. F-5133

HAVANA BUSINESS ACADEMY

Ofrece los mejores cursos de Inglés durante el verano. Método interesante. Profesorado americano. Local bien equipado y ventilado. También tenemos muchos cursos comerciales. High School. Enseñanza elemental en inglés. Línea 357. F-3043

ESTUDIE POR CORREO

La academia «Rabiña», en Neptuno 78 y 80, esquina a Manrique: M-7849. tiene organizado clases por correspondencia desde hace años, habiendo prestado gran beneficio a aquéllos que tienen deseo de prosperar. Estudie las asignaturas siguientes: Taquigrafía Mecanografía, Teneduría, Aritmética, Gramática, Ortografía, Procurador, Química Industrial, Inglés, Francés, Alemán, etc. Informes: **Academia «Rabiña» Neptuno 78 y 80, esquina a Manrique. Telf. M-7849.**

CLASES DE INGLES Y FRANCES por inglesa. Experiencia. Buena referencias. Llame: M-7491, por la mañana.

PROFESOR GRADUADO EN PARIS y Madrid. Clases a domicilio. Primera Enseñanza. Superior. Preparatoria y Francés. Modernos sistemas pedagógicos Sr. Cid. San Nicolás 3. teléfono M-3423.

PROFESOR GRADUADO EN LA Normal Central de Madrid. Clases a domicilio y en su casa, de Ingreso Taquigrafía, Mecanografía etc. Cuotas económicas. Juan Delgado Nro. 218 M-8893. Pedrós.

PROFESORES. COMPETENTE PROfesora de Inglés y Taquigrafía clases a domicilio. Especialidad en simplificar la enseñanza; absoluta garantía. Preparación del inglés para los exámenes del Instituto FO-3852

ESCUELA DE BAILE

Exclusivamente bailes de salón. Son Fox, Tango, etc. Se garantiza la enseñanza. Ismael Servelló. Cárdenas Nro. 3 segundo piso.

PROFESORA FRANCESA, CON TItulo e inmejorables referencias, da clases de francés en su casa o domicilio. Telf. M-8551.

EXAMEN DE INGRESO: DOCTORA en Pedagogía con muchos años de práctica y métodos modernos, se ofrece para dar clases a domicilio para preparar al ingreso de los Institutos y Escuela Normal, y repasar las asignaturas del primer año de Bachillerato. Telf. FO-1359.

ACADEMIA
GREGG ACADEMY

Taquigrafía, Mecanografía, Inglés y Comercio. Bachillerato y Preparatorias. Teneduría, Geometría etc Profesor Richardson. Director. Manzana de Gómez 514 A-9798

76 COLEGIOS

COLEGIOS

AMERICANOS

Al alcance de todas las fortunas. Catálogo e información gratis. Profesor Richardson, American Schools Bureau, Manzana de Gómez número 514. Telf. A-9798.

SAN "ELOY"

Colegio y Academia Fundado en 1907. Primera y Segunda Enseñanza: Preparatoria, Bachillerato, Comercio, Idiomas, Cultura Física, Cursos preparatorios especiales. Admitimos pupilos y medio pupilos y externos Quinta Menocal, Samá 81. Marianao Telf. FO-7462. Pida Prospectos.

77 ACADEMIAS

MATEMATICAS

SAN RAFAEL 139, ALTOS

Aritmética, Algebra, Geometría, Trigonometría, Cursillo de verano. Clases diarias: 4 a 6 p. m. Matrícula: $2.00 por asignatura. Academia «Caballero», de antigua y sólida reputación.

CUBA RADIO SCHOOL COMPOSTEla 114, clases individuales y colectivas de radio elemental para niños y funcionamiento, desperfectos y fabricación, para jóvenes aspirantes a radio-expertos. También internado radio

COLEGIO «SANTA TERESA»
INGRESO AL BACHILLERATO
SE ADMITEN INTERNOS

Primer Grado: $1.50; Segundo: $2.00; Tercero y Cuarto: $3.00; Quinto y Sexto: $4.00; Séptimo y Octavo: $5.00. Autorizado para expedir certificado de Octavo Grado para ingresar en Normales, Institutos, Hogar, etc. Taquigrafía, Mecanografía, Ortografía, Inglés, Correspondencia Comercial Corte y Costura y Labores. Pida prospecto: San Rafael 71. entre Campanario y Lealtad. Telf. A-9222.

ACADEMIA BRAVO

Cursillos especiales para repasar todas las asignaturas del Bachillerato e ingreso en las Escuelas de Ingenieros, Normales, Institutos, Cadetes, Superior y Elemental de Comercio.

Cursillo preparatorio para los exámenes de ingreso al Bachillerato, en junio y septiembre. Ingreso a las Escuelas Normales, Técnicas, Industriales, Hogar, Mecanografía, Teneduría, Ortografía, Inglés y Correspondencia, Primera Enseñanza. Desde el Primero al Octavo Grado. Autorizada para expedir Certificados del Octavo Grado. Servicio de ómnibus a domicilio. Clases diurnas y nocturnas para ambos sexos. Neptuno 198 y 199, esquina a Lucena. Teléfono: U-2627. Clases especiales de Griego y Latín para exámanes de Universidad.

ENSEÑANZAS

77 ACADEMIAS

ACADEMIA DE IDIOMAS ROBERTS Malecón 31, teléfono: M-2124. ¿Desea usted aprender inglés. Compre el método «Roberts». Se recomienda por sí solo. Distinción. Eficiencia. Garantía. Cuarta edición: $2.00.

ACADEMIA RABIÑA

NEPTUNO NROS. 78-80. (ALTOS)
ESQUINA A MANRIQUE
INGRESO AL BACHILLERATO

Clases individuales, Francés, Alemán, Taquigrafía «Pitman» y «Gregg» Mecanografía, Correspondencia y Aritmética Comercial: TAMBIEN CLASES POR CORRESPONDENCIA. Ingreso en Escuelas de Ingenieros, Arquitectos y Comercio. Servicio de ómnibus y de internos. Pida prospectos Expedimos títulos y proveemos de empleo a nuestros graduados.

INSTITUTO NOBEL

VIRTUDES Y PERSEVERANCIA

Autorizado según Decreto No. 2482 de Junio 30 de 1938 para expedir certificados de estudios de 8o. y 9o. grados para ingresar en todos los Centros Oficiales de Segunda Enseñanza de la República; Institutos, Normales, Técnicas, etc.

Enseñanza Primaria y Superior, Bachillerato. Cursos especiales para el ingreso en la Escuela de Ingenieros, Cadetes, Optometría, etc. Inglés Comercial y Tecnológico, Aritmética Mercantil y Superior, Cálculos Mercantiles, Práctica de Oficina, Mecanografía, Taquigrafía, etc.

Contamos con un personal graduado y especializado en cada materia. **Educación Física y Juegos Deportivos Servicio de Omnibus. Precios módicos INSTITUTO NOBEL. VIRTUDES Y PERSEVERANCIA. HABANA. TELEFONO U-1867**

OBSEQUIO DE LA ACADEMIA DE COMERCIO
LUIS B. CORRALES

Los que presenten quince centavos en sellos recibirán una Aritmética Mercantil práctica. Clases de Teneduría de Libros, Taquigrafía, Ortografía, Inglés. Clases de Mecanografía: $1.00 mensual, una hora diaria. Clases individuales: **Lealtad 141, entre Salud y Dragones**

INTERES GENERAL

AVISO. — VENGAN A BUSCAR sus prendas antes del día 15 de Julio en las relojerías de Teniente Rey 36 y Acosta 21 porque tenemos que embarcar. B. Maizlich.

ALQUILERES

79 HOTELES

HOTEL MIRAMAR, EL MAS FRESco cómodo y donde mejor se come; ofrecemos habitaciones con baño privado a precios económicos. Separamos habitaciones a familias del interior. Malecón 1, esquina a Prado. A5-3692

CAMPOAMOR. COMPOSTELA 106, altos, entre Sol y Luz, edificio moderno. Baños privados. Agua abundante y caliente. Comidas excelentes. Economía, moral, seriedad. Pregunte directamente en los altos. A-7401

Hotel Florida

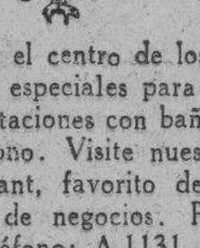

Situado en el centro de los negocios. Precios especiales para el Verano, de habitaciones con baño completo y teléfono. Visite nuestro famoso restaurant, favorito de todos los hombres de negocios. Pídanos precios al teléfono: A-1131.

HOTEL "ANDINO"

San Lázaro 496, esquina a M. U-2553. Unico en su clase. Moderno, céntrico, amplio, fresco, saludable, frente Universidad. Conviene para los que necesitan vivir cerca de los hospitales Calixto García o Mercedes. Habitaciones con baño privado, balcón, hermosa vista, con tres excelentes comidas: 45 pesos, matrimonio. Una persona desde 28 pesos. Clientela escogida. Pensión completa para huéspedes del interior. Precios sin competencia. Esmerado servicio en mesas separadas.

HOTEL "REGINA"

INDUSTRIA 135, FRENTE AL CAPITOLIO
M-5955

Deseando complacer a todas las familias que se han interesado por habitaciones o apartamentos en este hotel, así como aquellas personas que deseen vivir con todo el confort de un hotel de lujo, les participo que desde esta fecha los precios desde $64 al mes, comida dos personas; y para una persona desde $45.00, a familias honorables. Por ser este hotel absolutamente moral y garantizar a sus huéspedes un servicio eficiente en todos los órdenes, es el preferido de todas las familias decentes. Precios convencionales por meses, en apartamentos.

Hotel Roosevelt

AMISTAD Y SAN MIGUEL

$55.00 Matrimonios con tres excelentes comidas.
mensuales.

Apartamentos para familias, todos con baño privado. Elevadores día y noche.

HOTEL INTERNACIONAL APARTAmentos habitaciones con comida y todo servicio a una persona, $25. Dos o matrimonio, de $30 en adelante, agua caliente. Tejadillo 12, entre Cuba y Aguiar. A-9958

THE SAVOY

F y Quince. Vedado
Telf. F-6616

Situado en un lugar alto del Vedado, con fácil y frecuente comunicación con la ciudad y repartos. Rodeado de jardines, con 600 metros de hermosos portales. Las habitaciones tienen ventilación directa, teléfono, baño privado, con agua fría y caliente. Precios moderados, incluyendo tres excelentes comidas. El servicio en mesas separadas, para cada familia.

HOTEL "PRADO"

Prado 85, entrada por Virtudes, a media cuadra del Parque Central. Habitaciones balcón, calle de la brisa y sombra. Precios limitados para familias estables, buena comida, con desayuno, 5 platos, postre y café. Viajeros, una persona: $1.25; dos personas: $2.00, pensión completa, Ascensor toda la noche. Telf. M-7660. F. Mariño.

ALQUILERES

79 HOTELES

HOTEL «ALAMAC» — RESIDENCIA para familias estables, el mejor situado, espléndida comida, habitaciones y apartamentos modernos. Galiano 66. Telf. A-8002

HOTEL "SAN CARLOS"

EGIDO Y MONTE

Céntrico y cómodo para vivir estable. Habitaciones individuales y para matrimonios. Departamentos de 2 y 3 piezas para familias. Buena comida, española y criolla. Asensor día y noche. Servicio esmerado. Precios económicos por mes. Los viajeros del inerior lo prefieren por disfrutar de precios a su satisfacción y hallarse próximo a los paraderos de ómnibus.

HOTEL «MICHALET»

Residencia para familias: Modernas habitaciones con balcón a la calle. Matrimonios, desde $35.00. Esmerado servicio. Absoluta moralidad. Villegas 58, entre Obispo y Obrapía. Telf. M-3575.

"TROTCHA"

En lugar más céntrico del Vedado, amplias y frescas habitaciones, rodeadas de jardines, a una cuadra de tranvías y ómnibus. Calzada y Dos, Vedado. Telf. F-2383.

HOTEL Y RESTAURANT

«LAS TULLERIAS»

Monserrate 91, entre Lamparilla y Obrapía: M-1792. Hospédese y coma en el hotel «Las Tullerías», y comerá sabroso y vivirá fresco, tranquilo y económico. Pida lo especial de la casa: un table d-hotel.

HOTEL "HARDING"

Crespo 9, a dos cuadras del Prado y Malecón, cerca del mar: A-6735

Hotel absolutamente moral y comidas excelentes. Dos personas desde $46.00; una, desde $29.00. Elevador día y noche. Agua caliente y fría.

HOTEL «VANDERBIL»

Situado en la Loma de la Universidad Nacional, amplias y lujosas habitaciones con el baño privado, agua caliente y fría en abundancia. Esmerada atención. Neptuno 309

HOTEL "IDEAL ROOM"

Prado 93-B., (por Pasaje)

¿Desea vivir en casa tranquila, mejor que en su propia casa? Visite esta gran casa, aunque sea por curiosidad. Por adentro, la mejor. Si hace poco usted la visitó y no encontró habitación, vuelva a visitarla, hay habitaciones disponibles. Visite esta casa y así verá su patio andaluz, de hace poco. Se construyó el mejor, sin duda. Precios, los más económicos. Se exigen referencias de moralidad y pagos

HOTEL "REGINA"

INDUSTRIA 135, FRENTE AL CAPITOLIO: M-5955

Deseando complacer a todas las familias que se han interesado por habitaciones o apartamentos en este hotel, así como aquellas personas que deseen vivir con todo el confort de un hotel de lujo, les participo que desde esta fecha los precios son desde $62.00 al mes, con comida, dos personas; y para una persona, desde $44.00 a familias honorables. Por ser este hotel absolutamente moral y garantizar a sus huéspedes un servicio en todos los órdenes, es el preferido de todas las familias decentes. Apartamentos a precios razonables.

HOTEL BIARRITZ RESIDENCIAL

Prado 99, frente al Capitolio, para matrimonios sin niños, exclusivamente. Hermosas y ventiladas habitaciones con baño privado y closets, Lujoso roof garden y cocina moderna acabado de construir. Comida a la carta. Elevador día y noche. Confort y limpieza. Estricta moralidad.

HOTEL «SANTA FE», S. A.

Amistad número 61, entre San José y San Rafael. Lo más céntrico de la Habana, próxima al Capitolio, teatros y principales tiendas. Telf M-7589 Grandes y frescas habitaciones. Excelente comida. Precios moderados. Se exige moralidad.

HOTEL "COLONIAL"

SAN MIGUEL 62

Habitaciones y apartamentos con baño privado y muebles modernos. Magnífico comedor en octavo piso. Elevador día y noche. Huéspedes por mensualidades, precios especiales. Moralidad. Telf. A-6958.

HOTEL "COLONIAL"

SAN MIGUEL 62

Habitaciones y apartamentos con baño privado y muebles modernos. Magnífico comedor en octavo piso. Elevador día y noche. Huéspedes por mensualidades: precios especiales. Moralidad. Telf. A-6958.

80 CASAS DE HUESPEDES

LINEA Nro. 214, ENTRE J Y K. Vedado, se alquilan hermosas habitaciones, con baños privados y excelente comida. Se piden y referencias por el teléfono F-2845

HUESPEDES
«LA MILAGROSA»

Habitaciones amplias y ventiladas con baño privado y agua caliente, propias para matrimonios. Comida de primera a la carta. Precios de situación, con toda asistencia. Absoluta moralidad y orden. Teniente Rey 38, altos, esquina Aguiar. Teléfono M-1250.

DEPARTAMENTOOS Y HABITACIONES

Compostela 72 al lado de San Juan Bosco, habitaciones y departamentos interiores de 8 a 15 pesos en la planta baja con entrada independiente de 22 a 25 pesos con todo servicio. Referencias.

CASA DE HUESPEDES: GALIANO 103, entre San José y Barcelona: habitaciones explendidas, agua caliente, lavabos, excelente comida; solo moral absoluta. M-7380.

GALIANO 111, ALTOS, ENTRE SAN José y Barcelona. Amplia y ventilada habitación; baño intercalado y agua caliente; comida exquisita. Precios económicos. Casa moralidad.

CASA HUESPEDES, TODO ORDEN hay apartamentos muy ventilados, con lo necesario. Buen servicio. Precios económicos. O-Reilly 9.

MANSION LOREDO

Concordia 98. Cómodas y frescas habitaciones. Un apartamento con 4 habitaciones y baño privado. Magnífica comida. Garage. Teléfono A-7681.

COMPRO CASA HUESPEDES CON O sin muebles. O tomo local apropiado. Preferible lugar céntrico. Trato directo con dueño. Informan: I-3658 de 8 a a 2 y de 6 a 10 p. m.

ANGELES 16, ALTOS, ENTRE EStrella y Maloja. Magníficas y amplias habitaciones, balcón e interiores, agua abundante. Comida exquisita. Precios económicos. Absoluta moralidad.

RESIDENCIA FAMILIAR

Prado 88, altos. Habitaciones claras, amplias y ventiladas, propias para matrimonios y estudiantes. Comida excelente y agua caliente.

ALQUILO DOS MAGNIFICAS HABItaciones juntas o separadas, comida inmejorable, agua caliente y fría en los baños. Precios módicos y rebajados para los meses julio, agosto y septiembre. 17 número 256, entre «I» y «J», Vedado. F-3837.

M.E.C.D. 2016

ALQUILERES

80 CASAS DE HUESPEDES

OBRAPIA 61 (ALTOS) MAGNIFICA casa para familias Puede vivir con todas las comodidades de su hogar, por un módico precio. Visítenos. M_2071

SE ALQUILA UNA HABITACION con baño privado, balcón a la calle. Residencia Santa Ana. Campanario 66, esquina a Concordia.

CASA DE HUESPEDES «LA REPUBLICA», Aguila 155, esquina a Barcelona. A-6639. Apartamentos y habitaciones, con todo servicio, agua fría y caliente. Excelente comida. Precios módicos. Admitimos abonados.

HABANA 110, ALTOS. HAY HABITACIONES con todo servicio. Agua caliente todas horas. Absoluta moralidad, comida insuperable, precios reducidos.

CASA DE HUESPEDES «LA MATANCERA», Reina número 83. Teléfono: A-0238. Se alquilan amplias habitaciones con vista a la calle con o sin baño, agua fría y caliente; a precios muy reducidos. Comida española y criolla.

CASA DE HUESPEDES «TURIS» Manrique número 123, entre Reina y Salud. Teléfono: A-6388. Los nuevos dueños han intoducido grandes reformas. Habitaciones a la calle. Se admiten abonados al comedor. Moralidad absoluta.

«SANTA RITA»: HABITACIONES, amplias, con lavabo, agua fría y caliente en los baños, buen comedor. Admitimos abonados; precios módicos. Pruebe y convénzase. O'Reilly 52; entrada por Habana. Hay elevador.

CASA PARA FAMILIAS: PRADO 65, exclusivamente para personas de estricta moralidad. Si no es así, no se presente. Habitación con balcón calle, con toda asistescia. Comida inmejorable. En azotea, habitación para matrimonios u hombres solos.

SE ALQUILA A MODICO PRECIO, amplia y ventilada habitación a hombres solos o matrimonio, con todo el servicio abundante agua y teléfono Monte 225 altos, entre Figuras y Carmen.

81 CASAS DE COMIDAS

CONSULADO Nro. 92, ALTOS «CIFESA», casa particular, desea familia formal para mandar comida. Papas rellenas, tamal, croquetas, mariscos, bacalao Vizcaina, esmerada limpieza, hora fija. Telf. A-7764

CASA PARTICULAR SIRVE CANTINAS 1 persona: 40 cts. 2a 60; 3, 80; 4: $1.000. Admitimos abonados. 18 Nro. 215 Vedado Telf. F1-6451

82 APARTAMENTOS

ALQUILO APARTAMENTO AZOTEA muy ventilado, todas las comodidades, baño anexo con o sin comida a matrimonio. Verse: 1 a 5 tarde. Villegas 9, altos, media cuadra Palacio.

CALLE L APARTAMENTO AMUEBLADO vista a la calle. Una habitación, sala, comedor, cocina y baño Telf. F_5721

EN LOS ALTOS DE «EL GATO NEGRO», Obispo 65, se alquila moderno y completo apartamento con frente a la calle, propio para matrimonio. Informan: Cacheiro. A-7780.

ALQUILO A FAMILIA DE BUEN gusto, que no sean más de tres personas mayores, hermoso apartamento de sala y habitación con todo servicio privado con su patiecito todo azulejeado. No hay nada igual en higiene, fresco y buen gusto. Hospital 25 entre San José y Valle.

SE ALQUILA UN APARTAMENTO en la azotea del chalet «Villa Rosa», tiene mirador; también hay habitaciones amplias y frescas, para hombres o matrimonios sin niños. Estricta moralidad. Teléfono y demás comodidades; sita en Gonzalo esquina a Gustavo. Víbora. Teléfono I-6279.

APARTAMENTO MODERNO SALA, comedor, tres cuartos, baño intercalado, cocina servicios criados, muy Hospital 63 entre Salud y Jesús Peregrino. Informan la misma teléfono F-5569

SE ALQUILA—EN BELASCOAIN 38, entre San Rafael y San José un apartamento interior con sala, comedor, tres amplias habitaciones, baño intercalado, cocina y cuarto y servicio de criados, muy fresco y ventilado. Llaves en la azotea. Precio $40. Más informes en el A-9539

APARTAMENTOS MODERNOS PROPIOS para verano. Una y dos habitaciones, sala, comedor, cocina, baño completo. Elevador. Neptuno 170, entre Escobar y Gervasio.

ZULUETA 40, ENTRE MONTES Y Dragones, tercer piso, lujoso apartamento, cuatro habitaciones, baño de color, sala, comedor, servicio criados, en $45. Llave en los bajos. Informan: FO-2491.

EN SAN RAFAEL 55 BAJOS ENTRE Manrique y Campanario alquilo apartamento compuesto de sala, saleta, cuarto, cocina, baño y patio. Véase de 4 y media a 7 p.m. Es propio también para comercio.

FAMILIA DE MORALIDAD ABSOLUTA, alquila un apartamento con balcón a la calle y una habitación de azotea, muy fresca y ventilada; se prefiere personas mayores. Consulado Nro. 114, altos.

SE ALQUILAN APARTAMENTOS y casas sin estrenar, sala, comedor, cuarto o más, cocina y baño agua caliente, desde $18.00, calle 21 esquina 24 Vedado. Telf. F-3856

SAN JOSE 223, ENTRE MAZON Y Stadium de la Universidad. Apartamentos con sala, dormitorio, baño y cocina. Informes en la misma.

VILLEGAS 23, APARTAMENTO PARA familias con sala, dormitorio, baño y cocina. $28 y $25. Informes en la misma.

EDIFICIO «SOLIS», CALLE 29 Nros. 151 al 159, entre C y D, Vedado. Se alquilan modernos y ventilados apartamentos desde 13 a 25 pesos con dos y tres habitaciones. Baño intercalado cocina de gas, calentador y patios en el centro. Se exigen referencias. Informes a todas horas en la oficina del mismo edificio, departamento 34.

EDIFICIO ARBOS», OQUENDO 18. Se alquilan modernos apartamentos con sala, cuarto, baño y cocina. Informan en la misma.

ALQUILERES

82 APARTAMENTOS

SE ALQUILA CON COMIDA UN apartamento con o sin muebles para matrimonio o tres hombres solos, muy fresco. Belascoaín 56 altos.

K ESQUINA 21

Entrada Vedado. Apartamento alto, fresquísimo, moderno. Sala, comedor, dos cuartos baño completo cocina, etc. También apartamento en planta baja. Véalos. Informes Encargado.

CUBA 18, FRENTE AL ANFITEATRO Se alquila en el piso bajo, espléndido apartamento, con servicio privado y luz. Informes en la misma.

AGUACATE 59, CASI ESQ. A MURALLA, apartamento acabado de fabricar, propio para matrimonio.

EDIFICIO «COLLAZO», MALECON 250. Se alquila apartamento cuarto piso. Informan en el elevador.

PRADO 34½ APARTAMENTOS y habitaciones con comidas, baño privado, acabadas de construir, con muebles, luz y servicios. Informan en la misma.

APARTAMENTOS DE LUJO

SEMI-AMUEBLADOS

Acabados de construir. Lo más moderno y lo más céntrico. Ideal para matrimonio. Galiano 43. Informan: F-3317 y en el apartamento número 1, del edificio.

EN LA PLAYA DE COJIMAR

Se alquilan apartamentos en la magnífica residencia «Villa Pedralbes»; para informes Joaquín Boada teléfono F-5956

PLAYA DE COJIMAR

Lujosos apartamentos y habitaciones amuebladas frente al mar con asistencia o sin ella. Precios módicos Excelente comida. Malecón Nro. 20, esquina a Morell. M-9921. Extensión 34. Sr. Angulo.

83 DEPARTAMENTOS

SE ALQUILA UN DEPARTAMENTO de dos habitaciones con balcón a la calle en Compostela 58 altos, entre Lamparilla y Obrapía.

MONTE 5. ALQUILO APARTAMENTO dos posesiones, balcón calle, otro con baño privado, agua abundante, fría y caliente. Con y sin comida. Habitaciones con lavabo, propias hombres solos y matrimonios. Se exige moralidad. A5-0401

SAN LAZARO 222 y 224

Magnífico departamento, compuesto de sala, dos habitaciones, baño y cocina. Se puede ver a todas horas.

Oficinas: Genios y Morro. Teléfono: M-6747.

GENIOS Y MORRO

EDIFICIO «GOMEZ»

Magníficos departamentos, compuestos de sala, comedor, tres habitaciones, baño y cocina, cuarto y servicio de criados. Se pueden ver a todas horas.

Oficinas: Genios y Morro. Teléfono: M-6747.

AMISTAD 68, ESQUINA A SAN MIGUEL

Magníficos departamentos de 1 y 2 habitaciones con baño, luz y elevador. Informes en el mismo, a todas horas.

Oficinas: Genios y Morro Teléfono: M-6747

MANRIQUE 55, PEGADO NEPTUNO alquilo magnífico, amplio y moderno departamento alto, propio para matrimonio con sala, dos cuartos grandes, baño completo lujoso, patio, cocina de gas; llave el encargado.

ALQUILO A FAMILIAS SIN NIÑOS hermosos y frescos departamentos de sala y habitación con vista calle, lavabo agua, en Monte 2-A, esquina a Zulueta, Habana 85 y Habana 55. Son casas de orden, buen aspecto.

DEPARTAMENTO INDEPENDIENTE recibidor, cuarto, servicio, balcón; 16 pesos. Edificio moderno. Campanario 230, cerca Cuatro Caminos. Dueño Monte 327, Café. M-4301.

MARINA NUM. 16-C

EDIFICIO «ECHEVARRIA»

Magnífico departamento, compuesto de sala, comedor, 3 habitaciones, bajo y cocina. Se puede ver a todas horas.

OFICINA: GENIOS Y MORRO. TELEFONO: M-6747.

EN EL MEJOR PUNTO DE LA HABANA se alquila apartamento propio para consul, representante u oficina de importancia. Informan Malecón 1, esquina a Prado. A5_3692

ALQUILASE EN AZOTEA UN APARTAMENTO de dos habitaciones con baño, también en el primer piso dos espléndidas habitaciones. Calle Perseverancia 32, entre Animas y Virtudes.

ALQUILO HERMOSO DEPARTAMENTO, dos habitaciones, esquina, sombra: cinco balcones calle, lavabo, teléfono, toda asistencia: otra chica, persona sola. Neptuno 77, primer piso «La Filosofía».

NEPTUNO Y GERVASIO SE ALQUILA un apartamento con tres balcones a la calle y lavabo de agua corriente, en 16 pesos.

MANRIQUE 55, PEGADO A NEPTUNO alquilo moderno departamento alto propio para matrimonio con sala y dos cuartos grandes, baño completo lujoso. Llave en encargado.

VEDADO CALLE 23 Nro. 1510 A MAtrimonio sin niños departamento alto, sala, comedor, dos habitaciones baño, cocina. Informes M-3293

EDIFICIO "YARA"

INDUSTRIA 99-101

Se alquila un hermoso departamento de ese céntrico edificio, acabado de fabricar. Véalo, pues se alquila enseguida. Informes: Sr. Molina: M-9659.

84 HABITACIONES

SE ALQUILAN HABITACIONES COmodas y frescas, casa particular, San Miguel 170 altos entre Escobar y Gervasio.

ALQUILERES

84 HABITACIONES

SE ALQUILA UNA HABITACION casa de familia, baño anexo, Manrique 2, 5 piso, hay elevador, apartamento 19

FRESQUISIMAS HABITACIONES — Balcón a la calle, baño privado, agua caliente, magnífica comida, teléfono con toda asistencia, desde $35.00, matrimonio, hombres solos, $18.00 Belascoaín 64, altos colchonería.

NEPTUNO 59, ALTOS, ENTRE AGUILA y Galiano, casa de moralidad, se alquila una habitación grande, con lavabo a matrimonio solo, otra chica, para hombres solos, que sean decentes.

ALQUILO HABITACION AMUEBLADA a hombre solo, anexa al baño, casa tranquila precio módico. Obrapía 63 segundo piso, entre Compostela y Aguacate. No moleste en primer piso.

SE ALQUILA FRESCA Y AMPLIA habitación, en Galiano 14, esq. Lagunas, (altos).

SE ALQUILAN HABITACIONES PARA guardar muebles solamente. Telf. F_3578

ALQUILO UN CUARTO CON HERMOSA cocina; otro anexo al baño con o sin comida. Calle 11 Nm. 163, entre K y L. Vedado.

SE ALQUILA UNA HABITACION Y un apartamento Calle 21 No. 462 entre Baños y F, altos.

HABITACION PROPIA PARA HOMBRE solo o matrimonio sin niños. Moralidad absoluta, casa de familia. Amistad 71, 1er. piso esq. San José.

SE ALQUILAN DOS HABITACIONES con balcón a la calle, Obrapía 107, altos.

EN AMISTAD 118 ENTRE BARCELONA y Dragones, alquilo muy baratas dos grandes habitaciones bajas con su comedor y cocina, a familias que no tengan niños; pueden verse a todas horas.

CASA PARTICULAR ALQUILA UNA habitación muy grande y fresca. San Lázaro 93; 2do. piso, entre Aguila y Blanco.

EN CASA PARTICULAR SE ALQUILA una habitación en la azotea, muy fresca, a un hombre con todo servicio, buen desayuno y comidas; hay teléfono. Cambiamos referencias. San Rafael 68, altos.

ALQUILO HABITACION CON VISTA calle e interiores, a matrimonios sin niños u hombres solos, en las casas siguientes: Habana 85, Empedrado 15, Habana 55, Animas 129, Cuarteles 1 y San José 78. Son casas de orden. Buen aspecto.

SE ALQUILA MAGNIFICA HABITACIÓN vista a la calle y todas comodidades: agua fría y caliente, luz, teléfono etc. Neptuno 203 primer piso casi esquina a Lucena.

SE ALQUILA UNA HABITACION DE esquina, vista a dos calles, muy fresca, en casa tranquila a personas mayores u hombres solos, se da todo servicio si lo desean. Belascoaín 120, departamento 10, esquina Clavel.

PRADO 117, FRENTE AL CAPITOLIO, se alquilan habitaciones muy amplias y ventiladas con lavamano dentro y agua a todas horas; también un departamento con vista a la calle, precio módico. Informan primer piso.

PRADO 31, ALTOS, SE ALQUILA una habitación a matrimonio u hombres solos, con todo servicios; ambiente familiar. Teléfono M-3922.

FAMILIA RESPETABLE ALQUILA amplia, moderna habitación lujoso baño agua abundante, fresquísima, propia para persona de gusto, con o sin muebles; referencias. Precio razonable. Habana 94, segundo piso.

EN PUNTO CENTRICO COMERCIAL alquilo hermosa habitación balcón a la calle, propia para oficina; hay teléfono; en la misma una habitación en la azotea, para hombre solo. San Nicolás 67, altos, entre Neptuno y San Miguel.

SE ALQUILA EN CASA DE FAMILIA, una amplia y fresca habitación amueblada con lavabo moderno, hay baño completo, agua caliente, una espléndida terraza frente al mar y teléfono. Precio módico. Malecón 14, altos.

SE ALQUIULA LUIS ESTEVEZ 28 altos, 2 habitaciones, baño completo, entrada independiente. Telf U-3547. Sra. Martine de Cancio.

HOTEL «CANADA», VILLEGAS Y Tejadillo a dos cuadras Prado y Parque Central alquilo habitaciones, con o sin muebles, agua caliente elevador, comida española y criolla, desde 26 pesos.

SE ALQUILAN DOS HABITACIONES juntas o separadas en casa de familia. San Francisco Nro. 213 entre San Anastasio y Lawton.

AGUACATE 88 ULTIMO PISO SE alquila una habitación amueblada con agua corriente a hombre solo. Casa Familia.

EN CASA PARTICULAR SE ALQUILA una habitación a hombres solos, o matrimonios sin niños. Crespo 21, altos, entre Trocadero y Colón. Se exigen referencias. Hay teléfono.

ALQUILO A MATRIMONIO O PERSONA sola de absoluta moralidad, una habitación. Unico inquilino. San José 63, altos, 1er piso entre Lealtad y y Escobar.

EN ECONOMIA No. 34 ALTOS SE alquila una habitación en casa particular.

AMPLIA Y FRESCA HABITACION, balcón a la calle, Zanja 6 primer piso alto, lavabo agua corriente, casa de moralidad. Llave bajos café entre Galiano y Rayo.

SE ALQUILA UNA ESPLENDIDA habitación, muy fresca, tiene salida al bacón, y derecho a la cocina. Neptuno 45, 2o piso entre Aguila y Amistad.

HABITACIONES AMPLIAS, FRESCAS, balcón calle Obispo 59, altos, café «Europa», con lavabo agua abundante, $16; propias para matrimonio. Azotea, interiores para hombres, $10. Elevador.

DRAGONES 42 ENTRE GALIANO Y Aguila, altos de la Botica Americana, se alquilan frescas habitaciones. Y Manrique 120, entre Salud y Dragones. Casas de orden.

ESPLENDIDA HABITACION CON baño privado, se alquila a persona sola o matrimonio sin niños en calle Almendares No. 104, Ensanche Habana, único inquilino. Es casa de familia. Se piden y dan referencias.

VEDADO. SE ALQUILA MAGNIFICA habitación anexa al baño con toda asistentia, trato y comida de familia, se cambian referencias. 11 número 405, entre F y G.

REINA 34, CASI ESQUINA SAN NICOLÁS. Se alquilan habitaciones a $6.00 y $8.00, propias para matrimonios y hombres solos. Casa seria.

ALQUILERES

84 HABITACIONES

SE ALQUILA UNA HABITACION con balcón a la calle. San José No. 11, 2o piso entre Aguila y Galiano, matrimonio que trabaje en la calle u hombre solo. Se cambian referencias.

CASA DE FAMILIA OBRAPIA 49, primer piso, se alquila habitación fresca, baño intercalado, agua caliente, teléfono, a matrimonio u hombre solo. Con referencias.

EN CRISTO 33, SEGUNDO PISO, se alquilan habitaciones amuebladas con comida desde $20. Vista a dos calles.

PRADO 16 ALTOS, ALQUILO ESpléndida habitación amueblada balcón al Prado. Para caballero de gusto. Fresca, espaciosa, cómoda, tranquila. Limpieza esmerada. Hay teléfono. Precio razonable. Véala.

HABITACION BAÑO INTERCALADO, agua caliente, teléfono, amueblada, a matrimonio o dos hombres, fasa de familia. Amistad 38 altos, entre Concordia y Neptuno.

CONFORTABLE Y CENTRICA CASA de familia, alquila habitación anexa al baño, vista a la calle, esmerada limpieza y con todo servicio. Concordia 44, esquina Manrique.

ALQUILO FRESCA Y VENTILADA habitación con lavabo y todo servicio, en la planta alta de la casa K número 361, casi esquina a 21, Vedado. Una cuadra tranvías y ómnibus. Informan: F-2357

HABITACION CON BALCON, LAVABO, Se alquila en casa particular, toda asistencia. En la misma, otra chica, iguales condiciones, Neptuno 77, primer piso de «La Filosofía».

EN CASA HONORABLE SE ALQUILAN espléndidas habitaciones y apartamentos con o sin comida, baño lujoso agua caliente y teléfono desde diez pesos. Oficios 58 entre Muralla y Sol llame al A-8022

SE ALQUILAN ACCESORIAS Y HABITACIONES, Vapor 57, esquina a San Francisco. Informa la encargada habitación 21. Se alquilan habitaciones San José 136 antiguo, casi esquina a Aramburu, nunca falta el agua, $7.50 con luz, referencias. Informa el encargado.

SE ALQUILA UN CUARTO CON buen baño a caballero solo. Animas 97, bajos, derecha.

SE ALQUILA A MODICO PRECIO amplia y ventilada habitación a hombres solos o matrimonio, casa de moralidad. Cárdenas 65, altos, entre Misión y Gloria, Habana.

CASA DE FAMILIAS. ALQUILA HABITACIONES con o cin muebles, lavavo agua caliente, teléfono y toda asistencia si desean, hombres o matrimonios sin niños. Manrique 94 entre San Rafael y San José.

AVISO

Empedrado 30, esquina a Aguiar. Se alquilan magníficas habitaciones y apartamentos a personas de moralidad: Aguiar 57, frente al parque San Juan de Dios; O-Reilly número 1, entre Monserrate y San Ignacio; Oficios 74; Oficios 76, esquina a Luz; San Ignacio 82, entre Muralla y Sol; y Egido 16, esquina a Gloria.

SE ALQUILA EN COMPOSTELA No. 75 entre Teniente Rey y Amargura, espaciosos y frescos apartamentos y habitaciones acabados de pintar; llave e informes en la misma. Propietario: Francisco Torres. Aguiar 65. Edificio Pedroso.

EDIFICIO «CUBA», SEIS PISOS.

Empedrado número 42, se alquilan amplias y ventiladas habitaciones, muy baratas, elevador, lavabos, luz toda la noche. Orden y moralidad. Telf. M-5113

NEPTUNO 74, ENTRE SAN NICOLÁS y Manrique, casa de familia. Se alquila una habitación con vista a la calle; otra interior, con toda asistencia. Agua fría y caliente.

MAGNIFICA HABITACION MATRIMONIO, baño anexo, agua caliente y fría, comida familiar muy agradable Teléfono. Matrimonios, todo servicio $35 mensuales. Absoluta moralidad y orden. Referencias requeridas. Amistad 54, casi esquina a Neptuno.

VEDADO 17 Nro. 656 ENTRE A Y B en residencia familiar, se alquila con asistencia una, ventilada y hermosa habitación con vista a la caolle. Precio módico. F_6519

HERMOSA HABITACION MUY FRESCA, familia particular muy honorable matrimonio o señorita. Se da comida si se desea. Todo confort, único inquilino. Belascoaín 66. Telf. U-6466

NAVES Y LOCALES

SE ALQUILA UN MAGNIFICO LOCAL en Belascoaín, de mil metros con dos esquinas y una nave de 500 metros en Arbol Seco, con chucho de ferrocarril. Informa La Vinatera, Arbol Seco y Peñalver.

LOCAL EN LO MEJOR DE SAN LÁZARO, $20. Informes: A-7159.

PARA TALLER, FABRICA DE MOSAICOS, medias u otra industria o depósito. Nave con patio y tanques, superficie 215 metros. Buena barriada para personal. Goss 63 entre Estrada Palma y Luis Estévez. $30. Informes: Mendoza y Cía., Obispo 63.

JESUS DEL MONTE 334 O 556 MODERNO

Magnífico local propio para cualquier comercio. Se puede ver a todas horas.

OFICINA: GENIOS Y MORRO. TELEFONO: M-6747

INQUISIDOR 27 POR LUZ

Magnífico local con dos vidrieras, propio para cualquier comercio. Se puede ver a todas horas.

INF. OFICINAS DE MORRO Y GENIOS. TELEF. M-6747.

MONTE 36, ENTRE AGUILA Y ÁNGELES, hermoso local para establecimiento se alquila en precio razonable. Informes: Monte 103. Teléf. M-2361.

ALQUILO NAVE LAMPARILLA 16. entre San Ignacio y Mercaderes. Informes en la misma.

ALQUILERES

85 NAVES-LOCALES

SE ALQUILA UN SALON PARA COMERCIO o vivienda. Oficios 27 esquina a Santa Clara, al lado de la bodega.

ESTABLECIMIENTO LOCAL SE alquila para botica o bodega, sin estrenar. Calle 21 esquina 24 teléfono F-3856

SE ALQUILA EN LA CALZADA DEL Cerro número 873, entre Churruca y Primelles una nave con 300 metros, propia para almacén, industria o comercio. Informes en la misma, de 3 a 5.

NEPTUNO NUMERO 234, NAVE PROPIA para cualquier clase de establecimiento. Informes: hotel «Florida»: A-1131.

SE ALQUILAN

Locales propios para grandes y pequeñas industrias, precios de situación; en la misma se alquila un patio grande de 2.000 m. con piso de cemento. Infanta No. 953 entre Sitios y Peñalver. A-9934

SE ALQUILA

Edificio Compostela 106

entre Sol y Luz

LOCAL de mucho frente, propio para cualquier negocio. Tiene puertas, vidrieras, pisos de granito y pintado con esmero.

HABITACIONES en la planta baja, que están terminadas de construir. Cada una con su baño privado en colores, pisos de granito, pintadas de aceite, con muebles de caoba modernos, de lujo, sin estrenar. También alquilamos, si usted trae sus propios muebles.

Informan - Telf. F-7556

y en la misma casa.

LOCAL PARA ESTABLECIMIENTO uno de esquina y otro de centro al lado de la Cremería de Ward, Santa Catalina y D-Strampes en $25 y $15. Respectivamente Informan de 3 a 5 F-5040

SE ALQUILA UNA NAVE NUEVA de azotea 850 metros. Márquez y Manila, entrada por dos calles, media cuadra de la Calzada del Cerro, y una del Paradero. Informes: Manila Nro. 314

SE ALQUILA PROPIA PARA INDUSTRIA o depósito una amplia casa con naves, habitaciones y patio. San Salvador 15, moderno 453, entre Cepero y Santo Tomás. Puede verse de 2 a 6

ALQUILO LOCAL 257 METROS ESQUINA, Aguila y Estrella. Véalo informes Cuevas: Bernaza 39. Teléfono F-5993

SE ALQUILA PROPIA PARA ALMACÉN o depósito, nave de 360 metros, cerca de los muelles: $70.00. San Ignacio 87, entre Paula y Merced. Telf. M-6157.

SE ALQUILAN LOS HERMOSOS BAJOS de Prado 33 con vidrieras para establecimiento.

GALIANO Num. 43

En el eje comercial de la ciudad Planta baja y sótano, acabados de construir con los detalles más modernos. Doce metros de frente. Informan en el mismo edificio.

87 HABANA

LUZ 42, $40.00 SALA, SALETA, 4 Habitaciones, baño, comedor, cocina, servicio criados. Informes y llaves: Muralla 73 A-0548

ALQUILO $25 CASA CONCORDIA 181 B entre Aramburu y Hospital sala, comedor, tres habitaciones, baño, llave 181 A encargada. Informes San Lázaro 360, bajos.

MODERNOS BAJOS A $22 Y $14 Alquilo 10 minutos Parque Central. Sala, comedor, 3 cuartos, baño y con sala, un cuarto, baño, cocina y patio. Calle Justicia esquina Arango, una cuadra tranvas Calzada Concha. Informan Bodega.

SE DESEA ALQUILAR EN $50 PISO de lujo, grande, nuevo, agua abundante. Belascoaín 112 A, llaves en los bajos. Informa: Ruisánchez, M-2024 y A-9405

..VIRTUDES 98, ALTOS, ENTRE Lealtad y Perseverancia con sala, comedor corrido, dos habitaciones grandes, baño cocina; para verla de 2 a 5

SE ALQUILAN LOS BAJOS DE CRISTO 16, próximos a desocuparse, pueder verse; informes: Perseverancia 58 altos. Precio $35.00

SE ALQUILA ESCOBAR 49, GRAN sala, saleta, 4 cuartos, baño, servicio cliadas, motor agua, llave en lechería esquina Virtudes. Teléfono FO_2813 precio $45.00

LINDERO NUMERO 24

Se alquila esta magnífica casa, compuesta de sala, comedor, tres habitaciones, baño y cocina. Se puede ver a todas horas.

Oficinas: Genios y Morro. Teléfono: M-6747.

ALQUILO: $70.00, SAN LAZARO NUMERO 336, bajos, entrada por Malecón, entre Gervasio y Belascoaín; portal, 2 salas, 3 recibidores, 5 habitaciones, 2 baños, comedor, cocina, patio y zaguán. Informes: Leyte Vidal: M_2222.

¡VIVA FRESCO! ARAMBURO NUMERO 13-A, altos, entre Animas y Virtudes, balcón, sala, comedor, 3 habitaciones, baño completo y cocina. $30.00. Informes: Leyte Vidal: M-2222.

SE ALQUILA LA CASA DE OFICIOS 104, sala, comedor, 2 cuartos y servicios, frente a la Alameda de Paula. La llave e informes al lado en la barbería.

SE ALQUILA EL 2do. PISO AGUILA No. 22, esquina Trocadero, acabado de pintar, agua abundante, sala, comedor, 4 cuartos, baño, cocina de gas. Juan Barreiro, Aguila 52, altos.

ALQUILERES

87 HABANA

¡APROVECHE OCASION! $34.00, ALQUILO Manrique número 5-C, bajos, entre San Lázaro y Lagunas: sala, 2 habitaciones, baño intercalado, comedor, cocina, servicios criados. Informes: Leyte Vidal: M-2222.

ALQUILO CASA, PLANTA BAJA: sala, tres habitaciones, comedor, cocina, patio, cuarto de baño completo, agua caliente, toda muy ventilada, fresca y clara. $35.00. Hospital 25, entre San José y Valle.

SAN LAZARO 184. ALQUILO ALTOS acabados pintar, esquina Galiano. Sala, comedor, tres cuartos, baño, cocina. Precio 48 pesos. Informan teléfono A-8980.

ALQUILO PARA FAMILIA DE GUSTO, la casa de una planta, Escobar 125, entre Reina y Salud: portal, hall, recibidor, 4 cuartos con closets, baño de lujo, comedor, cocina, pantry, patio sevillano, 2 cuartos, baño, lavadero en azotea. Informes: Muralla 98, apartamento 107.

AGUILA 17, SEGUNDO PISO, CASA moderna, compuesta de sala, saleta, hall, 5 habitaciones, baño intercalado, comedor al fondo, cuarto y servicio criados. Llave e informes en los bajos.

SAN MIGUEL 21, SE ALQUILAN altos modernos compuestos de sala, comedor, tres habitaciones, baño intercalado, cocina, cuarto y servicios de criados. Informan A-6483.

SE ALQUILAN LOS ALTOS DE SAN Lázaro, 125, con 4 habitaciones, sala, saleta, doble servicio, vista por dos calles precio $50.00. Informan en los bajos.

CONCORDIA 167, BAJOS, ENTRE Marqués González y Oquendo. Sala, recibidor, 4 cuartos, comedor, baño y cocina. Informan Manzana de Gómez 314. Teléfono M-1541.

VILLEGAS 24, BAJOS, SE ALQUILA; sala, 3 cuartos, comedor, baño, servicios, dos patios; muy fresca y clara.

SE ALQUILA MERCED 71 PRIMER piso moderno muy fresco, con sala, comedor 3 cuartos, baño intercalado, cocina gas, 1 cuarto criadas. $34.00. Informan U-1370. Agua abundante.

ALQUILO $50.00, CONCORDIA 172, entre Aramburu y Hospital, única planta, nunca falta el agua, magnífica casa moderna, fresca y cómoda, sala, comedor, 4 cuartos, baño intercalado y demás servicios. Llave Encargada 174.

SANTIAGO DE 36-A ALTOS, ENTRE J. Peregrino y Pocito, moderna, amplia, sala, tres ventanas a la calle, comedor, tres habitaciones, baño intercalado, buen patio, cocina, cuarto y servicio de criados. Renta: $33.00.

ALQUILO ACABADA DE FABRICAR 3 habitaciones, baño intercalado con agua caliente, sala, comedor y cocina, a una cuadra del Malecón y Parque Maceo, muy fresca: Vapor No. 28, primer piso. Informan: M-4387.

SE ALQUILA EL PISO BAJO DE Concordia 195, entrada por la izquierda, compuesta de cuatro habitaciones, sala, comedor, cocina y servicios sanitarios. Precio: Treinta Pesos y dos meses en fondo. Preguntar por Julia en la casa de vecindad de al lado, que la enseña. La casa está casi en la esquina en la calle de San Francisco. Para celebrar el contrato. Dr. López Pérez, Rayo 2, esq. a San Rafael.

SE ALQUILAN: 27 DE NOVIEMBRE, (Jovellar) número 59 y 61 entre Aramburo y Hospital, apartamentos de sala, comedor, dos cuartos, baño intercalado completo. Llaves en los mismos. Informes: U-5858

SE ALQUILAN: MAZON NUMERO 35 y 37, entre Valle y Zapata, casas de sala, comedor, tres habitaciones, baño y cocina. Llaves en las mismas. Informes: U-5858.

SE ALQUILAN: VAPOR NUMERO 43, entre Espada y Hospital, casas de sala, comedor, dos habitaciones, baño y cocina. Llaves en la misma. Informes: U-5858.

SE ALQUILAN: 27 DE OVIEMBRE (Jovellar) número 10, entre Aramburo y Hospital, casa de recibidor, sala, tres habitaciones, baño, comedor, cocina y cuarto y servicio de criados. Informes: U-5858.

SE ALQUILAN: SAN JOSE NUMERO 111, entre Oquendo y Soledad, apartamentos de sala, comedor, una habitación, baño y cocina. Llaves e informes en los mismos. U-5858.

SE ALQUILA: SAN LAZARO 388 entre Espada y Hospital, casa de sala, recibidor, dos habitaciones, baño y cocina. Informes: U-5858.

SE ALQUILAN: OQUENDO NUMERO 24, entre San Rafael y San José (Palacio de La Aurora), apartamentos de dos habitaciones, baño y cocina, desde $13.00 con luz. Informes: U-2908.

CIENFUEGOS 20, SEGUNDO PISO; sala, saleta, cinco cuartos, baño intercalado, comedor, cocina, servicio para criados. Informan: Cienfuegos 13, bajos.

ALQUILO 27 PESOS MODERNO BAJOS Corrales 215, con dos habitaciones; también altos, en Monte esquina Belascoaín; tres habitaciones; 30 pesos. Dueño: Monte 327, Café. M-4301.

SAN LAZARO No. 122 CASI ESQUINA a Aguila: Gabinete, sala, comedor, tres cuartos, baño intercalado y servicio de criados; hermosa terraza con vista al Malecón. Edificio moderno; elevador día y noche. Informes misma. Teléfono M-5996.

SE ALQUILA UN PRIMER PISO DE la casa recién construida. San Carlos B, entre Maloja y Estrella, detrás de Sanidad; sala, comedor, tres cuartos, baño y cocina. $34.00. Informes: Teléfono U-3417.

ALQUILO SAN JOSE 33-E ALTOS, Y F, altos, sala, saleta, comedor, 3 cuartos, baño, servicio criados. Informan en la misma de 10 a 12.

ALQUILERES

87 HABANA

ALQUILO CASA UNA PLANTA. DEsagüe 63 casi esq. Oquendo. Tres cuadras Belascoaín. Sala, comedor, dos buenos cuartos, baño, patio, cocina. 25 pesos alquiler. Llave misma.

SUBIRANA 54, BAJOS, ESQUINA A PEÑALVER

Se alquila esta casa, compuesta de sala, 1 habitación, baño y cocina. Se puede ver, de 8 a 12 y de 2 a 6.

OFICINA: GENIOS Y MORRO. TELEFONO: M-6747

33 PESOS ALQUILAMOS HOSPITAL 10, altos, entre Concordia y Neptuno: sala, comedor, 2 habitaciones, un cuarto en la azotea con servicios Informan U_5650

SE ALQUILA LA CASA GLORIA 114 altos, en 24 pesos La llave en la bodega

SE ALQUILA

San Rafael 114 1 er piso, casa acabada de fabricar. Sala, recibidor, cuatro cuartos, baño intercalado, servicios de criados. Informes: Belascoaín 75 «El Leader». Teléfono U-2844

SE ALQUILAN. — EN CARLOS III No. 16 esquina a Soledad, los frescos bajos con sala, comedor, 3 cuartos, baño intercalado, cocina y servicio de criados. Las llaves en Pocito 51, azotea. Precio: $42.00. Más informes en el A-9539

SE ALQUILAN. —EN POCITO 51, bajos, casi esquina a Soledad con sala, comedor, dos cuartos, baño completo, cocina y servicio criados. Las llaves en los altos. Precio: $25. Más informes en el A-9539.

SAN RAFAEL 152-A, ALTOS, ESQUINA a Oquendo, $30.00. Sala, comedor, tres cuartos, baño. Informes: Bufete de Arellano. M-3936.

SAN JOSE 66, ALTOS, ENTRE LEALTAD y Escobar: sala, comedor, cuatro habitaciones, baño y cocina. La llave en los bajos.

MALECON 29, SEGUNDO PISO, ESQUINA a Crespo: 50 pesos, sala, comedor, gabinete, cuatro habitaciones, baño, cocina, cuarto y servicio criados. La llave en el primer piso.

ALQUILO: SAN JOSE 126 Y MEDIO, letra E., entre Oquendo y Soledad, primer piso: sala, 3 cuartos, baño moderno, comedor, cuarto de criados, servicio y cocina. Informes: edificio «Arbos», Oquendo 18.

CONCEPCION DE LA VALLA 24, ALTOS, entre Campanario y Lealtad: 32 pesos, sala, comedor, 3 habitaciones, baño y cocina. The Trust Company of Cuba, Obispo 53: M-6917.

COLON 42

Entre Aguila y Blanco se alquila casa con sala, comedor 4 habitaciones, cocina y baño Informan M-1454

MALOJA 146

SE ALQUILA casa con sala, comedor, 3 habitaciones, cocina y baño. Informan M-1454

¡VIVA FRESCO! ARAMBURO NUMERO 13-A., altos, entre Animas y Virtudes, balcón, sala, comedor, 3 habitaciones, baño completo y cocina, agua por motor: $30.00. Informes: Leyte Vidal: M-2222.

SE ALQUILA: MURALLA 61-A., ESQUINA a Compostela, primer piso, acabado de pintar: sala, comedor, 5 habitaciones, baño, cuarto y baño criados. Precio: $60.00. Llaves: café. Informes: Sr. Roces, Muralla 8. Telf. M-2284.

ALQUILO: CARLOS III NUMERO 239, segundo piso, frente por Carlos III, casa moderna, compuesta 4 cuartos, sala, comedor, baño completo, baño criados, cocina gas. Precio muy barato: $45.00: U-6665.

ALQUILO MODERNO PISO, EN CONDESA 46-A., esquina Lealtad, compuesto sala, comedor, dos habitaciones, baño intercalado, cocina gas, fresquísimo. Llave en tostadero. Informan: cantina cine «Reina».

$25.00 MODERNOS BAJOS DOS HABITACIONES, sala, comedor, baño completo intercalado. Muy frescos. Entre dos líneas tranvía. Vigía y Fernandina.

CONSULADO 7, CASI ESQUINA A Prado. Se alquila moderno piso alto: sala, comedor, dos cuartos, baño intercalado completo, cuarto y servicio de criados. Hay elevador día y noche. Informes en la misma.

JOVELLAR ESQUINA HOSPITAL, edificio «Sarrain». Se alquila un apartamento moderno en el quinto piso. Hay elevador, sala, comedor, tres cuartos, cocina y baño completo. Dos meses en fondo.

SE ALQUILA EL AMPLIO Y VENTILADO piso alto de la casa Hospital Nro. 11, entre San Rafael y San José, compuesto de sala, una habitación, comedor, cocina y baño completo con terraza en la azotea. Precio: $20.00 mensuales y dos meses en fondo. Preguntar en los bajos por Rufina, la encargada, que lo enseña e informa.

ALTOS NEPTUNO 206 B CASI ESQUINA a Marjués González, sala, recibidor, comedor al fondo, cuatro habitaciones baño completo con calentador. Servicio criada. Llaves allí Informes F y 19 Vedado Precio: $39

SE ALQUILA LA HERMOSA CASA Malecón 11 esquina a Cárcel, próxima a desocuparse, es muy fresca y tiene bonitas vistas. Informan en los bajos.

CASA DE GRAN LUJO PARA PERSONAS DE GUSTO

En $34.00 se alquila la fresca y ventilada casa calle Agustín Alvarez número 3, entre Marqués González y Oquendo, a dos cuadras de la Secretaría de Justicia y de la Calzada de Belascoaín, con abundante agua, sala, saleta corrida, tres habitaciones, baño intercalado en colores lujosamente decorada, cocina preparada para gas y carbón, calentador, lavaderos y servicio de criados. Toma corriente para radio, refrigerador, teléfono, etc. Llaves en el Nro. 10 Informes Francisco Torres. Aguiar número 65. Teléfono A-7830.

VIRTUDES 143-B, ESQUINA GERVASIO, alquilo primer piso amplio y fresco. Sala, recibidor, 3 cuartos, comedor, baño, cocina y servicio criado. Informan en la bodega.

ALQUILERES

87 HABANA

SE ALQUILA

AGUILA 90, SEGUNDO PISO, ENtre San José y Barcelona, moderno, comedor, sala, saleta, pantry, cocina, cuarto y servicio de criados, cuatro habitaciones y baño. La llave en la misma $50.

SARABIA 13, ALTOS, CERRO, COMEDOR, sala, cocina, tres habitaciones y baño. La llave en la misma. Precio: $25.

CALLE 19 NUMERO 458, ALTOS ENTRE E y F, moderna; comedor, sala, cocina, saleta, servicio de criados, cuatro habitaciones y baño, la llave al lado. Precio: $60.00.

FRESCOS Y VENTILADOS DEPARTAMENTOS en Diez de Octubre 58 y 60 entre Omoa y Alejandro Ramírez. Precio: $14. Informa la encargada.

LOCAL ESQUINA DE GUTIERREZ y Mendoza. Precio: $20.00

FRESCOS Y VENTILADOS DEPARTAMENTOS en Requena 16, entre Carlos III y Ayestarán. Precio: $18. Informa el encargado.

FRESCOS Y VENTILADOS DEPARTAMENTOS en Campanario 152_154 entre Reina y Salud. Precio: $18.00. Informa el encargado.

EXCELENTES HABITACIONES EN Marqués González 54, Informa la encargada.

EXCELENTES DEPARTAMENTOS, en Infanta 104, esquina a San Rafael. Precio $15. Para más informes: la encargada.

MALECON 341 (PRIMER PISO ENtre Gervasio y Belascoaín, comedor, sala, saleta, hall, cocina, baño y tres habitaciones, precio: $45.00 Llave en la misma.

PRINCIPE ESQUINA A ESPADA, (bajos) sala, cocina, comedor, dos habitaciones y patio, baño. Precio $23.00.

LAGUNAS 75, (BAJOS), ENTRE EScobar y Gervasio, comedor, sala, cocina, tres habitaciones y patio, y baño. Precio: $30.

PERSEVERANCIA 56 (ALTOS) ENtre Neptuno y Concordia, comedor, sala, cocina, baño y dos habitaciones. Precio: 28.00. La llave en la misma.

PARA MAS INFORMES:

THE NATIONAL CITY BANK OF NEW YORK. DEPARTAMENTO DE ADMINISTRACION DE BIENES. Tel. A-9897

EN 34.00 PESOS

Se alquilan altos, con sala, recibidor, tres cuartos, comedor al fondo, baño intercalado, Antón Recio 18, pegado a Monte.

APARTAMENTOS MODERNOS Y ventilados: sala, saleta al fondo, cuaro cuartos, precioso baño intercalado, cocina de gas, balcones a la calle, edificio «Padrón», Neptuno 251: U-5402 y U-5158.

ALQUILO CASA UNA PLANTA DEsagüe 63, casi esquina Oquendo, con sala, comedor, dos cuartos, baño, cocina, patio, agua garantizada; llave en la misma.

ALQUILO PUERTA CERRADA 55, altos, esquina a Alambique, después de grandes mejoras: sala, comedor, dos cuartos, cocina, baño y azotea: $25.00. Rutas 23 y 24 y tranbús por el frente. López: M-8628.

CASITAS MODERNAS A $14.00

Alquilo a 10 minutos Parque Central con sala, cuarto, cocina, baño y patio. Calle Justicia esquina Arango una cuadra tranvías Calzada Concha. Informan Bodega.

ALQUILO: GLORIA NUMERO 146, altos, derecha, entre Carmen y Figuras; sala, comedor, tres cuartos y abundante agua. La llave en los altos, izquierda. Precio: $25.

LEALTAD 97, BAJOS, ENTRE NEPtuno y Concordia, sala, saleta, 4 habitaciones, comedor, bajo, cocina y patio. Todo muy espacioso, Verla de 2 a 5

SE ALQUILAN HERMOSOS Y ESpléndidos bajos acabados de fabricar situados en Estrella entre San Carlos y Marqués González, compuestos de sala, 3 cuartos, baño intercalado, comedor al fondo, cuarto y servicio de criados, patio y traspatio. La llave en los altos. Informan por el teléfono FO-7893

SE ALQUILA TENIENTE REY 85, segundo piso, frente Parque Cristo tres habitaciones, sala, comedor, baño intercalado. Llave imprenta Bernaza 37, A-7311

MODERNOS ALTOS $25.00

Alquilo para corta familia calle Aramburo 17 entre San Lázaro y Jovellar, terraza, cuarto, sala, comedor, baño completo etc. Lindas vistas al mar. Verse de 2 a 6 dueño Telf. F-2760

SE ALQUILAN LOS MODERNOS bajos de Aguila 61, con sala, saleta, dos habitaciones, baño intercalado, comedor al fondo y cocina gas. Precio: $40.00. Llaves e informes: Animas 45, bajos.

AYESTARAN 629 PRIMERO Y SEgundo pisos, sala, saleta, cinco cuartos, $40 y $34. Llaves e informes en los bajos.

$38.00 SE ALQUILAN LOS MOdernos y frescos altos San José No. 124 E, entre Lucena y Marqués González, acabados de pintar; sala, recibidor, tres habitaciones, saleta corrida, baño completo, cocina de gas; calentador y servicio de criados. Llaves en el puesto de frutas esquina a Marqués González. Informes: Francisco Torres, Aguiar Nro. 65 teléfono A-7830

EN $25.00 SE ALQUILA LA FRESCA y ventilada casa calle Agustín Alvarez Nro. 20 entre Marqués González y Oquendo a dos cuadras de Belascoaín y de la Secretaría de Justicia, con abundante agua, acabada de pintar, compuesta de sala, saleta corrida, tres habitaciones, cocina, patio y servicios. Llaves en el número 10, Informes: Francisco Torres, edificio Pedroso, Aguiar Nro. 65. Telf A-7830.

SE ALQUILA EN INDUSTRIA Nro. 81, un primer piso con sala, tres cuartos, baño intercalado, comedor, cocina y servicio de criados. Informan en la misma y al teléfono A-9754.

FOLLETIN 18

EL HOMBRE SIN PIEDAD

VERSION ESPAÑOLA
ADELAIDA MENDEZ BLASCO

Se vende en la librería de «Wilson», Obispo No. 52. Teléfono: M_3850.

—Muchas gentes lo han dicho—contestó Judit.

—Claro que usted no puede apreciarlo. Siempre les pasa lo mismo a las hermanas. Pero era el favorito de las muchachas de aquí Hay muchas que lo echarán en falta. ¿Lista, Brbwn? Vamos, entonces; mi panza está reclamando el pienso.

Se marcharon a almorzar, sin hacer la menor indicación de que Judit las acompañase. No estaban seguras de cómo habían de tratar a Judit; mientras bebían los vientos por sondar el misterio que significaba su presencia en la casa Víctor Janson, tenían el poco tranquilizador sentimiento de que no iba a ser una de las que se prestan a alternar y hacen confidencias. Y cualquier muchacha que no se identificase con su modo de ser, hacía del almuerzo una cosa aburridísima.

Judit fué sola a un pequeño cafetín, y tomó el mínimo de alimento que puede ser llamado «almuerzo».

Se mostraron infundados sus temores de ser llamada al despacho del señor Janson. Llegó el viernes, y no le había visto ni siquiera al paso, aunque había oído su voz ruda diciendo a la señorita Rattray cosas poco agradables. No llegaba a comprender a la señorita Rattray; aquella mujercilla marchita, de rostro hermético, mostrábase siempre fría, dueña de sí, desdeñosa; no se conmovía jamás. Era como un carámbano de hielo que se moviese por el despacho.

—¿Cómo se llega al punto asequible de la señorita Rattray?—preguntó Judit, el viernes por la mañana, a la locuaz Paskey. Tenía buenas razones para desear informarse, pues tenía que pagar el primer plazo en cancelación de su deuda a Víctor Janson, y no sabía cómo componerlas para hacerlo sin provocar un cúmulo de comentarios.

—No se llega—respondió Florencia Florencia lacónicamente.—¿Por qué? Porque no tiene ninguno.

—¡Oh!—dijo Judit, desconcertada. Su programa no se había facilitado con aquellas teorías de la señorita Paskey.

La señorita Paskey bajó la voz:

—Está aquí con Víctor Janson hace una **burrada** de años. Creo que catorce o quince. Y todas nosotras decimos que estará en el secreto de dónde tiene él gato encerrado.—La señorita Paskey arregló sus ondas «permanentes» con una mano impecablemente manicurada.— ¿Quiere usted decirme cómo iba una mujer fea e insignificante como ella a conservar el puesto de secretaria de Víctor Janson tantos años, si no fuese porque posee secretos que le dan una influencia? Atengámonos al buen sentido!

—¡Pero es competente!—insinuó Judit.

—También lo son muchas mujeres de mejor físico.

—Puede ser que él se haya acostumbrado a sus servicios, y no desee cambiar. A muchos hombres les pasa eso, tratándose de sus secretarias.

—Bueno si usted cree estar en el camino cierto mejor que nosotras, sígalo. ¿Acaso conoce usted a Víctor Janson mejor que nosotras?—y el tono dulce de la señorita Paskey encerraba innumerables significados.

Judit enrojeció y cambió de conversación. El problema de ver a Janson aquel día, sin embargo, no se presentó, pues cuando le entregaron el sobre con su soldada, él se había marchado ya del despacho.

El sábado por la mañana, armándose de todo su valor, se lanzó al despacho de la señorita Rattray. Esta, sentada a su mesa de trabajo, alzó rápida la vista. Su aspecto no era alentador que digamos.

—¿Diga?—la palabra aislada era más un reto que una pregunta.

—Deseaba ver al señor Janson, por favor, señorita Rattray—dijo Judit, cuyo corazón latía apresuradamente.

—¿Para qué?—de nuevo el desafío en la voz, y un gesto rápido que entornó los ojos pálidos.

—Deseo decirle una cosa.

—Dígame a mí de qué se trata, y yo me enteraré de si puede recibirla.

—No puedo hacer eso.

—¿No puede usted? ¿Por qué?

—Porqu... no.

Chocaron las miradas de ambas, y los ojos obscuros y tristes de Judit sostuvieron la de los ojos claros y suspicaces de la señorita Rattray.

—Entonces, lo siento mucho, pero no puedo ir a molestarle—dijo la señorita Rattray, y sus labios exangües sumiéronse hasta formar una leve línea. Había en ella abierta hostilidad. ¿Pero por qué se sentiría hostil? ¿Qué le había hecho Judit a ella?

—El muy importante—dijo Judit, con una súplica en la voz.

—Quizás, pero el señor Janson no recibe a nadie sin saber previamente el asunto de que se trata.

Judit quedóse un instante en pie, silenciosa. Luego dijo:

—Entonces, ¿no quiere usted decir al señor Janson que deseo verle?

—Sería contrario a la regla establecida por él mismo.

Judit volvióse, turbada. Un instante le pareció que luchaba en vano; de improviso, asaltóle otra idea.

—Siento haber molestado a usted, señorita Rattray. Tal vez el señor Grimwade pueda complacerme.

Enrojecieron las mejillas cetrinas de la señorita Rattray, y por primera vez vió Judit un destello de incertidumbre en los ojos claros. Por lo menos había conseguido que saltase un chispazo. Siguió andando hacia la puerta.

La señorita Rattray la llamó.

—Es contrario a la norma establecida por el señor Janson y resultará inútil, pero voy a preguntarle si quiere recibir a usted. Espere aquí—las palabras cayeron como acerados puñales.

Esperó Judit mientras la señorita Rattray iba al despacho de Víctor Janson. Salió casi en seguida, con el rostro empurpurado y los ojos llameantes.

—Puede usted pasar—dijo; y en sus palabras había un acento de positiva sorpresa.

¡Rattray con la voz alterada! ¡Rattray con los glaciales ojos echando fuego!

—No es fría... No es dura... Es... una especie de horno interior bien encendido—y la revelación surgió en la mente de Judit en el átomo de tiempo que tardó en dar las gracias y cruzar el umbral de la puerta de Janson. Sintióse un momento confusa, pero cuando se halló en pie ante Janson, mirando el rostro moreno, separados sólo por la distancia de la mesa ministro esfumóse todo pensamiento sobre Rattray. Janson estaba examinando algunos papeles, y no levantó siquiera la vista.

—Deseaba pagar el primer plazo—oyó que decía su propia voz, tan distante, tan distante que a duras penas podía ser suya.

—Hágalo, pues, y dése prisa — le respondió, brusco, sin alzar aún la mirada de los papeles.

Las manos de Judit temblaban un poco, cuando sacó el dinero de su bolso, y lo dejó sobre la mesa, delante de él. Janson ni lo tocó ni dijo nada. Se limitó a alcanzar un bloque de recibos, llenó uno, lo arrancó y se lo alargó. Todo de un modo tan distante, tan impersonal, tan de negocios, como si estuviesen tratando un asunto ordinario cualquiera. El aparecía atareado, preocupado, deseoso sólo de despachar lo más rápidamente posible.

Cogió la muchacha la hoja de papel, plególa y se la metió en el bolsillo. Le dió las gracias, más él no pareció advertirlo. Sin una palabra más, Judit se volvió y abandonó la estancia. Salió por la puerta exclusivamente reservada a los «mutis», y por la que nadie se atrevería a entrar sin correr cierto riesgo; iba dominada por ese sentimiento de lasitud que acompaña siempre al alti-

M.E.C.D. 2016

ALQUILERES

87 HABANA

SE ALQUILAN 2 CASAS UNA EN San Joaquín Nro. 35 la llave en la bodega de San Joaquín y Omoa y otra en Príncipe No. 2 acabada de pintar. Informan en O-Reilly y San Ignacio, Bodega.

SE ALQUILA LA CASA FLORIDA 40, compuesta de sala, saleta, 4 cuartos, comedor y demás servicios. Precio, $30. La llave en la bodega de Esperanza. Informes: M-1373.

MORRO 10, A UNA CUADRA DEL Prado. Se alquila moderno piso alto: recibidor, sala, comedor, tres cuartos con closets, baño completo y otro auxiliar intercalado, cuarto y servicio de criados. Informes: de 10 a 12 m. y de 1 a 5 p. m.

88 VEDADO

EDIFICIO CASTRO. — CALLE 25 Nro. 160, esquina a O, apartamento moderno, fresco, sala, comedor, cuatro cuartos, baño intercalado, closet, nevera eléctrica cocina, con balcones a dos calles. Telf. F-2990

ACABADOS DE FABRICAR ALQUILO preciosos altos con dos terrazas, sala, recibidor, 4 cuartos con sus closets, 2 baños de lujo, comedor, pantry, cocina, 2 cuartos de criados y su baño, garage, agua abundante. Informan en los bajos. Calle I entre 23 y 25. Vedado. tedéfono F-5495

N 155 ENTRE 17 Y 19, ALTOS REcién construidos, próximos a desocuparse con 4 habitaciones, sala, comedor, baño, hall, pantry, cocina, cuarto y servicio criados. Informan bajos teléfono A-6171

ALQUILO FRESQUISIMO APARTAmento interior (entrada independiente) de Línea 110 entre L y M, altos, sala, comedor, dos habitaciones, baño cocina, pantry; baño y cuarto de criado. M-2222

MONTERO SANCHEZ 28, CASI ESquina 23, alquilase preciosa casa jardín, portal, sala, comedor, tres cuartos, baño, cocina patio. Véala de 10 a 12 y 4 a 6.

ALQUILO MODERNOS ALTOS, 23 esquina F., Vedado: recibidor, comedor, sala, cuatro habitaciones, baño, toilet, cuarto servicio criados, pantry, cocina gas. Teléfono F-6142.

SE ALQUILAN ALTOS, LO MEJOR del Vedado, Calle D entre Calzada y Sierra, al lado del Carmelo, 4 cuartos, comedor, sala, saleta, biblioteca, terraza.

SE ALQUILAN LOS ALTOS DE BAños 56 entre 3a. y 5a. (acera brisa) compuestos de una espaciosa terraza, recibidor, sala, 5 habitaciones, comedor, cuarto y servicios de criados. Puede verse a todas horas. Llave en los bajos. Informan «El Fénix», Galiano y Dragones. M-3335.

27 No. 862 ALTOS, ENTRE 2 Y 4, VEdado. Sala, recibidor, 4 cuartos, 2 baños, comedor, cocina, cuarto y servicio de criados. Informan Manzana de Gómez 314. Teléfono M-1541.

SE ALQUILAN MODERNOS Y FREScos altos: terraza, seis habitaciones familia y demás comodidades. Calle B 512 entre 21 y 23. Precio: $80. Informan en los bajos.

ALQUILO: $115.00, HERMOSO CHAlet calle I, número 305, entre 15 y 17, Vedado. Bajos: jardín, portal, sala, recibidor, saletica con lavabo. Altos: 3 habitaciones, una habitación costura, 2 baños, terrazas, patio frutales. Informes: Leyte Vidal: M-2222.

PROXIMOS DESOCUPARSE, BAJOS o altos independientes; sala, hall, comedor, 4 habitaciones, baño, cuarto criados, servicios, garage, cuarto chofer. Verse de 10 a 12. Calzada 1,157, entre 16 y 18. F-6902.

ALQUILO VEDADO CALLE 4 No. 460 modernos bajos, jardín, portal, sala, recibidor, Comedor, 3 habitaciones, baño intercalado cuarto y servicio criados. Informan: la misma encargado. Precio $55.00.

SE ALQUILAN: CALLE 16 NUMERO 3, entre 9 y 11, Vedado, apartamentos de recibidor, sala, 2 habitaciones, baño intercalado, comedor, cocina, cuarto y servicio de criados. Llaves en los mismos. Informes: U-5858.

TERCERA 116 ENTRE BAÑOS Y D Bonita casa moderna; jardín, portal, sala, hall, cuatro habitaciones, comedor, cuarto criada, demás comodidades. Informan F-3859. Tercera y D.

CALLE 22 NUM. 24, ENTRE 17 Y 19

Se alquila esta magnífica casa de sala, comedor, 3 habitaciones, baño y cocina. Se puede ver a todas horas.

OFICINA: GENIOS Y MORRO. TELEFONO: M-6747

ALQUILO: NUEVE NRO. 17, ENTRE J e I, bajos, jardín, portal, recibidor, sala, 6 cuartos 2 baños, 3 cuartos de criados y 2 servicios garage, pantry, cocina, comedor, hall, terraza interior. Informan A-0384 $80.00.

SE ALQUILA $38.00

Los modernos altos de la calle Doce número 25, Vedado, compuestos de sala, saleta, 4 cuartos, baño moderno. Llaves encargada. Informes Compostela 94.

VEDADO SE ALQUILAN LOS BAjos 15 entre H e I, cuatlo cuartos, cuarto criada, jardín, patios, portal, demás comodidades. Informan 15 351 esquina H

ALQUILO CHALET SIN ESTRENAR calle 19 esquina a 26; tiene tres habitaciones y una de criados, un baño lujoso, un toilet y servicio de criados, garage, agua abundante, etc. Informes M-7367, A-6304.

SE ALQUILA EN 17 ENTRE 26 Y 28 casa acabada de fabricar; consta de portal, sala, recibidor, comedor, tres cuartos, baño intercalado, closet, cocina, cuarto y servicio de criado. Se puede ver a todas horas. Informan por el teléfono FO-3854.

SE ALQUILA CHALET CON PORtal, sala, hall, comedor, pantry, cocina, cuarto criados, garage, cuatro cuartos, dos baños, closets, Quinta 559, entre 2 y 4, Vedado.

VEDADO: QUINTA 604, ENTRE 4 Y 6, bajos, derecha: jardín, portal, sala, cuatro habitaciones, baño, cocina, patio, cuarto y servicio criados: 40 pesos. The Trust Company of Cuba, Obispo 53: M-6917.

15 Y 20 VEDADO. APARTAMENtos modernos. Sala, comedor, una y dos habitaciones, lujoso baño y cocina. Todo nuevo. Desde 25 pesos. Ver a todas horas. Informes F-3308

SE ALQUILA SUNTUOSA RESIDENcia en 25 y L, compuesta de seis cuartos, cuatro baños y demás comodidades. Informan en el teléfono: F-5196 $175.

PROXIMA A DESALQUILARSE DOS casas en L casi esquina a 25 compuesta una de cuatro cuartos y la otra de cinco con garage y demás comodidades. Informan en el Teléfono: F-5196

SE ALQUILAN LOS MODERNOS bajos calle 2 Nro. 208 entre Línea y 11, Vedado; acera brisa. 5 cuartos, 2 baños y garage. Las llaves e informes en el alto o en F-3919 o M-2789

ALQUILO: $115.00, HERMOSO CHAlet calle I. núm. 305, entre 15 y 17 Vedado. Bajos: jardín, portal, sala recibidor, pantry, cocina, cuartos de criados, saletica con lavabo. Altos: 3 habitaciones, una habitación costura, 2 baños, terrazas, patio frutales. Informes: Leyte Vidal: M-2222.

PISO ALTO, ACABADO PINTAR, 2 número 905, entre 4 y 6, Vedado cuatro cuartos, baño moderno, sun porch, sala, pantry, garage, etc. Agua abundante. Llaves bajos. Informes M-7245.

VEDADO: CALLE QUINCE 1059, ENtre 12 y 14, altos, modernos, portal, sala, recibidor, comedor, tres cuartos closet, baño intercalado, cocina, cuarto y servicios criados, garage. Informan misma.

VEDADO: CALLE 11 NUMERO 810, entre J. y K. Se alquila espléndido y moderno edificio, propio para casa de huéspedes, clínica o colegio. Informes en la misma.

CALLE 10 ENTRE LINEA Y 11 VEdado, alquilo bajos portal, sala, 2 cuartos, comedor, bajo completo, cocina patio 3 pesos. Informan bodega.

VEDADO: CALLE 23, ESQUINA 6 número 551. Se alquila moderno piso alto: sala, gabinete, comedor, tres cuartos, baño completo intercalado y servicio de criados. Informes en la misma.

VEDADO: CALLE 21 NUMERO 1059 entre 12 y 14. Se alquila moderno piso alto para persona de gusto: sala, comedor, tres cuartos, hall, baño completo intercalado, cuarto y servicio de criados. Informes: Obispo 16. Llaves en los bajos.

SE ALQUILA EL CHALET DE J. NUmero 158, entre 9 y 11: terraza, sala, recibidor, hall, 4 cuartos, dos baños intercalados, comedor, cocina, pantry, cuarto y servicio de criados hermoso patio con tres garages y 4 cuartos de criados con servicios. Puede verse e informes en la misma, de 9 a 1 y de 3 a 5 p. m. Telf. U-7011.

SE ALQUILA LINDO CHALET 19 Nro. 110 esquina L, dos plantas, jardín, terrazas, living-room, sala, recibidor, comedor, pantry baño y cocina. Altos: recibidor, 5 hermosos cuartos, dos baños, pantry. Moderna elegante, toda pintada al óleo. Informan en la misma después de las 9 a.m. Precio: $130.00. Telf. F-3811

VEDADO: CALLE 10 NUMERO 354, entre 15 y 17. Se alquila moderno piso alto: sala, comedor, terraza, cuatro dormitorios, baño completo intercalado, cuarto y servicio de criados. Informes en la misma.

MODERNOS ALTOS $40.00

Calle 10 Nro 419 entre 17 y 19, terraza, saleta, 4 cuartos, comedor etc. Verse de 8 a 12 Dueño F-2760

SE ALQUILA BONITA CASA AMUEblada terraza, sala, saleta, 3 habitaciones, muy frescas, baño intercalado, comedor, cocina, cuarto criado etc. Precio módico. Informan Tel. F-5296

$40.00 ONCE 107 ALTOS ENTRE Y y M, sala, recibidor, comedor, cinco cuartos, cocina, cuarto servicio de criados. Llave en los bajos. Informan M-6801

CALLE 4 ESQUINA A 5a VEDADO. Se alquila un moderno alto y acabado de fabricar con todas las comodidades. Para informes y verlos en la calle 4 No. 4 entre 3a y 5a Vedado

SE ALQUILAN $38.00

Los modernos altos de la calle Doce número 25, Vedado, compuestos de sala, saleta, 4 cuartos, baño moderno. Llaves encargada. Informes: Compostela 94.

SE ALQUILAN LOS ALTOS DE LA calle M Nro. 306 entre 21 y 23, compuestos de cuatro cuartos y dos baños intercalados y demás servicios completos, incluso garage, todo amplio, moderno, acabado de construir y en lo más alto y fresco del Vedado. Puede verse. Informan en los bajos, teléfono F-4574

89 CERRO - PALATINO

SE ALQUILA LA CASA CHURRUCA No. 57-½, entre Daoiz y Velardo, Cerro, con portal, sala, comedor, 3 cuartos, baño intercalado, cocina y lavadero. Informes Teléfono A-9877.

SE ALQUILAN LOS BAJOS DE LA casa San Pablo 214 esquina Calzada del Cerro acabados de construir, compuestos de sala, recibidor, 3 habitaciones, baño intercalado, comedor, cocina, lavadero todo de gusto. Informan Telf. M-5354.

ALQUILO CASA SANTO TOMAS 382 (antes 12) por Arzobispo, apartamento B, (Pasaje) 2 cuartos, servicio. Llave letra D. Informan de 3 a 5.

SE ALQUILA UNA SALA, NEPTUNO 269-C, entre Infanta y San Francisco.

SE ALQUILA EN PARQUE Nro. 12, entre Salvador y Esperanza, casa de sala, comedor, 3 cuartos, baño intercalado, cocina y patio. La llave e informes Aramburu 23 bajos, R. Mata

SE ALQUILA A MATRIMONIO SIN hijos, los altos de Santovenia 15, en el Cerro, de sala, un cuarto, comedor, baño completo, cocina con su horno, $18.00. La llave en la bodega.

SE ALQUILA CASA SALVADOR No. 169, altos, sala, saleta, recibidor 4 cuartos, comedor cuarto de criados y dobole servicio $55.00 Llave en los bajos.

SE ALQUILA PARA NUMEROSA familia, muy cómodos altos, en 28 pesos, de Primelles 66, antiguo, esquina a Velarde: 4 grandes dormitorios, todos dan a los balcones, gran sala y comedor, todo moderno y recién pintado, esquina de fraile, por lo que resulta muy fresca siempre. Agua abundante, muy buena calle y los ómnibus ruta 18, a la puerta. Llaves en la bodega: M-4602.

SE ALQUILA: VELARDE 20, ALTOS casi esquina a Primelles: sala, saleta, tres cuartos, servicio completo, moderno, todo acabado de pintar, en $22.00. Ruta 18, en la puerta. Llaves, bodega. Telf. M-4602.

SE ALQUILA LA CASA CHURRUCA número 57 y medio, entre Daiz y Velarde, con portal, sala, comedor, 3 cuartos, baño intercalado, cocina y lavadero. Informes: Telf. A-9877.

ZEQUEIRA 52, ENTRE CRUZ DEL Padre y C. Arango, Cerro, moderno y fresco piso bajo: sala, comedor, tres cuartos, baño intercalado cocina y patio. Llaves en los altos. Telf. M-2863.

90 MARIANAO - REPARTOS

MODERNO CHALET $45.00

Alquilo a una cuadra Colegio de Belén, calle Paradero Orfila a una cuadra Calzada Columbia, frente a casas de El País, portal, sala, hall, 4 cuartos, lujoso baño intercalado. Comedor al fondo, garage etc. Dueño: F-2760

REPARTO LA SIERRA CALLE 10 entre 3a y 5a, jardín, portal, recibidor, sala, tres habitaciones, baño intercalado, comedor y cocina amplia. Servicio de criados. Informan Telfs. M-8556 y FO-1926

OCTAVA ENTRE QUINTA AVENIDA Y LINEA MIRAMAR

Magnífica casa compuesta de sala, comedor, 4 habitaciones, hall, dos baños, garage, patio, etc. Se puede ver de 8 a 12 y de 2 a 6.

Oficinas: Genios y Morro Teléfono: M-6747

ALQUILO CON O SIN MUEBLES LUjosa, moderna casa, tres cuartos completa. Verla Avenida 10 esq. a 13 No. 2. Ampliación Almendares. Después de las 10 a. m.

REPARTO MIRAMAR, CALLE 2 esquina a 3 Ave. Magnífica residencia amplia, moderna, lujosa, rodeada de espaciosos jardines, portal, terraza, vestíbulo, salón, comedor, sun-parlor, amplio departamento criados. Altos, sala, saleta, 4 grandes habitaciones, closets, dos baños, 3 terrazas, garage para dos máquinas.

SE ALQUILA EN EL REPARTO COlumbia, casa fresca y amplia con 4 habitaciones, cerca de Colegio Belén y Cardiler College. Para más informes Telf. FO-1602

REPARTO LA SIERRA: ALQUILO en calle 6 entre 5 y 7, casa de 4 amplias y frescas habitaciones: sala, comedor, baño de lujo, terraza al frente y al fondo, garage, cuarto de criados, próxima al colegio de Las Ursulinas. Omnibus en la puerta, una cuadra tranvías. Agua abudante, acera de la brisa. Informes: 7 y 4, La Sierra. Telf. FO-1423.

SE ALQUILA AMUEBLADA O SIN amueblar espléndida residencia en Avenida de Columbia 19 con 5 cuartos, 3 baños en colores, garage 2 máquinas, 2 cuartos con servicio criados. Infinidad comodidades. Informes: Telf. FO-7359.

REPARTO LA SIERRA. SE ALQUIlan los amplios altos de la casa calle 8 No. 7, entre Primera y Tercera. La más cómoda y ventilada del reparto. Informes allí de 1 a 5. Jesús Canel y en Rayo 51, colegio de las señoritas Leiro.

MARIANAO ALQUILO FRESCA CAsa Samá esquina a Padres, $29 sala, comedor, 4 cuartos, baño, portal, baño y cuarto criados, patio. Llaves al fondo. Informan Telf. FO-3903.

ALQUILO: SAN JULIO NUMERO 16 entre Medrano y Avenida Columbia Marianao: jardín, portal, sala, hall, habitaciones con closets, baño, comedor, pantry, cocina, lavandería, servicios criados. Altos: 3 habitaciones baño, garage, patio frutales: $65.00 Informes: Leyte Vidal: M-2222.

DOCE ENTRE C Y D., LA SIERRA, Lindo chalet dos plantas, jardín, terraza, sala, hall, siete cuartos, dos baños, comedor, garage traspatio. Informan F-2090

ALQUILO AMUEBLADA A FAMIlia sin niños, casa calle E, número 35, entre 14 y 16, reparto Almendares, cuatro habitaciones, baños garage, etc. Precio módico.

ALMENDARES CALLE 18 ENTRE E y F, ómnibus media cuadra. jardín, terraza, sala, comedor, tres cuartos baño de lujo, cuarto y baño de criados, garage. F-3131

ALQUILO HERMOSO CHALET DE esquina, estilo modernista, fabricado diez meses; compuesto de 2 plantas. Primera: portal, gran sala, hall, cuarto estudio, comedor, pantry, cocina, garage, cuarto y servicio criados, terraza al fondo y jardín. Altos: cuatro hermosos dormitorios, baño de lujo, dos terrazas, lavadero. Calle E, esquina a 16, Reparto Almendares. Línea de guaguas a la puerta. En la misma informan. Telf. FO-2914.

JESUS DEL MONTE - VIBORA

DELICIAS 126 ENTRE MANGOS Y Princesa, altos, muy frescos, sala, comedor, tres grandes habitaciones, baño interior, cocina; para verla de 9 a 12.

LUZ 47, PROXIMO A REYES, VIbora, se alquila casita independiete en 14 pesos; sala, 2 cuartos, cocina y servicios, aguia abundante. Informan al lado.

ALQUILO MODERNOS ALTOS ESquina fresca alegre 3 cuartos sala, comedor, buen bao calentador para familia tranquila y corta, exijo referencias. Calle Goicuría esquina a Luis Estévez (Villa Lourdes) Santos Suárez.

SAN MARIANO 109, ENTRE SAN LAzaro y San Anastasio se alquila esta hermosa y cómoda casa, moderna, cinco cuartos, gran patio, árboles frutales. En la misma informan. Puede verse de 4 a 6.

ALQUILO GRAN RESIDENCIA VIbora Gertudis y Revolución, 12 habitaciones, 4 baños, garage 3 máquinas, y demás comodidades. Precio $80. Llaves la misma encargado, informan F-2447.

ESTRADA PALMA 309, ENTRE J. B. Zayas, y J. A. Cortina. Se alquila esta hermosa y ventilada casa acabada de reedificar. Bajos: sala, comedor, cinco habitaciones, baño y garage. Altos: dos habitaciones, y su baño completo. La Ruta 14, $60.00. I-4265.

ALTOS MODERNOS, ACABADOS DE pintar, sala, saleta, comedor, cuatro habitaciones, baño intercalado, cocina, terraza. Informan en la misma, San Francisco 363 etre Octava y Porvenir.

SE ALQUILA UNA MAGNIFICA CAsa en lo mejor de Jesús del Monte, muy ventilada, San Indalecio 721 calle asfaltada, entre Cocos y Encarnación, dos cuadras de la Calzada, se compone la casa de sala, saleta, cuatro cuartos, comedor, baño intercalado con todos sus piezas completas, cocina de gas y carbón, calentador y servicios de criados, patio y traspatio, con un buen lavadero. Informan en la misma.

VIBORA. CASA DE ESQUINA A una cuadra de la Calzada y otra del paradero sala, 5 cuartos, comedor, baño y demás servicios, 30 pesos. Carmen 51 esquina a San Lázaro Telf. X-1185

ALQUILO MODERNOS ALTOS VEga 213, entre Tamarindo y Línea, detrás «La Ambrosía», balcón, sala, saleta, dos habitaciones, baño intercalado, terraza, azotea. Informes misma Correa. Precio: $22.00.

MILAGROS 367, ENTRE OCTAVA Porvenir: sala, saleta, 3 cuartos, baño, tanques agua, patio, traspatio. Tranvías guaguas esquina Octava. Llave bodega. $25, Informes: M-6068.

CONCEJAL VEIGA 102, ESQUINA A Luis Estévez: 34 pesos, jardín alrededor, portal, sala, 3 habitaciones, comedor, cocina y baño. Sótanos dos habitaciones. Véase a todas horas.

SAN MARIANO 58, BAJOS, ENTRE Párraga y Felipe Poey: 55 pesos, jardín, portal, sala, comedor al fondo, seis habitaciones, hall, cocina, cuarto y servicio criados. La llave en los altos.

PATROCINIO 57 (LOMA DEL MAzo). Se alquila chalet compuesto de jardín, portal, vestíbulo, sala, hall, biblioteca, cuarto de toilette, comedor, pantry y cocina, patio, garage y dos cuartos para criados con cuarto de baño, en el piso bajo; 5 habitaciones con 2 cuartos de baño y saleta, en los altos. Informan en la misma. Telf. F-7520.

D-STRAMPES 417 ESQUINA CARmen, amplia y lujosa casa, jardines portales, sala, cinco habitaciones comedor, cocina, pantry, 2 garages, 2 cuartos y servicio criados. Informan F-2090

10 DE OCTUBRE 1118 ESQUINA Santa Catalina, 2 plantas independientes. Portal, sala, saleta, comedor, cuatro habitaciones baño, cocina, cuarto y servicio criados; patio, traspatio. Informan F-2090.

SE ALQUILA LA CASA ARMAS No. 21, o 792 entre San Mariano y Santa Catalina, (Víbora) sala, comedor, dos cuartos, servicios, patio y traspatio. Informan en la misma de 3 a 5, se está pintando.

MILAGROS 367, ENTRE OCTAVA Y Porvenir: sala, saleta, 3 cuartos, baño, tanques agua, patio, traspatio. Tranvías y guaguas esquina Octava. Llave bodega. Informes: M-6068.

ALQUILO: AVENIDA 10 DE OCtubre número 401, altos, Esquina Toyo, casa con sala, comedor, tres habitaciones y baño intercalado. Llaves, la encargada. Informes: Telf. M-3198.

ALQUILO: DOLORES NUMERO 613, entre Correa y Santa Irene. Espléndida casa con sala, saleta, cuatro habitaciones y dos en los altos, baño intercalado, cuarto de criados, garage con dos habitaciones. Llaves en el número 605. Informes: Telf. M-3198.

92 SANTOS SUAREZ - MENDOZA

SE ALQUILA DOLORES 163 CASI esquina Correa sala, saleta cuatro cuartos bajos, dos altos, baño intercalado, comedor, cocina, garage con cuartos altos; para verla de 5 a 7 p.m.

ALQUILO: SN JULIO NUMERO 16 entre Medrano y Avenida Columbia, Marianao; jardín, portal, sala, hall, habitaciones con closets, baño, comedor, pantry, cocina, lavandería, servicio criados. Altos: 3 habitaciones, baño, garage, patio frutales: $65.00. Informes: Leyte Vidal: M-2222.

ALQUILO CASA, SOLA Y LIBERTAD Santos Suárez. Portal grande, sala, 2 cuartos, baño, cocina, despensa. Informa Teléfono X-2082. Es un sanatorio.

ALQUILO CASAS INDEPENDIENtes calle Durege Nro. 117 entre San Leonardo y Enamorados, una cuadra manufacturas Ambrosía, Estrella, Candado, $15.00 Maximino Martínez.

ZAPOTES 368 ENTRE SAN JULIO y Paz, portal, jardín, sala, recibidor, cuatro cuartos, baño intercalado, comedor, cocina, garage patio y traspatio. Informan F-2090

SE ALQUILA UN MODERNISIMO primer piso compuesto de terraza, sala, tres habitaciones, baño lujoso con agua caliente, comedor al fondo y cocina. Frescos, ventilados, claros, y en lo más sano del reparto Santos Suárez, en Lacret 605

93 LUYANO

SE ALQUILA ROSA ENRIQUEZ 129 altos, sala, comedor, 3 cuartos, servicios cocina 28 pesos. Guaguas. Informan 133. ROSA ENRIQUEZ.

$30.00 SANTA ANA ENTRE VILLAnueva y Luco, vivienda completa para familia, mucho patio y un local techado propio para pequeña industria o guardar camiones, puede verse de 2 a 6, informes X-1150.

VELAZQUEZ 555 CASI ESQUINA A Cueto, alquilo preciosos bajos, techo monolítico, frescos, claros abundante agua. Portal, sala, comedor, 3 cuartos, hermoso baño, patio, cocina. Abierta diariamente.

SE ALQUILA LA PLANTA BAJA DE la casa Municipio número 222, con portal, sala, saleta, dos habitaciones 4 por 4, baño intercalado, agua caliente. Acabada de pintar. Precio: $24.00

ALTOS MODERNOS: SALA, RECIBIdor, tres habitaciones, baño intercalado, comedor al fondo, escaleras independientes. Tranvías y guaguas a la puerta: $25.00. Concha y Reforma. Luyanó.

HERMOSOS ALTOS. — SE ALQUIlan los hermosos altos de Luyanó 4, casi esquina a Toyo, compuestos de gran sala, cuatro grandes cuartos, buen comedor, cocina, servicios, etc. Alquiler $30.00. La llave en los bajos zapatería. Informan: Muralla 12 teléfono M-3100

95 ARROYO APOLO-CALABAZAR

ARROYO APOLO. SE ALQUILA CAsa Atlanta esquina a Calzada, portal, sala, tres habitaciones, comedor, cocina, servicio, patio, pasillo independiente un cuarto al fondo. Precio $20. Llave e informes forrajería.

ALQUILO PROXIMA DESOCUPARSE Jardín, portal, sala, saleta 4 habitaciones, espléndido hall, comedor fondo, baño completo, cocina, garage, cuarto alto criados y servicio. San José de Vellavista Paco 15 15 ent. 2a y 3a Arroyo Apolo.

98 ALQUILERES VARIOS

PLAYA SANTA FE: ALQUILO HERmosa casa acabada construir, Primera números 61 y 63, frente Arenal. Portal, sala, comedor, 4 habitaciones, baño cocina, terraza, garage, cuarto y servicios criados. Otra. Sala, comedor, 4 habitaciones, cocina,. Informes: Leyte Vidal. M-2222.

EN VARADERO SE ALQUILA LA mejor casa con catorce habitaciones, regiamente amueblada por temporada o año; para informes F-6322

GARAGE PARTICULAR PARA UN automóvil, alquilo J esquina a 25, Vedado; hermosa habitación, baño y servicios. Informan allí, pregunten por Manolín y teléfono A-7468

PLAYA DE BARACOA: ALQUILO hermosa y cómoda casa. Informes: F-4312, y en la misma, don Justo.

DESEO ALQUILAR O ARRENDAR, finquita cerca de la Habana. Tiene que tener casa de vivienda aceptable y cómoda, comunicaciones. Teléfono I-5936

QUINTA DE RECREO CHALET EL Rojo, lujosamente amueblado. Servicio completo. Calzada de Arroyo Arenas $5 por día. Informes: Teléfono M-6622

SE SOLICITAN

SOLICITUD DE ALQUILERES

SEÑOR EXTRANJERO INGLES DEsea habitación bien amueblada en casa de familia, no muy lejos de la ciudad Escribid a F. M. Clasificados Administración este DIARIO

DESEO ALQUILAR VEDADO O buen punto Habana planta baja 4 cuartos mínimo con dos baños demás comodidades. Comunicar ofertas detalles teléfono M-3487

101 PERDIDAS

PERDIDA DE UN CAMAFEO EL SAbado por la noche en Sans Souci. Se gratificará su entrega. Informes: Teléfono U-1043 de 8 a 12 y de 2 a 6.

102 AGENCIAS - COLOCACIONES

«LA MATANCERA»: A-7740

Servimos rápidamente: criadas, cocineras y choferes. Toda clase de servidumbre y empleados de ambos sexos. Sol 111, entre Egido y Villegas.

«NEPTUNO»: U-3750

Se facilitan con rapidez: cocineros, cocineras, criadas, manejadoras, mensajeros, etc. Servidumbre de ambos sexos y razas con referencias. Neptuno número 206, esquina a Marqués González.

AGENCIA DEL VEDADO 12 Y 23. F-3141. Fernández Agency. Tenemos cocinera repostera $20.00, criadas de mano $15. Chauffeurs, cocineros, etc. Gran surtido sirvientas del país y criadas por horas.

«LA HABANERA» U-1880

Neptuno 255 esquina Espada. Servimos con referencias Criadas, Cocineras, Manejadoras, Mensajeros, Cocineros, Criados, Jardineros, Choferes, Camareros de Hoteles extranjeros y del país. U-1880

LA MAYOR AGENCIA DE COLOCAcionel del Vedado, «La Internacional»: F1-6171. Servimos a usted cocineras, reposteras, criadas, ciados, manejadoras, choferes y pinches de cocina, con referencias. Para informes: Adolfo.

LUCAS. M-8195. MODERNA AGENcia de colocaciones con personal selecto y competente para cualquier clase de trabajos domésticos con referencias y domicilio reconocidos. San Lázaro No. 201 y Lealtad. Teléf. M-8195

«LA ORIENTAL», U-5388

San Rafael 118 entre Gervasio y Escobar. Servimos con referencias, Criadas, Cocineras, Manejadores, Mensajeros, Chofferes, Criados, Cocineros, extranjeros y del país. U-5388.

«LA HABANERA»: U-1880

Neptuno 255, esquina a Espada. Servimos con referencias: criadas, cocineras, manejadoras, mensajeros, criados, cocineros, choferes, jardineros, extranjeros y del país: U-1880.

AGENCIA «BEERS»

Cuando salga de misa de La Catedral, recuerde que nuestra antigua y acreditada Agencia cuenta con personal competente, con referencias investigadas, tanto de oficina, como doméstico, San Ignacio númeroo 16, frente a La Catedral. (Desde el año 1906): M-7730.

103 CRIADAS - CRIADOS

SE SOLICITA UNA JOVEN PARA limpiar por horas. Que traiga referencias. Perseverancia 34 B, 2o piso, entre Virtudes y Animas.

SE SOLICITA CRIADA CON REFErencias que sepa de costura para finca en Marianao. Sueldo: $20.00. Informan de 2 a 4 p.m. en 5a y 30, Miramar.

SOLICITO SEÑORA DE MEDIANA edad blanca para corta familia. Matadero 11, 2o piso

SE SOLICITA UNA CRIADA DE mano, blanca, que duerma en la colocación y que traiga referencias que sea trabajadora y formal, sueldo $10.00 Juan Delgado 68 esquina Luis Estévez.

SE SOLICITA CRIADA DE MANO en 23 No. 812 Vedado. 20 pesos y uniformes. Dormir fuera. Referencias.

SE SOLICITA SIRVIENTA MEJICAna o española para cocinar y limpiar, que sea formal, de 30 ó 40 años. Sueldo $15. Carmen 16, Víbora, entre San Lázaro y San Anastasio, cuadra y media de la Calzada. Informes Teléfono X-1533.

SOLICITA SRA. ESPAÑOLA MEdiana edad, para los quehaceres de un matrimonio con niños, que sepa cocinar, duerme colocación. Salud 98, altos.

SE SOLICITA UNA MUCHACHA blanca para todos los quehaceres menos cocinar. Salud 35, 2o piso esquina a Manrique.

SE SOLICITA UNA MUCHACHITA para ayudar a matrimonio: $8.00. Obispo número 65, departamento 3.

SE SOLICITA UNA JOVEN BLANCA para criada de mano que duerma en la colocación y buenas referencias. O-Farrill 370, entre DStrampes y Figueroa.

104 COCINERAS Y COCINEROS

MUCHACHA PARA COCINAR Y limiar decente, sepa trabajar. Es para salir a Santa Fé. Buen Sueldo. San Miguel 159 altos, entre Gervasio y Belascoaín.

SE SOLICITA UNA CRIADA DE 40 años para cocinar y ayudar a la limpieza a corta familia. Calzada del Cerro 2.111 entre Primelles y Churruca, altos.

SOLICITO JOVEN ESPAÑOLA PAra cocinar y limpiar casa de matrimonio. Tiene quie saber cocinar, dormir en la casa y traer referencias. Sueldo: $18. Informes Tel. FO-1377

SOLICITO UNA COCINERA QUE ayude en la limpieza, en la misma una muchacha por horas, Cortina 519 entre Patrocinio y O-Farrill, Loma del Mazo Víbora. Ruta 15 apearse en Acosta y Cortina.

SE SOLICITA MUCHACHA PARA COcinar, limpiar para dos personas, referencias, sueldo: 12 esos 5a Ave. y Cero. Reparto Miramar

SE SOLICITA UNA COCINERA.— Sueldo: $10. Dormir en la colocación calle 9 entre 4 y 6 La Sierra casa Dr. Castroverde.

SE SOLICITA UNA SIRVIENTA PAra cocinar y limpiar corta familia, tiene que dormir en la colocación. Sueldo $15.00. Si no tiene buenas referencias no se presente. Marqués González No. 37 altos entre Pocito y Jesús Peregrino.

SE SOLICITA UNA COCINERA QUE sepa cocinar, sea limpia y duerma en la colocación. Sueldo doce pesos. Calle 26 número 320, entre 21 y 23 Vedado.

SOLICITO BUENA COCINERA BLANca; persona formal que dure en la colocación; tiene que ser muy limpia en la cocina. Referencias en la Destilería Habana. Calle 12 y F. R. Batista. Telf. X-1292.

SE SOLICITA COCINERO O COCInera para arrendarle cocina en casa de huéspedes. Negocio en marcha.

SOLICITO COCINERA PARA CORTA familia; tiene que ayudar algo y estar todo el día. Obispo 70, altos esquina a Aguacate; primera casa izquierda.

SE SOLICITA UNA JOVEN ESPAñola para cocinar y limpiar a corta familia, sueldo: $20.00 con referencias. Telf. I-3429 Finca «Capitolio». Carretera Mantilla (Ruta 4)

SE SOLICITA COCINERA: CALLE 30 entre 5a. y 3a., Marianao. Sueldo 12 pesos. Puede dormir en la colocación; ha de saber cocinar y traer referencias; después de las diez de la mañana.

114 AGENTES - VENDEDORES

SOLICITAMOS PERSONAS QUE EStén interesadas en conocer nuestro sistema de ventas a plazos. Artículos propios para el hogar y una inmejorable colección de juguetes. Solicite prospectos descriptivos y hágase nuestro cliente. Solicitamos representantes en el interior. Martínez e Hidalgo. Teniente Rey Nro. 33

DISTRIBUIDORES DE PRINCIPAles fabricantes de plantas eléctricas desean tratar con agentes y casas establecidas para representación lucrativa. Escriban Importador Anuncios Clasificados DIARIO DE LA MARINA

VENDEDOR CON PERSONALIDAD

Se solicita una persona con conocimientos de refrigeración para la venta de los mejores refrigeradores eléctricos. Los únicos con estantes en la puerta, «Crosley». Véase a Donnin en San Lázaro y Galiano de 8.30 a 9 y 30 solamente. Caribbean Trading Co.

VENDEDORES: GANEN DINERO EN sus momentos desocupados, obteniendo comisión adelantada. Diríjase a jefe de Ventas «Hook Fast» de Cuba. Metropolitana 809. Habana.

SOLICITAMOS VENDEDORES PARA el exquisito vino OROTAVI, fabricado de fruta bomba madurada en la mata. Pídala a José Caamaño. Morro y Refugio. Teléfono A-7729

115 OFICINISTAS

NECESITO UNA JOVEN PARA ayudanta de oficina y un joven para oficina comercial. También necesito un sereno; un jardinero, un chauffeur y un criado. Sueldo: $30. Compostela 58, agencia.

116 SOCIOS

NECESITO SOCIO HONORABLE Y trabajador, con $3,000 a $5,000, comercio establecido con buena clientela puede ocupar puesto en Administración buenas agencias exclusivas. Puede duplicar capital en el primer año. Telf. U-6466.

SOLICITO SOCIO PARA BODEGA sola en esquina en la Habana por tener también una lechería que atender; ha de administrarla él. Con $400 hago negocio; tiene que ser persona honrada. Informes: Estrella y Franco, lechería; Andrés.

SOLICITO SOCIO PARA ADMINIStrar una bodega en la Habana, esquina, por tener que atender una lechería, con 400 pesos, que sea honrado. Informan en Estrella y Franco. Lechería, Andrés.

SOCIEDAD

Para industria ya en producción, con artículos en el mercado, camiones nuevos, agentes en casi toda la isla, se solicita un socie que sea trabajador, con capital de 3 a 5 mil pesos, para agigantar el negocio. Sociedad honesta y de buena fe. Rodríguez. Telf. U-1756, 2 a 4.

SOLICITUDES VARIAS

SEÑORITA AMERICANA DISPONE tarde o mañana para enseñar inglés a niños. Telf. F-4084

CORRESPONSAL INGLES ESPAÑOL, tiene disponible 8 a 12, no importa salir lugar cerca Habana, fácil comunicación. Escribir a D. B. Clasificados DIARIO DE LA MARINA.

MATRIMONIO SIN HIJOS, PARA una finca en Camagüey, ella $15 para todo el servicio de la casa; él que entienda de campo para trabajar a jornal FO-1162, Calle 18 y D No. 40, altos, entrada por el pasillo. Almendares.

SOLICITO MUCHACHO FORMAL DE no más 14 años que viva cerca. Informan de 9 a 12 en O-Reilly 23, Librería, entre Habana y Aguiar.

VENDEDORES DE RADIO

Oportunidad. El radio «Crosley» es mundialmente conocido por su sensibilidad en la onda corta. Su venta es fácil. Véase a Donnin, San Lázaro y Galiano. De 8 y 30 a 9 y 30 solamente. Caribbean Trading Co.

117 SOLICITUDES VARIAS

NUESTRO ULTIMO AVISO SOLICItando Agentes, (preferimos señoritas). Venga hoy mismo, se trata de ganar mucho dinero, enseñamos cuenta de lo que perciben nuestros agentes, no deje de venir, hay oportunidad para todos, comisión de un 40 por 100, tiene una aceptación muy grande. Informamos de 10 a 12 a.m. y de 2 a 6 p.m. Lacret 213 entre O-Farrill y Concejal Veiga, Ruta 14.

SE OFRECEN

118 CRIADAS-CRIADOS

SE DESEA COLOCAR UNA JOVEN para limpiar y una cocinera de color. Llame a M-7761 Estrella 86

UN JAPONES DESEA COLOCARSE en casa particular para criado de mano, sabe servir a la rusa y bien su trabajo y tiene referencias. Teléfono A-9814

ESPAÑOLA JOVEN DESEA COSER y limpiar, cose y corta por figurín y zurce muy bien, tiene referencias. Teléfono U-2770

SE DESEA COLOCAR UN JOVEN español para criado de mano, muy trabajador, muy educado y respetuoso y decente para limpieza de alguna finca, tiene referencias muy buenas de las mismas casas donde ha trabajado. elf. M-4840

CRIADO MESTIZO DEL PAIS CON magníficas referencias, se ofrece como criado de mano o de comedor, sirve a la rusa y sabe cumplir con sus obligaciones, tiene buen carácter, con 30 años de edad. F-2693

ESPAÑOL SIN PRETENSIONES, desea colocarse Telf. FO-2255.

SE OFRECE SEÑORA DE COLOR, para atender señora sola y costura; sabe coser, tiene buenas referencias. Informan Marqués González 22. B altos entre Belascoain y Llinás. María

SE OFRECE JOVEN INGLES PARA criado de mano experto en planchado ropa y repasar también sastre en general y particular también se sirve la mesa. Buenas referencias. F-2850

SE DESEA COLOCAR UNA JOVEN de color para limpiar por horas y entiende de cocina, con referencias. Telf. F-4498 Calle 12 No. 304 entre 13 y 15. Vedado.

SE DESEA COLOCAR UNA ESPAñola, para criada de mano, o los quehaceres de una matrimonio. Teléfono A-9108.

SE OFRECE CRIADA DE MANOS o manejadora de color buenas referencias, es consciente de sus obligaciones, cumplidora y dispuesta, va a cualquiera playa o a finca F-3141.

UNA ESPAÑOLA DE MEDIANA edad desea colocarse en casa de moralidad para cuartos o criada de mano, tiene buenas referencias y lleva tiempo en el país. FO-2496.

ESPAÑOLA MEDIANA EDAD DEsea colocarse de criada de manos para corta familia o para atender señora sola, o enferma; es formal; tiene referencias. Teléfono F-7497.

SE DESEAN COLOCAR DOS MUchachas españolas, una para criada de mano; no le importa cuidar niños, no le importa ir a fincas o playas; y la otra para cocinar; no duerme en la colocación; tienen referencias. Teléfono F-7497.

SE OFRECE MUCHACHA FINA ESpañola para cuartos y costura, acostumbrada al trabajo fino de buenas casas y con buenas referencias. Teléfono M-1307.

DESEA COLOCARSE UNA ESPAÑOla de criada de cuartos o comedor o para todo los quehaceres de un hombre; sabe trabajar. Teléfono M-3215.

SE DESEA COLOCAR UNA MUCHAcha española para sirvienta de manos, es persona de absoluta confianza, tiene buenas referencias. Calle K entre 21 y 23. Apartamento No. 12, altos.

DESEA COLOCARSE UNA JOVEN de color para criada de cuartos o de cocinera, tiene referencias, duerme en la colocación. Teléfono F-3771.

SE OFRECE UNA MUCHACHA DEL país, parda, para criada de cuarto; sabe coser; no menos de $15. Teléfono M-4526.

SE DESEA COLOCAR UNA JOVEN de color, de criada de cuartos o de manos. Tiene referencias. Teléfono: FO-1200.

SE OFRECE UN JOVEN ESPAÑOL de criado, tiene referencias de tres años; sirve a la rusa; hace cocktails y ponches. Informan Teléfono F-6187.

SE OFRECE CRIADA PARA CUARtos o comedor o limpieza general, o para manejadora; tiene referencias, sale a los repartos o algún otro lugar. Informes: M-1149.

DESEA COLOCARSE MUCHACHA española para cuartos y coser, no menos de 18 o 20 esos. Telf. M-4248

SE OFRECE JOVEN ESPAÑOLA PAra criada de comedor, o de cuartos. Sabe servir a la mesa, tiene referencias. teléf. M-2042.

DESEA COLOCARSE UN JOVEN ESpañol de criado de manos, sabe servir a la rusa y tiene buenas referencias. Llamar al teléfono F-3357.

SE COLOCA JOVEN ESPAÑOLA criada de mano o cuartos, lava y cose, referencias teléfono F-6454.

SE DESEA COLOCAR UNA JOVEN de color claro, para criada de manos o manejadora, no menos de $12; preguntar por Georgina. Teléf. U-3750.

DESEA COLOCARSE BUEN CRIAdo de mano húngaro, sirve la mesa a la rusa; tiene referencias de buenas casas donde ha trabajado cinco años. Informan: FO-2767.

DESEA COLOCARSE UNA MUCHAcha de criada de cuartos o para comedor, tiene buenas referencias, lava y plancha ropa muy fina de señora, muy cumplidora de su trabajo. A5-2702. No menos de 17 pesos.

DESEA COLOCARSE JOVEN ESPAñola, de criada de mano, de comedor, o manejadora, tiene buenas referencias. Informan teléfono M3484.

SE DESEA COLOCAR UNA ESPAñola para cuartos, sabe coser. Tiene referencias. Telf. F-5546.

DESEA COLOCARSE UNA BUENA cocinera tiene referencias duerme o no en la colocación. También aceptaría para criada de mano es muy limpia. Sabe trabajar. M-3339.

JOVEN MESTIZO DESEA TRABAjar con persona o familia buen trato de criado o pinche, sin pretensiones Telf M-5354 Cerro 478

SE OFRECE PARA CRIADO COCInero, cocina española y criolla y conoce repostería, teléfono M-9468 chino Rufino.

SE OFRECE CRIADO ESPAÑOL A casa particular, práctico en todo lo que reqliere un servicio fino. Sabe hacer cocktails y planchar ropa de caballero. Tiene magníficas referencias de familias conocidas Teléfono M-4167

SE DESEA COLOCAR UNA CRIADA española con referencias, sale fuera. F-3164.

DESEA COLOCARSE CRIADO DE mano español, experimentado en todo servicio fino, trabajador, y con esmeradas referencias de buenas casas. Teléfono M-1959

SE OFRECE CRIADA PARA CUARtos o comedor o para limpieza general también. Se coloca de manejadora, tiene referencias de años. Sale a donde se ofrezca. M-1149.

SE OFRECE MUCHACHA BLANCA para criada de mano o manejadora. Tiene práctica y referencias. Prado 101. Telf. M-3886, habitación 36.

SEÑORA RECIEN LLEGADA DEL interior solicita casa para realizar todos los trabajos de la misma, duerme en la colocación prefiere en los repartos María M-3437 Sueldo: $12.

119 COCINERAS-COCINEROS

DESEA COLOCARSE UNA PENINsular para cocinar y limpiar para corta familia, tiene referencias, menos de 17 pesos no se coloca Teléfono M-6272

SE DESEA COLOCAR UNA SEÑORA de mediana edad para cocinar o para lavar. Telf. U-6698

SE DESEA COLOCAR UN COCInero y repostero, práctico en cocinar criolla y española, desea colocarse en casa particular. Preguntar Juan Wong Telf. M-7354

DESEA COLOCARSE JOVEN ASIAtico cocinero maravilloso y repostero fino con buenas referencias. Desea casa cubana o americana, por lo menos $30. Telf. M-4416

COCINERO ESPAÑOL SIN FAMILIA se ofrece para casa particular, cocina criolla, española y francesa, repostería y pastelería y helados agradable sazón limpio y económico en la cocina. Sale al campo. Antonio Vega M-5600

ATENCION. — DESEA COLOCARSE una buena cocinera para cocinar o cocinar limpiar; no duerme dentro, tiene referencias. Mercaderes 39, altos preguntar por Elia o llamen al Telf. A5-1612.

DESEA COLOCARSE UN MAESTRO cocinero y repostero, de color en casa particular, cocina sólo para familias preeminentes y de buen gusto; si no es, no llame, tiene recomendaciones. Llame Telf. F1-6391, por José

SE DESEA COLOCAR UN JOVEN inglés cocinero y repostero que cocina a la criolla y a la americana y tiene buenas referencias de familia conocida. No le importa ir al campo. A5-1942

SE OFRECE JOVEN ESPAÑOLA PAra cocinar y limpiar a corta familia. Telf. A-9558

JOVEN ESPAÑOLA SE DESEA COlocar de cocinera repostera, sabe cumplir muy bien con su obligación y sabe hacer cuanto le pidan, es formal y trabajadora y tiene buenas referencias desea ganar $20. Telf. F-2312

EXCELENTE COCINERA Y REPOStera de color inglesa, con doce años de experiencia desea colocarse, cocina criolla y americana, comprende muy bien su obligación y es capaz de satisfacer el más refinado gusto. Buenas referencias. Calle 25 Nro. 1504 esquina calle 22 apartamento 8 Vedado preguntar por Aida.

SE OFRECE UN COCINERO DE color con referencias de las últimas casas donde estaba trabajando, no le importa hacer otro trabajo y lo mismo de criado de mano sabe lavar ropa fina además. M-1149 Felix, no menos de 18 a 20 pesos.

SE DESEA COLOCAR UNA SEÑORA para cocinar, de color, del campo, no menos de 10 pesos. Informes en Cuba No 1 apartamento No. 27

JOVEN DE COLOR DESEA COLOcarse de cocinera repostera, o criada de mano en casa particular o de huéspedes. A5-1942. Preguntar por Celina o Alicia.

SE OFRECE UN BUEN COCINERO del país con referencias, muy práctico y limpio, Llame A-9774

UNA COCINERA REPOSTERA INglesa, de color, de muchos años de experiencia, desea colocarse. Experta en platos criollos, americanos, etc. Sabe cumplir con su obligación. Teléfono F-6195. Calle 11 No. 1314, entre 22 y 24. Vedado.

SE OFRECE COCINERA DE COLOR buenas referencias de casas conocidas, es consciente y cumplidora de sus obligaciones, muy formal y va a cualquier lado o playa. F-3141.

SE OFRECE UNA BUENA CRIADA de color de mano, cuartos o comedor con magníficas referencias. Es cumplidora, limpia y formal. Pida informes al Telf. F-3031.

A RELIABLE ENGLISH GIRL AS good cook general worker will work half days also will work with single men best references hard worker honest and trust worthy. Calle Gutiérrez y Miramar No. 4. FO-2447. Ceiba, Marianao.

DESEA COLOCARSE BUENA COCInera joven de color, tiene referencias. Informan Teléfono F-7232.

SE DESEA COLOCAR JOVEN ESPAñola lleva tiempo en el país, para cocinar, si es corta familia cocina y limpia; no va a las afueras, es limpia, honrada; tiene referencias. Teléfono: U-6928.

COCINERA ESPAÑOLA MEDIANA edad, desea casa de corta familia, solo para cocinar; hace repostería; varía mucho y dispone la comida; tiene referencias. Teléfono M-3596.

SE OFRECE SEÑORA ESPAÑOLA de mediana edad para cocinar a corta familia; duerme en la colocación y sale a los repartos: tiene referencias. Informan en el Teléfono M-2080.

BUEN COCINERO REPOSTERO JOven chino, desea colocarse en casa particular; cocina criolla, española y americana; sabe repostería, pastelería de toda clase; muy limpio, buena sazón; tiene referencias. Informes: Teléfono M-5025.

DESEA COLOCARSE UNA JOVEN de color para cocinar, dormir fuera; tiene buena referencia. Informe Teléfono F-7232.

SE OFRECE COCINERA PARA COcinar; solo cocinar y ayudar o cocinar y limpiar; también trabajo de criada; tiene referencias; duerme en la colocación y sale a los repartos. Teléfono M-1149.

SE OFRECE UNA COCINERA REportera española de media edad tiene buenas referencias. Virtudes No. 2 entre Prado y Consulado. Teléfono A-7978. Habana.

DESEA COLOCARSE ESPAÑOLA PAra corta familia o matrimonio, solo para cocinar y limpiar. Informan Teléfono U-5470.

SE OFRECE ESPAÑOLA PARA COcinar y limpiar a corta familia, es formal y duerme en la colocación; gana buen sueldo. Teléfono M-2183.

SE DESEA COLOCAR UNA JOVEN de color para cocinar, no importa hacer otra limpieza, hace dulces; con referencias. Teléfono F1-6171.

SE DESEA COLOCAR ESPAÑOLA, para cocinar y limpiar, a corta familia, tiene referencias. San José 52, bajos, Teléfono M-4063.

DESEA COLOCARSE UNA JOVEN española para cocinar y limpiar siendo corta familia. Duerme fuera. Tiene referencias. Telf. M-3072.

SE DESEA COLOCAR UNA MUCHAcha española para cocinar o limpiar. Teléfono M-4632.

SE DESEA COLOCAR UNA ESPAÑOla para cocinar y limpiar a un matrimonio solo o corta familia, no le importa salir a fuera. Tiene referencias. F-6411.

SEÑORA MEDIANA EDAD DESEA colocarse cocinera, cocina española criolla y francesa, sabe repostería, ayuda limpieza, tiene referencias, Villegas 87 entrada por Amargura.

ESPAÑOLA CON TIEMPO EN EL país se coloca para cocinera y limpieza, sabe cumplir con su obligación y tiene referencias. Salud 153 informan.

SE DESEA COLOCAR UNA SEÑOra española para cocinar, entiende de repostería, sabe cocinar bien y cumplir con su deber, Telf. U-7084

SE DESEA COLOCAR UNA MUCHAcha blanca para cocinar para un matrimonio solo, no importa reparto, tiene inmejorables referencias de la casa quie ha trabaado; dormir colocación, prefiere buen trato, menos de 15 pesos no se moleste. Telf. A-5248

COCINERO REPOSTERO CUBANO, Blanco con referencias, especializado en el oficio, se ofrece a casas particulares o comercio, voy extremos ciudad. Telf. M-4890

SE OFRECE UN CHINO COCINERO y repostero desea colocarse casa particular, sabe cumplir con su obligación, cocina bien a la criolla, española y americana, informan en San José Nro 38 pregunten por Francisco Gon M-4647

COCINERO CON REFERENCIAS DE la casa que ha trabajado, se ofrece para casa particular, va a 1 campo y barrios extremos, es persona seria de mediana edad. Telf. XO-1423, bodega

SE OFRECE EXCELENTE COCINEro repostero. Cocina española y criolla. Telf. A-6022.

SE DESEA COLOCAR EN CASA particular, un buen maestro cocinero y repostero, joven, chino, Cocina española y francesa. Tiene recomendaciones y sabe cumplir con su obligación. Informes: Manrique Nro. 112. Telf. U-2902

SE DESEA COLOCAR UNA BUENA cocinera reportera con referencias, sale fuera, duerme o no duerme. teléfono F-3164

SE OFRECE COCINERA PARA COcinar solo o o cocinar y limpiar o ayudar. Tiene referencias de buenas casas. Sale a dónde se ofrezca y duerme en la colocación. M-1149.

SE DESEA COLOCAR UNA BUENA cocinera de color. Es trabajadora y limpia. Puede dormir en la casa. Teléfono M-4535.

SE DESEA COLOCAR UN COCINEro del país, repostero bien sea huéspedes, particular, establecimiento u hotel. Informan Telf. A-8645

120 MANEJADORAS

DESEA COLOCARSE UNA JOVEN en casa de familia cubana o americana que hablen inglés, para manejar, cocinera o criada de mano. Sueldo de 15 pesos en adelante. Teléfono: M-4036. Concordia 96

SE OFRECE UNA JOVEN DEL país para manejadora. Tiene buenas referencias. Informan M-5073

SE OFRECE MANEJADORA CON referencias de años, es cariñosa con los niños, sale a cualquier lugar, duerme en la colocación; o para criada. Teléfono M-1149.

ENGLISH SPEAKING GIRL DESIres position as nurse, with Cuban or American family speaks both languages perfectly, as reference. Call A-9356 ask for María.

JOVEN DEL PAIS, COMPETENTE Y cumplidora, ofrécese para trabajar de manejadora o criada de mano en general separadamente. Duerme en la colocación y va al campo. Informes FO-1077.

SE DESEA COLOCAR UNA MANEjadora de color, es de mediana edad con buenas referencias; va fuera; es entendida en niños recién nacidos con mucha práctica. Llame al M-5056. Josefina.

SE DESEA COLOCAR UNA MANEjadora de color, también cocina y limpia a matrimonio. Paseo 108 entre Calzada y 5. F-3164

122 INSTITUTRIZ

INSTITUTRIZ GOBERNANTE. SEñora de buena educación que habla bien el francés desea colocarse con niños para enseñarles el habla francesa o hacer el servicio de los niños o acompañante de la familia, que vaya a viajar. Inmejorables servicios. Llamar al X-1320 o escriba a L. E. Clasificados DIARIO DE LA MARINA

123 COSTURERAS-MODISTAS

SE DESEA COLOCAR ESPAÑOLA, cose por figurín, hace ropa fina de niños, borda, trabajo 3 días a la semana únicamente. Informan teléfono I-3736

124 LAVANDERAS-LAVANDEROS

SE DESEA COLOCAR UNA ESPAñola de mediana edad para lavar o limpiar por horas. Tiene buenas referencias. Telf. F-5315.

125 CHOFERES

AVISO. —DESEA COLOCARSE UN chofer español en casa particular con 20 años de práctica, tiene buenas beunas recomendaciones. Informan: teloéfono M-3755

SE DESA COLOCAR UN CHAUffeur español con mucha práctica y buenas referencias, informan Teléf. F-4848.

SE DESEA COLOCAR BUEN CHAUFfeur mecánico con 14 años práctica y buenas referencias de familias conocidas, un matrimonio de encargado con referencias de familias. Teléfono F-6256

CHAUFFEUR MECANICO ELECTRIcista, joven español, sin pretensiones, cualquier máquina, con esmeradas referencias, desea empleo; sabe cumplir. Sr. Prado. X-1270.

SE DESEA COLOCAR CHOFER ESpañol, 20 años ejerciendo, se coloca particular o comercio; no le importa salir al Norte. Antonio Díaz. X-2046.

JOVEN ESPAÑOL DESEA COLOCARse de chofer en casa particular; tiene referencias de donde ha trabajado. Informan al teléfono FO-7922.

DESEA COLOCARSE UN COMPEtente chofer, serio, cumplidor y con excelentes referencias de casas conocidas, prefiere particular o comercio con diez años de práctica. F-3012.

SE DESEA COLOCAR UN CHOFFER español, experto en toda clase de máquinas y mecánica, buenas referencias en las casas donde ha trabajado. Telf. F-6178

SE DESEA COLOCAR UN CHOFFER cubano de color, con varios años de experiencia sin pretensiones tiene referencias. Informan en el garage del hotel «Presidente», Telf. F-6264

SE DESEA COLOCAR CHOFFER MEcánico español soltero de 31 años de edad con 12 de práctica en casas de comercio y particular y con magníficas referencias. Antonio García. Telf. M-7730

DESEA COLOCARSE UN BUEN chauffeur experto en toda clase de máquinas y mecánica sin pretensiones y con esmeradas referencias de buenas casas. Telf. M-1959

SE DESEA COLOCAR UN CHAUFfeur con 10 años de experiencia y buenas refrencias. Telf. F-3060

SE OFRECE UN BUEN CHOFER CON esmeradas referencias, trabaja en casa particular o de comercio; lleva 12 años manejando y conoce toda clase de máquinas. Informes: F-3031.

126 JARDINEROS

SE DESEA COLOCAR UN JOVEN japonés de jardinero, tiene referencias. Informan A-9814

129 OFICINISTAS

MUCHACHO BLANCO, DECENTE, se ofrece para comercio, oficina, botica, etc. con instrucción y referencias. Obrapía 98, altos 20.

SEÑORITA TAQUIGRAFA, MECAnógrafa práctica, con referencias, contabilidad mayor primer año, desea trabajo en oficina decente. Pretensiones moderadas. U-2832.

SE OFRECE TENEDOR DE LIBROS, cubano, Corresponsal en español. Larga experiencia comercial en Ingenios, comercios, módicas pretensiones. Llamar M-2133 de 3 a 6, señor Ortega.

SECRETARIO JOVEN CON EXPEriencia y corresponsal inglés, francés y español, se ofrece a particular o casa comercial. Telf A-7977

131 OFERTAS VARIAS

A LOS DUEÑOS DE CASAS DE INquilinato. Dando cien pesos garantía se ofrece señor para encargado haciendo reparaciones de carpintería, pintura y albañilería, acepta cualquier sueldo. Manuel Cárdenas, Telf. U-6552

SE DESEA COLOCAR UN JOVEN para mensajero, sabe montar bicicleta; tiene buenas referencias. teléfono M-4267

DESEO TRABAJAR EN CASA COmercio como dependiente u otro trabajo y también como mecanógrafo. Buenas referencias y sin pretensiones, pregunte por Florencio al F-5712.

SE OFRECE SEÑORA PARA CRIAda y asistir enfermos. Buenas referencias, muchos años de práctica. Chávez 23, bajos, interior, entre Reina y Salud.

M.E.C.D. 2016

DESDE WASHINGTON (en la Habana)

OTRO ELEMENTO DE OPTIMISMO

Especial para el DIARIO DE MARINA

Entre los otros varios aspectos de la cuestión azucarera de actualidad, que no mencioné en la crónica última por falta de espacio, hay algunos que constituyen otros tantos factores de optimismo, en lo básico y fundamental del problema. Mr. Hull, el Secretario de Estado norteamericano, es, como nadie ignora, un decidido partidario de la rehabilitación del comercio mundial y de la expansión del comercio exterior de los Estados Unidos. Si la nación norteamericana quiere aumentar el volumen de sus ventas en el exterior, es absolutamente indispensable, ha dicho y repetido Mr. Hull, que acreciente igualmente el volumen de sus compras. Para vender mucho y a buen precio resulta indispensable, en el tráfico internacional, comprar mucho y a buen precio también.

El proteccionismo y el nacionalismo económico estaban y aún están muy arraigados en los Estados Unidos, pero la tenaz labor de Mr. Hull y de sus auxiliares, respaldados y apoyados por el presidente Roosevelt ha ido imponiendo ideas más amplias y liberales respecto del particular. La autorización concedida por el Congreso al presidente Roosevelt para concertar tratados de reciprocidad, y la ya larga serie de éstos que ha sido firmada, empezando por el de Cuba, son pruebas incontestables de lo mucho que se ha adelantado en ese camino. Hasta este momento la administración de Roosevelt no ha cejado en lo más mínimo en su empeño de ampliar el comercio exterior; lejos de ello muestra la misma decisión y la misma fe en el resultado favorable de su programa que cuando inició los primeros trabajos para contrarrestar la corriente proteccionista.

Las compras de los Estados Unidos en el exterior, que de acuerdo con su programa ha tenido interés en fomentar el Departamento de Estado han respondido a la necesidad de proporcionar dinero a los países compradores de mercaderías norteamericanas a fin de que éstos aumentasen proporcionalmente los pedidos de las mismas. El aumento o la disminución, por consiguiente, de la capacidad adquisitiva de un país que es un buen mercado para las exportaciones norteamericanas es asunto que interesa vivamente el departamento de Estado. Si hay aumento porque la exportación norteamericana se acrecentará también; si hay disminución, porque dicha exportación mermará proporcionalmente.

Estos principios de aplicación general en la política comercial de la administración de Roosevelt, no han podido dejar de tenerse en cuenta, de un modo muy especial, en el caso particular de Cuba, no sólo por ser Cuba uno de los mejores mercados de los Estados Unidos, sino por otra serie de razones muy importantes determinadas por la vecindad geográfica, la posición privilegiada que ocupa Cuba en el mundo, y las relaciones históricas entre ambos países. El comercio de exportación de los Estados Unidos a Cuba fué destruído por la crisis económica de 1929 a 1932 llegando a reducirse dicho comercio a la corta cifra de 25.000.000 de pesos en el año de 1932. Al iniciar su política de expansión comercial la administración de Roosevelt, su primer paso en ese rumbo se encaminó a rehabilitar su comercio con Cuba. Con ese objeto, fundamentalmente se aprobó y se puso en vigor en los Estados Unidos el sistema de cuotas azucareras y se negoció y firmó con Cuba el vigente Tratado de Reciprocidad comercial. Los Estados Unidos querían venderle a Cuba 100 o más millones de pesos al año. Para lograrlo era indispensable comprar azúcar y otros productos a Cuba por un número de millones algo más elevado aún. De ahí las cuotas y de ahí el Tratado.

Si estos hechos son absolutamente ciertos, si el Departamento de Estado no ha variado en lo más mínimo el rumbo y los fines de su política comercial, si Cuba al aumentar su capacidad adquisitiva multiplica sus compras en los Estados Unidos, de 25,000,000 en 1932 a más de 90,000,000 en el año último, ¿cómo podría concebirse que Mr. Hull, Mr. Sumner Welles y demás altos jefes del Departamento se mostraran indiferentes ante el hecho del bajo precio actual del azúcar, cuando ese bajo precio al mermar nuestro poder adquisitivo, está reduciendo ya, mes tras mes, nuestras compras de mercaderías norteamericanas?

El bajo precio del azúcar cubano, no hay que perderlo de vista, causa muy graves perjuicios a la expansión del comercio norteamericano en Cuba, y es un serio obstáculo a la realización de los fines del Tratado de Reciprocidad y de la política de expansión comercial norteamericana en conjunto. En el Departamento de Estado de Washington se sigue día por día, no hay que dudarlo, la marcha de la cotización azucarera y se estudian con detenimiento las causas de cualquier baja de la misma que tienda a tomar carácter permanente. Si la administración de Roosevelt fuera indiferente a la conservación de su comercio en Cuba y a la ampliación del mismo, puede que no prestase atención al precio del azúcar; pero como no hay tal indiferencia sino un vivo interés en vendernos más cada día, yo encuentro que aquí tenemos otro motivo del más cierto y bien fundado optimismo. Además, no es sólo el interés económico lo que mueve al Departamento de Estado, como expondré en otra crónica. Lo que ocurre es que ciertos desarreglos no pueden arreglarse de un día para otro.

DIPLOMATICUS.

La Habana, Junio 24 de 1938.

Graves desórdenes ocurridos entre los nazis y lituanos

La reunión de siete mil alemanes para recibir a un barco ha sido la causa

KAUNAS, Lituania, junio 28. (Havas.)—Un muerto y numerosos heridos fueron hoy el balance de una serie de reyertas tumultuarias, violentísimas, y que exigieron el empleo de la fuerza armada, ocurridas al legar al puerto lituano de Klaipeda el buque de guerra alemán «Preussen». Incidentes semejantes, aunque no tan intensos como el de hoy, tuvieron lugar la semana última.

Los choques ocurrieron entre nazis y lituanos, durante más de dos horas en las calles de la ciudad (Klaipeda para los lituanos, Memel para los alemanes). Un joven alemán, de 16 años, hijo de un policía, fué muerto. Los heridos ascienden a cincuenta, siendo varios de ellos mujeres. Los combatientes no se dispersaron hasta que la policía lituana hizo varias descargas, cerrando las calles principales. Las ventanas de la sinagoga local y de varios edificios más fueron destruídos por los nazis.

Se observó que la policía autónoma no hizo un solo ademán para intervenir, presenciando los hechos impasiblemente.

El recibimiento a un vapor alemán, la causa

KAUNAS, Lituania, junio 28. (Havas.)—Fué la llegada del vapor alemán «Dantzig» la que causó los desórdenes de Memel. Siete mil alemanes se reunieron en el puerto para dar la bienvenida al buque, cantando himnos nazis y profiriendo el grito ¡Heil, Hitler! Para protestar de esta manifestación escandalosa, los marinos del vapor lituano «Perkunas» dirigieron las mangueras contra incendios de su barco, sobre la muchedumbre reunida en el muelle. Esto marcó el principio de los disturbios, durante los cuales los heridos fueron numerosos.

LOS PROBLEMAS RELACIONADOS CON LA GUERRA CIVIL ESPAÑOLA Y CON LA DEFENSA AEREA DE LA GRAN BRETAÑA DAN AMPLIO MARGEN A LA OPOSICION

LAS FUERZAS CHINAS HACEN ESFUERZOS DESESPERADOS PARA RECUPERAR UN FUERTE DE MATOWCHEN QUE PERDIERON

Mercenarios chinos al servicio del Japón ocuparon la ciudad de Ankwo y la saquearon concienzudamente

El corresponsal informa haber visto sacar de la plaza cincuenta y tres vagones cargados con los objetos que robaron en la ciudad, cuya valor se calcula en $500,000

SHANGHAI, junio 29. (miércoles) (AP). Las tropas chinas lucharon hoy desesperadamente en un esfuerzo para recuperar uno de los varios fuertes que defienden a Matowchen, importante barrera que bloquea el avance de los barcos de guerra japoneses por el río Yangtzé, en dirección de Hancao.

La barrera de Matowchen, formada por juncos cargados de rocas, se encuentra a 175 millas aguas abajo del río desde la capital provisional de China.

Los chinos admiten en Hancao que el terrible asalto de los japoneses les permitió capturar uno de los fuertes de Matowchen, pero sostienen que la barrera está todavía en manos chinas.

El río Yangtze continúa aumentando de nivel, lo que facilita el movimiento de los cañoneros japoneses que podrán cruzar pronto por encima de los juncos hundidos por los chinos en el río, pero las baterías de tierra y las minas flotantes siguen constituyendo aún un serio obstáculo.

Los observadores militares extranjeros, como resultado de ésto, consideran que la suerte de Matowchen depende del éxito de las fuerzas de desembarco japonesas que avanzan por las márgenes norte y sur del río en las que están tropezando con obstáculos.

Admiten los japoneses que una de sus columnas se vió rodeada en la margen sur y se salvó gracias a la llegada de refuerzos y a la defensa de los aviones.

Los esfuerzos de los japoneses para desembarcar refuerzos en Wushangtze han sido rechazados según dicen los chinos, quienes afirman que también hicieron fracasar otro intento de los japoneses para desembarcar tropas cerca de Tunglin.

Un comunicado de la armada japonesa dice que tres bombardeadores chinos fueron derribados en un combate que se registró sobre Anking a 215 millas aguas abajo del Yangtze desde Hancao, cuando los chinos intentaron bombardear los barcos de guerra jopneses concentrados allí. El comunicado dice que la aviación japonesa no tuvo ninguna baja.

Los oficiales chinos de aviación dicen que un aviador chino había hundido un cañonero japonés lanzando su aeroplano cargado de bombas, que se habían incendiado, contra la cubierta del barco enemigo.

Mientras tanto los chinos informan sobre la reocupación de las áreas del triángulo del sur del Lunghai y Este del ferrocarril Peiping-Hancao.

Los chinos también aseguran que veinte mil guerrilleros están operando en la provincia de Shantung, causando molestias a las guarniciones japonesas.

Una columna japonesa compuesta de mercenarios chinos saqueó e incendió una ciudad china

ANKWO, provincia de Hopeh, (por correo a Peiping), junio 28. (AP).—La ciudad amurallada de Ankwo, a 140 millas al Sur de Peiping, estaba ardiendo cuando el corresponsal entró en ella detrás del ejército japonés que la incendió como represalia contra la guerra de guerrillas de los chinos.

Una columna compuesta de 500 soldados japoneses y 1500 mercenarios chinos partió el 16 de junio del ferrocarril Peiping-Hancao y ocupó a Ankwo despues de dos días de combate con trescientos guerrilleros que tenían en poder la ciudad.

Las guerrillas lograron escapar por entre las líneas de los mercenarios.

La mayoría de los 30.000 habitantes de la ciudad había huído antes de la llegada de los mercenarios chinos.

Hoy el corresponsal vió sacar 53 vagones cargados de objetos saqueados que habían quedado en la ciudad abandonada.

La Cámara de Comercio china calcula que el valor del botín es de quinientos mil pesos.

HAGASE AHORA suscriptor del DIARIO DE LA MARINA

y lo recibirá GRATIS los días que restan de este mes.

SUSCRIBASE

por los teléfonos: M-7911, M-7912 y M-7913, de nuestra Administración, para disfrutar de ese beneficio que le ofrece el mejor y más completo periódico que se edita en Cuba y lo tendrá antes de las siete de la mañana en su domicilio.

Las suscripciones en Provincias pueden solicitarse directamente, o por medio de nuestros Agentes

Un tribunal militar investigará la forma en que datos militares secretos llegaron a un miembro de la Cámara

Se dijo también en la Cámara de los Comunes que grandes cañones de Franco, de procedencia alemana, están apuntando a Gibraltar, noticia que fué desmentida por Chamberlain

LONDRES, junio 28. (AP.) — La oposición al gobierno de Chamberlain no pierde ocasión de hostilizarlo en la Cámara de los Comunes. A los problemas derivados de la guerra civil española, se suman ahora otros relacionados con la defensa aérea de la Gran Bretaña.

Chamberlain convino hoy en resolver el pleito doméstico, problema complicado acerca de las defensas antiaéreas de las Islas británicas, habiéndose nombrado una comisión encargada de investigar las amenazas que se hicieron, consistentes en invocar la ley de secretos oficiales contra un miembro del Parlamento

Casi al mismo tiempo el ministerio de la guerra, presidido por el suave Leslie Hore-Belisha, anunció que un tribunal militar investigaría la forma en que ciertos datos relacionados con la defensa nacional que se mantenían secretos, habían llegado a manos del diputado Duncan Sandys, miembro conservador de la Cámara de los Comunes y yerno de Winston Churchill.

Este asunto compromete al traído y llevado Hore-Belisha y se refiere a los cañones anti-aéreos con los cuales el Ministro de la Guerra se propone defender a los 45.000,000 de británicos contra los aviones de bombardeo en caso de guerra.

Algunos miembros de la oposición ven la existencia de un claro paralelo entre el caso Sandys y el «caso Campbell» que dió por resultado la caída del primer gobierno de Mac Donald en 1924.

Como en el presente caso, comenzó por una moción pidiendo que se designara un comité investigador. El «caso Campbell» se refería a los esfuerzos vanos que se efectuaron para perseguir al director de una publicación por un artículo en el cual exhortaba a los soldados a que no hicieran fuego sobre los obreros en tiempos de guerra.

Los enemigos de Chamberlain se hicieron eco de la acusación de Sandys de que el Procurador general Sir Donald Somervell le amenazó con hacer uso de la Ley sobre secretos militares para amordazarle e impedirle que continuara criticando al gobierno.

Molesto el orgullo inglés por los ataques de que han sido objeto 59 buques mercantes británicos—con pérdida de 36 vidas—desde que comenzó la guerra civil española. Chamberlain hizo presión sobre el generalísimo Franco a fin de que exponga las razones por las cuales hace blanco de las bombas de su aviación a los barcos ingleses.

Pero la respuesta de Franco que Sir Robert M. Hodgson, representante semidiplomático de la Gran Bretaña en Burgos, tiene la orden de traer a toda prisa, probablemente no tratará de la cuestión importante del uso de aeroplanos alemanes e italianos así como pilotos de esos dos países.

La Duquesa de Atholl, uno de los tres miembros conservadores que desertaron de las filas de Chamberlain, aumentó las preocupaciones del Primer Ministro ofreciendo detalles acerca de lo que, según dijo, constituye una amenaza para Gibraltar, sobre cuya plaza están apuntando los cañones de fabricación alemana recientemente instalados en la España franquista.

Preguntó a Chamberlain qué es lo que pensaba hacer. El gobierno ha sostenido hasta ahora que los cañones no constituyen ninguna amenaza para el centinela del imperio en la puerta occidental del Mediterráneo.

La Duquesa, Sandys y el Vizconde Cecil de Chelwood, premio nobel de la Paz que protestó de que el gobierno británico no protegiera a los barcos mercantes ingleses, son los únicos conservadores que han abandonado las filas de Chamberlain aunque se sabe que otros hacen gestiones cerca del jefe del gobierno para que adopte medidas que protejan la navegación inglesa contra los ataques aéreos.

Hay también conservadores que se han abstenido de votar con el gobierno sobre las recientes mociones relacionadas con los bombardeos.

Magnífico desfile de los sokoles en Praga, como preliminar de un congreso que comenzará el domingo

La Policía aérea checa obligó ayer a aterrizar a un avión alemán que «se perdió» volando sobre su territorio. Siguen trabajando en Praga en preparar el estatuto minoritario

PRAGA, Checoeslovakia, junio 28. (Havas).— El próximo domingo se inaugura en Praga el Segundo Congreso de los Sokoles Checos, fraternidad patriótico-deportivo, que cuenta actualmente con más de ochocientos mil miembros, de seis a setenta años. El Congreso servirá para celebrar también el vigésimo aniversario de la República checoeslovaka. Sus reuniones tendrán lugar en el Estadio Masaryk, y en la primera de ellas llenarán la inmensa pista senta mil sokoles de ambos sexos.

Hoy recorrió la capital, decorada con banderas nacionales, emblemas del movimiento sokolista y efigies de los fundadores de la organización, una columna formada por 75 mil jóvenes, quienes se dirigieron al castillo de Praga, para saludar al Presidente de la República, Edouard Benes.. Un contingente de 895 sokoles yugoeslavos, con camiseta roja y pantalón blanco, iban a la cabeza del cortejo. Les seguían los Sokoles checos de Viena, cuyas participación en el Congreso no pudieron impedir las autoridades nazis. A continuación marchaban, en filas de disciplina perfecta, las Juventudes Sokolistas Checas, con uniforme verde, cinturón y bandolera de color blanco, y marcando un paso de cadencia militar, que mereció las ovaciones de la muchedumbre. En pos de ellas iban los destacamentos eslovakos, nutridísimos, con sus trajes típicos nacionales, que daban mucha animación al conjunto.

A todo lo largo del desfile se elevaban gritos de ¡Jamás entregaremos Praga, jamás...! y ¡Checoeslovakia es nuestra y bien nuestra! (Con estas frases aludían los Sokoles y el pueblo a la actitud nacional contra el separatismo autonomista del Sudeten).

Se calcula en cuatrocientas mil las personas que presenciaron el desfile, el que duró tres horas. Todos agitaban banderas y cintas de los colores checos. A hora avanzada de la noche las calles de Praga están todavía invadidas por los Sokoles, cuyos gritos y cantos resuenan por doquier.

Forzado a aterrizar un avión alemán en Checoeslovaquia.

PRAGA, junio 25. (Havas)—La policía aérea checa obligó a aterrizar en Cheske-Busezovich, en la Bohemia meridional, a un aeroplano civil alemán, que volaba sobre territorio de la nación, en condiciones sospechosas. Se trata de un aparato de dos plazas, de instrucción, con la matrícula civil FW-45. El piloto, que resultó ser alemán, manifestó que se había extraviado cuando hacía un vuelo de práctica.

Después de las formalidades de trámite, se permitió que el aviador regresase a Alemania, sin aplicársele sanción de ninguna clase por haber cruzado la frontera nacional.

Los periódicos nacionales observan que hoy es la segunda vez en lo que va de junio, que aeroplanos alemanes vuelan sobre suelo checoeslovako. La primera fué el día veinte cuando un avión nazi se presentó sobre Pilsen. En ambos casos se trataba de aparatos civiles piloteados por militares.

Siguen trabajando en el estatuto minoritario

PRAGA, junio 28. (Havas). — El Presidente Benes recibió hoy al primer presidente de la Corte de Justicia Administrativa, doctor Emilie Hacha, y al de la Corte Constitucional, profesor Jaroslav Krejci. Hay informes de que el gobierno checo tiene la intención de someter a la Corte Constitucional, la Sección de Relaciones del Estatuto de las Minorías.

El partido autonomista húngaro a la Rusia Sub-Carpática aprobó hoy una resolución en la que se dice que aunque el gobierno checo pretende hacer aprobar el Estatuto de las Nacionalidades en realidad busca la posposición del problema. Esta es la razón de que el partido autonomista húngaro demande la realización inmediata de la autonomía territorial compatible con la unidad del Estado y demanda igualmente que el gobierno suprima todas las disposiciones que no están de acuerdo con la administración autonómica.

Mañana, miércoles, el Primer Ministro Hodza recibirá a los representantes de la oposición húngara polaca, para discutir la política minoritaria.

El Presidente Roosevelt afirma que el Gobierno se preocupa por la solución del problema del desempleo

El economista norteamericano Leonardo P. Ayres manifestó ayer en Otawa, que, en los Estados Unidos, el «control» de los negocios está pasando a poder de manos inexpertas

HYDE PARK, N. Y., junio 28. (AP).—El Presidente Roosevelt declaró hoy que los Estados Unidos, tratan de solucionar el problema del desempleo sin un enorme programa de armamentos.

Manifestando que el crédito de $3,750 millones concedido al Gobierno para la campaña de préstamos y obras estará en plena aplicación el día primero de julio, el Presidente dijo que a pesar del problema de aumento de la marina de guerra el costo de los armamentos en este país será solamente del 15 al 16 por ciento del presupuesto total del Estado Federal.

Por tanto, dijo, contestando a las preguntas que se le hacían, el programa de armamentos tendrá relativamente poco que ver con la rehabilitación del desempleo.

El Jefe del Ejecutivo agregó que del 15 al 16 por ciento que representa el costo de los armamentos no puede compararse por sus efectos económicos con los programas de otros países quqe consumen del 45 al 50 por ciento del total de los gastos.

Manifestó que en todos los países civilizados la cifra de los desocupados es hoy más alta que nunca, pues, dijo, ningún país ha encontrado la solución del problema de dar trabajo al pueblo en los tiempos de depresión lo mismo que en los de prosperidad.

El único medio de resolverlo cien por ciento es acudir a la fabricación de armamentos que carecen de valor permanente y no son gastos reproductivos.

Un economista americano declaró que el control de los negocios está pasando a manos inexpertas

OTTAWA, Ontario, junio 28. (A. P).—Los Estados Unidos han llegado ya a fines de este año al nivel más bajo de la presente depresión, según dijo el economista Leonard P. Ayres, de la Cleveland Trust Company, a la Asociación americana para progreso de la ciencia.

Dijo que los recursos de los Estados Unidos, son tan grandes que pueden soportar el enorme programa de gastos que acaba de aprobarse por el Congreso americano.

«Se trata, sin embargo, de algo grave». Dijo. «A la larga el nuevo sistema de prosperidad política puede funcionar bastante bien para destruir gradualmente los hábitos de confianza en los esfuerzos propios y de empresa de los cuales dependen las sociedades libres».

Los Estados Unidos van poniendo el control de los negocios en manos de personas cuya ocupación principal no es la industria, la Hacienda la Agricultura o el Comercio, pero que ganan las elecciones, dijo a la Asociación.

Antes de hacer sus predicciones acerca de la rehabilitación de los negocios, Ayres declaró que tales pronósticos son siempre difíciles y se hacen doblemente hoy por «políticos, místicos, demagogos, profetas, reformadores y soldados» que nada saben de los problemas comerciales.

Sin embargo, añadió, después de continuar su presente recesión durante el mes de agosto, probablemente mejorarán desde septiembre a diciembre y en los primeros meses de 1939. Los dos factores más importantes que pueden restringir, aunque no impedir la rehabilitación, son el curso de los negocios en el extranjeros y la crisis en los ferrocarriles americanos.

GRAN MOVIMIENTO DE TROPAS EN LA PARTE DEL CHACO QUE OCUPA PARAGUAY, HUYENDO LOS CIVILES A LA ARGENTINA

Los E. Unidos harán pesquisas en Europa sobre el espionaje

En Agosto habrá maniobras del Ejército americano al Sur y Suroeste de ese país

NUEVA YORK, junio 28. (AP.) — La campaña americana contra los espías ha tomado un nuevo sesgo con el anuncio hecho por el Fiscal Lamar Hardi de que embarcara mañana en el «Normadie» para Europa a fin de investigar las actividades de una banda que trata de apoderarse de secretos militares de los Estados Unidos.

Dieciocho personas, entre ellas tres oficiales del ejército alemán, han sido procesadas ya por un gran jurado especial por conspiración contra las leyes de espionaje, pero sólo hay cuatro detenidos, pues trece están en Alemania y uno en una cárcel de Escocia.

Hardy dijo que visitará a Inglaterra y a Francia, pero no quiso decir si iría a Escocia donde está cumpliendo una condena de cuatro años como espías Mrs. Jessie Jordam.

Habrá maniobras militares en el sur y suroeste de los Estados Unidos en el mes de Agosto

WASHINGTON, junio 28. (AP.)— El departamento de Estado anunció hoy que 66,523 jefes, oficiales, clases y soldados participarán en las maniobras que se efectuarán en el sur y Suroeste durante el mes de agosto, diciendo el departamento de la Guerra que se trata «de la mayor concentración de tropas en unas sencillas maniobras que se registra en tiempos de paz».

Las tropas se concentrarán en varios puntos. La principal concentración, con fuerzas del cuarto ejército, estará en el bosque nacional Desoto, Mississippi.

Tanto el Paraguay como Bolivia han aumentado sus ejércitos a un límite superior al señalado en el Tratado

Ambos países están al borde de otra ruptura y de una y otra parte han acumulado hombres y armamentos en la zona que a cada uno de esos países corresponde en el Gran Chaco

BUENOS AIRES, junio 28. (AP).—Los despachos que llegan procedentes del norte de la Argentina ignoran que se nota un gran movimiento de tropas en la región del Chaco en disputa que se halla ocupada por el Paraguay desde hace tres años, durante la tregua con Bolivia.

Los viajeros dicen que muchos civiles están pasando la frontera en dirección a la Argentina porque temen que las hostilidades se reanuden en vista de que las negociaciones de paz de los neutrales en Buenos Aires están al borde de la ruptura.

Los negociadores, entre los que figura un representante de los Estados Unidos, no han logrado hasta ahora que el Paraguay acepte la frontera de la región del Chaco que había propuesto la comisión.

Después de un día de conferencias, los delegados manifestaron que opinan que Bolivia continuará en la conferencia, a pesar de la amenaza que hicieron de retirarse a causa de la actitud del Paraguay.

En los centros bien informados se admite que la situación es muy delicada no solamente en el seno de la comisión, sino en el propio territorio del Chaco.

Se sabe que Bolivia y Paraguay han aumentado sus armamentos, rebasando el límite de 5,000 hombres establecido por la tregua.

Recientes informes de la comisión militar neutral que ha estado supervisando la región, ha podido notar 200 camiones nuevos en Villamontes, Bolivia, y una concentración de artillería boliviana en San Antonio, en el Chaco.

Paraguay recibió recientemente a una misión militar francesa, mientras una misión italiana visitaba a Bolivia.

Los neutrales se reunieron en Buenos Aires para conocer el informe contrario a la contraproposición paraguaya

BUENOS AIRES, junio 28. (AP).—Los neutrales se reunieron a las 11 y 30 de la mañana de hoy y permanecieron en sesión hasta la 1 y 25 de la tarde para conocer el informe del coronel Florit, asesor militar de la comisión, declarando que las contraproposiciones hechas por el Gobierno del Paraguay, no ofrecen ninguna seguridad.

A la reunión celebrada esta mañana no concurrieron ni los bolivianos ni los paraguayos.

Cantilo dijo a los representantes de la prensa, después de la sesión que el momento es de espera, refiriéndose, al parecer, al aviso de Bolivia de que abandonaría la conferencia el miércoles en el caso de que ésta no ofreciera ningún resultado tangible.

No se dió ningún comunicado a la prensa. Una firma de aviones italiana, gestiona la venta de quince aparatos a Bolivia

GENOVA, Italia, junio 28. (AP).—La Compañía de aviones Piaggio, según se ha sabido hoy, está negociando la venta de quince aparatos aéreos al Gobierno de Bolivia y otro número igual al Salvador.

La firma recientemente suministró treinta aparatos al Gobierno rumano.

Gran acercamiento entre el Japón y la Italia de Mussolini

Japón reconoce que sus soldados pueden haber sido causa de algunas muertes

ROMA, junio 28. (Havas.) «Por voluntad del Primer Ministro Mussolini y bajo los auspicios de su Ministro de Estado, conde Ciano, italianos y japoneses se han aproximado mucho, y se han comprendido más...», dijo hoy el embajador marqués Paulucci di Calboli, al regresar del Japón, donde fué presidiendo la misión del partido fascista enviada a Tokio.

La misión fascista—agregó el marqués en sus declaraciones— tuvo el privilegio de observar de cerca la verdadera imagen del Japón, es decir la del país de cien millones de habitantes que en menos de medio siglo ha hecho progresos considerables en los dominios de la industria y de la Marina Militar. Las posibilidades asimiladoras de los japoneses son realmente formidables. Esto se comprueba principalmente estudiando la obra que los nipones han realizado en el Manchukuo, que por sus recursos naturales, y bajo la égida inteligente de los estadistas de Tokio, se encamina hacia un porvenir que ha de sorprender a muchos Gobiernos y naciones.

Reconoce Japón que sus soldados dieron muerte a un Obispo holandés y ocho sacerdotes católicos

PEIPING, China, junio 28. (Havas). La Agencia Reuter informa que en fuentes muy dignas de crédito ha sabido que el Japón reconoce que sus soldados pueden ser responsables de la muerte de Monseñor Schraven, obispo holandés, y de ocho sacerdotes católicos que fueron asesinados en octubre último, en Cheng Ting Fu, provincia de Hopei. La responsabilidad nipona está admitida implícitamente en una nota dirigida por las autoridades del Japón a las francesas. No se sabe aún si los japoneses están dispuestos a pagar una indemnización por las vidas del obispo y los ocho sacerdotes, aunque se dice que están conformes con erigir un modesto monumento en el lugar en que ocurrió la matanza, con una inscripción lamentando el hecho. Entre las víctimas habían otros dos holandeses, tres franceses, un austriaco, un polonés y un checoeslovako.

Japón rechaza la responsabilidad de la inundación china

PARIS, junio 28. (Havas).—Un comunicado de la embajada japonesa se refiere hoy a ciertos informes de Prensa que tienden a inculpar al Japón la responsabilidad de las inundaciones del Río Amarillo, en China, y recuerda que la primera noticia sobre la rotura de los diques fué dada en Hancao el 9 de junio. Hay pruebas de que las tropas chinas al retirarse, tenían bajo su dominio los muros de contención del río, y que al destruirlos produjeron la vasta y desastrosa inundación posterior.

El comunicado termina diciendo que tres días después de entonces se comenzó a conocer la importancia del desbordamiento, y que fué entonces cuando se lanzó la noticia de que la aviación nipona había bombardeado los diques, destruyéndolos.

COMENTARIOS DE LA GUERRA

29 DE JUNIO DE 1938

Han continuado las operaciones en los frentes de las columnas que componen el ejército de Galicia (Aranda), y el centro y el ala izquierda de las tropas legionarias (Valiño). El comunicado confirma lo que ayer adelantó el informador de Hendaya, cuando hizo referencia al sector de Onda a la vecina aldea de Tales, el cual había servido para establecer la punta de lanza que llega ya a las cercanías de Artana y que, confirmando lo de ayer por estos mismos lugares, es más patente hoy la amenaza de la ruta de Bechí a Nules, en la parte que ocupa la aldea de Villavieja.

En la zona al norte de Ribesalbes y Fanzara, prosigue también la limpieza del bolsón que quedó al ser rebasado el río Mijares entre Ribesalbes y Onda. Por aquí, aparece capturada la aldea de Anaya y también continúa el progreso con dirección oeste, por lo que no demorará en aparecer capturada, además de Argelita (cuya carretera da por ocupada la propia Salamanca), el pueblo de Ludiente que, situado en la misma orilla del río Villahermosa, es la parte más avanzada de este sector.

También el comunicado salmantino vuelve hoy a citar que en los sectores de Peraleda de Zaucejo, han repetido la agresión las milicias de tiorros que por la Siberia de Extremadura no ha podido resistir la acometida nacionalista, en las trincheras que ocupaban hace más de un año, y que ahora, después de perderlas, se empeñan en estrellarse contra las mismas. Es Peraleda de Zaucejo el centro del frente que corre de Peñarroya a Castuera, y por las vías de comunicación de que dispone, es el lugar menos indicado para estos contra ataques que Salamanca lleva mencionados en estos últimos ocho días.

Y mientras Salamanca, con la brevedad de costumbre, se ciñe a lo ocupado y dominado, que en el sector de la costa aún no llegó a Artane y Eslida, el informador de Hendaya ha tomado hoy más velocidad que las tropas «mariscas» en los días que bajaron desde Albocácer a la propia Castellón de la Plana. Dice este buen señor, en su información de hoy, que las tropas nacionalistas han avanzado cinco millas desde la ciudad de Nules. Esto, sencillamente, no puede ser cierto, porque si a partir de Nules contamos las cinco millas de que nos hablan, tenemos que situar a las tropas del general Aranda en la aldea de Moncófar, o entre ésta y la que le sigue en la dirección de Valencia, cuyo nombre es Chilches.

Como esta noticia no la reporta ninguno de los demás corresponsales y las citas que hace Salamanca quedan aun muy atrás, habrá que convenir en que, por tratarse de un martes, el corresponsal de Hendaya se acordó de que la mala suerte acompaña a las milicias del «Gobierno» legal en esta clase de días, y de ahí la formidable ofensiva que desató en sus notas. Pero la realidad no ha sido tan adversa con las tropas de Don José...

Con las pérdidas que los buques griegos (abanderados ingleses), vienen sufriendo en las costas del Levante español, por capturar el jugoso soborno que paga el «Gobierno» de la España colorada, han vuelto a interpelar en el Parlamento inglés al Jefe del Gobierno.

La Duquesa de Attholl, al tomar parte en las interpelaciones, recurrió al estribillo que hace tiempo no se tocaba, y que no es otro que el de los cañones alemanes que apuntan o amenazan a Gibraltar.

Los que hay instalados en los 20 kilómetros de costa que median entre Punta Carnero y el saliente de Tarifa, no constituyen amenaza para la plaza de Gibraltar, puesto que están cubriendo la entrada del Estrecho, y a excepción de lo que hay levantado en Punta Carnero (de lo cual saben los tripulantes de los buques de la escuadra gubernamental por lo ocurrido el día 6 de Agosto de 1936) lo demás, la preocupación de los opositores ingleses, es más fantasía que otra cosa.

El territorio del Peñón, tiene tres elevaciones, cuyos nombres son Torre O'Hara, con elevación de 415 metros; Highest Point, con 425 (esta es la elevación central y la más alta) y Cerro de Enmedio, con 369 metros.

Lo que existe al otro lado del Estrecho, entre Ceuta y Punta Samar, tampoco le preocupa a ningún inglés que no sea un charlatán de los que, sin motivo ni razón, hablan hasta por los codos. Y si de estas dos zonas del Estrecho pasamos a Sierra Carbonera y al territorio que lleva el nombre de Campo de Gibraltar, entonces pudieran tener alguna justificación estos recelos. Pero como no se trata de cosas de ahora, la candidez de la Duquesa salta a la vista, porque es una demostración de que nunca se ha preocupado de los alrededores del Peñón de Gibraltar, que es cosa distinta al Estrecho del mismo nombre.

Del sector que corre desde la carretera de Villarreal a Burriana, en el camino de Nules, por la costa, no se hace mención alguna en esta fecha. Sin duda alguna se mantiene el «cebo» frente a Burriana, con el fin de cerrar el círculo que se va extendiendo de Artana a Villavieja.

Otro bolsón más, y van...

El Alférez de COMPLEMENTO

Señores F. Hernández y Cía., Seisdedos, Marianao.

Muchas gracias por la carta.

Señor Horace Chapman, Central «Fe», Salamanca.

Dice usted que no le interesa España, que ha sido militar y que entiende de eso. Lo creemos y, además, estamos convencidos de que ignora los antecedentes de la Cruzada española.

Por lo demás, muchas gracias.

El Alférez.

PRINCESA RUSA RECLAMA CRECIDA INDEMNIZACION AL CONDE LUIS DE BRANTES

PARIS, junio 28. (AP).—La princesa rusa Nadia Cherbatoff se querelló hoy ante los tribunales de París contra el Conde Luis de Brantes, al que acusa de haber roto unas relaciones amorosas de tres años, por cuyo motivo le reclama una indemnización de un millón de francos, por daños, y una pensión mensual de 10,000 francos.

La querellante, una princesa rubia, es modelo de casas de modas.

LOS AVIADORES RUSOS HAN HECHO UN VUELO DIRECTO DE MOSCU A VLADIVOSTOK

MOSCU, junio 28. (AP).—Dos aviadores soviéticos aterrizaron en Vladivostok hoy después de haber realizado un vuelo sin escalas desde Moscú para demostrar las posibilidades de vuelos de largo radio por los aparatos del ejército rojo.

El aparato voló por encima de Siberia hasta ese puesto en el Extremo Oriente en 24 horas manejado por el comandante Vladimir Kokkinaki, a quien acompañaba el observador A. M. Bryandinsky.

El avión salió de Moscú a las 8 y 36 de la mañana de ayer.

M.E.C.D. 2016

SUPLEMENTO DIARIO EN ROTOGRABADO

DIARIO DE LA MARINA

LA HABANA, MIERCOLES, 29 DE JUNIO DE 1938

AVISO

Todo asunto de publicidad en esta Sección de Rotograbado debe tratarse directamente con la ADMINISTRACION del DIARIO DE LA MARINA. M-7911-12-13.

ESTADO MINISTERIO DE ESTADO SERVICIO NACIONAL DE PRENSA HEMEROTECA

EN EL FRENTE de Teruel, donde se están librando los más duros combates de la guerra civil española, nuestro fotógrafo sorprendió al general Varela—jefe de ese sector—con tres de los oficiales de su Estado Mayor. (Foto Inter.)

LAS BRILLANTES tropas navarras, de cuya actuación se han hecho eco de manera reiterada las informaciones cablegráficas, están compuestas por jóvenes denodados y fuertes. En este grupo: un falangista con dos de sus compañeros, en el frente de Levante. (Foto Inter.)

SRA. ROSA Sardiña de Mazorra, bella y elegante dama de la alta sociedad habanera, que desde el inicio de la guerra española presta servicios como enfermera en el Ejército Nacionalista, ofreciendo numerosos ejemplos de abnegación y valor. (Foto D. M.)

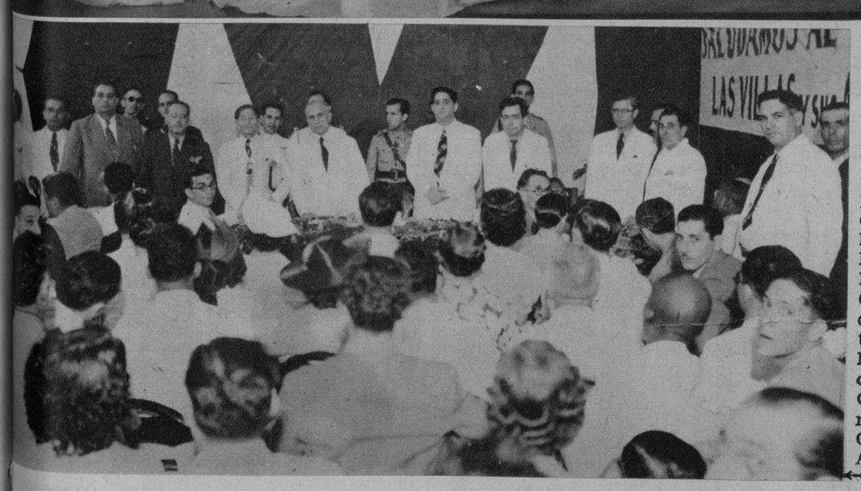

SUGESTIVO grupo de graduadas del Colegio Nuestra Señora de las Mercedes, que obtuvieron sus respectivos diplomas hace pocos días. (Foto D. M.)

EN EL AYUNTAMIENTO de Cienfuegos se celebró hace poco un acto importantísimo, en el cual se reunieron todos los caficultores cubanos bajo la presidencia del Hon. Sr. Presidente de la República. Con el primer magistrado cubano y destacados elementos se distinguen el doctor M. Díaz (Secretario de Agricultura) los gobernadores de Oriente y Santa Clara señores Pérez André y coronel Gabino Gálvez, y el doctor Agullar, Alcalde de Cienfuegos. (Foto D. M.)

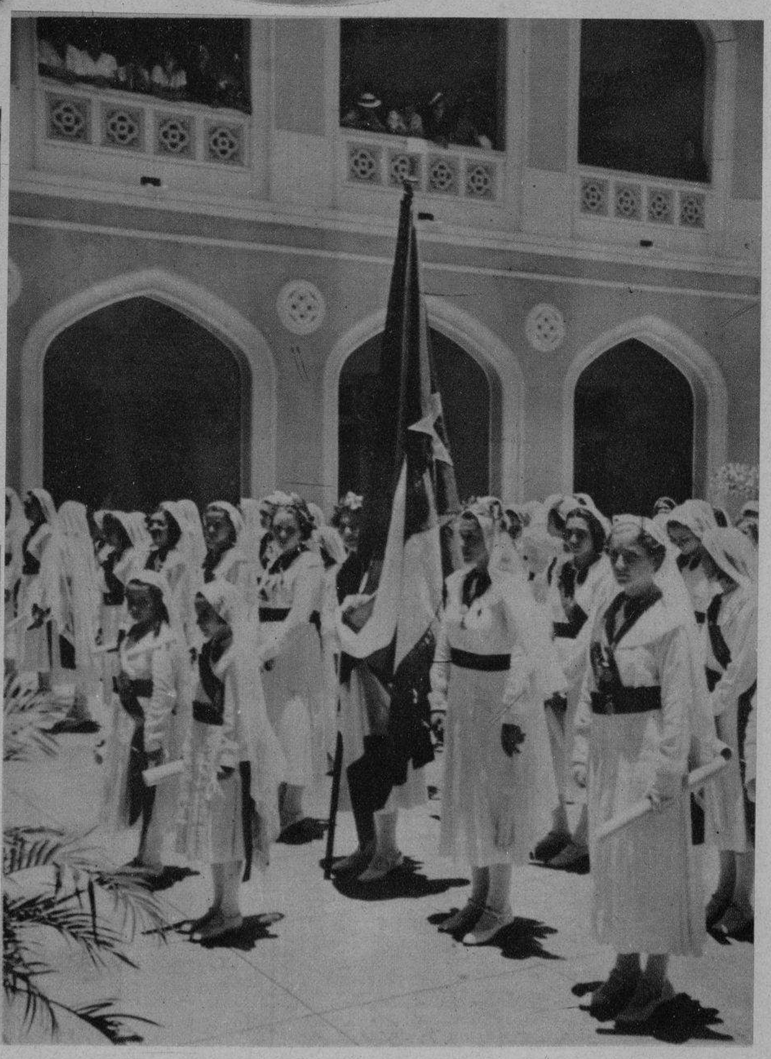

EN EL COLEGIO Teresiano efectuóse hace días el acto brillantísimo de la distribución de premios. Cuatro aspectos del mismo nos ofrecen un detalle de la Presidencia; las señoritas María Antonia Martínez, María Ripoll y Sara Rodríguez que obtuvieron corona de laurel por permanecer en el Colegio desde el Kindergarten hasta la terminación del Bachillerato; las alumnas durante la celebración del solemne Te Deum en la Capilla del Colegio, y por último: cerrando la brillante ceremonia se entonó el Himno Nacional. (Foto D. M.)

M.E.C.D. 2016

DISTINTOS ASPECTOS DEL IMPORTANTE BARRIO DEL VEDADO

EL SUNTUOSO edificio donde está instalada la Clínica de la conocida Asociación de Damas «La Purísima Concepción», en 15, esq. a 4, Vedado.

EL GRAN cine y teatro «Trianón», del Circuito de Edelberto Carrerá, situado en lo más céntrico de la calle Línea, en el Vedado, donde sin duda alguna concurren las principales familias residentes en esta hermosa barriada y lugar preferido por su confort y amplias comodidades.

EL HERMOSO edificio de la Congregación de las Madres Teresianas en la calle 17, en el Vedado, en el que se halla el prestigioso plantel dirigido por las Madres de esa congregación donde a diario reciben el pan de la enseñanza centenares de niñas pertenecientes a las más distinguidas familias habaneras.

UNA DE LAS más pintorescas y hermosas residencias de la calle Línea, en el Vedado, de puro estilo renacimiento español, cuya adaptación a esta estilización arcaica se debe al prestigioso y conocido arquitecto e ingeniero señor Max Borges.

LA MODERNA Clínica «Cardona», en la calle 17 entre 8 y 10, en el Vedado, que ha consolidado su crédito y prestigio por la eficiencia de sus magníficos servicios clínicos y médicos. Cuenta con capaciosas e higiénicas habitaciones para pensionistas, desde $3.00 en adelante.

SUNTUOSA mansión, residencia del conocido médico doctor Ladislao Gyin Felden, en la calle Línea entre 6 y 8, Vedado. En la planta baja tiene el doctor Gyin montado su consultorio, la que en su totalidad ocupa.

BELLA mansión en la calle Línea esquina a Paseo, en el Vedado, donde ha instalado la Legación de la hermana República Dominicana el actual Ministro señor Fernando Abel Henríquez.

BELLA residencia que acaba de ser fabricada para el conocido industrial señor Cándido González mostrando en esta nota gráfica lo que posee de magnificente y lujo de líneas caprichosas en su moderna estilización en su parte exterior como también así a lo que concierne a su interioridad.

SALON de exposición y venta de la acreditada casa Rex-Tone, en Neptuno 107 que es distribuidora de las afamadísimas pinturas Sherwin-Williams. Estas pinturas y barnices, esmaltes y lacas, etc., son las más usadas por gran número de propietarios de edificios de apartamentos y familias residentes en el Vedado.

LUJOSO y acreditado salón, sucursal de la conocida casa «El Carmelo», inaugurado recientemente en la calle 23 entre G y H, en el Vedado, montado con una espléndida refrigeración «Lippman» para el servicio de refrescos, helados y lunchs. En primer término puede verse una moderna contadora de la «National Cash Register Company», obtenida por los propietarios de este salón para el mejor control de sus diarias operaciones.

LA AGENCIA «Ford», establecida en 23 y J, en el Vedado, es una de las más novedosas en la bella barriada, montada con los requisitos más indispensables para el mejor servicio del automovilista.

UN ASPECTO gráfico de la conocida e importante farmacia del doctor Octavio F. Campos, situada en la calle de Zapata entre A y B, Vedado. Como podrá apreciar el lector aquí se muestra un grupo numeroso de mensajeros que propenden al servicio de los múltiples pedidos que constantemente se reciben por sus teléfonos F-6065, F-6080 y F-5000.

FARMACIA «LINEA», establecida en la calle Línea entre J y K, en el Vedado, con los teléfonos F-6113 y F-2911. Esta farmacia importa directamente sus productos de los cuales se halla abastecida en todos los renglones del giro. Cuenta con innumerable clientela en el Vedado por la esmerada atención que presta en la eficacia de sus servicios.

VISTA GENERAL de la amplia nave que ocupa la General Auto Co., S. A., sub-agencia de la «General Motors», en la calle 23 entre 22 y 24, en el Vedado, presidida por el conocido clubman y automovilista señor Gustavo Villoldo que distribuye los autos de marcas tan acreditadas como el «Buick» y «Chevrolet».

BORDADOS
PLISADOS — LABORES
HNAS. CAMPS
LINEA y 12 — F-5402
VEDADO.

BAÑOS DE MAR
"LAS PLAYAS"
Calle D y Mar
El Balneario preferido de las familias habaneras.
Tel. F-3397

COLEGIO
"LA GRAN ANTILLA"
1a. y 2a. Enseñanzas
Cursillo de verano: clases de bachillerato e ingreso para los exámenes de Septiembre.
CALLE 6, No. 205, VEDADO.
TELEFONO F-5069.

ALGO que deleita el paladar de los vecinos del Vedado: «Productos Omar». Distribuidores: Somines y Co. Telf. U-1517.

SALON de exhibición y venta del acreditado Jardín «La Violeta», en la calle 23 entre 10 y 12, en el Vedado, que goza de fama y simpatía por aquellos contornos, por ser tal vez el de mayor clientela y confeccionar los más artísticos trabajos en el giro de flores.

LAS FAMILIAS DEL VEDADO CONSUMEN DIARIAMENTE EN TODAS SUS COMIDAS EL ACEITE REFINO "BALCELLS"

M:E.C.D. 2016

EN LA MAÑANA de ayer y procedente de Tampa, llegó a nuestra capital la popular cantante Caridad Suárez. Aquí se la ve en el momento de desembarcar en el muelle, acompañada de familiares y los empresarios Saínz de la Peña, Roberto Rodríguez y nuestro compañero Francisco Meluzá Otero. (Foto D. M.)

LOS NOTABLES artistas dominicanos Elena y Eduardo Brito, llegados de New York después de una larga y brillante actuación en el Norte—durante la cual fueron contratados por la Casa Víctor—, llegaron a la Habana hace días. Los distinguidos artistas están familiarizados con el arte cubano, pues estrenaron en España «La Virgen Morena» y «La Niña Rita». Ayer dispensaron una visita de cortesía al DIARIO, acompañados por el popular Paco Díaz, siendo atendidos por nuestro compañero J. Morán. (Foto D. M.)

EL DR. ISMAEL Ferrer Pulgarón, uno de nuestros especialistas en dermatología y sifilografía de más sólida capacidad científica, acaba de publicar un interesante libro, «Sifiloterapia Actual», que ha venido a cubrir una necesidad de primer orden tanto en la clase médica como en la estudiantil. El doctor Ferrer es Director del Instituto Albarrán y especialista consultante del Hospital de Emergencias, instituciones dependientes del Municipio de la Habana. (F. D. M.)

DETALLE de la muy lucida sesión-almuerzo celebrada por el Club Rotario de Pina, con motivo de la toma de posesión de la nueva Directiva, acto que tuvo lugar en aquella localidad el pasado domingo. De pie, al fondo, el señor Ignacio Mantilla Béjar, nuevo presidente. (Foto D. M.)

EL SABADO último y en la residencia de don Francisco García Méndez, administrador de la casa de salud del Centro Asturiano, se efectuó la boda notarial de la hija de éste, señorita Margarita García Gual, que aparece en la foto junto con su esposo el joven Rogelio Fernández Sánchez, rodeada de familiares y amigos. (Foto D. M.)

DESPUES del resonante éxito obtenido recientemente, Carmina Benguría, exquisita intérprete del verso, artista de extraordinarias cualidades, ofrecerá muy en breve un exponente de su arte en Camagüey y Santiago de Cuba. (Foto D.)

DANIEL Serra Badué, santiaguero de variado talento, que después de graduarse de Licenciado en Derecho en la Universidad de Barcelona y retornar a su patria convertido en un gran pintor, revalidó su título en la Universidad de la Habana. Inmediatamente después ha recaído en él un honor hasta ahora no concedido a otro artista cubano: ser becado por la Fundación Guggenheim para ampliar sus estudios pictóricos. Es el más joven de cuantos científicos y artistas ha becado la referida institución. (Foto D. M.)

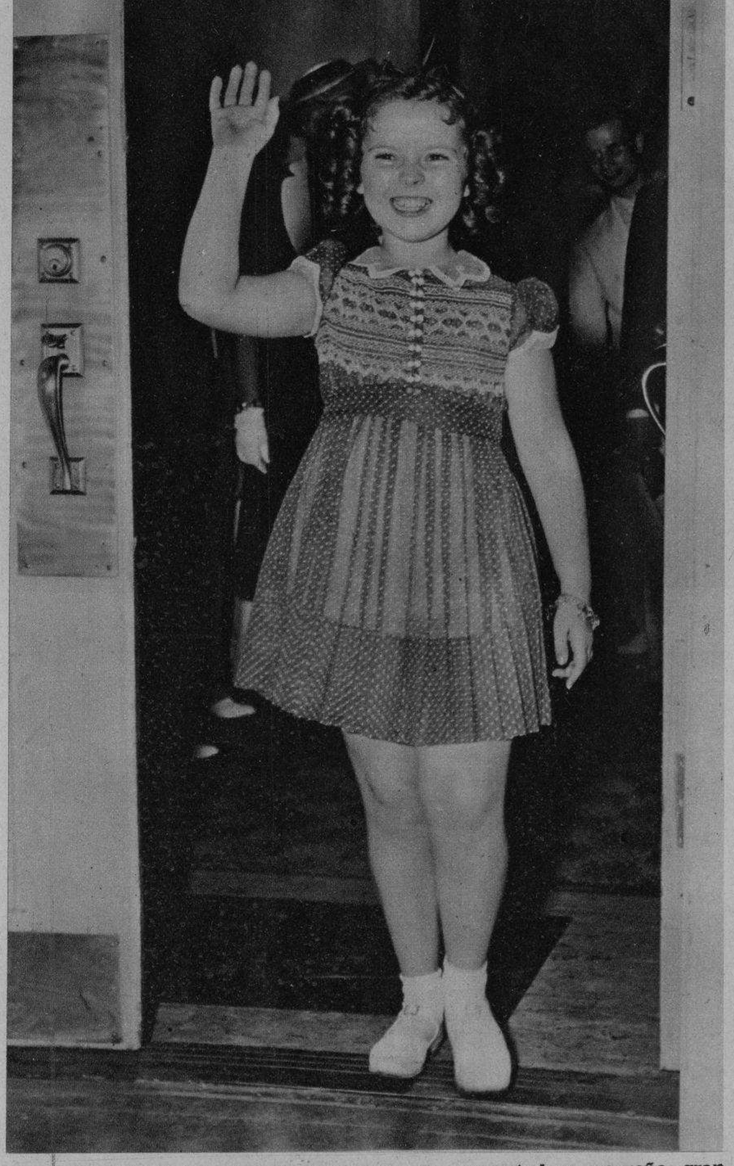

UNA ENTREVISTA con el Presidente.—La encantadora pequeña gran artista de la pantalla Shirley Temple, hizo una visita a Mr. Roosevelt en Washington, charlando con el magistrado americano. A la salida la muchacha más famosa de los Estados Unidos sonríe a los fotógrafos. (Foto Wide)

VARIAS distinguidas maestras que concurrieron al homenaje ofrecido a la señora Corina Rodríguez, Inspectora Auxiliar de Corte y Costura de las Escuelas Públicas, con motivo de la terminación del «Cursillo de Corte y Costura», Sistema Martín Veloz, que venía ofreciendo en la Escuela número 40. (Foto D. M.)

ANDRES Amoedo Arrondo, teniente de la Policía Nacional, adscripto al término de Marianao, a quien la Cruz Roja Nacional ha otorgado la Medalla de Reconocimiento al Mérito, distinción destinada a los funcionarios que se señalan por el cumplimiento de su deber y por servicios extraordinarios prestados. (Foto D. M.)

DEL CASINO DE LA PLAYA.—Muy animado resultó el «party» que ofrecieron el pasado domingo el señor J. M. Cortina y señora Cusa Macías de Cortina a los señores Armando Basarrate y Marion Grinda, Luis Fernández Valle y Carmelina Argüelles, Ramiro Alvarez Pedroso y Lourdes Argüelles. (Foto D. M.)

M.E.C.D. 2016