1ª SECCION

SERVICIO DE ASSOCIATED PRESS. Esta queda autorizada para usar nuestro servicio y noticias de información.

Servicio exclusivo de la agencia «Havas» y del «Herald Tribune», de New York

DIARIO DE LA MARINA

El DIARIO DE LA MARINA es el periódico más antiguo de Cuba. Fué fundado en el año mil ochocientos treinta y dos.

Servicios especiales de España. Hilo directo con New York y recepción directa por radio de otros servicios

1ª SECCION

AÑO CVI.—NUM. 153 ACOGIDO A LA FRANQUICIA POSTAL LA HABANA, MARTES, 28 DE JUNIO DE 1938.—SANTOS PLUTARCO Y BENIGNO TIEMPO PARA HOY: BUENO PRECIO: 5 CENTAVOS

"LA ESPECULACION CON LA PLATA TOCA EN LAS FRONTERAS DE LO DELICTUOSO"- DR. LAREDO BRU

"El Gobierno hará cuanto permiten las leyes-y es bastante-para evitarlo"

Anunció el Jefe del Estado que las autoridades tienen facultades legales suficientes para poner término a la explotación. Muy satisfecho de su viaje a Las Villas

REPRESENTARA AL GOBIERNO EN LOS ACTOS DE KEY WEST EL JEFE DE LA MARINA CORONEL A. GONZALEZ

Los reporters palatinos enviaron anoche al señor presidente de la República un cuestionario conteniendo las siguientes preguntas:

—¿Tiene usted noticias de la especulación de que es objeto la plata nacional?

—Eso es algo que toca en las fronteras de lo delictuoso y que no será tolerado.

—¿Cuáles medidas se adoptarán para evitarlo?

—Todas las que permitan las leyes vigentes, y éstas otorgan facultades suficientes a las autoridades para poner término a semejante explotación no disculpada por ningún motivo.

—¿Qué puede usted decirnos sobre el reciente viaje a la provincia de Santa Clara?

—Que he merecido de mi pueblo natal, Remedios, el inmerecido honor de ser declarado hijo predilecto.

«Concurrí a la ciudad de Cienfuegos, que esta vez fué sede del Congreso de caficultores. Allí se rindió una brillante labor. Mi presencia fué acogida con una gran ovación, a la que no me creo acreedor».

Añadió el coronel Laredo Bru que los acuerdos adoptados en dicha Conferencia serán motivo de un mensaje al Congreso para que éste dicte, con relación a los mismos, las leyes correspondientes.

Estima el señor Presidente que el Congreso votará esas leyes y serán sancionadas por el Ejecutivo.

—¿Tiene usted noticias relativas al arrendamiento, dispuesto por el Ayuntamiento, del Frontón Jai-Alai?

—Aún no han llegado a mi poder los datos y antecedentes solicitados por mí respecto a ese asunto. Pienso apremiar mañana su remisión a mi despacho.

—¿Ha firmado usted el decreto designando al coronel González, jefe de la Marina de Guerra Constitucional, para que concurra oficialmente, a nombre del Gobierno, a las fiestas de la inauguración de la carretera entre Key West y Miami, señaladas para el día 4?

—Aunque no he firmado ese decreto, he ofrecido la representación al coronel González, mi distinguido amigo.

Por último manifestó el señor Presidente que serán terminados los estudios de las obras públicas que se llevaron a efecto en las Villas y que a fines de la actual semana se reunirá en sesión el Consejo de Secretarios.

Aunque las emisoras marxistas siguen lanzando falsedades, el parte oficial de Barcelona confiesa varias derrotas

Ha continuado el avance nacionalista en Castellón a despecho de la resistencia enemiga, que es tenaz. Hay fuerzas de Franco a dos kilómetros de la aldea Artana

A TODO LO LARGO DE LA COSTA SIGUIO AVANZANDO EL EJERCITO NACIONAL. DOS NUEVOS BOMBARDEOS

FRENTE DE MADRID, junio 27. (Havas).—Radio España anuncia que en el frente de Madrid las tropas nacionales continuaron su avance a lo largo del litoral de Levante. La resistencia de los rojos, apoyada en el auxilio que les daban su artillería y su aviación, fué completamente destruída. Los movimientos rápidos de las tropas nacionalistas permitieron ocupar posiciones estratégicas muy importantes, completando las rectificaciones operadas en el frente en los últimos días.

Los contingentes izquierdistas lucharon con denuedo en los sectores de ese frente, pero no pudieron contener la presión de los nacionales.

Reconoce Barcelona la pérdida de posiciones

BARCELONA, junio 27. (Havas). El comunicado oficial del Ministerio de Defensa reconoce hoy que las tropas nacionales lograron ocupar, tras recio bombardeo, las alturas de Cantera y La Solera, en el sector de Lucena del Cid.

En el sector de Valsequillo, frente de Extremadura, dice el mismo parte, se está combatiendo con gran energía.

Los puertos de Alicante y Valencia fueron bombardeados por la aviación nacional, que hundió los vapores ingleses «Farnham» y «Arlon». Hubo víctimas entre sus tripulantes.

Maniobras de artillería e infantería en Barcelona

BARCELONA, junio 27. (Havas). Participando numerosas unidades de artillería e infantería, así como varias escuadrillas de aviación, hoy se celebraron en las cercanías de Barcelona importantes maniobras militares, que fueron dirigidas por el Inspector general de artillería, coronel José Luis Fuentes. La finalidad de los ejercicios era demostrar prácticamente el perfecto enlace entre la artillería y la infantería. Los agregados militares de las embajadas y legaciones establecidas en Barcelona, asistieron a las maniobras.

Se combate en el frente de Teruel

VALENCIA, junio 27. (Havas).—Durante todo el día de hoy hubo una serie de combates, todos reñidísimos, en el frente de Teruel y sectores de Fuebla de Valverde, Onda y Bechí.

Barcelona acepta a la Comisión Investigadora de los Bombardeos

LONDRES, junio 27. (Havas).—El Gobierno de Barcelona notificó hoy oficialmente al de Inglaterra que está conforme con admitir en su territorio a la Comisión de Investigación de los Bombardeos Aéreos. En la nota de aceptación se dice que las autoridades de Barcelona concuerdan con las finalidades que ha traído dicha Comisión.

Los comunistas rojos están llenos de informaciones falsas dice el parte de Salamanca

SALAMANCA, junio 27. (AP).—El comunicado que se facilitó esta noche en el Cuartel General Nacionalista, dice:

«En el sector de Lebranzon, el enemigo atacó nuestras posiciones varias veces durante esta mañana, siendo rechazado con considerables pérdidas.

En el frente de Castellón nuestras tropas continuaron avanzando hoy. Después de vencer la resistencia enemiga ocupamos posiciones al Este del Barranco de Artana y suroeste de la aldea de Bechi. Las fuerzas de caballería también avanzaron en dirección al barranco y llegaron a un punto situado a dos kilómetros de la Artana. Capturamos una gran cantidad de armas, incluso ametralladoras y fusiles. Hicimos 188 prisioneros.

En el sector de Alcora ocupamos la cota 800, Masia del Juncar, Macas del Moro y alturas al Oeste de Araya. Hallamos y enterramos más de cien cadáveres de enemigos. Hicimos más de 400 prisioneros con sus armas. En esa sección del frente nos apoderamos de importante número de armas automáticas.

«En el sector de Perañeda de Zaucedo los nuevos esfuerzos del enemigo para atacar anoche y esta mañana nuestras posiciones fueron rechazados.

«Los comunicados rojos siguen publicando fantásticas conquistas de montes, posiciones y aldeas que jamás han dejado de estar en nuestro poder, siendo completamente falsa tal información. Los comunicados rojos publican tales noticias no tanto para informar a sus simpatizadores del extranjero, como para levantar la moral de sus tropas que se encuentran totalmente derrotadas.

«Aviación: Ayer nuestra aviación bombardeó el puerto de Alicante».

El ejército rojo está haciendo costosa resistencia para evitar el derrumbe de la guerra

HENDAYA, Frontera franco-española, junio 27. (AP).—Las fuerzas del gobierno rojo, a costa de enormes sacrificios en hombres, están sosteniéndose en las posiciones de los sectores de Teruel y Onda, resistiendo los ataques de los nacionalistas.

Los despachos de Sarrión, a 22 millas al sudeste de Teruel y 45 millas al nordeste de Valencia, dan cuenta de pequeños éxitos de las fuerzas gubernamentales.

Los nacionalistas atacan, causando gran número de bajas a los rojos, en Villarreal, Bechi y Onda.

Los comunicados izquierdistas, únicos en que se basa la presente información, dan cuenta de que los rojos se retiraron del monasterio del Salvador a unas tres millas al norte de Onda, después de haber resistido varios días los ataques del enemigo.

La negativa del Paraguay a ceder un puerto a Bolivia despierta el temor de que se reanude la guerra en El Chaco.

(Véase información en la última página).

ACORDARA HOY LA CAMARA DECLARAR FIESTA NACIONAL EL 4 DE JULIO

RECOGE LA U. S. E. C. LA INICIATIVA DEL MAGNO HOMENAJE POPULAR

Alarma en N. York por un incendio en el túnel vehicular

Resultó ímproba la labor de los bomberos. Se temió por la vida de 40 obreros

NEW YORK, junio 27. (Exclusivo). El humo que salía del túnel vehicular debajo del río de Harlem, causó una enorme alarma en New York hoy, llegándose a temer que un incendio destruyera una obra que cuesta al Gobierno unos 58 millones de dólares.

Para dominar el incendio fué preciso inundar el túnel.

La enorme presión de aire comprimido que se sostiene para hacer las excavaciones debajo del agua, impedía la entrada del torrente, y los bomberos tuvieron que luchar durante doce horas para dominar las llamas que quemaban la obra de madera que sostiene la bóveda de cemento aún sin secar.

Si la presión fuera a descender estiman los ingenieros que toda la construcción fracasaría y que las vidas de los cuarenta obreros que trabajan debajo del agua correrían serio peligro.

El túnel unirá a Manhattan con el condado de Queens. Actualmente hay dos túneles para los trenes subterráneos y hay dos puentes sobre el río. Uno en la calle 59 y otro en la 125. El túnel vehicular está casi completo, faltando solamente una pequeña porción por taladrar y la terminación de la obra de concreto armado. Al terminarse, serán dos carreteras por las cuales pasarán automóviles y camiones entre la ciudad y el populoso suburbio de Long Island City, terminal del enorme barrio de Queens.

Identificado uno de los asaltantes del Sr. F. Castaño

Hay más de 20 detenidos. La Policía trabaja sin descanso. Se esperan más detenciones

REMEDIOS, junio 27. DIARIO. Habana.—Desde ayer, día 26, se encuentra en esta ciudad el doctor Vega, del Gabinete de Identificación, haciendo investigaciones acerca de la muerte del comerciante señor José Castaño, de esta localidad, brutalmente asesinado en la madrugada del día 25, en forma misteriosa. El doctor Vega hizo la prueba de la parafina al hermano del occiso, que se halla detenido por sospechas.

Se espera el informe del Gabinete de Identificación para conocer lo que se ha averiguado hasta ahora del crimen, en cuyo esclarecimiento está interesada la sociedad remediana, la que pide se busque a los culpables y se les castigue con todo el rigor de la ley.

La policía detuvo anoche a Carlos M. Sánchez García, identificado por Francisco Castaño como uno de los que formaban parte del grupo de cinco que en la madrugada del 25 del actual lo asaltaron en el establecimiento de su hermano José, más tarde asesinado en el mismo lugar.

Pasan de veinte los detenidos presentados a dicho señor Castaño para ver si identificaba a alguno. Sólo ha señalado a Sánchez García, individuo de antecedentes penales, el cual trabajó en ciertas obras de reparación que se hicieron en el establecimiento de la «Casa Castaño», lugar de los hechos.

La policía está actuando con verdadero celo y guarda absoluta reserva de su labor, esperándose otras detenciones de elementos sospechosos.

Puede asegurarse que hace más de veinte años que no se registra un crimen como éste, que tiene preocupada a toda la ciudad, por el misterio de que aparece rodeado. El teniente Flores, de la Policía, que asegura llevar más de treinta años de servicios entre el Ejército y la Policía, no recuerda un crimen comparable a éste.—**Federico García,** corresponsal.

Expone el Dr. Zayas, Director de "Avance", su honda satisfacción por que una entidad que representa a todas las fuerzas vivas de Cuba, haya asumido su organización

LANZA LA U.S.E.C. UN MANIFIESTO Y ADOPTARA HOY TODOS LOS ACUERDOS EN RELACION CON EL MAYOR EXITO DEL ACTO QUE CONSTITUIRA UN EXPONENTE DE GRATITUD DE NUESTRO PUEBLO HACIA QUIENES COOPERAN EN SU BIENESTAR

EL PRESIDENTE DEL SENADO, EL AYUNTAMIENTO DE LA HABANA, LA CAMARA DE COMERCIO DE SANTA CLARA, LOS COSECHEROS DE TABACO DE PINAR DEL RIO Y LOS HACENDADOS, FIGURAN ENTRE LAS ULTIMAS ENTIDADES QUE SE ADHIRIERON

Llamado al mayor de los éxitos, por haber surgido como la expresión de un anhelo casi unánime, el homenaje popular del 4 de Julio tiene ahora un nuevo motivo para que rebase en magnitud y esplendor los cálculos más optimistas. Una entidad de altos prestigios, la Unión Social Económica de Cuba, en cuyo seno están representadas las altas como las humildes clases productoras de la nación, ha acogido, dispuesta a brindarle todo el impulso de su dinamismo indiscutible, la iniciativa lanzada por «Avance» y se dispone a laborar en su organización.

A propósito de este aspecto interesante del asunto, dice el Dr. Oscar Zayas, director del popular colega de la tarde:

LA USEC ACOGE LA INICIATIVA DEL HOMENAJE

Justamente a la hora del cierre de la edición de «Avance» recibí ayer tarde las tres valiosas adhesiones—que se reproducen al final de esta nota—al proyectado homenaje a los Estados Unidos e Inglaterra.

Y al consignar la satisfacción que me causa la excelente acogida que esta idea encuentra en todos los sectores de la vida nacional, he de referirme muy especialmente al manifiesto que lanzó ayer la Unión Social Económica de Cuba, recogiendo mi iniciativa para ese acto, dada a conocer en las páginas de «Avance», en cuyas columnas se vienen publicando cotidianamente, a medida que se reciben, las adhesiones, que integran ya una lista considerable, tanto por su cantidad como por la significación de los elementos y corporaciones que en ella aparecen.

Sin tiempo ayer para hacer en «Avance» esta pública declaración cuando recibí el manifiesto de la U.S.E.C., me valgo de las columnas del DIARIO DE LA MARINA para expresar el regocijo que experimento al saber que una entidad de tan altos merecimientos y que ostenta la representación de las fuerzas vivas del país va a brindar su concurso decidido y entusiasta en el noble propósito. Y quiero aprovechar también la oportunidad para rogar a cuantas entidades deseen adherirse al acto y conocer detalles de su organización, se dirijan al Sr. José Manuel Casanova, senador de la República, representativo de la industria azucarera y presidente y fundador de la Unión Social Económica de Cuba, creada para la vinculación de nuestros núcleos productores—el comerciante, el industrial, el agricultor, el obrero—en un afán de mayor comprensión y para procurar el mejoramiento de relaciones económicas de Cuba con las demás naciones.

De acuerdo con los fines que persigue la U.S.E.C., dirigidos al bienestar interno y a las máximas ventajas para nuestra producción en el exterior, no creo que pueda estar en mejores manos la organización del que resultará sin duda, magno homenaje.

Oscar ZAYAS,
Director de «Avance».

El acuerdo de la U.S.E.C. y su manifiesto

A las once de la mañana de hoy se reunirá el Comité Ejecutivo de la Unión Social Económica de Cuba. La reunión tiene como único objeto, seguir tratando de la organización del homenaje nacional a los Estados Unidos de América el próximo cuatro de julio. Además de los miembros que integran el mencionado organismo de la U.S.E.C., representantes de todas las organizaciones económicas, industriales, obreras y de la cultura, sabemos que han sido invitados a la reunión que nos ocupa, otras sobresalientes personalidades que han exteriorizado en privado y públicamene su simpatía, su adhesión y su entusiasmo ante el propósito del homenaje a la patria de Washington.

Representante de todas las fuerzas vivas de la nación, congregadas en la Unión Social Económica de Cuba todas las instituciones, a la U.S.E.C. correspondía recoger las palpitaciones exteriorizadas porque el objeto para que fué creada está acorde con la iniciativa lanzada a la luz por nuestro colega «Avance».

Los directores de la Unión Social Económica de Cuba no han desechado ninguno de los actos que hasta ahora se han hecho públicos. Para encauzarlos es que se celebra la reunión de esta mañana. Y para seguir tratando acerca de la velada que la U.S.E.C. organiza y que se explica en la siguiente proclama:

AL PUEBLO DE CUBA

El venidero 4 de Julio cúmplese ciento sesenta y dos años de la declaración de Independencia de las Trece Colonias Inglesas, convertidas a partir de aquel memorable día, en una gran república democrática: los Estados Unidos de América.

Un siglo después de ese acontecimiento, al manifestarse en Cuba los primeros anhelos libertarios con anterioridad al estallido insurreccional del 10 de Octubre de 1868, la gran nación norteamericana y su pueblo no desdeñaron oportunidad de brindar su cooperación y simpatía a la causa de la libertad cubana y al progreso económico de nuestra nación, a partir del momento en que logramos la independencia política. Tales títulos y merecimientos justifican siempre el homenaje y el testimonio de gratitud de Cuba a los Estados Unidos de América, dos naciones a las que unen cada día más estrechas relaciones comerciales, culturales y de mutuo y cordial entendimiento.

La iniciativa de rendir un homenaje al pueblo americano el día 4 de Julio próximo ha sido acogida con todo entusiasmo por el pueblo cubano y sus representaciones políticas, económicas y sociales sin exclusiones de credos y banderías, ajenos al espíritu de ese acto de confraternidad y buena voluntad.

La Unión Social Económica de Cuba, interpretando el sentir de toda la sociedad cubana y de sus sectores de opinión, invita por este medio a los veteranos de la Independencia, autoridades nacionales, civiles y militares, a las corporaciones económicas, gremios obreros, sociedades cívicas y culturales, representaciones políticas y en general a todo el pueblo de Cuba para que concurran al mitin homenaje que se celebrará en el Teatro Nacional a las nueve de la noche del día 4 de Julio próximo y, al mismo tiempo, ruega a las personas e instituciones cooperen en la medida de sus posibilidades a dar el mayor realce y lucimiento a dicho acto y a la festividad conmemorativa de la Independencia de los Estados Unidos de América.

Unión Social Económica de Cuba.

APROBARA LA CAMARA LA FIESTA NACIONAL PARA EL 4 DE JULIO

Según noticias recogidas anoche en el Capitolio, esta tarde, en la sesión ordinaria, aprobará la Cámara de Representantes la proposición de ley del doctor Raúl de Cárdenas declarando día de fiesta nacional cubana el 4 de julio, conmemoración de la independencia de los Estados Unidos del Norte y en homenaje a este pueblo vinculado a Cuba históricamente.

He aquí las adhesiones a que hiciera referencia el doctor Zayas en el primer párrafo de su nota:

Del Presidente del Senado

La Habana, junio 27, 1938.

Doctor Oscar Zayas, Director del periódico «Avance».

Presente.

Mi querido amigo:

Sirvan las presentes líneas para hacer expresa constancia de mi plena adhesión a la idea lanzada, con tanto acierto por ese periódico, de ofrecer un homenaje al gobierno y pueblo de los Estados Unidos en la fecha del cuatro de julio.

Norte América y Cuba, a lo largo de la historia, están unidas por vínculos indestructibles que el paso del tiempo se ha encargado de hacer mejores y más acendrados. De la gran democracia americana, fuerte en la defensa de la paz, el derecho y la libertad, hemos recibido constante cooperación que no puede quedar encerrada tan sólo en la cercanía geográfica y en las relaciones económicas. A esta tarea se ha unido siempre por parte de los Estados Unidos una profunda y ennoblecida raíz sentimental, que es el signo del total entendimiento y de la verdadera amistad. Cuba correspondiendo a esos movimientos pone en su gratitud una suma de superior decoro. Tal es el símbolo de este homenaje al cual me adhiero y para cuya íntegra y victoriosa consecución ofrezco toda mi ayuda. No es exagerado decir, por lo tanto, que tú y el periódico «Avance», al calorizar esta idea espiritual realizan un admirable servicio patriótico.

Tuyo con el mayor afecto,

Guillermo Alonso Pujol.

Del Comité Conjunto de Corporaciones Económicas de Santa Clara

Junio 24, 1938.

Doctor Oscar Zayas, Director de «Avance».—Habana.

Muy señor nuestro:

Conformes con la campaña para un homenaje de simpatía a los Estados Unidos y a Inglaterra, que patrocina el diario de su atinada Dirección, nos es grato significarle a usted nuestra adhesión al mismo, para cuyo efecto tendrá la bondad de participarnos la forma de cooperación.

Especialmente los Estados Unidos representan para Cuba el mercado más importante, natural y cercano, y a todas luces del más alto interés. Además la política del Buen Vecino desarrollada por Mr. Roosevelt, es algo que los cubanos debemos reconocer en todo tiempo y estimamos oportuno reconocer ese acontecimiento con motivo del homenaje proyectado.

Admita nuestra felicitación por su iniciativa, y nos es grato quedar de usted muy atte., con nuestro saludo,

Comité Conjunto de Corporaciones Económicas de Sta. Clara.—Dr. José M. Ruiz Miyar, Presidente.

De la Asociación de Cosecheros de Tabaco

San Juan y Martínez, junio 27, 938.

Doctor Oscar Zayas, Director periódico «Avance».—Habana.

Asociación cosecheros tabaco este Término que me honro en presidir se adhiere por este medio al homenaje de simpatía al pueblo de los Estados Unidos por usted patrocinado. Le ruego me informe fecha del mismo y lugar que deberán ocupar nuestros delegados.

José Llevada, Presidente

La adhesión de la Asociación de Hacendados

El Comité Ejecutivo de la Asociación Nacional de Hacendados, celebró sesión en las últimas horas de la tarde de ayer, bajo la Presidencia del señor José Manuel Casanova y con asistencia de la totalidad de sus componentes.

Antes de comenzar la sesión, el nuevo Comité Ejecutivo por medio de su Presidente señor Casanova, hizo entrega al señor Manuel Asburu, ex-Presidente de esa entidad, una cartera de mesa que como cortesía dedican los nuevos miembros del Ejecutivo a dicho señor Asburu.

El Presidente señor Casanova dió cuenta, antes de terminarse la Junta, de la Asamblea que ha sido convocada para el día de hoy por la Unión Social Económica de Cuba, para acordar los detalles sobre la organización del homenaje que el pueblo de Cuba ofrecerá al Presidente y pueblo de los Estados Unidos el próximo día 4 de julio, y a cuyo acto acordó adherirse por unanimidad la Asociación Nacional de Hacendados de Cuba.

En vista de lo avanzado de la hora, se acordó posponer el conocimiento de otros importantes asuntos que figuraban en la orden del día.

El Municipio habanero se sumará al homenaje

Veintitrés concejales del Municipio Habanero se reúnen hoy con el Alcalde, doctor Antonio Beruff Mendieta, al solo objeto de sumarse al Homenaje a los Estados Unidos. El acuerdo se tomará bien por Mensaje del señor Alcalde, bien por Moción de los concejales.

Aun cuando los detalles no han sido ultimados, sabemos que el día 4 de Julio, si el Congreso no acuerda señalarlo como fecha nacional, será declarado fiesta en el Término Municipal de la Habana a partir de las doce del día, vacando las oficinas del Ayuntamiento, y se engalanarán las fachadas del edificio.

Los 23 concejales rogarán al Alcalde que dirija una Alocución al pueblo de la Habana explicándole la trascendencia espiritual y económica de las buenas relaciones de Cuba con los Estados Unidos.

Sr. José Manuel Casanova

Del Club Rotario de Trinidad

Trinidad, junio 27.

Doctor Oscar Zayas, Director de «Avance».—Habana.

Club Rotario de Trinidad en sesión celebrada esta noche acordó por unanimidad adherirse trascendental homenaje iniciativa suya que tendrá efecto día cuatro de julio próximo.

Dr. Francisco Iznaga, Pdte.

(VEASE MAS INFORMACION EN LA PAGINA DOS)

Celebra el Herald Tribune la emisión de los Bonos de O.P.

Dice que es una medida de Gobierno muy razonable y ejemplar para la América

NEW YORK, junio 27. (Exclusivo). La acción tomada por el Gobierno cubano con el propósito de liquidar los bonos de Obras Públicas, aclara la situación financiera con respecto a los bonos de las repúblicas hispanoamericanas.

A los tenedores de bonos cubanos de 5 y medio se les ofrecieron nuevas obligaciones de 4 y medio, y el Consejo Protector de Bonos Extranjeros aconsejó aceptar la oferta.

Cree el «New York Herald Tribune» que la fórmula cubana es muy razonable.

«Sobre los $40.000.000 de deudas en 5 y medio, Cuba ofrece $44.000.000 en los nuevos 4 y medio, cubriendo los $4.000.000 extra el interés durante el período en que se había dejado de pagar los bonos. Los bancos que tienen las obligaciones de $20.000.000 de la misma denominación, recibirán una suma igual en los nuevos bonos, y quedan en reserva $10.162.000 en 4 y medio para cubrir las deudas ferroviarias. En esta forma sólo quedan los certificados de contratistas por liquidar, y en vista del espíritu manifestado por Cuba, ha de creerse que las negociaciones actuales sobre dichas obligaciones tendrán feliz resultado», dice el «Herald».

El último informe del Consejo Protector indica que la deuda suramericana monta a $1,593.000,000, de los cuales un 85 por ciento estaba sin pagar intereses a fines de 1937.

Chamberlain prosigue su lucha con los amigos de los rojos que quieren llevar a la G. Bretaña a una guerra mundial

Aunque estableciendo sus reclamaciones, mantiene el tono de serenidad que las circunstancias exigen, al replicar a insinuaciones capciosas de la oposición

OTROS DOS BARCOS PIRATAS CON BANDERA INGLESA FUERON HUNDIDOS POR LOS AVIONES NACIONALISTAS

LONDRES, junio 247. (AP.)—El Gobierno del primer ministro Neville Chamberlain volvió a rechazar hoy las demandas de la oposición, pidiendo que se arme a los barcos mercantes ingleses para que rechacen los ataques de la aviación nacionalista.

Chamberlain no prometió nada a sus críticos y espera el regreso del agente comercial británico en Burgos, Sir Robert A. Hodgson, para conocer la explicación que da el Gobierno del generalísimo Franco a esos ataques.

Cuando los encolerizados críticos de la Cámara de los Comunes pedían hoy que se instalaran cañones antiaéreos en los buques mercantes ingleses, M. Chamberlain contestó que son «muchas las dificultades» que se oponen a tal idea, entre otras la necesidad de alterar la estructura de los barcos.

El unionista Robert A. Cary, que abandonó las filas del Gobierno para unirse al clamor de la oposición, no logró arrancar una contestación directa cuando pidió al Gobierno que equipara a los barcos mercantes con defensas anti-aéreas o informase a las compañías navieras que no se opondría a que ellas tomaran por su cuenta la tarea de defender sus barcos.

El líder de la oposición laborista, Clemente R. Attlee, cuyas simpatías por los rojos españoles son grandes, y sus tácticas semejantes a las de éstos, preguntó:

«¿Podemos colegir de la respuesta del Primer Ministro que es imposible equipar a los barcos mercantes ingleses con cañones anti-aéreos con lo lo que esos barcos no pueden ser defendidos contra la aviación en caso de guerra?»

«Eso no es lo que he dicho», replicó Chamberlain. «Yo no he dicho que sea imposible. He dicho que no podría hacerse de manera efectiva sin alteraciones en la estructura de los barcos».

Preocupado por el aviso que ha hecho el Gobierno de Barcelona de posibles represalias de continuar los bombardeos de los centros civiles por parte de la aviación nacionalista, el Gobierno aceleró los planes para el funcionamiento de la comisión internacional investigadora.

Londres invitó a un cuarto país, que se cree sea Holanda, a que participe juntamente con la Gran Bretaña, Suecia y Noruega en la comisión que tendrá a su cargo la tarea de determinar si los bombardeos aéreos en España están justificados por objetivos militares.

Bombardeados los puertos de Valencia Alicante y Gandía y destruídos dos buques ingleses.

Los aviones nacionalistas destruyeron hoy otros dos buques mercantes británicos en la costa española, matando a cuatro tribulantes e hiriendo a varios civiles.

El mercante «Arlon» que estaba anclado en este puerto, fué tocado por varias de las bombas lanzadas por la aviación franquista, y el mercante «Farmam lo fué en el puerto de Alicante.

Ambos barcos, según las informaciones oficiales, contenían víveres en sus cargamentos, y comenzaron a hundirse después que las bombas provocaron incendios.

El «Arlon» fué encallado en la playa de Nazaret, a unas millas de Valencia.

Con los dos raids de hoy, el total de mercantes ingleses atacados desde que comenzó la guerra el 19 de julio de 1936, son 55, sumando 16 los bombardeados este mes.

Un tripulante rumano resultó muerto a la distancia de dos yardas de un refugio contra los bombardeos cuando huyó del «Arlon» para salvar la vida.

Los aviones franquistas lanzaron doce bombas contra el barco, alcanzándole con una de ellas.

Cinco aviones trimotores atacaron al «Arlon» a las 8:45 de la mañana, quince minutos antes de la hora que había fijado el barco para zarpar..

El «PFarnham» fué atacado una hora más tarde, recibiendo 3 bombas de las que lanzaron seis Junkers que bombardearon a Alicante. Los estibadores extinguieron el incendio y realizaron la descarga de la mayor parte del cargamento, pero el buque se considera irremisiblemente perdido.

Seis aviones nacionalistas bombardearon el puerto de Gandia, a 35 millas al sur de Valencia, donde el buque de guerra de la armada inglesa se hallaba anclado frente al rompeolas.

Batidos los rojos en todo el frente del Sur de España

Inaugurado con entusiasmo el pueblo Queipo de Llano, en la Isla de Guadalquivir

SEVILLA, junio 27. (AP).—El comunicado oficial dado esta noche a la prensa en el cuartel general nacionalista del sur, dice lo siguiente:

«Los contra-ataques de los rojos en el sector de Peraleda continuaron hoy muy disminuidos, siendo castigados por nuestras tropas.

«Puedo asegurar que no han tomado ni una pulgada de terreno, habiendo visto numerosísimas bajas. Muchos prisioneros hechos por nuestras tropas cuentan que los rojos trajeron brigadas mixtas y siete tanques, cinco de los cuales han sido destrozados por los nacionalistas».

En los terrenos de la isla de Guadalquivir se ha inaugurado hoy el pueblo «Queipo de Llano» en homenaje al general por haber sido el iniciador de poner en cultivo más de tres mil hectáreas de terreno donde se recoge una cosecha de arroz buenísimo. En esa área también se ha sembrado lino, cánamo, ricino y caña de azúcar.

Trabajan en dichos terrenos 3.000 obreros que cobran un millón de pesetas mensuales.

El general pronunció un discurso ante los obreros, hablándoles que serían sus derechos respetados siempre.

Anunció que en breve se pondrá en ejecución el Fuero del Trabajo, excitándoles a que trabajen para producir riqueza.

Hubo muchos aplausos y vítores para Franco, España y Queipo de Llano.

REGRESO A LA CIUDAD MILITAR EL CORONEL BATISTA

En las últimas horas de la tarde de ayer llegó a la Ciudad Militar el jefe del Ejército, coronel Fulgencio Batista, que había pasado el fin de semana en el interior de la provincia habanera.

Se espera que hoy discuta el Senado el Anteproyecto de Presupuestos, que se eleva a la suma de $86.777,034.96

Aprobó la enmienda dejando sin efecto el impuesto sobre los espectáculos públicos y el nombramiento del Dr. Chávez Magistrado del Supremo. Debate en torno a un escrito que esperaba que se mantendría el crédito para pagar las quincenas completas a los obreros del servicio de limpieza de calles.

Aprobó ayer el Senado de la República, en la sesión extraordinaria convocada, la enmienda introducida por la Cámara de Representantes al proyecto de ley modificando el impuesto sobre las utilidades, dejando sin efecto, en consecuencia, el impuesto del diez por ciento que se había fijado a las entradas de los espectáculos públicos cuyo precio fuera mayor de diez centavos; y remitió el mensaje del Poder Ejecutivo y el anteproyecto de presupuesto a la comisión de Hacienda y Presupuestos de la Alta Cámara para que sean sometidos hoy, a las cuatro de la tarde, con el dictamen de la misma, a la discusión de nuestro máximo cuerpo colegislador.

En la propia reunión se registró un animado debate de carácter político, motivado por una comunicación dirigida por los obreros del servicio de limpieza de calles de la Habana al Senado de la República, y se aprobó el proyecto de ley procedente de la Cámara de Representantes, eximiendo del pago de impuestos, por cinco años, a la compañía «Películas Cubanas», S. A.

Y en la sesión secreta que sucedió a la pública y que se prolongó hasta las diez de la noche, el Senado impartió su aprobación al nombramiento del doctor Francisco Chávez Milanés para el cargo de magistrado del Tribunal Supremo de Justicia, en sustitución precisamente del doctor Gastón Mora, que acaba de fallecer, y se extendió en consideraciones en relación con el aumento del presupuesto de la Cámara de Representantes en 530 mil pesos.

Para tratar de este último asunto, que cuenta con una fuerte oposición en el Senado, se volverán a reunir hoy los senadores a las dos de la tarde.

Como se desarrolló la sesión

El primer asunto que se sometió a la consideración de la Alta Cámara fué el proyecto de ley modificando el impuesto sobre las utilidades, el que le introdujo la enmienda derogatoria que más arriba hacemos referencia la Cámara de Representantes.

Dicha modificación al proyecto pasó rápidamente, ya que el propio autor de la enmienda que introdujo el impuesto a los espectáculos públicos apuntó que la aceptaba para no entorpecer el rograma de la reforma tributaria, aunque el impuesto era popular porque no gravaba a los espectáculos modestos.

Inmediatamente después se dió lectura al mensaje del Poder Ejecutivo en relación con el anteproyecto de presupuestos para el próximo ejercicio económico cuyo total se hace ascender a la suma de $86.777.034.96.

El líder de la mayoría senatorial propuso que el mensaje y el anteproyecto de presupuesto pasaran a la Comisión de Hacienda y Presupuestos del Senado para que emitiese dictamen y que dicho cuerpo hoy, a las cuatro de la tarde, entrara en la discusión de dicho asunto.

El senador Ramón Zaydín se opuso a ello, por entender que no se disponía de tiempo para venir preparado al debate, ya que el anteproyecto que se remitía era muy diferente del enviado el día 14 de noviembre y que era mejor que no hubiera nuevos presupuestos a que se votasen unos

Contestándole el líder mayoritario que el anteproyecto se limitaba a incluir las últimas leyes vetadas las erogaciones que representaba la nueva emisión de los Bonos de Obras Públicas y otras necesidades y que resultaba imprescindible que el Senado aprobara hoy dichos presupuestos para que la Cámara de Representantes los pudiera votar asimismo entre mañana y pasado.

Después se dió lectura a un escrito presentado por los obreros del servicio de limpieza de calles de la Habana, que llenaban las tribunas públicas, en el que exponían al Senado que sólo cobraban diez días de cada quincena y solicitaban que en los presupuestos del Estado se incluyesen las cantidades necesarias para que pudiesen percibir los jornales de las quincenas completas.

Se propuso asimismo que dicho escrito pasase a la Comisión de Hacienda y Presupuestos para que lo tuviese en cuenta.

El senador Lucilo de la Peña apoyó la inclusión de las cantidades necesaria en los nuevos presupuestos y llamó la atención sobre el precendente que existía de que se votara un crédito para determinados empleados de Obras Públicas y que después no se tuviese a éstos en cuenta.

Y surgió el debate político. El senador Zaydín preguntó si dichas cantidades ya se habían incluído en el anteproyecto o no. El secretario de la mayoría del Senado vió en las palabras del senador Zaydín una saeta dirigida a la mesa. Varios senadores mayoritarios, entre ellos José Manuel Casanova y Luis Caíñas, dieron razón del aumento del crédito para la limpieza de calles a 160 mil pesos y de la consignación de otros créditos para jornaleros de O. Públicas: 80.000 pesos, 200.000... y se aprestaron a la defensa del Secretario de Obras Públicas, contra el que dirigió algunos ataques al senador Zaydín.

El senador Casanova, en particular, se apresuró a declarar que dicho funcionario es uno de los mejores Secretarios del Despacho que ha tenido el país y que es un Secretario de Obras Públicas modelo.

Como presidente de la comisión de Hacienda y Presupuestos del Senado, declaró el propio senador Casanova

Después de aprobarse que el mensaje del Ejecutivo, el anteproyecto de presupuestos y el escrito de los citados obreros de Obras Públicas pasase a la Comisión de Hacienda y Presupuestos, se votó el proyecto de ley eximiendo del pago de impuestos a la compañía Películas Cubanas, S. A., y se entró en la sesión secreta en que se aprobó el nombramiento del doctor Chávez Milanés para el cargo de magistrado del Tribunal Supremo.

El Secretario de Agricultura en el Senado

Concurrió ayer al Salón de Conferencias del Senado de la República el Secretario de Agricultura, doctor Amadeo López Castro.

Estuvo departiendo con un grupo de senadores del bloque mayoritario antes del comienzo de la sesión.

Según el mismo hubo de manifestar a los cronistas parlamentarios, su visita se encontraba relacionada con la conferencia sobre materia azucarera que se ha de celebrar el día 5 de junio en Londres.

En relación con el tratado anglo-cubano nada quiso decir, señalando que de dicho asunto tampoco se había tratado en el Consejo de Secretarios.

No obstante ello, se aseguraba anoche que su visita se encontraba relacionada con dicho tratado y que era muy probable que se redactase uno nuevo.

**LOS REPRESENTANTES LATINO-AMERICANOS NO VOLARON SOBRE WASHING

CONTINUAN REUNIENDOSE Y DELIBERANDO LOS DISTINTOS GRUPOS PARLAMENTARIOS DE LA CAMARA BAJA

POLITICA y POLITICOS

EL PROBLEMA DEL TIEMPO

La Conferencia de Sectores parece convertir en «cuestión de Gabinete» su deseo de que el Tribunal Superior Electoral asuma la dirección y las responsabilidades de los trabajos para la confección del nuevo censo.

En más de una ocasión hemos advertido la necesidad de satisfacer, en cuanto sea posible (y, en estos casos, no hay más imposibilidades que las que impongan las leyes) las demandas de las oposiciones en cuanto representen una garantía de buena fe y de imparcialidad en todos los trámites para la elección de los Delegados a la Asamblea Constituyente.

Una Asamblea Constituyente no puede realizarse sin el consensus de todos los partidos. La solemnidad del hecho constitucional, los prestigios autoritarios que cada Delegado y de la totalidad de la Asamblea, demandan, y la trascendencia de sus determinaciones exige una aprobación previa unánime. Pues si para las determinaciones de la Asamblea Constituyente no caben, luego, rebeldías ni protestas, para aceptarlas debe exigirse lealtad que inspire confianza.

Unicamente cabría objetar, a las oposiciones, que la convergencia nacional de tan arduas tareas, en un solo organismo central, representa un trabajo enorme, imposible de realizar en un corto plazo. Los propios Sectores entendieron que era imposible la convocatoria para este año, sugirieron la fecha del 24 de Febrero de 1939 como concesión de tiempo al Gobierno, y si ahora piden, como garantía única y condición indiscutible, la entrega al Tribunal Superior Electoral de los hilos directrices para los trabajos del Censo, la centralización crea el grave problema del tiempo.

No obstante, en la disyuntiva, siempre preferiremos acceder a lo que las oposiciones demanden, que argüir, aun con la mejor voluntad y con el más leal de los deseos, en contra de sus pretensiones. Porque, repetimos, la condicional básica en unas elecciones para la integración de una Asamblea Constituyente, es la confianza unánime.

Las oposiciones están dando pruebas de querer cooperar al reintegro constitucional de la nación y, a ese fin, se movilizan preparándose a su campaña dentro de los más estrechos límites de la ley. Esta es una actitud cordialísima o, si se le quiere denominar de otro modo, patriótica, y no se le puede replicar a tono, más que con un gesto análogo, de condescendencia.

Hay que reconocer que, hasta ahora, esa ha sido la norma del Gobierno y de sus partidos adictos, y por ningún concepto, ni razón, ni causa (aunque la hubiera) debe variarse la tónica de las relaciones tácitas establecidas entre el Gobierno y sus opositores. Cuanto las oposiciones demanden, dentro de las leyes, cuanto manifiesten desear para su garantía, debe serles concedido y de ahí que acojamos con beneplácito esta última demanda, aunque objetemos la observación del tiempo urgente, pero en manera alguna para que la Comisión Mixta, ni los partidos gubernamentales, ni el Gobierno, la utilicen para negarse a entregar los mandos o «control» del Censo al Tribunal Superior Electoral; si no por si a las oposiciones les parece más oportuno pensar en otra medida que les pueda inspirar igual confianza y permitir el aceleramiento de los trabajos.

A nuestro entender, el único procedimiento para apresurarlos y darles fin en dos o tres meses, sería precisamente lo contrario de lo que se pide; descentralizándolos por provincias, y aun por municipios, puesto que poseen organismos dependientes del Tribunal Superior Electoral. Y para obtener la seguridad que se fía justamente en la probidad de los miembros del Tribunal Superior Electoral, no faltarían recursos (veedores, por ejemplo) a los partidos.

Más aún, creemos que cuanto más se descentralice esa función, más fácil ha de ser a la crítica local oposicionista conocer la exactitud o no de las inscripciones ciudadanas.

No han de olvidar los partidos (y los de oposición con más lógica) que después del Censo han de realizarse las reorganizaciones, que también exigen no pequeña labor y no escaso tiempo; y son los partidos de oposición los que más dificultades han de sufrir, porque no tienen su mecanismo tan completo y «engrasado», o en buen funcionamiento, como los partidos que mantuvieron sus organizaciones y con ellas han participado de las responsabilidades del Gobierno.

Así pues, el problema del tiempo atañe a las oposiciones; el de la confianza al Gobierno y a sus respaldos políticos y legislativos. Ambos factores tienen que acoplarse en la mejor de las armonías: y si ello ha de ser así, nos parece que la centralización de los trabajos, al par que las responsabilidades, en el Tribunal Superior Electoral, representaría un serio estorbo para la realización de los comicios constituyentistas para la fecha descada del 24 de Febrero.

Nos permitimos hacer la observación, en gracia al buen deseo que anima a «tirios y a troyanos», de llegar con alto espíritu y en franca convivencia, a nuestro kilómetro número cero, para emprender los nuevos caminos.

JOAQUIN ARISTIGUETA.

PALACIO

Para Consolación del Sur

Se informó a los repórters palatinos que el señor Presidente de la República a su regreso de la provincia villareña había formado un decreto, disponiendo un crédito de cinco mil pesos para la construcción de un mercado de abastos en Consolación del Sur.

El Secretario de la Presidencia

A su regreso de las Villas, el Secretario de la Presidencia doctor José Enrique Bringuier, recibió numerosas visitas.

El Secretario de Estado

El doctor Juan J. Remos concurrió ayer a Palacio a saludar al señor Presidente a su regreso de Las Villas.

El Congreso Azucarero de Londres

Se informó a los repórters, que el señor Presidente ha dictado un decreto, designando la delegación del Gobierno d Cuba ante el Congreso Azucarero de Londres.

Para integrar dicha delegación fueron nombrados los señores Edelberto Farrés, Marcelino García y Arturo Mañas.

No hubo audiencias

El señor Presidente no concedió audiencias ayer.

La Federación Nacional de Jubilados

El señor Camilo García Sierra, Presidente de la Federación Nacional de Jubilados hizo entrega ayer en Palacio de un escrito dirigido al señor Presidente de la República en el que solicita el cumplimiento del decreto-ley 465 que dispone la contribución del Estado a la Caja del Retiro Civil.

También se pide en dicho escrito que del próximo señoreaje de la plata se apropie la suma de 276,000 pesos destinada a abonar las pensiones y jubilaciones atrasadas de abril, mayo y junio.

La Ley de Amnistía

Para entrevistarse con el señor Presidente estuvo ayer en Palacio el doctor Antonio Bravo Acosta, representante por la provincia de Oriente.

Charlando con los repórters manifestó que había solicitado de la Cámara una sesión extraordinaria con objeto de resolver sobre el nuevo proyecto de amnstía para delitos comunes.

Tiénese entendido que esta ley—pues la anterior fué vetada por el señor Presidente de la República— será reproducida casi íntegramente en cuanto a delitos comprendidos en el perdón y la fecha a que alcanza la amnistía.

La modificación se refiere a los delitos de carácter fiscal, que ha sido propuesta de acuerdo con las sugerencias del Jefe del Estado al vetar el proyecto anterior.

Audiencia

El señor Presidente ha concedido las siguientes audiencias para el día de hoy: senadores Justo Luis Pozo, y Carlos Saladrigas. Representantes: A. Caiñas, Baire, R. Benavides, A. Pruneda y Raúl de Cárdenas con los señores E. Chibás y O. Grande; Marino López Blanco, E. Luaces, María Gómez Carbonell, Lucas A. Cambó. José Manuel Cortina, Manuel Camio, M. García y elia y América de la Vega.

Las controversias electorales en los tribunales de justicia

Sin lugar la reclamación del señor José Manuel Castillo contra la Junta Provincial

La Sala de lo Contencioso-administrativo y de Leyes Especiales del Tribunal Supremo, en resolución dictada ayer, desestimó la apelación del candidato del Partido Liberal señor José Manuel Castillo en su demanda contra el resultado que declaró la Junta Provincial Electoral de la Habana en su relación general provisional de boletas voiadas; la Sala Primera de lo Civil de la Audiencia había declarado no haber lugar a admitir la reclamación, cosa que ha confirmado el citado superior organismo.

Dos reclamaciones del señor Cisneros, una de ellas con lugar en parte.

La misma Sala dictó ayer sentencias en las dos reclamaciones planteadas por el candidato del Partido Liberal señor Miguel Angel Cisneros contra el resultado de los comicios en diversos colegios habaneros.

Una de esas reclamaciones es declarada sin lugar, confirmándose lo hecho por la Audiencia, o sea no haber lugar a declarar la nulidad de los colegios 2, 5, 7, 10, 13 y 14 de San Lázaro, 8 y 16 de Luyanó y 4 del Vedado.

Y la otra reclamación, se declara con lugar, en parte, ya que la Sala dispone la nulidad de los comicios en el colegio 2 del barrio de Ceiba, Término de Marianao, debiendo, por tanto, la Junta Provincial Electoral restar los votos que obtuvieren todos los candidatos a Representantes en ese colegio; desestimándose la controversia en cuanto a la nulidad también interesada de los colegios Ceiba 5, Quemados 10 y Wajay 2, también del Término de Marianao.

El juicio ante Urgencia por injurias a los Magistrados

Aunque puede suspenderse, está señalado para la mañana de hoy ante la Sala Quinta de lo Criminal de la Audiencia en funciones de Urgencia, el juicio seguido al doctor Alberto González Pérez y al Procurador Antonio Andrés Vedia Lamas por injurias a los Magistrados de la Sala Primera de lo Civil de la Audiencia doctores Rodríguez Acosta, Canteñs, Macías y Lazcano, las cuales injurias estimó la Sala de lo Criminal del Tribunal Supremo contenidas en el escrito de querella del señor José Manuel Castillo contra los citados funcionarios judiciales y que dió motivo a la recusación ya resuelta. Como es sabido la vista de la demanda del señor Castillo contra 90 colegios de la Habana está señalada para el próximo sábado, día 2, en Vacaciones.

LA POSICION POLITICA DEL DR. JOSE M. ESTEVEZ

El doctor José María Estévez ha hecho rotundas aclaraciones en el sentido de que no ha ingresado en el Partido Revolucionario Cubano, como se publicó.

Aclarando interpretaciones que ha tenido la disolución del Directorio de Amigos del doctor Estévez, en el barrio de Arroyo Apolo.

Anuncia el reputado profesional que se debe a los numerosos amigos que laboraron animosamente junto a él en la reciente campaña electoral; y por ello no adoptará ninguna resolución política que no sea una garantía para esos sus amigos y colaboradores.

SE REUNIO EL BLOK MAYORITARIO DE LA CAMARA

Bajo la presidencia del doctor Angel Pardo Jiménez, y actoando de secretario el doctor Francisco Gancaño Ferreira, se reunió en la tarde de ayer el Block Mayoritario de la Cámara de Representantes, al objeto de celebrar la sesión que previamente había sido convocada.

Después de amplias deliberaciones, fué acordado declararse en sesión permanente para continuarla tan pronto lo tenga a bien el señor Presidente de la Cámara, acuerdo que se adopta a virtud de estar pendiente de tratamiento por el Comité Parlamentario del CND diversos asuntos que deberán ser resueltos, conocidos y tratados por ese organismo y de los que deberá conocer el Block Mayoritario.

INGRESO EN ALIANZA DEMOCRATICA

Después de una larga entrevista sostenida con el concejal Alejo Cossío del Pino, presidente de la Alianza Democrática, quedó resuelto el ingreso en esa naciente organización, del joven revolucionario y político señor Luis Sentmanat, presidente que fuera de la Municipal del Partido Social Demócrata, quien ingresó al frente le un grupo de amigos del Municipio y la Provincia.

NUEVA E IMPORTANTE ESCISION REPUBLICANA EN BAYAMO

En el domicilio del jefe republicano señor Andrés Carbonell, en el barrio de Manopla, a un kilómetro de la ciudad de Bayamo, se reunió la mayoría de los dirigentes del partido «Acción Republicana», del término.

Tuvo por finalidad el acto la constitución del comité municipal de la Asociación Republicana Socialista.

Presidió la junta el general Juan López Martínez, en compañía de otros significados miembros de la naciente Asociación, señores Manuel Hartman Garrido, doctor Alcibíades Poveda, Primitivo Sánchez, Fernández y Pereira, que asistieron procedentes de Santiago de Cuba.

Acordaron los asistentes a la junta darse de baja de Acción Republicana, y laborar por la nueva asociación que encabeza el señor Hartman en Oriente.

Explicando los motivos de la separación del partido Republicano, usaron de la palabra varios oradores.

Por la vía telegráfica hemos sido informados por el propio señor Andrés Carbonell.

El exceso de ácido úrico en la sangre provoca terribles accidentes, entre los cuales son los más frecuentes: el reumatismo, la gota, las arenillas, los cólicos nefríticos, la arterioesclerosis, etc.

Para hacer **desaparecer** el ácido úrico, ningún remedio tiene tanto valor como

LA PIPERAZINA MIDY

el disolvente **más poderoso** del ácido úrico.

Imitada con frecuencia, pero jamás igualada

De venta en todas las Farmacias y Droguerías
LABORATORIOS MIDY, 67, AV. DE WAGRAM, PARIS-17e

Qué prefiere Ud., ¿ser "valiente" a medias, o ser valiente?

Es lo que Ud. diría: abandonarse cailadamente a los sufrimientos físicos no sería valor, sería una torpeza atroz; y cuando se vive en perenne malestar porque la Salud falta, valentía es luchar por ella, readquirirla, poseerla otra vez y para siempre.

* *

Cuide Ud. celosamente su Salud si es buena; y si ya está quebrantada por enfermedades del

ESTOMAGO

afecciones concomitantes al

hígado y VESICULA,

úlcera gástrica o duodenal, COLITIS - intestinos,

oriéntese en la mejor dirección para recuperarla: Use

BISMÁGEN

La misión **importantísima** de restaurar la Salud debe confiarse al remedio famoso que la Ciencia y la Experiencia sancionan como **infinitamente superior a cuanto existe:** ¡¡Bismágen!!

ATENCION—Si al pedir Bismágen le ofrecen "una de tantas" imitaciones, haga Ud. lo que haría con la MONEDA FALSA: **¡Rechácelas!**

* *

¿En qué forma se manifiesta su enfermedad?

Dolor de Estómago, Digestiones lentas o dolorosas, Empacho gástrico, Vómitos de líquido o de sangre, Acidez, Eructos agrios, Ardentía, Gases, Dilatación, Mala respiración, Mal aliento, Espasmos, Cólicos, Fermentaciones intestinales, Diarrea o estreñimiento, Inapetencia, Desnutrición; ¿presenta el mal alguno de estos síntomas?

—Olvídelos; un prodigioso cambio en su Salud va a tener lugar: Ensaye con un frasco del **maravilloso patente Bismágen y**

bendecirá la hora en que decidió tomarlo

MOVIMIENTO POLITICO

De Pinar del Río se nos comunica que ayer tarde visitó aquella capital el doctor Joaquín Martínez Sáenz, líder máximo del ABC, a quien acompañaban el doctor Gustavo Porta y otros distinguidos elementos de esa organización.

El ex Secretario de Hacienda recibió en Pinar del Río una afectuosa demostración de simpatías de parte de numerosos amigos de aquella región occidental, con los que cambió impresiones.

Interrogado el jefe del ABC por el Corresponsal, G. Rodríguez, informó que se estaba trabajando activamente en la organización política del Partido abecedario para su concurrencia a los comicios para delegados a la Constituyente.

En Cruces tuvo efecto, según se nos informó telegráficamente, y en la noche del domingo, la reunión liberal anunciada para coordinar a los elementos liberales de una y otras tendencias.

En la residencia del señor Francisco García, presidente del Ayuntamiento local, tuvo efecto la junta, a la que concurrió la totalidad del Ejecutivo liberal de Cruces y los más significados elementos del Partido allí, así como nutrida representación de la sargentería del Partido Liberal.

Más de trescientas personas participaron de la reunión liberal, donde se dió por terminada —en lo que respecta a aquella jurisdicción política— la división entre el grupo ortodoxo y el renovacionista dentro del Partido.

Se adoptó el acuerdo concreto de reconocer como únicos presidentes de los organismos del Partido, en lo municipal, como en lo provincal y lo nacional a los que actualmente figuran al frente de esas posiciones con lo que se declaran extinguidas las escisiones que proclaman otros comités además de los que oficialmente integran el Partido.

Este movimiento de unificación del liberalismo en Las Villas, que permitirá dar una sensación de unidad moral —según el decir acertado de un reputado cronista político— tuvo su inicio al tratarse del banquete homenaje a determinadas figuras liberales. Entonces se comprendió que la familia liberal villareña no puede estar hondamente separada por discordias intestinas mientras al Partido se le ofrece la perspectiva de una inmediata contienda por los máximos propósitos de la Constituyente. —A. P.

Los liberales de Cruces, acordaron en importante reunión solicitar del Presidente de la República, el indulto de Eloy Zoilo, de aquella localidad.

Será ofrecido un simpático homenaje el sábado 2, al joven Regino Díaz Robainas, con motivo de haberse recibido de doctor en Derecho Civil.

El homenaje promete resultar muy lucido, a juzgar por el número de personas que han tomado cubierto para esta comida.

La intensa labor parlamentaria que tiene que rendir en estos días, en su doble carácter de líder de la Mayoría del Senado y miembro de las Comisiones Mixtas que estudian el problema electoral, han obligado al senador Casabuena a suspender su recibo político durante quince días.

No obstante la ausencia obligada del senador Casabuena, en sus oficinas de Consulado 26, el doctor Regino Díaz Robainas, permanecerá dándole solución a los problemas que requieran atención inmediata.

El Alcalde de Marianao, señor Pedro Acosta Fernández, acompañado de los señores Raúl Guillot Facio, Enrique Núñez, Manuel Reyes, Dionisio Pardo, Juan H. Márquez, Juan M. Arriba, Octavio Noy, Alberto Lombard y los Concejales Encarnación Echazábal y Alejandro Hernández, miembros todos de la Asociación de Sargentos Liberales de ese término, visitó al Secretario de Gobernación a quien le anunció que liquidaría el actual presupuesto con superávit, lo que fué motivo, para que fuera felicitado, ya que es empeño de que no haya déficit en la Administración Municipal.

Hablando de los problemas políticos de Marianao, el Alcalde Acosta, le dió cuenta al Secretario de Gobernación de los trabajos que se vienen realizando con vista a la próxima reorganización asegurando que allí triunfará el Partido Liberal por gran mayoría de votos. También solicitó cooperación para satisfacer legítimas aspiraciones de los liberales de ese Municipio.

El Alcalde Armando Aguilar, de Cienfuegos, ha sido objeto de una acusación por malversación y prevaricación que le dirige ante el Juzgado de Instrucción de Cienfuegos, el concejal de aquel Ayuntamiento José Cruces.

Uno de los fundamentos de la denuncia es la que califica falsa reparación de la carretera de la Sierra.

En Real Campiña, poblado del término de Aguada de Pasajeros, tendrá efecto una concentración del Partido Nacionalista el domingo 3.

Allí será lanzada la candidatura para representante del doctor José R. Osés y la de Joaquín Pedraza Cabrera, para gobernador de la Provincia.

El Alcalde de la Esperanza Angel del Valle visitó al Administrador de los Ferrocarriles Unidos, de quien solicitó quince carros de piedra como contribución para construir una calle en aquel término.

Vimos en esta Capital a Francisco Wong, popular político de Sagua la Grande. Ha visitado a los jefes del Conjunto, y se examinó en nuestra Universidad de las asignaturas finales para lograr su doctorado en Derecho.

Wong es uno de los hombres de Eduardo Radelat, jefe político de aquella circunscripción.

De Artemisa se nos reportó telegráficamente la llegada, de paso para Pinar del Río, del doctor Martínez Sáenz. Le acompañaban los doctores Saavedra, Gustavo Porta y Francisco Ichaso, Sra. Milagros Fernández y Justo González, Luis Valle, Mario Canal, Manuel Cancedo, Carlos Orta y otros miembros de la organización.

Entre las personas que les recibieron en Artemisa: Ubaldo R. Villar, Sergio Collazo, Evelio Valdés Acosta, Manuel Santibáñez y Eradio Díaz.

Se les ofreció un vermouth de honor en la residencia de Oscar Troncoso, congregándose allí numerosos público. Pronunció unas palabras de afirmación abecedaria el doctor Francisco Ichaso.

La asociación Justicia Obrera —Oficios 51— ha dirigido un mensaje al Presidente de la República, solicitando sea nombrado Secretario del Trabajo el actual sub-secretario de aquel epartamento, doctor Fernando Busto.

Estado de los candidatos Cenedistas

No ha variado la posición de los candidatos del Cenedismo en la Habana, por consecuencia de las nulidades dictadas.

Se nos suministran datos que no incluyen el colegio ayer anulado de Ceiba 2; pero sí las cifras que resultan de las numerosas nulidades anteriores.

Por ese cómputo, han perdido votos los siguientes candidatos: Ochoa, 401 sufragios; García Pedrosa, 125; Portocarrero, 119; R. Cartas, 95; Escasena, 76; González Pérez, 24.

De resulta de las nulidades, Ochoa, que tenía 5527 votos, tiene 5,126. Rodríguez Cartas, que tenía, 4917, tiene ahora 4922; Ricardo Escasena, que tenía 4100, tiene ahora 4024; García Pedroso, que tenía 3264, tiene ahora 3139. Alberto González tenía 2658, tiene ahora 2634; Jesús Portocarrero, tenía 2.434 tiene 2315.

LAS OFICINAS DEL DR. BOTET, EN SAN LAZARO

El doctor Alfredo Botet, recibirá a sus amigos y simpatizadores, los martes y jueves, de 3 a 6 p. m. en sus oficinas le San Lázaro número 234, altos.

Todas las personas que deseen tratar asuntos con él personalmente, pueden hacerlo en la dirección indicada.

LOS PROCURADORES DE LA HABANA ELIGIERON NUEVA DIRECTIVA EL DOMINGO, 26

ESn las elecciones efectuadas el pasado domingo en el Colegio de Procuradores de la Habana resultaron electos los siguientes señores:

1938-1940

Vice-Decano: Enrique Urioste García de la Linde; Vice-Secretario: Juan E. Mayorga Huertemendia; Vice-Tesorero: Gerardo G. Villa Caballero; Vice Bibliotecario: Fernando Udateta Haro.

Diputados propietarios

Constanttino Martínez Tuñón; Juan B Montalvo Suárez; José A. Besch Toro; Urbano Gómez Cádiz; José A. Figueras Rodríguez; Fernando A. Soldevila Cardentey.

Diputados Suplentes

Mario Noiset Monzón; José M. Fernández Avalos; Carlos Tarafa de la Cruz; Arturo el Campo Robles; Carlos del Castillo Alvariño; Manuel Monteagudo Valdés.

Los electos tomarán posesión a las 12 m. del día primero de julio en el tercer piso de Paseo de Martí 15.

TENTATIVA

Avelino Domínguez González, de 22 años y de Antón Recio 81, fué arrestado por el cabo Ricardo González y los vigilantes Jenaro Santa y Calixto Piñero, del Buró de Investigaciones, por ser la misma persona que en la esquna de Malecón y Manrique, hurtó un revólver del interior de un auto, tratando de vender dicha arma en el Mercado Unico. Fué remitido al vivac.

Guayaberas

"Rivón"

fabricadas por creadores de modas masculinas.

Nuevas adhesiones para el homenaje a los Estados Unidos el 4 de Julio

Partido Nacionalista de Puerto Rico
Delegación

Puerto Rico se adhiere al homenaje a Estados Unidos

La Delegación en Cuba del Partido Nacionalista de Puerto Rico, ha tomado los siguientes acuerdos:

Primero: Solidarizarse fraternal y sinceramente con el homenaje a Estados Unidos que se está organizando por un grupo de cubanos para la fecha histórica que se conmemora el próximo día 4 de julio, si es que tal homenaje se realizará para rendirle tributo de amistad o identificación al noble pueblo norteamericano, y no a los hombres, sistemas e instituciones que a nombre de la Patria de Lincoln, cometen las más flagrantes injusticias y los más condenables atropellos dentro y fuera del territorio de Estados Unidos.

Segundo: Confiar en que los actos que se organicen para homenajear a Estados Unidos, habrán de recoger el ferviente anhelo de todo el pueblo cubano de reclamar la liberación de don Pedro Albizú Campos y demás patriotas puertorriqueños presos en Atlanta, así como el reconocimiento del derecho de independencia que le asiste a Puerto Rico.

Tercero: Reiterar a todos los cubanos que la lucha que sostiene el pueblo puertorriqueño por conquistar su libertad y su plenitud de soberanía, no es una lucha contra el pueblo de Estados Unidos—que está clamorosamente a nuestro lado—sino una lucha contra el sistema de dominación extraterritorial—política y económica—que practicada por los gobiernos norteamericanos en cuanto a Puerto Rico ha culminado en la cruel paradoja de que mientras en Washington se habla de Democracia y de buen vecindaje, en Puerto Rico sucedan hechos como la «massacre» del Domingo de Ramos, en Ponce, en que la policía Insular, bajo el mando del coronel Whinsip y el capitán Orbeta, ametralló bárbaramente a una manifestación, resultando muertos 22 ciudadanos y heridos más de doscientos.

Cuarto: Expresar al pueblo cubano y a los organizadores de este homenaje, que para los nacionalistas puertorriqueños la Democracia no es expresión política de un territorio y de unos hombre, sino realización integral en todos los territorios y por todos los hombre. Y que malos demócratas son esos que cantan la Democracia de un país, pero que permiten o ven con indiferencia la esclavitud, la dictadura o la tiranía en otros países. La Habana, junio 25 de 1938.—**Alberto Arredondo**, delegado plenipotenciario del Partido Nacionalista de Cuba en Puerto Rico en Cuba».

ALIANZA NACIONAL FEMINISTA

MEDINA, junio 25.—Comisión organizadora del homenaje a los Estados Unidos. Periódico AVANCE.—La Alinza Nacional Feminista se siente, frente a las corrientes históricas actuales, plenamente democrática, e invitando esa razón, se adriere al homenaje al pueblo de Norteamérica. Amigos y aliados en el pavimento por lo nidependencia cubana,y al presidente Roosevelt, paladín de la causa demócrata mundial.

MERCURY EXPRESS
Junio 25 de 1938.

Dr. Oscar Zayas.
Director de AVANCE,
Teniente Rey y Prado.—Habana.
Muy señor nuestro:

La idea de Ud. y del Dr. Rivero, de rendir un homenaje Nacional el próximo día 4 de Julio, a los Estados Unidos y a la Gran Bretaña, nuestros mejores clientes y amigos, merece el apoyo y adhesión de todos los cubanos conscientes, que sepan apreciar en cuanto vale, la ayuda que estas dos Naciones prestan a nuestra economía y desenvolvimiento.

Esta Empresa Cubanísima, reitera a Ud. su fervorosa felicitación por su iniciativa, y aprovecha la ocasión para reiterarse de Ud. affmos. s.s.,

MERCURY EXPRESS.
M. G. Menéndez y Ca.

LA ADHESION DE UN EXILADO DE 1929

EL HOMENAJE A LOS E. UNIDOS

Hace varias semanas, en la fiesta comunoide de Campo Polar, se gritó «Viva México» y «Abajo los yankis». Ese grito brotaba de la verborrea caldeada en las mismas retortas de la Tercera Internacional. Allí no podían estar los cubanos amantes de las glorias de la patria. Allí no podíamos estar los jóvenes cubanos que sabemos y sentimos tan honda admiración por la noble nación americana, puesto que los verdaderos cubanos piensan siempre en la inmensa deuda de gratitud que tienen para con la patria de Washington y de Lincoln. Allí no podían estar los cubanos que saben del largo rosario de cadenas y mazmorras en que vivió nuestra querida patria desde aquel día en que Narciso López desembarcara en Cárdenas en 1850. Nadie puede olvidar el aporte económico, político y hasta oficial que desde aquella fecha le fué prestado a Cuba por las autoridades y el pueblo americano hasta el mismo y reciente día de la concertación del Tratado de Reciprocidad. No podemos olvidarnos de los «rough riders» que duermen su último sueño en las entrañas de las serranías orientales. No podemos olvidarnos de los Wood y de los Roosevelt, aunque así lo quieran los comunistas tropicales que nos gastamos.

Por eso, pese a la fobia de los banderilleros de Stalin, la feliz iniciativa del gran diario AVANCE, de rendir un homenaje de admiración y simpatía al gobierno y pueblo americano con motivo de la fecha del 4 de julio, ha tenido la más amplia y calurosa acogida en la conciencia cubana.

Abelardo González Vila.
Ex-Director de la Revista «Universidad». Miembro del Comité de Cubanos Exilados de New York, México, París, 1929-1933.

SE ADHIERE EL CLUB SAN CARLOS

Dr Oscar Zayas,
Dirctor de AVANCE.

SANTIAGO DE CUBA, junio 25, (Por telégrafo).—La junta directiva del Club San Carlos que me honro en presidir, tomó el acuerdo de comunicar a usted su adhesión entusiasta a la manifestación que se celebrará el próximo día 4 de julio en honor de la gran república del Norte, única en América que nos ayudó con sus fuerzas de mar y tierra a obtener la independencia de la patria, y, después, con sus consejos, experiencia y acción civilizalora guió nuestros pasos en la senda del gobierno propio, de la cultura y del progreso.

También nos asociamos al homenaje a la poderosa nación británica, cuna del noble almirante Lorraine, tan querido y admirado por nuestro pueblo, la que, en días pretéritos, determinó por su enérgica actitud la neutralidad europea en el conflicto bélico hispano-americano, facilitando así la acción libertadora de los Estados Unidos.

La directiva acordó también engalanar nuestro centro social el día 4 de julio con banderas de las dos grandes naciones amigas y designar al general Rafael Montalvo para que nos represente en la manifestación que se ha de llevar a cabo en esa ciudad en la fecha citada.

Atentamente de usted.—G. FERNANDEZ MASCARO, coronel del Ejército Libertador.

ACEPTA EL GENERAL MONTALVO

El general Montalvo recibió hoy el telegrama del club San Carlos y ha contestado que acepta complacido la encomienda de representar en el magno homenaje a los Estados Unidos a esa prestigiosa organización.

Gestionan mejoras para la capital de Santiago de Cuba

El Secretario del Interior prometió al Alcalde de esa ciudad atender sus quejas

Hubo intenso movimiento en la Secretaría de Gobernación, ayer, en cuanto a visitas se contrae, ya que fueron numerosos los congresistas y políticos y otros que abordaron al Dr. Rafael Santos Jiménez para tratarle de asuntos diversos hasta muy cerca de las dos de la tarde.

Anotaremos en primer término al Dr. Guillermo Castellví, Alcalde de Santiago de Cuba, quien conferenció con el Secretario por espacio de más de una hora, tratando con él diversos tópicos relativos a ese Municipio. El doctor Castellví se retiró sumamente complacido exponiendo su absoluta identificación con la política de acercamiento que se propone desarrollar el Dr. Santos Jiménez con los Gobernadores Provinciales y Alcaldes Municipales para encauzar y resolver los problemas de esas entidades y mantener agrupadas a esas autoridades en torno al Poder Central para el mejor cumplimiento de las leyes y demás disposiciones que se dicten en beneficio y defensa de los gobiernos y alcaldías.

El Dr. Castellví informó al doctor Santos Jiménez sobre el presupuesto santiaguero y también de las principales necesidades del Término, que son, el mejoramiento del alumbrado y la reconstrucción del vivac y de la cárcel y anunció al Secretario sus propósitos de visitar al Presidente de la República para recordarle sus ofrecimientos, hechos a la representación congresional de Oriente, que lo visitaron hace poco, de las obras de pavimentación y alcantarillado de la ciudad y otras de no menos urgencia.

Hablando con los repórters dijo el doctor Castellví que si se presta la cooperación necesaria al Dr. Santos Jiménez, en sus planes administrativos y políticos podrá observarse en breve la más completa transformación de los Gobiernos Provinciales y Términos Municipales, que estarán vinculados al Poder Central para llevar adelante las obras de positivo beneficio para los intereses generales.

Las demás visitas a que nos hemos referido, fueron el senador electo Germán López, y los representantes Meneses, Mendieta, López, Loriá, Morales Pérez, González Parra, Herrera, García Birba, González, Alomá, el comandante del Ejército Constitucional Sr. Azcuy y otros muchos más que haría interminable esta relación.

Descubrimiento de un Remedio Eficaz para Enfermedades de la Piel

Seca la eczema, las herpes y las erupciones cutáneas

Esta maravillosa receta de un médico, que se conoce ahora en todo el mundo como el Aceite Esmeralda Moone, es tan eficaz en el tratamiento de las enfermedades de la piel que la picazón de la eczema cesa con la primera aplicación.

Después de unas cuantas aplicaciones de ese aceite, el más persistente caso de eczema es vencido y rara vez se repite.

El Aceite Esmeralda Moone no hace daño y es agradable de usar. Está de venta en todas las farmacias.

JOVEN LESIONADA

Inés Rodríguez Rodríguez, de 22 años y de Acosta 25, fué asistida en el Primer Centro de Socorro, de lesiones menos graves, que sufrió en su domicilio al caerse.

E. P. D.

EL SEÑOR

Darío Viego y Delgado

HA FALLECIDO

Dispuesto su entierro para hoy, martes, a las cuatro de la tarde, su hermano, que suscribe, en su nombre y en el de los demás hermanos y familiares, invita a todas las personas de su amistad se sirvan concurrir a Reina número 68, para desde allí acompañar el cadáver hasta el Cementerio de Colón, favor que agradecerá.

La Habana, Junio 28 de 1938.

JOSE RAMON VIEGO

M.E.C.D. 2016

LOS ALUMNOS DEL 2do. AÑO DE MEDICINA ACORDARON NO CONCURRIR A LOS EXAMENES DE BACTERIOLOGIA

LA DIRECCION DE ADUANAS HA DENEGADO TRECE RECURSOS DE UNA COMPAÑIA MIELERA

AUTORIZAN EL DESEMBARCO DE UN TECNICO CANADIENSE, AL QUE NO EXIGIRAN FIANZA

El Departamento de Inmigración emitió informe favorable.
Relación de nuevos pensionados del Ejército Libertador.
Sitúan $378,976.83 para pagar el personal de oficinas

Trece resoluciones acaban de ser dictadas por la Dirección de Aduanas, contra igual número de protestas establecidas por la Havana Molasses Company, en el cobro de dobles derechos consulares que se hizo por carros-tanques vacíos adquiridos por dicha compañía, después de haber sido descargada la mercancía que contenían.

Del asunto ha dado cuenta ayer a la Dirección del Servicio Central, la de Aduanas, informando que los derechos fiscales fueron pagados correctamente y que no se trata de casos de protesta contra clasificación o valoración de mercancías importadas, ni contra aumento de gastos adeudables, por lo que la resolución en vía de protesta no es de su competencia, inhibiéndose del conocimiento del fondo de la cuestión planteada.

Original petición para una rifa

Por la Secretaría de la Presidencia se ha trasladado a la del Servicio Central de Hacienda, que a su vez lo remitirá a la de la Lotería Nacional para que emita su dictamen, de una petición para llevar a cabo una rifa, según se dice de un radio y «otras boberías», hecha al Presidente de la República por la señora Juana Sarría Sarría.

Según expresa la referida señora, el fin de los fondos de esta rifa es para destinarlos a adquirir los aparatos que le ha recetado un especialista, para abandonar el sillón de inválido en que se encuentra postrada desde hace mucho tiempo.

Infracciones denunciadas

La Secretaría de Comercio ha dado cuenta a la de Hacienda de haber sido sorprendidos por inspectores de aquel departamento, infringiendo la Orden Militar 400 de 1900, por no haberse inscripto en los Registros Mercantiles, los siguientes comerciantes:

Agustín Soto, Samuel Don, Vicente Catalá Pérez, García y Austi, José Barojos, Juan Vázquez y Miguel Génovas, de esta ciudad; José Ramos, de Guanabacoa, y José Kouri, de Güines.

Aprobados por la Sección de Pensiones y Jubilaciones se han incluído en los Registros Generales de Pensionados los expedientes de los miembros del Ejército Libertador siguientes:

A las hijas del teniente coronel Alonso Rivero González, de $540; al sargento segundo Leopoldo Baton Amita, de $216; al cabo Alfonso Scull, de $192; a los soldados Ibrahim Serrano Betancourt, Rafael Rojas Ferraud, Alberto de J. Guerra Pérez, Ramón Leiva Borrego, Pedro Tamayo Aguilar, Francisco Baeza, José Tronés Figueredo, Nicolás Varona Núñez y Joaquín Pozo Pereira, de $180 a cada uno.

Ha sido informada por la Dirección General de Inmigración la consulta que le dirigió la del Servicio Central acerca de la petición hecha al Secretario de Hacienda, por el Bank of Nova Scotia, a fin de que se permitiera el desembarco de un funcionario de dicha entidad, sin el requisito de prestar la fianza de quinientos pesos.

El caso a que se contrae el asunto es la sustitución del señor Arthur Gath, apoderado-contador de dicho Banco, que marcha al Norte y que será sustituído por el señor Herbert William Smith, natural del Canadá, que según explica el referido Banco se encuentra excluído de la Ley de Nacionalización del Trabajo, como personal especializado de la confianza de la entidad.

Inmigración ha informado favorablemente la petición, fundándose en que puede accederse autorizando la estancia en Cuba del señor Smith sin necesidad de fianza, por la responsabilidad que contrae el Banco ante Inmigración de sufragar los gastos que su reembarque pudiera ocasionar en caso necesario y tratarse de la solvencia del solicitante.

Ampliando un informe

Como ampliación de la noticia dada días pasados, respecto al fraude encontrado en la fábrica de zapatos de Güines de los señores Gerardo Riverón y Compañía, los inspectores del Servicio Central que prestaron dicho servicio informan que se descubrieron ocultaciones de ventas ascendentes a $127,588.99, defraudándose además del impuesto del uno y medio por ciento, otros impuestos.

También se encontraron infracciones de la Ley del Timbre Nacional, ascendentes aproximadamente a unos $550.00, más las resultas que de los mismos impondrá la Dirección de Rentas como sanción.

Situación de fondos

La Dirección de Contabilidad ha informado en el día de ayer que se han situado para atender el pago de personal del presente mes, $378,976.83, para las siguientes dependencias del Estado:

Personal de los juzgados de la República, personal temporero de todas las Secretarías, distritos de Obras Públicas, gastos de representación de los Secretarios y Policía Nacional. Ya el Ayuntamiento situó su cincuenta por ciento.

Ingresos

Según los partes telegráficos recibidos en la Dirección de Contabilidad las recaudaciones por todos conceptos el día de ayer ascendieron a $207,197.05, elevándose el total de lo recaudado en el presente ejercicio a $764834,160.47.

ARMONIAS

IN MEDIO VIRTUS

La cuestión previa que me planteaba Mañach tenía que suscitar y suscitó gran espectación en los observadores blancos y negros de mi labor reivindicadora.

¿«Armonía» o «fusión»? Era el dilema que yo debía contestar, dilema que él concretaba con este otro: «¿Una república mestiza o una república dominó?»

La concisa interrogación ponía a prueba mi franqueza, mi mentalidad y mi valor cívico. La «fusión», la «república mestiza», era y es un hecho innegable en Cuba. El mestizaje es, desde la antigüedad, una realidad en todos los pueblos. Pero en Cuba se realiza por blanqueamiento del negro casi exclusivamente y de modo vergonzante. Mañach me ponía en el caso, que yo mismo me había buscado, de decir públicamente—mientras la generalidad se reservaba su opinión o la decía **sotto voce**—si yo, como negro, como cubano y como hombre de inteligencia y espíritu estaba o no estaba conforme con este mestizaje realizado en una sola dirección.

Un sujeto puesto entre la espada y la pared, o corriendo otros riesgos como los del circo y el ring, es siempre un suceso que moviliza gran interés espectante.

—Ahora tendrá que hablar «claro», —algunos se decían y se prometían la sensación de verme claudicar o caer en una situación socialmente difícil. ¿Admitiría yo como lícita la servidumbre exclusiva de la mujer negra en la mulatez nacional? ¿Me atrevería a abogar por la plena reciprocidad en el mestizaje?

El apasionamiento que nublaba sus mentes no les permitía prever una tercera solución, intermedia, rigurosamente intelectual. Y esa bisectriz intelectual fué precisamente la que ofrecí a Mañach, y él aceptó como «buena y bastante», para dejar aclarada la cuestión de fines en el problema negro y entrar de lleno en la discusión de los métodos viables para solucionarlo, o siquiera mejorarlo.

Transcribo a renglón seguido la parte esencial de mi artículo «He dicho?», donde le contestaba. Se publicó el 21 de marzo de 1931:

Respondía yo: «La República de Cuba, que no podía decretar la «fusión», —pues sabemos que esas cosas no se imponen—, al juntar en los círculos de su dominio a los ciudadanos todos, promueve, a mi entender, todas las posibles fusiones que consiente la afinidad humana. Esta afinidad, no estorbada por nuestra República, es estorbada, en cambio, por el prejuicio racial, y no ha podido realizar más que en parte, y en la dirección de blanco a negro principalmente, una fusión biológica irregular y vergonzante. El mismo prejuicio ha impedido la fusión económica. La fusión social tampoco existe, por idéntico motivo. Ni ha podido integrarse la fusión espiritual».

«Visto este fracaso del fusionismo natural en nuestra República, registrado en sectores tan vulnerables para la unidad étnica de los cubanos, creo que la «armonía» es su mejor sustituto. Digo, pues, que idealmente, por estímulos humanos, preferiría yo la «fusión» si ella trajera la unidad del espíritu; pero que, faltando esta condición esencial, estoy por la «armonía».

«Es claro que ni la «fusión» ni la «armonía» se dan espontáneamente. Hay que cultivarlas. Pero una república mestiza, —mulata, decimos en América—por su propia virtualidad no garantiza la unidad de almas. El mestizaje, —no digo ahora la mulatez—es un fenómeno universal y, no obstante, las razas, las naciones, los pueblos y los hombres no acaban de amarse los unos a los otros».

«Si ocurre, entonces, que en ambas soluciones el resultado hay que elaborarlo, tengo por más fructífero y expedito el acoplamiento armónico de todos los factores sociales, porque en la «armonía» sólo se pide la consideración humana y el respeto al derecho ajeno, mientras que la «fusión» exige el sacrificio previo de diversos prejuicios específicos que entorpecen el espíritu sin mejorar la solución definitiva».

«Voto, pues, por la **república dominó**».

«En mi artículo, el énfasis puesto sobre la «fusión» tuvo por único fin el de acentuar mi preferencia por el régimen cubano que la promueve, contra el norteamericano que la prohibe».

«¿He dicho?»

Una vez salvado espontáneamente por mí un pequeño lapsus ocasionado por un «salto» tipográfico en cierta parte de aquel artículo mío, Mañach escribió su tesis en una corta serie de trabajos de gran interés sociológico. El primero de ellos, «Razas y Culturas», publicado en «El País» el 26 de marzo de 1931, reaparecerá mañana en esta columna.

Y ocurrió esto que puede ser contado:

Entre las amplias y eruditas premisas que sentaba Mañach en ese su artículo primero de la serie que recordaremos mañana, había una alusión a la **psicobiología** que me impresionó y me dejó hondamente preocupado. «Psicobiología», «biología social». ¿Qué sería esto? Era urgente que yo aprendiera estas dos ciencias raras para mí, a fin de poder impugnar algo que en ese primer artículo me disgustaba.

Y como que Mañach y yo siempre nos hemos tratado con sencillez, lealtad y franqueza, me fuí a verlo a su oficina de «Fin de Siglo» para que me recomendara algún texto de **biología social.**

Nuestro joven pensador sonrió de buena gana y me aclaró que aún no había texto para esa «asignatura»; que eso de la biología social y la psicobiología eran implicaciones obvias de la Sociología.

Mas para que viese yo que él también andaba meditabundo y seriamente preocupado por la discusión que yo le planteara, me mostró una hoja de block en la cual había preparado un plan dialéctico, sólidamente estructurado, con que se proponía desarrollar su tesis. Por su parte no iba a ser un juego de improvisaciones.

Le agradecí la confidencia; pero, lejos de tranquilizarme, en realidad sólo sirvió para hacerme comprender mejor el gran peligro de fracaso a que me expondría si tuviese que impugnar su tesis tan cuidadosamente preparada.

Mañana veremos cómo la planteó.

Gustavo E. URRUTIA.

Los jubilados del Retiro Civil piden un 5x100 al Estado

Se dirigen en ese sentido al Jefe del Ejecutivo. No tienen fondos suficientes

Se ha tenido conocimiento en la Secretaría de Hacienda, de que la Federación Nacional de Jubilados y Pensionados del Retiro Civil se ha dirigido al presidente de la República, en solicitud de apoyo para que por ese departamento se cumpla con lo que se dispone en el decreto-ley número 465, en que se ordena que el Estado contribuya con el 5 por ciento de auxilio a los fondos de ese retiro. Por la ley de junio 7 de 1937, queda autorizado el presidente de la República para situar esas cantidades del Tesoro Público, en caso de que no sean suficientes las consignaciones en el presupuesto de la nación para dichas obligaciones. Ya la Federación ha pedido tomar la suma de 276,000 pesos del Tesoro para cubrir el auxilio al Retiro Civil en lo que se refiere a los meses de marzo, abril, mayo y junio de 1938, toda vez que estaba agotada la cantidad consignada en el presupuesto.

Posteriormente una comisión de la Federación solicitó del jefe del Estado, doctor Federico Laredo Bru, atención a este problema, por ser precaria la situación del Retiro Civil y ser posible que no se pudieran atender las obligaciones del presente mes de junio, haciéndoseles la promesa de que se le buscaría solución al problema; pero hasta estos momentos nada se ha hecho. Por eso se ha pedido se ordene a la Secretaría de Hacienda que sitúe la cantidad de 276,000 pesos con cargo a los ocho millones de pesos que se adquirirán por medio de pagarés de tesorería, según autorización del Congreso de la República.

Los técnicos del departamento de Contabilidad de Hacienda estudian esta petición para informar sobre la misma al secretario de Hacienda, doctor Manuel Giménez Lanier, y al presidente de la República, doctor Laredo Bru.

HURTO

El vigilante 2028, Gumersindo Martínez, de la Décima Cuarta Estación, arrestó cuando se daba a la fuga, a José García (a) «El Moro», vecino de Acosta 36, después de haber hurtado cuatro pantalones a Muza Manzu, dueño de la sastrería situada en Calzada de Bejucal y Washignton.

REGRESARON EN EL "SIBONEY" LOS FUTBOLISTAS CUBANOS QUE FUERON A COMPETIR A EUROPA

En las primeras horas de la mañana llegará el «Oriente», de Nueva York. El día primero arribará un vapor alemán que procede de Vigo. Mr. Cheelhan viene a construir un espigón

El «Toloa»

Procedente de New Orleans, llegó ayer el vapor americano «Toloa», de la Gran Flota Blanca, que trajo carga general y 13 pasajeros para la Habana y conduce carga general y 111 pasajeros en tránsito para Centro América hacia donde continuó viaje esta madrugada.

Para la Habana llegaron en el «Toloa» el señor Herbert R. Smith, residente en Preston, así como un grupo de turistas norteamericanos.

El «Siboney»

Directo de New York, arribó ayer por la mañana el vapor americano «Siboney», correo de la Ward Line, que trajo 62 pasajeros para la Habana y conduce carga general y 74 pasajeros en tránsito para Progreso y Veracruz hacia cuyos puertos continuó viaje al medio día de ayer.

Para la Habana llegaron en dicho buque el juez doctor José Vidal Bosque, el doctor José Abella, los estudiantes Hugo y César Aldaya, Antonio Larrea, Joaquín de la Rosa, los artistas cubanos Florencio Castillo, José Castañeda, Víctor Cruz, Oscar Rodríguez, Benito Amores, el artista dominicano Eleuterio Brito y señora y otros.

Devuelto por las autoridades de Inmigración de los Estados Unidos llegó también el cubano Antonio Narváez Méndez, que fué detenido a su llegada a nuestro puerto, por el marinero al servicio de la Policía Marítima, Domingo Morell, por tener causas pendientes en Cuba.

Narváez también cumplió seis años de prisión en los Estados Unidos

21 chinos

Por el «Siboney» han llegado 21 chinos que antes de ser puestos en libertad tendrán que demostrar que tienen derecho de regresar a Cuba.

Los deportistas cubanos

En el «Siboney» han regresado los 16 deportistas cubanos que fueron a Europa para participar de las competencias de football celebradas recientemente.

Los mencionados deportistas son los señores: Benito Carbajales, José Tapia, Pedro Ferrer, José A. Rodríguez, Juan Alonso López, Juan Tunas, Carlos Olivera, Jacinto Barquín, Héctor Socorro, Juan Ayra, Joaquín Arias, Tomás Fernández, José Magriñá, Manuel Borges, Mario Sosa, Manuel Chorens, este último con su esposa.

Numerosos amigos y familiares acudieron a recibirlos, habiéndoseles ofrecido las cortesías oficiales de acuerdo con lo dispuesto por el Dr. Alfredo Botet, Director Administrador de la Aduana de la Habana.

Viajeros de Miami

Por la vía de Miami llegaron ayer a nuestro puerto los siguientes viajeros: Guillermo Romañach, Paul Lamar, Manuel y Juan Díaz, comerciantes, el exportador de frutos cubanos señores Donis Figueroux y otros.

Por esta misma vía salieron los señores: Fernando Villapol, Antonio Dimas, Mario Acosta, Morris Harvy y el señor Frank Steinhart Jr., que va representando al señor Presidente de la República a los juegos de polo que se celebrarán próximamente en Chicago entre el team cubano y el team de Mr. Leon Mandell.

El «Cuba»

En su viaje regular llegó ayer tarde procedente de Tampa y Key West el vapor americano «Cuba», correo de la Peninsular y Occidental S. S. Co., que trajo carga general y 90 pasajeros figurando entre ellos los señores Francisco Estévez, Otilia Bachiller de Campo, Ignacio Correa, del doctor Juan Manuel de la Puen-Caridad de la Puente e hija, esposa te, ónsul de Cuba en Tampa, el señor Rogelio Bombalier Jr., la señora Luicia Cristo, Miguel González Rodríguez, Leandro González, y seis hijos, el señor Rodolfo Cortés y otros.

Viajeros distinguidos

Entre los pasajeros en tránsito del vapor americano «Toloa», figura el señor Tilly C. Garner, hijo del Vice-Presidente de los Estados Unidos de América, el cual, en compañía de su familia, está realizando un viaje de vacaciones.

La Embajada de Arte Popular Mexicano

También regresaron ayer a su país en el vapor «Siboney» los integrantes de la Embajada de Arte Popular Mexicano, Pilar Heredia, Estela Ruiz Vázquez, Ena Ruiz Vázquez, Enriqueta V. de Ruiz, Luis F. Obregón, Ignacio Acosta, Silvestre Vargas G., Pedro Marín Martínez, Venancio Macías Acosta, José Rodríguez Paredes, Francisco Alvarez G., Jesús Barbi, Rojas, Pedro Pérez, Rocha, Andrés Muñoz Garca, Gaspar Vázquez López, Alfonso Suárez, Armas de González, Raquel Gutiérrez Barba, Marta Bracho Torres, Isabel Gutiérrez Barba, Carmen Muñoz de Suárez, Gloria M. Suárez, Concepción Pichardo, Alba E. Garfía, Alicia Cavallos Vera, Alicia Ríos Hernández, Luis Marques, Pedro J. Caballero, Rafael García, Jiménez, Ana R. de Márquez, María Luisa Márquez, Francisco P. Hernández, José Ortiz, Marino, doctor Jesús Amado Gamboa, Antonio Betancourt Pérez.

En la Habana se han quedado los integrantes de los Tríos Acapulco y Nacional.

El «Oriente»

Directo de New York, arribará en las primeras horas de la mañana de hoy a nuestro puerto, el turbo eléctrico americano «Oriente», de la Ward Line, que reanuda sus viajes semanales entre el mencionado puerto norteamericano y la Habana y cuyo servicio había sido interrumpido al ser objeto dicho buque de reparaciones.

El «Oriente», que regresará a New York a las dos de la madrugada próxima, trae para la Habana 1,383 toneladas de carga general y 112 pasajeros, así como un grupo de turists que regresarán en el propio buque.

Entre los pasajeros para la Habana que vienen en el «Oriente figuran el presidente de la Havana Electric Railway Company, Mr. Franck Steinhart; el presidente del Ferrocarril de Guantánamo, Mr. William C. Crosbie y familia; los señores Manuel González y señora, Fernando Calmet y señora, Louis Jurick y señora, el capitán Antonio De Torra, jefe del bureau de la prensa en el Cuartel General del Ejjército Constitucional; A. Pineda, E. Colás, Estrella Aldama, B. Alvarez Jr., J. Angiello, Claudio Averhoff, Severo Colás, Ramón Conroy, Anna Costello, Oscar de la Rosa y señora, William Delgado, Brígido Domínguez y familia, Juan F. Fariñas, Emilio Gómez Morales y familia, Alberto Gutiérrez, Pánfila Valdés, Alberto Acha, señora P. C. Zorrilla, Allan Azarracina y familia.

Noticias breves

De New York arribará esta tarde el turbo eléctrico americano «Quirigua», de la Gran Flota Blanca, que trae 900 toneladas de carga general y 29 pasajeros.

—Con carga general y dos pasajeros en tránsito llegó ayer de New Orleans, el vapor de bandera italiana «Arsa», que seguirá viaje hoy para Génova, vía Cádiz.

—Procedente de Tampa y con carga de madera llegó ayer el barco motor de bandera hondureño «Laguna».

—De Norfolk, con carbón, llegó ayer tarde el vapor finlandés «Odbar II».

—Durante el día de ayer salieron los siguientes vapores: «Lagunas», para Ciudad Chetumal, vía Cozumel; el «Kishacoquillas», para Liverpool, con carga de miel. El «Lubek», para Puerto Barrios. «Siboney», para Progreso y Veracruz.

—De Kobé, vía California, llegará hoy al medio día el vapor japonés «Kunikawa Maru», que trae 600 toneladas de carga general.

—El día primero de julio arribará a nuestro puerto, procedente de Rotterdam y Amberes, el vapor holandés «Beemsterdyk» que trae 600 toneladas de carga.

Para ese mismo día tiene anunciado su arribo, directamente de Vigo, el vapor alemán «Quito» que trae 120 toneladas de carga de productos españoles.

La recaudación

Durante el día de ayer la Aduana de la Habana recaudó $69.559.36.

Franquicias

De acuerdo con lo solicitado por la Secretaría de Estado, la Aduana de la Habana concederá las cortesías de estilo y franquicias correspondientes al señor Ernesto Aguirre Ugarte, Vice-Encargado de Negocios de la Legación de Argentina en Cuba quien llegará hoy a nuestro puerto por la vía de Miami.

Para una jira

Al medio día de ayer desembarcaron numerosos miembros de la dotación del acorazado «Arkansas», a fin de hacer un recorrido por los principales lugares de nuestra capital así como para participar de una jira campestre, utilizando 28 ómnibus.

Para dirigir una obra

Por el Departamento de Inmigración ha sido autorizado el desembarco de Mr. Richard Cheelhan Burton, quien llegará a nuestro puerto a bordo del vapor «Jamaica», y que viene a dirigir la obra de reconstrucción del muelle de San José y la construcción del nuevo espigón para la Flota Blanca.

Por el propio Departamento ha sido autorizado el desembarco del artista español Constantino Rodríguez Cortés, que llegará en el vapor «Orinoco».

Rendirán homenaje a Santos Jiménez y A. Cossío del Pino

Demostrarán así su gratitud por las nuevas tarifas que ha aprobado el Consistorio

Se supo ayer en Gobernación que los mesilleros del Mercado Unico están laborando activamente y ultimando los detalles para el homenaje que el próximo día primero de julio habrán de rendir al Dr. Santos Jiménez y al concejal del Ayuntamiento habanero Sr. Alejo Cossío del Pino con motivo de entrar en vigor ese día las nuevas tarifas votadas por el Consistorio a iniciativas del citado señor Cossío del Pino y aprobadas por el Secretario, tarifas que fijan en sólo $12.50 la contribución anual que han de pagar aquéllos por mesilla en contra de lo que rige actualmente de cinco centavos por día como impuesto además de la expresada cantidad.

El homenaje se llevará a cabo en el Mercado Unico, cuyas actividades se paralizarán totalmente ese día, al igual que las del Polvorín, y con diversos los actos acordados, figurando, en primer término, el acto de izar la primera bandera cubana enarbolada en el año 1902 al constituirse la República. Hablarán diversos oradores, tales como el doctor Mario Fuentes Aguilera, Carlos Massó, Rafael Ocanes, Dr. Gonzalo García Espinosa y los señores Santos Jiménez y Cossío del Pino. Acudirán diversas entidades, entre ellas las agrícolas y no pocas industriales y mercantiles.

MARCHARON DESPUES EN SON DE PROTESTA AL DECANATO DE LA FACULTAD DE MEDICINA

Aceptan los estudiantes que los examine cualquier otro profesor que no sea aquel que anunció los suspendería.
Se accede a mejorar la calidad del papel de los títulos

Acordaron ayer los estudiantes del segundo curso de la Escuela de Medicina, en una nutridísima asamblea celebrada en el anfiteatro del Hospital «Calixto García», no concurrir a los exámenes finales de Bacteriología, fundamentando su determinación en las declaraciones del profesor titular de dicha asignatura, doctor Reinaldo Márquez, de que los suspendería a todos.

En la propia reunión se mostraron de conformidad con que se designara a cualquier otro profesor de la Facultad de Medicina para realizar los citados exámenes y nombraron una comisión de estudiantes para que se entreviste con el Rector de la Universidad, ingeniero José Manuel Cadenas, y con el decano de la Facultad de Medicina, doctor Angel Arturo Aballí.

El escrito de recusación del citado profesor, en el que los alumnos exponen todos los antecedentes del caso, elevado ya al decano doctor Aballí, fué ratificado en la asamblea en todas sus partes.

Después de terminada la asamblea de referencia los estudiantes marcharon en son de protesta sobre el decanato de la Escuela de Medicina, en cuyo vestíbulo permanecieron reunidos durante largo rato, no pudiendo entrevistarse con el decano Aballí por encontrarse ausente.

Para el día de ayer se encontraba concertada una entrevista entre el profesor Márquez y el doctor Aballí, pero ésta tampoco pudo celebrarse.

Posiblemente pasado mañana, en la reunión que ha de celebrar la Facultad de Medicina, se trate del conflicto surgido.

En otras escuelas del Alma Máter en las que se han registrado incidentes de esa naturaleza, aunque quizás de menores proporciones, los claustros de profesores han abordado el asunto y le han dado una rápida y satisfactoria solución.

Accede la Universidad a mejorar los títulos.

Ayer por la tarde nos declaró el Rector de la Universidad que había sido dada la orden para imprimir los nuevos títulos que se entregarán a los graduados del Alma Máter y que los de este curso serán los primeros en recibir.

La cartulina de esos títulos es una imitación de pergamino, costando cada uno al plantel 25 centavos, mientras que los anteriores valían menos de tres centavos.

Visitará el decano Soler a Massachussetts

La Facultad de Educación ha acordado solicitar del Rector del Alma Máter una comisión honorífica para que realice estudios en el extranjero el doctor José María Soler, decano de la misma.

El doctor José María Soler, distinguido profesor y decano de la Escuela de Educación, partirá próximamente a Massachusetts.

Exámenes señalados.

El día 30 comenzarán, en segunda convocatoria, los exámenes finales de la asignatura de Derecho Romano, primer curso, que explica el doctor Domingo Herrera.

Los exámenes escritos de Historia Contemporánea continuarán durante esta semana, todos los días a las 4 p. m. y habrá un examen oral el miércoles, día 29, a las nueve de la noche.

Matrícula para los últios 47 alumnos pobres.

Los 47 alumnos pobres de la Universidad a quienes no se había podido conceder la matrícula, de acuerdo con las últimas disposiciones, tienen resuelto ya su problema.

Más de sesenta alumnos de aquellos a quienes se concedió ese beneficio no han recogido sus carnets dentro del plazo que se les fijó y se aplicarán esas matrículas a éstos, pues se entiende que los otros han renunciado sus derechos al citado beneficio.

Un almuerzo a Hernández Toraño.

Acaba de graduarse de doctor en Derecho en la Universidad José Hernández Toraño, estimado compañero en las labores del periodismo.

A Toraño le ofrecerán el próximo domingo en la Asociación de Repórters un almuerzo-homenaje al que no dejarán de asistir, desde luego, los cronistas universitarios.

Uno de los encargados en recibir adhesiones lo es Alfonso Fernández, repórter policíaco de «¡Alerta!»

Elogia la prensa de Italia la labor de las Películas Cubanas S.A.

Se refiere «Il Messagero» a la film «Sucedio en La Habana», hecha en Cuba

Remitido por el doctor Carlos Tabernilla, Encargado de Negocios a. i. de Cuba en Italia, ha sido recibido en la Secretaría de Estado un recorte del periódico romano titulado «Il Messaggero», en el que se da cuenta de la constitución de una compañía cubana para la producción de películas y de la filmación de la primera, que lleva por título «Sucedió en la Habana», de la que publica lo siguiente:

«Esa película será hecha con actores locales y será musical, para propagar la fama artística de que disfruta aquel país».

El capitán Carlos Ponce, hijo predilecto de Alacranes.

El día 20 de junio actual, se reunió en sesión extraordinara la Cámara Municipal de la Villa de Alacranes. Reunión a la que asistió el Alcalde, a petición de cual y por unanimidad, se acordó declarar al doctor Dámaso Pasalodos Hijo Adoptivo de Alacranes, e Hijo Predilecto de dicho Término Municipal, al capitán del Ejército Constitucional Carlos Ponce y Ruiz, Ayudante del Secretario de Estado, doctor Juan J. Remos.

Esos acuerdos fueron tomados como un acto de gratitud por los esfuerzos realizados e interés probado por ambas personalidades en beneficio del engrandecimiento de aquella población y de su Término. Antes de levantarse la sesión se le rindió nua ovación por todos los presentes.

Visitarán a Key West 200 maestros cubanos.

El periódico «The Key West Citizen» ha publicado una amplia información relativa a la visita que harán a esa ciudad los doscientos maestros cubanos que saldrán de La Habana el día 8 de julio próximo con el fin de dirigirse a New York, visitando antes diversas ciudades norteamericanas, como Key West, Miami, Palm Beach, Daytona, San Agustín y Washington.

El periódico de Key West, anteriormente citado, publica una relación de los distintos actos a que han de concurrir los maestros mencionados.

Ese trabajo periodístico ha sido remitido a la Cancillería por el Cónsul cubano en Key West, señor Bernardo Rodríguez Valdés.

El Gobierno de Haití ratifica varias Convenciones

El doctor Ricardo Sarabasa, Encargado de Negocios a. i. de Cuba en Haití, ha comunicado a la Cancillería, que el Gobierno haitiano ha sancionado las Convenciones para el Mantenimiento, la Preservación y el Restablecimiento de la Paz, y ratificado el Protocolo Adicional relativo a la No Intervención, que fueron suscritos en Buenos Aires en 23 de diciembre de 1936.

La prensa brasileña y la república cubana.

Enviados por el Ministro de Cuba en el Brasil, señor Alfonso Hernández Catá, se ha recibido en la Secretaría de Estado diversos recortes de periódicos de Río de Janeiro, en los que aparecen informaciones referentes a los dos concursos organizados por el Gobierno de Cuba, a fin de levantarle un monumento escultórico a José Martí y premiar el mejor trabajo artístico que sobre dicho prócer se haga.

Hubo inundaciones y corto-circuitos por la turbonada

Durante media hora fuertes ráfagas de viento azotaron a La Habana y a Marianao

Una violenta turbonada azotó a la Habana, en las primeras horas de la tarde de ayer.

El viento, proyectándose con furia, derribó toldos, árboles, algunas chimeneas, sillas y mesas en los cafés al aire libre y causó otros estragos, entre ellos, inundaciones en Marianao y un corto-circuito en el paradero de los tranvías de la Víbora.

La turbonada duró una hora, poco más o menos; pero las ráfagas huracanadas apenas media hora. Un vendedor de frutas al que derribó la carretilla dijo que había sido un «ciclón chiquito».

Muchos establecimientos de Monte, tuvieron que retirar rápidamente sus mercancías de los portales, entornando las puertas.

Inundaciones en Almendares

En el Reparto Almendares, se registraron varias inundaciones; una en la calle 14, esquina a G, siendo auxiliados varios vecinos; otra en la calle 7, esquina a Avenida Tercera y otra en la calle 12, entre 2 y 3.

En «Coco Solo» y en el Reparto «Hornos», ocurrió lo mismo.

Numerosos corto-circuitos

En la Habana, se registraron numerosos corto-circuitos, sin necesidad de que intervinieran los bomberos.

No sucedió así en Marianao, ni en la Víbora; en esta última, además de un pequeño incendio, se originó la momentánea paralización de los tranvías, los cuales quedaron en la calzada y en el paradero, hasta que, con la intervención del personal de reparaciones, quedó restablecido el servicio.

En Almendares hubo corto-circuitos en 7 y Tercera; en 4 y G; en 12 y 3, lugar éste donde tuvo que intervenir el material de incendios, pues las llamas lograron cierto incremento.

En otros lugares también cayeron al suelo los alambres del tendido eléctrico, con grave peligro para los transeúntes y vehículos. Miembros de la policía y algunos vecinos se prestaron a avisar del peligro a todos los que pasaban, evitándose con esto posibles desgracias.

TOMA DE POSESION DE LA NUEVA DIRECTIVA DEL ROTARY CLUB

El próximo día 30 tendrá efecto en el Salón de las Palmas del Hotel Nacional, la sesión en que la Directiva saliente del Rotary Club dará posesión a los nuevos directivos.

En esa ocasión, el doctor Pérez Cubillas —que ha presidido el Club durante este último año— hará entrega del mallete presidencial a su sucesor, doctor Carlos Gárate Bru.

La sesión comenzará a las nueve de la noche. La comida estará amenizada por la orquesta de los Hermanos Castro.

ROOSEVELT Y BERTIL HAN INAUGURADO EL MONUMENTO A LOS COLONOS SUECOS

WILMINTON, Delaware, junio 27. (AP).— Los Estados Unidos y Suecia estrecharon hoy sus lazos de amistad, dedicando el Presidente Roosevelt y el príncipe Bertil de Suecia, un monumento a los primeros colonizadores suecos de los Estados Unidos, prometiendo la continuación de la buena voluntad sueco-americana que ha durado siglo y medio.

M.E.C.D. 2016

DIARIO DE LA MARINA

(S. A.)
FUNDADO EN 1832.
(Dirigido hasta 1919 por D. Nicolás Rivero y Muñiz)
DIRECTOR: Dr. JOSE I. RIVERO — ADMINISTRADOR: D. CELSO GONZALEZ
Domicilio Social: PASEO DE MARTI, número 103
Joshúa B. Powers, Ins. 220 East. 42nd. St. New York City

Editado por la Cía. DIARIO DE LA MARINA, (S. A.), cuyo programa consiste «en la defensa de los intereses generales y permanentes de la Nación cubana, de los especiales de la Colonia Española establecida en la misma y de la armonía entre los diversos elementos que conviven en el país». Art. 1o. de los Estatutos.

TELEFONOS DEL DIARIO

Dirección	M-2856
Administración	M-7911
Suscripciones	M-7911
Quejas	M-7911
Clasificados	M-7915
Jefe Redacción	M-1287
Redacción	M-7913
Sports	M-7912
Ag. Guanabacoa	XO-1584

PRECIOS DE SUSCRIPCION

	Territorio Nacional	Extranjero	Países Fuera del Convenio Postal
Año	$ 13.00	$ 17.00	$ 20.00
Semestre	7.00	9.00	11.00
Trimestre	3.75	5.00	6.00
Mes	1.30	—	—
Dominical Semestre	—	5.00	7.00

EDITORIALES

Labores estadísticas

Advertimos cierta muy laudable tendencia a fomentar las labores estadísticas oficiales. Eran muchas y muy graves las deficiencias que se notaban en este ramo de tan palpable importancia. Se han dado casos tan lamentables como el de desconocerse el número de obreros y el de industrias existentes en cada provincia. Sin esa base tan imprescindible, ¿cómo conocer en sus múltiples aspectos los problemas y las necesidades del país? ¿Cómo estudiarlos en conjunto y científicamente, según sus distintas y mutuas relaciones? De esta carencia de estadísticas nacía en gran parte aquella propensión a dar a dichos problemas, aunque sean los más transcendentes, soluciones aisladas y de emergencia y a remediar los males con remiendos y pegotes.

El Consejo Nacional de Estadística da ahora señales de vida y comienza a cubrir los enormes y numerosos huecos que en este campo se sentían. Ocho fueron las estadísticas que inició en su última junta. Cuéntase entre ellas una de tan excepcional transcendencia como la que se refiere al costo de la estancia del turista y del excursionista. No necesitamos encarecer la especial importancia de todo cuanto se refiera a este problema, tan asido a las entrañas económicas del país. No se puede medir ésta, sin embargo, si se ignora lo que importa la estancia del turista y del excursionista y el promedio de los beneficios que dejan respectivamente. Tampoco es posible calcular sin tal estadística los gastos con que para fomento del turismo puede enfrentarse el Estado con la seguridad de pingües y nutritivas ganancias. Para acrecentarlas con los medios más eficaces es necesario saber con la mayor exactitud lo que queda de cada turista y cada excursionista en la Isla. La Corporación Nacional del Turismo puede y ha de ayudar mucho, sin duda, en esta labor al Consejo Nacional de Estadística. Ella demostrará en este punto la misma celosa y diligente actividad que ha demostrado en cuantas gestiones atañen a su misión.

No es de menor relieve y necesidad la estadística que se refiere a las cotizaciones de azúcar por puertos desde enero a la fecha. La industria azucarera será siempre la víscera más importante de la vitalidad y economía de Cuba. Podrán completarla—la completan, sin duda—las demás industrias. Pero su descenso trae indefectiblemente el de todas las demás. Si el conocer sus diversas cotizaciones en los distintos puertos es esencial en cualesquiera circunstancias, lo es mucho más ahora que tanto inquietan sus fluctuaciclos y que con tanto empeño nos afánamos para el aumento de su precio. En la estadística de cuanto se refiere al azúcar no puede justificarse ninguna omisión ni ninguna negligencia.

Como tampoco se puede cohonestar ninguna deficiencia en lo que atañe a la riqueza pecuaria, una de las principales y más envidiables industrias del país. Como tampoco es dable disculpar ninguna desidia en lo que toca a la demografía sanitaria y las enfermedades y, por lo tanto, a la salud pública que preocupa cada vez más a todos los países civilizados.

Respecto al movimiento migratorio, de su estadística depende el deducir consecuencias acerca de la necesidad de que se aumente o se restrinja la inmigración y de la cuidadosa selección que en ella se realice, según los beneficios o daños que reporte a Cuba. La mayor o menor fidelidad y perfección de estas estadísticas radicará en la elección del personal que para llevarla a cabo se realice. Se han de escoger para él en cada departamento exclusivamente a aquéllos que posean una idoneidad técnica notoriamente probada. Esto, que es necesario en cualquier ramo, lo es mucho más en esta labor, para la cual no abundan, ciertamente, entre nosotros los especializados. La profesión estadística todavía está en Cuba en los comienzos de su formación. Hemos de esforzarnos todos en irla constituyendo cuidadosa y sólidamente.

La actividad legislativa

El Congreso de la República tiene el propósito de vacar en el mes de julio. Hay que reconocer que últimamente una y otra Cámara han realizado una tarea copiosa y que sus miembros tienen bien ganado el derecho a esas vacaciones que han acordado en principio. Máxime cuando existe una incompatibilidad casi fisiológica entre la fogosidad parlamentaria y los ardores de nuestra canícula.

Ahora bien, hay ciertos proyectos de ley que el Congreso no puede dejar de aprobar antes de ese receso veraniego que anuncia. Citemos en primer término, la legislación necesaria para viabilizar el proceso constituyente. Esa legislación comprende, en lo esencial, el Código que ha de regir en los próximos comicios, toda vez que el de Emergencia sólo tenía validez para las elecciones parciales recientemente celebradas, y las bases para la realización de un nuevo censo que traduzca la verdad electoral del país, pues es bien sabido que el anterior peca de deficiente a causa de la actitud de retraimiento adoptada por algunos sectores y partidos en las pasadas justas comiciales. El nuevo Código Electoral es, por sí solo, tarea ardua y delicada. Nada más difícil que acordar un cuerpo de preceptos en materia de elecciones en un país donde la imaginación popular ha sido siempre fértil en urdir triquiñuelas electorales para la burla de la ley. Muy puntual, muy previsora, muy vigilante tendrá que ser la labor de los señores congresistas para lograr una legislación comicial satisfactoria. Desde luego, no cabe hablar de perfectibilidad. Pero sí cabe aproximarse lo más posible a un plano de garantías ciertas para los derechos del electorado. Esto puede hacerse si una y otra Cámara se toman el tiempo necesario para considerar y discutir el proyecto de legislación que en definitiva se lleve a los hemiciclos. No podrá hacerse, en cambio, si esa faena se realiza festinadamente, sin tiempo para ponderar el valor de cada artículo y adoptar todas las precauciones que la experiencia aconseje como necesarias. Por eso estimamos que el Congreso deberá abordar cuanto antes la legislación electoral de la Constituyente, a fin de que tenga tiempo de aprobarla antes de sus vacaciones estivales.

Pero hay otras leyes que no tienen nada que ver con la Constituyente y que son, sin embargo, de enorme importancia y urgencia. Vamos a referirnos ahora a una sola de ellas, acaso la principal. Se trata de la ley que ordena determinadas obras públicas en las seis provincias, las cuales serán costeadas, bien con el remanente de los créditos acordados para el pago de los bonos de Obras Públicas, bien con una parte del beneficio que deja la acuñación de veinte millones pesos plata recientemente acordada.

El pueblo espera con impaciencia esa ley encaminada a proporcionar trabajo a numerosos cubanos durantes el tiempo muerto. Si por algo han podido abordarse los riesgos que siempre supone emitir más moneda blanca, es porque con el «señoreaje» puede aliviarse la situación de muchos trabajadores del campo y de la ciudad que, una vez terminada la zafra, han quedado en la triste condición de parados forzosos. El desempleo es el más grave problema económico de la hora presente. Las obras públicas son manera de disminuirlo, amén de la utilidad que puedan reportar a las localidades donde se realicen. De ahí la urgencia de esa ley de Obras Públicas que el Congreso tiene ya en su proyecto de trabajo.

Si el Congreso difiere la aprobación de esa ley para después de sus vacaciones, pasarán los dos meses más angustiosos del tiempo muerto sin que se lleve el alivio necesario a los miles de desocupados que hoy pululan por campos y ciudades. Senado y Cámara deben procurar que este problema no se agrave. ¿Cómo? Desplegando la máxima actividad posible, a fin de que la aludida legislación de obras públicas sea acordada cuanto antes. Dupliquen ambos organismos su labor en estos días y luego podrán sus miembros tomarse el descanso merecido, con la conciencia tranquila y la seguridad de haber servido al país.

DE LA ASOCIACION JURIDICA INTERNACIONAL

«Regresión de los principios de libertad en las reformas de ciertos Estados democráticos»

Hace muy poco se ha publicado en París, el resúmen de una Conferencia jurídica internacional celebrada en la Sorbona. Concurrieron diferentes profesores, abogados y diputados de diferentes Estados de Europa, quienes examinaron las reformas introducidas en diferentes naciones y las que, a juicio de los oradores y ponentes, eran una regresión de los principios de libertad, tenidos antes como invulnerables.

El abogado parisiense, Henry Torres, dijo en la sesión de apertura de dicha asamblea, que era asombroso el «fenómeno» de penetración del «fascismo y del espíritu totalitario» en las más viejas Constituciones democráticas; también en las jóvenes, en aquellas que nacieron con el espíritu liberal, después de la última gran guerra». Parece, que de día en se va renegando más y más de la democracia.

El catedrático Giacometti, de la Universidad de Zurich, afirmó en su informe, que el espíritu de desconfianza de las autoridades federales hacia el pueblo se iba manifestando en Suiza por la sistemática manera como se eludía someter las nuevas disposiciones legales al referendum. En apoyo de esta opinión, el abogado de la misma ciudad de Zurich, M. Robert Meyer, expresó que en Suiza la penetración de las ideas autoritarias, no se realizaba, como en la generalidad de los países, por medio del poder ejecutivo, sino por el propio poder legislativo sustrayendo las leyes llamadas de «urgencia», al voto aprobatorio del pueblo por medio del referendum.

Victor Bodson, abogado de Luxemburgo y diputado al Congreso de dicho Estado, se lamentó de que su país había emitido 34 votos contra 19 la Cámara legislativa una ley de excepción contra el partido comunista, y que si bien es cierto que debido al referendum no se puso en vigor, la mayoría de los votos del plebiscito fué tan insignificante que no llegó al cincuenta y uno por ciento. Resultó casi un empate.

El profesor Oltramare de Ginebra, puso de manifiesto un decreto del Consejo Federal Suizo, de 3 de Noviembre de 1936, encargando a los fiscales la confiscación de todos los diarios, libros y cualquier material de propaganda importado a Suiza, y que presenten carácter comunista, anarquista, antimilitarista y antirreligioso.

En Checoeslovaquia, según expuso el señor Bartosesek, presidente del Tribunal Correccional de Praga, manifestó que ya en la Constitución del año mil novecientos veinte había ciertas regresiones «de los principios democráticos generalmente respetados». Luego, varias disposiciones legislativas vinieron a restringir todavía más la extensión de ciertas libertades, hasta que una ley de 7 de julio de 1933, dió al Poder Ejecutivo la facultad de disolver determinados partidos políticos, como el comunista, que laboraron contra la seguridad del Estado.

La Constitución de Polonia, según hizo notar Mr. Liebermann, en las sesiones de dicho Congreso Jurídico, tiene todas las apariencias democráticas, «pero penetrando en su detalle —aseguro—se percibe la «bestia feroz» del totalitarismo que nos asalta».

Un señor Smith, de Toronto, Canadá, hizo presente a dicha Asamblea, que igualmente el país más septentrional de América limita derechos, especialmente cuando una persona o entidad manifiesta actividades comunistas. Y también en Belgica y hasta en Inglaterra y en los Estados Unidos, se halló que la vieja fórmula de absoluta libertad «con todos y para todos», venía sufriendo cada día mayores restricciones.

Todos los asistentes a dicha reunión, eran ultraliberales, para quienes la Declaración de los derechos del hombre, tal como se formularon durante la Revolución francesa, era algo intangible y eterno. Pero de sus mismas denuncias se desprende que existe en numerosos Estados, muchos más de los citados, sin contar los francamente fascistas, una interrogación para toda persona que quiera pensar «libremente» y sin perjuicios ni falsos dogmas revolucionarios: Si son tantos y en tantos países, las restricciones puestas a la libertad omnímoda, ¿no será que habrá necesidad absoluta de revisar la aplicación de los viejos principios y aun examinar la misma esencia de los mismos frente a las realidades de la hora actual?

T. LARCEGUI

Al Margen de la Historia

MIGUEL DE MARCOS, ACADEMICO (1)

Los lectores de «Avance», acostumbrados a ver en la primera página de la «Revista Rosa» la fina silueta de una «estrella» cinematográfica o el grave perfil de nuestros políticos, quedaron gratamente sorprendidos el sábado último al admirar una vista panorámica de Miguel de Marcos, captada por el lápiz travieso y certero de nuestro admirado Silvio, con «ilustraciones musicales» de Castor Vispo, el humorista por excelencia.

Pero la sorpresa de los lectores de «Avance» aumentó prodigiosamente cuando se enteraron del motivo de semejante publicidad: ¡Miguel de Marcos el jovial, el pantuflar, el pululo, el fumador impertérrito de tabaquitos de a kilo, el amigo íntimo de Patágrac, el descubridor de vocablos inaccesibles para Lescano Abella, el creador de un estilo singularísimo que cuenta con sus buenos imitadores en la República de las Letras, se dispone, jocundo y mayestático, a leer su discurso de ingreso en la Academia Nacional de Artes y Letras! En pocas palabras: Miguel de Marcos se ciñe la casaca de inmortal—que, como todos sus trajes, le quedará algo estrecha—y entra por derecho propio—privilegios del talento—en nuestra más docta y seria corporación.

Por regla general, las academias se nutren con escritores sesudos y graves; tan graves y tan sesudos que no llegan al público, al extremo de que los editores, velando por sus intereses, suelen suprimir el título académico de algunos consagrados, en la seguridad de que, lejos de ayudar a la venta, la obstaculizan de manera indiscutible. Pero en el caso de Miguel de Marcos es innecesaria la previsora costumbre editorial, pues los lectores seguirán fieles a su firma, aunque vaya precedida de diecisiete denominaciones complicadas y pomposas, porque saben que la prosa única y viva del brillante escritor no se humillará jamás al severo y apolillado protocolo de la docta pesadez.

Yo sé que Miguel de Marcos fué electo académico por la espontánea voluntad de los miembros de la insigne casa. Si le hubieran exigido las visitas, con la consabida demanda del voto individual, a estas horas no estaría en vísperas de pronunciar el discurso más jugoso de su vida, aunque supongo que, dada su agilidad mental, esta pieza oratoria que viene elaborando pacientemente hace varios días, será, como todo lo suyo, original y amena, ligera y sencilla, vibrante y humana, sin las eternas frases hechas y los no menos eternos ditirambos de rigor.

A Miguel de Marcos lo eligieron académico como pudieron haberlo elegido miembro del Tribunal de Justicia Internacional; esto es: por sus propios méritos, pues si bien es cierto que, por tener talento, lo envidian los fracasados, no lo es menos que no se puede tapar el sol con un dedo, y que sólo llegan a las cumbres los que, como él, tienen un concepto exacto de la verdadera grandeza espiritual.

El viejo France, cuando quiso vestir el frac verde, tuvo que solicitar el voto de los inmortales. Algunos tuvieron la sinceridad de decirle que el gran cardenal no había fundado la Academia Francesa para que se cobijaran los demagogos bajo la cúpula; pero otros, como el conde Henri de Bornier, le dieron «su palabra de honor» de votar por él, aunque estaban muy lejos de pensar en cumplir la promesa empeñada.

Pero el viejo France fué electo académico, a despecho de los aristócratas, y un buen día, oyó de labios del conde Henri de Bornier la tímida confesión de que, «por causas espirituales» no había votado por él. France, serio y socarrón a un tiempo, le respondió: «Está usted completamente equivocado, señor conde. Me consta que estuvo de mi parte en la elección, porque usted me dió su palabra de honor, y un aristócrata no falta jamás a su palabra».

A Miguel de Marcos no puede ocurrirle semejante cosa, porque no fué de puerta en puerta pidiendo votos, ni habló en voz baja con sus amigos para sugerirles la idea de que lanzaran su candidatura. Es más—casi me atrevo a asegurarlo—cuando le dijeron que tenía un sillón en la Academia, exclamó: «¿Y para qué quiero yo un sillón en la Academia? Si me lo colocaran en el portal de mi casa...»

Pero en el portal de su casa o en el viejo edificio de la Academia Nacional de Artes y Letras, en la redacción de «Avance» o en el palco de la prensa del Senado, en el Habana Yacht Club o en el restaurant «Miami», consumiendo fuertes dosis de triple anón, Miguel de Marcos estará siempre ocupando la venerable poltrona, porque «donde se sienta el duque ahí está la cabecera», y el lujoso prosador penetró en la Academia en el minuto mismo en que escribió su primera cuartilla.

Pasado mañana, con el ceremonial de costumbre, Miguel de Marcos se instalará públicamente en el sillón que, entre otros privilegios, tiene el muy alto de investirlo con el prestigio excelso de la inmortalidad; pasado mañana, cuando termine de pronunciar su discurso de ingreso, nos dirá, sonriente: «Mientras hablaba, no hacía otra cosa que pensar en que, de un momentoa otro, Masséns iba a decirme: «Ese «Momento político», para abajo».

JOSE SANCHEZ-ARCILLA.

Nota:—Mañana publicaré el artículo XI de la serie titulada «El romance de Alejandro II», interrumpida hoy para honrar a un amigo queridísimo que es, a la vez, un compañero ejemplar. Perdón, J. S. A.

PELICULAS CUBANAS

Por Roseñada

«Posó el Coronel Batán para una película que se tomó ayer en el Gobierno Provincial».

EL GUATACA:—No es por darle coba, Coronel, pero usted se parece mucho a Juan Torena...

¡QUE MAL HABLAMOS...!

Pues, señor...

Unas líneas enseñadoras y defensoras del espléndido, suave y mártir léxico español publicadas en días pasados y no lejanos por el DIARIO DE LA MARINA y firmadas unas (Der Führer) por el señor E. Fortún, y otras (Errare Humanum est) por el señor Héctor de Saavedra, muévenme hoy a intitularme «capitalista», como en jerigonza tauromáquica se llama en fiesta de toros al novato intruso que desde el tendido baja al redondel a torear por verónicas, mariposas y chicuelinas... si antes la autoridad o los cuernos del toro no lo impiden.

Y bien, ya capitalista—en vísperas de dar al traste con todos los anarquistas—, y vencido el salto de los cables entre tendido y callejón, y el de la barrera, y con los pies juntillas en la arena, ¡ea!—me digo—, al toro del abecé voy aunque al «hule» me recomiende o los guardas del idioma español en esta hoy ínsula del azúcar «barataria» me arrojen a perpetuidad a ese famoso e ignífero crisol que limpia, fija y da esplendor.

Si lo que acabo de escribir no es castellano legítimo, invito a que lo afirmen las crónicas de «Base-ball», del «Jai Alai», del «Basket-ball», del «Tennis» y del Oriental Park, entre salpicaduras de «show».

¡Así está hoy el idioma español!...

Al grano.

Pío y despabilado lector, este proemio o guirigay mío no quiere decir, al menos yo así lo creo, que me tutee con el ánima de Salomón y sus salomoncitos, ni que haya ojeado una sola vez páginas de muñequitos de colores sobre pupitre salmantino porque, ¡ay!, lo que no da naturaleza, todo bicho viviente sabe que no se puede aprender a orillas del Tormes, como poco más o menos dice el latiniparla adagio.

En fin...

Enhebro aguja nueva y a entonar mi primordial canto voy.

¿Verdad, filósofo, bibliófilo, catedrático, médico, abogado, ingeniero, periodista, mujer culta y también marisabidilla, estudiante y seudo en todos los órdenes intelectuales, que cada día se habla y escribe más anárquicamente el idioma español, tan así que las cuatro partes de la Gramática piden a voz en grito que las jubilen sin pensión para que ocupen sus puestos los barbarismos y extranjerismos trapacistas?...

¡Oh, qué displicencia la de gran parte de tus devotos y devotillos, diosa armada Minerva!...

Sapientísimos constructores del Diccionario de la ex Real Academia Española, estáis a la par de la Sociedad de Naciones: las flores de la indiferencia en amor y compaña de las del «choteo», adornan y perfuman vuestras generosas intenciones!...

Quienquiera que seas, lector: ¿no te proporciona fatiga y admirative oír pronunciar a innúmero de personas con entero o medio «marchamo» de cultura, entre centenares y centenares de voces más, las que a continuación te recuerdo?

Apartamento. ¿Por qué no apartamiento?

Rubanada. Por qué no rebanada?
Intrínsico. Por qué no intrínseco?
Amiguísimo. Por qué no amicísimo?
Entremuros. Por qué no intramuros?
Inrompible. Por qué no irrompible?
Petímetre. Por qué no petimetre?
Jalar. Por qué no Halar?
Periodo. Por qué no período?
Fluído. Por qué no flúido?
Oceano. Por qué no océano?
Esparcer. Por qué no esparcir?
Pentágrama. Por qué no pentagrama?
Rumanía. Por qué no Rumania?
Políglota. Por qué no poliglota?
Tortícolis. Por qué no tortícolis?
Pedicuro. Por qué no pedicuro?
Melopea. Por qué no melopeya?
Bronconeumonía. Por qué no bronconeumonía?
Un dinamo. Por qué no una dínamo?
Polvoreda. Por qué no polvareda?
Pasmeridiano. Por qué no postmeridiano?
Compartimento. Por qué no compartimiento?
La diputado. Por qué no la diputada?
La concejal. Por qué no la concejala?
La doctor. Por qué no la doctora?
La jefe. Por qué no la jefa?
Un patente. Por qué no una patente?
Hectólitro. Por qué no hectolitro?
Guardarropía. Por qué no guardarropa? (Oficina destinada para guardar la ropa).
Cábila. Por qué no cabila? (tribu de moros).
Metamórfosis. Por qué no metamorfosis?
Acá entre nos. Por qué no acá inter nos?
Ambidiestro. Por qué no ambidextro?
Interín. Por qué no ínterin?
Supremacía. Por qué no supremacía?
Presbita. Por qué no présbita o préspite?
Paradisiaco. Por qué no paradisíaco?
Amoniaco. Por qué no amoníaco?
Desvaneo. Por qué no devaneo?
Presupuestar. Por qué no presuponer?
Precio de cada consumación. Por qué no consumición?
Aerodromo. Por qué no aeródromo?
Aeronave. Por qué no aeronave?
Tiernísimo. Por qué no ternísimo?
Buenísimo. Por qué no bonísimo?
Asuelar. Por qué no asolar?
Biarricense. Por qué no biarrota (Natural de Biarritz).
La radio. Por qué no. El radio o el radiorreceptor?

.....

¡Qué dejamiento!..., diceme el espíritu de un perpetuo estudiante como yo.

Espontáneo interruptor, ten por seguro que consiste en que las dos terceras partes de las bibliotecas, bibliotequitas y bibliotequillas de habilistas y plumistas y aficionados a las buenas letras, no cuentan con esa obra de enseñanza suprema, maravillosa y entretenida también, que corrige y precisa el concepto, ora para hacer la expresión más clara y concisa, o más llana y conforme con el lenguaje moderno, obra llamada Diccionario de la Academia Española, rendido, entre más y más, por estos «tales»: Marcelino Menéndez Pelayo, José María de Pereda, Benito Pérez Galdós, Juan Valera, Ramón Menéndez Pidal, Juan Vázquez Mella, Jacinto Benavente, Armando Palacio Valdés, Emilio Cotarelo, Wenceslao Fernández Flórez, Ricardo León...

Y por hoy, nada más, lector, aparte, claro, de invitarte a que después que estos palotes leas, dulcifiques tu rigor... por la fatiga y enojo que te han causado.

Ramón RIOS Y SAIZ.

Habana, Junio de 1938.

Epistolario de OTEYZA

Dres. Horton, Sheard y Williams.
Rochester.

Muy señores míos:

El informe que, como fruto de sus investigaciones en la Fundación Mayo, han enviado ustedes a la Asociación Americana de San Francisco, me ha dejado seco. Y no es esto que digo una figura literaria, sino exacta expresión de terrible realidad, según verán ustedes si continúan leyendo, cosa que les agradeceré mucho.

Consígnase en ese informe, analizando las calorías que el cuerpo humano desarrolla a virtud del alcohol ingerido, que un solo **highball** calienta las palmas de las manos, dos llevan el aumento de calor hasta los dedos de los pies y tres ya calefaccionan por entero, todo lo cual me ha llenado de doloroso asombro.

Al llegar aquí, para que no me juzguen más ignorante de lo que soy, he de decirles que sabía que el alcohol enciende y hasta abrasa. Pero estaba en la creencia de que ello era tomado a grandes dosis, y, sobre todo, tomado puro. Tomado en la escasa proporción que lleva el **highball**, donde predominan la soda y el hielo, suponía que refrescaba más bien.

Resulta que no es así. Resulta que quien sienta frío en las manos debe tomarse un **highball**, dos el que lo sienta en los pies y de tres en adelante cuando el frío apriete. Con exponer esto, han hecho ustedes un favor grande a los frioleros que en países septentrionales habitan. Pero ¿y a los que somos fogosos y en un país tropical residimos? ... Pues el caso es que yo me tomaba tal cual **highball**, para, con lo mucho que sudo, no exponerme a sudar el quilo. Privar a los vasos quilíferos del líquido que contienen, ustedes, como médicos, saben cuánto peligro encierra.

Seco estoy así, desde que me he enterado de su científico informe, ¡y necesitado de beber! Y no pudiendo tomarme el clásico **long drink**, sin que se me calienten las palmas de las manos cuando menos, ¿de qué me tomo un trago todo lo largo posible, que me calme y me refresque a la par? Esto es lo que pregunto a la sapiencia médica de ustedes.

Advirtiéndoles que no vayan a contestarme que beba agua. Enterado hállome yo de que esto es lo natural, para la necesidad orgánica cuya primaria manifestación es la sed. ¡Ustedes son los que no están enterados de algo que ocurre aquí! Aunque no les avergüence tal desconocimiento, pues se trata de una cosa absolutamente antinatural. Claro que, siendo así, no puede ni sospecharse siquiera.

Trátase de que en esta grande y populosa ciudad no se puede beber agua. Casi nunca la hay. Abrir el grifo de una fuente y que no mane gota es lo ordinario. ¡No siendo ello lo peor! Lo peor es cuando, por excepción, brota el chorro, pues entonces se obtiene el más concentrado de los cloruros, que sirve para cualquier acto que no sea el de bebérselo. Empieza rechazándolo el paladar y acaba atacando al estómago.

Es contra las bacterias. Las bacterias se mueren con esa disolución de cloro, y quienes no somos bacterias... ¡también! De modo que yo estoy dispuesto a beberme lo que ustedes me digan, siempre y cuando no me digan ustedes que beba agua. Pero, díganme que beba algo, por favor. De continuar secándome, tendré que beberme un tóxico ¡para acabar de sufrir!

Aunque ¿qué más tóxico... Acecharé el momento en que a la fuente de mi casa llegue el agua, y, pidiendo a Dios que me acoja en su seno, me beberé un vaso. Si no hay más remedio, ese cáliz apuraré.

Quedo en espera de que ustedes me contesten. Pero si no me contestan ustedes, ¡hasta que nos veamos en el otro mundo! Dándoles este triste adiós, e. s. m.

Luis DE OTEYZA

La Habana, 28 de Junio de 1938.

A TRAVES DE LA VIDA

ALIVIO DE CAMINANTES

Mi excelsa amiga Sor Petra Vega, que toda la ciudad conoce y no exageraría si dijera que la nación entera, porque hay espíritus que pertenecen a todo un pueblo como a una sola familia, me ha hecho la merced de tenerme presente para invitarme a la fiesta que ha debido celebrarse el domingo, 26 de Junio, en su casa misericordiosa «San Vicente de Paul» que, como es sabido, abre sus brazos a las niñas desvalidas que allí tienen el calor de una madre cariñosa y el más acendrado afecto que en los hijos se pone.

El «Colegio-Asilo» está en una inmensa casona, de un romántico estilo que ya no existe desde que se agotaron, y casi han desaparecido, las viejas familias que daban carácter a este solar que era ya de los criollos, vigorizado por sus hombres cultos, levantados y dignos.

En ese barrio del «Cerro», que fué la residencia veraniega de preclaras familias, hay muchas casas, verdaderos palacios, que el tiempo y el olvido no han podido aún abatir. Nos gustaría conocer la historia de esa inmensa mansión, de interminables galerías, de sendas arcadas y de aspecto imponente. ¿Fué una casa privada, un convento o un cuartel? No lo sabemos. Lo que sí nos consta es que la mano bienhechora de Sor Petra Vega ha trasformado aquello en la residencia inefable de trescientas niñas que allí reciben una educación esmerada y las más afectuosas atenciones, y que cuando salen de aquel inefable retiro son las cultas y dignísimas mujeres que han de representar honrosamente a la Patria. Tal es la contribución que aporta Sor Petra a la obra de la nacionalidad cubana y por ello es que goza del respeto y la consideración de todos.

Sor Petra es una mujer de mundo, muy sociable y de espíritu refinado y culto. Es una religiosa que está más cerca de Dios que otros mortales, pero que no ha abandonado a sus hermanos y la prueba de ello es que, secundada por santísimas mujeres, realiza la obra evangélica de proteger a los que «han hambre y sed de justicia».

Pues el domingo 26 se celebró en el Colegio (Calzada del Cerro número 1913) la repartición de premios a las alumnas más aventajadas en todos los ramos de educación (que no es sólo la literaria o la artística) que reciben las educandas. Modestamente me dice mi Reverenda amiga que será un acto familiar, pero que yo estimo que no podrá ser más justo ni inefable, y que hará la felicidad de las niñas y la mayor complacencia de muchas señoras que yo conozco, y que como la bien amada e inolvidable María Francisca O'Reilly, que Dios tenga en su seno, no daba todo su tiempo a las fiestas sociales, sino que compartía en la bondosidad de su alma, el amor de los desvalidos y los pobres.

Creo firmemente que ha debido ser un gran placer para las caritativas señoras que contribuyen el sostenimiento del Asilo, ver el resultado de ese esfuerzo que todos realizan y que la Patria bendice.

Y aprovecho esta oportunidad para mitigar un tanto la deuda en que estoy con todas las niñas del Colegio. Les prometí que haría gestiones para conseguir que tuvieran un cine, que es hoy el mayor placer de grandes y chicos. En los Estados Unidos y en donde quiera que estaciona el ejército americano, instalan un cinematógrafo que es, no sólo una diversión, sino un gran medio educativo. ¿Por qué no han de tenerlo en su casa las niñas de San Vicente de Paul?

No he hecho nada efectivo porque no sé a quién dirigirme. Hay muchos egoístas en este mundo, pero hay también gente buena, de sentimientos generosos y alma levantada. ¿No creen ustedes que me ayudarían? Entre tantos cines, tantos importadores de películas y de aparatos, no creo que el sacrificio sería muy grande si todos se pusieran de acuerdo para contribuir a este regalo.

Héctor DE SAAVEDRA

LIBROS

ENSAYOS ESPIRITUALES—POR «MARIANOFILO»

Tiene un defecto este libro: resulta demasiada su riqueza. Los griegos reclamaban la medida, aún en la felicidad. La felicidad sin cauces despertaba el enojo de los dioses, y la riqueza, ahora, sin contenes, origina el rencor de los humildes. Del autor de este libro hay que decir:

—Este hombre es un millonario...

El libro pierde con ello, porque no toda la riqueza es oro. Lo es en el libro lo más, pero tiene también trozos de plata y aun pedacitos de cobre, que le dan más volumen, más empaque, quizá más ostentación, pero que son indiscutiblemente los que lo hacen excesivo, fuera de la medida necesaria en la felicidad y en la riqueza, en el arte y en la vida. Con una selección más cuidadosa, el autor sería siempre millonario, sin exceso, con medida, pero con toda la fortuna en oro...

Esta selección, no obstante, era dificilísima de hacer. Era ya muy copiosa la reserva de artículos de revista en que iba a recoger sus materiales el autor de este volumen. Llevaba ya algunos años con una ventanita sobre el mundo, viendo las caravanas al pasar, y cogiendo sus ansias, al latir. De todos estos momentos, él diera su impresión y su emoción, su reacción y su idea, a inmensidad de personas, que aun teniendo también su ventanita en gran número de casos, no podían asomarse asiduamente. En su labor, además, no hay un solo valor que le imponga: tiene el autor que decidirse en ella entre diversos valores. Hay un valor literario que debe perseguirse con afán; pero cuando escribe un fraile bajo la advocación de San Francisco, el valor literario es lo de menos, en relación con el valor moral, el valor apologético, incluso alguna vez el valor místico... El arte actual cambió las perspectivas de la lontananza estética: el poeta de ayer quería ser hombre, y le bastaba ser hombre para hacer verdadera poesía; el de hoy quiere ser poeta sin que se preocupe de ser hombre, y como poeta, solo, no hace más que abstracciones inquietantes. Incluso de que se es hombre se puede prescindir cuando se escribe, vaciando adredemente todo verso de humanidad y de espíritu; si es un fraile el que escribe, sin embargo, es muy difícil que prescinda nunca de esta su decisiva «calidad»; aún marchándose el hombre, el fraile queda, y en cada poesía, en cada prosa, en cada meditación, sean cualesquiera los temas que haya de desenvolver, siempre hay palpitaciones que descubren inquietudes especiales, que aún con grandes rodeos van a Dios. Existen en este libro capitales valores literarios; pero cuando el autor buscó en su obra los artículos precisos para componer un tomo, la norma de selección sin duda dependió de otros valores que alcanzaron a su juicio una mucho mayor categoría...

Porque su ventanita sobre el mundo no sirve exclusivamente a sus curiosidades acuciosas; sirve también, de modo principal, a sus planes de batalla. Aun más que ventanita es posición: desde ella se atalaya, se vigila, se ve llegar el riesgo y se combate. El libro de este fraile no es de paz: todo lo que hay en él de ingenio vivo y de agudeza sutil, todo lo que hay en él de ciencia llana y de lógica segura, todo lo que hay en él de ese defecto de la falta de medida, no es otra cosa en resumen que armamento de guerra del autor. Aquí no importan nada los primores ni las suntuosidades, ni los oros; los hay a cada paso, en cantidad, como compensación a la frecuencia, que debiera suprimirse, de frases en que se busca a base de palabras anticuadas, a veces de palabras caprichosas, un sabor de acritud de tamarindo. Lo que aquí importa es la fuerza que pueda concentrar un argumento, que se pueda poner en una réplica, que pueda desprenderse de una glosa... La actualidad que parabas ante la ventanita de este fraile, llevaba grandes cuestiones que a él le era imprescindible recoger; todas cuestiones viejas, ciertamente, pero renovadas hoy, con profundos aspectos imprevistos y datos inesperados. Son las cuestiones más hondas de la vida del espíritu: la humanidad las tiene planteadas desde el mismo momento en que surgió, y no hubo vez que creyera que ya las tenía a la espalda como fardo perdido en el sendero, que no las encontrara de repente, llevándola casi a rastras, cada vez con mayor deslumbramiento y mayor intensidad.

Estas son las cuestiones de este libro, tratadas con acierto y con saber, con dialéctica y con nervio, con claridad y con fuerza. El autor lo divide en varias partes: «Ambientales», «Cristológicas», «Antonianas», «Centenarios»... La actualidad que desfilaba ante él, y que él aprovechaba integramente en la diversidad de sus aspectos. Esta división, no obstante, obedece al empeño de hacer posas, más que a la necesidad: es conveniente, está bien: al menos en apariencia, da al libro variedad incitadora; al menos en apariencia, corresponde a propósitos distintos. La realidad, sin embargo, es que el propósito es uno, y que ata la unidad en este libro los temarios más diversos. De esto su verdadera solidez, y de esto que «Ambientales», «Cristológicas», «Antonianas», «Centenarios», sean todos temas polémicos de que saca el autor Apología. Y ahora es precisamente cuando importa que se haga Apología a todo trance, y ahora es cuando debiera proponerse como primer objetivo de todos los estudios religiosos, —por sobre toda la Mística, por sobre toda la Ascética, por sobre todo trabajo de mera devoción contemplativa—, la apología de sustancia nueva y de verdad demostrada, que funde en un conjunto de argumentos meditaciones de ayer, ciencia del último instante, ingenio de hoy y lógica de siempre. Eso hay en este volumen...

Y eso, en estilo rápido, jugoso, de botonazo seco, a veces duro, porque cuestra trabajo en ocasiones, saber cuando el autor maneja pluma y cuando maneja espada...

Pedro FARIÑA.

NOCTURNO

Se encendieron las estrellas
de pupilas de diamante:
llenaron el firmamento
parpadeos siderales.
Sobre el espejo de un lago
brilló la luna un instante,
y en la fronda silenciosa
estremecióse el ramaje.
Las cumbres fueron prendiendo
sus perfiles en el aire,
e irguióse la tierra ufana
para besar los celajes.
El mar se enroscó amoroso
a una roca de coralen,
e hízose ovillo el silencio
en una rosa granate.
De la esmeralda del bosque
ya no se ven los engarces,
y ya vigila una estrella
que no se la robe nadie...
La sinfonía del cielo
baja cada vez más suave,
y silencio y sinfonía
dan acordes inefables...
Todo es fragancia en las cosas,
Todo es fragancia en los aires...
Y yo suelto entre fragancias
mis sueños para que canten...!

Adela JAUME.

BREVES Y MUY BREVES

Dilema

«Es

CRONICA HABANERA

DEL GRAN MUNDO.—En sitio de honor traemos hoy a nuestra crónica la noticia de un compromiso del gran mundo que quedará sancionado oficialmente el sábado próximo.

Muy linda la novia, de fina belleza, la señorita Conchita Menocal y Nadal, cuya mano será pedida para el joven, tan apuesto y tan caballeroso, Miguel G. Mendoza y Kindelán.

Esa tarde, después de las seis, recibirá la señorita Menocal en su elegante mansión del Vedado.

Tema para la crónica.

COMIDA ELEGANTE.—Anoche, en su residencia del Malecón, tuvieron una comida animadísima el doctor Pedro Manuel Souza, el distinguido especialista, y su joven e interesante esposa Maritza Bruzón.

Un grupo numeroso de damas y caballeros asistió a esta comida, después de la cual reinó el bridge como principal aliciente.

Entre los matrimonios se encontraban Juan A. Lliteras y Hemelina López Muñoz, Eugenio Rayneri y Rosita Cadaval, Gonzalo E. Aróstegui y Maggie Orr, Atilio León y Eva García, Agustín Reyes y Mariíta Hernández Guzmán y Guillermo Villalba y Cusa Portela.

Las señoras Carmela Dolz de Dolz, Cucuca Llansó de Carreño, Gloria Ricart, María Alzugaray de Fariñas, y Alicia Herrera.

La señorita Lolita de Varona.

El General José Martí.

Y el señor Luis del Valle.

CAPITULO DE VIAJEROS.—Han embarcado el domingo para Lake Placid, según anunciamos anteriormente, la señora Zaida Carrera de Fernández Rebull con su hijo Servandito y la señorita Olga Carrera.

También embarcaron ese día el señor José Calixto Suárez y señora Delia Martínez Díaz, con su graciosa hija Cucu Suárez, los que se proponen pasar el verano en las montañas.

Otros viajeros salidos el domingo son el doctor Eduardo Suárez Rivas, Representante a la Cámara y su bella esposa Ofelia López Bosque, quienes regresarán dentro de breves días.

Hoy embarcarán rumbo al Norte el joven matrimonio Raúl Chibás y Cuca Martínez.

A todos, felicidades.

LA BODA DEL JUEVES.—Para una gran boda abrirá sus puertas el jueves próximo la bella Iglesia del Santo Cristo.

Boda de rango y distinción en la que unirán para siempre sus destinos la señorita Elena Godoy y López Aldana, expresión suprema de la belleza y la simpatía, y el estimado joven Guillermo de Salazar y Pagliery.

Se celebrará a las nueve y media de la noche.

Y será apadrinada por la gentil dama María Pagliery de Salazar, madre del novio y por el señor Raúl Godoy, padre de la novia.

El coronel Carlos Mendieta, ex-Presidente de la República, firmará como testigo de la novia en unión del Excmo. señor Juan de Osma, Ministro del Perú; los doctores José E. Gorrín y Gonzalo E. Aróstegui y los señores Armando Godoy e Isidoro González.

Por el novio lo harán a su vez, los señores John W. Caldwell, Aurelio Portuondo, Andrés Fernández Morrell, José C. Pagliery, Miguel A. Suárez e Ignacio G. de Mendoza.

La Iglesia lucirá esa noche un precioso adorno floral.

Encomendado ha sido a quienes son maestros en el difícil arte, a los floristas incomparables de «Milagros», el aristocrático jardín de Prado y Colón que nos sorprenderá con un decorado bellísimo.

Será todo a base de claveles y crisantemos que han sido pedidos al Norte exclusivamente para esta ocasión.

También hará «Milagros» el ramo de la novia.

Lindísimo.

El mismo día, a las once y media de la mañana, se celebrará la boda civil en la residencia de la novia ante el notario doctor Alberto Carrillo.

Firmarán como testigos de la señorita Godoy, los señores Alejo Carreño, Gustavo González del Valle, Roberto Hernández Corujo y Waldo de Salazar, y por el joven Salazar, los señores Salomón L. Maduro, Federico Maciá, Carlos Godoy y Manolo Portuondo.

La señorita Godoy, tan admirada en nuestra sociedad, fué despedida ayer de la vida de soltera con un almuerzo que se celebró al mediodía en el espléndido Country Club de la Habana.

Tomaron asiento en la mesa, las señoras Evelyn Salazar de Mendoza, Alicia Godoy de González del Valle, Margarita Finlay de Godoy y Lely Godoy de Hernández Corujo.

Y las señoritas Enriquetica y María Teresa Gómez Waddington, Irene Quevedo, Josefina Piedra, Rosita Barraqué, Carmita García Montes y Cecilia y Graciella Portuondo.

NACIMIENTO.—El hogar de los jóvenes y distinguidos esposos Pepe Luis Ruano y Gloria Gómez Mena se ha visto nuevamente alegrado con el feliz advenimiento de una preciosa niña.

La señora de Ruano se encuentra en su residencia de G y Calzada, en el Vedado, donde se ve muy visitada por sus amistades.

Enhorabuena.

DEL DIA.—Dos actos están señalados para hoy martes.

En horas de la tarde ofrecerá un cocktail party en su residencia del Country Club, el Attaché Militar de los Estados Unidos comandante Edward Timberlake y su esposa, en honor del comandante y oficiales del crucero «Arkansas», surto en nuestro pueblo.

Por la noche dicha oficialidad ofrecerá un gran baile en el Club Jaimanitas para cuya fiesta se ha hecho una selecta invitación.

MR. EDWARD K. HOYT.—Triste nueva, recibida por cable.

El sábado último ha dejado de existir en Nueva York, a consecuencia de una grave operación, el señor Edward Kenneth Hoyt, caballero perteneciente a la colonia norteamericana, que se hallaba muy bien relacionado en nuestra sociedad.

Su sepelio se efectuará hoy martes a las once de la mañana en el panteón de la familia Hoyt, en Stanford, Connecticut.

Llegue nuestro pésame hasta su viuda, la señora María de Hoyt, cuyo regreso a nuestra capital posiblemente será muy pronto.

VITI
AGUIAR 91 Y 120

AL LLEGAR

Martha de Sosa y Chabau, lindísima jeune fille que se destaca en la última promoción del gran mundo habanero, llega hoy, martes, de los Estados Unidos, después de haberse graduado en «The Thevenet Hall Academy» de Nueva York.

La encantadora Martha es hija del conocido matrimonio Eugenio de Sosa y Tomasita Chabau.

Bienvenida.

RESTABLECIDA.—Con gusto consignamos el hallarse completamente restablecida de la operación de apendicitis que sufrió recientemente, la señorita Berta Cruz, tan graciosa.

Un éxito más del notable cirujano doctor José Lastra, al que felicitamos.

DE DIAS.—Llegue con estas líneas nuestra felicitación en la fecha del día hasta la señora Moraima del Pico, joven y bellísima esposa del estimado amigo Juan Portela.

La señora de Portela está de días y por ello nos complacemos en saludarla.

(Continúa en la página SIETE)

Mañana: PEDRO Y PABLO

DOBLEMENTE APRECIADOS... Así serán los Regalos que Ud. haga, si los selecciona en "LE TRIANON", Galiano 91, La Casa de los REGALOS ARTISTICOS.

TENTATIVA

El vigilante 3090, F. Ramírez, de la Séptima Estación, arrestó a Warione Varela Coasta, sin domicilio, por acusarlo Adriano Núñez León, de Fernandina 100, de haberle tratado de hurtar unas herramientas de una carretilla, donde las vendía.

LE LLEVO LAS ROPAS

Luis Collazo Collazo, de 56 años y de Jesús Peregrino 40, denunció en la Sexta Estación, que en su domicilio se presentó Mercedes Herrera (a) «Machito» y le llevó las ropas que aprecia en 10 pesos.

Mañana, miércoles:

SAN PEDRO Y SAN PABLO

Ahora, que todo cuesta menos en FIN DE SIGLO... que hasta los Obsequios más distinguidos han sido considerablemente rebajados de precio, con motivo de la "GRAN VENTA POPULAR DE JULIO", cualquiera puede adquirir uno o más Regalos de verdadera distinción, aún cuando disponga de poco dinero. He ahí una razón más para que usted envíe sus presentes de mañana con la etiqueta de

fin de Siglo

san rafael y águila, m-5991-92-93

Ni un solo precio quedó sin rebajar!

Todas... absolutamente todas las mercancías que integran el inmenso stock de nuestros cuatro pisos, han sido radicalmente depreciadas, hasta niveles inconcebibles, para nuestra tradicional

GRAN VENTA POPULAR de JULIO

A la vez que nuestro moderno equipo de acondicionamiento de aire hace la tarea de comprar más grata y agradable, las rebajas sin precedentes que hemos hecho en todos los precios hacen posible a todo el mundo el cubrir ahora sus necesidades, aún contando con un presupuesto reducidísimo. Precisamente porque hay, tal vez, menos dinero . . . porque todos hablan de la crisis . . . FIN DE SIGLO, que se debe al público, que aspira a prestarle toda su ayuda, ha ido este año más lejos que nunca, rebajando precios. No pensamos, ni por un momento, en las utilidades. No nos interesan ahora. Nos conformamos con que aumenten nuestros clientes y amigos... con que haya más personas satisfechas de haber resuelto sus problemas económicos... aliviadas de la preocupación que supone contemplar cómo se acumulan las necesidades sin poseer la totalidad de medios con qué satisfacerlas. He aquí, pues, la ocasión!

No la pierda usted!

fin de Siglo

El único establecimiento de la Habana que tiene aire acondicionado!

M.E.C.D. 2016

ESCENARIO Y PANTALLA

ENCANTO: «EL VERDUGO DE SI MISMO»

No agota el cine, sin embargo de abordarlo constantemente, el tema del gangsterismo. Aunque sus proyecciones son extraordinariamente amplias, y comprenden muchos aspectos, se nos antoja cada rato que los argumentistas se repiten. Pero no pasa así en la realidad. Y es que el campo de la delincuencia es ilimitado, ancho en extremo. Por cada actitud legal o legítima hay muchas de las que prevé y pena, luego de calificarlas, el Código Penal. El gangsterismo es otra esfera de los negocios y en los Estados Unidos, donde todo adquiere unos términos extensísimos, forma otro mundo mercantil.

«Verdugo de sí mismo» deja saber que el cine es todopoderoso en lo que se refiere a la posibilidad de poner alguna novedad aun en lo que ya deba serle relativamente viejo. Es una película repleta de ignorados detalles, de pormenores inéditos que enriquecen hasta la amenidad una acción que no quiere caracterizarse por la rapidez y que aun sin este requisito nos resulta muy grata. La vida del protagonista no es la de un delincuente cualquiera, y en lo que se distingue no es en un ansia de elevación común a todos los individuos que han logrado alejarse de los planos sociales más bajos. Lo que da relieve a este protagonista es su composición psicológica, firmemente lograda y expuesta. El Recka de la anécdota tiene, como todos los mortales, una cuerda sensible, pero sólo consigue hacérsela vibrar la música, su única pasión. Y aquí parece confirmarse aquello de que «la música amansa las fieras». Ante su órgano, que él ejecuta, Recka es otro hombre, y, elevándose por encima de sí mismo, relega o acorrala sus malos sentimientos, que son los habituales en él. Aquella banqueta es su remanso, en ella está el reposo de su espíritu. Mientras las notas se entremezclan por cuenta de Bach o de Mozart, el «racketeer» sin escrúpulos olvida sus negocios y hasta sus asesinatos. En la descripción de su existencia no hay la blandura ni la terneza de un afecto, no aparece una madre amorosa ni un hermano menor necesitado de protección. Sólo aparecen los grandes compositores para dominarlo momentáneamente.

Vuelve a emprenderla el cine, esta vez, contra ese incalificable tipo de complicidad, más o menos directa, que cultivan algunos funcionarios con gente de mal vivir. Y vemos a todo un alcalde sometido ante los designios y los caprichos de un vulgar transgresor de la ley. Parece, lamentablemente, que a los rufianes engrandecidos les estuviera abierto el paso, libre el camino hacia todo lo que no sea la alta sociedad. El malvado Recka ve desmoronarse su poderosa organización, y ve fallar sus cálculos, y ve sus muñecas rodeadas por las esposas de un diligente detective cuando intenta dejar «su mundo» y ascender hasta el de la «gente importante», la gente de alcurnia. De una manera velada se deja entrever que el mundo de los negocios sí es asequible para esta clase de hombres, como premio a su audacia.

En «Verdugo de sí mismo» hay numerosas escenas tratadas con innegable habilidad, con eficaz movimiento de cámaras. El director ha sabido producirnos la emoción por medios muy simples y muy legítimos, manejando los valores dramáticos con plausible y poco frecuente soltura. Dentro de una técnica digna de elogios y aprovechando la cooperación de buenos actores, utiliza frecuentemente y con gran fortuna las expresiones fisonómicas.

No hay pasajes marcadamente cinematográficos, pero todo responde equilibradamente, balanceadamente, a los recursos más usuales en el cine.

Akim Tamiroff, un actor que cimentó su prestigio y su categoría en «El General murió al amanecer», se nos aparece ahora en una interpretación bien distinta, pero que ha cubierto con idénticos esmeros. Su inquebrantable naturalidad preside o da tono a la admirable labor que realiza.

Junto a Tamiroff, Gail Patrick, de distinguidos modales y abundantes recursos histriónicos: Ana May Wong y Llyod Noland dan una colaboración acertadísima.

Francisco ICHASO.

N O T A S

HOY: «AVENTURAS DE TOM SAWYER» EN EL FAUSTO

Una semana de gran gala comenzará hoy en este modernísimo y majestuoso coliseo por presentar el máximo orgullo de Artistas Unidos, «Aventuras de Tom Sawyer». ¡La película que usted no podrá olvidar mientras viva...! Una exquisita página dramática y sentimental de la vida misma, traída a la pantalla con supremo realismo por David O. Selznich. Enteramente en maravilloso technicolor y adaptación magnífica de la más leída novela del inmortal Marck Twain. Dirigida por Norman Taurog, el genial realizador de «Loca por la música». ¡Un poema de amor...! Un himno glorioso a la juventud... un bálsamo milagroso para el corazón y para el alma...! Para haceros reir y llorar incontenible mente; para haceros experimentar todas y cada una de las emociones que anidar puedan vuestros pechos, David O. Selznick ha producido «Aventuras de Tom Sawyer», prestigiada por el más selecto de los repartos y encabezado éste por Tommy Kelly, un chicuelo que adoraréis definitivamente...! El espectáculo que encierra todas las emociones bellas que embargar puedan al sentimiento humano...! Conjuntamente se estrena la film de acción dinámica y vertiginosa, titulada «Sedas y estribos», con Herman Brix y Toby Wing. La muchacha de los colegios... sus locuras... sus alegrías y tristezas...! todo ese encanto que la juventud vive en los años en que la vida ofrece sus más bellas promesas... Completa el programa la graciosísima comedia «Mátela con cariño», y el Noticiario Fox Movietone.

Horario: «Aventuras de Tom Sawyer», 3.43, 6.35 y 10.03; «Sedas y estribos», 2.33, 525 y 8.20.

Los precios: 30 centavos de 2.30 a 6.30 y 40 centavos después. Niños, a todas horas, 20 y tertulia familiar 15 centavos.

El martes, «Paraíso robado». En el alma de los criminales más empedernidos, vibra siempre un sentimiento innato de bondad en el alma humana...! Eso podemos comprobarlo una vez más en la fascinante trama de «Paraíso robado», donde vemos una pandilla de ladrones entregarse a la ley, para proporcionar a un viejo músico el placer de dar su último recital, que es para él su mayor felicidad...! Es una trama de ambiente europeo, saturada de cautivadora música y magníficos intérpretes, que proporcionará a los amantes del arte un rato de absoluto recreo espiritual. En los roles estelares figuran el hallazgo de 1938, Olympe Gradna, Gene Raymond, Lewis Stone y Glenda Farrell.

Gran Teatro PAYRET Estreno en Cuba

HOY

LA MAS FAMOSA de las ZARZUELAS ESPAÑOLAS...!!!

BOHEMIOS

Música del Mtro. Amadeo Vives

Interpretada por Emilia ALIAGA Antonio GATON Antonio PALACIOS

Distribuida por INTERNATIONAL Films

«AVENTURAS DE TOM SAWYER» EN EL RIVIERA

Hoy, en día de gran gala Artistas Unidos tienen el honor de presentar la más exquisita aportación al séptimo arte del genio de David O. Selznick: «Las aventuras de Tom Sawyer», la película que usted no podrá olvidar mientras viva...! El espectáculo que encierra todas las emociones bellas que puedan embargar al corazón humano...! Totalmente en maravilloso technicolor y adaptación magnífica de la mejor novela de Marck Inwain, dirigida por el creador de «Loca por la Música», Norman Taurog. Conjuntamente se estreno la emocionantísima film «A toda velocidad», con Frankie Darro. Completa el programa el hilarante cartón en colores «Aires Musicales» y el Noticiario Universal. Los precios: 30 centavos por la tarde y 40 por la noche. Niños, tarde y noche, 20 centavos y Tertulia, 15 centavos.

El jueves, Joan Blondell y Melvyn Douglas en la comedia más divertida, alegre y alborotadora del año, «Siempre hay una mujer», con la colaboración de Mary Astor y Frances Drake, y a petición Irene Dunne y Melvyn Douglas en «La Pícara Puritana».

El lunes, dos extraordinarios estrenos en Cuba de la 20th Century Fox, Peter Lorre el inmenso detective japonés, Mr. Moto, con Keye Luke, el gran sabueso chino, hijo de Charlie Chan, aclarando un crimen misterioso que desconcertaba a los policías y era el tema de escándalo de una gran ciudad, en «La jugada de Mr. Moto», la aventura más crispante y espectacular de Mr. Moto. El otro atractivo estreno es la más reciente creación de la Calamidad Pública número 1, Jane Withers, titulada «La Pequeña Amazona».

Pronto, la estrella más linda de la pantalla, Danielle Darrieux, en la picaresca, frívola y clamorosa super-comedia «Mi señorita mamá». ¿Es posible permanecer sin reir, cuando Danielle, muy seria, despechada dice a su hijastro que para acabar con su persecución se entregará al primer «imbécil» que se le presente?... ¿Puede uno dejar de reir, cuando el dueño del hotel le entrega al padre el importe de la cuenta, de lo gastado por su esposa, con su amante... su propio hijo?..

HOY: «FUEGO» UN DRAMA GIGANTE EN EL CAMPOAMOR

Uno de los dramas más extraordinarios de 1938...! Espectáculo gigantesco!... Emoción al maximum... Internacional presenta hoy en este simpático teatro el gran estreno de «Fuego», una tragedia vigorosa que interpretan brillantemente Edwige Feuilliere y Víctor Frances. El contrabando de armas es un negocio de los más lucrativos en el mar Mediterráneo. Las naciones interesadas en evitarlo envían sus flotas y sus mejores oficiales. La persecución no cesa ni de día ni de noche... los acorralan, los hunden... y siempre vuelven a surgir de nuevo...! Una lucha de titanes entre los represetantes de la civilización y los despreciables traficantes de armamento... eso es, «Fuego»...! Conjuntamente se estrena la exquisita film «Bailarinas», un romance de amor con ritmos de baile... un episodio lleno de ira en el reino de la ilusión...! Completa el programa el Noticiario Universal. Los precios 20 centavos de 1.30 a 6.30 y 30 centavos después. Niños, a todas horas, 15 centavos y Tertulia 10 centavos.

¡Oleadas de terror invaden la pantalla con furia devastadora...! Terror que será vivido integramente por todos los que presencien: «Penitenciaria», sensacional film estupendamente interpretada por Jean Parker, John Howard, Walter Connolly y Robert Barrat. Un infierno silbante de balas que buscaban los atormentados corazones de un muchacho acusado y condenado por asesinato... y de una linda muchacha, hija del jefe del penal, donde se desarrolla la tragedia, que se atrevió a amarlo con todo su ingenuo corazón...! Amor puro en presidio...! Asesinatos en las celdas penumbrosas...! Terror en las horrorosas bartolinas...! Todo esto contenido en «Penitenciaría», un doloroso drama vivido entre las grises paredes de un penal... que era a la vez que cueva de horrores... un nido de amor...! «Penitenciaria» se estrena el viernes, acompañada de la ultradivertidísima comedia «Adiós Broadway», con Alice Brady y Charles Winninger.

hoy Encanto 2 "HITS" Paramount!

"VERDUGO de si MISMO"

y "PIRATAS de ENCRUCIJADA"

30¢ Niños 20¢ 40¢

JUEVES Encanto y Olimpic Una Producción Espectacular

DOLORES del RIO George SANDERS June LANG Dick BALDWYN en

ZONA INTERNACIONAL

Un Gran TRIUNFO 20th Century Fox

UD. ha visto espectaculares terremotos y cataclismos en la pantalla... escenas que quizas aun recuerda por la intensa emoción que le hicieron vivir PERO CUANDO VEA:

LUNES 4 Encanto PRE-ESTRENO

"En el VIEJO CHICAGO"

se asombrará ante lo mas grandioso que el cine jamas ha ofrecido en esta clase de dramas espectaculares y de intensa emotividad..

MAXIMO ORGULLO 20th Century FOX

EL JUEVES. Dolores del Río y George Sanders en el ENCANTO

Un éxito rotundo, clamoroso, se anotó ayer la Empresa de este aristocrático teatro, con el extraordinario programa de estreno de la Paramount, que hoy y mañana presenta por última vez: Akim Tamiroff, Gail Patrick, Anna May Wong y Lloyd Nolan en el vigoroso drama «Verdugo de sí mismo» y Mery Carlisle, Lloyd Nolan y Evelyn Brent en el crispante drama de gangsters «Piratas de encrucijada». Un colosal programa de acción al 100x100... Además se exhibe el Noticiario Paramount. Los precios: 30 centavos de 2.30 a 6.30 y 40 centavos después.

«Verdugo de sí mismo», a las 2.53, Niños, a todas horas, 20 centavos. 5.30, 7.44 y 10.24; y «Piratas de Encrucijada», a las 4.06, 6.43 y 8.54.

El jueves, una producción espectacular: «Zona internacional». Lo que usted llega a imaginarse leyendo las sensacionales noticias de la guerra en China, podrá usted verlo realizado en la pantalla en «Zona internacional, un drama con mil emociones a cuál más intensa...! Viva desde su luneta la gran tragedia que hoy conmueve la conciencia universal por la intensidad de su terror...! La pantalla la presenta con todo el realismo que el supremo arte cinematográfico ofrece cuando capta su drama de la realidad...! Son brillantes intérpretes de esta film, de intensidad gigante: Dolores del Río, George Sanders, June Lang y Dick Baldwing. Conjuntamente se estrenará el formidable drama de gansters «Quien mal anda...», con Ricardo Cortés, Phyllis Brooks y Robert Wilcox. La historia de la muchacha a quien las apariencias del vicio sedujeron... y vivió en un año una eternidad de tormentos...! Entre el amor de un hombre que representaba la ley... y otro que era un jefe de pistoleros...!

El lunes 4, colosal pre-estreno de «En el viejo Chicago», la producción cumbre del año de la 20th Century Fox... y la mejor que quizás el cinema ha ofrecido desde su iniciación...! No lo decimos nosotros; lo dicen los críticos en las revistas más serias del cinema que catalogan las producciones. Son principales intérpretes de esta excepcional film, Tyrone Power, Alice Faye y Don Ameche, la producción cuyo preestreno en New York paralizó el tráfico y originó varios conflictos de orden público...! Por la que los newyorkinos pagaron $2.50 la luneta...! La película que todos los Estudios presentarían con orgullo como propia...!

RADIO CINE: «MANIQUI»

El drama de una muchacha dependienta y sus sueños de amor y grandeza donde vemos a la humilde joven casarse con un hombre opulento con el sólo fin de explotarlo en combinación con su marido, titulado «Maniquí» es la monumental producción que ofrece hoy el amplio Radio-Cine desde las 2 y media, y en cuyos roles estelares aparecen de principales intérpretes Joan Crawford, Spencer Tracy, Alan Curtis y otros muchos, exhibiéndose conjuntamente con la finísima y simpática comedia titulada «Casorio en puerta» interpretada por Robert Young y Florence Rice.

Un programa doble de la Metro que se completa con un gracioso cartón en colores, una lindísima variedad musical y el último Noticiero «Metrotone».

Los precios: Luneta y primer piso, 30 centavos antes de las 6 y media y después 40 centavos. Los niños, 20 centavos y la Tertulia entrada por Concordia, 10 centavos.

Mañana, este mismo programa.

El día 6: Lo más grandioso que se ha presentado en películas se preestrena este día titulado «Sucedió en la Habana;, con Luana de Alcañiz, Juan Torena, Rita Montaner, el Tío Lamparita, y el negrito Garrido y el gallego Piñero.

Una película hecha en Cuba con todo el verdadero tipicismo, siendo el director musical el Maestro Gonzalo Roig y realizada por Ramón Peón.

Los dos primeros días se cobrará a peso la luneta numerada y con la ccoperación de la orquesta filarmónica de Gonzalo Roig.

UN PROGRAMA SUPER SENSACIONAL EN EL ALKAZAR

Un público numerosísimo concurrió ayer a este popularísimo y refrigerado coliseo para ver el supersensacional programa que hoy, durante toda la semana se presenta: «Angeles vengadores» y «La vuelta de Pimpinela escarlata». Siniestra... Sensacional...! Una página terrorífica que le trae un mensaje que usted no puede ignorar... Eso es «Angeles vengadores», la producción que podrá un escalofrío en su columna vertebral y le hará vivir momentos de intensa emotividad en las redes del crimen...! Por primera vez el cine nos muestra las nefastas actividades de Klu-Kux-Klanes que, escudándose en postulados de patriotismo y decencia, sojuzgan a todo un pueblo...! «La vuelta de Pimpinela Escarlata» es la superespectacular producción de Alexander Korda, que continúa las aventuras del famoso noble inglés que salvaba a sus iguales de la cuchilla de la guillotina de la Francia revolucionaria que proclamara los inalienables derechos del hombre: Libertad, Igualdad y Fraternidad...! Completa el programa el graciosísimo cartón de Popeye «Salvado por un hilo» y el Noticiario Fox Movietone. Los precios: 20 centavos de 1.30 a 6.30 y 30 centavos después. Niños, a todas horas, 15 centavos y Tertulia familiar 10 centavos.

El martes, Paramount presenta con orgullo a Gary Cooper y Claudette Colbert en la magnificente creación de Ernest Lubitsch, «La octava mujer de Barba Azul». Por mucho que se haya escrito sobre la conquista de las mujeres, y mucho que sepamos, siempre hay algo que aprender... En «La octava mujer de Barba Azul», tenemos una esposa a quien el marido, para llegarse a hacer amar de ella, tuvo que perseguir por la mitad de Europa... llegando hasta darle de «galletas» para convencerla...! Cuando ya lo quería, fué él, el que tuvo que huir de ella... y entonces su único refugio fué un manicomio.... Es un lío matrimonial que como tema de diversión ofrece una trama de intensísimo humorismo...!

NACIONAL ESTRENO EN CUBA JUEVES 30

PHIL REGAN LEO CARRILLO JOE DI MAGGIO ANN DVORAK HENRY ARMETTA LUIS ALBERNI

NUEVA YORK TURBULENTO

MANHATTAN MERRY-GO-ROUND

CON LAS ORQUESTAS DE CAB CALLOWAY Y TED LEWIS Y LAS ESTRELLAS NEGRAS de HARLEM

30¢ A TODAS HORAS

DISTRIBUIDA POR Republic

VEASE más GACETILLAS en la página OCHO

RADIO CINE HOY 30 y 40 Niños 20 Tert. 10¢

EXITO del DOBLE PROGRAMA METRO

JOAN CRAWFORD · SPENCER TRACY en "MANIQUI"

La mejor película de la GENIAL ESTRELLA Joan Crawford...!!!

Ademas: CASORIO en PUERTA" FLORENCE RICE y ROBERT YOUNG

MARTI: Películas y gran desfile de variedades, y aficionados

Continúa Radio Theatrical Ten Cents su triunfal temporada en Martí, siempre con magníficos programas, tanto en la pantalla como en la escena. Hoy desde las tres de la tarde en programa continuo se exhibe la sensacional y emocionante película titulada «Carnada de tiburón», dos chistosas comedias, cartones, etc., y en los turnos de 5.30 y 9 de la noche, se descorre la cortina escénica para un gran Desfile de Variedades con cuatro importantes debuts: Miss Annie Bell y Su Augusto, elegante número de equilibrios y malabares, Margarita Díaz, exquisita cantante; Paquita Torres, bailarina española y el Trío Relámpago, bailarines excéntricos. Prestigian además este magno programa, las bellas y dinámicas vedettes Hermanas Milanés, quienes con su extenso repertorio presentan siempre números nuevos, bien ejecutados y bien presentados; Pilar Muñoz, canzonettista española, y Humberto de Dios que matiza con números de humorismo su actuación como Maestro de Ceremonia.

Después del turno de las nueve, Gran Concurso de Aficionados, con magníficos premios a los triunfadores... Estos concursos diarios, se hacen para las eliminaciones de los sábados en las cuales tomarán parte solamente los que hayan obtenido premios, y de estas eliminaciones, pasarán a la eliminación mensual con premios de máximo importe los triunfadores en cuatro pre-eliminaciones de sábados...

Así la Escala de la Fama, cuyos organizadores fueron los primeros en presentar aficionados en Cuba, llevará a efecto su extenso plan, por medio del cual, los que quieran dedicarse al teatro tendrán amplio campo donde lucirse y desde luego contratos y oportunidades para ganarse la vida ante el público...

Todo este magno programa de hoy desde las tres hasta que termine la película última de la noche, puede verlo el público que asista a Martí, por 15 centavos si entra antes de las 6 de la tarde y 20 centavos después de esta hora...

Siempre hay debuts y estrenos en Martí, cuya empresa presenta el mejor espectáculo por el mínimo de precios.

RAFAEL FALCON, EL IDOLO DEL CINE MEXICANO, DEBUTARA EN EL TEATRO PAYRET

Los fanáticos del Cine y de la Radio tendrán oportunidad desde el día 4 de Julio próximo de ver en persona y oír a la sensacional estrella del cine hispano: Rafael Falcón.

El genial galán de «Bajo el cielo de México», «La Zandunga», «Canción del alma», «Tierra brava», y otras muchas películas, ha sido contratado con carácter exclusivo por los cigarros «Piedra», y debutará, repetimos el día 4 de Julio desde el escenario del teatro Payret en gran noche de gala, radiándose a través de las Emisoras CMW, onda larga, y COCW, onda corta, 880 Kc. y 6.330 Kc. toda la actuación de Rafael Falcón.

La gallardía la simpatía y la personalidad relevante de Rafael Falcón, a más de sus magníficas facultades artísticas, nos dan oportunidad para anticipar un rotundo éxito a este joven artista que será el mimado del público cubano.

Alternando con Falcón, se presentarán en la pantalla, «Bajo el cielo de México», película donde triunfa Falcón y una gran película de estreno que será un gran «success».

Cartel del Día

POR LOS TEATROS

PRINCIPAL: A-6737. A las 9: «Guapo a la fuerza», «Caretas de 1938» y «Garrido, hombre serio».

MARTI: M-2724. A todas horas: Películas y variedades.

POR LOS CINES

FAUSTO: M-7800. A todas horas: «Aventuras de Tom Sawyer», «Sedas y estribos» y comedia.

CAMPOAMOR: A-7054. A todas horas: «Fuego», «Bailarinas» y revista.

ENCANTO: M-6055. A todas horas: «Verdugo de sí mismo», «Piratas de encrucijada» y revista.

ALKAZAR: A-6869. A todas horas: «La vuelta de Pimpinela Escarlata», «Angeles vengadores» y revista.

NACIONAL: A-6700. A todas horas: La pelea de Louis vs. Schmeling y otras.

AUDITORIUM: F-4455. «La vuelta de Pimpinela Escarlata» y «Una intriga en la China».

TRIANON: F-2403. «Corazón de apache» y «El precio de la gloria».

RIVIERA: F-2040. «Aventuras de Tom Sawyer» y «A toda velocidad».

RADIO-CINE: M-1407. «Maniquí» y «Casorio en puerta».

PAYRET: A-7157. «Bohemios» y «Dominó violeta».

NEPTUNO: M-1515. — «Romanza oriental» y «La voz de la conciencia».

OLIMPIC: F-3711. «Vuelan mis canciones» y «Rayos siniestros».

FLORENCIA: U-3533. — «Romanza oriental» y «Guerra a muerte».

INFANTA: U-3700. «Vuelan mis canciones» y «Un yankee en Oxford».

ROXY: FO-3255. «La Paloma» y «Paraíso para dos».

RIVOLI: FO-1130. «El conquistador del mar» y «Corresponsal de guerra».

REINA: M-2272. «Victoria, mujer y reina» y «El misterio del camerino».

RIALTO: M-1831. «Juventud, música y alegría» y «Enterrados vivos».

LARA: M-2421. «Quién carga con el muerto» y «Amores de opereta».

PRADO: M-2822.

VERDUN: A-9206. «La patrulla del radio» (serie, episodios).

ACTUALIDADES: M-5575. «Rey sin corona» y «Caras nuevas de 1937»

LIRA: M-4474. «Baccará» y «Nitchevo».

MAJESTIC: M-4477. «El derecho a la vida» y «Un príncipe encantador».

BELASCOAIN: U-5200. «El ruiseñor del cabaret» y «Corazones sin rumbo».

CUATRO CAMINOS: M-3676. «Corazones cautivos», «El caballero audaz» y «Blanca Nieve», por la Cía. Infantil del «Martí».

VIVES: F-3128. «Janosik» y «Vanidad herida».

GRIS: F-4292. «La baronesa y el mayordomo» y «Segunda luna de miel».

MODERNO: X-1305. «Pasión salvaje» y «Sofía Lang en Hollywood».

SANTOS SUAREZ: I-4600. «Barreras rotas» y «El día que me quieras».

INGLATERRA: M-5527. «Loca por la música» y «100 hombres y una muchacha».

WILSON: U-5863. «Rosalía» y «La canción de la ciudad».

TOSCA: I-3099. «Pasión salvaje» y «La muerte anónima».

CUBA: M-9796. «La zandunga» y «Despedida de soltera».

ROJO: M-4794. «La mujer de nadie» y «Nostradamus».

UNIVERSAL: (Egido y Monte). «La novia de la armada» y «El agente secreto X-9».

BELGICA: A-9128. «La mujer de nadie» y «El misterio de la calavera llorona».

VIOLETA: M-3238. «Los misterios de Londres» y «El prisionero de Zenda».

HOY NACIONAL HOY

EXITO "ALMAS SIN RUMBO"

con John BOLES - Madge EVANS y Bruce CABOT

y COPIA NUEVA de "TRES SEÑORITAS a la MODERNA" DEANNA DURBIN

y EXTRA! EXTRA! LA PELEA

JOE LOUIS vs MAX SCHMELLING

VEA como LOUIS "NOQUEA" a SCHMELLING en 2 MINUTOS.!!

NACIONAL: LA PELEA JOE LOUIS VS. MAX SCHMELING Y ALMAS SIN RUMBO. 20 CENTAVOS

Vuelve a exhibirse hoy en el «Nacional» el programa triple de la Universal, comenzando a las 2 de la tarde la función continua y como atracción especial del día, figura la película oficial del Match-Relámpago «Joe Louis vs. Max Schmeling» en la que con todo lujo de detalles, por medio de la cámara lenta puede ver el espectador cómo Louis noqueó a Schmeling, en dos minutos y cuatro segundos y en un solo round. La película de la pelea comienza a las 2.10, 5.10, 8.10 y al final de la función a las 11 p. m. El programa cinematográfico se completa con el estreno en Cuba de la producción Universal «Almas sin rumbo», por John Boles, Madge Evans y Bruce Cabot, que se exhibe a las 4.00 y 10 de la noche, y a petición «Cien hombres y una muchacha» la gran película de Deanna Durbin, que pasa por la pantalla a las 2.20, 5.15 y 8.30 p. m. los precios serán: 20 centavos tarde y 30 centavos noche. Tertulia, 10 centavos a todas horas.

Pasado mañana, jueves, se estrena «Nueva York turbulento» (Manhattan Merry-Go-Round), la película que tiene Estrellas, argumento, ritmo, espectáculo, acción vivida, un monumento de la pantalla, con Phil Regan, Luis Alberni, Leo Carrillo, Henry Armetta, Ann Dvorah, las orquestas de Cab Calloway, Ted Lewis, las famosas estrellas negras de Harlem que estuvieron en la Habana, y el pelotero Joe Dimaggio. Además se estrena «La Guardia Invencible», por Gene Autrey, Monte Blue y los cowboys románticos. 30 centavos todo el día.

Martes 5: «Franco de porte», la película contra la trata de blancas inspirada en la célebre novela «Vía Buenos Aires».

El día 10 de julio «La Corte Suprema del Arte» con más de $3.500 en premios.

G A C E T I L L A S

AUDITORIUM: «La vuelta de Pimpinela Escarlata»

La Francia revolucionaria, que tras de segar en la guillotina las cabezas de toda la familia real, se defendía heroicamente, contra todo y todos; y las sensacionales hazañas de un valeroso y audaz noble inglés, empeñado en la salvación de sus iguales, a riesgo de su vida, son la esencia de este formidable espectáculo dramático que, exhibe hoy este elegante teatro, en sus turnos de 5:15 y 9 y 45.

Alexander Korda, el famoso productor, nos ofrece ahora su más reciente triunfo y nos presenta al simpático actor Barry K. Barnes, desempeñando el role central, lo que constituye otro de sus grandes aciertos.

Sophie Stewart, Margarett Scott y Francis Lister, interpretan los otros papeles. Y la interesante producción: «Una intriga en la China», la emocionante historia en que se demuestra que una mujer enamorada, es mucho más peligrosa y temible, que el mayor, más disciplinado y agresivo de los Ejércitos.

Está interpretada por Griffith Jones, Inkijinoff y Adrianne Renn. Se exhibe en los turnos de 4 y 8:30.

El jueves complaciendo múltiples peticiones, la maravilla en colores de Walt Disney «Blanca Nieve y los Siete enanitos».

El viernes: Paramount presenta a Gary Cooper y Claudette Colbert en la exquisita super-comedia «Su octava esposa», dirección del mago Ernst Lubitsch.

El lunes: Carole Lombard y Fernand Gravet en la lujosa e interesante super-producción: Warner, «Caballero de Escándalo».

ALKAZAR HOY EXITO! ESPECTACULAR ESTRENO!

La SUBLIME ABNEGACION de una MUJER, y el VALOR TEMERARIO de un HOMBRE-OSAN DESAFIAR el PODER OCULTO que DOMINABA a la NACION y TRIUNFAN!!

"ANGELES VENGADORES"

con NOEL MADISON y Lila LEE

Ademas se exhibe:

"LA VUELTA de PIMPINELA ESCARLATA"

20¢ 30¢

TRIANON: «CORAZON DE APACHE»

La interesante y sensacional producción titulada: «Corazones de Apache» es el film que presenta esta empresa en sus turnos preferidos de 5:15 y 9:45, basada en la obra teatral de gran éxito de Ivor Novello y Constance Collier, teniendo en sus roles principales a Anton Walbrock, estupendo actor al que ya hemos admirado en Michael Strogoff y «Victoria, Mujer y Reina».

En el role femenino la elegante y fina actriz Ruth Chatterton. Su argumento es un fuerte drama en el París elegante, donde un bandido de los bajos fondos del hampa se ve complicado en un romance entre dos mujeres que se disputan su amor.

Conjuntamente a las 4:00 y 8:30, por última vez, se exhibe la grandiosa película, éxito de Katharine Hepburn, Ginger Rogers, Andrea Leeds y Adolphe Menjou, titulada: «El precio de la Gloria».

El jueves: La lujosa comedia- musical, titulada: «Tres chicas listas», donde actúan gloriosamente, Alice Faye, Tony Martin, y uno de los más populares cómicos de la escena y la pantalla, Jimmy Durantes, el de las narizotas además de Joan Davis y Marjorie Weaver.

El sábado: «La vuelta del Pimpinela» por el notable actor inglés Barry K. Barnes y Sophie Tucker.

PAYRET: «BOHEMIOS» Y «DOMINO VIOLETA»

Dos lindas películas, forman el gran programa que desde las dos de la tarde presenta «Payret». «Bohemios», la bellísima Zarzuela del mismo nombre del genial maestro Vives, colosalmente interpretada y producida recientemente en España. «Bohemios», es interpretada por la tiple Emilia Aliaga y el gran tenor Antonio Gastón, con Antonio Palacios y el gran cómico Luis Villasiul, y un excelente reparto de estrellas más. Toda la bella música de Vives, ha sido llevada a la pantalla.

«Bohemios» es la obra más romántica: «Bohemios» es una de las Zarzuelas de mayor éxito hasta la fecha.

Hoy completa el programa la super-producción musical por el gran tenor Michael Bartlet, titulada: «Dominó Violeta». Una bella opereta de linda música, que será otro éxito más para «Fayret». También se exhibe una comedia y una revista de asuntos mundiales.

Los precios son: 20 centavos hasta las 6 y 30 y 30 centavos después. Niños 15 centavos. Tertulia 10 centavos.

Mañana: «Bohemios» y «Nitchevo».

LA COMEDIA: HOY REAPARECE GARRIDO

Noche de fiesta la de hoy para el teatro cubano. Alberto Garrido el actor cómico más popular y querido del momento, que con motivo de su boda se vió precisado a abandonar la escena por unos días, reaparece esta noche en el teatro de la Comedia, donde su excelente compañía lleva una temporada de siete meses, cuando solamente adquirió el teatro por treinta días.

La reaparición de Alberto Garrido será un acontecimiento. Sus amigos y admiradores acudirán para darle la bienvenida cuando aparezca en escena, después de sus días de luna de miel. El programa que ha confeccionado la empresa es sumamente atrayente. Figura el estreno de una petit piece titulada: «Garrido, hombre serio», original de Antonio Castelis.

Además de esta novedad actualista, en el programa figura el gran repriss —primera y única— de «Caretas de 1938», la formidable revista de Meluzá Otero y Castells, con música de Rodrigo Prats, preciosos cuadros coreográficos de Eduardo Muñoz, decorado de Galdo y trajes regios. Garrido tiene papeles formidables. Además, vuelve al programa «Guapo a la fuerza», una obra de Julito Díaz que tiene el recorrido de las carcajadas.

Todo este magno programa es a precios corrientes, luneta 50 centavos y 30 centavos butacas. Un obsequio para el público admirador de Garrido.

Para el próximo sábado, a las 9 de la noche, «Ama la Batista», por Caridad Suárez.

NEPTUNO: MAÑANA: «LA CIUDADELA DEL SILENCIO»

Hoy, presenta la última vez la empresa de este favorito teatro, a la encantadora diva Gladys Swarthau en la clamorosa super-joya musical «Romanza Oriental» con la colaboración de John Boles y John Barrymore.

Completa el programa el vigoroso drama «La voz de la Conciencia» con George Bancroft y Evelyn Venable. Además el Noticiario Paramount. Los precios: 15 centavos de 2:30 a 6 y treinta y 20 centavos después. Niños a todas horas 10 centavos.

Mañana en día de gran gala, la adorable Annabella, embajadora suprema del chic parisién, en el drama gigantesco y espectacular: «La ciudadela del silencio» y June Knigth y Michael Barlet en la exquisita opereta «Dominó Violeta».

El viernes: William Powell y Annabella en la hermosísima film: «La Baronesa y el Mayordomo».

FLORENCIA: «ROMANZA ORIENTAL»

Un regio programa presenta hoy la empresa de este preferido Coliseo: Gladys Swarthau, la encantadora cantante, con la colaboración de J. Boles y John Barrymore, en la fastuosa super-joya musical «Romanza Oriental».

Completa el programa el crispante y espectacular drama de gangsters titulado: «Guerra a Muertte» con Don Terry. Además el Noticiario Fox

Los precios: 15 centavos de 2:30 a 6 y 30 y 20 centavos después. Niños a todas horas 10 centavos y Tertulia familiar 10 centavos.

Mañana, un programa especial: Sonja Henie, Don Ameche y César Romero en «Feliz desengaño» y Robert Taylor, Bárbara Stanwyck y Víctor McLaglen en «Entre tú y yo». El jueves: dos películas aprobada exclusivamente para mayores: «Morfina» y «Madres Culpables». El viernes: Joan Bennett y Henry Fonda en «Tenía que ser tuya» y el formidable drama «Contra espionaje».

OLIMPIC: «VUELAN MIS CANCIONES»

Hoy, vestirá sus mejores galas este preferido teatro, por presentar a la más linda film, la super-joya musical «Vuelan mis canciones». Una film musical insuperable que deja en el ánimo del espectador la sensación exquisita del más depurado arte.

Conjuntamente se estrena el drama de misterio «Rayos Siniestros» con Don Terry y Rita Hayworth.

Completa el programa el Noticiario Fox Movietone. Los precios: 20 centavos por la tarde y 30 por la noche. Niños tarde y noche 15 centavos y tertulia familiar 10 centavos por la tarde y 15 por la noche.

El jueves, el drama espectacular y gigantesco: «Zona Internacional», admirablemente interpretado por Dolores del Río, George Sanders, June Lang y Dick Baldwing.

Conjuntamente se estrenará la emocionante film «Hombres de Corazón» con Noah Beery Jr.

El lunes 4, dos soberbios estrenos en Cuba de la 20th Century Fox, Peter Lorre en «La Jugada de Mr. Moto» y la Calamidad Pública número 1. Jane Withers en «La Pequeña Amazona».

M.E.C.D. 2016

Carteras
Medias
Trusas

×

La mejor oportunidad para adquirir estos tres renglones se la ofrece

×

Bazar Inglés
Galiano y San Miguel

CRONICA HABANERA

LA GRAN BODA BRU--FERRAN

Una de las páginas más brillantes del selecto capítulo de Julio será la boda de la bellísima señorita Elena Bru y Barreto, gala del gran mundo habanero, con el apuesto y simpático joven Francisco R. Ferrán y Rivero, aventajado alumno de la Facultad de Derecho de la Universidad de la Habana.

Este enlace, para el que ya están circulando las invitaciones en nuestra sociedad, se celebrará el domingo próximo, en la Santa Iglesia Catedral de la Habana, seguido de la misa de velaciones.

El adorno floral del templo, encomendado a los floristas maestros del gran jardín «El Clavel», será algo exquisito, uno de esos bellísimos adornos a que nos tienen acostumbrados los incomparables hermanos Armand.

En aquel edén de Marianao se vienen haciendo ya los preparativos para esa decoración magnífica en la que trabajan los proyectistas admirables y admirados de «El Clavel».

Cuanto al ramo de mano será una «Creación Martín», esto es, un lindo modelo del gran jardín «El Fénix», del paseo de Carlos III.

Como ya hemos dado a conocer los padrinos de la boda serán el señor Fernando S. Bru, padre de la novia y la gentil dama Teté Rivero de Ferrán, madre del novio.

Y los de la misa de velaciones, el padre del novio, doctor René Ferrán, Fiscal del Tribunal Supremo y la madre de la novia, la interesante señora Margot Barreto de Bru.

Una larga relación de nombres conocidos forman los testigos.

Por parte de ella suscribirán el acta, el doctor Rodolfo Méndez Peñate, Vice-Rector de la Universidad de la Habana; el doctor Ricardo Núñez Portuondo; el comandante Luis Rodolfo Miranda, Introductor de Ministros; los señores Jacinto Pedroso y Anselmo Díaz del Villar y los doctores Ladislao Gyori, Enrique Llansó y Oscar Montero.

Por parte de él lo harán, a su vez, nuestro querido Director doctor José I. Rivero, el doctor Augusto Saladrigas, Fiscal de la Audiencia de la Habana; los doctores Rafael María Angulo y Claudio Remírez, y los señores Mariano Miguel, Manuel de Ajuria, Pedro Arango y Mantilla, y Arturo R. Ojea.

Oficiará en la ceremonia el Rvdo. Padre Felipe Rey de Castro, Director de la Agrupación Católica Universitaria, de la que el novio es uno de sus miembros más destacados.

La boda civil tendrá lugar el jueves a las seis de la tarde en la residencia de los distinguidos esposos Fernando S. Bru y Margot Barreto, en el Vedado.

El Honorable señor Presidente de la República coronel Federico Laredo Bru, será testigo de la linda novia en este acto, junto con los doctores Benigno Souza, Carlos Gárate Bru, José E. Gorrin, y Enrique Fortún y los señores Pedro Bru, René García de la Vega y José Isaac Corral.

Por él suscribirán el acta, nuestro Administrador don Celso González; el doctor Gregorio de Llano, Presidente de Sala de la Audiencia; los doctores José Manuel Cortina, Arturo Fernández, Félix Chediak y Cayetano Socarrás y los señores José Genaro Sánchez y Nicolás Rivero y Machado.

Como dimos a conocer en nuestra crónica del domingo, la linda novia fué homenajeada por sus amigas con un gran almuerzo verificado en el aristocrático Habana Yacht Club el sábado al mediodía.

Esa misma tarde recibió en la linda casa que en la Loma del Mazo va a ocupar después de la boda, desfilando por allí una selecta y muy numerosa representación de la sociedad habanera que admiró el rico «trousseau» expuesto y la belleza y refinamiento con que están amueblados los salones así como los múltiples regalos recibidos.

Entre las señoras anotamos un grupo que encabezamos con la gentilísima Sylvia Hernández de Rivero, esposa del Director del DIARIO DE LA MARINA, y sus hermanas, tan bellas todas, Nena Rivero de Angulo, Malula Rivero de Scull y Chichí Rivero de Miguel.

Amelia Hierro de González, interesante esposa de nuestro Administrador.

Luciana Rivero viuda de Pérez.

Mercedes Marty viuda de Baguer, Gloria González viuda de Barraqué, Gloria Mayoz de Barraqué, Lolita Fernández de Velasco de Montalvo, Carmen Fernández de Castro viuda de Rodríguez Capote, y Herminia Dolz de Alvarado.

Alicia Nadal de Menocal.

Manana Aguilera de Freyre.

Isabel del Barrio de Llansó, Margarita Arango de Saavedra, Nena Aranda de Echevarría, Lolita Barraqué de del Monte, María Teresa Pedroso de Vianello, Adelita Gizcard de García Gómez, y Elena Sánchez de Fernández.

María Teresa Collazo de Morales.

Corinita García de Rodríguez Capote.

Vicenta Barraqué de Estanillo, Mercedes Valdés Chacón de Calvo, Angela Herminia Armiñán de Pedroso, Finita Recio de Freixas, Conchita Mejías de González del Real.

Dulce María Muller de Gorrín.

Nena Ortiz de Lopez.

Nena Machado de Grau, María Amalia Rodríguez de del Pico, Regla Sueiras de Recio, Amelia Díaz de Estrugo, María Teresa de la Vega de García Santiago, María Amana Rodríguez de del Pico, Angela Besada de Montero, Palmira Lambarri de Fernández Hermo, María Luisa M. de Sierra, Carmen Osuna de Corral, María Gutiérrez de Osuna.

Carmelina Guzmán de Alfonso.

María Radelat de Fontanills.

Josefa Collado de Bru, Terina Sigarroa de García, María Victoria Bru de Medeiros, Leonor Soliño de Aristigueta, Conchita Martínez Pedro, Fidelina K. de García de la Vega, Estelita Martínez de Fumagam.

Graciella Calderón de Carrerá.

Ana María Fernandez de Rivero.

Tulita Bosque de Baguer.

Nenita Díaz de Hernández Lovio, Sylvia Laredo de Martínez Aparicio, Cuchuca Barraqué de Martínez, Raquel Pérez de Rivero, Hortensita Scull de Tolón.

Y cerrando bellamente la relación, la joven y encantadora Sylvia Rivero de Sosa.

Señoritas:

Patricia Delgado, Loló Goytisolo, Glorita Barraque, Ofelia de la Cruz, Kika y Mimi Sanchez, Mercedes Alvarez Pedroso y la simpatica Mariita Scull.

Josefina Freixas.

Carmelita Villaverde.

Panchita Martinez, Martha Socarras, Margot Menendez, Alicia Busto, Raquel Paquet, Alicia Gonzalez del Real, Josefina Gaston, Gisela Lizama, Iris del Río, Antonina Alonso y Carmen Luisa y Marietta Aenlle.

Gloria Loredo.

Isolina Olmo.

Nenita Martha y Beba García Rivero, Olga del Pico, Mayita Solaún, Fina Mederos, Marifita Mederos, Josefina Díaz Recio, Bebita Gonzalez Villagelin, Carina de Posada y María Luisa de la Torriente.

Anita Seiglie.

María Luisa y Beatriz Morales, Clemencia Arango, Gloria Barros, Elsa Martínez, Graciella Vianello, Ofelia Perera, Margarita Azcarate, Olga Alvarado, Otilia Rodriguez Crusellas y Ohilda Touzet.

Nenita Grau, Sylvia Bru y Virginia Ferran, tres lindas jeune filles.

Olga Caturla, Martha Mosquera, Martica Fernández Sánchez y la gentilísima Nena Hernández.

Con los novios hicieron los honores de la casa las respectivas mamás, damas tan gentiles y tan distinguidas como Teté Rivero de Ferrán y Margot Barreto de Bru.

NOTA DE DUELO.—A una edad avanzada ha dejado de existir en esta capital el respetable caballero Alberto Ibáñez y Misa, Conde de Casa Ibáñez, emparentado con distinguidas familias de la sociedad habanera.

El señor Ibáñez, que perteneció durante veinticinco años a la carrera consular, se encontraba en retraimiento absoluto desde hace bastante tiempo.

Quedan llorándolo con su hermana, la señorita Rosa Ibáñez, sus sobrinas Rosita Ajuria, heredera directa del Condado de Casa Ibáñez, y Merceditas Ajuria, esta última la señora de López de la Torre, así como la señorita Josefina Blanco Ajuria.

Nuestro pésame para ellas, sentidísimo.

FELICITACION.—Con estas líneas le enviamos nuestra cordial felicitación al estimadísimo compañero Ernesto Fernández Arrondo, el poeta de la casa, que acaba de ser designado miembro del Instituto Chileno Cubano de Cultura que preside el eminente filólogo don Mariano Aramburu.

Con tal motivo Fernández Arrondo se ha visto muy congratulado por sus compañeros y amigos.

Enhorabuena.

TOKY MONTERO.—El próximo día 7 de julio embarcará en el vapor «Jamaica» rumbo al extranjero, la encantadora señorita Toky Montero y Valdés Pagés.

Va en compañía de sus tíos, el distinguido matrimonio Julio Montero y Margarita Machado, proponiéndose permanecer tres meses por Europa y Suramérica.

Felicidades.

MIGUEL DE MARCOS.—El próximo jueves 30 de junio se celebrará el acto de la recepción del doctor Miguel de Marcos, nuestro querido compañero, en la Academia Nacional de Artes y Letras. El discurso de ingreso de Miguel de Marcos se titula «El arte y la ciencia de informar». Existe la más viva curiosidad por escuchar ese discurso que constituirá, a no dudarlo, una página armoniosa y elegante en que resplandecerán todas las cualidades de este originalísimo escritor que es una de las figuras más destacadas de nuestra intelectualidad.

Los mejores elementos de la Habana cultural, social y política estarán presentes en la recepción de Miguel de Marcos, en esta consagración triunfal tan merecida.

(Continúa en la página NUEVE)

DEFUNCIONES OCURRIDAS AYER EN LA HABANA, I

Alicia Caridad Herrera, mestiza, 18 meses, Parque 153

Estela García Orta, blanca, 7 meses, La Cabaña

Alberto Amarall García, blanco, 2 meses, Suárez 128

Isabel Ramírez, s o a, negra 50 años, Libertad s. n.

José Canal Huerta blanco, 38 años, Escobar 63,

Lourdes Gutiérrez Frejios, blanca, 4 meses, Recurso 47

Joaquín Barrios Hernández, blanco, 8 meses, Tulipán 16.

Carmen Rosa Rodríguez, mestiza, 18 meses, Cristina 18.

Agripina Ramos Suárez, negra, 56 años, San Rafael 120.

Enrique Carmenat Pérez, blanco, 21 años, M. Sitios 114.

América Betancourt, negra, 63 años, Cerro 661.

Félix Sotolongo Valdés, blanco, 48 años, J. María 78.

Angel Riera Caballero, blanco, 16 años, H. Lebredo.

Gregorio Palacio, blanco, 3 meses, Hospital C. García.

Leonor Valdés, blanca, 51 años, H. C. García.

Eufemio Parra, blanco, 40 años, Hospital C. García.

Juan M. Boada y Poso, blanco, 58 años, Hospital C. García.

Mercedes Rosell, blanca, 60 años

Mercedes Reinesa Silveira, mestiza 9 meses, Pila 43.

Esteban Alvarez N. negra, 78 años, 10 de octubre 474.

Manuel Fernández Ravelo, blanco, 30 años, Reforma 2.

Herminia Arencibia Llanez, blanca, 2 meses, Figuras 24.

Caridad María Valdés Santana, blanca, 7 meses. Hospital Infantil.

Teodoro Sinnero Sardiñas, blanco, 5 días, Línea y G.

Regla Bravo y Camellín, blanca, 6 meses, H. Infantil.

Jacinta Mayanes Mayanes, negra, 60 años, Campanario 20.

Benigno Rodríguez, blanco, 37 años Cerro 659.

Enrique Pérez González, blanco 27 años, H. Las Animas.

Josefina Tajú Martínez, blanca, 17 meses, H. Infantil.

Arturo Santallo Fernández, blanco 50 años, Fábrica 5.

DEFINITIVAMENTE
Cerramos el Sábado 23 de Julio
APROVECHE estas tres semanas finales
NECESITAMOS TERMINAR LA VENTA DE TODAS NUESTRAS EXISTENCIAS
VAJILLAS DE PORCELANA
JUEGOS DE CUBIERTOS
CRISTALERIA BACCARAT
LAMPARAS EN TODOS LOS ESTILOS
Y TODA CLASE DE ARTICULOS PARA REGALOS A PRECIOS ASOMBROSAMENTE REDUCIDOS
CASA VERSALLES
NEPTUNO 24 entre Industria y Consulado
(FRENTE AL TEATRO «ENCANTO»)
TODO MARCADO A PRECIO FIJO

GRAN VENTA ECONOMICA DE 95 CTS.
¡PASO A LA GRAN NOTICIA!
MAÑANA COMIENZA ESTA SENSACIONAL VENTA
Guarde su peso hasta mañana si quiere convertirlo en dos, la Habana entera recibirá jubilosa este magno acontecimiento, que será de proporciones gigantescas nunca igualado ni mejorado por nadie
EL MAYOR ACONTECIMIENTO COMERCIAL DE JULIO
VEA NUESTROS ANUNCIOS DE MAÑANA QUE LE VALDRA AUMENTAR SU DINERO
LA NUEVA ISLA
LA CASA DE MEJORES ARTICULOS Y MAS BAJOS PRECIOS
MONTE Y SUAREZ
TEL: A-6893

KABUL
Sin rival para las CANAS

¡ESTA NOCHE A LAS 8 P. M.
TENDRA OPORTUNIDAD DE CONTEMPLAR EL PUEBLO DE LA HABANA EL ESPECTACULO MAS SENSACIONAL DEL AÑO
¡DELEITE DE LOS NIÑOS!
¡ADMIRACION DE LOS MAYORES!
La sugestiva leyenda de "BLANCA NIEVE Y LOS SIETE ENANITOS"
La última genialidad de WALT DISNEY, admiración del mundo
CMQ

...y mañana día 29...
sea usted la primera en aprovecharse de la excepcional
VENTA DE JULIO
COMPLETA LIQUIDACION DE ARTICULOS DE VERANO EN PLENA TEMPORADA
ADMIRE LAS 19 VIDRIERAS DE
LOS PRECIOS FIJOS
REINA AGUILA ESTRELLA

La Estrella
LA MARCA DEL FAMOSO CHOCOLATE
obsequiará a toda persona que, durante dicho día 29, adquiera mercancías, por valor de CINCO PESOS, con un estuche conteniendo
Una lata de galleticas "ROYALITAS"
Un paquete de Vigorizante "BAGUER"
Una bolsa de bombones y confituras
Un paquete de fideos
Un paquete de macarrones

M.E.C.D. 2016

GACETILLAS MATANCERAS

INFANTA. «VUELAN MIS CANCIONES»

Un magnífico y finísimo programa nos ofrece hoy el ventilado y cómodo teatro «Infanta» del circuito Carrerá, de la calzada de su nombre y Neptuno, teléfono U-3700, con dos regias producciones teniendo como base del mismo: «Vuelan mis canciones», Martha Eggerth y Hans Jaray, una película que ha recorrido de triunfo en triunfo toda Europa y Norte América, clasificándola como la más exquisita de las producciones del cine contemporáneo. Su argumento está basado en la vida del gran compositor Franz Schubert. Le sigue en turno el estreno de la cinta titulada: «Un Yankee en Oxford», con Robert Taylor y Maureen O-Sullivan.

Completa el programa el Noticiario y la comedia «Póliza Funesta».

Mañana: «Los hombres no lloran».

El jueves: «Perdiendo se gana» por Jane Withers.

ROXY: «LA PALOMA»

Continuando la semana de grandes estrenos de películas habladas en español, «Roxy», el simpático y confortable cine de 14 y Primera en el Reparto Almendares, presenta hoy, en sus turnos preferentes el estreno de la película mejicana más encantadora que ha venido a Cuba últimamente: «La Paloma».

Un verdadero alarde de la cinematografía mejicana, inspirada en la popularísima canción del mismo nombre con un argumento interesantísimos, bellísimas canciones, escenas salpicadas del más fino humorismo y un reparto verdaderamente estelar en que aparecen como principales protagonistas la gran actriz Medea de Novarra, Alfredo del Diestro, el popular Carlos Orellana (Tío Lamparita), y el simpatiquísimo Enrique Herrera, el actor cubano que desde su primera aparición en la pantalla se ha captado todas las simpatías del público.

Como complemento del programa se presentará el estreno de la preciosa comedia musical en colores: «Paraíso para dos», cuyos principales intérprtes son Patricia Ellis y Jack Hulbert.

Precios: 15 centavos luneta por la tarde y 20 centavos por la noche. Niños y tertulia 10 centavos.

Mañana, la regia producción: «La bailarina Roja» o «Mata Hari» y «Huapango», otra simpatiquísima producción mejicana.

RIVOLI: «EL CONQUISTADOR DEL MAR»

Un programa muy atrayente para la gente menuda, brinda hoy a sus asiduos el coquetón «Cine Rivoli», de 4ta y 5ta. Reparto La Sierra. En turnos de 4:30 y 8:30 pasará por la pantalla el último Noticiario Paramount con los más recientes sucesos mundiales, y la emocionante cinta de gran argumento: «Corresponsal de Guerra», por el conocido actor John Wayne, siguiéndole en turno el estreno de la película de gran acción, «El conquistador del mar», cuya trama cautiva por completo la atención del espectador desde su primera escena, estando protagonizada por el simpático artista George Huston.

Los precios como de costumbre serán: 15 centavos luneta por la tarde y 20 centavos por la noche. Niños 10 centavos.

Mañana en función de gran gala, preestreno de la grandiosa superproducción: «La vuelta de Pimpinela escarlata» el máximo triunfo del gran productor Alexander Korda, con las aventuras del famoso noble inglés que salvaba a sus iguales de la cuchilla de la guillotina en la Francia revolucionaria.

REINA: «VICTORIA, MUJER Y REINA»

«Victoria, Mujer y Reina» la visión portentosa de un reinado de sesenta años en que veinte fueron de amor y cuarenta de gobierno prodente sabio y genial; un espectáculo fastuoso y deslumbrante con atracción universal inspirado en los amores y en la vida de una de las reinas más gloriosas de la Historia Universal que supo ser además, mujer y amante tierna y rendida. Magistralmente interpretada por Anna Neagle y Anton Walbrock.

Ríase Vd. de Sherlock Holmes y de todos los detectives científicos del mundo! James Gleason con su tabaco siempre en la boca y su sonrisa característica es el mejor de todos. Véalo en el descubrimiento del crimen que se comete en «El Misterio del Camerino» y nos dará la razón; una trama misteriosa e intrigante que gira alrededor del descubrimiento de un doble asesinao.

Un cartón y el estreno de la revista Fox Movietone completarán el programa. Los precios serán a base de 15 centavos la luneta hasta las 6 y media y 20 centavos después, la cómoda tertuila familiar con sus regias butacas 10 centavos. El viernes: El programa de la risa con «Cantos a la Juventud» y «Financiero sin Dinero».

RIALTO: «JUVENTUD, MUSICA Y ALEGRIA»

Exhibe el ventilado teatro «Rialto» hoy nuevamente la maravillosa producción musical que tanto éxito obtuv ayer «Juventud, música y alegría» que interpreta regiamente el simpático tenor Dick Powell. Se presenta este brillante espectáculo con más vida, más amor y más chispeante humorismo que todas las comedias musicales que hasta ahora se han producido en la Warner Bros.

Se exhibe conjuntamente con el emocionante drama titulado «Enterrados vivos» la transcripción al lienzo del cinema de uno de los sucesos más trágicos que han ocurrido en la historia de la industria Minera. Interpretada por dos artistas valiosos en el mundo cinematográfico Jean Muir y Marton Mac Lane.

Comienza la función de hoy a las 2 y 30. Con los siguientes precios: 20 centavos luneta hasta las 5 y 30, después 30 centavos. Niños, 15 centavos.

Mañana se exhibe por última vez la comedia musical «Juventud, música y alegría» conjuntamente con el drama «La fuga por el espacio» por Glenda Farrell y Barton Mac Lane.

LARA: «QUIEN CARGA CON EL MUERTO». 10 CTS.

Un programa colosal es el que anuncia hoy el siempre favorecido cine de las familias «Lara», de Prado y Virtudes, con el teléfono M-2421, rigiendo precios popularísimos.

Hoy en función continua de 2 de la tarde a 11 y 30 se pasa por la pantalla revista, comedia, estreno de la colosal, emocionante producción «¿Quién carga con el muerto»? creación de Glenda Farrell y Barton Mac Lane y estreno de la preciosa, original joya musical «Amores de opereta» con Dick Powell.

Precios: luneta 10 centavos a todas horas. Entre y salga cuando quiera. La función es continua.

Mañana: «Calumnia» con Clive Brook y «Nace una estrella».

El jueves: «La isla diabólica»

PRADO: DOS FORMIDABLES JOYAS

Hoy tiene «Prado» en su acostumbrada matinée de 2, y tandas de 5, y 8 y 15, dos grandiosas producciones dedicadas a los amantes de la buena música. Primeramente la maravillosa foto opereta de la gran diva europea Martha Eggert «El encanto de la bohemia» con el famoso tenor del metropolitan Jean Kiepura, la más original de las comedias musical de la eminente diva Grace Moore «La vuelta del ruiseñor» con el gran actor Melvin Douglas. Completando el programa una revista y un gracioso cartón. Los precios serán los de siempre 10 centavos luneta o preferencia. Mañana el formidable espectáculo «Huracán» por Dorothy Lamour y el más interesante episodio de la guerra mundial «Espionaje» por Conrad Veidt. El jueves, «San Francisco» por Jeanette Mc Donald y «Dos pares de mellizos» por Stan Laurel y Oliver Hardy

VERDUN: «LA PATRULLA DEL RADIO»

Para hoy anuncia el predilecto «Verdún», único teatro que ofrece su espectáculo al aire libre el estreno de la grandiosa serie «La patrulla del radio», 12 espeluznantes episodios de aventuras y gigantescas emociones, en la que los valientes hombres de «La Patrulla» luchan a muerte con la más famosa banda de asesinos. Son sus principales intérpretes Grant Withers y Catherine Hughes.

Los precios para este día son muy populares: 10 centavos la luneta hasta las 6 y 30 y 15 centavos después. La tertulia 5 centavos antes de las 6 y 30 y 10 centavos despué.

Mañana: «Loca por la música», con Deanna Durbin, «El poder de la magia», con Rosalind Keith y la pelea de Joe Louis vs. Max Schmelling.

ACTUALIDADES: «REY SIN CORONA»

Un precioso programa, que hará las delicias de sus muchos asiduos anuncia hoy el elgante y favorito cine de las familias Actualidades» de Monserrate 8 y 10, con el teléfono M-5575.

En función continua de 2 de la tarde a 11 y 30 de la noche se exhibirá revista, comedia, estreno de la divertida, original, jocosa super-comedia «Rey sin corona» con Joe E. Brown (Bocaza) y estreno de la preciosa regia joya musical «Caras nuevas de 1937» con Joe Penner, Milton Berle y otras.

Mañana: «Mazurca» con Pola Negri y «Los cadetes de la armada».

El viernes: «Ayúdame a vivir» con Libertad Lamarque y «El pobre Pérez» con Pepe Arias.

LIRA: «BACCARA» Y «NITCHEVO»

Dos formidables films forman el programa que ofrece hoy el simpático y popular cine de las familias «Lira», de Industria y San José, con el teléfono M-4474.

En función continua de 1 y 30 de la tarde a 11 y 30 de la noche se exhibirá revista, el precioso cartón «Sueño Dorado», estreno de la grandiosa, formidable film «Baccará» con Marcelle Chantal y estreno de la grandiosa, sensacional super-producción de gran argumento «Nitchevo» o «La agonía del submarino» con Marcelle Chantal y Harry Baur.

Precios: mayores 10 centavos hasta las 6 y 30 y 15 centavos después. Los niños 5 centavos a todas horas. Entre y salga cuando quiera.

Mañana: «La fiesta de los cartones» 200 minutos de risa y emoción con Popeye, Betty Boop, «La casa es seria» y «En la propia trampa».

MAJESTIC: «EL DERECHO A LA VIDA»

Hoy se exhibirá por última vez, el estupendo programa que tanto gustó en el elegante teatro «Majestic» situado en Consulado 116 con el teléfono M-4477. Comenzando la función a las 2 en punto de la tarde, y además de una interesante revista Metrotone, un cartón en colores y una graciosa comedia, se exhibirá la divertidísima comedia romántica, «Un Príncipe Encantador» que interpretan Patric Knowles, Beverly Roberts y Allyn Joslyn. Completa el programa, la hermosísima producción, totalmente filmada en Tecnicolor, «El Derecho a la vida», interpretada por artistas de la categoria de Olivia de Havilland, George Brent, Claude Rains y Margaret Lindsay. Brutalmente inmpulsados por el egoísmo, los hombres demolían las montañas, inundaban los valles y arruinaban las tierras, allá por la época en que California llevó al Oeste a los que buscaban incesantemente sus tesoros, en los días en que ocurrió la avalancha de oro.

Los precios para esta función son los siguientes; Luneta y preferencia, antes de las 6 y 30, 10 centavos. Después, 15 centavos tertulia, damas y niños, 5 centavos, caballeros 10 centavos a todas horas.

Mañana: Un estupendo programa doble en español: Juan José Martínez Casado en la regia cinta, «El Bastardo» y Paquito Busto con Olinda Bozán en la comedia, «Villa Discordia».

BELASCOAIN: «EL RUISEÑOR DEL CABARET»

Un programa sumamente atractivo, ofrecen hoy las carteleras de este nuevo modernísimo teatro del circuito Edelberto de Carrerá, con sus precios fijos de lunes a viernes de luneta por la tarde mayores 10, niños 5, por la noche 10. Llame a nuestro teléfono U-5200 y conocerá cuanto desee en relación a nuestros programas, precios, horas de tandas, etc.

«El ruiseñor del cabaret», la maravillosa creación de arte donde nos deleita con su excepcional voz, la mejor soprano del mundo Lily Pons, es una simpatiquísima super-comedia musical, donde también actúan Edward E. Horton, Jack Oakie, John Howard y Eric Blore. Y el otro film del programa es la copia nueva de la siempre grandiosa producción «Corazones sin rumbo» por Charles Boyer y Katharine Hepburn.

Mañana: Katharine Hepburn, Ginger Roger, Gail Patrick y Adolphe Menjou en «El precio de la gloria» y Richard Lane y Marian Marsh en «El gran desquite». El jueves: El sensacional super-espectáculo de los Artistas Unidos «Huracán», que se exhibe conjuntamente con Stella Dallas (Madre) por Bárbara Stanwyk y John Boles.

4 CAMINOS: «BLANCA NIEVE» POR LA COMPAÑIA INFANTIL

Un maravilloso programa, presentación de la célebre compañía infantil, que actuó con éxito en radio escenario «Martí» llevando a escena la fantástica revista «Blanca Nieve y los siete enanitos», regios decorados, toda la romántica y encantadora leyenda transportada al escenario del concurrido cine «Cuatro Caminos» de Belascoaín 637, con el teléfono M-3676 además dos monumentales joyas cinematográficas, la encantadora producción «Corazones cautivos», interpretada por Mae Clark y James Dum, y la soberbia super-producción toda en colores «El caballero audaz», romance sublime de amor en la que es eje principal la simpatiquísima Mona Rico, con el apuesto galán Bob Levintone. No deje de asistir a la única representación de la Compañía infantil que montará en este día día en este teatro la obra de Wat Disney «Blanca nieve y los siete enanitos». Deslumbrantes decorados, vestuario riquísimo, interpretación magnífica. Precios que rigen son: hasta las 6 y 30 de la tarde luneta 15 centavos, después 20 centavos. La comodísima tertulia familiar 10 centavos. Comienza la función como de costumbre a las 2 de la tarde.

Mañana: un programa todo estreno «Alarma», la película de las mil emociones en español por Jorge Vélez y «Los reyes del trapecio» por Bob Levistone.

VIVES: «JANOSIK» 10 CTS.

«Vives», el popular cine del Vedado, teléfono F-3128, ofrece para hoy, en tandas de 4:30 y 8:30, una revista «Fox», la lindísima cinta: «Vanidad Herida», por Myrna Loy, versión moderna de la conocida novela «La Feria de Vanidades» y la sensacional joya de arte: «Janosik», con la historia del hombre «que prefirió la muerte a la traición». Precios populares rigen hoy, tarde, mayores 10 centavos y niños y tertulia 5 centavos. Noche, mayores 15 centavos y niños y tertulia 10 centavos..

Mañana, la serie completa de «El Retorno de Chandú», por Bela Lugosi y María Alba. Jueves, «Feliz Desengaño», por Sonja Henie y «Pimienta», por Jane Withers. Viernes: «Tuyo es mi Querer», por Alice Faye y la copia nueva de «La Esquina del Pecado», por Irene Dunne y John Boles.

GRIS: «LA BARONESA Y EL MAYORDOMO»

Un regio programa, en el que figuran dos maravillosas joyas es el que brinda hoy el elegante y favorito cine «Gris», de Baños y 17, en el Vedado, con el teléfono F-4292.

En tanda a las 4:00 y nocturna a las 8:15 se exhibirán la regia comedia romántica, verdaderamente cautivadora: «Segunda Luna de Miel», con Loretta Young y Tyrone Power.

En tandas elegantes de 5:30 y 9:45 el cartón «Perro sin Hogar» y estreno de la grandiosa, regia y preciosa joya de divertido argumento: «La Baronesa y el Mayordomo», creación de Anabella y William Powell.

Precios: mayores 20 centavos por la tarde y 30 centavos por la noche. Los niños 15 centavos y la tertulia 10 centavos a todas horas.

Mañana: «El Hijo de Alí Babá», con Eddie Cantor y «Perdiendo se gana», con Jane Withers.

MODERNO «PASION SALVAJE»

«Pasión Salvaje», es el regio preestreno «Paramount» que este teatro «Moderno» de Jesús del Monte, con el teléfono X-1305, le ofrece hoy, en sus turnos de tarde y noche, a su distinguido público. «Pasión salvaje», está protagonizada por Dorothy Lamour y Ray Milland; realizada toda a colores naturales, la acompaña en el programa la producción titulada: «Sofía Lang en Hollywood», de Gertrude Michael, Buster Grabbe; el cartón «Sinfonía Multicolor» y una revista «Universal».

Hasta las 6:30 20 centavos; después 30 centavos. Niños 15 centavos, tertulia familiar 10 centavos a todas horas.

Mañana, en tanda y noche, el acontecimiento más grande del boxeo; la película de la pelea más sorprendente de todos los tiempos: «Joe Louis vs. Max Schmeling», con todo los detalles de la sin igual contienda por el campeonato mundial de peso completo; no deje que le cuenten, véala por sí mismo. También las películas «Contra Espionaje», de William Hall y Jane Wyman; y «La Novia de la Armada», de Eric Linden y Cecilia Parker.

SANTOS SUAREZ: «BARRERAS ROTAS»

Rigiendo precios populares, el confortable y favorito cine de las familias «Santos Suárez», con el teléfono I-4600, anuncia hoy un programa simpático.

En tanda a las 5 y nocturna a las 8:15, se exhibirá revista, comedia y estreno de la preciosa joya musical en español: «El Día que me Quieras», con el malogrado rey del tango Carlos Gardell y estreno de la preciosa, original y bella producción: «Barreras Rotas», con Jean Parker y Leo Carrillo.

Precios populares.

Mañana, gran programa en español con «Redención», por Andrea de Palma y «Noches de Gloria», con Esperanza Iris.

WILSON: «ROSALIA»

«Wilsón», en Belascoain y San Rafael, teléfono U-5863; 10 centavos de 1:30 a 6:30 y 15 centavos después, niños 10 centavos a todas horas.

La mejor proyección y el más perfecto sonido de la Habana, con el nuevo equipo sonoro: «Sincrofilm Phillips», con pantalla de plata.

Hoy, tarde y noche, la revista semanal «Metroton» y el cartón especial en preciosos colores: «Primavera» y las super atracciones: «La Canción de la Ciudad», magnífica film especial de la «Metro», interpretada por Margaret Lindsay y Edward Norris; «Rosalía», formidable super joya musical de la «Metro», el espectáculo del año, interpretado por Eleanor Powell y Nelson Eddy.

A las 5 p. pm., «La Canción de la Ciudad», por Margaret Lindsay y Edward Norris y «Rosalía», por Eleanor Powell y Nelson Eddy.

Mañana, el mejor programa de la ciudad, con: «100 Hombres y una Muchacha» y «Loca por la Música», ambas por la encantadora chiquilla Deanna Durbin.

El jueves, «La Luciérnaga», magistral espectáculo, extraordinario, por la encantadora Jeanette Mac Donald y Allan Jones y «Boda por Partida Doble», por William Powell y Myrna Loy.

INGLATERRA: «LOCA POR LA MUSICA»

«Inglaterra», en San Rafael y Consulado, teléfono M-5527, 10 centavos de 1:30 a 6:30 y 15 centavos después, niños 10 centavos a todas horas.

La mejor proyección y el más perfecto sonido de la Habana, con el nuevo equipo sonora «Sincrofilm Phillips», con pantalla de cristal.

Hoy, tarde y noche, la revista semanal «Fox Sound New» y las super producciones: «Loca por la Música», joya cumbre de la nueva «Universal», interpretada por la encantadora Deanna Durbin y Herbert Marshall y «100 Hombres y una Muchacha» otro «hit» de la nueva «Universal», interpretada por Deanna Durbin y Adolfo Menjou y la «Orquesta Sinfónica de Filadelfia».

A las 5 p. m., «Loca por la Música» y «100 Hombres y una Muchacha», por Deanna Durbin, ambas producciones.

Mañana: «Londres de Noche», sensacional y emocionante producción especial de la «Metro», interpretada por George Murphy y Rita Jonhson y «No Me Quieras Tanto», por Simone Simon y Ben Bernie.

"Sucedió en la HABANA"

SERA PRE-ESTRENADA EN RADIO CINE, EL PROXIMO DIA 6 DEL ENTRANTE MES

Del week end

Cuánto de qué hablar.

Son infinitos los temas que del último sábado a este lunes tengo que tratar en esta primera correspondencia de la semana y a los que, para no darle la extensa forma de nota voy a tratar a manera de Causerie sin el protocolario título de costumbre.

Recogeré en primer término los ecos del pasado San Juan, que tuvo en mansión tan elegante como la de los esposos Salomón Obregón y Juanita González celebración muy brillante.

Después del recibo de cinco a siete en que rindieron a la bella dama, sus numerosas amistades, el más cálido homenaje, tuvo efecto una gran dinner a la que asistieron con los dueños de la casa y sus encantadoras hijas Mimí y Aleida, los esposos Manuel Gutiérrez Migoya y Emelia Gallardo, con sus hijos Emelita y Fernando, el confrere de «El Republicano», Rogelio Cruz, y su gentil esposa Marina Puig, el doctor Fernando del Villar y Ana Arnold, Luis Martínez y Rosa María García, Bernardo Rodríguez, cronista de «El Imparcial», y su hermana la viudita de Urréchaga, y las señoritas Aleida Ugarte, Clarita Borges y Zoraida García.

Mesa fastuosa —exquisiteces culinarias y rancios vinos— marco magnífico —el nuevo dining room que a todo lujo acaban de inaugurar en su casa los esposos Obregón González— y gentileza a raudales, cortesanía y hospitalidad del mejor gusto fueron las características de esa comida a la que me vi privado de asistir porque era huésped en el yacht «Sábalo», de los esposos González Sigarroa, en esa plácida tarde de junio.

Otro grato reflejo de ese día de San Juan en nuestro mundo social me lo proporciona el airoso chalet de los esposos Baquedano Carnot, en las alturas de Bellamar, donde se vió la gentilísima esposa del rico hombre de negocios, en ese día de su onomástico, en extremo halagada.

Sin recibo ni fiesta previa, se improvisó allí la más agradable e íntima reunión con cuantas personas estuvieron a saludar a Juanita Carnot para felicitarla en sus natales.

Los espléndidos salones de «Villa Jeanette» alhajados impecablemente con elegancia y propiedad grandísima, vivieron horas de intensa satisfacción.

Flores en abrumadora cantidad llegaron hasta la señora de Baquedano, que hizo los cumplidos a sus huéspedes con ese savoir fair que le caracteriza y esa agradable llaneza, que es patrimonio del apellido registrado en el historial matancero como quintaesencia de la más genuina democracia.

Hasta entrada la noche se multiplicaron las visitas chez Baquedano.

Una nota dolorosa se registró en este fin de semana de que aquí levanto acta.

El fallecimiento ocurrido en Cárdenas de la gran dama, gran señora y gran prestigio de aquella sociedad, Doña Mercedes Caragol, matrona ilustre a la que está vinculada media población de la Perla del Norte.

Casi centenaria, pero en perfecto dominio de todas sus facultades, era la austera dama fallecida una viviente historia de todo un siglo.

Con asombrosa memoria, con talento inmenso, la señora Caragol viuda de Argüelles era en su conversación el más ameno y el más acabado compendio de todo el pasado glorioso, de esa élite de la hermana ciudad vecina.

Yo la recuerdo, no hace mucho aún, rodeada de las cuatro generaciones que logró ver florecer en torno a ella y en ese mismo Varadero que hoy está de duelo, erguida, pulcra, risueña y afable, alternando en todas las conversaciones y absorbiendo la general simpatía doquiera se hallaba.

Por este duelo de Cárdenas, guarda luto en Matanzas el doctor Joaquín de Rojas, la señora Lola Rodríguez viuda de Argüelles y los Rojas Penichet y Argüelles Rodríguez, hijos, nietos y biznietos de la gran dama.

Y en la sociedad de la Perla del Norte la lloran las familias de Smith, Larrieu, Castro, con las distintas ramas de Rojas y Argüelles.

Nuestro pésame a todos.

Una fiesta bailable celebrada el sábado tiene turno ahora en esta correspondencia.

La ofreció el Ateneo en celebración del treinta y siete aniversario de su reapertura y para festejar al patrón de la barriada, el Santo Bautista.

Para dar una idea de la animación del baile, bastará decir que a las cuatro de la mañana, cuando por allí pasé para embarcarme con dirección a los pesqueros de los cayos cardenenses, aún se mantenía la alegría en la sala y aún eran infinitas las parejas que a los acordes de la insuperable orquesta del profesor Somavilla gozaban del placer de la danza.

Satisfecho puede sentirse el doctor José Luis Herrera, presidente del Ateneo, de esta soirée con la que parece recobrar su antiguo auge y su esplendor de ayer la institución prestigiosa de la calzada de Tirry.

De un grato ágape en el que era figura central la personalidad artística del director de «Social», Conrado W. Massaguer, diré dos palabras en estas líneas.

Para dar su opinión sobre un proyecto del que hoy nada podría decir sin caer en indiscreción, pero que va día a día cobrando líneas de hermosa realidad, fué nuestro huésped el caricaturista cuyo lápiz deja de la actual generación la más completa bibliografía.

Tanto la gentry de Cuba como cuanto personaje extranjero ha pasado por la República desde los albores de este siglo, ha sido captado por el creyón insuperable de Massaguer.

En compañía del doctor Carlos Pérez Jorge, presidente del Rotary; de Juan Quirós, el administrador del National City Bank; de Raúl Marcos, Ismael Obias y el cronista, disfrutó el director de «Social» de horas muy simpáticas.

Otro artista distinguido, Manuel Lorenzo, en compañía del doctor Mario Dihigo, se unió al grupo que en las terrazas de esa legendaria y palacial quinta de los Tamargo, ofrece el más soberbio y el más interesante paisaje, que puede captarse de nuestra rada.

Esa misma tarde siguió Massaguer con dirección a Varadero, donde pasa todos los fines de semana con sus cuñados, los esposos Lobo Menocal.

De la grandísima solemnidad que tendrá efecto el próximo domingo en la Catedral, hablaré en estas líneas ahora.

Se consagra ese día 3 de julio, en el templo de San Carlos, el nuevo Obispo de la Diócesis, en cuya ceremonia oficiará el Arzobispo de la Habana, Su Ilustrísima Monseñor Ruiz, con el Arzobispo de Santiago y los Obispos de Camagüey y Cienfuegos.

El interesantísimo ceremonial será presenciado por todo el Clero de la Provincia con infinitos sacerdotes que de la Habana y otras poblaciones vienen ese primer domingo de julio a nuestra ciudad.

El Cabildo de la Santa Catedral habanera estará presente en las fiestas de la consagración y archicofradías a las que pertenecen damas matanceras, hoy residentes en la Habana, tan distinguidas como Bellita Domínguez de Angulo, María Pujadas de Tamayo, María Antonia de la Torriente de Zimeno, serán acompañadas por el doctor José A. Mahy.

El Reverendo Padre doctor Jenaro Suárez, Párroco de San Carlos; el Vicario Capitular doctor Manuel Trabadelo, y el doctor Novo, organizan en esta semana el programa de la consagración.

Será algo de extraordinario lucimiento esa consagración de Monseñor Alberto Martín Villaverde.

De una junta que se celebrará esta noche en la residencia del quartier versallesco de los esposos Cartier los Pérez Jorge y Rossy Heydrich, hablaré en este párrafo para decir que asistirán a la misma el Alcalde Municipal, el Gobernador de la Provincia y el Jefe militar del distrito, a los que ha invitado especialmente el Comité Central que preside el doctor Luis Tapia Dávila.

Será aprobado en esa junta el programa de la fiesta que el 24 de julio se celebrará en el Teatro Sauto para conmemorar el Centenario del Hospital.

Tomarán parte en ella el Maestro Justo Ojanguren, que dirigirá un coro y números preciosos; hablará desde la tribuna de «Salto» el doctor Miguel Caballero, que solemnizará la obra grande, elocuente que llevaran a efecto hace un siglo los atenienses de 1838.

Invitada ha sido a tomar parte en la velada la señorita Arminda Schutte, pianista, hija de la Yucayo, que es gran figura en ese arte de Mozart.

Y con otros alicientes como la pareja de baile que integran Clariel y Gazulla, números de recitación, etc., etc., estamos seguros que no quedará esa noche un matancero que no prestigie, prestigiándose, la fiesta de «Sauto».

Daré cuenta en estas líneas, que son como el capítulo de enfermos, del estado de distinguidas personas por las que tanto se interesa nuestra sociedad.

La primera, la señora de Benítez, Ursula Valdés Pla, que en el Hospital Policlínico de la Policía de la Habana sigue siendo objeto de las exteriorizaciones más grandes de afecto por parte de sus amistades, de su esposo, el director de Inmigración, y de su hijo, el jefe del Quinto Distrito militar capitalino.

Molestas fiebres la aquejan en este estado post-operatorio.

La segunda viuda de Fariñas, cuyo estado inquieta mucho a sus familiares.

De la Habana han venido para asistirla sus hijas, las señoras de Castro y de Bezanilla.

Son pocas las esperanzas que abriga la ciencia de salvarla.

Diré finalmente que está ya del todo bien la señora Cartaya y Domínguez, adorada sobrina de Hortensia Lamar, que fué operada por el doctor Font Tió en la Clínica Tamargo.

Una felicitación encierran estas líneas para el joven Carlos Rodríguez Morejón, que con las notas más altas acaba de obtener su título de doctor en la Universidad Nacional.

Hijo de los distinguidos esposos Federico Rodríguez e Isabel Morejón, la hermana del Pagador de Obras Públicas, el nuevo profesional, tiene además, entre otros títulos a mis simpatías, el de ser sobrino en quien adora mi buena amiga la gentil viudita de Argüelles, la interesante Lola Rodríguez, presidenta de las Antiguas Alumnas de «La Milagrosa».

Cerraré ya este resumen del pasado week end, que por tanto tiempo titulé «De sábado a lunes», dando cuenta del delicioso paseo que efectuaremos el domingo a bordo del «Sábalo», el lindo yacht del superintendente del Ferrocarril de Hershey, Jacinto González Sigarroa, y su bella esposa Nena Horta, a la incomparable Playa Azul.

Con la gentil pareja que forman Humberto González e Isa Heydrich, con Pino Horta e Ismael Obias, hicimos la travesía en esa espléndida mañana del día 26 de junio que tan borrascosa tarde tuvo después.

Al enfrentarnos a la playa cardenense, dominase primero el caserío del «Kawama», los dominios de Eugenio Silva, que es el pedazo de Cuba más fashionable hoy por hoy. Tienen allí sus residencias encumbradas familias de la élite habanera. Después el Varadero de los cardenenses, con su hermoso Club Náutico, con sus chalets rodeados de portales para ser ocupadas a cada hora del día en que los baña la brisa, y sus numerosísimas boarding houses y últimamente con su esplendidísimo cine.

Fondeamos frente al chalet de los mos huéspedes, hasta por la tarde, que emprendimos el regreso con ciehijos de Ernesto Castro, del que fuilo abierto y mar serena, tras lo cual se presentó, cerca de Camarioca, la imponente tormenta que sirvió para que el «Sábalo» diera muestras de sus indiscutibles condiciones marineras y se mantuviera sobre las montañas de aguas que obstaculizaban su andar como en pleno lago.

Animada la Playa el domingo, veíanse llenos el Miramar, Playa Azul, el Hotel Hottes y el Casino, en cuyas salas comedores sucedíanse los huéspedes en parties, muchos de los cuales pasaban de cincuenta personas.

Se prepara ahora Varadero para sus regatas y tuvimos la satisfacción de admirar el domingo el training a que ha sometido a sus muchachos Luis Estévez.

Como unas panteras empuñaban el remo el domingo las dos tripulaciones que obedecen la voz de mando de Estévez y en verdad que sin cronómetro a la vista sería osadía decir nada, pero podemos asegurar que más que bogar vuelan esos rowers de la insignia azul, blanca y roja del Náutico.

Chez Castro, departimos con Frank Smith, el actual presidente del Náutico, que nos adelantó que Varadero tenía reservada una sorpresa para este año.

Lo transcribimos al lector.

Manolo JARQUIN.

PRE-ESTRENO EN RADIO CINE DE LA CINTA «SUCEDIO EN LA HABANA»

Con un éxito rotundo, con una calurosa acogida del público entusiasmado han sido recibidos los avances de la extraordinaria super producción nacional «Sucedió en la Habana», un magnífico exponente que resume toda la palpitante vida criolla en sus diversos y atractivos aspectos musicales, costumbristas, aristocráticos, populares, de paisajes, etc.

Con estos avances, que se están exhibiendo en los cines habaneros, se da la más sensacional noticia de la temporada cinematográfica, el pre estreno de esta grandiosa película, que se anuncia para los días 6 y 7 del próximo mes de julio en el suntuoso y elegante teatro Radio-Cine, en las dos aristocráticas funciones de cinco y cuarto y nueve y cuarto. Siendo tan grande la demanda de localidades, las cuales están numeradas, nos permitimos aconsejar las separen desde ahora por el teléfono de dicho teatro, el M-1407.

Rita Montaner, nuestra estrella máxima de la folk-lórico, aparece en esta cinta, logrando un éxito espectacular en el picante y criollísimo tipo que interpreta de la mulata Pura, y con su bella voz de siempre, entona varias canciones que han de levantar el entusiasmo popular; Luana de Alcañiz, la encantadora actriz y bailarina de cartel internacional en su papel de heroína; Juan Torena, apuesto galán-cinematográfico; los animadores del teatro vernáculo, el «negrito» Alberto Garrido y el «gallego» Federico Piñero, que en jocosísimas escenas son un exponente del espíritu nativo, tamizado por el buen gusto directivo; Carlos Orellana, el famoso «Tío Lamparita», que se anota un triunfo en su caracterización del alemán cubanizado, Otto von Haussen; las figuras de Enriqueta Sierra, Ramón Pérez Díaz, Arnaldo Sevilla, Julito Díaz, Julio Gallo y Juan Puerta, pasan por el lienzo prestando garantías artísticas en esta farsa lírico musical.

«Sucedió en la Habana», la película que marca un grandioso inicio de la industria sonoro cinematográfica en Cuba, es la primer producción con suficientes méritos que la catalogan en privilegiado lugar, de la poderosa empresa criolla «Películas Cubanas S. A.», a la que seguirán otras de no menor categoría.

TOSCA: «PASION SALVAJE»

«Tosca», en 10 de Octubre 1007, entre San Francisco y Concepción, en la Víbora, con el teléfono I-3099, anuncia un programa grandioso en el que figuran dos estrenos.

En tanda a las 5 y nocturna a las 8:30, se exhibirá la variedad: «Mueran las Solteras», estreno de la emocionante y estupenda producción «La Muerte Anónima», con Fay Wray y Richard Arlen y estreno de la preciosa, soberbia y grandiosa super producción: «Pasión Salvaje», creación magnífica de la bella Dorothy Lamour y Ray Milland.

Precios de primer turno rigen hoy: mayores 20 centavos y niños y tertulia 10 centavos en la tanda y mayores 30 y niños 15 y tertulia 10 centavos por la noche.

Mañana, a las 4:30 y 8:30, la serie completa de «Los Tres Mosqueteros», con Bob Levington.

CUBA Y ROJO: DOS BUENOS PROGRAMAS

Muy soberbio es el programa que anuncia hoy el «Cuba», el elegante y siempre concurrido cine de las familias, sito en Suárez y Corrales. Hoy en tanda y noche se exhibirá revista, comedia, estreno de la simpática producción: «Despedida de Soltero», con Jean Parker y Melvyn Douglas y estreno de la grandiosa, regia y preciosa joya en colores «La Zandunga», creación de Lupe Vélez, Rafael Falcón, María Luisa Zea y otras. Precios damas y niños 5 centavos y caballeros 10 centavos en la tanda y mayores 10 y niños 5 por la noche.

Mañana: «Hombres Ocultos» y «La Vida es Así».

«Salón Rojo», el elegante y coquetón cine sito en Monte y Antón Recio, anuncia hoy un programa grandioso. En función tanda y noche, se exhibirá revista, comedia, estreno de la soberbia y regia super producción: «Nostradamus», con J. J. Martínez Casado y Carlos Villarías y estreno de la regia y soberbia film en español: «La Mujer de Nadie», con Adela Zequeira y Mario Tenorio. Precios damas y niños 5 centavos y caballeros 10 centavos en la tanda y mayores 10 y niños 5 por la noche.

Mañana: «Don Quintín el Amargao» y «Morena Clara».

UNIVERSAL: «LA NOVIA DE LA ARMADA»

Los mejores programas lo sigue brindando el «Universal», el concurridísimo cine de Egido entre Muralla y Sol, que a diario brinda el mejor programa al precio más popular.

Hoy, en función continua de 1 a 11 se exhibirá revista, comedia, estreno de la simpática, regia y original producción: «La Novia de la Armada», creación de Eric Linden y Jean Parker y se exhibirá la sensacional, formidable y emocionante super serie completa: «El Agente Secreto X-9».

Precios: damas, niños y tertulia 5 centavos y caballeros 10 centavos hasta las 6:30, y mayores 10 y niños y tertulia 5 centavos después.

Mañana: «El Infierno del Bosque» y «Prometo Pagar».

BELGICA Y VIOLETA: GRANDES PROGRAMAS

Un grandioso estreno en español anuncian las carteleras del familiar cine situado en Egido y Corrales, con el teléfono A-9128, «La Mujer de Nadie», interpretada por Mario Tenorio, que será pasada en todos los turnos y como complemento noticiarios, cartones y la interesante producción por Bob Livingston, titulada «El Misterio de la Calavera Llorona».

Para mañana: «Esposa Doctor y Enfermera», por Warner Baxter y «La Venganza de Tarzán» con Gleen Morris.

Dos grandiosas producciones ofrece a su público la empresa de este cine familiar, situado en Monte y Rastro: «Los Misterios de Londres», grandiosa producción e interpretada por Edmundo Lowe, que será pasada en todos sus turnos y completando el programa con la maravillosa producción por Ronald Colman, titulada: «El Prisionero de Zenda».

Mañana: «El Super Loco», en español, por el Chato Ortín y «Huracán», con John Hall, en la mejor película del año.

AMALIA MOLINA

Desde hace unos días se encuentra en la Habana la admirada y aplaudida cancionista y bailarina Amalia Molina, y sus admiradores que son muchos, se han acercado a la célebre artista para pedirle actúe en uno de los teatros de esta capital. Amalia Molina, siempre gentil y complaciente, ha accedido a esta petición y se dispone a ofrecer dos recitales de arte típico español en el teatro «Principal de la Comedia», el primero, el sábado, a las 5:30 de la tarde y el segundo, el domingo, a las 10 de la mañana.

Mañana daremos a conocer el programa íntegro de ambos recitales, pero mientras tanto recomendamos la reservación de las localidades por el teléfono A-6737, o en la contaduría de dicho teatro al precio de palcos $6.00, luneta numerada $1.00, butacas de primera fila $0.80 y butaca sin numerar $0.60.

MORIBUNDA UNA J

Hoy no Abrimos

Estamos preparando la más

SENSACIONAL LIQUIDACION

que jamás podrá ver el público.

DIEZ DIAS DE GANGAS

(Desde el 29 de Junio al 10 de Julio)
Busque mañana en este mismo diario nuestro anuncio con los precios de

REAPERTURA

Colchonería, ropa de cama, mantelería, toallas, etc., etc., a precios más bajos del costo.

ALGO SENSACIONAL VENGA Y COMPRUEBELO

"LA CASA SANCHEZ"

Monte, Número 67, frente a Amistad

PERECEN DOS ALPINISTAS AL ESCALAR EL PICO DE SANDIA, EN NUEVO MEXICO

ALBUQUERQUE, New México, junio 27. (AP).—Todos los esfuerzos que se hicieron en el día de ayer para hallar a Medill McCormick, de 21 años de edad, descendiente de una familia de publicistas, no han dado resultado.

Cerca de 350 personas, entre ellas muchos de los más famosos alpinistas de la región, estuvieron todo el día buscando en el pico Sandia al joven desaparecido sin hallar la menor huella del mismo.

El compañero de McCormick en la expedición la cima del pico, Richard Whitmer, de Albupuerpue, fué hallado cadáver, creyéndose que hubiera sufrido una caída.

EN PRAGA SE INAUGURO DE UNA MANERA BRILLANTE LA EXPOSICION DE FILATELIA

PRAGA, Checoeslovaquia, junio 27. (Havas).—Ayer fué inaugurada en esta capital la Exposición Internacional de Filatelia, en presencia del Ministro de Comunicaciones y de los miembros del cuerpo diplomático. Asistieron los delegados filatélicos internacionales.

POR SOSPECHAS

El vigilante número 1646, de la Cuarta Estación, arrestó en Vives y Belascoain a Carlos Appel, de Polonia y vecino de Monte número 221, por el hacérsele sospechoso, le practicó un registro ocupándole un par de zapatos, de los que no pudo justificar su procedencia.

AMENAZA A SU MAMA

Generosa Quintana Sobrado, de 51 años y vecina de Rayo número 29, denunció en la Cuarta Estación que su hijo Aantonio Fernández Quintana, de 21 años, la amenaza constantemente porque no le da dinero.

HURTO DE UNA BICICLETA

Urbano Rodríguez Morales, de Cuba 91, denunció en la Sexta Estación, que dejó su bicicleta frente a la casa 51, de la calle Oquendo y al regresar notó que se la habían hurtado.

HURTO

Mariano Viamontes, de Camagüey, de 22 años de edad y sin domicilio, fué arrestado por el vigilante número 154, Modesto Sierra, de la Cuarta Estación, por acusarlo Rufino Carmona Rivero, de 30 años de edad y vecino de San Nicolás número 92, de haberle hurtado un par de zapatos.

LESIONADOS EN RIÑA

El vigilante 1010, D. Martínez, de la Décima Quinta Estación, arrestó a Pablo González Lima, de 23 años y de la finca Unión; Wilfredo Tocoronte Suárez, de 19 años y del Kilómetro 13 de la carretera de Managua y Pedro Alvarez Roja, de 22 años y del Kilómetro 12 de dicha carretera, por haberlos sorprendido cuando reñían y escandalizaban. Todos fueron asistidos de lesiones leves.

ARTICULOS DE LIMPIEZA.

Plumeros, Escobillones, Frazadas y muchos más. Aluminio puro para Cocina. Gran surtido a precios excepcionales Ferretería ALVARRIETA, Neptuno 106, entre Campanario y Perseverancia

A-9480, LA LLAVE

CRONICA HABANERA

NOVIAS DE JULIO

Una boda que tiene todas las simpatías de la sociedad habanera ha quedado concertada para el día veintitrés de Julio, a las nueve y media de la noche, en la Capilla del Asilo y Creche del Vedado.

Son los contrayentes dos jóvenes muy queridos: Conchita López Bosque, señorita de fina y delicada belleza, y el conocido y competente letrado doctor Julio J. Castellanos.

Tan distinguida ceremonia, que a pesar de su carácter de intimidad resultará brillantísima, será apadrinada por la alta dama Nena Justiniani viuda de Castellanos, madre del novio y por el tío de la novia, el prestigioso ingeniero Gustavo Sterling, Profesor de la Universidad.

DAVID MASNATA.—El domingo, en la festividad del día, celebró su santo el conocido caballero David Masnata.

En horas de la tarde estuvo at home en unión de su esposa, la interesante y culta dama Aurora de Quesada, para recibir a sus amistades que quisieran saludarlo.

Aquel recibo estuvo animadísimo.

La concurrencia, de la que pasamos a ofrecer una relación, fué cumplidamente atendida por los esposos Masnata y obsequiada con un rico buffet.

Entre los matrimonios estaban:

El ex presidente de la República, doctor Carlos Manuel de Céspedes, y su gentil esposa Laura Bertini.

El ministro de Cuba en el Japón, señor Gustavo E. Mustelier, y su esposa Carla Maas.

El senador Francisco Rosado y Serafina Rodríguez, el coronel Eduardo González del Real y Margarita Crespo, el doctor Miguel Figueroa y María Teresa Miranda, René Castellanos y Hortensia Arroyo, Miguel de Marcos y Rosita Rivacoba, el doctor Julio Ortiz Pérez y Andrea Suárez, Armando Reyes y Josefina Holsters, Alberto Jardines y Blanquita Fernández de Castro, y Domingo del Monte y Lolita Barraqué.

El cónsul de Cuba en Chatanooga, señor Rivas, y señora.

El cónsul de Cuba en Lisboa, señor Mora y señora.

Antonio Rosado y señora, Rafael Fonts y señora.

Entre las señoras, además, María Teresa Córdova viuda de Miranda, Lily del Portillo de Hurtado de Mendoza, Mitty Govín de Madan, Margarita Aballí, Rosa de la Fuente, Aurelia Porro de Arteaga, Leonor Barraqué y Nena Arteaga.

Señoritas:

Emilita Angulo, Estela Fiallo, Sissy Govín, Esther Febles, Sofía de Miranda, Carmelina Rosella, María Luisa Moreira, Olivia Ros y la encantadora Esther María Benavides.

Elena de Córdoba.

Regina de Marcos.

Josefina y Hortensia Knight, Bertha Ferrer, Rosa Amelia Rodríguez Cáceres, Josefina y Lourdes Hurtado de Mendoza, María Luisa Araus.

Un grupo de caballeros.

El Conde de Peracamps.

El doctor Gonzalo Aróstegui.

El doctor Horacio Ferrer.

Emilio Masnata, José Raúl Capablanca, Antonio Mestre, doctor Díaz Rivero, doctor Rafael Cabada, doctor Armando Mencía, Joaquín Gumá, César Rodríguez, doctor Luis Rodolfo Febles, Humberto Febles, Ricardo York, Eduardo Acevedo, Jesús de los Heros, Ignacio Ponce de León, Charles Mendiola, Eduardo Escasena, Rodolfo Corvisón y Pedro Pablo Kohly.

EL TE DEL VEDADO TENNIS.—El sábado último celebró su anunciado te bailable el simpático Vedado Tennis Club.

Fué una fiesta animadísima, que dió comienzo poco después de las seis, prolongándose hasta las nueve y media.

Reinó el baile con la orquesta de René Touzet, manteniéndose en todos momentos la más grata alegría.

Citaremos algunos parties:

En primer término uno muy animado donde se reunían el doctor Angel Aixalá, presidente del Tennis, y su encantadora esposa Sara Pertierra, con Charlie Zaldo y Carmen de la Guardia, Willy Allen y Bebel Villanoba, Fico Alvarez de la Campa y Paquita López Maza, la señorita Gloria Morales y el señor Joaquín Hernández Corujo.

En otro party Alfredito Fernández y Esther López, Enrique Arango y Ofelia Cortina, Elsa G. de Castro y Reinaldo Fernández Rebull, Pancho Arango y Raúl del Monte.

El doctor Gastón Godoy y su esposa Laura Angulo, con dos parejitas: Loló Angulo y Jorge Cancio, Elena Angulo y Julio Pertierra.

En la mesa de la encantadora señorita Margarita Morales Robelin, que estaba de compañera con el cronista, se reunían Lolita Coroalles y el doctor Ernesto Marty, Maggie Dufau y el doctor Rafael de Cárdenas, Elena González labarga y Rafael de los Reyes, Rosario González Labarga y el doctor Peter Beinal, y Josefina Fonts y Eddy Lamadriz.

En otro party, tres parejitas: Rosa María Zaldo y Rafael Cabrera, Nonó Larrea y Mario Franca, Julie Abreu y Ernesto Fernández.

Con los simpáticos esposos Gabriel Prats y Chacha Ortiz, la lindísima señorita Ohilda Touzet y el joven Jorge Prats.

En otra mesa las distinguidas damas Chela Robelin de Morales, Margarita Hernández Fonts, Lily Morales de Coroalles, María Monteagudo de Quiñones y Margarita Zayas de Dufau.

Tres parejitas: Conchita López Bosque y doctor Julio J. Castellanos, Esther Quiñones y doctor Miguel Vital, María Luis Quiñones y José Antonio Villamil.

Puna petite table con la encantadora Peggy Coroalles y el joven Angel Cervera.

Con la señora Hortensia Martel de Berndes, su linda hija Monadita y el señor Rafael de Cárdenas.

Olga de la Guardia y Alvaro de Regil, Eugenia de Regil y Enrique de Cárdenas, con la señora Julia de la Guardia de Regil.

Otro party de juventud, con Margarita de la Guardia y Eddy Castellanos, Yolanda González Beauville y José Carrillo, Martha Gutiérrez y Jorge Mendoza, Liane Salmon y Roberto de Cárdenas, y María Elena Castañeda y Enrique Sardiñas.

Las señoras de Giquel y de Campoamor, estaban con Josefina Campoamor y Angel Aguirregaviria, Mirian Pedro y Juan Peris, Jr., Elena de Córdoba y Pepe Mayan, Panchita Mayan y Alfonso López, y Cuca Giquel y Carlos López.

En una mesa, Bebita Herrera, Josefina López, Carmita Mesa y Gloria Cuéllar, con Jesús Mier, Augusto Lezama y José M. Valdés Cruz.

La señora de Avilés en otra mesa con María Avilés y Alfonso Mata, Virginia Arenas y Julio Riquelme.

Con la señora de Menocal, Loló Menocal y Monolo Crespo.

La señora Isolina Machado chaperoneaba a Sylvia Alvarez Buillas y Esther Pérez Plasencia, Antonio de la Carrera y Oscar Zanetti.

Sylvia Medina y Ernesto Bascuas, Estelita Coello y René Somodevilla, Celia Lizama y Joaquín Coello, Berta Soto y Mario Milián, Ofelia Fernández Mira y Sergio Masjuán, Ofelia Tur y Armando Sánchez.

Por último, la señora Florinda Navarro de Borrell, con la señorita Bertha Borrell y el joven Rodolfo San Martín.

EN EL YACHT.—El sábado próximo se le ofrecerá en el Habana Yacht Club un almuerzo a un grupo de socios del club con motivo de haber sido condecorados con la Orden de Carlos Manuel de Céspedes.

Son ellos el coronel Guillermo Schweyer, el comandante Pablo Villegas y los señores Julio Blanco Herrera y Rafael Posso.

Dicho almuerzo resultará animadísimo.

(Continúa en la página ONCE)

MIERCOLES 29

SANTOS PEDRO y PABLO

La grata compañía de nuestros preciosos y sugestivos objetos para regalo, crea ambientes festivos y de distinción.

LAMPARAS DE PIE Y SOBREMESA, CENICEROS, JUEGOS DE FUMAR, COCKTAIL, LICOR Y TOCADOR. RELOJES DE BOLSILLO, PULSERA Y MESA. SORTIJONES, ALFILERES PARA CORBATA, YUGOS, ETCETERA.

¡He aquí parte de nuestro variado surtido, cuyos precios han sido REBAJADOS CONSIDERABLEMENTE en esta ocasión!

Nosotros DEFENDEMOS SU DINERO. USTED RETIENE SU BUEN GUSTO.

¡VISITENOS!

JOYERIA

EL GALLO

'Famosa por sus regalos de distinción'

San Rafael e Industria.

"LA EPOCA"

triunfa porque jamás engaña a sus clientes

Un año entero batiendo el record económico y un mes consecutivo casi regalando la mercancía.

JULIO - JULIO - JULIO

Este es el mes en que "LA EPOCA"

Lanza la Casa por la Ventana

Esté... ALERTA!

Empieza MAÑANA

"la época"

NEPTUNO Y SAN NICOLAS

Usted no tiene una idea de lo que puede adquirir con 90 centavos

M.E.C.D. 2016

Cuide usted
su estómago
porque es la base de
su salud
*
Yo padecí también como usted, pero me curó el
DIGESTÓNICO
del Dr. Vicente
VENTA EN FARMACIAS

DAMAS DE LA COVADONGA

En la hermosa clínica «Damas de la Covadonga», sufrió la apendicectomía, la simpática señorita María Martín, quien ya se encuentra de nuevo en su residencia.

El doctor Elpidio Stincer, con su pericia sin igual, intervino quirúrgicamente. El estado de la simpática María es de lo más halagüeño. Lo que celebramos.

FABRICADOS EN INGLATERRA
PYRAMID
PAÑUELOS

EL ALCOHOL DE LAS FAMILIAS
ALCO ELITE
PRODUCTO = ARECHABALA

FARMACIA
DROGUERIA
TAQUECHEL
Obispo 27 Tfno. A-2146
DE TURNO LOS VIERNES

FARMACIA
DROGUERIA
DE
"JOHNSON"
DE TURNO LOS LUNES
obispo Nº 30 TELEFONO-A-2129.

LA MAYOR
35 EDIFICIOS
700 EMPLEADOS
SARRA
DROGUERIA
ABIERTA TODOS LOS DIAS
TODA LA NOCHE LOS MARTES
A-8026 A-3641

FARMACIAS DE TURNO HOY MARTES

DESDE BAHIA A PASEO DE MARTI (PRADO)

Calle y No.	Teléf.
Tte. Rey No. 41	A-8026
Mercaderes No. 29½	M-8755
Compostela No. 163	A-5501
Animas No. 1	M-5557
Tejadillo No. 38	M-1120
DESDE PASEO DE MARTI (PRADO) A PADRE VARELA (BELASCOAIN)	
Manrique No. 7	M-4231
Reina y Manrique	M-1229
San Lázaro No. 203	M-4268
Escobar y Virtudes	M-5020
Consulado y Colón	M-4640
S. Nicolás y Rayo	M-1080
S. Miguel y Lealtad	U-6743
Monte No. 172	M-4148
Corrales y Cienfuegos	A-7836
Aguila y Barcelona	M-4517
Vives No. 139	M-9976
Salud y Gervasio	M-5410
Neptuno No. 59	M-4170
Virtudes No. 16	M-2737
DE P. VARELA (BELASCOAIN) A AVE. DE MENOCAL (INFANTA)	
Infanta y Concordia	U-7070
Infanta y Estrella	U-6668
Carlos III y Oquendo	U-6830
Concordia y Oquendo	U-6841
Monte 485	M-4128
Príncipe 19	U-7097
San José 122	U-2507
VEDADO	
17 entre J. e Y	F-6092
15 y 12	F-6193
Calzada y 10	F-6262
23 No. 257	F-4044
Zapata y B	F-6007
VIBORA	
10 de Oct. 444 y Chaple	I-7700
10 de Oct. 1310	I-5067
Carretera de Managua	I-5342
S. Francisco y Lawton	X-2326
S. Catalina y Luz Caballero	I-7474
16 y Tejar, Lawton	X-2318
JESUS DEL MONTE Y SANTOS SUAREZ	
10 de Oct. y Municipio	X-1717
General Lee 122, esq. a Durege	I-3900
10 de Oct. y Sta. Emilia	I-7576
S. Leonardo y Flores	I-7466
LUYANO	
Fábrica y Herrera 54	X-1466
Rosa Enríquez No. 50	X-2333
CERRO	
Calzada del Cerro 599	M-5113
Churruca 16	I-7440
Florencia y S. Quintín	I-7485

Este grupo deberá prestar servicio público todo el día y la noche de los domingos siguientes:

Enero 9, Febrero 20, Abril 3, Mayo 15, Junio 26, Agosto 7, Septiembre 18, Octubre 30, Diciembre 11.

Estos turnos han sido acordados en cumplimiento de lo dispuesto en el Artículo VI del Decreto-Ley 2604 de 7 de noviembre de 1934.

SOCIEDADES ESPAÑOLAS

EL "DIA DEL VENDEDOR", QUE SE EFECTUA EL DOMINGO 3, SERA UN FESTIVAL HERMOSO, INSUPERABLE

Es tal el interés que se advierte para concurrir al festival «El Día del Vendedor», señalado para el próximo domingo en todos los jardines y stadium de la cervecería «La Polar», que la demanda de entradas alcanza ya una cifra elevadísima, resultando superior a la de años anteriores.

Ello colma la satisfacción de los organizadores de esta fiesta de carácter benéfico, cuyo producto se destina a engrosar los fondos de la Sección de Socorros Mútuos del «Centro de vendedores Comerciales», que se dedica a auxiliar a los socios enfermos o carentes de trabajo.

Aunque es grande el número de merenderos existentes en los bellos jardines de «La Polar», se recomienda a las personas interesadas en conseguir alguno, hagan su solicitud al «Centro de Vendedores Comerciales» lo antes posible, a fin de que cada cual ocupe el que previamente se le haya señalado. En la puerta estará la Comisión encargada de atender a la numerosa concurrencia que asistirá a «El Día del Vendedor», pues los vendedores nos tienen acostumbrados a que todas sus fiestas sean modelo de organización. Las solicitudes pueden dirigirse a Prado No. 118, altos, donde la Comisión se reune todos los días de 8 a 10 de la noche.

POR DISTINTOS MOTIVOS, EL SANATORIO DEL «CENTRO DE DEPENDIENTES» ES DE LOS MEJORES EN SU CLASE

Damos hoy, para general conocimiento, el cuadro completo de servicios médicos a que tiene derecho el asociado en la Asociación de Dependientes del Comercio. Es el siguiente: cirugía general a cargo de los doctores Rogelio Stincer y Ramón Ascanio; enfermedades de los niños a cargo del doctor José María Estévez; ortopedia, a cargo del doctor Salvador Miralles; enfermedades de los ojos, a cargo del doctor Gerardo G. Valladón; garganta, nariz y oídos, a cargo del doctor Vicente Fernández de la Vega; medicina general, a cargo de los doctores Eduardo Fontanills y Federico Cañizares; enfermedades venéreas, a cargo del doctor José Lodos; enfermedades nerviosas y mentales, a cargo de los doctores Julio Souto, Antonio Menéndez y Ramón F. Gargallo; piel y sífilis, a cargo del doctor Carlos Argüelles; vías respiratorias, a cargo del doctor I. González Valero; enfermedades del corazón, a cargo del doctor Mario Dehogues; vías digestivas y nutrición, a cargo del doctor Othon Madariaga; vías urinarias, a cargo del doctor Víctor Fajardo; fisioterapia y mecanoterapia, a cargo del doctor Joaquín M. Parracía; cirugía auxiliar, a cargo del doctor Helenio Ferrer Puig; radiología y electroterapia, a cargo del doctor José Arias Avellán; bacteriología (laboratorio), a cargo del doctor Eduardo Ramírez; anestesia, a cargo del doctor Tirso Luis Barrena; servicio de médicos internos: jefe del servicio: Dr. Santiago U. Somodevilla; médicos internos: doctor Guillermo Hernández, Pedro Morales, M. Basulto Guerra, M. Sánchez Ramírez, Nicasio Gálvez y Francisco Castell. El servicio dental está a cargo de los doctores Mario Altuzarra y José Alemany, en la Quinta y Alberto Verdeja y Roberto Rodríguez Díaz, en el Centro social. Además se presta el servicio de asistencia domiciliaria, para damas y niños, y el amplio servicio de farmacia. Para el servicio de partos se cuenta con el especialista doctor Manuel López Valdés, y con la comadrona Sotera Boza.

Como se ve, alcanza todos los aspectos de la medicina el cuadro de clínicas y de especialistas que acabamos de reseñar. Todo ello forma esa gran totalidad científica y curativa que es el gran sanatorio «La Purísima Concepción», uno de los más sobresalientes de la ciudad, y, uno de los más importantes del mundo.

EN EL SEGUNDO ESCRUTINIO CELEBRADO ULTIMAMENTE POR LA ESTUDIANTIL CERVANTES HA TRIUNFADO A. VILA

Ultimamente se llevó a efecto el segundo escrutinio del Segundo Concurso de Simpatía Social que ha organizado la Sección de Propaganda de la Estudiantil «Cervantes».

Como en el escrutinio anterior, volvió a triunfar en éste la señorita Asunción Vila, aunque esta vez por un ínfimo margen, que hace más interesante el proceso de dicho concurso.

El resultado de este escrutinio fué el siguiente:

Señorita Asunción Vila, 3.825 votos.
Señorita Isabelita Rey, 3.800 votos.
Señorita Balbina Pellón, 1.940 votos.

El estado actual del concurso, incluídos todos los votos obtenidos por las candidatas en este segundo escrutinio es el siguiente:

Señorita Asunción Vila, 9.015 votos.
Señorita Isabelita Rey, 8.860 votos.
Señorita Balbina Pellón, 2.950 votos.

Quedan aún por celebrar dos escrutinios más, y a medida que el tiempo avanza es mayor el entusiasmo que reina por obtener los primeros lugares en este original concurso para la elección de la Reina Social de Simpatía.

La Sección de Propaganda ha logrado la inscripción de gran cantidad de nuevos asociados.

Continúan muy adelantados los trabajos de adaptación que se vienen haciendo en el nuevo local social que ha adquirido recientemente la Estudiantil «Cervantes» y que se inaugurará próximamente con un gran ponche de honor.

Más adelante, en el próximo mes de julio, se levará a efecto la inauguración oficial de los nuevos salones sociales, con la celebración de una gran verbena bailable en todo el edificio, dos pisos, y de cuya organización se viene ocupando cuidadosamente la Sección de Fiestas. Podemos anticipar que será amenizada por tres conjuntos musicales y se ofrecerán multitud de atractivos, por primera vez conocidos del público seguramente. En la organización de esta fiesta cooperará brillantemente la Sección Femenina, que preside la simpática señorita Conchita Morales.

Por su parte la Sección de Juegos Lícitos convocará próximamente a todas las parejas inscriptas en el campeonato de dominó, para la continuación del mismo, que hubo de ser interrumpido temporalmente, por causa del traslado del domicilio social.

La Sección de Sports labora con más entusiasmo que nunca, destacándose principalmente su presidnte, señor José Manuel Alonso, que ha logrado la organización de un gran equipo de foot ball, que se encuentra inscripto en la Liga Intercolegial. Serie B. En la actualidad se trabaja en la organización de un equipo de base ball.

Así, pues, la Estudiantil «Cervantes» y todos sus organismos han reiniciado, tras breve pausa, las labores sociales, esperándose grandes éxitos colectivos.

LOS HIJOS DE CABRANES COMENTAN LA ENTREGA DE UN TITULO A R. PRESNO

El activo secretario de la sociedad astur «Hijos de Cabranes», nos envía la siguiente nota, en la que se refleja el alto concepto que en dicha institución se tiene de los chicos de la crónica española. Dice así:

«El día 29 del presente mes celebra su onomástico nuestro dilecto amigo Pablito R. Presno, cronista de Sociedades Españolas de «El Mundo», y con tal motivo esta sociedad «Hijos de Cabranes», le hará entrega en tan señalado día de un «Diploma de Socio de Honor». Para dicho acto han sido invitados las Juntas Directivas de Sociedades hermanas, así como otras personas distinguidas de la colonia española de Cuba.

El acto ya mencionado tendrá efecto en su residencia, sita en Juan Delgado número 105, Santos Suárez. Para mayor realce del acto concurrirá el Comité de Damas en pleno de la Sociedad «Hijos de Cabranes», cuya presidenta P. S. R., señora Esther Casanueva de Madiedo, hará entrega del Diploma a Pablito R. Presno.

BRINDAN LAS SOCIEDADES APOYO A AMALIA MOLINA

En nuestro recorrido por las instituciones hispanas hemos comprobado la adhesión forzosa —en el orden colectivo y personal que viene recibiendo la gran artista Amalia Molina, quien actuará dentro de breves días en esta capital.

El Centro Asturiano, el Centro Gallego, etc., han acogido con profunda simpatía a tan célebre canzonetista y bailarina española.

LA SOCIEDAD DE COAÑA CELEBRARA UN BANQUETE EL 10 EN «LA COTORRA»

El domingo 10 de julio, en los jardines «La Cotorra», Guanabacoa, celebrará la entidad astur «Naturales del Concejo de Coaña» un banquete jira, en obsequio de sus asociados.

El acto dará comienzo a la una en punto de la tarde y los socios para poder concurrir al mismo deben solicitar su cubierto en la Manzana de Gómez, departamento 351 o en Galiano 103 «Las Galerías», siendo requisito indispensable presentar el recibo correspondiente al mes de junio.

Las damas pueden concurrir al banquete mediante el pago de $1.50 por cubierto; y los no asociados abonarán dos pesos.

Es un acto de verdadera confraternidad social y en él se tratarán, quizá, otros asuntos relacionados con la institución.

Recuerden los elementos de Coaña que el domingo día 10 del actual y a la una en punto están citados para los jardines «La Cotorra», Guanabacoa.

JUNTA DE «H. DE GALICIA»

La junta de gobierno de la sociedad «Hijas de Galicia», presidida por su titular don José Castro Molina, celebrará una importante sesión ordinaria, en la noche de hoy, martes, a las ocho y media en punto, en el local que ocupa la Secretaría Social.

La orden del día confeccionada es demostración elocuente de la importancia de esta reunión motivo por el cual el Secretario General, señor Antonio Bouso y Bouso, ruega muy encarecidamente a las señoras y señores vocales, asistan con la mayor puntualidad.

¿Estreñimiento?
Probé de todo... Ahora dedico 3 minutos a mi bienestar!

¿Se siente pesado? ¿Se cansa fácilmente? Entonces dígase como millones de otras personas: "No pasaré un día más sufriendo las consecuencias del estreñimiento. Esta noche dedicaré tres minutos a mi bienestar". Y esta noche masque Feen-a-mint, el delicioso chicle laxante. La acción de Feen-a-mint no es violenta como la de purgantes de "efectos rápidos". Feen-a-mint es suave, y agradable.

No hay temor a irritación, malestar ni peligro de que forme hábito. ¡Bien vale la pena dedicar 3 minutos para aliviarse del estreñimiento! Feen-a-mint es el laxativo ideal para toda la familia, el más cómodo, el más agradable... y también es económico.

Feen-a-mint
EL CHICLE LAXANTE

ACTOS PARA HOY

CENTRO ASTURIANO DE LA HABANA: Junta de Estadística, Delegaciones y Enseñanza a las ocho y media de la noche en el palacio social.

PARTIDO DEMOCRATICO DEL CENTRO ASTURIANO: Junta importante del Ejecutivo por la noche en Prado 115, altos. Cita el secretario, señor Francisco Castro.

VILLAVICIOSA Y COLUNGA: Sesión muy importante de la Directiva a las ocho y media de la noche en el palacio del Centro Asturiano, para la cual cita con gran interés el secretario general, señor José María Arenas.

AGRUPACION ARTISTICA GALLEGA: Junta de la Directiva por la noche en Zulueta 46, altos. Cita el señor Arturo Montó y Serrano.

UNION DE VILLAMEA Y VILLAODRID: Junta general de elecciones por la noche en el Centro Gallego. Cita la secretaria, señorita Zulima Villarino.

FERROL Y SU COMARCA: Sesión extraordinaria de la Directiva por la noche en el Centro Gallego.

NATURALES DE VEGADEO Y SUS CONTORNOS: Reunión de la Directiva, muy importante, a las ocho y media de la noche en el Centro Asturiano, para la cual cita el secretario, señor Pedro Mon.

HIJAS DE GALICIA: Junta de la Directiva por la noche en las oficinas sociales. Cita el secretario, señor Antonio Bouso.

UNION TRIVESA: Junta de la Directiva por la noche en el Centro Gallego.

FIESTAS PROXIMAS

SOCIEDAD «HIJOS DE CABRANES»: Entrega de un título de Socio de Honor al cronista Pablo Rodríguez Presno, el miércoles 29, a las nueve y media de la noche, en la residencia del mismo, situada en Juan Delgado número 105, entre Luis Estévez y Estrada Palma, reparto Santos Suárez. Este acto coincide con el onomástico de Pablito.

LICEO DE MEDINA: Magnífico baile el domingo por la noche en sus amplios y frescos salones de 23 esquina a D, Vedado, amenizado por la orquesta de Emilio Parada y la Gloria Matancera.

CLUB DEPORTIVO CARMELO: Soberbio baile el domingo por la noche en su espléndida terraza de Línea y 18, paradero del Vedado, amenizado por la orquesta Mojica y el Quinteto Tomé. Los caballeros pagarán 20 centavos.

UNA TARDE GUAJIRA: Hermoso festival el domingo por la tarde en la finca Montejo, amenizado por la orquesta femenina Edén Habanero y la de Muñoz, con su cantante Elena Lee. Habrá regalos para las damas.

LIGA SANTABALLESA: Banquete en honor de sus asociados el domingo en «Cerro Moderno».

CLUB DEPORTIVO ASTURIAS: Brillante verbena el sábado en sus terrenos de Estrella y Subirana, amenizada por los mejores conjuntos.

CENTRO DE VENDEDORES COMERCIALES: Grandioso festival denominado «El Día del Vendedor», el domingo desde las 10 a. m. en los jardines de la Cervecería Polar.

EL SOCIO JOSE VARELA PAIS, DEDICA EFUSIVOS ELOGIOS A LA BENEFICA

El socio del Centro Gallego, señor José Varela Pais, agradecido a las múltiples y esmeradas atenciones que le dispensaron en «La Benéfica» con motivo de una delicada intervención quirúrgica que en la misma le fué practicada, ha dirigido al Presidente del Centro Gallego, señor Cayetano García Lago, la siguiente expresiva carta:

La Habana 25 de junio de 1938.
Sr. Presidente general del Centro Gallego, Prado y San José. Ciudad.

Muy distinguido señor: Faltaría a un deber elemental de toda persona honrada y agradecida si no hiciese llegar a usted y demás miembros de la Comisión Ejecutiva que usted tan dignamente preside, el eco de las múltiples y solícitas atenciones de que fuí objeto en nuestra casa de salud «La Benéfica» durante mi hospitalización en la misma.

El día 26 de mayo último me personé en ella con fuertes dolores, que creí precursores de una muerte inmediata. La suerte me deparó al siempre amable y diligente jefe de enfermeros señor Diz Agrofoje, quien prestándome todo género de atenciones me acompañó primero al médico de guardia y luego al cuarto de curas, donde se me prestaron los primeros auxilios que mi grave estado requería.

Acto seguido fuí internado en el pabellón 17, haciéndose cargo de mí el reputado cirujano doctor Hugo Ascanio, quien me practicó una operación que me dejó «como nuevo», teniendo necesidad de hacerme otra a los cinco días con el mismo feliz resultado que la anterior, de tal manera que hoy me encuentro completamente restablecido y dedicado a mis habituales ocupaciones.

Antes de terminar, señor Presidente, quiero dejar constancia de la admirable organización de nuestra casa de salud, tanto en el orden facultativo como en el administrativo, así como de las extremadas atenciones que de todos he recibido, las cuales me obligan a un agradecimiento eterno y, de una manera especial, al doctor Hugo Ascanio y al enfermero señor Manuel Cordal. Se lo digo sinceramente: «La Benéfica» ha llegado en eficiencia al desiderátum que siempre hemos perseguido los socios del Centro Gallego.

De usted con el mayor respeto y consideración,

(Fdo). José Varela Pais.

S|c. San Pedro 2.

«CONCEJO DE CUDILLERO» Y SU ACTO TRADICIONAL

El domingo 31 de julio y en los jardines «La Cotorra», Guanabacoa, celebrará la sociedad «Concejo de Cudillero», su tradicional fiesta de Santa Ana de Montarés, consistente la misma en un almuerzo íntimo entre sus asociados, quienes pueden concurrir con una dama.

En los primeros días del entrante mes se celebrará una Junta General en la que se tratará todo lo relacionado por la fiesta, confiando que el informe de la Junta Directiva sea aprobado en todas sus partes por la Junta General.

Nada hemos de adelantar sobre este acto íntimo social, hasta que la Junta General no sancione el informe a que nos referimos anteriormente.

DE INTERES PARA LA Mamá

Señora: Reciba a sus visitas a la alegre luz de una de estas modernas lámparas.

La luz que brindo con esta lámpara I. E. S. de tres intensidades, embellece la habitación y evita esfuerzos visuales. ¿Por qué no adquirirla para su sala?
Su Sirviente Eléctrico
K-LISTO KILOWATT

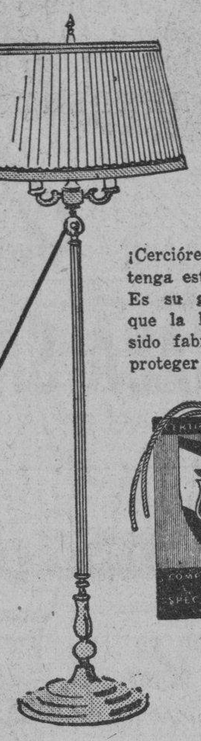

¡Cerciórese de que tenga esta etiqueta! Es su garantía de que la lámpara ha sido fabricada para proteger la vista.

Aquí está la Reina de
LAS MODERNAS LAMPARAS I. E. S.

Ligeramente más alta que las lámparas de pie ordinarias, este modelo I. E. S. de 3 intensidades, es de gracioso y distinguido diseño. Sus bellas líneas son, de por sí, motivo de orgullo; sin embargo, Ud. apreciará aún más el raudal de luz, científicamente distribuida y en intensidades de 300, 200 y 100 bujías, según lo prefiera. Proteja con esa luz acondicionada, por su cantidad y calidad, la vista de su familia ¡Cuide ese precioso tesoro!

Visite nuestra más próxima Sucursal para examinar el completo surtido de Lámparas I. E. S. para "Mejor Luz-Más Vista".

Cía. Cubana de Electricidad
A las Ordenes del Público

DESDE SANTA CLARA SE REFIERE UN ASOCIADO AL CENTRO DE DEPENDIENTES

De Quemados de Güines llega, entusiasta, la voz de un miembro de la «Asociación de Dependientes». Ella tiene para la benemérita institución que preside don Avelino González la prueba de un profundo reconocimiento. Dice así, echando su carta en el Central «San Isidro», el señor Fernando Verdés Martí.

«Sr. Presidente de la Asociación de Dependientes del Comercio de la Habana. Señor. Sirva la presente como prueba de gratitud por el celo demostrado en mi feliz operación de hernia tráumática, que me fué practicada en «La Purísima Concepción». Con gran acierto el doctor Gálvez combatió mi mal, operándome y visitándome después en mi lecho hasta tres veces al día, pues se presentó una complicación: la bronconeumonía. Pero en cuidarme fueron también diligentes y bondadosos cuantos trabajan en la sala y de modo especial el antiguo enfermero señor Luis Corripio. Tengo de mi estancia en el gran sanatorio de la Asociación un recuerdo imborrable. Gracias a ella salvé la vida, pues estuve en grave riesgo. Con la mayor consideración, (fdo.) **Fernando Verdés Martí**, asociado número 358,568».

ASOCIACION CANARIA

Siguen recibiéndose en la Secretaría de Propaganda de la Asociación Canaria, constantes solicitudes de varias Delegaciones, interesando detalles relacionados con el gran concurso de propaganda que ese organismo está celebrando.

Para conocimiento general, la Secretaría de la Sección está enviando varias circulares relacionadas con ese importante particular, a fin de que todos conozcan perfectamente los detalles de ese importante evento social.

REUNION IMPORTANTE DE VISITADORES A MEDICOS

El presidente de la entidad «Unión Nacional de Visitadores a Médicos», ruega por este medio a los miembros de la Junta Directiva se sirvan asistir el próximo viernes, día primero, a las ocho y media de la noche, al local situado en la calle de Neptuno número 99, con e fin de celebrar una importantísima reunión, donde se tratarán asuntos de palpitante actualidad.

Se espera que no falte un sólo visitador.

Busto desarrollado y reconstituido con las saludables y reconstituyentes
PILDORAS ORIENTALES

Solicite gratis hoy el folleto descriptivo, se lo enviamos bajo sobre sin membrete, Dirijase a P. ORIENTALES, Apartado 1244, Habana

EL SABADO PROXIMO, LA HERMOSA VERBENA DEL «DEPORTIVO ASTURIAS»

La temporada de grandes bailes iniciada con la verbena de junio por el «Deportivo Asturias», continuará el 2 de julio con uno que, sin duda, resultará un éxito, pues el interés demostrado por los asiduos al Deportivo pidiendo informes, así lo hace pensar.

La verbena «En la arboleda», que además de los alicientes que prepara la sección de recreo y adorno cuenta en la parte musical con los mejores conjuntos de la Habana: Belisario López, La Gloria Matancera, La Sonora Matanzera y Los Melódicos, será la fiesta máxima del mes de julio.

Los caballeros abonarán sesenta centavos, y las damitas, gratis asista al «Deportivo Asturias» el día dos, si quiere divertirse.

OFICIAL

República de Cuba.—Secretaría de Obras Públicas.—Comisión Central Permanente de Subastas para Suministros. Oficial.—Habana 25 de Junio de 1938.—Hasta las 10 a. m. del día 13 de Julio de 1938, se recibirán en el local de subastas de esta Comisión, pliegos cerrados para la Subasta General del Suministro de: Asfalto, Mixtura de Roca Asfáltica, Carbón bituminoso, Aceites Minerales, Efectos de Escritorio, Impresos, Efectos de Ferretería, Efectos Eléctricos, Gomas para Automóviles, Rajón, Piedra Picada, Gravilla y Arena, con destino al Distrito Provincial de la Habana, durante el año fiscal de 1938 a 1939, y entonces las proposiciones serán abiertas y leídas públicamente.—El Secretario de la Comisión facilitará los pliegos de condiciones, generales y particulares, especificaciones, modelos de proposiciones y demás detalles a los que lo soliciten.—Rafael Maruri Valdivia.—Presidente de la Comisión Central Permanente de Subastas para Suministros.

25-27-29. Jul. 11-12.

LOS NUEVOS ELEMENTOS DE DOS GRANDES SECCIONES DEL CENTRO ASTURIANO

Ultimamente tomaron posesión los nuevos vocales de las Secciones de Instrucción e Inmigración y Delegaciones del Exterior, nombrados en virtud de la reorganización recientemente introducida en las mismas, y de las cuales damos la relación:

Sección de Instrucción:

Presidente: Manuel Méndez Méndez; Vicepresidente: José M. Alvarez de la Cruz.

Vocales: Dr. Ramón Infiesta Bages, Raúl M. de la Cerda, Manuel González Alonso, Paulino Fernández Puente, Francisco Menéndez Fernández, Sabino Rodríguez López, Armenio la Valla Robaina Adolfo Díaz Menéndez, Emilio Quesada, José María Pérez Gayol, Oscar de Diego Sánchez, Faustino Grana García, Pedro Galán Galán José Fernández Trío, Rufino Martínez, José García García, Jesús Menéndez García, César Rodríguez Alvarez, Honorio Fernández, Javier Ferrer Nodal José González Alvarez Bernardo Loredo Miranda, Cecilio Suárez Cuevas José Garrido, Manuel Coto González, Angel Iglesias, Eladio González, Manuel García Romero, Silverio Menéndez Menéndez, Andrés Pérez, Alfredo Fernández, Minervino Carrascal, Federico Cotarelo Lombardero, Antonio Escalante Mejido, Ricardo Dávila, Braulio Villar Villar, Rafael Préstamo Sánchez, José C. Rodríguez Rozán y Bernardo Suárez Rodríguez.

Sección de Inmigración y Delegaciones del Exterior:

Presidente: José Manuel Gayol; Vicepresidente: (con licencia). Vocales: Paulino Avila Juan Lana, Miguel A. Montoto, Juan Fernández, Eduardo Fernández Martínez, Antonio Suárez, Avelino Iglesias, Salvador Collado, David Buznego, Serafín García del Cueto Antonio Méndez Méndez, Francisco Vega del Frade, Francisco Pérez y Manuel Pico.

UN ALMUERZO-HOMENAJE

Para el domingo 3 de julio se organiza un almuerzo íntimo criollo, en honor de Antonio Hevia, administrador de la empresa «Guarina», con motivo de haber celebrado en días pasados su onomástico.

En la secretaría del «Club Deportivo del Cerro», situado en la Calzada del Cerro 549, se reciben adhesiones para dicho almuerzo, que terminará con una regia matinée bailable, amenizada por la orquesta Riveiro y el septeto Lira Matancera. Dicha fiesta bailable será completamente gratis.

SARAH JORGE PADRON

En el sanatorio de «Concepción Arenal», de «Hijas de Galicia» nació hace días una hermosa niña, primer fruto de los estimados esposos, señor Domingo Rodríguez López, administrador del «Teotro Moderno» y su elegante esposa, señora Sarah Jorge Padrón.

La señora de Rodríguez fué atendida en dicho establecimiento benéfico por el reputado doctor Nicanor Trelles Montes, que, una vez más, ha demostrado su pericia en esa clase de operaciones.

Tanto la niña como la madre gozan de excelente salud; y la mamá se halla en franco periodo de restablecimiento.

Felicitamos al estimado matrimonio por el nacimiento de su primer vástago y al doctor Trelles Montes, por la operación.

PROPAGANDA DE ALTURA HUBO EN RECIENTE ACTO DE LA CASA DE CASTILLA

Ultimamente se celebró en los salones del «Club Villarino», Mendoza y Buenavista, la asamblea de propaganda que la Sección acordó llevar a cabo en su última sesión.

Presidieron el acto los señores Claudio Luelmo, Presidente de la Sección de Propaganda; Francisco Sánchez Tamame, Vice-Presidente 2do. de la Sociedad y Presidente de la Sección de Sanidad; Lorenzo de Toro, Vice-Presidente de la Sección de Propaganda y el señor Ulpiano López, Presidente de la Sección de Instrucción.

Abierto el acto por el señor Luelmo, hizo uso de la palabra el señor Sánchez Tamame, quien puso de manifiesto la labor que ha venido realizando la Sección de Sanidad en beneficio de los asociados, explicando el alcance de las últimas disposiciones de la Junta Directiva, que tienden a robustecer la potencialidad social.

Le siguió en el uso de la palabra el señor Alejo Mejido Irastorza, Secretario de Propaganda, que hizo algunas consideraciones acerca del desenvolvimiento de la propaganda y la necesidad que todos tienen de cooperar a este importante fin.

Después hablaron los señores Ulpiano López que se hizo acreedor a calurosas ovaciones, así como el señor Florentino Serrano. Hablaron también los señores Antonio Martín Herrero y Luelmo, finalizando el acto dentro de la mayor camaradería.

Al final, fueron obsequiados los concurrentes con laguer y pastas, reinando fraternal espíritu de compenetración, que ha dejado en el ánimo de la Sección de Propaganda los más gratos recuerdos.

MOVIMIENTO DE ENFERMOS HABIDO EN «LA BENEFICA»

Entradas: Serafín Ibáñez Martínez (de Caibarién), Esteban Cortizas Rabiña, Emilio Ferreiro López, Jesús Vidal Blanco, Pedro Alvarez Zayas, Constantino Pérez, José Rey Villadóniga (de Camagüey), Manuel Gutiérrez Gutiérrez, Rolando D. Sebach y Gerardo Cid Abadín.

Salidas: Francisco Barbeito Morán (de Santiago de Cuba), José Pérez García (de P. Betancourt), Francisco Navarro Betancourt (de Guantánamo), José Vivas Santos, Elizardo Santos Bao (de Guantánamo), Germán Rodríguez Orobio, Mateo Fachal Tenreiro, Perfecto Ferreiro Estévez, Benigno Vázquez Francisco, José Ignacio Bello Lasa, José Fernández Rodríguez, Angel Regueiro Montero y Juan García Enríquez.

DOLORES MUSCULARES Y DE LAS COYUNTURAS
Extrae la inflamación, es suave y no irrita.
ACEITE DE San Jacobo PENETRANTE Y CALMANTE
DOLORES REUMATICOS, LUMBAGO Y CIATICA
El remedio casero de eficacia comprobada.
S141

CLINICA DE OJOS
DR. ENRIQUE CUELLAR DEL RIO
DIRECTOR OCULISTA
Consultas: 9 a m. a 7 p. m. REINA No. 88. Teléfono M-7766

M.E.C.D. 2016

Joyas de gusto delicado, joyas de inconfundible personalidad. Así son las creaciones de CUERVO Y SOBRINOS. Una calidad tradicional a precios increíbles.

CUERVO Y SOBRINOS Sr. RAFAEL Y AGUILA

Los Joyeros de confianza.

Ha cumplido ya 'La Gazette' de Montreal su 160o. aniversario

Es este el periódico más viejo del Continente y el segundo de todo el mundo

El Cónsul General de Cuba en el Canadá, señor Gabriel de la Campa, ha enviado a la Secretaría de Estado un informe con el que acompaña recorte del semanario «Saturday Night», de la ciudad de Toronto, en el que aparece un curioso trabajo sobre los periódicos más antiguos del mundo, y del que entresacamos los siguientes párrafos:

«La Gazette» de Montreal, al celebrar la semana pasada (junio de 1938) su 160 aniversario, dijo que había tenido una existencia más larga «probablemente que la de cualquiera de los diarios que ahora se publican en este Continente». Si la «Gazette» hubiera dicho «en uno de los otros continentes» se habría aproximado al blanco, pues nosotros nos inclinamos a creer que el único periódico que puede ganar en esa competencia de antigüedad es el «Courant» de Harford, establecido en 1764, en tanto que la «Gazette» sólo se publica desde 1778. El «Courant» goza, además, del privilegio de haberse publicado siempre en el mismo idioma, mientras que la «Gazette» aparecía primero en francés. Los periódicos europeos quedan fuera de ese concurso de longevidad. El «Morning Post» de Londres, que era seis años más viejo que la «Gazette», dejó de publicarse hace unos meses; y el «Times» de Londres, que todavía vive, no se fundó hasta 1785, y hasta 1788 no se llamó «The Times». En Francia, el «Journal des Débats», fué fundado en 1789».

Condenado un individuo por robar y vender luego dos caballos. Hurto de prendas

Un sujeto llamado Pedro Pérez Beancourt, sin domicilio conocido y que responde al apodo de «Gurupela», fue condenado ayer por el Juez Correccional de la villa de Alquízar por acusarlo el subinspector de la Policía Secreta, jefe del grupo de persecución de la delincuencia, de ser el autor del robo de los caballos propiedad de los Sres. Sabino Guzmán Llanes, avecindado en la finca «Reposo» y Angel de la Osa, que tenía en la finca «Colinche», en Güira de Melena; ambos caballos estaban con sus respectivas monturas, y lo vendió todo el acusado a José Cabezas Amador, de Concha y Fábrica, en la suma de $30.00, ignorando este su mala procedencia.

Varias detenciones de ayer

El subinspector jefe del grupo de persecución de la delincuencia informó al comandante Menéndez que sus subalternos habían efectuado estos arrestos:

De Eradio García Amondo, acusado de infracción sanitaria; Lázaro Alfonso Valladares, de exceso de velocidad, Jesús Rafael Portilla Vadía, de lesiones, y Ventura López González, de exceso de velocidad. Todos quedaron libres al prestar la fianza que a cada uno se señaló.

Se introdujo en su casa y le robó

Joaquín Li, asiático, de San Carlos y Salvador, participó a la Policía Secreta que una mujer a la que sólo conoce por Elena, se introdujo en su habitación y le sustrajo prendas, para lo cual forzó la gaveta de su mesa de noche. La Secreta busca a la acusada para presentarla al Juez correspondiente.

BORDADOS
PLISADOS — LABORES
HNAS. CAMPS
LINEA y 12 — F-5402
VEDADO.

QUE FACIL ES CUIDAR EL CABELLO CON DANDERINA!

Las mujeres elegantes saben lo importante que es conservar atractivas sus cabelleras.

La Danderina es un medio rápido y fácil para limpiar el cabello y el cuero cabelludo. Como no contiene grasa, la Danderina puede ser usada por las mujeres más escrupulosas antes de cualquier fiesta social.

La Danderina le restaura la vitalidad al cabello descolorido y sin vida—realza los matices atractivos y además conserva el cabello perfectamente arreglado.

Señora, para conservar sus ondas como Ud. quiere, use un poco de Danderina cada vez que se arregle el cabello.

La Danderina es el tónico para el cabello que usa la gente de buen gusto.

CAMISAS
VITI
LA MARCA DE GARANTIA

CRONICA HABANERA

EN LOS QUINCE

Mañana, miércoles, cumple quince años la bella y muy graciosa señorita Josefina Ovies y Fernández, hija de los esposos José Ovies y Candita Fernández.

Celebrará el suceso con una fiesta en el Club de Cazadores del Cerro.

Felicidades.

DEL CASINO DE LA PLAYA.—La fiesta de gala del pasado sábado, marca una página brillante en la vida de aquel precioso «night-club».

Se veían los lindísimos y hermosos salones del Casino, colmados de «parties» selectísimos, en los que tomaban asientos nuestras principales familias, que tanta predilección sienten por el mismo.

El show gustó muchísimo.

Todos los números que ejecutaron la pareja de bailes internacionales D'Angelo and Porter, la bailarina española Angelita Campos y la bailarina de «ballet» Eleanor Tennis, fueron ovacionados largamente por la concurrencia.

Hasta bien entrada la madrugada se prolongó el baile a los acordes de dos de nuestros primeros conjuntos musicales, la orquesta «Casino de la Playa», bajo la dirección de Guillermo Portela y el «Conjunto del Ritmo», que dirige Armando Valdespí.

Ha quedado consagrado el Casino como el punto de reunión de nuestras familias.

Hoy martes se verá también muy animado.

Habrá show y baile y se servirá la comida desde las ocho de la noche, al precio de un peso cincuenta centavos el cubierto.

Para reservar mesas puede llamarse a Raúl, el siempre caballeroso «maitre», por el teléfono FO-7165.

He aquí algunos «parties» del sábado:

El Presidente de la Bolsa de la Habana, señor Julio B. Forcade y su gentil esposa Angélica Pedro, tenían invitados a su mesa al señor Oscar Hernández Trelles y Mercedes Figueroa de Hernández, al doctor Felipe Mencía y Zenaida Gutiérrez de Mencía y al señor Ricardo Garmendía, Director Social del Casino, y María Elena Martínez Pedro de Garmendía.

Cuatro jóvenes matrimonios en otra mesa: Leonardo Cano y Fina Diago, Alfredito Diago y Terina Losa, Antonio Vinent y Maricusa Sampedro y Mr. y Mrs. William Snare.

El doctor Jesús M. Barraqué y su interesante esposa Berta Ponce con el señor José Benítez Rodríguez y su gentil esposa Esther Heymann.

En una mesita, el doctor Pedro A. Bosch y Belica de la Hoyuela de Bosch.

El doctor Antonio de la Carrera y Clara B. de la Carrera con el doctor Oscar Gutiérrez y Margarita Cuéllar de Gutiérrez, el doctor Guillermo Lancís y Silvia Cardona de Lancís, el doctor Juan A. Riera y Graziella Primelles de Riera y la señorita Margot Lancís y el doctor Rafael Ortega.

En una «petit-table», dos jóvenes y simpáticos matrimonios: el doctor Felipe Fernández Garcés y Carmelina Pujol y Guillermo Guillo y Ana María Rodríguez Franca.

El doctor Leopoldo Mederos con su esposa María Beci.

El señor Gastón Godoy y Fina Loret de Mola de Godoy con los jóvenes esposos doctor Gastón Godoy y Laura Angulo y la señorita Loló Angulo y su prometido el joven Jorge Cancio.

El señor Ricardo Morata y Cusa Perkins de Morata chaperoneando a la encantadora señorita Alicia Cadenas y el joven Alberto Gross.

En otra mesa se encontraban Ramón Larrea y Gloria Vergara de Larrea, Ramón Suero y Alicia Larrea de Suero y la gentilísima Nina Martínez Armand.

El señor Alberto Armand, condueño del gran jardín «El Clavel» y su bella esposa Matilde León.

Nuestro compañero Joaquín Aristiqueta con su gentil esposa Leonor Soliño.

Con el doctor Tomás Armstrong y su esposa Graziella Simpson ocupaban una mesa el doctor Miguel Varona y señora Hilda Simpson, el ingeniero Francisco Henares y Anicia Simpson y Mr. y Mrs. F. Falks.

La señora Minita Rasco de Rasco con dos encantadoras parejitas: Beatriz Navarrete y Tato Foyo y Gloria Rasco y Baby Fernández.

Tres matrimonios jóvenes: Arturo Sonville y Dulce María Lezama, Cuco Estéfani y Divina de Córdoba y Roberto Ortega y Margarita Lezama.

Las señoras Eleonor Ruiz de Porras de Medina y Estela Tur de Coello chaperoneaban estas parejitas: Silvia Medina y Ernesto Bascuas, Bertha Soto y Mario Milián, Ofelia Fernández Mira y Sergio Masjuán, Ofelita Tur y Armando Sánchez, Estelita Coello y René Somodevilla y Lelia Lizama y Joaquín Coello.

El señor Angel Hoyo Nazábal con el doctor Alfredo Pie y Nenita Pascual de Pie y la señorita María Hoyo y el doctor Alfredo Martínez.

El doctor Fernando G. Carratalá y su esposa Elsie Koesy y la señora María Repilado con estas parejitas: Maricusa Repilado y Fernando G. Carratalá, Josefina Rodríguez y Arturo Gay, Leonor Campa y Fernando Odio y Alicia Johnson y Luciano Franchi Alfaro.

El señor Iván Valdés con sus hijos, los jóvenes esposos Dr. Enrique Ibáñez y Carmita Valdés de Ibáñez.

La señora Teté Robelín viuda de la Guardia con Bebé T. Robelín y Luis Caliche.

En una mesa, dos parejitas: Mariita Scull y Tito Oteiza y Nenita García Rivero y Jesús Manzarbeitia.

Manuel V. Frésneda y señora, con el doctor Francisco Monteavaro y señora, el doctor Fernando Díaz Rojo y señora y el doctor Jesús L. Córnide y señora.

La señorita Muriel Dorf y el joven Earl Brandon.

Tres parejitas en otro «party»: Adrianita Otermin y el doctor Pedro G. de Medina, Alicia Rodríguez Alvarez y Manolo Casanova y Consuelito Finlay y el doctor Rodolfo Rodríguez Alvarez.

Los jóvenes esposos Armando Martini y Matilde Eva Ortega con Angelo Angeli y Alicia Travieso de Angeli, Herminio Tarditti y Clara Bruni de Tarditti, Mary Díaz y Manuel Jaquet y Elena Tabío y Antonio Todaro.

Un «party» muy animado, todo de parejitas: Delia Margarita Suárez y Miguelito Miquel, Bertha Ferrer y Gabriel Aurioles, Adelaida Buchanan y Melchor Gastón, Mariita Mederos y Gustavo A. Pujol, Irma C. Carratalá y Manuel A. Pérez, Alicia Williams y José Arias, Beba García Rivero y Alberto Montero, Marta García Rivero y Bebo Rodríguez Franca, Georgina Escasena y Roberto Valdés García, Colete Montenegro y Leandro Valdés García, Ofelia Perera y Roberto Pérez Echemendía, Silvia Muñoz y Pedro Mora y Nena Baños y Fernando Scull, Jr.

Con los jóvenes esposos Jorge Izquierdo y Chichita Pons, con la Vizcondesa de la Villesbret y el señor Luis Bassave.

Mr. y Mrs. John L. Stowers y señorita Dolores Dorta y señor Julio Prada.

La señora de del Valle con Lolita del Valle y Angel Navarro, Alicia del Valle y Jorge Alacán y Josefina Ross y Gonzalo Pérez Andrés.

La señora María Cabezola de Bosch con Ada Bosch y Enrique Baradat Jr. y Elsie Bosch y Alfredo Castellanos Jr.

Un «party» muy animado: Mariano Pie y Mariana Siré de Pie, doctor Luis Muñoz y Carmen Grau de Muñoz, Pepito Balcells y Dulce María Grau de Balcells, y dos parejitas: Mercy y Gustavo Rieta y Consuelo Grau y Rodolfo San Martín.

El capitán Fernando Salcedo Fina Santa Cruz Pacheco de Salcedo con Carmen Carrillo y Rafael Rosillo y Cuca Pena y Carlos Redondo.

El doctor Omar del Pino y señora con la señorita Amalita Mederos y Armando Valdés García.

La señorita Lilián Ducrot y el señor Nicolai Yavorski.

La señora Alicia S. viuda de Alonso con Josefina Suárez Pedemonte y Genaro Alonso y Eida Porro y Johnny Pedemonte.

El señor Angel Sanz, de la Banca de Puerto Rico, con su esposa y su hija Ladisita Sanz, eran invitados del señor Angel Luis Lorié, de la Casa Bacardí, en Puerto Rico y señora, y la señorita María Antonieta de la Vega.

El señor Eduardo Brown, el teniente Fernando del Valle y la señorita Estela Gutiérrez.

El doctor Carlos J. Acosta y Pura Ledo de Acosta con la señorita Consuelo Ledo y el señor Antonio Antuña.

EN EL COUNTRY.—Muy animado resultó el te bailable del domingo último en el espléndido Country Club de la Habana.

A pesar de lo desapacible del tiempo numerosos fueron los parties que se dieron cita en aquella fiesta que revistió como siempre distinción y alegría.

La Orquesta Brito amenizó el baile.

Citaremos en primer término una mesa de parejitas, ordenada en la forma siguiente:

Mariana Arellano y Ricardo Suárez
Olga Arellano y Arturo Sosa
Lydia Menocal y Willy Zaldo
Conchita Menocal y Miguel Mendoza
Isclina Falcón y Gastón Arellano
Flora María Lamar y Mario Arellano
Rosa María Zaldo y Luis Menocal.

En otra mesa estaban dos distinguidos matrimonios, Gaspar Vizoso e Isolina Colmenares y el Administrador del DIARIO DE LA MARINA Celso González y su elegante esposa Amelia Hierro.

Resaltaban en otra mesa las lindísimas señoritas Bibí y Julita Aspuru con el señor Manuel Aspuru y señora María Antonia Alonso y el señor Alberto Belt y señora Bebita Alonso.

El doctor Ignacio del Valle y su siempre interesante esposa Rosa Perdomo se reunían con Manolo Gamba y señora Carmen Martínez Pedro, Angel Colmenares y señora Ofelia Larrea, Charles Aguilera y señora Guiguita Le Febure, Guillermo Aguilera y señora Elena Pollack, las señoras María Luisa de la Torriente de Sandoval y Minita Argüelles viuda de Hill y la señorita Julia Morales.

Dos parejitas en una petite table: Josefina Delgado y Rafael Cuéllar y Merceditas del Valle y Joaquín Rionda.

Con Roberto Pollack y Chita Diehl de Pallack, el doctor Ricardo Morán y Lila Forcade de Morán.

Margaret Stewart, Falelo Fanjul, Elena Godoy y Guillermo de Salazar.

Rafael Echevarría y Nena Aranda de Echevarría, con Serafín Solís y Tina Hidalgo Gato de Solís.

Los esposos Gastón Godoy y Fina Laret de Mola, con el doctor Gastón Godoy Jr. y Laura Angulo de Godoy.

Mr. y Mrs. Clarence L. Marine reunían en su mesa al capitán W. Hashley, comandante del U. S. S. «Arkansas» y la señorita Patricia Mencía, Hauley C. Waterman, capitán del U. S. S. «Arkansas» y la señorita María Isabel Aróstegui, Otto L. Burton, del U. S. S. «Arkansas» y la señorita Teresa Whitner.

Un party con dos parejitas:
Madeleine Labarrere y Melchor Gastón
Irene Pagliery y Raúl Valdés Fauli.

En otra mesa estaban José C. Pagliery y Lolita Maciá, y Adolfo Arellano y María Antonia Suárez.

Charles de Cárdenas y Luisiat Plá.

Maitá Labarrere y Fili Sánchez, Kika Sánchez y Víctor Pedroso.

Nono Larrea y Manolo Rionda.

Anita del Valle y Fabio Freyre.

Gloria Mencía y Javier Peralta.

Con el señor José López y señora Hortensia García, la señora Nena Tabío de Chabau.

En otra mesa, cuatro damas distinguidas, la Marquesa de Alta Gracia, María Martín viuda de Plá, Herminia Rodríguez viuda de Argüelles y Julita Heymann de Menéndez.

Lily Chabau y Luis Douglas.

Ofelia Carreño y Luis Rodríguez Molina.

El doctor Gonzalo E. Aróstegui y su esposa, tan elegante, Maggie Orr, con el doctor Luis N. Menocal y su distinguida esposa Alicia Nadal.

Las señoras Sara D. de Díaz e Inés Murray de Núñez Mesa, con Kitty Mitchell y Beba Smith.

Angela Gisriel y Luis Núñez, Margaret A. Mack y Carlos Martín, Cleots Keating y Juanito Díaz.

Por último, la mesa de la señorita Carina de Posada que estaba de compañera con el doctor Miguel Fernández Rivera, en la que se reunían estas parejas, Gilda Núñez Mesa y Ramón Antonio Crusellas, Adriana Maduro y Paco Mendieta, Maeta Roces y Gerardo Smith, Loly Smith y nuestro querido compañero Mario Castellanos y Patricia Delgado y este cronista.

(Continúa en la página TRECE)

PARA SAN PEDRO Y SAN PABLO

Exquisitos Helados, Ponche, Bocaditos y Dulces.

También bonitos estuches de bombones propios para regalos.

"EL CARMELO"

Calzada y D. — Vedado. Tel. F-2828 y F-6066.
SUCURSAL: 23 entre G y H — Vedado, al lado del Cine «RIVIERA» Teléfonos F-2766 y F-6363.
¡Servicio rápido a domicilio!

Combata la Acidez

CUANDO CEPILLE SUS DIENTES

¿Por qué? Porque la Acidez Bactérica afecta el aliento y el sabor, irrita las encías y es la causa principal de la caries dental. Esta acidez proviene de la fermentación de partículas de alimento; se forma en todas las bocas.

Para combatir la Acidez Bactérica científica y eficazmente, use Crema Dental Squibb. Su principal ingrediente es un conocido *antiácido* que *neutraliza* la destructora Acidez Bactérica. Ayuda a proteger los dientes y la salud en general.

La Crema Dental Squibb no contiene substancias irritantes o raspantes; no puede dañar aun cuando se trague. Su sabor es muy agradable y su precio muy económico. Compre un tubo ahora mismo.

CREMA DENTAL SQUIBB

NEUTRALIZA LA ACIDEZ BACTERICA

...causa de la caries dental

Tubo pequeño 10¢
Tubo mediano 20¢
Tubo grande 35¢

ABANDONO AL ESPOSO

Jacinto Romero Santa Cruz, de Salvador y Recreo, en el Cerro, denunció a la policía de la Décima Estación, que su esposa Francisca Juvenil Escalona, lo abandonó sin causa justificada, llevándose a un menor hijo de ambos, ignorando su paradero.

E. P. D.

EL SEÑOR

EDWARD KENNETH HOYT

(Fallecido en la Ciudad de New York el día 25 de Junio de 1938)

Su sepelio se efectuará en el panteón de la familia Hoyt, en Stamford, Connecticut, U. S. A., hoy, Martes, día 28, a las once de la mañana. Los que suscriben: su viuda, hermanos, madre política, hermanos políticos, en su nombre y en el de los demás familiares, ruegan a sus amistades se sirvan encomendar su alma a Dios, favor que agradecerán eternamente.

Habana, Junio 28 de 1938.

Augusta María Daurer Viuda de Hoyt; Oliver C. Hoyt; Eleanor Dominick; Marie Daurer, Kathleen Hoyt y Gayer Dominick.

GRATUITAMENTE

LE ENVIARE MI LIBRITO

FILTROS MAGICOS Encontrará en su lectura el medio SEGURO Y EFICAZ para conseguir la REALIZACION de todas sus ASPIRACIONES morales y materiales. Explico claramente la forma de obtener FORTUNA y TRIUNFAR en EL AMOR LOTERIAS, JUEGOS, NEGOCIOS, EMPRESAS EMPLEOS, y en todas las mas sublimes SATISFACCIONES HUMANAS. Siguiendo mis consejos todo le será fácil. Remita 0.20 en sellos a la Pitra XIRA MIRIA Calle Italia, 2481 ROSARIO (Rep. Argentina).

M.E.C.D. 2016

EVITO EL MUNICIPIO QUE UNA EMPRESA DEJARA DE INGRESAR EN EL TESORO CUBANO LA SUMA DE $24,531.34

LA PEQUEÑA HISTORIA

Por ALEJANDRO LERROUX

PEQUEÑAS TRAGEDIAS

Capítulo XXXIV

Lo que había en el asunto Tayá.—Pleito y solución. — Lo llevo a Consejo de Ministros. — Se nombra una ponencia. — Su dictamen favorable. —Se aprueba en otro Consejo.—Versión equivocada. — Entra en funciones la intriga. — Interviene don Niceto contra Tayá. — Y se acuerda estudiar nuevamente el asunto.—Ponencia de Gil Robles. — Dictamen. —Un poco de análisis y una composición de lugar.

¿Qué había en el asunto Tayá? Probablemente un mal negocio que, frustrado tal vez por rivalidades de empresa y hostilidad de funcionarios coloniales y habiéndose tragado algunos millones en pura pérdida, el empresario trató de resarcirse o indemnizarse planteando una reclamación contra el Estado.

La reclamación estaba bien fundada. El empresario había sido atropellado en su derecho por la administración colonial que le impidió el desenvolvimiento de su negocio, probablemente sirviendo a empresas competidoras, obligándole a amarrar los barcos destinados al servicio de la concesión que había obtenido legítimamente del Estado, negándole el pago de las subvenciones estipuladas y produciéndole no sólo el perjuicio de lo que dejaba de ganar por la paralización del tráfico, sino el de tener que atender al sostenimiento de los barcos y el que éstos sufrieran inevitablemente, como toda unidad naval amarrada.

Esta es la composición de lugar que yo formé, extraída del tráfago de papeles y explicaciones.

Después, el pleito. Varios años de tramitación con los episodios e incidentes propios de estas contiendas, sobre todo cuando se pleitea con el Estado y se tiene por adversario no al funcionario que lo representa con un interés impersonal, sino al que se procura una participación en el negocio a costa del reclamante y dispone de colaboradores en las oficinas, Secciones y Negociados.

Pero, así y todo, el pleito aparecía ganado constantemente por el empresario en todas las instancias e informado a su favor reiteradamente en el Consejo de Estado.

Había vuelto a la Presidencia del Consejo de Ministros y allí me lo encontré, como un invitado molesto y enojoso.

Si Tayá pudiera, quisiera y supiera hablar; si recobrara su antigua posición económica y con ella la independencia moral que le permitiera pleitear por el fuero, sin que el huevo le importase poco ni mucho, pudiese hacer público todo lo que ha sabido, escuchado y conocido, presumo que sus revelaciones serían sensacionales. Algo más que presumirlo...

Pero ocurre que los caminos por donde esas informaciones suelen llegar a nuestro conocimiento, arrancan de «sagrados» casi tan sagrados como el de la confesión y el secreto está acorazado de impunidad por el legítimo temor de aumentar los perjuicios y disminuir las esperanzas del infeliz interesado.

El Subsecretaro de la Presidencia me trajo una propuesta de solución, la única que legalmente procedía, la de pagarle a Tayá la cantidad que correspondía según la última resolución de Tribunal competente. Creo recordar que era una suma modesta, porque no se trataba de la total liquidación del asunto.

Conviene saber que mi autoridad y jurisdicción en el asunto era absoluta. Me bastaba firmar para que el acuerdo fuese ejecutivo. No se necesitaba otra intervención. Además el Negociado o Sección de «Marruecos y Colonias» disponía de fondos propios y estaba obligado a pagar sin otro trámite.

Sin embargo de todo ello, yo no quise tomar resolución sin llevar el asunto a conocimiento del Gobierno. Y lo hice en el primer Consejo de Ministros, sin ambajes ni rodeos, dando las explicaciones correspondientes.

A propuesta mía y sin excitación de nadie se nombró una ponencia de Ministros compuesta de Chapaprieta, Royo Villanova y Gil Robles que se encargó de estudiar el expediente y traer a un futuro Consejo su dictamen.

Si más garantías hubiese podido tomar las hubiese tomado. Pude, ciertamente, haber dejado que el asunto durmiese en las oficinas, hasta que otra situación ministerial lo resolviese a su placer, pero los interesados aludidos que se veían arrebatar la presa de las uñas, habían comenzado a propalar por la difamación el veneno de la calumnia, y no precisamente contra mí, a quien presentaban como un pazguato pronto a firmar en barbecho, sino contra el Subsecretario, inveterada costumbre de la cobardía que se arrastra por las laderas y no se atreve con las cumbres.

Habían llevado su atrevimiento desde invadir con su ponzoña la Presidencia de la República hasta penetrar en el llamado templo de las leyes para prevenir en denuncias verbales a Ministros y altos funcionarios, de que se estaba intentando, y dependía de minutos su realización, un despojo de millones al Estado.

Pude ante el peligro, es cierto, evitar aquel nuevo asalto de los que no consiguieron enterrarme en el anterior, desentendiéndome de la cuestión, pero yo no soy de los que retroceden vueltos de espaldas cuando les atacan sin razón fuerzas superiores y provocadoras. Doy la cara siempre y sucumbo, si es necesario, defendiendo mi razón y mi derecho y los de mis amigos. Y para que se me ayudara a defenderlos llevé el caso al Consejo y propuse que se sometiera al estudio de tres Ministros técnicos, uno de ellos hacendista, los otros dos catedráticos de Derecho Administrativo.

oOo

Ocurre casi siempre que en las Comisiones encargadas de un estudio cualquiera, los más ocupados o los menos activos delegan tácitamente el encargo recibido en el que, más dinámico o tal vez más nervioso, toma la iniciativa. En el caso de que se trata el que la tomó fué Royo Villanova. Sus dos compañeros le confiaron el estudio y por su parte oyeron las explicaciones de aquél y, juntos los tres, cuando les pareció las renovaron en Consejo de Ministros. El dictamen de aquella ponencia estaba de acuerdo con la propuesta de la Subsecretaría.

Y quedó aprobado sin discusión, reparos, ni reservas.

Hallábanse presentes todos los Ministros. El ambiente del asunto y los comentarios que por donde quiera se escuchaban, justificaban y explicaban que no pudiese pasar como cosa indiferente. Cuando habló Royo Villanova y los otros dos ponentes se manifestaron de acuerdo con él, todo los demás Ministros sabían de lo que se trataba. Estarían o no penetrados del asunto, cuyo pleno conocimiento en sus entresijos requería detenido estudio, pero que todos, sin excepción, se enteraron del informe de la ponencia y lo aprobaron, no cabe duda ni admite discusión.

Se ha dicho que fué un acuerdo tácito tomado a última hora de un Consejo de Ministros, estos de pie y a punto de retirarse algunos. Mi memoria y mi convencimiento recuerdan que no es verdad. Pero aun admitiendo—a efectos del razonamiento—que lo fuese, no sería menos cierto que se tomó el acuerdo, porque ni el momento, ni la postura de los Ministros en el acto de acordar es lo que da valor a sus determinaciones. Se lo da la voluntad explícita por medio del voto cuando es necesario votar o la tácita del sencillo asentimiento cuando nadie discrepa ni pide votación. Conste pues, que las cosas ocurrieron tal como queda explicado y como lo dijeron a su hora y en su momento Royo Villanova, Cándido Casanueva y otros Ministros.

Por el acuerdo adoptado quedaba el asunto en condiciones de finiquito: bastaba mi orden de pago. Pero aleccionado por la experiencia aún quise extremar mi garantía esperando a que la celebración de un próximo Consejo anunciado sirviese, como suele hacerse en los que celebran los directivos o administrativos de las entidades particulares, a manera de «aprobación» del acta anterior».

Este espacio breve de tiempo dió lugar a los explotadores de «Marruecos y Colonias» para hacer un último, supremo esfuerzo. En las oficinas del Negociado el expediente sufrió una transformación por mutilación o por falsificación, no lo sé, no lo supe bien nunca, porque esto fué conocido y tramitado por el Subsecretario a consecuencia de la denuncia de un funcionario de la casa, que yo abandoné de allí a poco, al producirse la crisis. Lo que sé es que en el primer Consejo presidido por Su Excelencia, don Niceto, como otras veces, en función de «mano del gato», volcó allí la especie que por conducto de su Secretaría llegó desde el fango del arroyo a su superior conocimiento, y lleno de honradas alarmas, invocando a la mujer del César de quien tantas veces se habría forzosamente olvidado al moverse entre escribas y fariseos, nos recomendó que volviésemos a estudiar el expediente Tayá, que pretendía llevarse tantos y cuantos millones.

En semejante posición, la del Gobierno y la mía no podía ni debía ser otra que la de acoger la intencionada recomendación.

No teníamos interés alguno personal ni político, ni otro que el del cumplimiento de nuestro deber como rectores de la justicia y administradores de los intereses públicos. Y ello no padecería con volver a considerar el asunto, aunque Tayá tuviese que esperar un poco más.

Se acordó que el Expediente íntegro fuese entregado a Gil Robles como ponente y que éste lo estudiase de nuevo y volviese al Consejo de Ministros con su dictamen.

Lo estudió. Reunidos en Consejo dictaminó que, **sin rectificación de su criterio anterior**, entendía conveniente que para no sé qué género de valoraciones que afectaban a la totalidad de la reclamación se pidiese nuevo dictamen al Consejo de Estado. Y así se acordó.

Es decir, que el acuerdo anterior, referido solo a una parte de la reclamación quedaba firme, no se anulaba ni se rectificaba, pero es claro que por una elemental delicadeza yo no podía entonces mandar ejecutar pago alguno parcial mientras el expediente estuviera pendiente de una consulta, el alcance de cuyo resultado hubiera sido aventurado suponer. Y dejé en suspenso la orden de ejecución del anterior acuerdo.

Es posible que mi falta de familiaridad con las tramitaciones burocráticas me haya hecho incurrir en algún error de técnica al consignar las precedentes explicaciones, pero garantizo que no lo hay en los hechos.

oOo

Si Tayá no tenía razón habrá que convenir en que prevaricaron todas las autoridades y todos los Tribunales que se la dieron, incluso el Consejo de Estado y el Supremo de Justicia.

Los que tuvieron poder y fuerza para impedir que esa razón reconocida se convirtiese en justicia ejecutiva, deben tener todavía al desgraciado reclamante peregrinando de puerta en puerta mendigándola por caridad.

Los fondos acumulados en el tesoro colonial eran las minas de oro a que se había puesto sitio, con tal celo y con energía tanta que todo lo que lo mermase, por legítimo que fuese, a los merodeadores se les antojaba un abuso.

He llegado a creer que la intriga desarrollada a base de los Territorios de Guinea venía fraguada desde los primeros tiempos de la República...

Yo quise separar de la Presidencia ese y otros servicios, porque me parecía incongruente que en ella radicasen algunos como el de Turismo, el de Emigración, el Geográfico y Estadístico por ejemplo. Y el de Marruecos y Colonias, que creí que mientras no se organizase el Ministerio de Ultramar, cuya existencia juzgo necesaria, debiera radicar en el Ministerio de Estado. Llegué a proponer la separación, pero don Niceto, en la Presidencia entonces del Gobierno Provisional, no lo consideró oportuno.

El Areópago que actuaba en la Secretaría Presidencial y tanto influía sobre Su Excelencia, tenía puestos los ojos y el alma en la California africana. Sólo así pueden explicarse los incidentes que han desfilado por estas páginas en relación con las posesiones españolas del Golfo de Guinea. Y sólo al despecho producido por los planes frustrados e ilusiones perdidas puede atribuirse la ofensiva fulminante que se desarrolló a base del asunto Tayá.

LA CONFERENCIA DEL CAFE, EN CIENFUEGOS, HA DADO FIN A SU LABOR LA PASADA MADRUGADA

Una Comisión de Estilo redactará los acuerdos finales para darlos a conocer probablemente hoy. El ingeniero López Castro gira una visita a la Granja de Santa Clara

La Sesión Plenaria de la Segunda Conferencia Nacional del Café terminó sus labores a las dos de la madrugada del lunes, demostrando los reunidos el interés por resolver sus problemas y defender sus intereses reinando un espíritu de democracia, ya que todos los caficultores cubanos tuvieron oportunidad, sin excepción, de exponer su criterio y plantear sus asuntos.

Los acuerdos finales de la Conferencia pasaron a manos de una comisión de estilo para su redacción definitiva esperándose que hoy sean dados a la publicidad.

Estiman los productores de café que la cosecha de este año resulto algo anormal, elevándose considerablemente, pero para el próximo año se advertirá una merma apreciable que permitirá una nivelación beneficiosa que redundará en mejoras de los precios.

Los asambleistas en general, tuvieron aplausos para los miembros del Instituto Cubano de Estabilización del Café y el apoyo del ingeniero López Castro, Secretario de Agricultura.

Vacunación obligatoria

Comprobado por el Veterinario de la Secretaría de Agricultura, doctor Jordán, que en distintas fincas de los términos municipales de Cruces y Santa Isabel de las Lajas, provincia de Santa Clara, han ocurrido varias muertes en el ganado a consecuencia del carbunco bacteridiano, resultando contaminados dos humanos que se encuentran recluídos en el Hospital Civil de Cienfuegos el Secretario de Agricultura, ingeniero López Castro, ha resuelto declarar obligatoria, en todos los términos municipales, la vacunación anticarbuncosa del ganado.

En tal sentido se han remitido comunicaciones a los alcaldes municipales informándoseles de la resolución dictada, e indicándoles que con el auxilio de la Guardia Rural pueden notificar a los interesados, propietarios de ganado para que dentro de un plazo de dos meses, esto es sesenta días, obliguen al cumplimiento del Decreto 1665 de 18 de octubre de 1917.

Visita a la Granja Agrícola de Santa Clara

Tan pronto terminó sus labores la Segunda Conferencia Nacional del Café, el Secretario de Agricultura se trasladó a Santa Clara, girando una visita a la granja escuela, donde se están llevando a cabo importantes experimentos con la industria de la seda mejoramiento del maíz y otros productos agrícolas.

Títulos expedidos

El Subsecretario de Agricultura Dr. Gustavo E. Perea ha firmado los siguientes títulos de marcas de ganado expedidos por el Negociado de Registro Pecuario y Marcas de Ganado.

José Ruperto Fernández Pelegrín, Enedina Estrada Díaz y Amado Villacencio Cepero de la provincia de Santa Clara.

Nestor Carbonell Andricaín, Miguel T. Bordón, Rafael Zaldívar Camacho, Julia Caballero Morell, Felipa Garea Asturillo, Angel Alfredo López Arias Conrado Rivas Rodríguez, y Francisco Jiménez Valdés de la provincia de Camagüey.

Gerardo Pérez, Rafael Peña Peña, Manuel Hernández, Florencio de Bardet, Walfrido Prats Cutiño y Orestes Román Prats de la provincia de Oriente.

Ninguna compañía de seguros puede cancelar una póliza ni exigir pago de prima, hasta que venza el pacto

Evacuada una interesante consulta sobre este particular. Ocho serán las firmas comerciales a las que se adjudicará el suministro de materiales para 1938-39. Informe elevado

De acuerdo con el informe rendido por la Comisión Local de Subastas de la Secretaría de Comercio, corresponderán a ocho firmas comerciales de esta capital las adjudicaciones para el suministro de efectos de escritorio e impresos en general, durante el próximo ejercicio fiscal de 1938-1939. El referido informe se encuentra en poder del Secretario Zárraga, para su aprobación.

La subasta que acaba de efectuarse consta de 250 renglones, y las casas que mejores proposiciones han presentado al Departamento, son «Cultural S. A.», a la que se le asignan 15 renglones; «Solana y Cía», con 11; «Benigno Alvarez», con 20 renglones; «Carasa y Cía.», que se le asignan 166 renglones; «P. Fernández y Cía.», con 21; «Seoane, Fernández y Compañía», con 15; «J. Saldise», con 3 y «Montalvo y Cárdenas», con 8 renglones, que hacen el total arriba mencionado.

Esto, desde luego, está sujeto a lo que en definitiva acuerde el Secretario de Comercio, pero es casi seguro que el mismo imparta su aprobación al informe de la Comisión de Subastas, la que previamente realizó un chequeo y comprobación de todas las proposiciones presentadas, a fin de que su determinación fuera lo más justa posible, teniendo en cuenta los precios de los variados artículos que se van a suministrar, y que éstos sean en global los más beneficiosos para la Secretaría.

Ninguna Compañía de Seguros puede cancelar una póliza ni exigir pago alguno de prima adicional, hasta el vencimiento del plazo

El señor Aníbal Fernández Medel, Agente de Seguros residente en el pueblo de Los Palacios, Pinar del Río, se dirigió a la Dirección de Seguros de la Secretaría de Comercio, formulando la siguiente consulta:

«Cuando un patrono hace una póliza con una compañía, pagándole su prima razonable de acuerdo con las tarifas establecidas por la Ley, si por ejemplo, exceden el costo de sus accidentes al 50% de la prima pagada, la compañía tiene el derecho de exigir una prima adicional o no». También consignó en su escrito a Comercio el señor Fernández que a su juicio «ello constituye una estafa, ya que en este caso los patronos no asegurarían, pues equivale a pagar de su bolsillo cada caso en dietas y honorarios, y que de esta manera las compañías siempre ganarían en sus pólizas».

Pasado el asunto al Subdirector Técnico de Seguros, doctor Juan Alemán Fortún, éste emitió el correspondiente dictamen, el que con la conformidad del Director de Seguros, doctor Jesús M. Bouza, fué aprobado por el Secretario del Ramo, señor Raúl Zárraga.

Dicha resolución consta de dos Resultandos y 7 Considerandos, y su parte dispositiva dice así:

«Que se evacue la consulta hecha a este Centro por el señor Fernández Medel, en el sentido consignado en el Sexto Considerando, y en consecuencia, que se le exprese:

«A.—Que si se ha pactado (como generalmente ocurre) el derecho a la cancelación de la póliza, por la simple voluntad de la compañía, en los términos que resulten de las cláusulas de dicho documento, puede perfectamente la misma, en el caso que se consulta, cancelar la póliza, devolviendo al asegurado la parte de prima no devengada, en el caso de que éste no esté conforme en pagar una prima adicional que le exija la compañía en virtud de que los accidentes ocurridos excedan en su cuantía del 50% de la prima pactada; pero sin que la compañía pueda exigir el pago de esa prima adicional, a no ser que expresamente la acepte el asegurado, o en otras palabras, que puede cancelarse el contrato, pero no exigirse el pago de la prima adicional, a no ser que la acepte el asegurado.

«B.—Que si no se ha pactado (cosa improbable) el derecho a la cancelación de la póliza, por la simple voluntad de la compañía; ésta no podrá cancelarla por su simple voluntad, ni exigir, durante el término por el que se haya extendido la póliza, pago alguno de prima adicional, aunque el costo de los accidentes exceda del 50% de la prima pactada».

Celebrará sesión esta tarde la Junta Nacional de Comercio

Cumpliendo el acuerdo adoptado en la última sesión, por la Comisión Ejecutiva de la Junta Nacional de Comercio, el Secretario de la misma ha remitido una citación a todos los Delegados que integran ese organismo, para la reunión que habrá de celebrarse esta tarde, a las cuatro y media, en el cuarto piso del edificio que ocupa la Secretaría de Comercio, a fin de continuar discutiendo el artículo del nuevo reglamento aplicable al Decreto Ley 163 contra el clandestinaje mercantil.

CONTINUA CON EXITO LA MARCHA DE LOS ALUMNOS DE LA ACADEMIA MILITAR

La Columna en marcha compuesta por la Escuela para Oficiales y la Escuela de Aspirantes a Oficial, viene recorriendo con gran éxito la ruta marcada en las prácticas de instrucción de Caballería e Infantería.

La columna salió de la Habana el día 8 del presente mes, tomando cada Escuela rutas diferentes, uno por la costa norte y otra por la del Sur, para encontrarse como lo hicieron el día 17 en el Pocito, Yumurí, en Matanzas. El día 20 vuelven a separarse ambas Escuelas para continuar la marcha y terminarla el día 27 dirigiéndose una hacia el Castillo de Atarés y otra hacia el Castillo del Morro.

El Jefe de la Columna de la Escuela para Oficiales es el Comandante Basilio González Santana S. D. de la Academia Militar y el Jefe de la Columna de la Escuela de Aspirantes el capitán Pablo Roque y Orihuela S. D. también de la Academia Militar.

Hasta ahora el éxito obtenido por la Columna en marcha ha sido rotundo, cumpliéndose con precisión matemática todo el recorrido y tanto en las prácticas de infantería como de caballería se ha llegado al sumun de perfección de lo cual puede sentirse orgulloso el Tte. Coronel R. Ferrer, Director General de la Academia Militar.

Van como agregados el capitán Antonio Bilbatua y Sanz S. D. como profesor de Explosivos y Demoliciones y los Ttes. Ingenieros Marcos Argudín y Chong y Simón R. Alfonso como Oficiales de Ruta.

Como Profesor de Caballería va el capitán Nicolás Rivero.

Como Oficial Médico el Teniente R. Pichardo y Teniente Dentista Rafael Wiercher de la Academia Militar.

La columna la componen 24 alumnos Oficiales y 26 cadetes, así como una sección de radio, pelotón de transporte a lomo y alistados suficientes para la parte administrativa.

La ruta recorrida con éxito hasta ahora ha sido:

Por la Escuela de Oficiales: Víbora; A. Naranjo; Calabazar; R. Boyeros; S. de las Vegas; Rincón; Bejucal; Cuatro Caminos; Buenaventura; Quivicán; San Felipe; S. A. de las Vegas; Guara; M. del Sur; San José; N. de Dios; Güines; Río Seco; San Nicolás; Zaldívar; Todos los Santos; San Julián; Concordia; Madruga; Foco; Economía; C. Mochaá Paso del Medio; La Julia; Los Molinos; Matanzas; Mena y Yumurí donde estaban acampados el día 17.

Por la Escuela de Aspirantes.

Casa Blanca; Guanabacoa; Bacuranao; La Gallega; Minas; Campo Florido; Tío Vivo; Cuatro Caminos; San Miguel; Calafate; Soledad; Jaruco; San A. de Río Blanco; Hershey; Echevarría; Cruces; Cuatro Caminos; Jibacoa; Desamparo; Las Piedras; La Esperanza; Ramose; Samanat; San Ignacio; Canasí; Cuatro Pasos; Santa Cruz; Corral Nuevo; Mena y R. Yumurí donde acamparon.

Falta por recorrer una gran cantidad de pueblos de la provincia de la Habana y Matanzas para terminar el recorrido el día 27 y dar por terminada la práctica de marcha de instrucción de infantería y caballería.

La Jefatura de Obras Públicas pide al vecindario de La Habana, coopere a que la ciudad permanezca limpia

Recepción de obras de la carretera Florida-Magarabomba-Esmeralda. Comienzan los trabajos en la Calzada del Naranjal de Matanzas. Arreglo de calles en la Ciudad Militar

Por los contratistas señores Hernández y Castilla se ha informado, que estaban terminando ya un kilómetro de calles en la Ciudad Militar de Columbia, donde están trabajando desde hace un mes, conforme al contrato que celebraron con la Secretaría de Obras Públicas. Comprenden las citadas obras de que informan los contenes y aceras y de hoy a mañana comenzarán los trabajos de afirmado en el citado kilómetro.

Interesa la Jefatura de la Ciudad la cooperación del vecindario para la limpieza de las calles

Por la Jefatura de la ciudad, se ha rogado a los periodistas que hacen la información de Obras Públicas, que divulguen la necesidad en que está esta dependencia, de que el vecindario coopere a la limpieza de la urbe, para lo cual todo aquél a quien arrojen programas en su casa, pueda comunicarlo al Departamento, para la oportuna sanción del infractor del vigente Reglamento de Limpieza de Calles.

El Negociado de Alcantarillado

Por el Negociado de Alcantarillado de la Secretaría de Obras Públicas se han ejecutado trabajos en la red del alcantarillado de las aguas pluviales para su buen funcionamiento, desobstruyendo la zona de Luz y Egido a los Muelles, de Santa Clara a Lamparilla, de Obrapía a Empedrado y de Tejadillo a Malecón.

Recepción de Obras

En Obras Públicas, se están cursando las diligencias para la recepción de las obras ejecutadas en la ruta de Florinda-Esmeralda y Magarabomba.

Actividades del Negociado de Construcciones

El Negociado de Construcciones Civiles, de O. P. a cargo del competente ingeniero José Du Defaix, se propone continuar en el entrante año económico los trabajos de conservación de los edificios propiedad del Estado. Tales son las instrucciones recibidas del Secretario Ruiz Williams quién desde que se hizo cargo del Departamento dedicó atención a esa labor habiéndose reparado, la Escuela Elemental de Pintura de San Alejandro; el edificio del Tribunal Supremo; deparaciones y pinturas en el edificio de Secretaría de O. P; la construcción de un Gimnasio en la azotea del Instituto de la Habana, la ejecución de obras en el Instituto de Reeducación y otras más.

Comienzo de Obras

Según disposición del Secretario de Obras Públicas, inmediatamente comenzarán por el sistema de administración, los trabajos de reconstrucción de la Calzada del Naranjal, en Matanzas, por las que se interesan las clases vivas de dicha ciudad.

En manos del Congreso está la tranquilidad de miles de obreros y empleados de Obras Públicas

En la Secretaría de Obras Públicas se nota al finalizar el mes cierta intranquilidad entre los obreros y la empleomanía. Todos esperan para estar tranquilos, que el Congreso apruebe los presupuestos generales de la nación, que conceden a Obras Públicas, un crédito reducido, pero suficiente, para que los centenares de jornaleros de Limpieza de Calles y Transportes, cobren con puntualidad las quincenas completas todos los meses.

El Nuevo Jefe de Limpieza de Calles Sr. Figarola ha reorganizado muy bien el servicio, pero para que este tenga toda la eficiencia necesaria, dada la ampliación de los sectores que hoy tiene a su cargo, se precisa que los obreros puedan trabajar dichas quincenas íntegramente, no como en la actualidad, que se turnan, con lo cual sólo cobran nueve o diez días en cada una de ésas condenándose a la escasez a sus familias. La decisión del Congreso en ese sentido será de sumo interés popular.

El Secretario rendirá un informe de sus estudios al Consejo de Secretarios

Se nos ha informado que el señor Ruiz Williams estará de regreso en los primeros días de Julio, y que del estudio realizado en EE. UU. sobre caminos vecinales, comprendiendo trazados, circulación y conservación, elevará un informe al Consejo de Secretarios.

Se comenta que deben concederse a Obras Públicas los siete millones de pesos que necesita, para terminar las obras paralizadas en toda la República y dar comienzo a las que están en proyecto así como la reparación y terminación de edificios públicos y construcción de otros proyectados, podrían acometerse las de muchos caminos vecinales y el arreglo de calles en poblaciones del interior y en esta capital, muchas de las cuales ofrecen un estado deplorable.

Continúan atendiendo con especial empeño, las atenciones de recibo en el despacho del Secretario, el señor Lorenzen, Secretario particular del señor Ruiz Williams y el activo Jefe de Administración Sr. López Meave.

VESTIA DE MILITAR Y ESTAFABA A LOS CHAUFFEURS

El teniente Nápoles, perteneciente al «5 Regimiento», arrestó a Remigio Rabaa Lugo, de 32 años, vecino de San José número 113, por ser la misma persona que en completo uniforme militar estafaba a los chauffeurs.

El detenido Rabaza fué acusado por Francisco Ramírez Rodríguez, de haberle alquilado su automóvil haciendo varias diligencias, sin que le abonara.

Rabaza ingresó en el vivac.

LESIONADO MENOS GRAVE

Joaquín Cendán González, de 32 años y de San Ignacio 92, fué asistido en el Primer Centro de Socorro de herida menos grave, que le produjo en Santa Clara y Oficios, Aurelio Sánchez López, de San Ignacio 76, al agredirlo con una cuchilla. Sánchez fué arrestado por el vigilante 3097, H. Lima.

Buscan la forma de aumentar el poder adquisitivo de Cuba

A mayor producción, menos desplazamiento de obreros. Actúa la Comisión de Salarios

El Director General del Trabajo le ha expuesto al Secretario del ramo sus propósitos de formar con elementos patronales del país, una comisión asesora. Estará integrada por industriales, comerciantes y demás personas dedicadas a las actividades patronales, como sucede con las representaciones obreras actualmente. La sugerencia del señor Juan V. Govea fué aprobada, pues se cree útil para llegar a un entendimiento entre obreros y patronos.

Las industrias textiles mañana en Trabajo

El Director del Trabajo ha dispuesto que mañana a las cuatro de la tarde se verifique la segunda reunión entre los dueños y representantes de industrias textiles, con funcionarios de aquella dependencia, de las Secretarías de Comercio y Agricultura y un Delegado del Alcalde Municipal, a fin de buscar una solución al problema que vienen confrontando estos industriales, y, como consecuencia, el desplazamiento de los obreros.

Cantidad recaudada

La cantidad recaudada por la Caja de la Delegación Provincial de Salud y Maternidad de la Habana, en el período de tiempo comprendido entre el primero de junio al veinte y cinco del propio mes, asciende a la suma de $45,844.40.

Expedientes aprobados

En la última reunión celebrada por la Junta de la Delegación Provincial de Salud y Maternidad de la Habana fueron aprobados 83 expedientes de Donativos a esposas o compañeras de obreros. Los cheks correspondientes serán entregados el próximo miércoles.

Resoluciones firmadas

El Secretario del Trabajo, Dr. Portuondo Domenech, ha firmado las siguientes Resoluciones en materia de Inteligencia Obrera:

Confirmando el acuerdo de la Comisión de Inteligencia Obrera del Puerto de la Habana recaído en el Exp. No. 124 de 1937, declarando sin lugar el recurso de apelación interpuesto por Lorenzo Peña y Francisco Estable Valdés.

Confirmando el acuerdo de la Comisión de Inteligencia Obrera del Puerto de la Habana, en el Exp. No. 118 de 1937 declarando sin lugar el recurso de apelación interpuesto por Eduardo Correas y otros.

Confirmando el acuerdo de la Comisión de Inteligencia Obrera del Puerto de la Habana en el Exp. No. 111 de 1937, declarando sin lugar el recurso de apelación interpuesto por Juan J. Abreu y ctros.

Regularán la tarifa a los obreros de la industria tabaquera

Una reunión en la Sec. Trabajo de la Comisión de Salarios con ese propósito

La Comisión Nacional de Salarios Mínimos ha sido convocada para el próximo sábado, a fin de empezar la discusión de las tarifas en las escogidas de tabaco en la provincia de Santa Clara, donde últimamente se han suscitado controversias entre patronos y obreros.

Los obreros de la industria del tabaco en distintas ocasiones se han dirigido a la Secretaría del Trabajo pidiendo la promulgación de las nuevas tarifas antes de que se inicien las escogidas el próximo mes y, sin embargo, hasta el momento no ha sido posible estudiar ese asunto, principalmente por la carencia de empleados y auxiliares, debido a que los cos con que cuenta la Secretaría se encuentran prestando servicios en la preparación del censo patronal y obrero.

No habrá tarifas standard

Extraoficialmente se ha sabido en la Secretaría del Trabajo que la mayoría de los miembros de la Comisión de Salarios Mínimos no acepta establecer las tarifas standard para los obreros y trabajadores de la industria del tabaco, teniéndose en cuenta las múltiples protestas que han venido surgiendo entre esos elementos que, los más, las rechazan, por lo que se mantendrá el diferencial entre las zonas tabacaleras y las no tabacaleras, en forma escalonada.

Elevarán los salarios para la industria del calzado

Afírmase también entre altos funcionarios de la Secretaría del Trabajo que la Comisión Nacional de Salarios Mínimos en su próxima reunión abordará el estudio del problema de la industria del calzado en todo el país.

LA COMISION DE IMPUESTOS INDUSTRIALES RESUELVE LAS PROTESTAS QUE PRESENTARON

Entregados ya los cien mil pesos para el pago de este mes a la Policía Nacional. Se han reanudado los pagos al personal del Ayuntamiento. Pagan nóminas por $61,258.16

En el «Boletín Municipal» de ayer, aparece publicado el pliego de condiciones confeccionado por la Alcaldía de la Habana para la celebración, el día veinte del entrante mes, de la subasta para el arrendamiento del edificio propiedad del Municipio que está destinado a Frontón Jai-Alai.

Los términos de la convocatoria son ya conocidos del lector: diez años, y cinco mil pesos anuales de renta.

El acto de la subasta tendrá lugar en la propia Municipalidad a la hora que oportunamente se señalará.

Depositó $24,531.34 la Havana Docks Corporation

En la Tesorería Municipal, a cargo del señor Sebastián Repilado y Regueiferos, depositó la Havana Docks Corporation, concesionaria del Muelle de Santa Clara, la suma de $24.531.34, importe de la contribución que adeudaba al Municipio por el ejercicio económico de 1934-35.

Dicho ingreso, según expresó su representante en aquella ocasión, Procurador Antonio Roca, lo hace la citada Compañía en carácter de depósito, a fin de poder recurrir ante la Audiencia contra el acuerdo de la Junta de Amillaramiento que la obligó al pago del impuesto territorial por el aludido concepto.

Con la satisfactoria solución dada a este asunto, se ha anotado un brillante triunfo la Administración del Doctor Beruff Mendieta, que va a cerrar el referido año fiscal con contadísimas y justificadas prescripciones.

Numerosas audiencias concedió el Alcalde

El Alcalde de la Habana, doctor Antonio Beruff Mendieta, concedió ayer numerosas audiencias, permaneciendo, al efecto, varias horas en su despacho.

Congresistas, contribuyentes, concejales, funcionarios, amigos y numeroso público fueron recibidos por el Mayor de la Ciudad, que a todos atendió solícito y cordial.

Aprobado el nuevo presupuesto de la Municipalidad; más cordiales que nunca sus relaciones con los altos Poderes de la Nación, el doctor Beruff Mendieta se sentía muy optimista.

—¡Ahora, a trabajar!—comentó con varios ediles.

Gran labor de la Comisión de Impuestos Industriales

La Comisión de Impuestos Industriales del Ayuntamiento de la Habana, que preside el concejal señor José Navarrete, está constituída en sesión permanente, a fin de poder despachar todas las protestas establecidas contra los proyectos de repartos gremiales de cuotas contributivas para el próximo año de 1938-39, para que al comenzar dicho año económico en primero de Julio puedan estar girados para su cobro los recibos que a esos contribuyentes afectan.

Dicha Comisión ha informado favorablemente el recurso presentado por el Dr. Antonio Suárez, establecido en Gallano núm. 41, contra la cuota de $495.00 asignada por la Comisión del Gremio de Farmacias con aparatos, por infracción del artículo 85 de la Ley de Impuestos Municipales, recomendando se le asigne la de $200.00, que es la que en justicia le corresponde abonar al Municipio.

Recursos de A. de Ferretería declarados sin lugar

Han sido declarados sin lugar por la citada Comisión de Impuestos Industriales, los recursos establecidos por los señores R. Fernández y Cía., de Belascoaín 69 y 71; Cía. Riera Toro y Van-Twistern, de Habana 86; Railway Equipement Co. of Cuba, de O-Reilly y Perfecto Lacoste; Coldevilla - Hernández, de Inquisidor 33; González, Marina y Cía., de Mercaderes 31; The Sherwin-Williams Co., del edificio Bacardí; United Shoa Machinery Co., de Calzada del Cerro 719; Pedro García, de Vives 58; Westinghouse de Cuba, Manrique 199, y otros, que protestan contra las cuotas asignadas por la Comisión del Reparto del Grupo de «Almacenes de Ferretería», por estimar la Comisión informante que no se han infringido en esos casos los preceptos legales.

Un reparto sin protestas impugnado de oficio

El Departamento de Impuestos Municipales, de acuerdo con la propuesta del Jefe de la Sección de Impuestos, elevó a la Comisión el expediente del Reparto Gremial de «Imprentas con Motor», sin aparecer en el mismo ninguna protesta de los 92 contribuyentes que integran ese grupo, por entender que no obstante esa aparente unanimidad, se han asignado cuotas excesivas a contribuyentes modestos y a otros que adeudan muchos trimestres de contribución, todo lo que redunda en perjuicio de los intereses generales de la Administración.

En la confección del Reparto se han señalado cuotas elevadas a contribuyentes de reconocida modestia en cuanto a su volumen comercial y a otros que se encuentran grandemente atrasados en el pago de sus contribuciones e incapacitados por tanto para resistir tales gravámenes, es manifiesto el perjuicio para los intereses municipales, recomendando debe hacerse una minuciosa investigación sobre tales hechos, denunciados por primera vez de oficio, por la Administración que vela por los intereses particulares.

Ahora, la Comisión de Impuestos Industriales, en su informe que firma el concejal señor Narciso María Rodríguez, reconoce que el Reparto ha cumplido lo que determina el artículo 82 en su segundo párrafo, «no así el Departamento de Impuestos con lo que determina el artículo 88 de la propia Ley», estimando que no procede anular el Reparto a pesar de las observaciones del Departamento aludido, por cuanto, existe sentencia que dice:

«Hecho el Reparto entre los agremiados a una industria, comercio, etc. sólo podrá reclamar contra el mismo algún contribuyente de los que hubiera asistido a la junta, y el Alcalde carece de facultad para anular el antedicho Reparto».

Es realmente penosa la labor que está realizando este año la Comisión de Impuestos Industriales del Ayuntamiento, para informar en justicia las protestas formuladas este año contra los repartos gremiales, por cuanto el Departamento de Impuestos no presta a veces la cooperación debida al no remitirle los antecedentes que solicita.

Pagó el Municipio los $100.00 a la Policía

De conformidad con lo dispuesto por el Alcalde, por Tesorería Municipal se efectuó ayer el pago de la suma de $100.000.00 correspondiente al actual mes de junio al Cuerpo de la Policía Nacional.

Se hicieron al efecto, las siguientes operaciones de transferencias de créditos de acuerdo con el Decreto-Ley que autoriza al Alcalde para ello: Del capítulo de Depósitos del Acueducto, se tomaron $14.933.13; de Resultas, $21.391.11; y de Depósitos de todas clases, $12.065.64, por una suma total de $58.289.88, que unida a la existencia en caja por corriente, de pesos 43.475.34, hicieron un gran total de $103.765.22.

Reanudados los pagos de mayo al personal

Con el sobrante de esas operaciones y la su

REGLANAS

Para Cojímar

La playa de la salud.

Ha trasladado su residencia, temporalmente, un matrimonio altamente estimado en nuestra sociedad.

Me refiero a la muy gatil señora Sara Amaya de Lunar y Julio Lunar Lastatu.

Y con ellos su inteligente hijito Julito.

Encargo tengo de así hacerlo saber a sus numerosas amistades.

El que muy gustoso cumplo.

Por este medio.

Simpática fiesta

Muy animada.

Fué la celebrada recientemente en el hogar de la señorita Raquel Trujillo Paz.

Con motivo de celebrar su cumpleaños.

Se brindó por su felicidad y la de los suyos.

Y se bailó.

He aquí algunos nombres de las señoras y señoritas que acudieron a felicitarle y a desearle dichas mil.

Señoras:

Micelisa Trujillo de Rico, Juana Suárez de Martínez, Rosa Jiménez de Díaz, Carolina Prieto viuda de Bujosa.

Señoritas:

María Luisa Pérez Podadera, Graciela Prieto, Coralia González, Nora y Adelfa Martín.

Milagros Pérez, Isabel Rico, Carmelina Linares, Elia Martín, Graciela Quiñones, Isabelita Miranda.

Margarita Vela, Berta Miranda, Flor Amaya, Delia Miró, Dolores Quintero.

Alicia Galbán, Carmen Martínez, Emilia Collado.

Eyda Amaya, muy graciosa y bonita.

Emelina González, Gerardina Prieto.

Aunque tarde, reciban tan apreciadas señoritas, mi enhorabuena.

Y felicitación.

Nuevo doctor

En Cirugía Dental.

Acaba de graduarse, con brillantes notas, en los últimos exámenes efectuados en nuestra Universidad Nacional, un amigo muy apreciado y muy querido en el seno de nuestra sociedad.

Francisco Salazar e Iralda, ex presidente del Centro Español de Regla y actual presidente del Rotary Club de Regla.

El domingo, y en el fresco salón del restaurant «Areca», en Cojímar, sus amigos y compañeros del Centro Español de Regla, le ofrecieron un banquete de admiración y simpatía.

Unos cien comensales ocuparon sus asientos.

Dicho acto fué presidido por el Dr. Salazar e Iralda, quien tenía a su derecha al Juez Dr. Silvio Deschart y de la Torriente; al Cronista y al Presidente del Centro Español, señor Vicente Nonell Argemí.

Y a su izquierda el Alcalde de Regla, señor Octavio Cabrera Perera; Dr. Hilario Candela León y José González Pérez.

Hicieron uso de la palabra muy elocuentemente Vicente Nonell, Martín Pérez del Collado, Eracio Ramírez, Antonio Méndez, el Cronista y nuestro Alcalde, Octavio Cabrera, quien con frases sentidas y bellas, expuso la gran labor del Dr. Salazar, en su aspecto social, filial y de caballero.

Fué unánimemente aplaudido.

El último en hablar fué el homenaje, quien vivamente emocionado, agradeció esa gran prueba de afecto y simpatía que se le tributaba.

Una comisión de los asistentes hizo entrega a la señora Elvira González de Salazar, gentil esposa del nuevo graduado, de un bello ramo de flores del exponente del recuerdo que para ella hubo en ese banquete-homenaje del pasado domingo.

Recuerdo justificadísimo.

Sincero.

Espontáneo.

Primera Comunión

De dos lindas niñas.

Digna e Iraida Alvarez Rodríguez.

El domingo, y de manos de nuestro muy querido párroco R.P. Francisco Fernández del Moral, recibieron su primera comunión, esas simpáticas e inteligentes amiguitas.

Reciban mi enhorabuena.

Que hago extensiva.

A sus amantísimos papás.

Un aviso a las madres

Muy importantes.

El doctor Arturo Espinosa, jefe local de Sanidad, en atento escrito que me envía, me ruega haga saber desde estas «Reglanas», a las madres pobres cubanas que residan en Regla que hacten sus hijos a sus pechos y deseen inscribirlos en el Concurso de Maternidad, que pasen por la Jefatura de Sanidad de nueve a once de la mañana los días laborables para que sean inscriptos.

Los requisitos que se exigen es que el niño tenga seis meses como mínimum y un año como máximo en la fecha que se celebre el Concurso, o sea, el veinte y siete de agosto próximo.

Dichas inscripciones pueden hacerse hasta el día 15 de agosto, pasado esa fecha quedarán cerradas las mismas.

Para los niños triunfadores habrá premios.

muy importantes.

Nota de amor

Del inquieto Cupido.

Ella es una petición de mano.

El día trece del presente mes—día de su onomástico—, fué pedida en matrimonio la simpática y gentil señorita María Antonia Fernández Salazar, por el joven Antonio Rodríguez Menocal.

Con tan grato motivo han sido muchas las felicitaciones recibidas por la enamorada parejita.

A las que uno la mía.

Muy afectuosa.

Laura Fernández de Artze

Apreciada dama.

Amante esposa del estimado amigo Benjamín Artze.

Encuéntrase ya restablecida de la enfermedad que le retuvo en cama dos semanas, y que le hizo abandonar su residencia de Cojímar para ser atendida en el hogar de sus hermanos los esposos Nievecitas Fernández de Granada y José Granda Fernández, empresario del teatro Reina.

Instalada ha quedado Laura en unión de su esposo e hijas, nuevamente, en su elegante residencia de las alturas de Cojímar.

Con gusto lo consigno.

El hospital municipal de Regla Será pronto realidad.

Ya han comenzado sus obras de construcción.

En la que tanta fe, tanto entusiasmo y tanta actividad viene desplegando el teniente coronel de la Marina de Guerra Constitucional Arturo García Pujol, a quien el Ayuntamiento de Regla, en sesión solemne hubo de brindarle recientemente, un hermoso homenaje como reglano y como propiciador del hospital municipal de Regla.

Y a esa obra tan humana y tan necesaria, también pone a contribución todo su entusiasmo y todos sus recursos, nuestro alcalde.

Recientemente quedó constituído el Patronato que ha de regir los destinos de ese establecimiento benéfico, el que está integrado por las siguientes personas:

Presidente: Octavio Cabrera, Alcalde Municipal.

Secretario: Carlos M. Hernández, teniente de la Marina de Guerra.

Tesorero: Francisco Ortega, capitán de la Marina de Guerra.

Vocales: Arturo García Pujol, teniente coronel de la Marina de Guerra Constitucional; José Ruiz Sánchez, capitán de la Marina; Crisanto Ruiz Gómez, comerciante propietario; José Contreras Marrón, industrial, ambos miembros del Club Rotario de Regla.

La primera ingerencia hecha por los miembros del Patronato en el seno de que no permitirán ingerencia alguna de políticos de ninguna clase, ha sido muy favorablemente comentada, dado que ese lugar es solamente benéfico y científico.

Muy pronto quedarán constituídas las distintas comisiones que tendrán a su cargo la organización de carnavales y eventos sean necesarios para recaudar fondos suficientes para dar fin a esa gran obra.

Que será unánimemente admirada y honrada por el pueblo reglano.

Que desde ahora se presta a cooperar.

Con todo su característico entusiasmo.

Alejandro Pérez Pérez

De los Juzgados de Primera Instancia

Sin lugar un menor cuantía

En el juicio de menor cuantía seguido por Antonio Martínez Rebolledo contra Francisco Junquera, el doctor Manuel R. Zaldívar, juez de Primera Instancia de Almendares, dictó sentencia por ante el secretario Whitmarsh, por la que, apreciando la excepción de falta de acción opuesta, declara sin lugar la demanda, absolviendo de la misma al demandado al que se le reclamaba el pago de 903 pesos.

Declarada en rebeldía la Compañía Farmacéutica Durañona

Por providencia dictada en los autos del juicio de mayor cuantía seguido por Francisco Tajuechel Miraba contra la Compañía Farmacéutica Durañona, S. A., el doctor Manuel Zaldívar, juez de Primera Instancia de Almendares, Secretaría de Hermógenes Giménez, declaró en rebeldía a la entidad demandada, dándole por contestada la demanda a su perjuicio. Se reclamaban en este procedimiento la suma de 4,598 pesos.

Por recíproco disenso

El doctor Zaldívar, dictó sentencia por ante el secretario Hermógenes Giménez, declarando con lugar la demanda de divorcio por recíproco disenso establecida entre Bienvenido Jacobo Yáñez y Hortensia Catalina Rey, dejándolos en libertad de contraer nuevas nupcias.

Convocan a los herederos del conde de Jibacoa

Ha sido publicado en la Gaceta Oficial el edicto por el cual el doctor Zaldívar, juez de Primera Instancia de Almendares, convoca, por seis meses, a todas aquellas personas que se crean con derecho a la herencia dejada por el conde de Jibacoa.

Discuten la guarda de un menor

Ha dictado sentencia el doctor Antonio Carrillo de Albornoz, por ante el secretario doctor Jesús Pérez Bustamante, por la que desestimando la excepción de falta de acción opuesta, declara con lugar el incidente establecido por Juan Andrés Cirilo García Olivera contra Avelina Eugenia Hermenegilda Ayala y Domínguez, y en su consecuencia decreta la modificación de la regla definitiva sobre guarda del menor Humberto Andrés Garca y Ayala, adoptada en sentencia del 23 de enero de 1938, disponiendo que dicho menor quede al cuidado del padre.

El divorcio Villapol-Valdés

El doctor Eduardo Lens, juez de Primera Instancia del Este, dictó sentencia por ante el secretario doctor Juan Manuel Macías y Betancourt, declarando con lugar la demanda de divorcio establecida por Fernando María Villapol Fernández contra Estrella Edelmira Valdés y Lafont, y en consecuencia disuelto el vínculo matrimonial existente entre ambos cónyuges; disponiendo que los hijos habidos del matrimonio queden al cuidado de la madre, y que el padre les pase una pensión mensual e cincuenta pesos a cada uno de los hijos, y de igual cantidad a la madre.

Condenado Francisco Pensado Mariño a pagar $600.00 a Generoso García Antelo

El doctor Juan Ignacio Justiz, juez de Primera Instancia del Sur, dictó sentencia por ante el secretario doctor José Gárate, en los autos del juicio declarativo de menor cuantía seguido en rebeldía por no haber comparecido, declarando asimismo con lugar la demanda y en su consecuencia condenando al demandado a que en el acto de ser pague al actor la suma de 600 pesos de principal más los intereses legales y las costas.

Con lugar un menor cuantía

El doctor Alvarez Vega, juez de Primera Instancia del Oeste, dictó sentencia por ante el secretario Heberto Chile, declarando con lugar la demanda de menor cuantía seguida por el doctor Ernesto José Sarrá y Hernández contra Alejandro Larrea y en consecuencia condenando al demandado a que pague al actor la suma de $967.02, más los intereses y costas.

Sin lugar una reclamación contra el Centro de Dependientes

Resolviendo un juicio de mayor cuantía seguido por Ramón Benjamín Coya contra la Asociación de Dependientes del Comercio de La Habana, el doctor Alvarez Vega, juez de Primera Instancia del Oeste, declaró sin lugar la demanda absolviendo, en consecuencia, a la entidad demandada de las responsabilidades reclamadas.

Divorcio

El propio juez del Oeste, dictó sentencia por ante el secretario Francisco Baños, declarando con lugar la demanda de divorcio establecida por Estanislao Antonio Lassus y Suárez, contra Esperanza Valdés Fauly y González, y en consecuencia disuelto el vínculo matrimonial que los unía.

Norte-Gárate

En el juicio ejecutivo seguido por José L. Trullols y Miquel contra Enrique García Rey ha sido nombrado el perito Agapito Cabrera para el avalúo de los bienes embargados, debiendo el demandado centro de segundo día nombrar otro perito.

—En el expediente de pensión promovido por Antonio Fermín Leyva y Mora se ha recibido el expediente a prueba por término de veinte días para proponer y practicar.

—En el expediente de jubilación del periodista Juan Melitón Iznaga se ha recibido el juicio a prueba por término de 20 días para proponer y practicar.

—En el juicio de mayor cuantía establecido por Angel Pérez Agreda contra Luis Caranza y otros se ha admitido la demanda y se ha dispuesto emplazar a los demandados para que dentro de nueve días comparezcan en los autos personándose en forma.

Importante sentencia

El doctor Juan Alvarez Vega, juez de Primera Instancia del Oeste, dió a conocer ayer importante sentencia donde se discuten el pago de varias cuentas realizadas por el depositario administrador de unos bienes.

Ante el citado Juzgado, se cursan los autos del procedimiento hipotecario establecido por Manuel Raoul Barrios y Usatorre, contra Vicente Aced Márquez, por lo que se formó pieza separada para tratar de la impugnación de cuentas presentadas por el actor. Por su fallo el Juzgado, declara con lugar la impugnación formulada declarando que en su consecuencia el administrador judicial, pagó indebidamente varias cuentas, lo que ahora se sumará al calco a favor del deudor hipotecario.

Dejó bienes por 70,000 pesos y vivía como indigente

En un intestado de oficio que viene conociendo el doctor Eduardo Lens juez de Primera Instancia del Este, Secretaría de Antonio Daumy, como consecuencia del fallecimiento de Antonio Ojeda, de 76 años de edad, propietario de varias casillas en el Mercado Unico, el Juzgado procedió a ocupar numerosos bienes del fallecido ascendente a más de 70,000 pesos.

El causante hacía una vida de indigente, ya que vestía malamente y hacía alarde de su mala situación económica. Esta semana el Juzgado procederá a abrir una boveda privada que tenía el fallecido en la entidad Bancaria The Royal Bank of Canada.

Divorcios

El juez de Primera Instancia del Este, Secretaría de Diego Rodríguez, declaró con lugar la demanda de divorcio establecida por el doctor José A. Roque Pita e Izquierdo y Angela Ruiz y Guzmán, declarando disuelto el vínculo matrimonial.

El propio juez del Este, Secretaría de Daumy, procedió a declarar con lugar la demanda de divorcio que interpuso Gerardo Máximo Montejo Leiva, contra Delia Brito Suárez.

En otra sentencia, sobre divorcio, el juez del Este, Secretaría del doctor Permodo, fué declarado igualmente con lugar el divorcio que estableció Blanca Rosa Ramírez Mendoza, contra José María Pinielle Palacio.

La suspensión de pagos de una sociedad

Como resultado de la suspensión de pagos promovida por la sociedad de esta plaza Cano y Hermanos, el juez de Primera Instancia del Este, Secretaría de Baños, que viene conociendo de tan importante asunto, acordó que la junta de acreedores, tenga lugar el día 30 del actual, a las nueve de la mañana.

Otro divorcio

El juez de Primera Instancia del Centro, doctor Enrique Rubio Linares, Secretaría de Budet, por medio de sentencia declaró con lugar la demanda de divorcio establecida por Mario García Rodríguez y Mercedes Rosa Nicolau González.

Ganan un amparo

En una pieza separada para tratar de la apelación establecida por el procurador Gervasio Torreira, a nombre de la sociedad de Yion y Compañía, contra sentencia dictada por el juez municipal del Oeste, doctor José María Subirats, el juez de Primera Instancia de Almendares, doctor Manuel R. Zaldívar, procedió a revocar en todas sus partes, la dictada por el juez del Oeste, además de advertirle que en lo sucesivo se abstenga de admitir apelaciones sin antes notificarle la sentencia a los demandados rebeldes por medio de la Gaceta Oficial.

Además en el citado fallo, se declara con lugar el amparo interpuesto por la sociedad apelante, condenando a Julio Chang y Mario Iong, en las costas del procedimiento.

Una declaratoria de herederos

En auto dictado por el juez de Primera Instancia del Este, Secretaría a cargo del doctor Macía, se declaró intestado el fallecimiento de Juan Tapia Rodríguez, y como sus únicos y universales herederos a sus legítimos hijos Jacinto Manuel Aurelio, María Josefa, Elvira Angela y Ramona Tapia de la Nuez.

Importantes bienes dejó la viuda del general Betancourt

De acuerdo con la prueba practicada, el juez de Primera Instancia del Este, Secretaría de Antonio Daumy, en un auto hecho público declaró intestado el fallecimiento de la señora María Josefa Haydée, conocida socialmente por Haydée Lamar y Capó, viuda del mayor general de nuestra guerra de independencia, Pedro Betancourt y Dávalos.

Instituyen como únicos y universales herederos a sus legítimos hijos Patricio, Juana, Clotilde, Pedro, Enrique, Jesús, Juan, José, Margarita y José Betancourt y Lamar.

La citada dama deja importantes bienes, así como el usufructo que de los bienes de su esposo venía disfrutando.

Sin lugar una demanda incidental

El doctor Manuel R. Zaldívar, juez de Primera Instancia de Almendares, Secretaría de Sanz Silveira, procedió a declarar sin lugar la demanda incidental que sobre reclamación sobre derechos de un obrero estableció José Miguel Ayala Pérez contra Francisco Blanco y Hernández, condenando al promovente, al pago de las costas.

✝

E. P. D.

EL SEÑOR

Rafael Montero y García

HA FALLECIDO

Y dispuesto su entierro para hoy, martes, a las cuatro de la tarde, los que suscriben, viuda, hijos y demás familiares, ruegan a las personas de su amistad se sirvan concurrir a la casa mortuoria, Atarés número 32, esquina a Santa Ana (Luyanó), para acompañar el cadáver al Cementerio de Colón, favor que agradecerán.

La Habana, 28 de Junio de 1938.

Eloísa Quintana viuda de Montero; Rafael, Hilda, Esther y Calixto Montero y Quintana; Isabel García; Ramón, Pedro y Emilio Montero.

NO SE REPARTEN ESQUELAS

FUNERARIA DE PRIMERA CLASE

ALFREDO FERNANDEZ

SAN MIGUEL 63. TELEFONO A-6348

FABRICA DE TABACOS «LA PRIMADORA»

✝

E. P. D.

NUESTRO SOCIO GERENTE

EL SEÑOR

Rafael Montero y García

HA FALLECIDO

Y dispuesto su entierro para hoy, martes, a las cuatro de la tarde, los que suscriben ruegan a sus amistades se sirvan concurrir a la casa mortuoria, Atarés número 32, esquina a Santa Ana (Luyanó), para acompañar el cadáver al Cementerio de Colón, favor que agradecerán.

La Habana, Junio 28 de 1938.

RODRIGUEZ, MONTERO Y CIA.

NO SE REPARTEN ESQUELAS

CRONICA HABANERA

EN LA EMBAJADA AMERICANA

De fiesta estuvo anoche la Embajada Americana.

En aquella lindísima residencia de Buena Vista se celebró el buffet supper que ofrecía el Excmo. señor J. Butler Wright y su distinguida esposa, Marriet de Wright, en honor del comandante y de los oficiales del acorazado «Arkanzas» y de los destroyers «Roper» y «Tillman».

Dicha fiesta, que dió comienzo a las nueve, se prolongó hasta altas horas de la madrugada, asistiendo una nutrida concurrencia, de la que formaban parte destacada los comandantes de los barcos americanos surtos en puerto y numerosos oficiales.

El baile reinó desde primera hora a los acordes de un magnífico conjunto musical.

A las diez fué servido el buffet en el jadín, en una gran mesa que aparecía adornada bellamente con flores y rodeada de numerosas mesitas, donde tomaron asiento los asistentes.

En aquel lugar también se instaló una cantina para el servicio de bebidas y licores.

Con el Embajador de los Estados Unidos, Excmo. señor J. Butler Wright, y su esposa, atendían a todos, multiplicándose en atenciones, sus encantadoras hijas, Mary y Edith Wright.

Entre la concurrencia anotamos algunos nombres.

Citaremos en primer término al Ministro de Alemania, Excmo. señor Hans Hermann Voelckers, y a su gentil esposa. Madame Voelckers, que lucía una toilette azul, elegantísima.

El Ministro de Chile, Excmo. señor Emilio Edwards Bello.

El Secretario de la Legación de Italia, señor Pascual Spinelli, y su interesante esposa.

El Secretario de la Legación del Brasil, señor Leopoldo Teixeira Leite.

Y los miembros de la Embajada Americana, comandante Edward Timberlake, y señora; Edward P. Lawton, Segundo Secretario, y señora; Sidney O'Donoghue, Segundo Secretario, y señora; Charles M. Ducote, Agregado Comercial Auxiliar; Ralph Miller, Tercer Secretario, y señora, y John Hoover.

Del Consulado Americano estaban el Cónsul General, Coert Dubois, y señora; el Cónsul General, señor Tewell, y señora; el Cónsul, señor Thill, y hermana; el Vivecónsul señor Lineweaver, y señora, y el Vicecónsul señor Goetzman, y señora.

Con el Segundo Introductor de Embajadores, doctor Pedro Rodríguez Capote, y su esposa, Corinita García, ataviada bellamente en negro, representaban a la Secretaría de Estado los Agregados al Protocolo, doctor Eulalio Guerra, doctor Luis Moas y doctor Joaquín Gumá.

De la sociedad habanera recordamos a la alta dama Mina Pérez Chaumont viuda de Walsh, el doctor Teodoro Johnson y señora; Emilia Aguilera, Charles de Cárdenas y señora Luisita Plá, Charles Aguilera y señora Guiguita Le Febure; doctor Ramón de la Cruz y señora Margot del Monte; Armando Larrea y señora Gloria Mendoza; David Masnata y señora Aurora de Quesada.

La señora Florence Steinhart.

Un grupo de bellas señoritas formado por Cusa y Gloria Carrillo; Flora María Lamar, Conchita y Ldia Menocal; Rosa María Zaldo, Teresita Rionda, Margarita y Enita Rayneri; Nonó Larrea, Ena Senior, Carola Olavarría, Celita Hidalgo Gato, Alina Johnson, Mercedes Carrillo, Miguelina de la Campa, Patricia Mencía, Hortensia Colás.

Y los jóvenes Willy Menocal, Marcial Truriñ, Panchito Juarrero, Harry Fanjul, Andy Carrillo, Luis Menocal, Jr., Falelo y Harry Fanjul, Gustavo Tomeu, Mario de Armas Fabio Freyre, Pancho Aguirre.

Y el cronista que suscribe.

Además recordamos, entre la selecta representación de la colonia norteamericana que allí se encontraba, a Mr. y Mrs. Simpson; Mr. y Mrs. Charles Ford; Mr. y Mrs. Bronson.

Las señoritas Katherine Stickney, Baby Williams, Marie, Florence, Mickey y Grace Mac Govern; Vivian, Shirley y Helen Tewell; Dorothy Harrigan, Hazel Nufer.

Y los jóvenes Charlie Williams y Gavin Wittset.

DEL JOCKEY CLUB.—Imposible sería describir con exactitud la gran animación que reinaba el domingo último en el aristocrático Jockey Club con motivo de las carreras del día.

No es la crónica social la llamada a enjuiciar las justas del domingo, pero en términos generales, a juzgar por el entusiasmo que se advertía entre la concurrencia, podemos decir que resultaron interesantes y reñidas.

Desde primera hora se reunieron en aquella preciosa terraza nuestras principales familias, que tanto gustan del deporte de los reyes.

La magnífica orquesta «Gran Casino», que dirige René Touzet, amenizó, en uno de los salones, durante toda la tarde y se bailó en los intermedios de carreras.

Como era sabido, la empresa había dispuesto un magnífico premio, consistente en un cheque de veinticinco pesos para la dama o señorita que más elegantemente ataviada concurriera al Jockey, y resultó ganadora, por los aplausos de la concurrencia, la bellísima señorita Francisca Hernández Sol.

Para los próximos días de carreras, o sean el sábado y domingo, se combinarán programas extraordinarios.

Y como siempre, habrá un premio para la dama más elegante.

Una vez más diremos a nuestras familias que las personas que no sean socios del Jockey tendrán que presentar a la entrada la tarjeta de invitado, la cual puede solicitarse de la Dirección social del Jockey Club, por el teléfono FO-7086.

He aquí los nombres de algunas damas que asistieron el domingo al Jockey Club:

Señoras:

Lily Morales de Coroalles, Ernestina Marcoleta de Mestre, Mercedes del Alamo viuda de González Muñoz, América Chávez-Milanés de Hernández Miyares, Conchita Barrié de Menció, María Barrie de Skarvrebick y la señora del doctor Luis Huguet.

Victoria Bravo de Quiroga.

Ofelia Cortina de Arango.

María Luisa Lima de Dueñas, Asunción Urréchaga de Castañeda, Nenita Rodríguez Rodríguez, Petra Zurdos de Hernández Sol, Dinorah Boyez de Alexander, Perla Mora de Conte, Margot de las Casas, Martha Polo de Angulo, Caridad Crews de Quijano, y la gentil y encantadora Victoria de Rodríguez.

Matilde León de Armand.

Tetí Mederos viuda de Sampedro, Maricusa Sampedro de Vinent, Angélica Martínez Piloto de Fagarcia, Alicia Novoa de Fernández, María Antonia Coro de Alonso, Esther Langel de Alvarez, Grace MacIntyre de Casanova.

Ofelia Rodríguez de López Lima.

Anitica Morales de Rodríguez.

Gusa Macías de Cortina.

Esther Show de Zubizarreta, Esther López de Fernández, Constancita Pérez Aces de Jiménez, María Luisa Agüero de Pereda y Betty Paz de Posada.

Señoritas:

Primeramente Loló Vinent, directora social del Jockey.

Ena Senior.

Mercedes Onetti, María Luis Quiñones, María Luisa Dueñas, Susanita Mestre, Martha Mestre, Lolita Coroalles.

Hortensia Tapia.

María Elena Castañeda, Lilian de Cárdenas, Hortensia Arroyo y Olga Rodríguez Cáceres.

Carmelina Argüelles.

Ivonne Rodríguez.

Matilde Camacho, Rosa Amelia Rodríguez Cáceres, Nona Mazón, Angelita Sanz, Francisca y Rosario Hernández Sol, Eloisa Rodríguez, Ofelia Domínguez.

Olga del Pico.

Raquel Jaquet.

Nenita Giraud, Yolanda Recio, Elena y Nenita Martínez Abella, Olga Quijano, Nena Varona, Lilian Etchegoyen, Bertha Moreno Debesa, Melba y Ada García.

Thelma y Chacha Salas.

Emma González Llanos, Conchita García, Ruth Gil, Mireille y Graciela Benítez, María Elena Martínez, Hilda y Luisa Guas, María Mier, Raquel Alonso, Regina, Cuca e Hilda Martínez Piloto.

Y Graziella, Ofelia y Silvia de Freixas.

EL DIA 30 DEL ACTUAL INICIARA LOS EXAMENES EL INSTITUTO HABANERO

Ya han sido señaladas las fechas de lo sexámenes finales en el Instituto de Segunda Enseñanza de la Habana.

El doctor Joaquín Lebredo, secretario de dicho plantel, nos remite la relación cabal de los mismos, tanto para los alumnos a quienes solo falta un examen parcial como para aquéllos que no tienen promedio.

He aquí dicha relación oficial:

Terceros Evamenes Parciales.

Jueves 30 a. m. Aritmética. Lunes 4: a. m. Gnamática y p. m. Hiseoria Natural. Miércoles 6: a. m. Lógica y p. m. Algebra. Viernes 8: a. m. Inglés y Francés, primer curso, y p. m. E. Cívica. Lunes 11: a. m. Geometría, y p. m. Literatura Preceptiva. Miércoles 13: a. m. Física, primer curso, y p. m. Inglés y Francés, segundo curso. Viernes 15: a. m. Geografía, y p. m. Química. Lunes 18: a. m. Literatura Castellana, y Miércoles 20, a. m. Historia Universal y p. m. Física, segundo curso.

Los alumnos concurrirán en dos grupos, el primero a las 7:30 a. m. y el segundo a las 10 a.m. para los exámenes de la mañana, y a la 1:30 y a las 4 p. m. para los de la tarde.

Exámenes para los alumnos sin promedio en el Primer o Segundo Parcial, o que no han concurrido a ninguno.

Viernes 1:, Aritmética. (1:30 a.m. Aulas 1, 2 y 3); Martes 5, Gramática. (7:30 a.m. Aulas 1, 2 y 3) e Historia Natural. (1:30 p.m. Aulas 11, 13 y 14).

Jueves 7, Lógica. (7:30 a.m. Aulas 11, 13 y 14), y Algebra. (1:30 p.m. Aulas 1, 2 y 3). Sábado 9, Inglés y Francés, primer curso. (7:30 a. m. Aulas 1, 2, 3 y 4), y Cívica. (1:30 p. m. Aulas 11, 13 y 14).

Martes 12, Geometría. (1:30 a.m. Aulas 11, 13 y 14), y Literatura Preceptiva. (1:30 p.m. Aulas 1, 2 y 3). Jueves 14, Física, 1er. (7:30 a. m. Aulas 11, 13 y 14), e Inglés, 2do curso. (1:30 p.m. Aulas 1, 2 y 3).

Sábado 16, Geografía. (1:30 a. m. Aulas 1, 2 y 3). y Química. (7:30 p. m. Aulas 11, 13 y 14).

Martes 19, Literatura Castellana. (7:30 a.m. Aulas 11, 13 y 14); y Jueves 21, Historia Universal. (7:30 a. m. Aulas 1, 2 y 3), y Física, segundo curso. (1:30 p.m. Aulas 11, 13 y 14).

LOS ESPOSOS CESPEDES JOHANET.—Ayer han regresado de la ciudad de Miami, instalándose definitivamente en nuestra capital, en la hermosa residencia de 15 y N, en el Vedado, el doctor Carlos Miguel de Céspedes y su bellísima esposa Margarita Johanet en unión de sus graciosas hijas Margarita, Martha y Diana.

Noticia que consignamos gustosos para conocimiento de las numerosas amistades de los esposos Céspedes-Johanet en esta sociedad.

Bien venidos.

DE LA BICICLETA

Al caerse de la bicicleta que montaba en Concordia y Hospital, sufrió lesiones menos graves, Reinaldo Guerrero Eastmans, de 13 años y de Neptuno 228.

SUFRAGIOS.—Por conducto de la Liga Piadosa, la benemérita institución, han sido ofrecidos los siguientes sufragios por el alma del inolvidable Conde de Revilla de Camargo:

Ernesto Sarrá y señora, 20 misas; Isabel Falla de Suero, 20 misas; Silvia Hernández de Rivero, 10 misas; Celia Velasco, 10 misas; doctor Alonso Patiño, 5 misas; Leopoldo Suero y señora, 5 misas; señora de Lliteras, 5 misas; Marqueses de Casa Núñez, 5 misas; Gaspar Vizoso y señora 5 misas; Ondina de Armas de Pantín, 5 misas; señora Sampedro de Argüelles, 5 misas; señora Argüelles de Hill, 5 misas; María Luisa Menocal de Argüelles, 5 misas; María Teresa E. de Pantín, 5 misas; Pedro Martínez y señora, 5 misas; Rosita Cadaval de Rayneri, 5 misas; Nena González viuda de Cano, 5 misas; María Dufau de Le Mat, 4 misas; Antonio Mendoza y señora, 4 misas; María Cristina y Juan José Ruano, 4 misas; Fernando Solís Gómez Mena, 4 misas; María del Carmen Arenas, 4 misas; Mercedes Montalvo de Martínez, 3 misas; Chona Martínez de Goizueta, 3 misas; Elena y Septimio, 3 misas; Elvira y Rosa Morales, 3 misas; Elena Arriosa de Cárdenas, 3 misas; señora Del Monte de Maciá, 3 misas; Edelmira Sampedro, 3 misas; Viuda de Alvarez de la Campa, 2 misas; Nena Rivera de Angulo, 2 misas; María Arango de Etchegoyen, 2 misas; Lolita Recio de Goytizolo, 2 misas; Nena Valdés Fauly de Menocal, 2 misas; Gloria Ricart, 2 misas; Conchita de Cárdenas de Weber, 2 misas; Nena Tremols de Maciá, 2 misas; Panchita Pla y señora, 2 misas; Viuda de Llata, 2 misas, Amelia Solberg de Hoskinson, 1 misa; Loló Vinent, 1 misa.

Limosnas:

Ernesto Sarrá y señora, $60.00; Dolores Bonet de Falla, $50.00; Dolores Pina de Larrea, $50.000 Lily Hidalgo de Conill, $30.00; Ignacio del Calle y señora $25.00; Eutimio Falla, $20.00; Agustín Batista y señora, $20.00; Viriato Gutiérrez y señora, $20.00; García Olavarría, $20.00; Federico Mejer y señora, $20.00; Thorwald Sánchez, $20.00; José Antonio Mejer y señora, $20.00; Bibí y Maduro, $15.00; Graziella Maraglaino de Franchi Alfaro, 10 pesos; Atilio León y señora, $10.00; Adrián Maciá y señora, $10.00; Salomé Santamarina de Machín, $6.00; Rita María Arango de O-Naghten, $5.00; Marqueses de Justiz de Santa Ana, $5.00; Luisa Pla de Cárdenas, $5.00; Ana María Menocal, $5.00; Isis Ortiz de Aguilera, $5.00; Zaida Carrera de Fernández Rebour, $5.00; María Alzugaray de Fariñas, $5.00, y Nena Ariosa de Cárdenas, $4.00.

CEREMONIA DE GRADUACION. De dos actos llenos de brillantez, llevados a cabo el pasado domingo 26 en el espléndido y modernísimo Colegio que en el Vedado poseen las Religiosas del Apostolado, recoge hoy la crónica su tema.

Dichos actos tenían significación diferente: el primero, de carácter académico, efectuado por la mañana, era la ceremonia de graduación de las señoritas que en este curso terminaban su educación y el segundo, llevado a cabo en horas de la tarde, era el homenaje que las alumnas y ex-alumnas de dicho Colegio ofrecían a sus compañeras graduadas.

Formaban ellas este encantador grupo: María Mendieta, Hilda y Aída Romero, Josefina Delgado, María Luisa Sierra, Guillermina Pérez, Martha Hernández, Gladys Lauderman, Rosario Paz, Teresa Soneiras, Consuelo Govantes y Leonor Echemendía, que hacían resaltar su juvenil figura con elegantísimos trajes de ceremonia, completados con lindos bouquets estilo Colonial obra de la casa Trías, y las emblemáticas coronas de laureles.

Por el magnífico resultado de dicha fiesta queremos hacer llegar nuestra felicitación a las Rvdas. Madres que dirigen el hermoso Colegio de Paseo y 21.

SANTA LEONOR.—Está próxima una gran festividad religiosa, la de Santa Leonor, señalada para el viernes de la presente semana, día primero.

Como son tantas las damas de la sociedad habanera que celebran su santo en esa fecha y como hay para ese día tan grande demanda de flores, los hermanos Armand, los afortunados propietarios del gran jardín «El Clavel», de Marianao, han hecho un especial acopio de cuanto bello se produce en sus enormes y bien cuidados campos de cultivo.

Dalias-crisantemos de un alto valor decorativo, gladiolos y dalias en extraordinaria variedad de clases y colores, las incomparables hortensias que son un privilegio y una exclusividad de aquel gran jardín, margaritas del Japón, azucenas de colores y todo lo más lindo y lo más fino que florece en esta época del año.

Tienen los Armand para ese día un gran pedido de flores para servir en cestos, cajas, ramos, centros de mesa, «corsages», etc., con el arte y el buen gusto de que siempre hacen gala.

En cualquiera circunstancia de la vida las flores son las mejores intérpretes de nuestros sentimientos.

Y si llevan la firma de los Armand, a su valor espiritual se habrá añadido belleza, distinción y buen gusto.

NOTAS BREVES.—En el vapor «Florida» embarcó anteayer con rumbo a North Carolina, el simpático joven Luis to Echevarría, hijo del conocido arquitecto Luis Echevarría, que va a pasar el verano en el Chimney Rock Park en premio de haber cursado su segundo año de bachillerato en el colegio de Belén con notas de sobresaliente.

En los exámenes de piano verificados en el colegio «La Inmaculada», anexo al conservatorio de Hubert de Blanck, obtuvo la nota de sobresaliente en el quinto año la linda niña María Antonia Obregón y Pereyra, aventajada alumna de la profesora Nelita Calera.

Se encuentra recluído en la clínica de L y 13, en el Vedado, el simpático joven Gonzalo Meléndez, que sufre un ataque de apendicitis y por cuya mejoría hacemos votos.

Celebra hoy su cumpleaños la graciosa señorita Virginia Ramos y García, hija de los esposos Ramón Ramos y María Luisa García.

Luis DE POSADA.

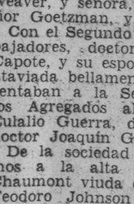

LAS MISAS aprovechan al alma. Las flores satisfacen un sentimiento del corazón. No se excluyan unas a las otras.

Asociación Nacional de Jardines.

M.E.C.D. 2016

JULIO: el mes de El Encanto

¡UN BOTON DE MUESTRA!

Para muestra, reza el dicho popular, basta un botón. Ayer, primer botón de JULIO, el mes de EL ENCANTO, ha quedado ya demostrado en la satisfacción de los millares de personas que nos visitaron lo que es nuestra venta de este año. Queda todo dicho con decir que hubo personas que con la cantidad calculada para hacer una sola compra hicieron varias. ¡Tales son los efectos del plan financiero de Don JULIO, consistente en aumentar el valor del dinero rebajando drásticamente los precios! He aquí, en esta plana, otro "botón", ofrecido por Don JULIO a sus amigos como muestra de lo que son sus ofertas en el Dpto. de Caballeros.

El Encanto

Pañuelos
38c uno

2.20 ½ docena

Pañuelos de puro hilo blanco, a listas labradas, con dobladillo enrollado a mano.

BATAS de cuarto.

Lavables. Estilos de verano.

2.90, 4.30, 5.25, 6.30, 8.40

De seda:

6.90, 8.50, 10.80

PIJAMAS

Colores enteros y de fantasía. Todas las tallas.

1.85 y 2.15

(Valían 3.00 y 3.50)

Pañuelos

Pañuelos blancos de puro hilo, de gaze blancos labrados, en colores, de fantasía en muchos dibujos.

29c uno

1.70 ½ docena

Planta Baja.

CORBATAS

Magníficas corbatas de verano, de seda, shantung, crash, crepé, lana, etc.

85c.

CALCETINES

Calcetines de seda y de hilo en colores enteros y de fantasía. Infinidad de dibujos de verano. Valen 80c. y 1.00. Rebajados a

68c.

ZAPATILLAS

Zapatillas de fina piel, con y sin talón

2.65

Sandalias de excelente piel fina

1.95

SHORTS "ENCANTO"

Shorts de fina tela blanca.

60c uno

Media docena 3.45

CAMISETAS

Camisetas de seda artificial, en tejidos irrompibles, y de fino algodón. Excelente calidad.

50c

2.90 media doc.

Planta Baja.

4000 Camisas a 1.90

Impecablemente confeccionadas en poplines, chambrays, céfiros de la mejor calidad. Cuellos pegados, flojos y duros. Corte y confección Encanto. Valían 2.50 y 3.00 en adelante. Tallas: 13½ al 17½.

2500 Camisas a 1.15

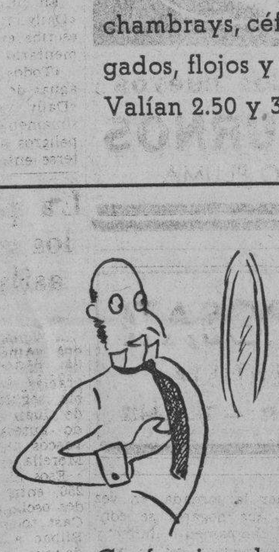

Confeccionadas en telas de excelente calidad, de colores garantizados. Cuellos pegados: duros y flojos. Valían desde 1.50 en adelante. Tallas: 13½ al 17½

5000 Camisas a 1.55

Valían desde 2.50 en adelante. Confeccionadas en finísimos poplines, madras y batistas de elegantes dibujos. Diversidad de cuellos duros y flojos. Algunos separados. Confección Encanto. Tallas: 13½ al 17½.

2800 Camisas a 2.25

Valían 3.00 y 3.50 en adelante. Dibujos nuevos. Telas de la mejor calidad. Confección Encanto. Surtido en modelos de cuellos duros y flojos. Algunos separados. 13½ al 17½.

1800 CAMISAS BLANCAS.

a 1.75

De fina popelina de algodón egipcio de la mejor calidad. Confección Encanto. Diversidad de cuellos pegados o separados. Tallas: 13½ al 17½.

2400 CAMISAS BLANCAS

a 1.35

Una gran oportunidad. Confección Encanto en excelentes telas. Cuellos pegados y separados. Tallas: 13½ al 17½.

2100 CAMISAS BLANCAS

a 2.25

De finas telas inglesas, en batista y poplín blancos labrados. Calidad extra superior. Tallas: 13½ al 17½. Confección Encanto.

SHORTS "ENCANTO"

Uno **68c** Media doc. **3.95**

Shorts Encanto blancos y en colores de fantasía, con banda de elástico o sin ella.

CAMISETAS

Finas camisetas de verano.

Una **39c** Media doc. **2.20**

Una **70c** Media doc. **3.90**

PIJAMAS

Variedad de modelos confeccionados en magníficas telas de colores enteros y de fantasía.

2.45, 2.85 y 3.25

(Valían 3.50 y 5.00)

Corbatas

Magníficas corbatas de seda pura y otros materiales de verano.

45c.

Calcetines y Escarpines

Excelente calidad. Diversidad de dibujos y colores.

25c

Pañuelos bordados

Pañuelos de hilo holán clarín con iniciales tejidas en el mismo dibujo. Valían 1.00. Ahora.

uno 75c.

Media doc. 4.20

Utilice este cupón para hacer sus pedidos por carta

EL ENCANTO. Habana.
Cantidad ____ Talla ____
Color ____ Precio ____
Nombre ____
Dirección ____
Localidad ____
Provincia ____

M.E.C.D. 2016

SECCION 7A

TELEFONOS:
Dirección M-2856
Jefe de Redacción M-1287
Sección de Sports . M-7912

DIARIO DE LA MARINA

TELEFONOS:
Quejas M-7911
A. Clasificados . . M-7915

SECCION 7A

AÑO CVI — ACOGIDO A LA FRANQUICIA POSTAL — LA HABANA, MARTES, 28 DE JUNIO DE 1938 — EL PERIODICO MAS ANTIGUO DE CUBA — PAGINA QUINCE

LA ACTUALIDAD

Fiesta triunfal

El preparar en sus cuitas a más de mil alumnos, ya de Primera Enseñanza, ya de Segunda, ya de Comercio, es, sin duda, una razón incontrovertible y aplastante para probar la eficacia de la labor educativa de un colegio. Esos alumnos suponen casi otras tantas familias que están conformes y satisfechas con esa labor y que tienen plena confianza en su índole, en sus sistemas y orientaciones y en la eficiencia de su dirección y de su profesorado.

A ese número llegaban los discípulos de las Escuelas Pías de la Habana que en la tarde del domingo esperaban, con la emoción y el júbilo de los días de triunfo en el vasto salón del Centro Asturiano el premio de sus afanes y de sus progresos estudiantiles. Se sintió allí, en efecto, aquella estrecha compenetración de alumnos, de familias y de todos los asistentes con el colegio a la que, entre interrupciones de aplausos, se refería nuestro compañero Sr. Sánchez Arcilla. Era una gran comunidad unida con los lazos del espíritu, mucho más fuertes y duraderos que los del cuerpo, la que allí latía al ritmo de los mismos sentimientos y de las mismas ideas. Era una gran comunidad que escudaba como un inquebrantable e inmenso baluarte los magnos e inmutables principios de patriotismo, de hogar, de fe cristiana que, a pesar de todos los extremismos exóticos, constituyen la sociedad de Cuba y nutren la verdadera civilización. Ahí están, en esos niños, las nuevas legiones valerosas que han de mantener, solidar y acendrar en su patria esa civilización. Ahí están los futuros ciudadanos que han de impulsar aquel intenso y anhelante movimiento de cultura que, según oportuna afirmación del mismo señor Sánchez Arcilla, está hoy surgiendo en Cuba reforzado por los organismos oficiales, entre los que se cuenta el Municipio habanero regido por el doctor Antonio Beruff, que presidía la fiesta.

¡Cuántas de aquellas «Excelencias» a quienes con cálido verbo felicitó y animó el alumno del colegio Alejandro Izquierdo, prestigiarán a la República desde el foro, desde la cátedra, desde las clínicas y los laboratorios médicos y desde los altos puestos administrativos y legislativos! ¡Cuántos de aquellos que ostentan ya el título de Bachiller y que, forjados desde sus comienzos estudiantiles bajo el molde educativo de las Escuelas Pías, salen ya de sus aulas para ingresar en otros más altos centros docentes o para emprender las duras jornadas de la vida, desplegarán donde quiera que se hallaren todas aquellas sanas energías que desarrolló y fortaleció la educación calasancia!

Han de necesitar de ellas. Tiempos son éstos de lucha continua, de ansiosa inquietud, de intensa agitación. Pero ellos no van inermes a estas contiendas. Ellos van armados con aquellas armas templadas que recibieron en las aulas de las Escuelas Pías. Si no las dejan enmohecer, si llevan siempre en el corazón y en la mente aquel inmenso y fortificante recuerdo del colegio y de sus enseñanzas que quería ver incrustrado dentro de ellos el Rector del Colegio, Padre Castelar, en la paternal despedida con que nos puso a todos en honda, en intensa emoción, pueden tener seguros el triunfo glorioso.

Así lo presagiaron los vibrantes acordes del Himno Nacional ejecutado por la diestra batuta del maestro Gonzalo Roig y el de San José de Calasanz, cantado por las mil voces de los alumnos del Colegio bajo la misma batuta.

Tarde plena. Tarde azul. Tarde consoladora y confortadora la del domingo en la magnificencia y en los esplendores del salón del Centro Asturiano.

«¡Qué hermosa tarde de fiesta quedaba entre los recuerdos!», diremos, imitando a Juan Ramón Jiménez.

León ICHASO

"EN EL PALO MAS ALTO LLEVAN LA BANDERA ROJA", DICE EL PERIODICO DE LONDRES "DAILY EXPRESS" AL HABLAR DE BARCOS INGLESES BOMBARDEADOS

EL PERSONAL DE UN AERODROMO ROJO CAPTURADO ESTABA FORMADO POR 27 ESPAÑOLES, 37 RUSOS Y CATORCE RUSAS

Cumplido su objetivo, las tropas de Franco lo rebasan y van a tomar nuevas posiciones a dos kilómetros

Todo el campo atrincherado de lo rojos sito junto a la carretera de Sagunto ha ido pasando sucesivamente a poder de las fuerzas nacionalistas, después de reñidos combates

FRENTE DE CATALUÑA, junio 27. (SE). (Por Baratech).—¡Hala que ya son nuestros! ¡Arriba! ¡Mira cómo corren! ¡Las bombas a punto!

Y los cien hombres, puestos en pie, a las órdenes y ejemplo del capitán, enardecidos, hicieron un esfuerzo más y se lanzaron cuesta arriba hacia la cima del monte, cantando a voz en grito, y arrastraron tras de sí, contagiados de heroísmo, a los dos batallones de línea que con ellos operaban y que cantando también conquistaron totalmente la codiciada posición por la que se había luchado seis horas consecutivas.

¡Lástima que no se puedan citar nombres de personas y unidades!

El jefe de la media brigada y el general felicitaron a los asaltantes.

Era a última hora de la tarde, en el sector de Teruel, cerca de la carretera de Sagunto.

Mucha importancia debía tener para el enemigo ese monte que figura en los planos con un número por toda denominación.

Un muchacho que se pasó a nuestras filas procedente del campo contrario poco después aseguró que preparaban los rojos un fuerte contraataque con órdenes de recuperar la altura a costa de lo que fuese. Se adoptaron inmediatamente las medidas necesarias y, en efecto, al oscurecer, una masa que luego se supo que estaba integrada por dos batallones desplegó y comenzó a avanzar hacia la loma que acababan de perder, mientras nuestras ametralladoras, bien emplazadas, iban segando las primeras oleadas de asaltantes.

Todos los hombres que habían conquistado el monte, hubieron de situarse en primera fila, pues así lo exigía la extensión del frente, por el que no había que dejar resquicio libre. Los rojos llegaron hasta la misma cumbre y hubo momento en que las fuerzas de ambos bandos se mezclaron en una lucha feroz, cuerpo a cuerpo, después de que los nuestros agotaron las bombas de mano que poseían. Al fin, diezmados los marxistas iniciaron la retirada que pudieron realizar menos de la mitad de los que la intentaron. Nuestras ametralladoras, enfiladas otra vez cuesta abajo, hacían blancos por ráfagas y en la línea roja el comisario político, el capitán y los oficiales, pistola en mano, asesinaban a mansalva a los infelices que llegaban a ella como a puerto de salvación.

Cinco ataques más hubo semejantes al descrito durante la noche última, redoblándose los servicios de municionamiento de nuestros hombres porque no se daba abasto, y luchándose al arma blanca cuando las bombas se terminaban.

Un extraño suceso

Los ataques más duros fueron el primero y el tercero. En éste, particularmente fortísimo, se produjo el siguiente extraño suceso, del que respondemos plenamente.

Cuando acababa de ser rechazado el enemigo y desandaba el camino seguido en su ataque, nuestras fuerzas, pletóricas de entusiasmo comenzaron a cantar el «Cara al sol» y al terminar un soldado dió los gritos de «España, Una, Grande y Libre», que no solamente fueron contestados unánimemente por las tropas, sino por los rojos, que a voz en grito se sumaron a las consignas nacionales con entusiasmo estentóreamente manifestado.

Se reanuda el avance

Nuestras fuerzas han reanudado el avance sin descanso, pasando por encima de verdaderos montones de cadáveres arracimados en las laderas del monte.

La lucha ha continuado durante todo el día. Todas las unidades del Ejército de Castilla que tomaron parte en ella han dado muestras de un espíritu magnífico, insuperable.

Se ha dado el caso de haberse ordenado a una columna de mil quinientos hombres la toma de una posición desde la cual se hacía constante fuego de ametralladoras. Al asalto, nuestras tropas se adueñaron del monte y, enardecidas, con entusiasmo incontenibles, avanzaron hasta ocupar otra colina situada a dos kilómetros más allá, sin hacer caso de que la estaba bombardeando nuestra artillería, por suponer que era un centro de residencia roja. Con la bandera nacional por delante avanzaban los soldados y trepaban monte arriba hasta que ha sido vista la enseña por los observadores de nuestras baterías, que han corregido instantáneamente el tiro, dirigiéndolo más adelante.

Todo el campo atrincherado enemigo sito junto a la carretera de Sagunto, de enorme extensión y extraordinaria solidez, ha ido pasando sucesivamente a poder de nuestras tropas en acciones simultáneas y semejantes a la histórica que acabamos de relatar, que así, a fuerza de heroísmo, conquistan la Patria los hombres de España y de Franco.

A mí me han facilitado copia de la lista del personal de un aeródromo enemigo recientemente caído en nuestro poder, en el que, con sus nombres y dos apellidos respectivos, figuran los pilotos de dicho sector, que son veintisiete jovenzuelos españoles, la mayoría obreros; treinta y siete **rusos**, catorce **mujeres de igual** nacionalidad y una belga.

Esta gentecilla es la que se enfrenta con nuestros magníficos aviadores y sufre tantas derrotas como combate acepta.

CONTESTAN LOS CATOLICOS DEL CANADA AL MENSAJE QUE LES ENVIO EL PAPA

ROMA, junio 27. Havas).— Contestando el mensaje de Su Santidad el Papa al Congreso Eucarístico de Quebec (Canadá), el domingo, con motivo de su clausura, el cardenal Villeneuve, legado pontificio, dirigió hoy al Santo Padre un cablegrama en el que expone el reconocimiento y la devoción de todos los católicos canadienses los que por su mediación prometen trabajar por la realización de los más caros deseos del pontífice de la Iglesia, y en bien de la prosperidad espiritual de la patria y del mundo entero.

para SAN PEDRO Y SAN PABLO
JUEVES 29
Vea a tiempo nuestro extenso surtido en artículos de Pieles Finas, propias para regalos de santos. Tenemos además en cocodrilo, la línea más variada en diferentes artículos de primera calidad.
VISITE ESTA EXPOSICION EN LA:
"CASA GARCIA"
AGUILA, 88. Baúles y Maletas «VICTORIA». TELEF. M-1936.

Solamente dos minas de hierro de Vizcaya, en la Orconera, producen 1,200 toneladas diarias de mineral

La mitad de los obreros que trabajan en la extracción de la pirita son presos beneficiados por el decreto del Caudillo que concede derecho al trabajo bien remunerado

BILBAO, junio 27. (SE).—Por W. Piqueras).—El mineral de hierro no es sólo el principal factor de la economía vizcaína, sino uno de los factores determinantes de la economía nacional.

De ahí la enorme importancia que la liberación de nuestra provincia revistió. Como que reconquistado Bilbao y sus contornos, pudo decirse que la guerra estaba ganada por la España nacional.

Todo buen vizcaíno ha visitado una vez lo menos las minas de hierro, tan abundantes en esta parte de España; por eso no se molestará si hoy le invitamos a dar una vueltecita con nosotros por la zona de Ortuella y Gallarta, que es tanto como decir la principal fuente de piritas y carbonatos.

Y para que el viaje esté más a tono con el paisaje, lo haremos por los medios ordinarios de los que se dedican a la explotación de los ricos veneros.

Salimos de Bilbao al despuntar el día en el tren que va a Portugalete, para llegar a tiempo de coger el tren minero.

Apenas pasamos Zorroza, bordeando el Nervión, que a esa hora tiene el color del mineral, entramos en la zona, si no minera precisamente dicha, en la zona de las factorías, consecuencia de aquélla.

Junto a los muelles, panzudos barcos descansan de sus frecuentes y largos viajes, en tanto que sus bodegas se llenan del precioso cargamento. Piritas de Vizcaya, que al convertirse en hierro o acero, pueden ser rejas que roturen las lejanas pampas, hélices que impulsen navíos, ruedas dentadas del progreso. Si lo consideramos por los fines que cumplen, habremos de coincidir en que el hierro es el más precioso de los metales.

Seguimos avanzando sobre ruedas de hierro que giran sobre rieles de hierro y nos acercamos a Baracaldo, donde puede decirse que Vulcano sentó sus reales.

Penachos de humo del color del mineral, tan variado en matices como los filones de las montañas, se elevan sobre las enormes chimeneas. Todo el ámbito es ferruginoso. Las piedras, la tierra, la pátina de los edificios.

Desde la estación vemos los resplandores de los hornos encendidos y las lluvias de estrellas fugaces que despide el hirviente caldo al pasar a los moldes en los que recibe forma.

Hacia las Minas

En el tren minero vamos rodeados de hombres de piel curtida por la intemperie y músculos trabajados.

Entablamos conversación y nos hablan del duro trabajo que no importa cuando se saca buen jornal con el que poder sacar adelante la familia. Ellos nos dicen que trabajan ocho horas, como antes y que ganan el mismo jornal.

—¿Luego los fascistas no somos tan enemigos del trabajador como nos pintaban nuestros enemigos?

—¡Claro que no!—contesta uno de los trabajadores.

—¡Cuánto engaño y cuánta farsa!—comenta un segundo.

—Era el medio de que se valían los charlatanes para vivir a costa del auténtico trabajador— agrega un mozo fornido que ostenta el yugo y las cinco flechas sobre su camisa azul—; pero aquello no volverá.

Hemos dejado atrás uno o dos apeaderos. Ya estamos de lleno en la zona minera.

Desde la ventanilla del vagón vemos hornos de calcinación, transportadores de mineral aéreos, grandes montones de mineral calcinado, redes de vías de ferrocarriles miniatura, trenes deslizándose sobre planos inclinados, que parece van a precipitarse en una sima insondable, ni más ni menos que trencitos de montañas rusas en las clásicas verbenas.

En Gallarta nos apeamos, y «pedibus» andando nos dirigimos a las minas para ver de cerca la extracción del precioso mineral.

Nos encaminaremos a una bien conocida. La «Concha I», propiedad de La Orconera.

Hace cincuenta años que se halla en explotación.

Los enormes pozos, anfiteatros gigantescos excavados en las entrañas de un monte, que ya no existe, dan idea aproximada de los millones y millones de toneladas de mineral extraído de este rico yacimiento.

A nuestra izquierda está la «Bilbao»; más adelante, la «Concha II».

Solamente en estas tres minas trabajan alrededor de 1.500 obreros, la mitad de los cuales son presos—no forzados—, que en vez de permanecer inactivos en un penal, gracias a la generosidad del Caudillo, pueden trabajar, con lo cual subvienen a las necesidades de su familia y a las propias.

Trabajan igual que los obreros libres, sin ser vejados ni despreciados por nadie.

La única diferencia consiste en que el terminar la jornada, en vez de dirigirse a sus hogares se concentran en un campamento limpio y confortable. No creemos que en parte alguna del mundo haya un régimen penitenciario más blando.

Como a vuelo de pájaro, vemos el enjambre de hombres afanados en su tarea.

Unos taladran la roca, otros rellenan el barreno de dinamita, otros remueven los escombros y los cargan en vagonetas, que enseguida los llevarán a los hornos de calcinación.

El espectáculo es magnífico.

Jamás escenógrafo alguno pudo concebir escenario semejante.

Los planos se suceden gradualmente y los trabajadores aparecen cada vez más pequeños, hasta hacerse casi invisibles.

Trenes y más trenes. Túneles tenebrosos, funiculares, líneas de conducción aérea. Todo en movimiento. De pronto parece que todo va a encontrarse, a chocar entre sí, produciendo un caos espantoso; pero no todo está en orden y sigue su curso normal hasta el punto de destino.

De vez en cuanro, un estampido aterrador puebla de ecos pozos y galerías. Entre nubes de polvo se desploman verdaderas montañas. Es la dinamita en su legítima función.

La figura siniestra del dinamitero, destruyendo obras de arte e ingeniería, se nos aparece. Más, pronto salimos de nuestro error. Aquí no se destruye, aquí se producen elementos de construcción.

Dispuestos a ver cuanto se relaciona con la explotación minera, nos dirigimos a los grandes hornos de calcinación.

La Orconera tiene instalados doce volcanes auténticos.

Un empleado nos explica el funcionamiento.

Para cada tonelada de pirita se echa una cantidad proporcionada de antracita.

Cada horno produce al día cien toneladas de mineral de modo que podemos calcular 1.200 toneladas diarias de producción, solamente en estas magníficas instalaciones que tenemos ante nosotros.

Si consideramos el número de hornos establecidos en toda la zona minera, podremos darnos una idea aproximada de la producción de Vizcaya y nos explicaremos el que vayan desapareciendo picos tan altos como el Pagasarri para regar el mundo civilizado de utensilios forjados con las piritas de nuestra provincia.

Hemos visto cómo trabajan estos hombres de piel curtida por la intemperie y de músculos cincelados por el esfuerzo.

Hemos visto extraer de las entrañas de la tierra verdaderos tesoros.

Sólo nos faltaba ver —y esto nos lo depara la casualidad, pues es sábado y mediodía —cómo todo esfuerzo obtiene su recompensa.

Sobre unas piedras, dos hombres con atuendo de oficinistas improvisan su despacho y, uno a uno van llegando los mineros a recibir un sobre en el que se ha colocado metálico equivalente a su trabajo de ocho o quince días.

La cámara ha recogido el gesto expresivo de estos hombres, que tienen en sus manos la garantía del sustento de su mujer y sus hijos.

«Ganarás el pan con el sudor de tu frente».

«Pero que nunca falte ocasión de sudar», parece decir este hombre cubierto de humo y polvo.

En la España que estamos forjando, no faltará, Franco lo fía.

BARCELONA CORROBORA LA CARENCIA DE LIBERTAD RELIGIOSA EN SU ZONA

CIUDAD VATICANA, junio 27. (Havas).—El periódico «Osservatore Romano», órgano de la Santa Sede, comentando hoy el decreto del Gobierno de Barcelona que prescribe que los jefes de unidades militares dén todas las facilidades necesarias a los que demanden auxilios religiosos en los sectores del frente de batalla, dice lo siguiente: «Esta noticia confirma la situación que ya hemos señalado varias veces. Si después de dos años de guerra sangrienta es necesario un «decreto» que concede lo que no se puede negar al que combate y muere sin ofender gravemente a la conciencia humana y a la civilización, es que la libertad religiosa proclamada a menudo por el Gobierno rojo, debe ser muy problemático en las filas militares del ejército de Barcelona».

Pida los nuevos
SATURNOS
PESO PLUMA

Dr. ROSATI
DENTISTA
O-Reilly 67 — Tel. A-9422

Agrega que esos buques casi nunca son ingleses, pero se cubren con el pabellón británico para protegerse

Sigue diciendo que deben ser examinadas las listas de tripulaciones de esos barcos para convencerse de que no son, ni por asomo, súbditos de Inglaterra sus componentes

LONDRES, junio 27. (SE).—La Prensa, al ocuparse de los frecuentes bombardeos, no se produce con unidad de criterios, siendo muy diversas las opiniones de unos y otros diarios, con arreglo a su ideología propia.

Los periódicos conservadores, de tono menos ministerial, mantiénense sin embargo, en un terrenos informativo muy mesurado.

La Prensa de oposición, que advierte la tranquilidad de la Prensa de derechas y centro, trata de sacudir lo que califica de apatía.

Merece destacarse alguno de los comentarios, que testimonian la situación de la opinión británica.

En el «Daily Mail», su propietario vizconde de Mothermers, conocido hombre público publica, bajo su firma el artículo de fondo en el que escribe:

«Por donde quiera que se vaya, a través del Imperio británico, sólo se oyen palabras de admiración para la obra de Chamberlain».

Y refiriéndose a los incidentes de los buques mercantes ingleses escribe:

«¿Pero es que vamos a creer que esos buques que van a la España roja SON VERDADERAMENTE BUQUES INGLESES?

El remedio para poner término a estos incidentes es facilísimo».

El «Board of Trade» debe examinar los rols de las tripulaciones, y verá que la mayoría de los tripulantes no son ni por asomo súbdito del Imperio británico.

Procede, pues, que el «Board of Trade» prive de la nacionalidad británica a todos esos buques, que ni tienen mayoría de tripulación inglés ni representan principalmente intereses británicos».

En un tono análogo exprésase el «Daily Express de esta mañana, y escribe especialmente el siguiente comentario:

«Todos esos buques que se va a las aguas de los rojos españoles —dice el «Daily Express»— conocen perfectísimamente el riesgo que corren, los peligros a que les expone ir a meterse entre los bandos en lucha, y si lo hacen no es a humo de pajas, sino calculando la ganancia que pueden sacar.

Además, muy raramente son buques ingleses, sino que enarbolan nuestro pabellón y se quieren cubrir con él.

Pero si es cierto que la bandera de la «Unión Jack» va al costado del buque, en el palo más alto del barco llevan la bandera roja, muchos de ellos perteneciendo a súbditos griegos.

La Marina Real del imperio británico no puede meterse a defender tales buques, expuestas a bombardeos.

El «Times» limítase a reconocer que es un asunto difícil, por presentar cierta complejidad la cuestión a que aluden los demás diarios. . . . .

CONTINUA EL SISTEMA DE «REQUISAS» EN LA ZONA ROJA

BARCELONA, junio 27. (SE).—El diario oficial del Ministerio de Defensa Nacional rojo publica una orden que autorizaba a la Jefatura general de Sanidad del Ejército para la que se dispone que, para la mayor rapidez de la requisa, en el plazo de diez días todos los Sindicatos harán una relación sobre las existencias del material requisado.

La magnífica labor de la junta de Auxilio a poblaciones liberadas

ZARAGOZA, junio 27. (SE).—Durante el pasado mes de mayo, la Junta recaudatoria civil de Auxilio a poblaciones liberadas ha enviado numerosos convoyes de víveres a los siguientes pueblos: provincia de Castellón, Vinaroz; provincia de Tarragona, Cherta, Gandesa y Santa Bárbara; provincia de Teruel, Villarroya de los Pinares, Monteagudo, Cueva la Brava, Santa Eulalia, Forniche Alto, Cervera del Rincón, Perales y otros; provincia de Huesca, Velilla de Cinca, Candasnos, Fraga y otros; provincia de Zaragoza, Belchite, Mequinenza, Caspe, Quinto y otros.

En todos estos convoyes se enviaron cenenares de toneladas de víveres de primera necesidad.

CORBATAS QUE ENAMORAN
LA CAJA COFIÑO
SUPREMA GARANTIA
NEPTUNO 87. (CASI ESQUINA A MARQUEZ) TELEFONO M-2050.

HOTEL BRISTOL
«Precisamente en el mejor lugar»
Cocina sana como en la misma casa. Fresco como el campo. Cómodo, agradable, familiar. Clientela escogida. Cada habitación, equipada con colchones «Simmons», tiene baño completo, agua fría y caliente y teléfono.
Precios moderados. Ambiente muy indicado para los clientes del interior.
Cía. Hotelera Bristol, S. A.
AMISTAD Y SAN RAFAEL
TEL. M-9831.—HABANA

La perversión de los niños vascos asilados en México

El semanario de los Estados Unidos «América», publica un informe del Padre Pedro Arrupe, quien, gracias a que en otro tiempo había seguido los cursos de biología de Juan Negrín en Madrid, ha sido autorizado a visitar los niños vascos recogidos en la ciudad de Morella, en México.

Esos niños, dice, son en número de 250, entre niños y niñas, y las edades oscilan entre los 3 y los 17 años. Casi todos fueron transportados de Bilbao a México contra la voluntad de sus padres.

Se albergan en un antiguo colegio de Jesuitas que nunca fué dispuesto para internado y que está falto de instalaciones higiénicas. Uno de los niños que habló con el Padre Arrupe hacia meses que no se había lavado. La entfermería se encontraba en un estado indescriptible. La alimentación es insuficiente. Los niños van mendigando pan y fruta por la calle. Al principio, no faltaba quien llevase al colegio víveres y golosinas, pero dejaron de hacerlo al comprobar que quien se beneficiaba de ello no eran los niños, sino el personal encargado de custodiarlos.

Si la situación material de esos niños emigrados es lamentable, las condiciones morales son mucho peores. Asisten a la clase cuando les da la gana. A la única que se les obliga a asistir es aquélla en que se enseña la doctrina comunista.

Una niña de 14 años confió al Padre jesuíta, con lágrimas en los ojos, que era muy desgraciada; contó que durante la travesía de España a México había mantenido a sus hermanitos más jóvenes aparte, para que no viesen los abusos que los marineros cometían con las jovencitas españolas. El Padre Arrupe encontró a muy pocas niñas que no ardiesen en ganas de volver a su país; y las pocas eran niñas ya pervertidas.

El personal encargado de la custodia de los niños se compone en gran parte de individuos de mala reputación.

(E. I. A.—Ginebra).

(Cortesía de «El Diario Vasco», San Sebastián).

Servicio aéreo de correspondencia en territorio nacional

Un profesor americano dice que la opinión de EE. UU. era influenciada por el marxismo

BURGOS, junio 27. (SE).—Está funcionando ya el servicio Postal Aéreo (limitado hasta la fecha al extranjero) para el territorio Nacional, Baleares, Canarias y Marruecos.

La extensión de este servicio abarca: cartas, tarjetas postales, muestras, medicamentos, papeles de negocios, periódicos y giros postales.

Las condiciones de admisión de esta correspondencia es la misma que la ordinaria y el remitente tiene que abonar, además del franqueo corriente, una sobretasa con arreglo a las siguientes tarifas aérea:

Para el terrintorio Nacional y Marruecos

Cartas: 50 céntimos cada 15 gramos o fracción.

Tarjetas postales: 50 céntimos cada una.

Giros postales: 25 céntimos cada giro.

Otros objetos: 20 céntimos cada 15 gramos o fracción.

Para Baleares, Canarias Ifni y Cabo Juby

Cartas: 1,00 pesetas cada 15 gramos o fracción.

Tarjetas postales: 0.50 pesetas cada Giro.

Otros Objetos: 0.35 céntimos cada 15 gramos o fracción.

Toda esta correspondencia puede así mismo enviarse con carácter de certificado, pagando los derechos correspondientes, y puede a su vez dársele el de Urgencia para que sea repartida como esta clase de envíos.

Las líneas que circulan actualmente y prestan servicio Postal son:

Salamanca, Sevilla y Tetuán.

Salamanca, Valladolid, Burgos, Vitoria y Zaragoza.

Salamanca, Lisboa y América del Sur.

Salamanca, Marsella, Stuttgart y Berlín.

Sevilla, Málaga, Melilla y Tetuán.

Sevilla, Larache, Igni, Juby y Canarias.

Cádiz, Pollensa (Baleares) y Roma.

VIENE A ESTUDIAR LA DISTRIBUCION DE DONATIVOS RECAUDADOS EN LOS EE. UU.

SEVILLA, junio 26. (SE.) — Ha llegado a esta capital el catedrático norteamericano de la Universidad de Harward Mr. Hamilton Rice, fundador y presidente de la Sociedad de Socorros para la España nacional.

Anteriormente visitó San Sebastián, Burgos, Valladolid y otras ciudades.

Se propone visitar al general Queipo de Llano. También visitará los hospitales y las obras sociales emprendidas en Sevilla desde el movimiento Nacional.

Ha sido saludado por el gobernador civil, D. Pedro Gamero.

El Dr. Hamilton Rice ha manifestado que su misión actual es la de recorrer toda la España liberada, con objeto de estudiar la distribución de los donativos que se recaudan en los Estados Unidos.

Ha añadido que, a causa de la intensa propaganda roja, la opinión norteamericana no conocía aún la magna empresa de la cruzada española contra el comunismo.

Lunes continuará viaje a Málaga.

Otra maniobra tenebrosa de la codicia

Español: las aves de rapiña siguen merodeando alrededor de tu patria. Son las avanzadas del fariseísmo que olfatea los cálices y los viriles de oro que aún quedan en nuestra amada nación; son los descendientes de los que crucificaron a nuestro señor Jesucristo; son los falsos apóstoles, cuya venida anunciaron los profetas; son los que arrojaron la tinta negra sobre el dorado y reluciente brillo de nuestros conquistadores; son los que todavía se niegan a reconocer beligerancia a la España genuina, a la España auténtica que avanza de cara al sol a las órdenes de Franco.

Beligerancia es el hecho que se produce cuando dos partes discuten un dominio por las armas. La beligerancia, pues, la tenemos de hecho desde que empezó la guerra, y no sólo la beligerancia sino la superioridad en la razón y superioridad en la fuerza, ya que la mayoría del pueblo español está con Franco, y los que sentimos en español, TODOS.

Español: a tus oídos habrá llegado la sonatina de la «Democracia» que respeta la voluntad nacional, el derecho de las naciones débiles y otros tópicos del mismo jaez, y pensarás lógicamente:

Los nacionalistas dominan la mayor parte de España; cumplen las leyes y proceden en todo correctamente, ¿por qué les impiden ejercer las funciones que el Derecho Internacional asigna a la beligerancia?

Y tu asombro será mayor al ver que son las naciones llamadas «democráticas» que lanzan a los cuatro vientos el respeto a las mayorías, etc. etc. precisamente las que niegan a España el derecho de ejercer las funciones de beligerante, las funciones que el Derecho Internacional asigna a la beligerancia y que son una conquista de la democracia.

Español: no te devanes los sesos ni caviles buscando la razón de esta sinrazón. El fariseísmo tiene una ambición sin límites, quiere apoderarse de todos los tesoros del planeta, mandar en todas las naciones, dominar en todos los mares y, si le fuera posible, derribar a Dios del cielo y esclavizar el universo a sus materialistas antojos.

El fariseísmo que aparentemente se enternece ante un perro hambriento, vende máquinas de guerra a los facinerosos para sacar el oro de tu patria, goza en el saqueo de nuestras ciudades porque van a sus manos los despojos, recibe a los «niños exportados» para corromperlos con el odio y prepararlos para otra hecatombe, y no ha reconocido la beligerancia a Franco, es decir, a la España que va Cara al Sol, porque desea sacar el mayor provecho posible de la gran tragedia española.

Español: si no hubiéramos tenido traidores no se hubieran derramado ríos de sangre ni hubieran perecido tantos pueblos en el incendio. Yo llamé tu atención antes y no fui escuchado, escúchame ahora: ¡eleva el corazón a Dios, vigila a los traidores y afila tu espada!

Español: no sueñes en abrazos de Vergara, no estamos en guerra de partidos ni de dinastías, defendemos el patrimonio que nos han legado nuestros mayores, defendemos el derecho de la existencia de la España Inmortal, defendemos las verdades eternas, el amor que crea, difunde y embellece la vida, y esto es obra de Dios y Dios no puede pactar con el demonio.

Queremos una España sin caciques, sin zánganos que exploten y corrompan a los obreros, sin esos potentados que forjan tenebrosas combinaciones para quedarse con los ahorros de los cristianos que dedicaron su vida al trabajo y a la virtud, queremos una España con pan y lumbre en todos los hogares, como dijo nuestro insigne caudillo; queremos una España unida, grande y libre para todos los españoles, en la que los viajeros de cualquier parte del mundo, vean gozosos el afán de estudio y de superación en el trabajo y en la bondad, una España digna continuadora de los que forjaron el Siglo de Oro de la España Imperial.

Español: no des entrada al odio en tu corazón, pero mientras las aves de rapiña revoloteen en torno de tu patria, mientras la farsa internacional que nos niega beligerancia calumnie y conspire para enriquecerse con el oro de nuestro trabajo y engalanarse con las joyas de nuestro espíritu, ¡eleva el corazón a Dios, vigila a los traidores y afila tu espada!

La Coruña, junio de 1938.

Emilio Martínez.

PANTALLAS A LA ORDEN
OLMO
AGUILA 133 M-8040

TOMATE
RAFEL
TRIPLE-CONCENTRADO

Hodza y el Ministro de Francia

PRAGA, junio 27. (Havas).—El Primer Ministro Hodza recibió hoy al Ministro de Francia en Praga, Víctor de la Croix, al que informó sobre la orientación del problema minoritario en las últimas semanas.

En Valencia esperan con impaciencia la llegada de Franco

La expendición de azúcar al público en Cataluña se hace sólo mediante receta

LONDRES, junio 27. (SE).—Según el «Daily Express», es inminente la caída de Valencia en poder de las tropas de la España nacional.

El corresponsal especial de dicho periódico describe, en una información que no ha pasado, naturalmente, por la censura hispano-marxista, la forma en que se preparan los rojos para poner fin a la lucha de que tan malparados salen y agrega que la tercera capital de España espera con impaciencia y alegría la llegada de las fuerzas del general Franco, que han de poner fin a un largo período de sufrimiento y persecuciones.

Añade que muchos funcionarios del Gobierno rojo, con sus familias, han abandonado Valencia, trasladándose a Alicante.

Dos noticias sin desperdicio

SALAMANCA, junio 26. (SE).—La emisora de la Flota Republicana dió la siguiente noticia:

«El gobernador de Madrid ha publicado una nota en la que prohibe terminantemente la entrada en Madrid de niños, mujeres y ancianos. Unicamente podrán entrar las mujeres que tengan misiones especialísimas que cumplir. Quien facilite por cualquier medio la entrada en Madrid de mujeres, niños o ancianos, será entregado a las autoridades.»

También radió la citada emisora esta otra noticia:

«Barcelona.—El juez provisional ante el Tribunal de espionaje y alta traición, de Cataluña, que procede del Tribunal especial, ha firmado hoy gravísimas penas por deserciones, atentados y desafección al régimen.»

El azúcar, recetado por los médicos

SALAMANCA, junio 26. SE).—En Cataluña se expende el azúcar en las farmacias y por medio de recetas de los médicos.

La emisora de la Generalidad de Cataluña dió la siguiente nota:

«La Dirección General de Sanidad advierte que, a partir de mañana, pueden recogerse en su domicilio, plaza de Fermín Galán, número 144, los vales para recoger la cantidad de azúcar que se ha de distribuir en los días sucesivos entre los farmacéuticos de Cataluña y que será de diez kilos para las farmacias y de veinte para las farmacias que tengan laboratorios adjuntos.»

EMBUTIDOS
EL MIÑO
APETITO Y SALUD
S. ABUIN Y CIA
LUGARENO 160, 164 Tfo U-3209

BAULES y MALETAS
EN PLENA TEMPORADA - PRECIOS ESPECIALES
Baúles escaparate. Baúles de bodega. Baúles de Camarote. Tipos estudiados, prácticos, cómodos y fuertes y solidos.
Maletas de cuero. Maletas de fibra. Lisas. Con correas. Con percheros. Tipo inglés. De fuelle, con gran capacidad.
Y maletines. Sombrereras. Zapateras. Neceseres. Estuches de aseo. Portamantas. En cada cosa un inmenso surtido. Y además, el famoso equipaje JPD-MENDEL— el más moderno del mundo.
LA CASA DEL PERRO
Neptuno 38.— Habana.— Catálogos gratis.

DR. MANUEL VILLAVERDE
De las Universidades de Madrid y de La Habana.
Médico de la Clínica del Profesor Gregorio Marañón, de Madrid
Medicina General. Secreciones Internas. Consulta previo turno.
Teléfono F-3532. — Calle 17 Número 11. — Vedado.

M.E.C.D. 2016

EL TRIUNFO DE TOM JACK JR. EL DOMINGO, HACE PREDECIR OTROS MUCHOS

Tal como habíamos anticipado, Tom Jack Jr. obtuvo el domingo su primer triunfo del mitin. Pero la forma en que venció el hijo de Sun Pal permite pensar que ha de ser un contrario rudo para sus rivales en todas sus salidas próximas. El sprint a cinco y medio furlones del sábado 18 lo dejó preparado y antier al fin complació a Rivero y Negri, que esperan del corajudo ejemplar magníficas demostraciones en el inmediato futuro.

No fué sino tras buen esfuerzo que Tom Jack pudo ganar pues High Shoes presentó una gran batalla. Este ejemplar que corre bien el seco y sloppy, aunque usualmente en track fangoso o pesado no suele lucir, suele pegarse al riel interior que es por donde le gusta correr, ahorrando con ello mucho terreno. Y como el domingo último la pista estaba en las mismas condiciones por fuera que por dentro y Tom Jack generalmente entra abierto en la recta, esa ventaja de High Shoes tuvo que ser vencida por el valiente hijo de Sun Pal que es uno de los ejemplares más populares de nuestro hipódromo.

CUARTA VICTORIA

Sistova se apuntó su cuarto triunfo del mitin en la mejor carrera dominical, probando que es una yegua de gran velocidad y bastante clase. Nosotros creemos que Be Quiet resultó demasiado apurada por su jinete entablando un duelo innecesario con Loyal Son, que restó muchas energías a la hija de Purchase. Si el jockey de esa yegua hubiese recordado que el ejemplar de Cooper se había detenido totalmente en una pista semejante a la del domingo en su anterior salida, seguramente no se hubiera empeñado en regatear con Loyal Son. Pero aunque Be Quiet logró colocarse a la cabeza de la procesión, otra cosa hubiera ocurrido si B. Martínez, reserva a la representante del Figurín para dejarla correr lo que puede sólo en la recta.

Sistova fué bien guiada por Fernando Fernández y soltada cuando su rush decidiría la carrera. Y ello valió la victoria a la yegua del Guanamaquilla Stable. Que los jinetes suelen ser responsables en un porcentaje muy alto de las victorias de los caballos. Y sus errores suelen tirar por la ventana muchos triunfos que pudieran obtenerse con montas inteligentes.

NOTABLES

Entre las montas notables de la semana están las dos de Nico Fernández en las competencias con que terminaron las fiestas del sábado y domingo últimos. Con Good Friday y con Kuvito, especialmente sobre éste que es un pur sang mañoso, amigo de echarse mucho sobre el riel interior. Y aun cuando ya tenía prácticamente ganada la carrera con Kuvito el domingo fué necesario aguantarlo un poco para que no tropezara contra la cerca en el tramo comprendido del poste del furlong al poste del diez y seis avo.

Venero trabajó bien sobre Lugen Luggage y gracias a la buena monta de ese aprendiz pudo triunfar el ejemplar de García. El ahorro de terreno al entrar en la recta decidió prácticamente la competencia.

FALTA ALANOVA

Entre los pur sangs notables que todavía no han logrado una victoria en el mitin está Alanova, la buena yegua de nuestro amigo el doctor Suquet, Pero es casi seguro que la hija de Bubbling Over logre complacer a su dueño y a su trainer antes que termine la semana en curso. Alanova cuenta con muchas simpatías y aunque debió haber ganado o por lo menos contaba con gran chance el sábado, fueron las bravas de un jinete, suspendido por los stewards ese mismo día, que impidieron que dicha yegua se hiciese justicia.

ENTRE CAZADORES

—Gastón Villalba ganó otro premio en pichón.
—Rodrigo Díaz y el Capitán Cruz, ganaron en Trap.
—Federico Grande Rossi, igualó su marca record: 499.

Por «PETER»

Gastón Villalba, el popular «Kid Jeringuilla», está en la racha. El domingo volvió a ganar en el tiro de pichón, matando una docena de pájaros sin un yerro. Federico Grande Rossi Jr. volvió a muñequear en rifle, repitiendo su record de 499 en un posible de 500. El Capitán Pablo Cruz, también siguió su racha de triunfos de trap, ganando en platillos y Rodrigo Díaz, el gran tirador de todos los tiempos, ganó en el tiro de dobletes. He aquí en pocas palabras los cuatro triunfadores de la última jornada en el Club de Cazadores del Cerro. Revólver no se tiró porque los amantes del arma corta se fueron a tirar una especial competencia a otra sociedad «pedrosiana» del Vedado.

✡ ✡ ✡

El Capitán Pablo Cruz está en su mejor forma tirando platillos. El domingo ganó el premio de José Montané, una preciosa medalla de oro, como todo lo que sale de «La Regente», rompiendo 49 de 50. Hace quince días que el distinguido militar ganó otro premio, también en platillos, con score de 50 de 50. Fué una competencia casi de calle derecha, porque el que más se le acercó al Capitán Pablo Cruz fué Frank Steinhart Jr., que sólo llegó a 45.

Y en el tiro de dobletes ganó Rodrigo Díaz, con el mismo score que el día 12 de junio triunfó Cruz, esto es, con 41 de 50. Los que más se le acercaron a Rodrigo fueron Cruz, Thorwald Sánchez y John Duys Jr., quienes rompieron 36 de 50. Tenemos que significar el detalle que Rodrigo Díaz ganó el día 19 en la justa de platillos, como premio, 500 cartuchos, y el domingo otros 500. Es decir, que está bien parquecado y ahora con él no rezará aquello de que no dispara un cartucho, porque tiene un millar.

A continuación van los scores de ambas tiradas:

En PLATILLOS

Tiradores	1o.	2o.	Total.
Cap. P. Cruz . . .	25	24	49
F. Steinhart . . .	23	22	45
H. C. Hart	21	21	42
T. Sánchez	21	21	42
J. G. Abreu	19	22	41
B. Grabiel	21	19	40
John Duys Jr . . .	19	16	35

EN DOBLETES

Tiradores.	Posible de 50
Rodrigo Díaz. . . .	41 de 50
Cap. Pablo Cruz . .	36 — 50
Thorwald Sánchez . .	36 — 50
John Duys Jr . . .	36 — 50
H. C. Hart	34 — 50
Benjamín Grabiel . .	33 — 50
Frank Steinhart . Jr.	33 — 50

Pepe Montané, en persona, hizo entrega al Capitán Pablo Cruz de la bonita medalla de oro. Un premio que fué muy celebrado.

✡ ✡ ✡

En el tiro de rifle, por el premio donado por el vizcaitarra doctor Jorge Isasi, ganó Federico Grande Rossi Jr., quien de nuevo igualó su record de 499, muñequeando una vez más a su adversario el doctor Ismael Segura, quien está pagando muy cara la «palomeada» que recientemente le dió a Grande Rossi en el juego de la viuda. En segundo lugar quedó el doctor Charles Rodríguez Feo, el «torón» de revólver que le ha cogido gran cariño a la colchoneta.

A continuación va el resultado final de la justa:

Tiradores	Score	Handicap	Resultante
Federico Grande Rossi Jr....	499	494	499.833
Dr. Charles Rodríguez Feo	488	482	499.333
José Benito González..	490	488	499.166
Sra. Blanca González..	493	492	499.125
Carlos Sauvalle	472	470	499.066
Dr. Ismael Segura	493	493	499.000

Como advertirá el lector, todos los competidores lo hicieron bien. El que quedó en el sótano fué el doctor Segura, que fué el único que no pasó ni un punto en su par handicap. Por ser la primera vez que ocupa esa posición no le prendieron de la solapa la medalla de hojalata. Además, había el precedente de Ramón Avellanal, que tampoco dejó que se la pusieran en la anterior tirada.

✡ ✡ ✡

En la tirada de pichón se registró un empate a diez entre Gastón Villalba y Thorwald Sánchez, pero el «guarinero» erró al completar la docena, y como ya «Kid Jeringuilla» había matado, quedó en posesión del arma que regaló Mrs. Geo. Grant Masson, que no concurrió a la tirada seguramente por el mal tiempo reinante.

Debido al fuerte aguacero que cayó después de almuerzo, la tirada demoró, comenzando a las cuatro y media, y a pesar de esto, hubo que tirar como dos innings completos bajo la pertinaz llovizna. Por cierto que hubo tirador que le cogió miedo a la lluvia y pidió que con un paraguas le impidiera mojarse. ¿Verdad, José? Thorwald Sánchez tiró muy bien y si no logró hacer más largo el desempate, culpa de él no fué, sino de Pedrito, el mago del «Floridita».

Gastón Villalba hizo una magnífica tirada. Sobre todo, en el octavo pichón hizo un tiro tan perfecto, que los mayores aplausos que se oyeron el domingo fueron dedicados a él. Y esta vez, que conste, Gastón Villalba tiró a la distancia de 28 yardas. Lo que demuestra que gana igual, según nos dijo, a 25 que a 28.

He aquí el resultado de la tirada, tal como fué desarrollándose:

Distancia.	Tiradores.	1	2	3	4	5	6	7	8	9	10	11	12	Total.
23 yardas.	F. Steinhart Jr. . . .	1	1	1	1	1	1	0	1	1				9 de 10
23 —	Dr. J. R. Muñiz . . .	1	1	1	1	1	0	0	1	1				8 — 10
26 —	Dr. Arturo Ojeda . . .	0	0	0	1	0	1	1	1	1	1			6 — 10
28 —	Rodrigo Díaz..	1	1	1	1	0	1	1	1	1				9 — 10
23 —	Benjamín Grabiel . . .	1	1	1	1	1	1	1	1	1	0			9 — 10
25 —	Cap. Pablo Cruz . . .	1	1	1	1	0	1	0	1	1	1			8 — 10
23 —	John Duys Jr.. . . .	1	1	1	1	0	1	1	1	1				9 — 10
26 —	Carlos Quintero . . .	1	0	1	0	1	1	0	1	1	0			6 — 10
28 —	Gastón Villalba . . .	1	1	1	1	1	1	1	1	1	1	1	1	12 — 12
23 —	«Tony» Porto	1	1	1	1	0	1	1	1	1				9 — 10
25 —	Thorwald Sánchez . . .	1	1	1	1	1	1	1	1	1	1	0		11 — 12

Para desempatar la pool, que estaba empatada entre cuatro, hubo un nuevo desempate, que ganó Rodrigo Díaz. Frank Steinhart, que era uno de los que terminó con 9 de 10, no quiso desempatar por tener que ausentarse, y John Duys Jr., después de matar su primer pájaro se privó en el segundo, que voló lo necesario y lo dejó que se posara. Por esta razón se le cantó errada y quedó fuera. Por último, erró Tony Porto y quedó sólo Rodrigo, pues Benjamín Grabiel se había eliminado en el primer pájaro.

FERNANDO ESPINO ENTRENA FUERTE AL "JAIMANITAS"

Muy entusiasmado el veterano nadador con sus «fiñes» asegura fuerte competencia

Fernando Espino, veterano nadador cubano que tiene en su record, entre otros triunfos de positiva importancia, el honor de haber representado a su patria en competencias internacionales tan importantes como los Juegos Deportivos Centroamericanos y del Caribe, es ahora uno de los coaches más interesados en hacer estrellas para el mañana, tomando a su cuidado el material que existe en la prestigiosa sociedad Jaimanitas Club.

Diariamente el popular nadador que en los últimos tiempos se ha distinguido como entrenador, entrena a los pequeños ases de natación del Jaimanitas, a fin de presentarlos en las mejores condiciones en las grandes competencias infantiles que se celebrarán los días 15 y 16 del presente mes de julio en la piscina del club de la Reserva Militar, antiguo Columbus Yacht Club, junto al río Almendares.

En realidad nosotros no estamos diciendo nada falso cuando aseguramo que en las competencias que se avecinan se logrará uno de los más fuertes «entries» conseguidos en los últimos tiempos para un evento de la división acuática. Y precisamente hoy podemos asegurar que el Jaimatitas Club será uno de los mejores competidores y que llevará al meet que se avecina un grupo de más de quince chiquillos menores de 10, 12 y 15 años, a fin de optar por los valiosos premios que se ofrecen.

• BUENA PERSPECTIVA

El propio Fernando Espino ofreció la noticia a la prensa en el día de ayer, asegurando que la representación del Jaimanitas no será tal vez la mejor del grupo que tomará parte en las justas de julio 15 y 16, pero que en todos los instantes sus fiñes lucharán a brazo partido por los más altos honores individuales y colectivos.

Con la participación del Jamainitas, que nosotros habíamos venido dando como cosa casi decidida, pero que hace pocas horas se hizo efectiva, suman más de media docena las entidades que tomarán parte en las competencias infantiles de natación que tendrán por escenario la piscina del club de la Reserva Militar, donde antes estuvo instalado el Columbus Yacht Club, y que ha sido amablemente cedida a la Comisión Organizadora por el capitán Miguel Díaz y Alvarez, presidente de la sociedadñ

Otras entidades locales que rinden culto al deporte de la natación y que también figurarán en la natación infantil que se avecina, continúan practicando a sus muchachos a fin de presentarlos al grandioso espectáculo en que está interesada media Habana en las mejores condiciones y que los fanticos puedan así ser testigos de una serie de exhibiciones tan buenas como las que frecuentemente brindan los campeones de Cuba.

Habana Y. Club, será otro competidor distinguido, al igual que el Casino Español, Vedado T. Club, Club Náutico de Marianao, Salvation Army, Círculo Militar y Naval, Casino Deportivo de la Habana y otroas entidades.

SE CELEBRARA EL MIERCOLES GRAN JUSTA DE NATACION

La Academia de Natación y el Salvation Army en justa de sus más destacados nadadores

Los novicios de la Academia de Natación —el club creado por el Comandante Mariné y que tantas pruebas de eficacia ha rendido ya—se enfrentarán el miércoles próximo, a las nueve de la noche, contra un fuerte team del Instituto del Servicio Social, «Salvation Army,» en la piscina de éste último, magnífico escenario para estas competencias entre amateurs.

Para dicho dual-meet, que servirá para que los equipos de ambos clubs en novicios demuestren lo que valen, se ha combinado el siguiente interesante programa, que reunirá allí seguramente innumerables fanáticos del swimming.

Relevo middley de 3x40 yardas.
100 yardas de pecho.
40 yardas libre.
220 yardas libre.
60 yardas espalda.
100 yardas libre.
60 yardas middley.
440 yardas libre.
Diving de 1 metro.
Relevo libre de 4x40.

La Academia presentará este grupo de novicios: A. Alvarez, Serafín Valiñas, M. Neira, Oswaldo Francisco, Jesús Devo, César Devo, A. Sordo E. Bravo, Luis Martínez y otros.

Los colores del Salvatión Army tendrán sus defensores en B. Zerrea, A. Sánchez, J. Blanco, A. Ultrilla, L. González, A. Ruiz, C. López, L. Santana y B. Morales.

Estos eventos podrán ser presenciados por el módico precio de diez centavos que ha sido fijado para la entrada.

MUCHAS ESTRELLAS OLIMPICAS EN EL CARNAVAL NOCTURNO

La fiesta de track de la Casa de Beneficencia se verá prestigiada por ellas

En el grupo individual por atletas y colectivo del club y colegios que han asegurado su participación en el Carnaval Nocturno de Atletismo que se celebrará a mediados del próximo mes bajo los auspicios de la Casa de Beneficencia y Maternidad de la Habana, figuran nombres prestigiosos que son timbre de legítimo orgullo para la división de campo y pista de este país.

Ultimamente hemos venido indicando la posibilidad de que el Segundo Carnaval Nocturno de Atletismo sea una fiesta de atletismo tan espectacular y brillante como la q. se ofreció en la noche del dos de junio del pasado año, cuando en el hermoso campo de deportes de la Casa Cuna se reunió la verdadera crema y flor del track cubano, pero en realidad no nos hemos apartado en lo más mínimo de la verdad, toda vez que las adhesiones de atletas continúan llegando a la Comisión Organizadora diariamente.

Para ofrecer a nuestros lectores una idea bastante aproximada de lo que será el entry para el Carnaval Nocturno de Atletismo que dentro de dos semanas se celebrará en el parque de la Casa de Beneficencia y Maternidad de la Habana, mencionamos a continuación unos cuantos nombres, suficientes para probar lo anterior.

Ellos son José Zulueta, olímpico en 1935 y 38; Gerardo Casanova, olímpico en iguales años y recordman de los 800 metros durante tres años; Eneas Muñoz, uno de los atletas de mayor colorido que tenemos en Cuba; Mario Cruells, formidable corredor de 800 metros y olímpico de este año, pues representó a Cuba en los IV Juegos Deportivos Centro americanos y del Caribe; Orlando Tapia, el formidable atleta all around de la Casa de Beneficencia que está llamado a convertirse en uno de los mejores corredores de obstáculos y lanzadores de jabalina de Cuba; Evelio Espinola, el modesto muchacho que se cubrió de gloria en Panamá capturando el primer lugar en la prueba de 400 metros con obstáculos y posiblemente el sensacional Jacinto Ortiz, héroe de las olimpíadas de Panamá y, sin discusión posible, uno de los más rápidos corredores del mundo en estos momentos.

LOS TEAMS

Además, los campeones colegiales de 16 años de los Maristas y los de 19 años de la Casa de Beneficencia, que tienen en su record sonadas victorias en las competencias de 1938 de la Federación Atlética Intercolegial de Cuba, habiendo ofrecido las mejores demostraciones de la campaña oficial últimamente celebrada así como fuertes representaciones del San Carlos y la Organización Deportiva Amateurs de Cuba y otros muchos atletas libres, también figurarán en el formidable Carnaval Nocturno de atletismo.

LOS SEIS DE LA FAMA

Player y Club	J.	V.	C.	H.	Ave.
Averill, Indios . .	59	220	51	85	.386
Lombardi, Reds . .	47	176	25	65	.369
Trosky, Indios . .	57	208	48	75	.361
Travis, Wash. . . .	65	256	41	92	.359
Martin, Phillies . .	54	220	36	78	.355
Medwick, Cards . .	53	209	35	73	.349

MAX SCHMELING QUIERE JUSTIFICAR SU DERROTA ASEGURANDO QUE LOUIS DIO FOUL

Ni en la pelea ni en la película a cámara lenta se ve a Louis pegándole de foul al alemán que pone en práctica una vieja costumbre de protestar la decisión. Otros comentarios

(Por PEDRO GALIANA, especial para el DIARIO DE LA MARINA)

NEW YORK, junio 27. (Por correo aéreo, especial al DIARIO DE LA MARINA).—Los encuentros de Joe Louis y Maxie Schmeling están sirviendo para hacer importantes descubrimientos. En 1936, un golpe decisivo de Maxie a la mandíbula del negrito de Detroit probó que el joven pugilista era vulnerable, y eso detuvo en seco el río de alabanzas que mantenían los cronistas deportivos sobre las condiciones pugilísticas del ahijado de Julián Black.

¡Louis era un socker para una buena derecha, y tenía el defecto de meter siempre la mano izquierda «en el bolsillo» tras de tirar sus hooks y jabs! La noticia se extendió por todas partes, y fueron numerosos los que surgieron con ánimo de aprovechar ese descubrimiento para eliminar al joven astro del ring que tanto perjudicaba... Pero, Louis aprendió a pelear como es debido, protegiéndose siempre la barba después de pegar sus hooks y jabs, y ya es historia que ni siquiera el que descubrió su debilidad pudo aprovechar por segunda vez la circunstancia para alcanzar un nuevo triunfo.

El bout de 1938, ofrecido hace días en el Yankee Stadium, ha servido para hacer otro descubrimiento de importancia. Este es que Maxie Schmeling, el ex campeón mundial de los pesos completos y hombre de enorme experiencia en el ring, no ha perdido aún la costumbre de creer que «ha sido robado» en los combates donde sale derrotado. Es decir, **no sabe perder**, y eso le está quemando su prestigio por estos contornos.

Todo el que ha seguido desde hace tiempo la carrera de Schmeling por los rings americanos, debe recordar que el campeón nazi, en sus primeras salidas por New York, se empeñaba en afirmar que «le habían robado la decisión», cuando por cualquier causa perdía. En el bout del miércoles, Max Schmeling ha puesto en práctica un nuevo sistema y, para justificarse ante sus numerosos partidarios, especialmente ante el grupo formado por sus compatriotas, asegura que «Louis le pegó de foul, por los riñones» cuando ambos se vieron en el ring...

La verdad del asunto

Yo estuve sentado en silla de ring durante el combate del miércoles, y he visto la película de la pelea dos veces, en ambas ocasiones **a cámara lenta**, y puedo asegurarles una cosa: que en ningún momento vi a Louis pegándole de foul a Schmeling.

Cuando la película sea exhibida en la Habana y ustedes puedan apreciarla, como la he apreciado yo aquí, observarán que Louis aplicó los dos golpes que se le atribuyen de foul a los riñones, un buen rato después de haberle aplicado a Schmeling una lluvia de izquierdas y derechas a la cabeza, que fué lo que derrotó al alemán.

Después de ese castigo, Schmeling no hizo más que esquivar los golpes que le dirigió Louis, y fué en uno de estos movimientos que Louis, sin quererlo y en forma tan involuntaria y justificada que se puede apreciar claramente en la película, dió a Schmeling esos dos golpes en los riñones...

Schmeling dice que «esos golpes lo paralizaron por completo, no dejándole pelear. Yo puedo afirmarles, porque lo vi con mis propios ojos, que lo que paralizó a Max fué el ataque sorprendente de Louis, ataque que por rápido y certero—algo que nadie esperaba—lo cogió completamente descuidado y lo derrotó.

Schmeling esperaba—y así lo dijo el DIARIO DE LA MARINA, a través de una crónica que publicamos en nuestra columna del «Bull Pen», tomada de la revista «Liberty»—que Louis se pasase el primer round estudiándole y temiéndole a su derecha. Louis lo sorprendió yéndole arriba, como un tigre, y aplicándole tal castigo a lo Henry Armstrong, que no le dió tiempo ni a cubrirse. Esto puede observarse en la película; y tengan ustedes la seguridad que fué esto, no esos golpes por los riñones, lo que ocasionó la derrota de Max.

La prensa le critica

Debido a la actitud asumida por Schmeling, que insiste, en el hospital, en que fué castigado indebidamente por Louis, la prensa de New York le critica extraordinariamente y, algunos, como Bill Corum, del «New York Journal», le dicen que «eso precipitará más su retiro», pues al público norteamericano no le gusta que nadie se apoye en mentiras para justificarse.

«En 1936, Louis fué derrotado por knock out, víctima de una derecha que **Schmeling pegó después de sonada la campana**, y Joe no se apoyó en ello para justificar su derrota», dice el «Journal».

«Y cuando sus amigos empezaron a correr la especie de que le habían aplicado droga a sus guantes, él mismo llamó a los periodistas en su casa de Detroit y les dijo: «¡Ya lo creo que aplicaron droga! ¡Venía en la derecha de Schmeling!», poniendo así término a los tontos rumores circulantes. Aquella vez, Joey se «tomó su medicina», como vulgarmente se dice, y esperó la oportunidad para vengarse, cosa que ha hecho ahora de la manera más limpia posible.

Schmeling, lejos de **imitar** a Louis, insiste en lo del golpe a los riñones, y se está poniendo en ridículo, porque los médicos del hospital donde se encuentra recluído—para proteger y dar efectividad a la publicidad que él mismo ha hecho de ese foul—han respondido a la prensa que **«el asunto no es para tanto, y que Schmeling puede irse del hospital, caminando, cuando lo desee».**

Dan Parker, escribiendo para el «Daily Mirror», explica la actitud asumida por Schmeling en esta forma:

«Maxie insiste en lo del foul por los riñones, por una razón fácil de comprender. Aunque en los Estados Unidos ese golpe no constituye penalidad suficiente para detener un bout, sino que es castigado simplemente con una amonestación al boxer que lo dirige por parte del referee, en Europa eso se tiene como un **foul de mayor categoría**, bueno para descalificar al boxer que lo aplica, y Schmeling se empeña en afirmar que ese fué el golpe que lo inutilizó para tener el camino libre en las explicaciones que tiene que dar cuando retorne a Alemania».

La acción oficial

En el ínterin, los miembros de la Comisión de Boxeo del estado de New York se niegan a considerar el asunto como una falta grave, y explican que el golpe a los riñones constituye solamente una falta leve que es castigable con la amonestación por parte del referee. Y Arthur Donovan, que actuó de tercer hombre dentro del ring, dice que «los golpes fueron naturales, en vista de que Schmeling se viró precisamente en el momento en que Louis le dirigía su derecha al costado.

Para vitar nuevas confusiones en el futuro, empero, la Comisión de Boxeo se ha reunido para estudiar el asunto, acordando una regla que eliminará malas interpretaciones para futuros combates.

ESTADO DE LOS CLUBS EN EL CAMPEONATO DE LAS FUERZAS ARMADAS

	J.	G.	P.	Ave.
Marina	15	12	3	.800
Quinto	12	6	6	.500
Sexto	14	7	7	.500
Cuarto	13	5	9	.385
Séptimo	12	4	9	.250

El encuentro señalado para ayer tarde en el Stadium de La Tropical, fué suspendido por lluvia.

SELECCIONADOS YA LOS TEAMS PARA EL JUEGO DE ESTRELLAS EL DIA 2

Selecciones de la Liga Nacional para el juego de las Estrellas a beneficio del Asilo de Ciegos «Varona Suárez, que se celebrará en el stadium de la Universidad de la Habana el próximo sábado día 2 de julio a las tres de la tarde.

JOVENES

(Atletas que compiten por primera vez en esta Liga)

Andrés Fleitas (HSC), c.
Rogelio Valdés, (ADC), c.
Ramón Carneado, (UH). c.
Bernardo Cuervo, (RBBC,) 1b.
Teodoro Quintero ,(ADC). 1b.
E. Pérez. (UH). 2b.
Julián Bercedo. (ADC), 2b.
Pedro Dibut, (CTC), 3b.
Antonio Paradas, (SP). 3b.
Clemente González, (CTC) ss.
Braulio Montalvo (Yara). ss.
David Pérez. (Cienfuegos) cf.
Lázaro Salgado, (Naval), cf
Antonio Ruiz, (ESC), cf.
Antonio R. Santana, cf (RBBC).
Alberto Fábregas, (C). cf.
Tomás Delgado, (C) cf.
Conrado Marrero, (C). p.
M. A. Cordeiro, (FSC) p.
Santiago Ulrich. (CAC) p.
Estanislao Badell (S. P.) p.
Justo Alemán Aspiazu, (CTC), p.
Roberto Castillo (ADC) p.
Gustavo de la Paz (R). p.
Manager: León Rojas.

VIEJOS

(Atletas que han competido con anterioridad en esta Liga)

José A Reguera (RBBC) c
Leopoldo Cabrer Ríos. (Cub), c
Froilán Plá Sánchez, (CTC) c
Juan Ealo de la Herrn (FSC) 1b
José A González (CTC)
Jorge Santa Cruz (ESC) 2b.
Domingo Gálvez (RBBC) 2b.
Domingo Gálvez, (RBBC) 2b.
Ernesto Estévez (CUB, 3b).
Luis Minsal. (FSC) 3b.
Remigio Vega, (Naval), 3b.
A. Valdés. (HSC) ss.
A. Castillo (RBBC) ss.
Guillermo Monje, (RBBC), cf.
Jorge J. Torres. (CUB,) cf.
E. del Sol, (HSC) cf.
Segundo E. Rodríguez. (FSC) cf.
Sergio Cervantes (ADC) cf.
Sergio Cervantes, (ADC) cf.
Vidal Pérez, (ADC) cf.
Antonio Díaz, (UH). cf
J. López. (Tito) (ADC. cf.
Esteban Maciques, (CAC) cf.
Pedro Jiménez. (HSC) pitcher.
Nicasio Corbo (RBBC) p.
Gustavo Vega, (PN). p.
Octavio Cabrera, (N). p.
Enrique Aguirre. (Y). p.
Juan Mendizábal, (ADC) p.
José Mercadefe. (CTC) p.
Alejandro Ojeda. (FSC) p.
Manager: Reinaldo Cordeiro .

Clubs inscriptos en Natación: Vedado, Jamainitas, Miramar, Habana Yatch Club y Casino Español. Junta hoy día 28 a las cinco y media de la tarde para acordar los heats etc. de las competencias Juveniles de natación que se celebrarán el día 1 y 2 de julio de 1938, en el Casino Deportivo de la Habana.

ESTADO DE LOS CLUBS DE LA LIGA NACIONAL DESPUES DE LOS ULTIMOS MATCHES

El estado de los clubs en la contienda de la Liga Nacional de Base Ball Amateur, después del resultado de los encuentros efectuados ayer tarde, es como sigue:

	J.	G.	P.	E.
Hershey	9	7	2	0
Regla	9	7	2	0
Teléfonos	10	7	2	1
Fortuna	10	7	3	0
Universidad	10	7	3	0
Stany	10	7	3	0
A. D. C.	10	5	5	0
Naval	10	4	6	0
Atlético	10	3	7	0
Cubaneleco	10	3	7	0
Yara	10	3	6	1
Vedado	10	2	8	0
Pilar	10	1	9	0
Totales		63	63	2

FEDERICO Y GAYARRE TENDRAN QUE JUGAR MUCHO ESTA NOCHE EN LA CANCHA DEL FRONTON HABANA-MADRID

Sus rivales serán el terrible Montes Menor y el seguro Aníbal. Vizcayita con Rementería en el primero. Pareja cubana contra española en el último partido de esta noche

Un partido emocionante se ofrece en el turno intermedio de esta noche en el Habana-Madrid. Federico y Gayarre contra Montes menor y Aníbal, reza la cartelera y para los que conocen la forma en que se encuentran los cuatro pelotaris no extrañará que la batalla resulte reñidísima desde el primer saque hasta que se marque en la cartonera el tanto definitivo.

Bien nivelado está porque si el Guajirito saca aún pequeña ventaja a Federico no es menos cierto que Gayarre está fungiendo todavía de primer zaguero del cuadro del Habana-Madrid. Por tanto, con cuatro pelotaris en condiciones magníficas, bien cubiertos todos los sectores, la lucha debe resultar admirable. De todas maneras es preciso que los blancos jueguen muchísimo porque en la forma en que se encuentra ahora el Guajirito será muy difícil que pierda este partido.

A primera hora va un buen match. Los fanáticos deben tomar nota que la inmensa mayoría de los matches que se preparan para comenzar las fiestas diarias estan resultando muy interesantes. Torres e Ibarlucea, contra Vizcaya y Rementería en el Partido en cuestión. Y puede adelantarse que habrá un combate muy interesante.

En el turno final se batirá el cobre de lo lindo. Salvador, con su saque difícil y Montes, ejemplo de constancia y espíritu combativo se medirán con Gabriel II y Trecet, dos hijos de atletas estelares de otros tiempos, llamados a ser grandes también en la pelota vasca. El hijo del madrileño y Venancio vienen mejorando y esta noche presentarán gran batalla. Pero los criollos están preparados para el combate más recio y el público presenciará un gran partido a última hora.

PROGRAMA DE ESTA NOCHE A LAS 8 y 30

Primer partido a 25 tantos: Torres e Ibarlucea, blancos, contra Vizcaya y Rementería, azules. A sacar ambos del cuatro catorce y medio.

Primera quiniela a 6 tantos. Torres, Ibarlucea, Rementería, Girón, Salvador y Buendía.

Segundo partido a 30 tantos: Federico y Gayarre, blancos, contra Montes menor y Aníbal, azules. A sacar ambos del catorce medio.

Segunda quiniela a 6 tantos: Federico, Gayarre, Aníbal, Gabriel II, Trecet y Montes menor.

Tercer partido a 30 tantos: Salvador y Montes, blancos, contra Gabriel II y Trecet, azules. A sacar ambos del catorce y medio.

EMOCIONANTE RESULTO EL ESTELAR

..Muy discutido y estupendamente bien peloteado, resultó el partido estelar de anoche. Lo jugaron Constante y Epifanio, blancos, contra Sarmiento y Cubota, azules. Después de continuas igualadas y la última a 27, se anotaron dos cartones más el abogado Sarmiento y don Miguel Cubota. Así, pues, marcando el tanteador 29 por 27 a favor de los azulejos, corrieron otro cartón más el pimentoso Constante y el masetro Epi. Alarma consiguiente en los señores de Cátedra, ya que todos presentían la gualada trágica, pero ésta no llegó a cristalizar al pifiar Constante un terrible costadillo de Cubota. Don Miguel Cubota, el pundonoroso zaguero, fué el más distinguido de todos y el que cargó con los aplausos del ilustre respetale.

Resultado de la función de anoche

Primer Partido
Ganador: AZULES.
Primera Quiniela:
Ganador: CUBOTA.
Segundo Partido
Ganador: AZULES.
Segunda Quiniela:
Ganador: SARMIENTO.
Tercer Partido
Ganador: BLANCOS.

ESCUELA NAVAL SE ANOTO UN TRIUNFO EN LA NATACION

En los eventos Inter Marina triunfó el team preparado por el Teniente Mallo

En la mañana del pasado domingo, como se había anunciado, se efectuaron en la piscina del Balneario del Instituto Cívico-Militar, cedido gentilmente por el Capitán Abascal, las competencias de natación «Inter-Marina de Guerra», que tenían el objeto de seleccionar de entre los miembros de ese Cuerpo los posibles integrantes del team que oficialmente ha de representar esa enseña en todas las competencias en que participan. Los jueces seleccionados fueron: Andrés Martínez, Jorge Alderete y Tte. Juan R. Cantero, para primer, segundo y tercer lugar respectivamente; Carlos Alfonso, referée; Tte. Andrés Hernández, Juez de Ruta; Tte. Antonio Mallo, Juez de Salida, y Tte. Palacios Solá, compilador oficial.

Ganadores en 100 metros libres:

1—Mario Duthil, de las Escuelas Navales.
2—Rogelio Pérez, de las Escuelas Navales.
3—Antonio Vázquez, de las Escuelas Navales.

Ganadores en 100 metros de espalda:

1—Elio Alvarez, de las Escuelas Navales.
2—Abel Durañona, de las Escuelas Navales.
3—Adolfo Miranda, de las Escuelas Navales.

Ganadores en 200 metros de pecho:

1—Andrés Bustillo, de las Escuelas Navales.
2—Ricardo Páez, del Estado Mayor General.
3—Alfredo Fernández Nespral, de las Escuelas Navales.

Ganadores en 400 metros libres:

1—Rogelio Pérez, de las Escuelas Navales.
2—Gonzalo Piqué, de las Escuelas Navales.
3—Osvaldo Sánchez, de las Escuelas Navales.

Ganadores en 1.500 metros libres:

1—Esteban Prado, del Transporte «Columbia».
2—Gonzalo Piqué, de las Escuelas Navales.
3—Osvaldo Sánchez, de las Escuelas Navales.

Ganadores del relevo de 4 x 200 metros:

Team de las Escuelas Navales, compuesto por:
1—Mario Duthil.
2—Abel Durañona.
3—Gonzalo Piqué.
4—Rogelio Pérez.

Los ganadores de estas competencias serán declarados campeones de la Marina de Guerra Constitucional en cada distancia y se le hará

HOY ES ESPERADO EL COACH DON GRANT DEL "HABANA YACHT CLUB"

Hoy, a las diez de la mañana, llegará por la vía aérea el nuevo coach de remos importado por el aristocrático Habana Yacht Club M. Don Grant, assistant del famoso instructor Leader, bien conocido de los cubanos.

Grant dirigirá a los Ases del Músculo, hasta que venga Leader, el cual todavía tiene trabajo con los remeros de Yale.

Esta tarde misma iniciará sus labores el mentor yankee, especialmente con los juniors que competirán el próximo día diez de julio en aguas de Revienta Cordeles.

Don Grant estuvo ya aquí. En el año de 1926 preparó el junior de los Marqueses que implantó el record de 5 minutos 5 segundos en Miramar, integrado por Pablito Vinent, Alvarez de la Campa, Mañas y de la Riva.

En la Universidad de Yale, actúa como coach de los freshmen y fué timonel de Washington hace años.

Ayer tarde observamos las prácticas de los yatistas y pudimos ver muy de cerca la labor que ha llevado a cabo Carlitos Morales.

En el primer bote junior faltó Sardiñas, que se encuentra enfermo y fué sustituído por el americano Hopwood.

No obstante el crew luce bastante bien y nosotros esperamos que Grant lo ponga en forma en lo que resta de semana.

El Yacht Club es posible embarque el domingo por la noche rumbo a Cienfuegos, con el fin de practicar allí a partir del lunes por la mañana.

En la meta que hicieron el domingo los muchachos de Carlitos Morales, mejoraron en algunos segundos el tiempo negociado por los marinos.

Los Marinos

La tripulación de los guardias marinas ha mejorado mucho en estos días.

El Comandante Julito Argüelles está apretando las clavijas a su gente y ayudado por el crew de los seniors tiene en jaque a los juniors.

Parece que el bote definitivo quedará formado por Noble, stroke, Sarría, tres Prieto Jr. dos y Suárez Moré, bow.

Los seniors están remando ya con verdadero entusiasmo y Finchincha Prieto luce como siempre en el stroke.

El Tennis

Este año el Tennis está realizando sus prácticas a puro pulmón, ya que no posee bote motor para couchear.

El ejemplo abnegado de los azules en los últimos años es digno de ser copiado por otros clubs, ricos, que no practican remos por cuestiones económicas (?)

Los Marqueses sólo necesitan espíritu de lucha y amor a la bandera gloriosa, que en otros tiempos mejores flameaba formidable en nuestras competencias de remos. Así ellos se han mantenido en la batalla, enviando cada año sus tripulaciones hechas a costa de sacrificios personales, a todas las justas de remos.

El doctor Guabela Aixalá, su presidente e instructor, ha vuelto a poner su piedra esta temporada cuando hizo falta e ironías del destino, no puede dirigir a sus muchachos con la comodidad requerida.

El crew del V. T. C., irá a Cienfuegos con el entusiasmo de triunfar, que ha sido la divisa azul en las jornadas deportivas y tenemos la seguridad que representarán un rol de importancia, pues tiene buen material.

Los del Sur

Continúan llegando las noticias alentadoras sobre los remeros del Cienfuegos Yacht Club, cuyo training magnífico les suma excelente handical.

El coach Fruc Martínez espera dar nuevamente a la Perla del Sur, otro campeonato y casi puede decirse que a estas horas tiene escogido decisivamente a sus hombres.

Jova Pita, sobrino del veterano Amadó Pita, ha estado luchando por coger puesto en la tripulación; pero según dicen los expertos de por allá el muchacho no podrá desplazar a Villafana, que ha resultado un fenómeno en su primer año como remero.

Los seniors tienen la misma tripulación que remó en Varadero, habiendo saltado del bote el hermano de Padilla el stroke y en su lugar se halla remando «Niñito» Mazarredo, que está en su mejor época.

Hueso Lamoglia tiene su puesto amenazado por Musculito Hernández.

Varadero

Los cardenenses están remando en la hermosa Playa Azul, bajo la batuta del dinámico Luis Estévez.

Según información que recibimos el Búffalo posee nutrido squad y trata de llevar a Cienfuegos al exfutbolista Alonso, del Casino Deportivo.

Ulises de la Vega, se ha incorporado al crew hace poco, después de haber hecho training en La Habana en máquina.

Estévez piensa dar la sorpresa en las Regatas Nacionales con un cuatro que tendrá mejores proporciones que sus campeones pasados.

ANDRES Y MENDIZABAL VENCIERON DESPUES DE UNA MANGA DE VIENTO

Otro estelar de rompe y raja en el Frontón Jai Alai. Dos veces los perdedores vinieron de abajo y en la última ocasión se fueron un tanto adelante, perdiendo sin poder hacer más

En todas las épocas han gustado al público los partidos en que ha figurado en la lucha una pareja familiar. Ese fué el aliciente que dió la intendencia al estelar de anoche, en que bregaban en un color Andrés y Mendizábal, y en el color contrario los Hermanos Ibarlucea. No caben en la mosaiquera más agitaciones de las que hubo, ni pueden concebirse vueltas más catastróficas que las que se registraron en el contenido de las tres decenas, que tuvieron algunos momentos de peloteo fuerte e interesante. Hace mucho tiempo que en la cancha —no en los papeles— Andrés resulta uno de los mejores delanteros del cuadro. Tiene un juego considerable, que mantiene a través de los meses y no hay duda que el criollo es uno de los pocos cuyas actuaciones uniformes admiten cálculos. Andrés ha estado jugando últimamente partidos muy difíciles y en los que no ha ganado, ha dado lucha y en todos ha trabajado con integridad del primer peldaño al último. Anoche fué el más destacado en la cancha y fué, precisamente, un remate suyo, al rincón y tirada desde el cuadro nueve, lo que prácticamente decidió la pelea que fué encarnizada y que lleva al montón de partidos trágicos para los catedráticos, uno más de cuya violencia conservarán recuerdo los que siguen la ruta mentida del faro que maneja el viejo Restituto.

En un editorial —en el último número— la revista «Jai Alai» hacía consideraciones sobre la racha atroz de partidos de vueltas, iniciada hace algunos meses en el Palacio de los Gritos y cortada sólo con intermitencias sin importancia. Es como si se hubiesen echado pimienta de la más fuerte a las maniguetas del tenteador. Es como si una maldición gitana enviase al suelo cualquier ventaja que gane tinte de aparente firmeza en los dos trozos de lona. Van sobre ese tren de cosas qué sé yo cuántos meses y el fenómeno de ser frecuente, ha llegado a ser normal y en los días que corren lo que llama la atención, no es lo que antes la llamaba, es decir, un veinte a uno que se convirtiese en humo de paja, sino el acontecimiento que constituye que un color arranque y gane sin descalabros y sin acrobacias.

Ved la historia del segundo partido de anoche. Los Hermanos Ibarlucea desde temprano se rezagaron y estuvieron hasta seis tantos en la baja. El primer empate de importancia, después de algunos sustos, vino en el tanto 18 y no pasaron cinco minutos sin que Andrés y Mendizábal gozarán nuevamente de superioridad: 24 ellos por 19 los hermanos. Estos meten el hombro, más un el zaguero que el delantero, y con rapidez la diferencia entre los blancos y los azules es de una sola pulgada: 23 por 24. Este sustazo, como para quitarle el hipo a un toro, pueden desvanecerlo Andrés y Mendizábal, después de pelotear un tanto largo rato. Pero la sentencia de muerte estaba firmada y los Ibarluceas no tan sólo igualan en 27, sino que pasan a 28 y ahí se quedan, mientras el cubano y su zaguero van de un solo tirón a la meta. El tanto lo ganó Andrés con el remate mencionado en párrafos anteriores. La manga de viento de por la tarde, recurvó y se metió en la economía de la cátedra, no dejando un peso en circulación.

Andrés ha estado muy bien y encontró en el zaguero de la pareja familiar una resistencia que no podía despecharse. Mendizábal, muy seguro, aunque atropellado en las pocas ocasiones en que Tarzán pudo lanzar sus petardos a la zaga. Y en lo que a este último respecta, luciendo en el papel la parte fuerte de la combinación casera, fué el punto débil, porque su hermano aguantó heroicamente toda la mecha y si no llega a ser por lo mucho que aceptó y por lo mucho que afreó el calvo, el color de ellos, no hubiera podido pasar del tanto 20.

Ferrer y Mir consintieron en el 17 tantos a Ochoa e Iturriaga. Ferrer jugó su mejor partido de la presente contrata. Ya anoche el viboreño pesó en el grupo y más aún si tenemos en cuenta que Mir le ayudó en todos los momentos, sacándole la pelota jugando con su habilidad característica y con ese entusiasmo que nunca ha abandonado al catalán en el tiempo que lleva en el deporte.

Mike Jacobs envió a Mir un cable desde New York, dándole a cada i el punto imprescindible. El mensaje, que fué puest oen un lugar visible del cuarto de taquillas, dice: «Richard Berenson es la única persona que tiene autorización para contratar pelotaris para el frontón de New York. No preste atención a otras conexiones que intentan establecerse». Firmado Mike Jacobs». Esto pone punto final al embrollo que se formó cuando anunciaron que en New York había un señor que decía tener el privilegio de combinar el cuadro para la temporada que el día primero de septiembre va a inaugurarse en la Gran Metrópoli.

PROGRAMA PARA ESTA NOCHE:

PRIMER PARTIDO a 25 tantos: Morales y Arredondo, blancos, contra Lucio y Malluquiza, azules. A sacar ambos del cuadro 10.

PRIMERA QUINIELA a 6 tantos: Ugartechea, Ituarte, Uriona, Elizondo, Arruti y Guillermo.

SEGUNDO PARTIDO a 30 tantos: Ituarte y Uriona, blancos, contra Elizondo y Ugartechea, azules. A sacar ambos del cuadro 10.

SEGUNDA QUINIELA a 6 tantos: Egozcue, Gutiérrez II, Salazar, Argárate, Vallejo menor y La Paz.

TERCER PARTIDO a 30 tantos: Argárate y Salazar, blancos, contra Egozcue y La Paz, azules. A sacar ambos del cuadro 10.

MIENTRAS LA LIGA AMERICANA DEPENDE DE LOS VETERANOS, LA LIGA NACIONAL HARA USO DE LOS RECLUTAS EL DIA 6

En el choque de las Estrellas, señalado para el 6 del entrante, es posible que Bill Terry use para empezar a la batería del Cincinnati: Vander Meer y Lombardi. Los teams. Notas

NEW YORK, junio 27. (AP.)—Ahora que ya las Ligas Americana y Nacional han seleccionado los teams que han de efectuar el sexto choque anual de las Estrellas, que será jugado en Redland Field, Cincinnati, el seis del entrante, los fanáticos se dedican a hacer sus especulaciones acerca de la forma en que Joe McCarthy y Bill Terry formarán los teams que iniciarán el juego.

Excepto que intenta usar a Johnny Vander Meer, la estrella de los dos juegos perfectos, y Ernie Lombardi, ambos del Cincinnati, como batería inicial, Terry no ha descubierto sus proyectos de cómo formará el resto del team, y McCarthy tampoco lo ha hecho en relación con el de la Americana.

Mientras la Americana volverá a depender de los mismos bateadores fuertes que le han ayudado a ganar cuatro de los cinco choques anteriores, el veterano circuito se confiará principalmente en los novatos. Además de Vander Meer, Frank McCormick, inicialista del Cincinnati, es otro hombre del team Nacional con sólo un año de experiencia. La Liga Americana estableció ese precedente cuando hace dos años eligió a Joe DiMaggio, entonces en su primera temporada con los Yankees.

Véase los teams:

LIGA NACIONAL

Pitchers: John Vander Meer y Paul Derringer, Cincinnati; Carl Hubbell, New York; Bill Lee, Chicago; Jim Turner, Boston; Mace Brown, Pittsburgh. Catchers: Leo Hartnett, Chicago; Ernie Lombardi, Cincinnati; Gordon Phelps, Brooklyn. Infielders: Frank McCormick, Cincinnati; Billy Herman y Stanley Hack, Cubs; Floyd Vaughan, Pittsburgh; Leo Durocher y Harry Lavagetto, Brooklyn; Tony Cuccinello, Boston. Outfielders: Joe Medwick, San Luis; Hershel Martin, Filadelfia; Ival Goodman, Cincinnati; Mel Ott, Jo-jo Moore y Hank Leiber, New York; Lloyd Waner, Pittsburgh.

Manager: Bill Terry, New York. Coaches: Bill McKechnnie, Cincinnati y Frank Frish, San Luis.

Pitchers de prácticas: Silvestre Johnson, Filadelfia, y Clyde Shoun, San Luis. Catcher de prácticas: Bill Hershberger, Cincinnati.

LIGA AMERICANA

Pitchers: Bob Grove, Boston; Charley Ruffing y Vernon Gómez, New York; Vernon Kennedy, Detroit; Johnny Allen y Bob Feller, Cleveland; Buck Newsom, San Luis. Catchers: Bill Dickey, New York; Rick Ferrell, Washington; Rudy York, Detroit. Infielders: Jimmy Foxx y Joe Cronin, Boston; Charley Gehringer y Hank Greenberg, Detroit; Red Rolfe y Lou Gehrig, New York; Buddy Lewis y Cecil Travis, Washington. Outfielders: Earl Averill, Cleveland; Joe DiMaggio, New York; Roger Cramer, Boston Bob Johnson, Filadelfia, y Mike Kreevich, Chicago.

Manager: Joe McCarthy, New York. Coaches: Art Fletcher, New York, y Del Baker, Detroit. Pitcher de prácticas: Dave Keefe, Filadelfia. Catcher de práctica: John Shulte, New York. Trainer, Doc Painter, New York.

TOPICOS FUTBOLISTICOS

—Brillante resultó la fiesta en honor de los vascos.
—Cerca de trescientos personas reunidas en el ágape.
—Unas cuartillas muy sentidas que leyó Manolo García.

Una franca y simpática demostración de simpatías resultó el banquete homenaje brindado a la Delegación del equipo vasco, el pasado domingo, en las posesiones del Club Deportivo Hispano América.

Sabíamos que había mucho interés en asistir a este acto, pero tenemos que reconocer que nos quedamos cortos en nuestro pensamiento, porque la verdad es que de la magnitud del ágape de anteayer en el Campo de las Almenas, no recordamos otro por el estilo más que el celebrado allí mismo hace años con motivo de la inauguración del primer campo balompédico que se construyó en Cuba, gracias al dinamismo (y al mágico y célebre sable) de Rafael Armada Sagrera, el entusiasta hispanófilo que tiene un altar en el corazón de cada asociado de la veterana de nuestras instituciones que en Cuba practican el deporte del balón redondo.

Se reunieron alrededor de unas trescientas personas. La mesa ocupaba casi todo el ancho de la gradona del campo de juego de los «Tigres». Tan grande era, que don Ricardo Irezábal, el presidente del «Euzkadi», que, por suerte y para satisfacción y honor nuestro, nos tocó a nuestra vera, dijo que lo bueno que tenía esa amplitud era que los que ocupaban las partes de los extremos (estábamos en el centro), no se enteraban de los chistes. Muy cerca teníamos también al presidente del Centro Vasco, el entusiasma sportman señor Jesús Azqueta, a Melchor Alegría, Baltasar Junco, el famoso portero Blasco y al presidente del Deportivo Centro Gallego, señor Eugenio González. Hacer una relación de los nombres de las personas que allí se encontraban reunidas, es tarea superior a nuestras fuerzas de imaginación. Necesitaríamos, además, toda la página. Baste, pues, con decir que allí había representación de nuestras organizaciones balompédicas, de los Clubs de futbol, de las dos empresas cerveceras y una nutrida representación de la afición cubana, que puso de manifiesto, una vez más, sus simpatías a los atletas hispanos.

El almuerzo estuvo espléndido. Con lo difícil que es cocinar bien para tantas personas, razón por la que muchos Heliogábalos huyen de los banquetes, bueno es que dediquemos estas líneas a los organizadores de la fiesta. Pudiera ser que la satisfacción que sentíamos al codearnos con tan buenos amigos, nos hiciera encontrarlo todo bien, pero la verdad es que esa opinión que teníamos nosotros del almuerzo fué también opinión general.

Al final sólo hubo unas breves palabras del señor Eugenio González, y a continuación el señor Manolo García, auxiliar de la Federación de Futbol de la Habana, hombre entusiasta hasta la exageración, y quien compartió con el señor Longinos Rodríguez, presidente del Club Deportivo Hispano América, la organización perfecta de dicho ágape, leyó sentidamente unas cuartillas que vinieron a ser el broche de oro de tan agradable fiesta.

Helas aquí:

«Señores delegados y jugadores del «Euzkadi»: Confieso que jamás me halagó tanto cumplir un deber como en esta oportunidad en que las obligaciones de mi cargo me imponen, el de dirigirles la palabra, ofreciéndole este modesto homenaje a la más genuína, más brillante y más gallarda representación del futbol español que nos ha visitado en todas las épocas.

Hablar en presencia de una personalidad de tan destacados relieves como don Ricardo de Irezábal, poseedor de las más altas credenciales en los más importantes organismos futbolísticos de España, es un honor para mí; hablar en presencia del distinguido periodista vasco señor Melchor Alegría, del inquieto Junco, que tanto lucha por el esplendor del deporte balompédico en cualquier parte que se encuentre; y de esta vibrante juventud vasca que nos muestra la hermosura del futbol científico y depurado, es algo que colma la medida de mis aspiraciones como modesto entusiasta del pasatiempo que cautiva a los públicos del mundo entero.

Tenemos aquí, señores, a los héroes de mil hazañas gloriosas en los campos deportivos de la Madre Patria, cuyos prestigios han sabido defender como leones en todas las latitudes. Está Lángara, el de los chuts fulminantes; Luis Regueiro, el famoso Regueiro de Bolonia, artista del balón por excelencia; Blasco, el único portero español que puede ponerse el maillot del «divino» Zamora sin que le venga ancho; Aedo, el defensa de poderosos recursos... Tenemos aquí, señores, a tres medios de cuerpo entero, tres baluartes, tres glorias del futbol español, tres colosos del deporte: Cilaurren, Muguerza y Zubieta. ¡Qué hermoso, qué fuertemente impresionante el futbol cuando se ve jugar a jóvenes de tan asombrosas condiciones! Y tenemos, también, otro grupo no menos admirable y brillante de jugadores magníficos: Iraragorri, Larrinaga, Emilín, Pedro Regueiro, Barcos y Urquiola.

Pero no están todos. Hay una ausencia lamentable y lamentada, aunque es una ausencia circunstancial. Me refiero al guardameta Egusquiza, buen futbolista también, excelente muchacho, retenido en su lecho de enfermo, y por cuyo pronto restablecimiento hacemos todos fervientes votos

Este homenaje que os tributamos, futbolistas del «Euzkadi», es poca cosa comparado con lo que vosotros merecéis. Pero es un homenaje en el que hemos volcado todo nuestro sentimiento de gratitud y de cariño, porque, además de habernos proporcionado las exquisiteces de vuestro juego maravilloso, pusisteis la nobleza y sinceridad de la raza vasca en la fraternal convivencia con nosotros.

Os debemos una gratitud inmensa. Por vosotros fueron muchos los que conocieron la magnificencia de la alta escuela futbolística española; y habéis sido inmejorables maestros de una juventud cubana que se muestra inquieta por llegar a la meta de sus aspiraciones en el deporte.

Yo quiero rogaros que aceptéis este homenaje que os dedica la Federación de Futbol de la Habana, los clubs de afiliados a la misma y el Centro Vasco, como la más sentida, más sincera, más honda y noble manifestación del cariño que vosotros habéis sabido inspirarnos.

He dicho».

A los pocos instantes de terminar el acto empezó a llover. Quiere decir esto que hasta la Naturaleza coadyuvó al éxito obtenido.

☼ ☼ ☼

Ayer, muy tempranito, llegaron procedentes de New York, a bordo del vapor «Siboney», de la Ward Line, los futbolistas del equipo cubano que brindaron tan brillante performance en el Campeonato del Mundo, celebrado en Europa.

De la llegada de estos muchachos, damos aparte la información.

Aquí solamente deseamos enviar un saludo cariñoso a los muchachos, que tan brillantemente se comportaron. Y es un saludo que enviamos en nombre de la afición local.

GALLOS — Por SILEPER

El Club Gallístico de la Habana dió a conocer el sábado pasado su acuerdo de continuar, hasta nuevo aviso, celebrando su sacostumbradas funciones sabatinas. Se había pensado en finalizar la temporada con aquella función, pero la cantidad de gallos en condiciones magníficas aún, que a ella se llevaron y el entusiasmo latente que la caracterizó, determinaron dicha decisión, que al ser dada a conocer por el juez señor Julio González con su acostumbrada corrección, arrancó a la concurrencia un aplauso unánime y nutrido. Así es que... ¡a traer gallos!... Fueron las últimas palabras de la arenga de Luis y el aplauso del público, en contestación, fué una certeza que tuvimos, una realidad que contemplamos, de que continuará la temporada con el mismo magnífico entusiasmo que hasta ahora, mientras el estado de la pluma de nuestros gladiadores lo permita, con la satisfacción y el beneplácito de la afición y de los socios, que aquilatan, aplauden y agradecen esta nueva decisión del Club, tomada en su favor.

Siete nuevas peleas se efectuaron en la aludida función del sábado. Uno de sus detalles más sobresalientes lo fué la sensacional pelea sostenida entre un gallo indio claro, de Trino Suárez Murias, cuidado por Juan Díaz, y un indio prieto, coliblanco, de Antonio María Franco, del Pinar. Dieron estos dos magníficos ejemplares la pelea más briosa de la tarde. Al soltar, se tirotean muy bien. Casi al tiro, cae el prieto con «una pata». El dinero se pone en su contra de a doblón, pero se incorpora y se faja. Da un ojo y se juega perejo. Están fajados picada a picada, como dos fieras. El indio de Trino pone de nuevo el dinero por él hasta de a dos pesos. El prieto, sin doblarse, fajado a la pluma; da una picada y parece haber cegado. Se juega a él nuevamente, pero el contrario tiene vista y decide al fin a su favor la colosal contienda.

La fortuna sonrió a Benito Vega, en esta función que reseñamos. Echó cuatro peleas que fueron otras tantas victorias. Igualo, con ello, el record de don Pablo Pérez y Chinchín Sierra. Su gallina «La Mala Cantaora» se anotó la cuarta victoria de la temporada, esta vez contra un indio coliblanco de Pruden Dueñas... Un mayo coliblanco dió las patas a las cuatro picadas a un cenizo de Armando Marsans... Con un indio ganó a un cenizo de Lazo... Y un cenizo de su cuadra, obsequiado al Montañés por la gente de Isla de Pinos, ganó fácil a un pinto de Lasa.

Las otras peleas del sábado fueron la de un indio de Serafín, que dió la vena buena a un canelo de Lazo, y la de un malatobo de este último que entró por un ojo y decidió dando la vena a un prieto muy bueno de Antonio María Ferro, de Pinar del Río.

Resultado de la función de anorhe

Primer Partido

	Tantos
Ochoa e Iturriaga, blancos	17
Ferrer y Mir, azules	25

Ganador: AZULES.
Primera Quiniela:
Ganador: EGOZCUE.

Segundo Partido

	Tantos
Andrés y Mendizábal, blancos	30
Hermanos Ibarlucea, azules	28

Ganador: BLANCOS.
Segunda Quiniela:
Ganador: ARGARATE.

Tercer Partido

	Tantos
Guernica y Celaya I, blancos	30
Emilio y Maguregui, azules	27

Ganador: BLANCOS

SORTEOS BENEFICOS
30
FIJO
052
CORRIDOS
025
031

Tomo Forsex
porque a él debo salud y felicidad

A todos, hombres o mujeres, que son agotados, cansados, tímidos, que padecen de neurastenia aguda o de emotividad excesiva, un eminente especialista de los centros nerviosos y sexuales recomienda el uso regular de las grajeas Forsex. Forsex es un regenerador poderoso cuya fórmula ha sido establecida después de numerosos experimentos clínicos. No solamente procura a toda edad un rejuvenecimiento integral, sino que también combate los más desesperados casos (fatiga nerviosa, neurastenia, impotencia, dispepsia, pérdida del apetito, debilitación de la memoria). Ya que Vd. sentirá una ligera diminución en el ritmo normal de su vida, el empleo del Forsex se impone. Quedará Vd amaravillado de los resultados obtenidos, se sentirá transformado y una vitalidad intensa le procurará la alegría de vivir. La impotencia masculina y la frigidez femenina desaparecen a la primera cajita de 40 grajeas. Para la cura completa son menester 3 cajitas. Pida Vd el folleto "Forsex" al Distribuidor en Cuba: Le Bienvenu, Virtudes 37, Habana.

PARA LA SED NO HAY OTRA

Es muy natural tener sed, sobre todo en días calurosos; y para calmarla lo ideal y lo indicado es una Coca-Cola bien fría — la solución definitiva al problema de la sed. Convénzase ahora mismo.

CIA. COCA-COLA, S. A.
HABANA — SANTIAGO

CONTENTOS DE SU VIAJE A EUROPA, REGRESARON AYER MUY TEMPRANO, LOS ATLETAS DEL EQUIPO NACIONAL CUBANO

La impresión general es de que si no llueve en Antibes, ganan el juego a Suecia, llegando a la final. Bolero y Ayra fueron los más distinguidos. Se les dispensó un cariñoso recibimiento

Por «PETER»

En la mañana de ayer regresaron los futbolistas del equipo cubano.

Vienen procedentes de New York, en donde los dejó el «Queen Mary», de su viaje a Europa. Nos los devolvió el vapor «Siboney», de la Ward Line.

Desde muy temprano se reunieron en la puerta de los muelles de Compostela gran número de aficionados y los familiares de los futbolistas. Una demostración evidente del interés que tenían en abrazar a los seres queridos, que no veían hace cinco semanas, que fué este el lapso de tiempo que duró el viaje.

El vapor llegó a las seis de la mañana, pero entre una y otra cosa, de las muchas que hay que hacer en un desembarco, abandonaron el muelle los atletas y sus acompañantes, a las ocho de la mañana.

TODOS REGRESAN BIEN

Fuímos de los primeros en saludar a los muchachos. Dándonos un poco de lija, o más bien para parecer como madrugador, que es una virtud en quien como nosotros somos, por obligación, sempiternos, diremos que fuímos los primeros en saber que los muchachos regresaban bien de salud, que todos estaban contentísimos, y pasamos un buen rato al oír el discurso en francés que nos pronunció el guajiro del Central Almeida, Juan Ayra.

Poco después, cuando se pudo pasar a bordo, dimos un abrazo a todos, y con el abrazo, un estrechón de manos, como felicitación por el papel tan brillante que habían realizado por los campos europeos, en su bautizo internacional por el Viejo Continente. No hay que olvidar que a los atletas cubanos, debemos la hazaña de que por vez primera, en un torneo internacional, un equipo latino, ha llegado a los cuartos de finales del Campeonato del Mundo. Una performance en fin, que no han logrado ni Mexico ni los Estados Unidos, ni ningún otro país.

HABLANDO CON TAPIA

Una de las personas con quiénes sostuvimos una breve charla, fué con José Tapia, el entrenador del Equipo Nacional. Si hemos de ser sinceros, tenemos que decir que no viene muy satisfecho. Y sobre todo, por la mala suerte que tuvo que confrontar. «Si no nos llueve el día que jugamos contra Suecia, le garantizo que llegamos a la final», nos dijo Tapia, dando a sus palabras un aire de convencimiento tal que hasta nosotros ya creíamos que efectivamente hubiera sucedido así. Ahora que, con miras al futuro, debemos hasta cierto punto alegrarnos que haya resultado así, porque si en nuestra primera salida a Europa, hubiéramos llegado hasta el vestíbulo del Campeonato, tal vez si nos hubiera hecho daño, porque de haber llegado tan lejos, tal vez nos hubiéramos embriagado con los triunfos y hasta creernos que éramos más de lo que realmente somos.

José Tapia, sin embargo, cambia de aspecto cuando nos habla de sus impresiones de viaje. Nos dijo: «No tenemos frases que den una impresión real de nuestra satisfacción y de nuestro agradecimiento al pueblo de Francia. Se nos atendió a cuerpo de Rey. Teníamos lo que queríamos. Todos estamos contentísimos».

ES CIERTO LO DE LA BANDERA

Le preguntamos a Tapia. ¿Es cierto lo de la escena de la bandera cubana, en el hotel francés donde fueron a hospedarse?

—¿Quién lo duda?

—Yo no. Lo publiqué y lo comenté. Pero algunos aficionados, entre ellos uno de los veinte Sante que hay en el futbolismo tropical, creyeron que se trataba de una broma nuestra.

—Pues no hay tal. No sabían cuál era la bandera cubana.

—Pues no hay tal. No sabían cuál era la bandera cubana. Y después de traernos un catálogo en donde estaban estampadas todas las insignias nacionales de todos los países, fué cuando la conocieron, y enseguida mandaron a hacer una, para ponerla en el edificio.

Y vean ustedes lo que son las cosas. El pabellón cubano enarbolado en un edificio de Francia y nuestras autoridades sin enterarse de ello. Ni siquiera en el muelle había una representación oficial, para ir a saludar a los que habían hecho en el extranjero algo mucho más notable, de lo que han hecho otras Embajadas que tanto dinero le han costado al Tesoro. C'est la vie, como dicen los franceses.

LOS CAMPOS, BUENOS

José Tapia nos habló muy entusiasmado de los campos de juego. El de Tolosa y el de Antibes, ambos de hierba. De zacate, como dicen en Centroamérica, ¿verdad Dávila? «El campo de Tolosa es bueno, pero el de Antibes mejor. El día antes del partido lo fuimos a ver y quedamos encantados». «En ese terreno, sin exagerarle, se puede jugar al billar». «Estábamos optimistas, creíamos ya estar en la final, pero aquella misma noche nos llovió. Al siguiente día lo encontramos enlodado, los pies de nuestros jugadores se enterraban hasta los tobillos, y nada pudimos hacer».

¿SUECIA O RUMANIA?

Al ver con la seguridad que nos estaba hablando, fue por lo que entonces le espetamos esta pregunta a Tapia:

—Entonces usted cree que Rumania, futbolísticamente hablando, es más que Suecia?

Y nos contestó, dándole a sus palabras tonalidad de justicia:

—Yo no me atrevería a tanto. Lo que sí garantizo es que el juego, poco más o menos, es el mismo, pero en cambio la rudeza de los rumanos está muy por encima de la que pudiera desplegar Suecia. Y si nos impusimos ante Rumania en dos ocasiones, no era aventurado esperar un triunfo también sobre Suecia. El resultado del 8 a 0, es injusto. No es la diferencia que hay entre ellos y nosotros. Nuestro peor enemigo fué la lluvia».

EN LA FEDERACION

Del muelle fueron llevados los futbolistas a la Federación. Una caravana de maquinas se empleó en el viaje. En el local federativo la Asociación de Foot Ball de la República de Cuba les dió un ponche. Y de allí los muchachos se fueron a sus casas, donde ansiaban llegar. Enriquito Fernández, como siempre, uno de los primeros en llegar al muelle, y el más eficaz colaborador de Abella, el Presidente de la Delegación, para resolver la serie de dificultades que siempre se presentan en esos casos en que se viaja con mucha gente.

AYRA Y BOLERO

Como dato extraoficial que recogimos, después de hablar con casi todos los jugadores, podemos dar a título de impresión nuestra, que los dos jugadores que más se distinguieron en los tres juegos fueron el Bolero de la Juventud Asturiana y el Ayra del Deportivo Hispano América.

HABLANDO CON ABELLA

Trabajo nos costó hablar con el doctor Abella, el Secretario del Club Deportivo Centro Gallego, que fué a Europa como Presidente de la Delegación Cubana. Y nos costó trabajo decimos, porque el hombre estuvo dando carreras toda la mañana, y porque además sus familiares, le esperaban para conocer las primicias de sus gratas impresiones. Sus amigos, su prometida, sus hermanos y parientes todos querían hablarle...

Por fin en la Federación de Futbol de la Habana, y después del ponche, cuando ya la mayor parte de los viajeros se habían ausentado, pudimos cambiar con él unas breves palabras. Queríamos conocer lo que había de la misión que se le había encomendado de tratar acerca de la F. I. F. A., sobre la descalificación que pesa sobre el equipo «Euzkadi». Y una vez que le hicimos la interrogación, nos contestó:

—Hablé del asunto a los Delegados de los países latinos, y todos encontraron plausible la idea. Pero no eran de la misma manera de pensar los representantes de los países de Europa. A estos no les interesaba el asunto. Y como en el Congreso no podían ser tratados los asuntos que no estuvieran en la orden del día, no me atreví a exteriorizarlo durante la celebración del Congreso. Todo, pues, sigue igual».

Aquí aquello de que no hay peor cuña que la del mismo palo. Han sido los europeos los que menos interés se han tomado porque se le levante el castigo a un team de su Zona.

LA IMPRESION DE JUAN

Quiso la suerte que nos topáramos nuevamente con Juan Alonso, el hermano del infortunado Sergio, el famoso medio del equipo nacional, ayer a la caída de la tarde. Estaba paseando en máquina con un amigo. Se detuvo el vehículo y le preguntamos su opinión del viaje.

«—Estamos contentísimos. Europa es muy bonita pero con todo, nada hay comparable con Cuba».

Y al conocer la opinión del atleta, nos vino a la mente el nombre de nuestro compañero Caminero, que también pensó así después de su viaje a Europa.

AJILIJIMOJILI: Alguien nos dijo como chisme que cuando Olivera se vió al lado de la Torre Eiffel, salió corriendo porque se figuró que le iba a caer encima.

Por eso fué que cuando desembarcó, aún le veíamos nervioso.

Esos guajiros son tremendos...

TED LYONS DIO AL CHICAGO OTRO EXITO CON LOS BROWNS

En el juego inicial entre los sotaneros, los Medias Blancas acabaron con el San Luis

SAN LOUIS, junio 27. (AP).—Los White Sox de Chicago obtuvieron una victoria, 9 por 4, sobre los Browns de San Luis, en el juego inicial de la serie de cuatro para discutirse el sótano. Hank Steinbacher, del Chicago, y Harlond Clift, del San Luis, batearon de home run.

		C.	H.	E.
Chicago	101 100 303	9	12	2
San Luis	100 001 020	4	9	1

Baterías: Lyons y Rensa, por el Chicago; Cox, Cole y Sullivan, por el San Luis.

MANDAN LOS GIGANTES AL «RICHMOND» A GEORGY

NEW YORK, junio 27. (AP.)—Los New York Gigantes dieron su release hoy a Oscar Georgy, lanzador derecho, enviándolo al Richmond, de la Piedmont League, bajo opción. Georgy estuvo con el Jersey City el año pasado.

GANO EL CREW «NAVY» LA CLASICA REGATA E IMPUSO NUEVO RECORD

PAUGKEEPSIC, N. Y. junio 27. (AP).— El crew de Navy triunfó en el día de hoy aumentando el número de sus buenas demostraciones en el clásico. Su coach Charles Walsh vió la prueba de sus muchachos desde el Hospital donde se encuentra recluído por reciente lesión. California fué segundo y el Washington, tercero, a dos largos del triunfador. Los ganadores establecieron un nuevo record de 18 minutos 19 segundos en el recorrido de cuatro millas. Winconsin finalizó en quinto con Conell y Syracuse en sexto y séptimo lugar.

RENUNCIO JACK HOWLEY A LA DIRECCION DE LOS MAPPLE LEAFS DE TORONTO

TORONTO, Junio 27 (AP).—Dan Howley, antiguo manager de las ligas Mayores, presentó su renuncia como piloto del Toronto Mapple Leafts, esta noche. Fué nombrado en su lugar Irving (Jack) Burns, por Donald C. Ross, Presidente del club de la Liga Internacional. El cambio fué anunciado oficialmente por Ross, antes de comenzar el game de hoy entre los equipos de Toronto y los Bufalo Bisons.

EMBARCAN PARA LOS ESTADOS UNIDOS TRES INSTRUCTORES CARIBES

En la mañana de hoy embarcarán hacia los Estados Unidos, en el vapor Cuba, tres figuras de prestigio en los deportes en la Universidad de la Habana, los cuales van a tomar un curso de entrenamiento en sus respectivos sports.

Se trata de Vitico Muñoz, Nene Hernández y Livio Morales, que van a la Universidad de Columbia a tomar un curso de base ball, foot ball y basket ball, respectivamente, y ellos estarán por la nación americana por lo menos un mes, siendo de cerca de veinte días el cursillo que han de tomar.

A las nueve de la mañana saldrá el «Cuba», y se espera que a despedirlos vayan todos sus compañeros de la Universidad, y muchos de los atletas de nuestro primer centro docente que reciben sus enseñanzas deportivas de manos de ellos, y además la gran legión de sus amistades.

BOB FELLER PUDO ANOTARSE SU 9o. TRIUNFO DEL AÑO

Estuvo en lances apurados, pero supo imponerse. Sus compañeros batearon duro

CLEVELAND, junio 27. (AP.)—Los Indios de Cleveland apoyaron la demostración efectiva de pitching de Bob Feller, que sólo permitió siete hits, con un ataque de 15, para derrotar al Boston Red Sox, 7 por 3, y aumentar su margen de ventaja en el primer lugar a cuatro juegos.

Feller, obteniendo su novena victoria contra dos derrotas en el año, superó al veterano Lefty Grove, que con ésta tiene tres derrotas en su debe.

El propio Feller se metió en varios hoyos, pero al cabo pudo salir de ellos. Su más grave aprieto ocurrió en el tercero, cuando los Medias Rojas le llenaron las bases con dos sencillos y un pase, sin outs; pero

LOS TENEDORES DE AZUCARES CRUDOS MANTUVIERON SUS OFERTAS PARA JULIO Y AGOSTO A 2.75 CENTAVOS

BOLSA DE NUEVA YORK

COTIZACIONES AL CIERRE AYER

—A—	
Amer. Crys	10⅝
Am. Radiator	13
Adams Expr	10¼
Air Reduce	58
Alaska Jun	10½
Alleghany	—
Allied Chem	165½
Allis Chal	46
Amer Can	95¼
Am. Car Po	23½
Am. F. Pow	4
Amer. Ice	—
Amer Inter	7
Amer. Loco	19
Am. P. Light	5⅞
Amer. Smel	45¾
Amer. Sugar	28
A. C. Alcohol	11
Amer. T. and T.	40
Am. Tobac A	75½
Am Tobac B	78
Am. W. Works	10¼
Am. Woolen	5¼
Anaconda C	9⅝
Atlan Coast	19½
Atlan. Ref	24
Ass. D. Goods	7⅝
Auburn Auto	3
Aviat. Cor	4⅜
Amer. Metal	34½
Armour and C	5¼
— B—	
Baldwin Lo	8⅜
Balt and Ohio	6¾
Bendix Avi	13
Best and C	39
Beth. Steel	56⅝
Borden Co	16¾
Briggs	23
Brook Man	9¼
Byers A. M.	10
—C—	
Can. Paci	6½
Curt W. A.	2⅝
Curt W. com	5
Case T. Mach	89
Colum Gas	7⅛
C. de Pasco	43¾
Ches and Ohio	28
Chi. R. Islan	1
Chrysler	55½
Coca Cola	138½
Col. Carbon	72½
Comm and Scut	1⅝
Cons. Gas	26⅛
Cons. Oil	9½
Cont. Can	46
Cont. Oil	30¾
Corn Produ	69
Cont. Motors	1⅛
Cuba Co	½
Cub Amer S	4¼
C. Am. Sug p	58½
Cmm-l Solv	8½
Chesapeake	38
Cruc Steel	31
Cons R. Cuba	—
Canada Dry	17⅝
—D—	
Del Hudson	11⅜
Del and Lack	6¼
D. Airchaft	49
Drug Inc	5⅝
Dupont	115⅛
—E—	
East Kodak	168
El. Auto Lit	19⅜
El. Pow Lig	10⅞
Elec. Bood	8⅛
Erie (R. R.)	2¾
—F—	
Fox Film C	22⅞
Frep. Texas	26½
Foster Wh	17
Firestone	19¾
—G—	
Gen. Asphalt	18½
Gen. Elec	39½
Gen. Foods	32½
Gen. Motors	35½
Guantánamo S.	1¼
Gillet Saf	8½
Gimbel Bro	9
Gold Dust	7⅜
Goodrich R	15½
Goodyear	20¾
Gen. Bronze	4½
Graham Page	1
Granby	4⅞
Great Morth	18¼
—H—	
Homestake	58¾
Houston Oil	7⅞
Hudson Mot	7⅜
—I—	
Ill. Cent	9¾
Interb. R. T.	4⅞
Int. Cemet	49½
Int. Nikel	17⅞
Inter. Tel	9⅞
I. Tel. F. S.	10
Illin Glast	64⅞
—J—	
Johns Mans	8
—K—	
Kroger Groc	14¾
Kennecot	37¼
—L—	
Lambert Co	12½
Lgg Myers	101½
Loew-s Inc	48¼
Loose Wiles	—
Dorillard	17⅝
Louisv Nas	40¼
Ludlum Stl	18¼
Lehman Cor	26⅜
Liquid Carb	19½
—M—	
Macy (R. R.)	35½
Montgomeri	39
Miss Pac c	1¼
Miss. Pac. p	2¼
Murray Cop	6⅞
—N—	
N. Y. Central	14⅝
Nash Kelvi	8¾
Nat-l Bisc	24½
Nat-l Dist	21¾
Nat-l Dairy	14¾
Nat-l P. Li	7¼
Nat-l Steel	61¼
North Amer	21⅛
N. A. Aviat-n	10
Nort Pacif	9⅞
—O—	
Ohio Oil	11⅜
Otis Elev	22
Otis Steel	10¼
—P—	
Packard Mot	4½
Paramount	9¾
Pennsylvann	17⅞
Pat Mines	10⅛
P. Petroleum	39½
Pullman Co	29¾
Proc Gamble	50¾
Pure Oil	11½
Puerto Rico	18¾
—R—	
Radio Corp	6⅝
Rep. I. Steel	17½
Reynolds	41½
—S—	
Scen. Dis	17¾
Safeway St	16⅞
Sears Raeb	65
Shell Uni	14¾
Simmons Co	20¼
Soc Vacuun	14⅜
St. Paul p	1⅛
So. Pacific	14⅛
South R	9½
Stan Brands	7¼
Stand Gas	4⅛
Stan N. J.	51⅞
Stan Oil C	30½
Stewart War	8¾
Studebaker	5⅝
—T—	
Texas Co	43
Texas Gulf	33¼
Tinken Roll	43⅞
—U—	
Union Carb	76¼
U. Pacific	78
Union Oil	20
United Cor	3
Uni. Cor. pfd	28¼
United Fruit	62¾
U. S. Rubber	32¼
U. Aircraft	28⅛
U. S. Steel	53
U. S. Inb Alc	19⅝
U. Gas corp	4
—V—	
Vanadium	17
—W—	
Warner Bros	5⅝
W. Brothers	3½
West Union	25¼
West. Elec	92⅝
Woolworth	45
Yellow-Tr	13⅜

CAMBIOS

Tipos de venta al cierre ayer en Bancos de esta capital:

New York, cable	1/10P.
New York, vista	1/10P.
Londres, cable	4.96½
Londres, vista	4.96¼
París, cable	2.80
París, vista	2.79½
Madrid, cable	Nominal
Madrid, vista	Nominal
Italia, cable	5.29
Italia, vista	5.28½
Bélgica, cable	17.05
Bélgica, vista	17.04
Alemania, cable	40.35
Alemania, vista	40.33
Toronto, cable	1%D.
Toronto, vista	1 1/16%D
Hong Kong, cable	30.85
Hong Kong, vista	30.84
Amsterdam, cable	55.20
Amsterdam, vista	55.15
Buenos Aires, cable	26.50
Buenos Aires, vista	26.45
Suiza, cable	23.02
Suiza, vista	23.01
Japón, cable	29.10
Japón, vista	29.05
Suecia, cable	25.85
Suecia, vista	25.84

ACCIONES DE LOS BANCOS

Guaranty Trust Co.	235
New York Trust Co.	88
Chase Nat. Bank	31⅞
National City	26½
Public Nat. Bank	26½
Manufacturers Trust	37½
Irving Trust	11⅜
Corn Exchange Bank	48¼
Chemical B. Trust Co.	40
Bankers Trust	46½
First National of N. Y.	1.585
Bank of Manhattan	18
Central Hannover	88¼
First Nat. Boston	37¾
Royal B. of Canada	173
First Boston Co.	17¾
Continental Bank	12⅞

BANQUETE HOMENAJE

A iniciativa entusiasta de numerosas corporaciones económicas de Cuba y clases productoras, se ha tomado el acuerdo de ofrecer un banquete al Embajador de los Estados Unidos de América el día 4 de Julio próximo, como un homenaje de simpatía y gratitud de la nación cubana a dicha República.

Las adhesiones se reciben en Habana, 80, teléfono número A-7341, hasta el Sábado, día DOS de Julio de 1938, donde se les proveerá de la correspondiente invitación, que deberá ser presentada a la entrada. La hora y lugar serán señalados oportunamente.

Precio del cubierto: $5.00.
Traje blanco.

Dr. RAUL DE CARDENAS,
Presidente del Comité Organizador.

BOLSA DE LA HABANA

COTIZACIONES AL CIERRE AYER

COTIZACION OFICIAL

Bonos y Obligaciones República de Cuba

	Comp.	Vend.
Speyer 1904	103	110
Deuda Int. 1905	98	103
Cuatro y medio 1909	99	104
Morgan 1914	105	110
Morgan 5½ 1923	105	106
O. Públicas 5½ 1945	72¾	73¼
Obligaciones oro con 9 cupones	33	—
Obligaciones oro con 7 cupones	30	—
Obligaciones oro con 4 cupones	30	—
Azúcar 5½ 1940	101	—

República de Cuba, Morgan, Seriados, 5½%—1927:

	Comp.	Vend.
J — Vence 1o. de julio de 1937	101½	103½
Ayunt. Habana 1a. Hip.	—	—
Ayunt. Habana 2a. Hip.	—	—
Centro Asturiano	48	—
Cervecera	54	—
Cervecera Obgs. no Hip.	10	25
Gas	106	—
H. E. Cons.	20	—
Havana Electric, Debentures, Obgs. no Hipt.	1	2½
Edificio La Metropolitana, S. A.	30	—
Mercados de Abasto y Consumo 1a. Hip.	60	—
Nueva F. de Hielo	104½	—
Papelera S. B	80	—
Teléfonos	91	—
Unidos	10	—

Acciones

	Comp.	Vend.
Banco Terr.	7	—
Banco Terr Bnfs	¼	—
Cervecera	—	—
F. C. Cons. de Cuba P.	3¾	6
Cuba R. R.	7	—
Fibras y Jarcia	26	—
H. E. Utili. Co. P. 6%	35	39
H. E. Utili. Co. P. 5%	7	11
H. E. R. C. Prfs.	¼	—
H. E. R. C. C.	⅛	—
Jarcia, P.	60	—
Jarcia, C.	8½	—
Licorera de Cuba	3	—
Mercantil, La (Seguros)	101	—
Metropolitan Auto	102	—
Naviera, P.	12	—
Naviera, C.	1¼	—
Nueva F. de Hielo	140	—
N. F. de Hielo Bnfs.	39	—
Pesca, P.	14	—
Pesca, C.	1	—
Teléfono, P.	35¾	40
Teléfono, C.	20	185
Unidos	1¾	2½
Unión Oil	2⅝	3⅜
1ra. Papelera Cubana	—	—
Cédulas Primer Papelera Cubana 8%. (En circulación $500,000)	—	—
Cía. Muelles de Regla	100	200

COTIZACION A TERMINO

Ayer a las 3:30 p. m.

Entregas: días 15 y último de mes

Bonos y Obligaciones República de Cuba

	Comp.	Vend.
Speyer 5%	104	109
Deuda Int.	99	102
Speyer 4½%	100	103
Morgan 5%	105	109
Morgan 5½%	105¼	106
O. Públicas 1945	73¼	73¾
Obligaciones oro con 9 cupones	37	50
Obligaciones oro con 7 cupones	31	33
Obligaciones oro con 4 cupones	30½	33
Azúcar	101	—
J. Morgan julio 1937	102	—
Ayuntamiento, 1a.	95	—
Ayuntamiento, 2a.	96	—
Centro Asturiano	47	—
Cerv. Int. Obgs. no Hip.	15	—
Gas y Electricidad	108	—
H. E. R. Co.	30	—
Havana Electric Ralway Co. Obgs. no Hipt.	1	1⅝
Nueva F. de Helo	104½	—
Papelera Subana, S B	80	—
Cuban Telephone Co.	92	—
Unidos	9	—

Acciones

	Comp.	Vend.
Cervecera Int.	22	—
F. C. Cns. Prfs.	3	7
Cuba R. Prfs.	7	7
H. E. Uti. Prfs.	36½	40
H. E. Utili. Pretes	7	11
H. E. Ry. Co. Prfs.	½	—
Jarcia, Prfs.	70	—
Jarcia, Cms.	8	—
Licorera de Cuba	3	10
Naviera, Prfs.	14	—
Naviera, Cm.	1	3
Nueva F. de Hielo	140	—
N. F de Hielo Bnfs.	41	—
Teléfonos, Prfs.	35	39
Ferrocarriles Unidos	2	4
Unión Oil Co.	2½	10

COTIZACION LIBRE

Bonos y Obligaciones

	Comp.	Vend.
Inter. Tel. Convert., 4½%	92	—
Inte. Tel 5% 1955	60	—
Cuba Tel. Co. 7½%	95	—
Cuba R. R. 5% 1952	38	—
Cuba R. R. 6%	39	—
Cuba R. R. 7½% 1936	50	—
Nort. de Cuba 5½% 1942	35½	—
Manatí Sug. 5½ 1942	22	—
Vertientes Sug. 7% 1942	10	—
C. Gallego 6% 1975	40	—
V. Tennis 3% 1949	4	8
Pro A. Musical 7%	40	—
C. Español 6%	50	—

Acciones

	Comp.	Vend.
Inter. Telp. and Tel.	9	—
Cía. Cubana de Electricidad Prfs. $6.00	23	24⅞
Cuban Ame. Sug. Prfs.	60	—
Cuban Ame. Sug. Cms.	4	—
Cuba Co., Cms.	½	—
Auxiliar Marítima (Suscrpción)	5	10

MUNICIPIO DE LA HABANA

Secretaría de la Administración

CONVOCATORIA.

En cumplimiento del Acuerdo No. 1,533, adoptado por la Cámara Municipal en Sesión Extraordinaria de 3 del mes en curso, que dispone se saque a subasta el nuevo arrendamiento del Edificio propiedad Municipal conocido por Frontón Jai Alai, situado en la Manzana comprendida entre las calles de Concordia, Marqués González, Lucena y Virtudes, el señor Alcalde ha ordenado que se convoquen licitadores para el acto de la subasta del arrendamiento del citado edificio con arreglo al Pliego de condiciones que se inserta a continuación, acto que se llevará a efecto el día 20 de julio próximo, a las 4 P.M. en el local que ocupa esta Secretaría de la Administración.

La Habana, junio 23 de 1938.

Dr. Orosman Viamontes.
Scrio. de la Admón. Municipal.

PLIEGO DE CONDICIONES

Primera: El término del arrendamiento será el de DIEZ AÑOS, a contar desde el día en que se firme el contrato definitivo del mismo.

Segunda: Las personas que deseen tomar parte en la licitación deberán hacerlo prestando, previamente una fianza en efectivo equivalente al DIEZ POR CIENTO del total importe del arrendamiento por los diez años señalados, con el tipo mínimo que se fija como importe del arrendamiento por año. Esta fianza será prestada, con veinte y cuatro horas de anticipación a la fecha señalada para la subasta, en la Tesorería del Municipio y deberá asimismo, prestarse fianza, equivalente al DIEZ POR CIENTO de las cantidades que se indiquen por el licitador que habrá de ingresar en total por cada un año, por los impuestos que abone de carácter municipal, o por virtud de otras leyes por las que ingresen en el Municipio; esto es, que el licitador responderá con esa fianza a que en la Tesorería del Municipio ingresará la cantidad que como mínimo señale en su oferta por los impuestos que pague y que se le entreguen al Municipio en virtud del uso o destino que de al edificio cuyo arrendamiento se subasta.

Tercera: Todas las proposiciones que se hagan deberán comprender estos extremos: Primero: precio del arrendamiento que no deberá ser inferior a CINCO MIL PESOS anuales. Segundo: el destino o uso que, principal y primordialmente se le ha de dar al edificio, determinando los impuestos que se han de satisfacer con ocasión o motivo del uso del edificio y del montante que estos impuestos han de ingresar en la Tesorería del Municipio, fijando un mínimo de los impuestos a satisfacer o que habrá de toda suerte de ingresar en el Municipio, a excepción de los casos fortuitos o de fuerza mayor, o por virtud de disposiciones legislativas o gubernativas que impidan el que se puedan llevar a cabo la exacción de esos impuestos, y por tanto, del ingreso a favor del Municipio, debiendo determinarse además en la proposición todas las industrias o comercios que además del destino principal que se dé al edificio se pretendan establecer en el mismo, señalando los impuestos y contribuciones que dichas industrias o comercios que se establezcan están obligadas a pagar de acuerdo con las leyes vigentes sobre la materia, y que por tanto habrá de ingresar en la Tesorería del Municipio.

Cuarta: El precio del arrendamiento no podrá ser menor de CINCO MIL PESOS anuales.

Quinta: Los postores se comprometerán a mantener en perfecto estado de conservación y cuidado el edificio, que conservará su actual estructura y distribución interior durante todo el término del arrendamiento, realizando para ello cuantas obras sean necesarias y de entretenimiento periódicamente. Una vez cada año deberá efectuarse una inspección general del edificio arrendado por un delegado del señor Alcalde en unión de otro del arrendatario para señalar aquellas obras de detalle y pinturas y entretenimiento y buena conservación del edificio, como alguna otra mayor si fuere necesario realizar para que el mismo pueda ser recibido a la terminación del arriendo en las buenas condiciones en que se encuentra actualmente. Cualquiera diferencia de criterio en esta inspección anual podrá ser solucionada por el Jefe del Departamento de Urbanismo, que fungirá como árbitro.

Sexta: Todas las obras que se realicen en el edificio durante el término del arrendamiento quedará a beneficio del Municipio desde el preciso momento en que se ejecute toda vez que dichas obras constituyen parte del precio del arrendamiento que se convenga.

Séptima: Para la adjudicación definitiva de la subasta se tendrá en cuenta el precio del arrendamiento sumándole la cantidad o cantidades que por cualquier concepto se obliga y comprometa el licitador a que habrá de ingresar en las cajas del Municipio por año. No se admitirán proposiciones de ninguna clase y serán rechazadas de plano las que no señalen dichas cantidades de una manera seria, cierta, líquida y determinada, no admitiéndose por consiguiente ofertas a base de tantos por ciento exceptuando aquellas cantidades que por virtud o en cumplimiento de cualquier disposición legal haya que determinarse en tanto por ciento y que no ofrezcan el pago de las mismas en metálico y por años fiscales o naturales. La proposición que en virtud de esto ofrezca mayores ventajas será la que se tendrá por más conveniente y favorable para la adjudicación de la subasta. Queda expresa y terminantemente prohibido la compensación de créditos del Municipio para tomar parte en esta subasta, para ofrecerlos como pagos del precio del arrendamiento.

Octava: La falta de pago del precio del arrendamiento durante dos mensualidades consecutivas o la falta de ingresos en la Tesorería Municipal o en cualquiera de las Oficinas del Estado, la Provincia o el Municipio de las cantidades con destino al Municipio y de cualquier impuesto durante el término de un año, dará lugar a la rescisión del contrato en perjuicio del arrendatario.

Novena: Para garantizar el cumplimiento de todas las obligaciones contraídas por el arrendatario, éste deberá prestar dentro de los diez días siguientes a aquel en que fuese adjudicada la subasta una fianza equivalente al diez por ciento del total importe del arrendamiento, durante diez años y además el diez por ciento de la cantidad total que determine que habrá de pagar durante un año en concepto de impuestos por el uso que dé al edificio, y cuyos impuestos sean para el Municipio, y a cuyo efecto señalará el mínimo del montante de esos impuestos que se obligue a satisfacer en cada año, entendiéndose que de no prestar ambas fianzas renuncia a la adjudicación de la subasta con pérdida de las fianzas prestadas para el acto de la misma.

Décima: No será tomada en consideración ninguna proposición que se aparte de los términos de esta convocatoria, sea cual fuere la oferta que contenga.

Undécima: Se hará saber al público las condiciones de esta subasta y que el edificio objeto del arrendamiento no será entregado al licitador a quien se le adjudique sino con posterioridad al veinte y tres de Junio de mil novecientos treinta y ocho.

Duodécima: De acuerdo con el artículo ciento veinte de la Ley Orgánica de los Municipios será rechazada cualquier proposición que se estime conveniente rechazar por el Alcalde.

Décima Tercera: Esta subasta será anunciada con veinte días hábiles de anticipación, en cumplimiento de lo dispuesto en artículo ciento diez y seis de la Ley Orgánica de los Municipios, en concordancia con el artículo ciento diez y siete de la propia Ley y por el Ejecutivo Municipal se dictarán además cuantas medidas legales sean necesarias para que la subasta se efectúe cumpliéndose todos los requisitos propios de actos de esa naturaleza, a fin de que queden garantizados los intereses del Municipio y los de cada uno de los postores que acudan a la misma.

Décima Cuarta: Es obligación del adjudicatario el pago de los anuncios en la GACETA OFICIAL de la República y Boletín Municipal, así como en los periódicos terrestres y aéreos de mayor circulación en que se ordene la inserción de la convocatoria.

Décima Quinta: El contrato de arrendamiento que en su oportunidad se celebre entre la Administración Municipal y el adjudicatario se hará constar en Escritura pública y serán de cargo del adjudicatario todos los gastos de dicha escritura, así como los de los sellos del Timbre que habrán de fijarse previamente al expediente de la subasta.

La Habana, junio 23 de 1938.

Nueva Fábrica de Hielo, S. A.

ACCIONES BENEFICIARIAS

Se avisa por este medio a los tenedores de ACCIONES BENEFICIARIAS, que la Junta Directiva en sesión ordinaria del día 24 del mes actual ha declarado un Dividendo activo DEL CUARTO POR CIENTO (¼%) devengable el día 30 del presente mes y pagadero por los señores N. Gelats y Compañía, Aguiar números 106 y 108, a partir del día 1o. de Julio próximo inclusive, contra presentación y entrega del Cupón número 40.

Del propio modo se avisa a los mismos tenedores de ACCIONES BENEFICIARIAS que la propia Junta acordó un Dividendo Extraordinario del MEDIO POR CIENTO (½%), devengable en la propia fecha del Dividendo ordinario, pagadero asimismo contra presentación y entrega del Cupón número 40 por los mismos señores N. Gelats y Compañía.

Habana, 27 de Junio de 1938.

El Secretario interino,
Antonio DE LA CARRERA.

TABACO

Según la recopilación de nuestro reportero, durante la semana pasada se vendieron y entregaron en el mercado local, 1,684 tercios de Partido, Remedios y Vuelta Abajo. Correspondieron a:

Partido	957
Remedios	650
Vuelta Abajo	77
Total	1,684

Los 957 tercios de Partido eran de cabezas, rezagos altos y bajo, amén de catorcenas de banco. Todos de la nueva cosecha que llega al mercado. Aunque se vendieron pequeños lotes de otras clases, los 650 tercios de Remedios apuntados, eran todos de permanentes del año pasado.

De los 77 tercios de Vuelta Abajo, Habana (Partido) y Las Villas. Según la recopilación hecha por nuestro reportero, ese total se distribuye como sigue:

De Vuelta Abajo	1,498
De Partido	929
De Las Villas	647
Total	3,074

Las partidas que, sumadas, hacen ese total, se recibieron por vapor, ferrocarriles y camiones.

Las entradas de ayer

Entraron en la plaza durante el día de ayer, las partidas de tercios y pacas que relacionamos a continuación:

De Alquízar, para Severiano Jorge y Compañía, 134.

De Güira de Melena, para Sabucedo, García y Compañía, 60.

De Caimito, para José Toraño y Compañía, 61.

De Ceiba del Agua, para Junco C. y Compañía, 43.

De Guane, para Calixto López y Compañía, 4.

De Pinar del Río, para la Cuban Land, 112.

De Remedios, para la General Cigar, 28.

De Guanajay, para Junco y Compañía, 63.

De Mendoza, para José Toraño y Compañía, 30.

De Pinar del Río, para Fernández y Palacio, 83.

De Camajuaní, para la General Cigar, 101.

De Puerta de Golpe, para Constantino González y Compañía, 64.

Bonos de Cuba

Cierre ayer en New York:

Speyer, 5%	101⅜	—
Speyer, 4½%	—	99
Morgan, 5%	103⅜	—
Nort. n. 5½%	102	—
Obras Públicas, 5½%	72¼	73
Cuba Railroad, 7½%	47¼	51
Cuba Railroad, 5%	37	38⅞
Cuba Northen, 5½%	36	36½
Manatí Sugar, 7½%	25	26¼
Int. Tel. and Tel. 5½%	97⅝	97¾
Seguros La Comercal (Suscripción)	80	—
Seguros El Comerco	100	—
Central Voleta	5½	—
Guantánamo, Prfs	17	—
Guantánamo, Cms.	1½	—
Cía. Litográfica, Prfs.	30	—
Litográfica, Cms.	—	—

VALORES

Como en los últimos días de la semana pasada, fué ayer el Bono de Obras Públicas el papel activo en el mercado local. Actuó con algunas oscilaciones que pueden reducirse a lo siguiente: sostenido durante la mañana con tendencia a la baja después del mediodía y reaccionando al alza después de las tres. Se operó en distintas cantidades, cuyo volumen total no logramos precisar. Durante la Cotización Oficial de la Bolsa se vendieron $5,000 a 72¾. Se siguió operando en privado hasta pagarse a 73½ a última hora de la tarde. En New York se operó por un volumen de $30,000, siendo 72½ el precio más bajo pagado, y 73¼ el más alto pagado. Esto pudo haber incluido en la reacción favorable que experimentó el papel en el mercado local a última hora.

Los tenedores de mencionado Bono de Obras Públicas pueden empezar, desde mañana miércoles a hacer entrega del papel que poseen, en el Banco del Canadá. Esta entidad les dará un comprobante y con éste podrán recoger, después de cuarenta y ocho horas, los nuevos Bonos sin los cupones No. 1 y 2, pues el importe de ambos lo entregará el Banco en un cheque. Así se informó ayer en la Bolsa local.

Durante la cotización de la mañana los nuevos bonos fueron cotizados entre 63 y 66.

Las Obligaciones Oro del Tesoro estuvieron indecisas, o más bien sin ningún cambio en relación con el sábado.

Muy firmes los bonos de la Deuda Interior, Speyer, Morgan, Azúcar Mercado Unico, Papelera Cubana, Cuban Telephone y Gas y Electricidad.

Sostenidas las mejores emisiones de acciones. La Nueva Fábrica de Hielo acordó los dividendos regulares y extras para las fundadoras y beneficiarias; de uno y medio, y de uno, para las primeras, y de un cuarto, y de medio para las segundas.

Estuvieron quietos los valores de la Cotización Libre de la Bolsa.

GANADO

LOS PRECIOS EN PIE

Precios que pagan compradores, entregado el ganado en esta capital:

	Ctvs. Libra
Vacuno, de 3½ a	3¾
Cerda, de 7 a	9
Lanar, de 3 a	3½

LOS PRECIOS DE LA CARNE

En los mataderos de esta capital rigen los siguientes precios:

	Ctvs. Kilo
Vacuno, de 12 a	13
Cerda, de 28 a	30
Lanar, de 20 a	25

MATADERO DE LUYANO

Se sacrificaron ayer en el Matadero de Luyanó:

	Cabezas
Vacuno	98
Cerdos	52
Carneros	13

MATADERO INDUSTRIAL

Se sacrificaron ayer en el Matadero Industrial:

	Cabezas
Vacuno	192
Cerdos	114
Carneros	37

CARROS ENTRADOS

Llegaron 30 carros de Oriente, 23 de Camagüey y 5 de Las Villas, con ganado vacuno para el Matadero Industrial.

Cotizaciones

COTIZACION DE LA LIBRA

La libra esterlina se cotizó ayer al cierre del mercado local a $4.96½.

COTIZACION DE LA PESETA

La peseta española se cotizó ayer, al cierre del mercado local, nominal.

COTIZACION DEL FRANCO

El franco francés se cotizó ayer en el mercado local, a razón de 35.75 por dólar.

CAMBIOS EN NEW YORK

Cierre ayer en New York:

Libra Esterlina	4.95½
Francos	2.78½
Pesetas	5½N.

EL ORO Y LA PLATA

Cotizaciones al cierre ayer en la Bolsa de la Habana:

Plata contra billete americano	96⅜	96¾
Oro acuñado contra billete americano	151	—

LOS COMPRADORES PAGABAN EN ESAS POSICIONES AVANZADAS A LA BASE DE 2.70 CENTAVOS

Los futuros del Contrato Americano quedaron al cierre de un punto más alto a un punto más bajo, en comparación con el cierre del viernes. Sigue la huelga en Filadelfia

Ayer circularon rumores de que el viernes se habían hecho ventas de azúcares crudos, para arribar en agosto, a 2.72 a la refinería de Godchaux, de New Orleans. Pero hasta la hora final, esos rumores no habían sido confirmados.

El mercado ayer abrió quieto y cerró con igual tono. Hubo estas ofertas: de 3,000 toneladas de las Filipinas, para llegar en julio 5, a la base de 2.70; 1,000 toneladas de igual procedencia, para embarque en junio-julio, a la base de 2.72, y una moderada cantidad de Cuba y Puerto Rico, para embarque en julio, y de Filipinas, para embarque en julio-agosto, a la base de 2.75. Los refinadores mostraban interés como compradores por azúcares en posiciones avanzadadas que llenasen sus necesidades, a la base de 2.70.

MERCADO DE FUTUROS.—Se vendieron del contrato americano: 1,800 toneladas en julio, 2,150 en septiembre, 1,850 en marzo y 50 en mayo. Del contrato mundial se hicieron estas ventas: 1,000 toneladas en julio, 100 en septiembre, 1,750 en marzo y 1,100 en mayo.

Según la Russell News, las operaciones en los futuros del contrato número 3 «fueron mayormente de un carácter profesional, con escasos cambios de precios. El mercado cerró de un punto más alto a un punto más bajo. Los intereses productores cubanos fueron compradores de septiembre y vendedores de marzo; y las casas comisionistas, los intereses del ramo y otros, operando a la inversa».

Los futuros mundiales, según la misma información, cubrieron un limitado frente en operaciones profesionales. El cierre fué de medio punto más alto a uno y medio más bajo.

MERCADO DEL REFINO.—Las extracciones del refino fueron regulares. La huelga en las refinerías de Filadelfia persiste y esto ha creado algún nerviosismo.

MERCADO DE LONDRES.—Había ayer vendedores de crudos al equivalente de 0.95 libre a bordo Cuba. La Terminal quieta, con el cierre siguiente:

	Cierre Anter.	Cierre del 27
Junio	5-11	4-10½
Julio	4-11½	4-10
Agosto	5-	5-
Septiembre	5-	4-11¼
Diciembre	5- 0¼	5-
Marzo	5- 1¼	5- 1
Mayo	5- 2¼	5- 2

EN PUERTOS DE CUBA.—El movimiento de los azúcares en todos los puertos de la República, durante la semana terminada el sábado veinte y cinco del actual, según Lamborn, fué como sigue:

	Toneladas
Arribos	62,159
Exportación	75,760
Exist. puertos	526,040

Las exportaciones fueron a: New Yok: 6,177; Philadelphia: 717; Baltimore: 8,512; New Orleans; 11,019; Tampa: 939; Mobile: 1,314; Miami: 76; Norfolk: 717; Wilmington: 3,621; Richmond: 3,439; Savannah: 2,291; Charleston: 516; Chicago: 955; Milwaukee: 621; Sturgeon Bay: 149; Green Bay: 827; Detroit: 621; Ecuador: 1,911; Reino Unido: 31,685.

GODOY-SAYÁN
SEGUROS Y FIANZAS
(INSURANCE AND BONDING)
TELEFONOS: M-9866 M-9867
AGUIAR 77
HABANA, CUBA

LAS IMPORTACIONES DE SARDINAS EN CONSERVA SE MANTIENEN EN ALZA

Cuba ha seguido importando fuertes cantidades de sardinas en conserva de los Estados Unidos, alcanzando las cifras de los 4 meses de este año un total de 2,191,917 libras, con un valor de $141,432, o sea aproximadamente igual que en el mismo período del año anterior.

Las cifras de Washington, que han sido presentadas en forma comparativa por la Revista «Cuba Económica y Financiera», son las siguientes:

4 primeros meses	Libras	Valor
1933	251,453	$ 11,426
1934	543,552	29,610
1935	730,745	41,552
1936	1.259,966	64,626
1937	2.772,211	156,473
1938	2.191,917	141,432

CIERRE DE LOS VALORES EN LA BOLSA DE N. YORK

NEW YORK, junio 27. Una persistente aceptación de ganancias dió por resultado un avance más lento del precio de las acciones hoy, pero las opiniones parecieron mejorar en vista de que la pronunciada venta de valores no alteró el mercado en grado alguno. Los valores de aviación, algo retraídos en el avance reciente, se comportaron hoy de manera muy activa y las ganancias de este grupo estuvieron dentro de los papeles que se destacaron en la lista de hoy. Otro pequeño aumento en el nivel de las operaciones siderúrgicas fué un factor de interés hoy en las noticias del día. La mejoría en el sentimiento del ramo y una demanda en aumento se esperan como resultado de los actuales bajos precios, lo cual también ha inducido a la opinión general que el más bajo punto de dichas operaciones ha pasado a, y que una moderada mejoría parece que se experimentará en el próximo futuro. Las cotizaciones del acero de desperdicio continúan en aumento, con lo que se refleja el hecho de las pocas existencias a mano. La actitud del mercado de valores hoy no fué más que normal en vista del avance reciente, y ello probablemente probará ser tan sólo una interrupción temporal de un movimiento más amplio.—Thomson ad McKinnon.

LOS CANJES DE CUOTAS DE AZUCAR EN LA BOLSA

Los canjes de certificados de identidad, de las cuotas azucareras, fueron cotizados ayer en la Bolsa de la Habana, de la manera siguiente:

	Comp.	Vend.
Libre por Mundial	0.79	0.81
Libre por Retenido	0.02½	0.03
Retenido por Mundial	0.76	0.78
Mundial por Local	0.06	0.07

MERCADO DE MANTECA

Cier

EL SECRETARIO DE SANIDAD HARA QUE LOS FUNCIONARIOS CUMPLAN LAS LEYES Y DISPOSICIONES VIGENTES

ELEGANCIAS de HOMBRE

Por HENRY WOTTON.—Apartado 1332

En lo que al vestir se refiere, el máximo de actualidad se concentra durante el Verano, en la vida al aire libre. En ella tiene especial preferencia el ambiente náutico.

Las prendas que vestimos en la playa, ocupan sitio de honor.

Esto hace que las firmas de más prestigio le ofrezcan la mayor atención y lancen al mercado continuos aportes de nuevos modelos.

El ropero del deportista es ya muy importante, en este sentido.

Para enriquecerlo aún más (!), presentamos estos modelos que nos brinda Sulka.

En un «short» de hilo en tono «burma», en color uniforme, para combinar con un batín del mismo material y color, pero con motivos sobrepuestos de langostas, en color rojo.

Como detalles complementarios están las sandalias de cordones rojos y suela de yute y el pañuelo para el cuello, en fondo «burma» y cuadros en rojo y amarillo vivo.

El «jacket», que es más largo que lo corriente, es de tela esponjosa color azul añil, con cuello de chal y vueltas rojas, del mismo material. Los seis botones son de nácar natural.

Para ser usada con este «jacket», está la bufanda del mismo tejido y tratada en idéntico azul y listas horizontales en rojo y blanco.

CONTESTACIONES:

J. M. B., de La Habana:
Consulta sobre distintos usos de la tarjeta de visita y se refiere, especialmente, a determinados casos.

Le han informado bien; la tarjeta de visita tiene una gran cantidad de usos distintos; muchos más de los que usted anota en su carta y algunos más de los que se practican, corrientemente, entre nosotros.

Cierto que la vida social se ha simplificado en los últimos tiempos y que algunas costumbres y detalles de buen gusto, han ido desapareciendo; por otra parte, en lo que se refiere al caso que usted consulta, el telégrafo y el teléfono han abolido, al popularizarse ,el uso de la tarjeta de visita en muchas ocasiones.

Sin embargo, la tarjeta aún no ha perdido su antiguo prestigio y su elegante significación, en los ambientes diplomáticos ni en la alta sociedad de las grandes ciudades.

En el caso determinado que usted señala, puedo decirle que es perfectamente correcto y de buen gusto, dejar su tarjeta de visita con el ángulo derecho doblado—nunca el izquierdo, como usted cree—cuando las personas a quienes va a visitar están ausentes.

Antes de emprender el viaje que me indica, puede dejar su tarjeta doblada en esa forma, en las residencias de las personas de quien usted desea despedirse.

Anote, entonces, las iniciales P. P. C. Ello quiere decir en francés: «pour prendre conge». La traducción es: para despedirse por viaje.

El uso de estas iniciales es internacional.

Se puede doblar la tarjeta por el centro, cuando su atención es para toda una familia.

No me es posible, desde este Consultorio, extenderme en mi respuesta a usted, al punto de indicarle todos los usos que tiene la tarjeta de visita y los distintos casos especiales que usted consulta. Envíeme su nombre y dirección y me complacerá atenderlo directamente.

MARIA LUISA, de Jaruco:
Desea hacer un regalo a un amigo, en la fiesta de su santo; ofrece varios detalles y consulta, especialmente, sobre el obsequio de pañuelos.

En el caso que usted me indica, estimo que su regalo no está de acuerdo con las relaciones de amistad que hay entre ustedes. Ello daría una impresión de intimidad o de confianza, que no existe.

Al hacerlo, exteriorizaría usted, además, sus especiales simpatías y resultaria poco delicado.

De acuerdo con la reciente y ligera amistad que hay aún entre ustedes, debe limitarse usted a felicitarlo en esa fecha, sin hacerle ningún obsequio.

UN VIAJERO, de La Habana:
Se interesa por el modelo de **tweed**, publicado en el Rotograbado del 16 de los corrientes; hace observaciones y preguntas.

Efectivamente, el traje fotografiado en esa página, es el que está en la «vitrina» de la firma sastreril de referencia.

Puede ordenarlo cruzado, con las mismas caracteristicas señaladas; no pierde su carácter.

No creo que otros sastres puedan interpretar esos detalles con más éxito. El «drape», tanto en el pecho como en las mangas, es muy difícil de lograr. Para que resulte de buen gusto, ha de dar la impresión de holgurt natural y sobria; sin rebuscamiento ni exageración.

El montaje de la manga en esa forma, también requiere pericia.

Puede vestir ese traje para embarcar. Use con él prendas deportivas: una camisa de cuello unido y botones en sus puntas, de color uniforme o con algún pintado; corbata en color contrastante o del color de la camisa combinado con otros; pañuelo de color armonizante; calcetines a rayas horizontales y calzado deportivo, en una sola piel castaño o en gamuza «brown».

RAUL S., de Matanzas:
Se refiere a mi glosa sobre batines, publicada el jueves último en el Rotograbado.

Hace observaciones sobre las telas de los modelos presentados y pregunta dónde pueden adquirirse los batines de telas lavables, a que me refiero.

Tiene usted razón, los modelos presentados en esa página no ofrecían las telas en los pintados a que me refería en el texto. Fueron sustituidos los modelos adecuados por las fotografías de los actores cinematográficos, en obsequio del interés que ellos siempre despiertan.

No sé si todos los motivos de las telas que señalaba, están ya en nuestros comercios de modas masculinas. Desgraciadamente, éstas novedades llegan siempre a Cuba con lamentable retraso.

En lo que se refiere a su interés especial por los batines confeccionados en telas ligeras y lavables, propias del Verano, puedo informarle que en el Departamento de Caballeros de «Fin de Siglo», he visto algunos de buen gusto y del sentido práctico que usted señala.

Ellos también tienen una buena colección de telas propias para ese uso, con las que pueden confeccionar el modelo de batín que usted escoja.

Respecto a su deseo de entrevistarme, en su visita a La Habana, tendré mucho gusto en que lo lleve a efecto. Puede telefonearme al A-9096, en las horas de oficina.

MISTER X., de La Habana:
Desea tener calzado de los modelos «moccasine» y «fraile»; pregunta respecto al uso de ellos y dónde podría adquirirlos en La Habana.

El modelo «moccasine» es exclusivamente deportivo; puede usarlo, sin embargo, en la ciudad durante el día. Es susceptible de ser tratado en una sola piel o en dos, combinadas.

El corte «fraile» puede ser de sport o formal, según la piel en que está confeccionado. Para vestir formalmente de noche, puede ordenarlo en charol.

No me explico cómo usted piensa tratar este modelo en dos pieles; es un corte enterizo que sólo admite una piel.

No conozco en La Habana ninguna firma de calzado que los venda ya hechos. Puedo recomendarle, sin embargo, quien puede atender a su orden e interpretar esos modelos con toda exactitud.

Para ello, envíeme su nombre y dirección.

LE PUSO EL ESTOMAGO TAN FUERTE COMO EL DE UN AVESTRUZ

Jamaica, Yateras.

«Padecí varios años del estómago, siempre lo tenía ocupado, los eruptos tan frecuentes, repetía alimentos del día anterior, siempre tenía ardor en el estómago, no podía comer de tarde, estaba delgado y decaído. Una Nochebuena un amigo me invitó a cenar y ante su extrañeza al ver que me servía sopa solamente, le dije que padecía de dispepsia, replicándome: «Te voy a recomendar una medicina que pondrá tu estómago tan sano y fuerte como el de un avestruz», y escribió en un papelito «Pastillas Digestivas Ebrey». En Guantánamo compré las Pastillas Digestivas Ebrey, en la Farmacia Castillo. Al segundo frasco estaba casi curado. Tomé dos frascos más y me curé por completo. Ahora como de todo, aumenté 12 libras y mis energías se han multiplicado». Ernesto Florián.

Las Pastillas Digestivas Ebrey contienen ingredientes especiales digestivos, antiácidos, tónicos y laxantes suaves que ayudan a terminar con las molestias de las malas digestiones y el exceso de ácido úrico. Acaban con los retortijones de estómago, curan de gases desagradables, terminan con el mal aliento y permitirán a usted comer con placer y digerir los alimentos. Contribuyen a que goce usted de los placeres y de un sueño reparador; las señoras deben llevar siempre consigo las Pastillas Digestivas Ebrey y de ese modo se librarán de los desagradables desórdenes digestivos. Haga una prueba y notará mejoría inmediata en sus padecimientos estomacales con las Pastillas Digestivas Ebrey.

"Yo tenia un cutis malísimo y bochornoso"

escribe una usadora de Resinol

"Barros y espinillas me cubrían la cara y cuello. Me habían aconsejado que usara el Jabón y el Ungüento Resinol. Pero como yo había empleado tantas otras cosas sin obtener éxito, ya estaba disgustada con todo. Una amiga me recomendó que hiciera una prueba con el Ungüento Resinol. En un plazo sorprendentemente corto fue tanto el mejoramiento de mi cutis que casi no podía yo misma creer lo que veía."

MUESTRAS GRATIS del Ungüento y del Jabón Resinol, con instrucciones para su uso. Pídalas a Resinol, Dept. 37, Baltimore, Md.

Resinol

TRES DESERTORES

El coronel José E. Pedraza, Jefe de la División Central de la Policía Nacional, por interesarlo el Jefe del Departamento de Inmigración, ha dictado una circular a los capitanes de Estaciones para que se proceda a la busca y catura de Julio Valle, de E. U. A., de 24 años y tripulante del vapor «Orizaba»; Yodris Stanley, de E. U. de 29 años, tripulante del vapor «Antinuos» y Edmund M-Feak, de E. U., de 23 años y tripulante del vapor «Antinnos» los que se desertaron de sus barcos y se supone se encuentren en esta ciudad.

Obreros portuarios contra el embarque de la piña en dulce

Se consideran amenazados por esas operaciones, más de 300 trabajadores. Acuden a Trabajo

El Director General del Trabajo recibió en horas de la mañana de ayer a más de doscientos obreros que han venido prestando servicios en el puerto de la Habana, y que se consideran desplazados por algunos patronos.

Expusieron al señor Juan V. Govea que ha causado malestar entre ellos el hecho de que haga embarques de piña en dulce la Compañía Naviera de Cuba, pues estiman que esto les perjudica directamente.

El comandante Govea les prometió intervenir en ese nuevo problema; mas los obreros, no muy conformes al parecer, se dirigieron a la Ciudad Militar, para exponer el hecho al Jefe del Ejército Constitucional.

Los patronos navieros se reunirán hoy

Unos trescientos obreros que prestan servicios en los muelles del puerto de la Habana han expuesto al Director General del Trabajo que estiman como muy importante la reunión que hoy al medio día tendrá lugar en el vapor «Oriente», entre los patronos navieros, el Director General del Trabajo, el doctor Casto I. Bustamante, abogado consultor de la Secretaría, y el señor López del Castillo, jefe de Asuntos Marítimos. En ella se abordarán los problemas que desde hace algún tiempo vienen confrontando, por lo que esperan una solución definitiva.

El Director del Trabajo hizo constar que el Secretario del ramo lo había autorizado para asistir a ese almuerzo-reunión, y que, como siempre, estaba dispuesto a buscar una solución armoniosa entre el capital y el trabajo.

Los obreros desean reintegrarse a sus servicios.

Ante el Director General del Trabajo dijeron al medio día de ayer 27 obreros desplazados de los muelles que les era imposible trabajar en otros lugares que no sea donde venían prestando servicios y, por ello, exigían que se les reintegrara al mismo para evitar conflictos a los demás gremios obreros y a los patronos.

Treinta y un días de arresto por injurias

La Sala Quinta de lo Criminal de la Audiencia en funciones de Urgencia, impuso ayer la pena de treinta y un días de arresto al conductor de los Omnibus Aliados, Adriano González González, por injurias a las fuerzas armadas de la República, al ser requerido por un soldado del Ejército Constitucional por dirigirse despectivamente a una dama.

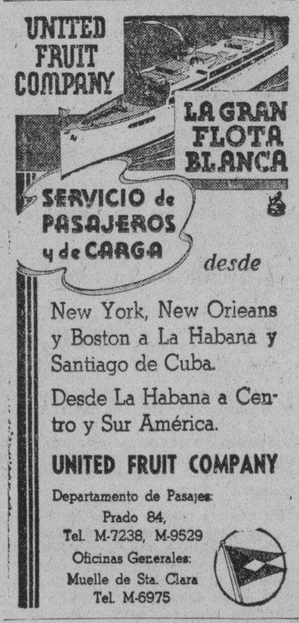

HABANERAS

LA MODA ACTUAL

ARTISTAS DE HOLLYWOOD

En el día de su boda, el cutis de una joven debe lucir claro y suave, como los pétalos de una rosa, para que reciba apropiadamente un maquillaje tan radiante como el que luce la encantadora June Lang.

La mayoría de los cutis se pueden conservar en buena forma con los tres siguientes cuidados: limpieza, tónico y masaje. Todo lo que se necesita es una buena crema limpiadora, un buen tónico y una crema alimentadora. Si la piel es grasosa se recomienda el uso de un cepillo especial para el cutis, y un jabón suave, o los cada vez más populares granos de belleza que a veces vienen en forma de pasta limpiadora para los poros. Una combinación de crema limpiadora y pasta para los poros, se encuentra en un jabón delicioso, ideal para cualquier tipo de piel. Dedicando al empleo de estas tres cosas diez minutos cada noche y otros diez cada mañana, la piel se puede conservar realmente bella. También es muy recomendable una buena crema para la garganta, una preparación para endurecer los músculos y una banda para que la barbilla conserve su contorno firme. Para defectos específicos hacen falta también específicos tratamientos. Así, cuando se presentan manchas, lo indicado es una loción de acne. Para las arrugas y líneas de debajo de los ojos o alrededor de la boca y garganta, una buena crema de las que se ofrecen con ese propósito. Si su piel es muy seca, use una crema alimentadora espesa, mientras que si es grasosa, otra que sea astringente.

LA MODA EN EL PEINADO

Como en la nueva moda, advertimos detalles de verdadera originalidad que consisten en aplicar bucles o postizos en distintas formas de peinados, queremos indicar a las personas que no lo saben que la **Peluquería Michel**, establecida desde hace muchos años en San José, 5, entre Aguila y Galiano, y tiene toda clase de transformaciones, bucles sueltos y peinados completos, de cabello legítimo, que ofrece a sus clientas para que puedan llevar los últimos peinados dentro de la forma más cómoda. Pídanse precios y detalles por el teléfono A-9463.

NOTAS DE PARIS

La primera de las dos exposiciones de modas correctas para las carreras fué un acontecimiento y se llevó a cabo en **Longchamp**. Clientes particulares como también **maniquíes** profesionales presentaron modelos especialmente diseñados por la **couture**, indicaron que la sencillez y la falda corta dejarían fuera de moda los modelos anteriores de falda larga y muchos adornos que predominaban en pasadas temporadas.

Redingotes o chaquetas de color claro se veían combinados con trajes de color oscuro.

Ensembles en gris, con sombrero gris, detalles, medias y boleros de seda gris llamaban la atención y hacían un contraste feliz con los otros modelos de colores vivos.

Las frutas hicieron furor en toquitas adornadas con cerezas y sombreros grandes de paja colorada con la copa llena de cerezas; **chips** en forma de frutas se usarán con el **tailleur** como con el traje de más vestir; uvas de piedras preciosas o semipreciosas o de cristal de color y esmaltes, manzanas y peras doradas con las hojas encrustadas de piedras.

Otra nota llamativa eran las **Poke bonnets** de terciopelo negro. El mal tiempo quitó mucho interés a las exhibiciones de modas en el **Prix de Diane** en **Chantilly**, esa carrera es generalmente la excusa o motivo de la primera exposición de modas del verano. Pero este año los vestidos se cubrían con capas de agua y los sombreros con paraguas. Muchas de las más elegantes concurrentes llevaban enormes sombreros de mucho vestir con trajes estrictamente **tailleur**.

Sombreros con la copa abierta y usando el pelo como parte del adorno, moda originalmente presentada por **Albong**, abundaban. Un modelo de crin negra dejaba ver el pelo rubio coronado con una girnalda de trigo y flores silvestres. Muchos sombreros de fieltro en tonos vivos eran levantados por delante. Los adornos de cintas y de flores predominaban.

REGALOS DE CALIDAD

Cuando se tenga que hacer un regalo, recuerden los que venden en la **Casa Potín**, de O'Reilly, 37, en cajas de bombones o bandejas de dulces en forma de cestos de frutas, estuches finos y llevará nuestro presente el sello distinguido, además de resultar el más práctico dentro de la exquisitez de los productos. Acaban de llegar las mejores confituras de **Cadbury, Marquese de Sevigné, Fry** y **Maillard**, siendo esa casa la que representa esas conocidas marcas.

DUALIDAD

Soy tuya, y tú eres mío, desde el día
aquel que nuestras manos se estrecharon
por primera ocasión. Desde el instante
en que nuestras miradas se cruzaron...

Desde la tarde azul que nos besamos
y luego nos pusimos a soñar...
desde el momento mismo en que advertimos
¡que nada nos podría separar!

Matilde Alvarez-Frank.

Del libro **Iris**, próximo a publicarse.

DELICIOSO PRODUCTO

El **Chocolate Malteado Nao Capitana Armada, Regalo del Paladar**, es el producto más recomendable como reconstituyente y vigorizante, además de ser un delicioso alimento que pueden tomar niños y adultos en proporciones sin tasa, recomendándose a los delicados de estómago y convalecientes.

Sus componentes forman la indicada proporción que sustituye a las medicinas, siendo, además, el preparado que más materias puras contiene.

Pida **Chocolate Malteado Armada**, para su desayuno o merienda en la seguridad de tomar algo delicioso y saludable.

MENU DEL DIA

Almuerzo	Comida
Cup de mango.	Grape fruit.
Tortilla de sesos.	Crema de chícharos.
Costillas de carnero grillé.	Frituras de camarones.
Flan de vegetales.	Pierna de puerco fría. Ensalada.
Torrejas en almíbar.	Panetela de almendras.

RECETAS DE COCINA

Pasta de almendras

Una libra de azúcar molida, una libra de almendras majadas, doce yemas muy batidas y una cucharada de polvo de canela fina, se mezcla todo bien y se echa en moldes sobre papel blanco; se cocina a horno moderado, cuando empieza a subir estará lista.

M. R. de FONTANILLS

Líbrese del estreñimiento

sin arriesgar los efectos de purgantes drásticos

Siéntase saludable, despejado, dinámico

Cuando siente la cabeza pesada y cansado el cuerpo; cuando está desganado, nervioso, sin apetito, no exagere sus preocupaciones hasta enfermarse de veras—ni, con la intención de atenderse, tome tampoco *"cualquier"* purgante, pues podría resultarle más perjudicial que beneficioso.

Lo que usted necesita es simplemente despejar el intestino grueso porque, estando obstruído, entorpece el funcionamiento de todo el organismo. Lo que haría su propio médico, puede hacerlo usted: ayudarse con una preparación vegetal, inofensiva pero eficaz, para eliminar todo desperdicio tóxico. Con tomarse al acostarse dos píldoras de Brandreth, —que son puramente vegetales— usted se levantará muy aliviado. Notará el despertar de nuevas energías, se sentirá en mejor disposición—cumplirá mejor sus tareas—y disfrutará más plenamente las cosas gratas de la vida.

No demore en tomar las Píldoras de Brandreth. Tienen que ser un producto de confianza cuando miles y miles de personas las toman. Es un remedio favorito en la mayoría de los países del mundo. Siempre que sienta la más leve indisposición—pesadez o desgano, o note que le salen barritos o que su piel se marchita, tome Píldoras de Brandreth—y no se preocupe más. Las venden las buenas farmacias. No admita sustitutos.

EL DIRECTOR DEL RAMO ESPERA SOLUCIONAR EL PROBLEMA DE LA RESIDENCIA DE JEFES LOCALES

Rechaza la Dirección de Ingeniería gran número de memorias y planos para nuevas edificaciones. Investígase el origen del fallecimiento de catorce niños todos menores de dos años

El doctor José Miguel Peña, Director de Sanidad, ha recibido del doctor Miguel Villalvilla, Inspector Provincial de Santa Clara, un informe en relación con la actuación del Jefe Local de Remedios que, conforme publicamos hace días, no reside en el término.

Dice el doctor Villalvilla, con vista de la denuncia formulada en ese sentido por el señor Antonio Alvarez, vecino de la citada villa, que es cierto que el citado Jefe Local no reside en su zona, sino en Zulueta, donde tiene establecida su consulta particular, aunque concurre a su oficina para despachar los asuntos propios de ella.

El denunciante, señor Alvarez, afirma, además, que el estado sanitario de la población es cada día más deficiente, con grave perjuicio para sus moradores, continuando el Alcalde Municipal facilitando presos para la recogida de basuras de las calles.

El doctor Peña, con vista de lo expuesto en su informe por el Inspector Provincial de Santa Clara, celebrará una entrevista con el Secretario del ramo, doctor Zenón Zamora, ya que en su poder obran otras denuncias y otros informes sobre distintos jefes locales del interior que no residen en sus términos y al frente de sus oficinas dejan a personas incapacitadas y sin personalidad oficial. El Director de Sanidad se siente optimista del resultado de su conferencia con el señor Secretario, ya que en distintas ocasiones el doctor Zamora ha hecho público su deseo de que, empezando por los propios jefes locales que son sus delegados en cada población, todos los funcionarios y empleados cumplan y respeten las leyes vigentes.

Planos para edificaciones, rechazados

El ingeniero Rogelio Espinosa, Director de Ingeniería Sanitaria Nacional, vistos los planos y memorias presentados al efecto para nuevas edificaciones de casas, ha rechazado los siguientes:

Una casa en la calle Padilla, en San José de las Lajas, de Francisco Trujillo, por no tener ventana al exterior una de las habitaciones; una casa en Pepe Antonio esquina a Rosa, en Güira de Melena, de Pedro Echazábal, por no aclararse en las memorias las dimensiones del terreno y los pisos que han de tener rodapié sanitario; una casa de vivienda en San Cristóbal, frente a la Carretera Central, propiedad de Ignacio Soler Pérez, por no tener las habitaciones capacidad cúbica; el ancho del patio no es reglamentario, por no indicar el Jefe Local de Sanidad el término, si el terreno donde se va a emplazar el inmueble está en la zona que corresponde al 15 por ciento o al 35 por ciento que señala el artículo 54 de las Ordenanzas Sanitarias,y finalmente, por sólo haberse remitido una memoria descriptiva, sin acreditar el título facultativo del informante.

Fallecen 14 menores de dos años

Las autoridades sanitarias locales están investigando el origen del fallecimiento de catorce menores de dos años durante las últimas veinticuatro horas en esta Capital, a consecuencia de trastornos digestivos según aparece en los certificados de defunción expedidos al efecto. Se teme que dichas muertes hayan sido motivadas como consecuencia del brote disentérico que se registra actualmente y por cuyo motivo se han dictado medidas tendientes a dominarlo.

Los niños fallecidos ayer son los siguientes:

Alicia Caridad Herrera, mestiza, de 18 meses, vecina de Parque 153; Estela García Orta, blanca, de siete meses, vecina de La Cabaña; Alberto Amaral García, blanco, dos meses, de Suárez 128; Lourdes Gutiérrez Frejios, blanco de cuatro meses; Recurco 47; Joaquín Barrios blanco, ocho meses, Tulipán 16; Gregorio Palacios, blanco, tres meses, «Hospital Calixto García; Mercedes Reinosa Silveira, mestiza nueve meses, Pila 43; Herminia Arencibia Llanes, blanca, dos meses, Figura 24; Caridad María Valdés Santana, blanca, siete meses, Hospital Infantil; Teodoro Sinnero Saldiñas, blanco, cinco días, Línea y G; Regla Bravo Camellin, blanco, cinco meses, Hospital Infantil y Gladys Regla Pérez Avila, blanco, dos meses, de Marina 16.

El número total de defunciones ocurridas ayer en esta Capital fué de treinta y tres.

Informe sobre el empleo de las drogas

El Secretario de Sanidad, doctor Zamora, ha recibido del Director del ramo, doctor Peña, un informe sobre la labor realizada en Cuba durante el pasado año para la vigilancia y control del consumo legal de productos narcóticos y la labor de la Policía y los Tribunales de Justicia contra los traficantes clandestinos.

Se ha comprobado que los 362 casos de que tuvieron conocimiento los Tribunales, los productos narcóticos no habían sido sustraídos de la circulación legal debido a la vigilancia y control que se ejerce, pudiendo asegurarse, por tanto, que procedían de contrabandos.

Dice el doctor Peña, en su informe, que en Cuba no se cultiva la adormidera, la coca, y en cuanto al cáñamo índico (más conocida por mariguana), existen pocas siembras.

El anterior informe ha sido remitido a la Liga de las Naciones por conducto de la Secretaría de Estado.

Estado epidemiológico

Hasta la una de la tarde de ayer había en las seis provincias 1,391 casos de Paludismo, 322 de Fiebre Tifoidea, 287 de Frambesia, cuatro de Poliomielitis anterior aguda y uno de Fiebre Ondulante o de Malta.

Ha sido dado de alta de Poliomielitis el menor Edward Einslow, vecino de El Caney, Oriente.

En cuanto al brote de Tifoidea en esta Capital han sido dados de alta Gladys Hernández, de Gervasio 120 y Neida Tomé, de Príncipe 123.

Positivos, nuevos: Pedro Sánchez, de Acosta 609 y Caridad González, de Luyanó 109.

Fallecidos a consecuencia de Fiebre Tifoidea: Roberto Corzón, de San José 166 y Julia Betancourt, de la Calle 4 número 214.

Niños inscriptos en los Concursos de Maternidad

En el Concurso de Homicultura de La Habana fueron inscriptos ayer los niños Sergio Norberto García Lemus, Antonio Alvarez de León, Isabel María Alvarez de León, Caridad García Padrón, Luis Fernández Romero, Eulalia Ramos Menéndez, Ofelia García, Mario Miranda Morales, Gabriel Sánchez Cárdenas, Néstor Fornos Blanco, Guillermo Valdés Borrajo y Sergio de la Torre Verdejo.

En el Concurso de Maternidad los niños Abel Rodríguez, César Arteaga y Manuel Iglesias.

Seguirá hoy el juicio contra Gabriel Cruz, acusado de haber dado muerte a Felicia Lemus, en la Playa de Marianao

El Fiscal le pide pena de muerte por un delito de asesinato. Se mantienen los cargos contra la mujer que quiso matar a su amante. Sentencia sobre reconocimiento de un hijo natural

Deberá seguir esta tarde en la Sala Cuarta de lo Criminal de la Audiencia el juicio contra Gabriel Cruz Acosta, matador de la joven Felicia Lemus, en un kiosko de la Playa de Marianao, en 19 de septiembre del pasado año, cuando dicho procesado estaba allí haciendo prácticas de tiro al blanco y con el revólver que portaba disparó contra la muchacha, que también había concurrido con varios amigos. Originó el hecho, según las actuaciones, el que ella se negara a reanudar las relaciones íntimas que habían sostenido. El Fiscal, que califica el hecho de asesinato cualificado con agravante, pide que se castigue a Cruz Acosta con la pena de muerte, y fija la indemnización en $3.000.00 en favor de los herederos de la víctima. Defiende el doctor Israel Camus, que mantiene la tesis de que el hecho fué por accidente, ajeno a la voluntad o imprudencia del procesado, por lo que debe ser absuelto.

Resuelve el Tribunal Supremo interesante litis sobre reconocimiento de hijo natural

La señora Raimunda Suárez, como madre del menor Juan Suárez, promovió juicio declarativo de mayor cuantía en el Juzgado de Primera Instancia de Marianao, contra los herederos de D. Juan Rodríguez Naranjo, para que se declarase que dicho menor era hijo natural de este último, oponiéndose a la demanda la señorita Angela Zenaida Ramírez, hija natural reconocida del mismo, a la que dió la razón el Juez doctor Martínez Bandujo.

La Sala Primera de lo Civil y de lo Contencioso Administrativo de la Audiencia de la Habana, declaró con lugar la demanda, fundándose en que el citado menor había estado en la posesión del estado de hijo natural del difunto Ramírez y Naranjo y en que tanto éste como la madre, Raimunda Suárez, eran solteros en el momento de la concepción, formulando voto particular los magistrados Rodríguez Acosta y Macías, en sentido de que se debía declarar sin lugar la demanda.

La señorita Angela Zenaida Ramírez, dirigida por el doctor Raúl de Cárdenas, estableció recurso de casación por infracción de ley, y el Tribunal Supremo, con la ponencia del doctor Carlos M. de la Torre, aceptando la tésis de dicho letrado, casa la sentencia, declarando que si bien se probó en el juicio que los padres del menor eran solteros, no se justificó que entre ellos no mediara ningún otro impedimento.

En su segunda sentencia, el Tribunal confirma en todas sus partes la que había dictado el Juez de Primera Instancia de Marianao, doctor Rafael Martínez Bandujo Troncoso, o sea declarando la demanda sin lugar en todos sus extremos.

Mantuvo el Fiscal contra la agresora de su amante

Se celebró en la Sala Cuarta de lo Criminal de la Audiencia el juicio contra Magdalena Sánchez Hernández, que acometió a hachazos a su amante José María Rodríguez Mosteiro, en el domicilio de ambos, en Buenavista, el 3 de enero de este año. Practicadas las pruebas, el Fiscal doctor Humberto de Cárdenas, mantuvo la pena de seis años de prisión, calificando el delito de lesiones graves cualificado por la alevosía, por aparecer que Rodríguez Mosteiro dormía cuando fué agredido por Magdalena. Esta fué detenida por el doctor Jenaro G. Brito, que mantuvo la absolución por legítima defensa, afirmando que su clienta fué acometida por Rodríguez Mosteiro, y que por lo tanto éste no dormía, teniendo que defenderse de esa agresión al ver en peligro su vida.

Resuelto por la Audiencia un recurso de amparo en juicio de desahucio

La Sala Primera de lo Civil de la Audiencia acaba de dictar sentencia declarando sin lugar el recurso de apelación establecido contra el auto de 31 de Mayo de este año, que ha confirmado en todos sus extremos con las costas de cargo del apelante. Ese recurso de apelación fué interpuesto en el recurso de amparo en la posesión promovido por Anselmo Otero Fernández, vecino de Batabanó, a consecuencia del juicio de desahucio seguido por el Hospital Nuestra Señora de las Mercedes contra el señor Joaquín Morino Rojas y después de dictada sentencia declarando con lugar el desalojo. El Juzgado de Primera Instancia del Sur rechazó la admisión del recurso de amparo citado, por lo que no hubo lugar a sustanciarlo, cosa que confirmó la Audiencia en todos sus extremos.

Ultimas designaciones del Tribunal Supremo

La Sala de Gobierno Extraordinaria del Tribunal Supremo ha hecho últimamente estas designaciones: doctor Felix Moya Pérez, Juez Municipal Segundo Suplente de Madruga; doctor Oscar del Pino Díaz, Juez Municipal Segundo Suplente de Santa Cruz del Sur; doctor Roberto R. Silva, Juez Municipal Segundo Suplente de San Fernando de Camarones. Y ha aceptado la renuncia que de sus cargos han hecho, el señor Alberto A. de la Torre Martínez, Juez Municipal de Cascajal, y el señor Francisco Valero Barroso, Juez Municipal Segundo Suplente de San Jerónimo.

Ultimas licencias concedidas por la Audiencia

Al doctor Silvio Dechard, Juez Municipal de Regla, 30 días por enfermedad; al doctor Manuel R. Zaldívar Cordero, Juez de Primera Instancia de Almendares, 30 días para asuntos propios; al doctor Raúl Balzán González, Juez Correccional de la Sexta Sección, 15 días por enfermedad; al doctor Fidel Vidal Camps, Juez Correccional de la Primera Sección, 30 días para asuntos propios; al doctor José de Valle Moré, Juez de Primera Instancia del Oeste, un mes, ordinaria, y un mes y medio, extraordinaria, por enfermedad; al doctor Lincoln Brito, Juez Municipal del Norte, 30 días para asuntos propios; y al auxiliar de la Sala Primera de lo Criminal de la Audiencia José Sánchez Blanco, 15 días por enfermedad.

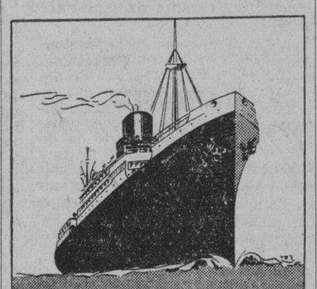

S/S "MUNARGO"

Servicio de Carga y de Pasajeros en ambas direcciones entre

New York
Nassau
Miami
Habana

Salidas fijas quincenales

Próxima salida de New York:
9 de JULIO

Próxima salida de la Habana:
2 de JULIO

MUNARGO LINE COMPANY

Agentes:
United Fruit Company

Depto. de Pasajes:
Prado 84, Tels. M-7238, M-9529

Oficinas Generales:
Muelle de Sta. Clara, Tel. M-6975

POR UN DISGUSTO FUE AGREDIDO UN SOLDADO

En el tercer centro de socorro fué asistido de heridas contusas por la cabeza y rostro, de carácter grave, el soldado Víctor Pérez Reyes, de 29 años, destacado en la Escuela de Ingenieros, que dijo les fueron acusadas al ser agredido por su yerno Emilio Reyes, de 50 años de edad y un hijo de éste nombrado Raúl Reyes Ferrer, vecinos de San Gabriel, letra D, en el Cerro.

Agregó el soldado Pérez, que hubo de tener un disgusto con su mujer, interviniendo en el hecho el padre de ella y su hermano. El primero le acometió con un hacha y el segundo con un palo.

Reyes y su hijo Raúl fueron detenidos.

M.E.C.D. 2016

HA SIDO CONDENADO POR LA AUDIENCIA MATANCERA A 18 AÑOS EL MATADOR DE MARIANA MOREJON

REGRESARON A STGO. DE CUBA LOS DELEGADOS A LA SEGUNDA REUNION NACIONAL DEL CAFE

Distinguidos remedianos hacen declaraciones acerca de lo que representa el homenaje que se ha rendido en esa villa al Jefe del Estado y a los hermanos Jiménez Lanier

PINAR DEL RIO

UN MARIDO CELOSO LE CORTA A SU ESPOSA EL PELO Y LAS OREJAS

PINAR DEL RIO, junio 27. DIARIO. Habana.—A las diez de la noche ha sido traida al Hospital de esta ciudad la señora Victoria García Antigua, vecina del lugar conocido por El Brujo, en el barrio de Las Taironas, de este término, siendo asistida de una herida de pronóstico grave en la oreja izquierda con pérdida de la misma.

Según declaró a la Policía había sido llevada por su esposo hacia un lugar conocido por El Infierno, en donde aquél, con un cuchillo que portaba, le cortó el pelo y una oreja.

Agregó que su esposo se nombra Emilio Aguiar, estimando que obró así por celos infundados.

Aguiar, después de cometer el hecho, se dió a la fuga, siendo perseguido por la fuerza pública. El Juzgado actúa.

Guillermo Rodríguez,
Corresponsal.

PINAR DEL RIO, junio 27. DIARIO. Habana.—Margarita Pérez Parra, vecina de esta capital, sufrió grave intoxicación luego de ingerir pastillas desconocidas por encontrarse aburrida de la vida, según declaró. Con igual propósito de quitarse la vida, tomó fuerte dosis de tinta rápida Angela Cepero Alvarez, vecina de Bahía Honda.

—Toda la sociedad vueltabajera sigue interesada por la salud de la bondadosa dama señora Ursula Valdés de Benítez, esposa del director general de Inmigración y madre del teniente coronel Manuel Benítez Valdés. A los votos que por la pronta mejoría de la respetable dama hace toda la sociedad, sumo los míos muy fervientes.

Guillermo Rodríguez,
Corresponsal.

MATANZAS

CONDENADO POR HOMICIDIO A DIECIOCHO AÑOS DE PRISION

MATANZAS, junio 27. DIARIO. Habana.—Hoy dictó fallo la Audiencia, condenando a dieciocho años de presidio a Enrique Villalonga Argüelles, por homicidio de Mariana Morejón.

Lovio,
Corresponsal.

EL AUMENTO DE SUELDO A LA POLICIA

UNION DE REYES, junio 27. DIARIO. Habana.—Las clases sociales de este pueblo se adhieren a las peticiones hechas en las columnas del DIARIO solicitando la aprobación por el Poder Legislativo de la ley de aumento de sueldo a la Policía Nacional del interior. Los vigilantes de esta Sección sólo perciben $22.50 mensuales, cantidad insuficiente para cubrir las más perentorias necesidades de una familia, no estando compensada la diaria labor que rinden en beneficio del pueblo.

Iglesias,
Corresponsal.

SANTA CLARA

PARTIO RUMBO A LA HABANA EL SECRETARIO DE AGRICULTURA

SANTA CLARA, junio 27. DIARIO. Habana.—A las nueve de esta mañana partió para la Habana el Secretario de Agricultura, acompañado del Gobernador de Oriente y miembros del Instituto del Café.

A las dos y media de la madrugada quedó clausurada la Segunda Conferencia Nacional, cuya sesión se celebró en el Teatro Terry, después de una activa labor de doce horas en las que se produjeron animados debates entre los caficultores, que han de traducirse en leyes concordantes con las aspiraciones de los mismos.

El Secretario de Agricultura se propone, a su regreso a la capital, visitar las Granjas Agrícolas de Santa Clara y Morón.

A las seis y media salió el tren especial que condujo desde Oriente a los caficultores, llevándose a éstos.

Obdulio A. García,
Corresponsal.

INTERESANTES DECLARACIONES DE DISTINGUIDAS AUTORIDADES

REMEDIOS, junio 27. DIARIO. Habana.—He aquí las declaraciones de algunas distinguidas personalidades, en su reciente visita a esta ciudad.

El doctor Capestany dijo: «He venido a mi vieja y querida ciudad remediana, como uno de sus hijos, para compartir el íntimo gozo de premiar a varios de sus ilustres hijos, como el coronel Federico Laredo Bru, los hermanos Jiménez Lanier y el doctor Bringuier, quienes vienen a poner la esperanza que en nuestro mejoramiento pueden ofrecer los altos cargos de responsabilidad que ostentan en la gobernación del país, me encuentro hoy en Remedios, con plena satisfacción, como un remediano más.»

El senador Frank Carrillo, manifiesta ante el homenaje rendido, lo siguiente: «En este día de rememoraciones magníficas sólo puedo decirles que cada día, para mi honor, me siento más remediano.»

El Secretario de Educación dijo que Remedios es una ciudad en la que se aviva el patriotismo, porque es como un rayo de luz clavado en la sombra de nuestro pesimismo.

Por su parte, el doctor M. Jiménez Lanier, Secretario de Hacienda, al ser interrogado, nos manifestó: «No me siento extrañado del recibimiento cariñoso y estupendo, vibrante de entusiasmo que Remedios nos ha hecho. Los pueblos que como Remedios tienen una historia llena de emoción patriótica tendrán siempre estos rasgos de emotividad y afecto. Es preciso corresponder a ellos no abandonando la idea de laborar por el progreso y la felicidad de este terruño y la de sus hijos.»

Por último, pudimos ver al ilustre remediano doctor Joaquín Jiménez Lanier, a quien el pueblo de Remedios debe la Casa de Socorro que disfruta actualmente, quien se expresó así: «El día en que he sentido el más sentimental recuerdo de mi adolescencia y de mi juventud, ha sido el de hoy.»

Corresponsal.

FELICITAN AL DOCTOR OSCAR ZAYAS LOS COMERCIANTES DE SAGUA

SAGUA LA GRANDE, junio 27. DIARIO. Habana.—En sesión celebrada en la Cámara de Comercio de esta villa, a la cual asistieron numerosos comerciantes, se acordó adherirse al homenaje proyectado a la gran nación de Norte América e Inglaterra. También se acordó felicitar al doctor Oscar Zayas Portela, director de «Avance», por su feliz iniciativa. Se me hizo la encomienda y trasmito por este medio la felicitación.

—Ha producido magnífica impresión la noticia acerca del proyecto de ley que ha presentado el Representante sagüero señor Eduardo Radelat, por el cual se concede un crédito de quince mil pesos para el cuerpo de bomberos de Sagua, que se encuentra carente de material de incendio.

Isoba,
Corresponsal.

CAMAGUEY

TOMARON YODO CON EL FIN DE SUICIDARSE

CAMAGUEY, junio 27. DIARIO. Habana.—Josefina Milán López, mestiza, de quince años, y Carmen Ortega Elizáder, tomaron gran cantidad de yodo con el propósito de suicidarse, encontrándose graves.

—En Sibanicú una descarga eléctrica mató a la graciosa joven de diecinueve años Mariana Bumia Castillo.

—En la finca «Margarita», colonia «San Bernardo», fueron destruídas por el fuego quince casas, estimándose intencional el hecho. Está detenido el haitiano Juan Guillermo.

—Al comerciante José Behar le robaron diez pantalones, sin que se conozcan los autores. El juez de Instrucción le niega noticias a los periodistas, por lo que éstos hacen pública su general protesta.

Hernández,
Corresponsal.

ORIENTE

ADHESION A LA MANIFESTACION DEL 4 DE JULIO

SANTIAGO DE CUBA, junio 27. DIARIO. Habana.—La Junta Directiva del Club San Carlos que me honro en presidir, acordó comunicar a usted su adhesión entusiasta a la manifestación que se celebrará el próximo 4 de julio en honor de la gran República del Norte, única en América que nos ayudó con sus fuerzas de mar y tierra a obtener la Independencia de la Patria, y después con sus consejos, experiencia y acción civilizadora guió nuestros pasos en la senda del gobierno propio, de la cultura y el progreso. También nos asociamos al homenaje a la poderosa nación británica, cuna del noble Almirante Lorraine, tan querido y admirado por nuestro pueblo, la que en días pretéritos, determinó con su enérgica actitud la neutralidad europea en el conflicto bélico hispano-americano, facilitando así la acción libertadora de los Estados Unidos. La Directiva acordó también engalanar nuestro centro social el día 4 de julio con las banderas de las dos grandes naciones y designar al general Rafael Montalvo para que nos represente en la manifestación que se ha de llevar a cabo en esa ciudad en la citada fecha del 4 de julio.

G. Fernández Mascaró,
Coronel del Ejército Libertador.

Larga conferencia del Duce con el Mariscal Badoglio

Gayda declara que Italia tiene bien protegidas sus costas contra una invasión

ROMA, junio 27. (AP).—El Primer Ministro Benito Mussolini ha comenzado a actuar con motivo de las amenazas del gobierno de Barcelona de llevar a cabo represalias contra las ciudades italianas y al efecto ha citado a dos de los militares más destacados de Italia para una conferencia de carácter militar.

El Duce habló primeramente con el mariscal Pietro Badoglio, jefe del Estado Mayor General, y después con el general Alberto Pariani, Subsecretario de la Guerra.

Un comunicado oficial que se dió a la prensa después de las entrevistas hizo creer a los observadores que Mussolini quiso llamar la atención hacia las dos reuniones mientras la amenaza de las represalias estaba presente en la memoria de todos los italianos.

Los funcionarios negaron que se hubieran tomado precauciones de ninguna clase, y el comentador Virginio Gayda indicó que Italia cree que el gobierno de Barcelona se ha enfriado.

Los círculos políticos creen que Mussolini citó a sus dos asesores para tratar de las enérgicas medidas que, según el «Giornale d'Italia» seguirían a cualquier acto de hostilidad de los aviadores del gobierno de Barcelona.

«Al cañón contestaremos con el cañón», decía hay Gayda repitiendo sus anteriores avisos.

«Esta es la regla de la Italia fascista. Frente a esta contra-amenaza que pudiera agravar la posición nada envidiable de la defensa militar roja sin producir las esperadas complicaciones europeas, Barcelona está batiéndose ahora en retirada.»

Gayda declara que las costas de Italia están bien preparadas para hacer frente a una invasión.

EL SEÑOR LOPEZ CASTRO EXPLICA EL MOTIVO DE SU VISITA AL SENADO

El Ing. Amadeo López Castro, Secretario de Agricultura, acudió anoche a la Redacción del DIARIO para hacer unas aclaraciones a la información dada por la prensa sobre su visita al Senado ayer por la tarde.

El motivo de la misma no tuvo relación —nos dice el señor López Castro—sobre el Tratado Anglo-Cubano, sino con la Conferencia Mundial del Azúcar que va a celebrarse en Londres, y su presencia en el Senado fué para llevar al mismo los acuerdos del Instituto Cubano de Estabilización.

LESIONADA

Constancia Martínez Calvo, de años y de Paula 79, fué asistida en el Primer Centro de Socorro, de lesiones menos graves, que sufrió en su domicilio cuando bajaba las escaleras en estado de embraguez.

Hoy por la mañana se iniciarán los exámenes de los radiotelegrafistas en la Secretaría de Comunicaciones

La Caja Postal de Ahorros comenzará en Julio a conceder préstamos a los empleados públicos Es extraordinaria la demanda de localidades para el Festival de los Carteros

Hoy, a las nueve de la mañana, en el local que ocupa la Academia de Radio Telegrafía, en la Secretaría de Comunicaciones, comenzarán los exámenes para radiotelegrafistas. Tres días consecutivos durarán los ejercicios, estando constituído el Tribunal por los señores José M. Vaquero, com Presidente; Ernesto Tro. Secretario; José Senmanat, Nicanor Maury y Mario Esquerro, vocales.

Han llenado todas las formalidades exigidas por la convocatoria 160 aspirantes.

El señor Secretrio de Comunicaciones, Francisco Gómez, concurrirá al acto, acompañado de los altos funcionarios del Departamento y de los periodistas que hacen la información de la Secretaría.

El señor Secretario ha manifestado a los repórters que sólo la capacidad y competencia de los aspirantes serán los factores que pesarán en el ánimo del Tribunal, haciéndose la más estricta justicia.

La Caja Postal de Ahorros comenzará a conceder préstamos desde el mes de julio.

A partir del proximo mes de julio, comenzará la Caja Postal de Ahorrrs a tramitar los préstamos a los empleados públicos, los que se iniciarán los días cinco de cada mes.

Las planillas se entregarán el día primero, pero no empezará su tramitación hasta el día cinco, al objeto de evitar que pueda concederse más de un préstamo por cada empleado.

Examen de capacidad

El Sr. Secretario de Comunicaciones ha dispuesto que sea sometido a examen de capacidad, al objeto de poder operar una estación radiodifusora de aficionados, el señor Diego Sánchez Campanioni, de Sancti Spiritus.

Solicitud de frecuencia

El Administrador de la Cía. Teleradio S. A., señor Ramón Díaz ha solicitado autorización de la Secretaría de Comunicaciones para utilizar la frecuencia de 1560 Kcs. en el servicio de radiodifusión.

El festival de los carteros

Aumenta el entusiasmo del público que desea asistir al «Día de los Carteros» que tendrá efecto el día diez del próximo julio en los jardines de «La Polar».

Nos informa el Superintendente del Departamento de Cartería de la Secretaría de Comunicaciones que el móvil del festival —creación de una Escuela para los hijos de los carteros y aumentar los fondos de beneficencia de la sociedad— ha sido lo que ha hecho que las entradas hayan tenido gran demanda.

CRONICA CATOLICA

PROGRAMA DE LOS DIVERSOS ACTOS CATOLICOS QUE SE ANUNCIAN PARA MAÑANA EN LOS TEMPLOS HABANEROS

EN LA IGLESIA DE REINA.

A las 8 de la mañana, Misa armonizada de Comunión general en homenaje al Superior de la Iglesia de Reina, R.P. Pedro Abad, S.J.

Invita la Pía-Unión de San José de esta iglesia, la cual dirige personalmente; así como las Conferencias de Señoras de San Vicente de Paul; la Junta de Señoras del Colegio-Asilo San Vicente de Paul y las Pequeñas y Grandes Misiones.

El Superior de una iglesia con congregaciones, es por derecho propio el Director General de las mismas, pero no pudiendo atenderlas a todas designa otros Directores particulares para ellas.

Quedan invitadas, pues, todas las congregaciones de esta iglesia.

Después de la Misa, felicitación en la sala de Juntas.

EL JUBILEO CIRCULAR

En la iglesia de Santa Catalina, el Jubileo Circular.

La exposición, después de la última Misa, que en esta iglesia se celebra. A las 5 de la tarde, Rosario, Visita a Jesús Sacramentado, bendición y reserva.

IGLESIA DE SAN FRANCISCO

A las 7:30 a.m. Misa de Comunión general en honor del R.P. Fray Pablo de Lete, Guardián de los Padres Franciscanos de la Habana. Después de la Misa, felicitación.

Se invita a las Venerables Ordenes Terceras de San Francisco y de los Servitas, Cofradías, Congregaciones y Asociaciones, así como a la Federación de la Juventud Católica Cubana, a tan piadosos actos.

EN LA IGLESIA DEL SANTO CRISTO

Los miércoles de Santa Rita de Casia con el siguiente programa: A las 8 y 9 a.m., Misa y ejercicio de la Novena de Santa Rita, y veneración de su reliquia.

A las 5:30 de la tarde y a las 8 de la noche, exposición de S. D. M., estación, rosario, sermón, cánticos, ejercicio de la Novena, bendición eucarística, Himno de Santa Rita y veneración de su reliquia.

IGLESIA PARROQUIAL DEL VEDADO

A las 7 de la mañana, Misa de Comunión general en honor del párroco del Vedado, R.P. Fr. Pablo del Olmo, O.P., como homenaje en sus días.

Después de la Misa, salutación y felicitación en la sala de Juntas de la iglesia parroquial.

MES DEL SAGRADO CORAZON DE JESUS

En la iglesia de Reina, a las 8 a. m. y a las 5 p. m.

En la parroquia de San Nicolás de Bari, a las 7:15 a. m.

En Jesús, María y José, a las 5 pm.

En la del Cristo y en la de las Escuelas Pías de Guanabacoa, a las 5 y 30 p. m.

En la parroquial de los Quemados de Marianao, a las 8:30 de la noche.

EN LA IGLESIA DE LA CARIDAD

A las 9 de la mañana, solemnísima función en honor de San Pablo, Apóstol, con orquesta y sermón.

Invita la señora María Polo, que al igual que en años anteriores, ofrece esta fiesta al Apóstol de las Gentes, San Pablo, Apóstol.

DIA FESTIVO

El miércoles, día 29, es día festivo con obligación de oír Misa y abstenerse de obras serviles, al igual que si fuera domingo por celebrarse la festividad de los Apóstoles, San Pedro y San Pablo.

Se celebran las mismas Misas que se acostumbraban a decir los domingos.

Ya lo sabe todo fiel cristiano, que desde el uso de la razón, está obligado a oír Misa, bajo pena de pecado mortal el próximo miércoles.

En ese día no cabe aquello de que primero «es la obligación que la devoción», porque es obligación el oírla, y obligación para con Dios.

ES HOY DIA DE ABSTINENCIA DE CARNE

Hoy martes 28, es día de abstinencia de carne, pero sin ayuno, en la Archidiócesis de San Cristóbal de la Habana, por ser la vigilia de la festividad de los Apóstoles, San Pedro y San Pablo.

Sobre esta vigilia de abstinencia, debemos observar que la iglesia ha ordenado abstinencia de carne o bien en las vísperas de San Pedro y San Pablo, o en la de Todos los Santos, dejando a los Ordinarios de las Diócesis, el mandar observarla en la víspera de una u otra festividad.

De modo que deben preguntar los fieles a su director, párroco o confesor, cuándo esa abstinencia se observa en su respectiva Diócesis.

En la de la Habana, es por San Pedro y San Pablo.

EL CUMPLIMIENTO DEL PRECEPTO PASCUAL

El miércoles 29 del actual concluye el tiempo hábil para el cumplimiento del Precepto Pascual de confesar y comulgar por lo menos una vez en el año.

Quien no cumpla con ese deber, falta gravemente.

El deber de cumplir con el Precepto, da comienzo a los 7 años y subsiste de por vida.

Los enfermos o impedidos deben avisar al párroco para que le lleve a su casa la Comunión.

Rusia insiste en no pagar lo que le han asignado

Hallan una solución para el financiamiento de la salida de los voluntarios de España

LONDRES, junio 27. (Havas).—Esta noche se consideraba que las perspectivas de acuerdo sobre el aspecto financiero del Plan de Control Naval en los puertos y costas de España, habían aumentado mucho durante el día, gracias a la reducción realizada por el secretario del Comité de No Intervención, Mr. Hemming, de los créditos destinados a aplicar la parte marítima al proyecto. La reducción conseguida por Mr. Hemming es de las 475 mil libras esterlinas calculadas antes, a solamente doscientas cincuenta mil libras. Al parecer, la importante economía se ha logrado reduciendo de ocho a seis el número de puertos españoles en los cuales se instalará observadores permanentes, y disminuyendo también el personal en aquellos puertos en que los delegados del Comité de Intervención se presentaran solamente a la llegada de los barcos. La reducción de los empleados subalternos para el servicio interior en los puertos, ha permitido intensificar la economía.

Rusia sólo quiere pagar la retirada de sus voluntarios

LONDRES, junio 27. (Havas).—La delegación de Rusia en el Comité de No Intervención ha decidido ratificar su actitud anterior, negrándose a pagar su parte alícuota en los gastos de la retirada de España de los voluntarios extranjeros, y limitándose solamente a evacuar a sus propios nacionales. Parece descontada la aceptación de la decisión soviética por Inglaterra, Francia e Italia, pero se duda de la de Alemania.

Es probable que toda la sesión de mañana sea dedicada al problema del financiamiento del Plan de retirada de los voluntarios. En el caso de que se le encuentre un arreglo definitivo, el Sub Comité abordará el estudio del nuevo texto que, a petición de Francia, ha sido redactado por el secretariado, para definir el control marítimo, de acuerdo con lo que se convino la semana última. Sin embargo, no se cree esta noche que todo ello pueda quedar ultimado el martes, pues lo más probable es que antes de entrarse en la discusión del texto de referencia, Lord Plymouth, presidente del organismo, conferenciará con el embajador de Francia, Charles Corbin, quien está en París, y no regresará hasta el martes por la mañana.

GUANABACOA AL DIA

Adhesiones

Cada día va tomando mayor auge el homenaje que en la noche del próximo día nueve de julio se le rendirá por las sociedades guanabacoenses, al conocido y estimado compañero Pepito Sánchez-Arcilla, Secretario del Director del DIARIO DE LA MARINA, en los salones del Casino Español.

A las relaciones de nombres que he dado a conocer en mis anteriores crónicas, tengo que agregar la siguiente:

Señora Nila Figueras de Alvarez, Rolando Rodríguez, José María Delgado, Diego Menéndez, Abraham Ferreira; Manuel Alvarez, Juan Cabricano, doctor Salvador Soler y señora Herlinda Arrondo de Soler, doctor Saturnino Martínez Leiro, señora Zaida Arrondo de Carreño, doctor José García Carranba y señora Aracely Bassette de García, José Reigosa, y señora Adolfina del Corral de Reigosa, Manuel García Abad, Miguel Navarro, Administrador de la Clínica La Asunción, doctor José Díaz Rouselot, Director de la Clínica La Asunción, doctor V. Lambert, Emilio G. Zarracina, Isidoro Marín, doctor Francisco María Héctor, Dr. Oscar de la Vega, Alejandro López, Félix López, Virgilio González, Octavio Cabrera, Alcalde Municipal de Regla, Jesús Fernández, Crisanto Ruiz, doctor Francisco Salazar, Santiago Pachón, Vicente Nonell, Mariano Fernández, Francisco Vidal, Angel Díaz, Mariano Luengas, Luis Lasuen, Cía. Cervecera Internacional «La Polar», señor Feo, Jefe de Venta de «La Polar»; Domingo Nazábal, Agente de «La Tropical»; Juan Duñabetia, Eloy Norman, Mariano Pérez, Alejandro Pérez Pérez, estimado compañero redactor de las amenas «Reglanas», Jesús Martínez y señora Mercedes Onis de Martínez, Angel García Vega, José Ramayo y señora y Luis Fallás.

Operado

Ha sido operado de apendicitis con feliz éxito, en la casa de salud del Centro Asturiano de la Habana, el señor Manuel Menéndez González.

Cumplido joven que goza entre nosotros de merecido afecto por sus dotes de caballerosidad.

Hacemos sinceros votos por su pronto restablecimiento.

Brillantes exámenes

Con notas de sobresaliente terminaron el segundo año de bachillerato en el instituto de segunda enseñanza de la Víbora, las simpáticas y encantadoras señoritas Cira Blanco Ruiz y Nieves Lima Lugo.

También con iguales notas terminó su primer año en ese plantel de enseñanza la interesante figulina de nuestros salones elegantes Gloria Cabricano.

Para tan inteligentes señoritas enviamos nuestras felicitaciones y les exhortamos a que continúen obteniendo tan brillantes notas en sus estudios.

Restablecido

Restablecido de la operación que sufriera en días pasados, se encuentra ya en su hogar el simpático niño Guillermito Moreno de Armas.

Hijo de los esposos Guillermo Moreno y Emilia de Armas de Moreno.

Gustoso lo consignamos así.

De Días

El viernes celebró su fiesta onomástica la gentil señorita Eloísa Meta, inteligente profesora de la Escuela Primaria Superior.

Habiendo tenido la satisfacción de recibir numerosas congratulaciones que le permitieron pasar su día en extremo halagada.

Aunque algo tarde nosotros le enviamos en estas líneas el mensaje de felicitación a que es merecedora

José R. Arango de la Maza.

Ahogado el dueño de una fábrica de tabacos en Viriato

Dos amigos trataron de que no se adentrara en el mar, pero aquél no les hizo caso

MARIANAO, junio 27. DIARIO. Habana.—Esta tarde fué conducido a la Casa de Socorros por el sargento del Ejército Alberto González, perteneciente al Escuadrón cuatro, el señor Rafael Montero, de 22 años, vecino de Atarés 32, dueño de la fábrica de tabacos «La Primadora», en Luyanó, el que fué reconocido por el doctor Pinto, presentando los signos de la muerte por asfixia.

No sabía nadar

Constituído el cabo de la Policía de Marianao, Alejandro García, le tomó declaración a Juan Martínez Rodríguez, natural de España, de 32 años, vecino de Ensenada 360, y a José Méndez Real, de 29 años, residente en 10 de Octubre 381, Jesús del Monte, los que manifestaron que desde hacía varias horas se encontraban en unión del occiso, paseando.

Fueron a la Playa de Viriato a visitar a un amigo allí establecido, y determinaron bañarse, alquilando las ropas de baño en el kiosko «Hispano», donde guardaron las ropas. Cuando caía un torrencial aguacero—agregaron—tres muchachos que iban en un bote fuera de la bahía, se tiraron a nado hasta llegar a la orilla, dejando la embarcación abandonada, y en esos momentos Montero se encaprichó en ir a buscar el bote sin saber nadar. Por mucho que protestaron y trataron de persuadirlo de que no lo hiciera, se tiró al agua, yéndose para donde no daba pie.

Piden auxilio

Los amigos de Montero comenzaron a pedir auxilio llamando al cabo del Ejército que allí estaba de posta, así como a dos hombres salvavidas de la Playa, los que se arrojaron al mar en busca de Montero, pero cuando llegaron a donde estaba él ya era tarde, pues se había sumergido. Lo extrajeron del mar y pensando que pudieran salvarlo lo condujeron a la Casa de Socorros.

De lo actuado por la Policía, se le dió cuenta al doctor Ramiro Martínez, Juez Decano, dejándose el cadáver en el depósito a su disposición.

Entrega a los familiares

Momentos después, el cadáver de Rafael Montero le fué entregado a sus familiares con la obligación de presentarlo para practicarle la correspondiente autopsia.

Creen que se ahogaron dos más

Versiones de los bañistas en la Playa creen que los jóvenes que iban en el bote y que se tiraron al agua, perecieron ahogados, mientras otros aseguran que llegaron a tierra a nado. Las autoridades hacen investigaciones en los kioskos y casetas de la Playa a fin de conocer si en alguno de ellos, quedaron ropas sin reclamar, para poder comprobar si es cierto que hubo más víctimas.

La Policía ocupó en el kiosko «Hispano», un traje carmelita, zapatos, sombrero y otras prendas, así como cincuenta pesos en efectivo, propiedad de Rafael Montero.

A. Martínez,
Corresponsal.

DESAPARICION

En la Segunda Estación denunció Adelaida Bernal, de 37 años y de Factoría 9, que desde el día anterior falta de su domicilio su menor hijo Leandro Felicó Bernal, de 13 años, por lo que teme le haya ocurrido alguna desgracia.

EL SECRETARIO DE O. P. DEDICA ELOGIOS AL SISTEMA DE CAMINOS IMPLANTADO EN ESTADOS UNIDOS

Los propietarios de solares en la Calzada de Zapata, han de construir las aceras que les corresponda. Advertencia a los dueños de cines, para que no arrojen los programas

Ha informado por teléfono el Secretario de Obras Públicas, señor Ruiz Williams, desde los Estados Unidos, que ya había cambiado referencias sobre los nuevos métodos en uso para la construcción de caminos, con distintas personalidades técnicas en la materia. El señor Ruiz Williams ha expresado que es notable el progreso de la vecina República en ese aspecto, y que muchos beneficios se derivarían para Cuba con la aplicación de dichos métodos.

Ratificó al secretario particular, ingeniero Rodolfo H. Lorenzen, sus propósitos de estar de regreso en la Habana el día 30 del actual.

En estudio por los Consultores de la Secretaría de Obras Públicas

Por los Letrados consultores de la Secretaría de Obras Públicas se está estudiando la obligación legal que tiene la Compañía Cubana de Electricidad de soterrar los cables alimentadores de energía eléctrica, a fin de interesar de la misma el cumplimiento de aquélla, evitando el mal efecto que causan los cables, colgando en las vías capitalinas y el peligro que ofrecen en determinados casos.

Tendrán que construir aceras en la Calzada de Zapata

Por la Jefatura de la Ciudad, a propuesta del ingeniero señor Francisco Saladrigas, Jefe de Calles y Parques, se ha dirigido una comunicación a todos los propietarios de solares yermos emplazados en la Calzada de Zapata, desde Carlos III al Cementerio, exigiéndoles la construcción de aceras a ambos lados de la calle. Se ha adoptado esta medida en cumplimiento de un precepto legal, y para proteger la vida de los peatones que no tienen dónde resguardarse el tránsito y están expuestos a los peligros consiguientes.

Advertencia a los Cines

El ingeniero señor Eduardo Gastón, ha notificado a los cincuenta y tres cines de la ciudad que no pueden seguir arrojando, como hasta ahora, anuncios a la vía pública, por prohibirlo el artículo 5o del Reglamento de Limpieza de Calles. También se prohibe la colocación de carteles anunciadores en tapias, postes y paredes. Los infractores serán multados severamente.

Investiga Obras Públicas una poda en la Avenida San Miguel

Se han recibido denuncias en Obras Públicas de haber sido talados a cercén del suelo numerosos árboles en la Avenida de San Miguel, en la Víbora. Con tal motivo, se ha ordenado una investigación para proceder al castigo de los individuos que resulten culpables de esa infracción.

En pésimo estado sanitario el patio del antiguo Mercado de Tacón

En la Superioridad de Obras Públicas se ha recibido una comunicación de los inspectores de Departamento, en la que dicen haber comprobado que los numerosos vecinos que residen en el antiguo Mercado de Tacón, arrojan constantemente al patio central todo género de basuras y detritus, sin que nadie disponga de latones para la recogida corriente. Agregan que aunque los empleados del Negociado de Limpieza de Calles recogen la basura de referencia, ésta permanece unas 24 horas en aquellos lugares, donde crece la hierba y existen charcos de agua sucia, provocando un foco de infección en pleno centro de la urbe.

✝

E. P. D.

EL SEÑOR

Luis Rafael Muñoz y Noroña

HA FALLECIDO

Después de recibir los Santos Sacramentos y la Bendición Papal

Dispuesto su entierro para hoy, martes 28, a las 5 p. m., sus familiares, que suscriben, ruegan a sus amistades se sirvan acompañarlos a la conducción de sus restos al Cementerio de Colón, desde la casa mortuoria, calle H, número 213, entre 9 y 11, Vedado.

Habana, Junio 28 de 1938.

Nieves R. Viuda de Muñoz; Rafael María, María de las Nieves y Luis A. Muñoz y Rodríguez; Carmen T. Santos de Muñoz; María Teresa, Antonio, Cristóbal y Luisa María Muñoz y Valdés Gómez; Rafael, Aída, Luis y Beatriz Muñoz y Sánchez; Ramiro, Nieves, Ofelia y Mario Gómez de Molina y Muñoz; Carmelina y Luis Muñoz y Santos; Ana González Palou de Muñoz; Juan Felipe Noroña y Rodríguez; Rvdo. Padre Jorge Camarero, S. J.

SE RUEGA NO ENVIEN FLORES NI CORONAS

Anuncios CLASIFICADOS de ULTIMA HORA

Más ANUNCIOS CLASIFICADOS de ULTIMA HORA en la página 21

COMPRAS

17 MUEBLES Y PRENDAS

A5-0722: COMPRO JUEGO DE CUARto, sala, comedor; piezas sueltas; neveras, radios toda onda; máquinas Singer, ovillo central, y otras cosas. Llame al A5-0722.

U-1800: COMPRA MUEBLES

Pianos, máquinas de coser, escribir, objetos de arte, plata y porcelana, bronce, libros, antigüedades, neveras, cocinas completas, archivos y lámparas. «El Ras». Teléfono U-1800.

U-1510, COMPRO PARA MI CASA: cuarto tres cuerpos, comedor Renacimiento, máquina Singer, escribir, escritorio, neveras, radios, libreros etc. Oportunidad que se le presenta. Operación rápida: U-1510.

U-2530: COMPRO MUEBLES, LIQUIdo casas completas. Si embarcan dinero anticipado. Objetos arte, porcelanas, vajillas, pianos, libros, máquinas coser y escribir, instrumental clínico, equipajes. Compramos todo. U-2530.

U-7033: COMPRO MUEBLES, OBJEtos arte, máquina coser y escribir, vajillas, alfombras, objetos plata, lámparas, libros, instrumental clínico, etc. Voy rápido. Casa «Varadero». Teléfono U-7033.

Arrendamientos

A-2 ARRENDAMIENTOS VARIOS

SE ARRIENDA COMEDOR EN nueva casa de Huéspedes buen negocio, informan Prado 34½, altos. Preguntar por encargado.

Reparaciones

42 MUEBLES Y PRENDAS

REPARACIONES DE MUEBLES. Esmaltes, barnices, encerados, etc. Limpieza de muebles a domicilio. San Miguel No. 262-A. U-5250.

VENTAS

48 CASAS

SE VENDE DOLORES 163 CASI ESquina Correa, sala, saleta, cuatro cuartos bajos, dos altos, baño intercalado, comedor, cocina, garage con cuartos altos: para verla de 5 a 7 p.m.

PARA RENTA

Esquina 2 pisos cerca Neptuno con establecimiento, rentando $112.00, $10.500. Esquina 400 metros bodega, carnicería y vivienda, rentando $70.00 $6.500. O-Reilly 11 Departamento 407 M-1072.

JAMON

Someruelos 2 plantas gran fachada, frente Fraternidad, renta $80.00, $6.500, o tomamos $3.000, la hipoteca, (urge), otra planta baja, $20.00, S. Rafael $4.000 Palacete «Kohly» $7.000, regalo solar completo (Almendares), con frutales, colocar bungalow ¡600 menos contado, casita Vedado 3 dormitorio $2.500 poco deber, solar 17 y 2 La Sierra 20x47 (regalado) Santos Suárez decorándose, vacía $1.900, facilidades. Invierta hoy evite lamentos mañana. No espero. Tejadillo 17 entre Cuba y Aguiar A-6558.

¡ACABADA DE FABRICAR! ¡VENDO EN $6,500!

Sala, 3 cuartos, baño, comedor, cocina, dos plantas independientes, pegada Belascoaín, techos monolíticos, toda decorada, renta $66, A5-4951. Suárez, Reina 126, altos.

ACABADA FABRICAR ALQUILO BAjos, sala, 3 cuartos, baño, comedor, cocina, calentador, dos patios, toda pintada en colores, Sitios 165-B entre Marqués González y Oquendo, $32. A5-4951. Suárez.

REPARTO MENDOZA CHALET EN $5.000

Vendo en lo mejor de este reparto con frente al tranvía, chalet moderno, compuesto de jardín, portal, sala, recibidor, 2 cuartos, comedor, cocina, garage, 1 cuarto y servicio criados, mucho patrio con frutales, altos, 4 cuartos, baño, recibidor, 2 terrazas, superficie de terreno 850 varas. Precio $5,000 y reconocer $5.000 al 6%. Informes J. P. Quintana e Hijo, Chacón 23, M-8182.

VENDO CASA CHICA, DOS PLANtas, acabada de fabricar, todo de primera, en la calle San Nicolás, inmediata a Monte y Vives, servicios sanitarios de lo mejor, propia toda clase establecimiento, como bodega, etc., y los altos, para corta familia. Hace esquina fraile, muy fresca. Precio económico. Informa dueño: Teléfono U-5406. Belascoaín 18.

LA COSTA MEXICANA DEL PACIFICO ES RECIAMENTE AZOTADA POR UN HURACAN

CIUDAD MEXICO, junio 27. (AP) Vientos con fuerza de huracán están azotando la costa mexicana del Pacífico, según informa el Observatorio Meteorológico del Gobierno.

Se siente alguna ansiedad por la suerte del transporte naval «Progreso», uno de los buques más viejos de la marina de guerra mexicana, que salió hoy de Manzanillo para Acapulco.

Todos los buques que navegaban por la costa del Pacífico, según las noticias que se han recibido en esta ciudad, lograron ganar los puertos antes de que estallara la tormenta.

UN OFICIAL DE LA MARINA AMERICANA MUERE A BORDO DE UN CAÑONERO, EN CHINA

WASHINGTON, junio 27. (AP).—El departamento de Marina dijo hoy que había sido informado que el teniente comandante G. H. Gilmer, encargado de un cañonero norteamericano en China, falleció a causa de las heridas de bala que recibió a bordo del barco.

La muerte ocurrió en Ichang, China, donde el cañonero «Tutila» se encuentra estacionado, y el departamento de Marina agrega que no ha recibido detalles.

VENTAS

48 CASAS

VENDO CASA MAMPOSTERIA, SAla, comedor, cuatro cuartos, cocina, baño, patio, azotea. Figuras de Monte a Vives. Está rentando $34.00. Informe doctor Lamelas, Habana 66.

SE VENDE UNA GRAN CASA EN la Calzada del Cerro con 1.000 metros de superficie, propia para industria, cine o vivienda, baratísima. Informes: A-8875.

VENDO CHALET RENACIMIENTO español, en la Víbora. Compuesto jardín, portal, sala, comedor, dos cuartos, baño modernísimo, cocina, garage, patio, traspatio que se puede fabricar cuatro cuartos al fondo. Precio $3.500. Doy facilidades pago. Informes: Clavel 14, letra B., entre Lindero y Nueva Pilar. Canales.

49 SOLARES

ALTURAS DE ALMENDARES

Se venden 600 varas en Avenida del Río Nro. 12 entre Avenida de la Paz y 14. $4.50 último precio. Directo. Teléfono FO-1600

VENTA DE SOLARES, ALAMBIQUE 20x14 m. $2.000. Goss esq. Libertad 20x47 v, $4. Infanta, 80x40 metros, $1 metro. Informan Neptuno 136 altos. Telf. M-8106. Cruz.

SOLARES EN GANGA

En Calzada Columbia, parcelas a $3.50 vara. La

ANUNCIOS CLASIFICADOS DE ULTIMA HORA

Más Anuncios Clasificados de ULTIMA HORA en la Pág. 20

VENTAS

56 MUEBLES Y PRENDAS

JUEGO CUARTO 3 CUERPOS $28.00, Otro 3-c chifforrober $55, otro caoba $70.00, escaparates lunas $9.00, camas $4.00, aparador, piezas sueltas. Maloja 81-M. San Nicolás y Manrique.

GRAN LIQUIDACION
Por fabricar de varios juegos cuarto, sala, comedor caoba. Infinidad de muebles, sueltos, máquinas Singer ovillo central y lanzadera todo casi regalado. Vea y se convencerá. Angeles 84, mueblería.

59 RADIOS

RADIO «ATWATER KENT», TODA onda, casi nuevo. $40.00. Obrapía 98, alto 20.

62 OBJETOS VARIOS

GANGA: SE VENDEN DIEZ GRUsas de frascos azules de echo onzas de capacidad con tapa de rosca, forma Leche de Magnesia. Se dan baratos. Informes teléfono M-1646.

SE ALQUILA UN GARAGE Y DOS habitaciones 5a 362 entre B y C, Vedado.

Dinero-Hipotecas

64 OFERTAS

SE TOMAN $1.500 AL 12% ANUAL, en primera hipoteca en Vedado, sobre 6.228 varas terreno, calle 32 y 19. Propietario Metropolitana 310. M-2595. No corredores.

ENSEÑANZAS

75 PROFESORAS - PROFESORES

ENSEÑANZAS. APRENDA EL IDIOma Inglés por un método sencillo y eficaz, enseñado por un Abogado Americano, Yale University graduate, por $2.00 el mes. En su casa, para informes diariamente de 12 a 2 p. m. y los lunes, miércoles y viernes a las 7.30 a 8.30. Teléfono M-8168.

INTERES GENERAL

AVISO. — VENGAN A BUSCAR sus prendas antes del día 15 de Julio en las relojerías de Tenientes Rey 36 y Acosta 21 porque tenemos que embarcar. B. Maizlich.

ALQUILERES

80 CASAS DE HUESPEDES

HUESPEDES «LA MILAGROSA»
Habitaciones amplias y ventiladas con baño privado y agua caliente, propias para matrimonios. Comida de primera a la carta. Precios de situación, con toda asistencia. Absoluta moralidad y orden. Teniente Rey 38, altos, esquina Aguiar. Teléfono M-1250.

DEPARTAMENTOOS Y HABITACIONES
Compostela 72 al lado de San Juan Bosco, habitaciones y departamentos interiores de 8 a 15 pesos en la planta baja con entrada independiente de 22 a 25 pesos con todo servicio. Referencias.

CASA DE HUESPEDES: GALIANO 103, entre San José y Barcelona: habitaciones espléndidas, agua caliente, lavabos, excelente comida; solo moral absoluta. M-7380.

GALIANO 111, ALTOS, ENTRE SAN José y Barcelona. Amplia y ventilada habitación; baño intercalado y agua caliente; comida exquisita. Precios económicos. Casa moralidad.

CASA HUESPEDES, TODO ORDEN hay apartamentos muy ventilados, con lo necesario. Buen servicio. Precios económicos. O-Reilly 9.

MANSION LOREDO
Concordia 98. Cómodas y frescas habitaciones. Un apartamento con 4 habitaciones y baño privado. Magnífica comida. Garage. Teléfono A-7681.

82 APARTAMENTOS

EN LOS ALTOS DE «EL GATO NEgro». Obispo 65, se alquila moderno y completo apartamento con frente a la calle, propio para matrimonio. Informan: Cacheiro. A-7780.

ALQUILO A FAMILIA DE BUEN gusto, que no sean más de tres personas mayores, hermoso apartamento de sala y habitación con todo servicio privado con su paticelto todo azulejado. No hay nada igual en higiene, fresco y buen gusto. Hospital 25 entre San José y Valle.

SE ALQUILA UN APARTAMENTO en la azotea del chalet «Villa Rosa», tiene mirador; también hay habitaciones amplias y frescas, para hombres o matrimonios sin niños. Estricta moralidad. Teléfono y demás comodidades; sita en Gonzalo esquina a Gustavo, Vibora. Teléfono I-6279.

83 DEPARTAMENTOS

MONTE 5. ALQUILO APARTAMENtos de posesiones, balcón calle, otro con baño privado, agua abundante, fría y caliente. Con y sin comida. Habitaciones con lavabo, propias hombres solos y matrimonios. Se exige moralidad. A5-0401

SAN LAZARO 222 y 224
Magnífico departamento, compuesto de sala, dos habitaciones, baño y cocina. Se puede ver a todas horas.
Oficinas: Genios y Morro. Teléfono: M-6747.

GENIOS Y MORRO
EDIFICIO «GOMEZ»
Magníficos departamentos, compuestos de sala, comedor, tres habitaciones, baño y cocina, cuarto y servicio de criados. Se pueden ver a todas horas.
Oficinas: Genios y Morro. Teléfono: M-6747.

AMISTAD 68, ESQUINA A SAN MIGUEL
Magníficos departamentos de 1 y 2 habitaciones con baño, luz y elevador. Informes en el mismo, a todas horas.
Oficinas: Genios y Morro Teléfono: M-6747

MANRIQUE 55, PEGADO NEPTUNO alquilo magnífico, amplio y moderno departamento alto, propio para matrimonio con sala, dos cuartos grandes, baño completo lujoso, patio, cocina de gas; llave el encargado.

ALQUILO A FAMILIAS SIN NIÑOS hermosos y frescos departamentos de sala y habitación con vista calle, lavabo agua, en Monte 2-A, esquina a Zulueta. Habana 85 y Habana 55. Son casas de orden, buen aspecto.

DEPARTAMENTO INDEPENDIENTE recibidor, cuarto, servicio, balcón; 15 pesos. Edificio moderno. Campanario 220, cerca Cuatro Caminos. Dueño Monte 327, Café. M-4301.

MARINA NUM. 16-C
EDIFICIO «ECHEVARRIA»
Magnífico departamento, compuesto de sala, comedor, 3 habitaciones, bajo y cocina. Se puede ver a todas horas.
OFICINA: GENIOS Y MORRO. TELEFONO: M-6747.

ALQUILERES

HABITACIONES

SE ALQUILA FRESCA Y AMPLIA habitación, en Galiano 14, esq. Lagunas, (altos).

SE ALQUILAN HABITACIONES COmodas y frescas, casa particular, San Miguel 170 altos entre Escobar y Gervasio.

ALQUILO UN CUARTO CON HERmosa cocina; otro anexo al baño con o sin comida. Calle 11 Nm. 163, entre K y L. Vedado.

SE ALQUILA UNA HABITACION Y un apartamento Calle 21 No. 462 entre Baños y F, altos.

HABITACION PROPIA PARA HOMbre sólo o matrimonio sin niños. Moralidad absoluta, casa de familia. Amistad 71, 1er. piso esq. San José.

SE ALQUILAN DOS HABITACIONES con balcón a la calle, Obrapía 107, altos.

EN AMISTAD 118 ENTRE BARCElona y Dragones, alquilo muy baratas dos grandes habitaciones bajas con su comedor y cocina, a familias que no tengan niños; pueden verse a todas horas.

CASA PARTICULAR ALQUILA UNA habitación muy grande y fresca. San Lázaro 93; 2do. piso, entre Aguila y Blanco.

EN CASA PARTICULAR SE ALQUIla una habitación en la azotea, muy fresca, a un hombre con todo servicio, buen desayuno y comidas; hay teléfono. Cambiamos referencias. San Rafael 68, altos.

ALQUILO HABITACION CON VISta calle e interiores, a matrimonios sin niños u hombres solos, en las casas siguientes: Habana 85, Empedrado 15, Habana 55, Animas 129, Cuarteles 1 y San José 78. Son casas de orden. Buen aspecto.

SE ALQUILA MAGNIFICA HABITAción vista a la calle y todas comodidades: agua fría y caliente, luz, teléfono etc. Neptuno 203 primer piso casi esquina a Lucena.

SE ALQUILA UNA HABITACION DE esquina, vista a dos calles, muy fresca, en casa tranquila a personas mayores u hombres solos, se da todo servicio si lo desean. Belascoaín 120, departamento 10, esquina Clavel.

PRADO 117, FRENTE AL CAPITOlio, se alquilan habitaciones muy amplias y ventiladas con lavamano dentro y agua a todas horas; también un departamento con vista a la calle, precio módico. Informan primer piso.

PRADO 31, ALTOS, SE ALQUILA una habitación a matrimonio u hombres solos, con todo servicios; ambiente familiar. Teléfono M-3922.

FAMILIA RESPETABLE ALQUILA amplia, moderna habitación lujoso baño agua abundante, fresquísima, propia para persona de gusto, con o sin muebles; referencias. Precio razonable. Habana 94, segundo piso.

EN PUNTO CENTRICO COMERCIAL alquilo hermosa habitación balcón a la calle, propia para oficina; hay teléfono; en la misma una habitación en la azotea, para hombre solo. San Nicolás 67, altos, entre Neptuno y San Miguel.

SE ALQUILA EN CASA DE FAMIlia, una amplia y fresca habitación amueblada con lavabo moderno, hay baño completo, agua caliente, una espléndida terraza frente al mar y teléfono. Precio módico. Malecón 14, altos.

SE ALQUILA LUIS ESTEVEZ 28 altos, 2 habitaciones, baño completo, entrada independiente. Telf U-3547. Sra. Martine de Cancio.

85 NAVES - LOCALES

SE ALQUILA UN MAGNIFICO LOcal en Belascoaín, de mil metros con dos esquinas y una nave de 500 metros en Arbol Seco, con chucho de ferrocarril. Informa La Vinatera, Arbol Seco y Peñalver.

LOCAL EN LO MEJOR DE SAN LAzaro, $20. Informes: A-7159.

PARA TALLER, FABRICA DE MOsaicos, medias u otra industria o depósito. Nave con patio y tanques, superficie 215 metros. Buena barriada para personal. Goss 63 entre Estrada Palma y Luis Estévez. $30. Informes: Mendoza y Cía., Obispo 63.

JESUS DEL MONTE 334 O 556 MODERNO
Magnífico local propio para cualquier comercio. Se puede ver a todas horas.
OFICINA: GENIOS Y MORRO. TELEFONO: M-6747

INQUISIDOR 27 POR LUZ
Magnífico local con dos vidrieras, propio para cualquier comercio. Se puede ver a todas horas.
INF. OFICINAS DE MORRO Y GENIOS. TELEF. M-6747.

MONTE 36, ENTRE AGUILA Y ANgeles, hermoso local para establecimiento se alquila en precio razonable. Informes: Monte 193. Teléf. M-2364.

87 HABANA

SE ALQUILAN LOS BAJOS DE CRISto 16, próximos a desocuparse, pueden verse; informes: Perseverancia 58 altos. Precio $35.00

SE ALQUILA ESCOBAR 49, GRAN sala, saleta, 4 cuartos, baño, servicio criadas, motor agua, llave en lechería esquina Virtudes. Teléfono FO-2813 precio $45.00

LINDERO NUMERO 24
Se alquila esta magnífica casa, compuesta de sala, comedor, tres habitaciones, baño y cocina. Se puede ver a todas horas.
Oficinas: Genios y Morro. Teléfono: M-6747.

ALQUILO: $70.00, SAN LAZARO NUmero 336, bajos, entrada por Malecón, entre Gervasio y Belascoaín: portal, 2 salas, 3 recibidores, 5 habitaciones, 2 baños, comedor, cocina, patio y zaguán. Informes: Leyte Vidal; M-2222.

¡APROVECHE OCASION! $34.00, AL quilo Manrique número 5-C, bajos, entre San Lázaro y Lagunas: sala, 2 habitaciones, baño intercalado, comedor, cocina, servicios criados. Informes: Leyte Vidal: M-2222.

¡VIVA FRESCO! ARAMBURO NUmero 13-A, altos, entre Animas y Virtudes, balcón, sala, comedor, 3 habitaciones, baño completo f cocina. $30.00. Informes: Leyte Vidal: M-2222.

SE ALQUILA LA CASA DE OFICIOS 104, sala, comedor, 2 cuartos y servicios, frente a la Alameda de Paula. La llave e informes al lado en la barbería.

SE ALQUILA EL 2do. PISO AGUILA No. 22, esquina Trocadero, acabado de pintar, agua abundante, sala, comedor, 4 cuartos, baño, cocina de gas. Juan Barreiro, Aguila 52, altos.

ALQUILO CASA, PLANTA BAJA: sala, tres habitaciones, comedor, cocina, patio, cuarto de baño completo, agua caliente, toda muy ventilada, fresca y clara: $35.00, Hospital 25, entre San José y Valle.

SUSCRIBASE Y ANUNCIESE EN EL «DIARIO DE LA MARINA»

ALQUILERES

87 HABANA

SAN LAZARO 184. ALQUILO ALTOS acabados pintar, esquina Galiano. Sala, comedor, tres cuartos, baño, cocina. Precio 48 pesos. Informan teléfono A-8980.

ALQUILO PARA FAMILIA DE GUSto, la casa de una planta, Escobar 125, entre Reina y Salud: portal, hall, recibidor, 4 cuartos con closets, baño de lujo, comedor, cocina, pantry, patio sevillano, 2 cuartos, baño, lavadero en azotea. Informes: Muralla 98, apartamento 107.

AGUILA 17, SEGUNDO PISO, CAsa moderna, compuesta de sala, saleta, hall, 5 habitaciones, baño intercalado, comedor al fondo, cuarto y servicio criados. Llave e informes en los bajos.

SAN MIGUEL 21, SE ALQUILAN altos modernos compuestos de sala, comedor, tres habitaciones, baño intercalado, cocina, cuarto y servicios de criados. Informan A-6483.

SE ALQUILAN LOS ALTOS DE SAN Lázaro, 125, con 4 habitaciones, sala, saleta, doble servicio, vista por dos calles precio $50.00. Informan en los bajos.

CONCORDIA 167, BAJOS, ENTRE Marqués González y Oquendo. Sala, recibidor, 4 cuartos, comedor, baño y cocina. Informan Manzana de Gómez 314. Teléfono M-1541.

VILLEGAS 24, BAJOS, SE ALQUIla; sala, 3 cuartos, comedor, servicios, dos patios; muy fresca y clara.

SE ALQUILA MERCED 71 PRIMER piso moderno muy fresco, con sala, comedor 3 cuartos, baño intercalado, cocina gas, 1 cuarto criadas. $34.00. Informan U-1370. Agua abundante.

ALQUILO $50.00, CONCORDIA 172, entre Aramburu y Hospital, única planta, nunca falta el agua, magnífica casa moderna, fresca y cómoda, sala, comedor, 4 cuartos, baño intercalado y demás servicios. Llave Encargada 174.

SANTIAGO DE 36-A ALTOS, ENTRE J. Peregrino y Pocito, moderna, amplia, sala, tres ventanas a la calle, comedor, tres habitaciones, baño intercalado, buen patio, cocina, cuarto y servicio de criados. Renta: $33.00.

ALQUILO ACABADA DE FABRICAR 3 habitaciones, baño intercalado con agua caliente, sala, comedor y cocina, a una cuadra del Malecón y Parque Maceo, muy fresca; Vapor No. 28, primer piso. Informan: M-4387.

SE ALQUILA EL PISO BAJO DE Concordia 195, entrada por la izquierda, compuesta de cuatro habitaciones, sala, comedor, cocina y servicios sanitarios. Precio: Treinta Pesos y dos meses en fondo. Preguntar por Julia en la casa de vecindad de al lado, que la enseña. La casa está casi en la esquina en la calle de San Francisco. Para celebrar el contrato. Dr. López Pérez, Rayo 2, esq. a San Rafael.

SE ALQUILAN: 27 DE NOVIEMbre, (Jovellar) número 59 y 61 entre Aramburo y Hospital, apartamentos de sala, comedor, dos cuartos, baño intercalado completo. Llaves en los mismos. Informes: U-5858

SE ALQUILAN: MAZON NUMEro 35 y 37, entre Valle y Zapata, casas de sala, comedor, tres habitaciones, baño y cocina. Llaves en las mismas. Informes: U-5858.

SE ALQUILAN: VAPOR NUMERO 43, entre Espada y Hospital, casas de sala, comedor, dos habitaciones, baño y cocina. Llaves en la misma. Informes: U-5858.

SE ALQUILAN: 27 DE OVIEMBRE (Jovellar) número 10, entre Aranburo y Hospital, casa de recibidor, sala, tres habitaciones, baño, comedor, cocina y cuarto y servicio de criados. Informes: U-5858.

SE ALQUILAN: SAN JOSE NUMEro 111, entre Oquendo y Soledad, apartamentos de sala, comedor, una habitación, baño y cocina. Llaves e informes en los mismos. U-5858.

SE ALQUILA: SAN LAZARO 388 entre Espada y Hospital, casa de sala, recibidor, dos habitaciones, baño y cocina. Informes: U-5858.

SE ALQUILAN: OQUENDO NUmero 24, entre San Rafael y San José (Palacio de La Aurora), apartamentos de dos habitaciones, baño y cocina, desde $13.00 con luz. Informes: U-2908.

CIENFUEGOS 20, SEGUNDO PISO: sala, saleta, cinco cuartos, baño intercalado, comedor, cocina, servicio para criados. Informan: Cienfuegos 13, bajos.

ALQUILO 27 PESOS MODERNO BAjos Corrales 215, con dos habitaciones; también altos, en Monte esquina Belascoaín; tres habitaciones; 30 pesos. Dueño: Monte 327, Café. M-4301.

SAN LAZARO No. 122 CASI ESQUIna a Aguila: Gabinete, sala, comedor, tres cuartos, baño intercalado y servicio de criados; hermosa terraza con vista al Malecón. Edificio moderno; elevador día y noche. Informes misma. Teléfono M-5996.

SE ALQUILA UN PRIMER PISO DE la casa recién construída, San Carlos B, entre Maloja y Estrella, detrás de Sanidad; sala, comedor, tres cuartos, baño y cocina. $34.00. Informes: Teléfono U-3417.

ALQUILO SAN JOSE 93-E ALTOS, Y F. altos, sala, saleta, comedor, 3 cuartos, baño, servicio criados. Informan en la misma de 10 a 12.

ALQUILO CASA UNA PLANTA. DE sagüe 63 casi esq. Oquendo. Tres cuadras Belascoaín. Sala, comedor, dos buenos cuartos, baño, patio, cocina. 25 pesos alquiler. Llave misma.

SUBIRANA 54, BAJOS, ESQUINA A PEÑALVER
Se alquila esta casa, compuesta de sala, 1 habitación, baño y cocina, cuarto y servicio de criados. Se puede ver de 2 a 12 y de 2 a 6.
OFICINA: GENIOS Y MORRO. TELEFONO: M-6747

88 VEDADO

ALQUILO FRESQUISIMO APARTAmento interior (entrada independiente) de Línea 110 entre L y M, altos, sala, comedor, dos habitaciones, baño cocina, pantry; baño y cuarto de criado. M-2222

MONTERO SANCHEZ 28, CASI ESquina 23, alquílase preciosa casa jardín, portal, sala, comedor, tres cuartos, baño, cocina patio. Véala de 10 a 12 y 4 a 6.

ALQUILO MODERNOS ALTOS, 23 esquina F., Vedado: recibidor, comedor, sala, cuatro habitaciones, baño, toilet, cuarto servicio criados, pantry, cocina gas. Teléfono F-6142.

SE ALQUILAN ALTOS, LO MEJOR del Vedado, Calle D entre Calzada y Sierra, al lado del Carmelo, 4 cuartos, comedor, sala, saleta, biblioteca, terraza,

ALQUILERES

88 VEDADO

SE ALQUILAN LOS ALTOS DE BAños 56 entre 3a. y 5a. (acera brisa) compuestos de una espaciosa terraza, recibidor, sala, 5 habitaciones, comedor, cuarto y servicios de criados. Puede verse a todas horas. Llave en los bajos. Informan «El Fénix», Galiano y Dragones. M-3355.

27 No. 862 ALTOS, ENTRE 2 Y 4, VEdado. Sala, recibidor, 4 cuartos, 2 baños, comedor, cocina, cuarto y servicio de criados. Informan Manzana de Gómez 314. Teléfono M-1541.

SE ALQUILAN MODERNOS Y FREScos altos: terraza, seis habitaciones familia y demás comodidades. Calle B 512 entre 21 y 23. Precio: $80. Informan en los bajos.

ALQUILO: $115,00, HERMOSO CHA. let calle I, número 305, entre 15 y 17, Vedado. Bajos: jardín, portal, sala, recibidor, saletica con lavabo. Altos: 3 habitaciones, una habitación costura, 2 baños, terrazas, patio frutales. Informes: Leyte Vidal: M-2222.

PROXIMOS DESOCUPARSE, BAJOS o altos independientes; sala, hall, comedor, 4 habitaciones, baño, cuarto criados, servicios, garage, cuarto chofer. Verse de 10 a 12. Calzada 1.157, entre 16 y 18. F-6902.

ALQUILO VEDADO CALLE 4 No. 460 modernos bajos, jardín, portal, sala, recibidor, Comedor, 3 habitaciones, baño intercalado cuarto y servicio criados. Informan: la misma encargado. Precio $55.00.

SE ALQUILAN: CALLE 16 NUMEro 3, entre 9 y 11, Vedado, apartamentos de recibidor, sala, 2 habitaciones, baño intercalado, comedor, cocina, cuarto y servicio de criados. Llaves en los mismos. Informes: U-5858.

TERCERA 116 ENTRE BAÑOS Y D Bonita casa moderna; jardín, portal, sala, hall, cuatro habitaciones, comedor, cuarto criada, demás comodidades. Informan F-3359, Tercera y D.

CALLE 22 NUM. 24, ENTRE 17 Y 19
Se alquila esta magnífica casa de sala, comedor, 3 habitaciones, baño y cocina. Se puede ver a todas horas.
OFICINA: GENIOS Y MORRO. TELEFONO: M-6747

89 CERRO - PALATINO

SE ALQUILA LA CASA CHURRUCA No. 57-½, entre Daoiz y Velarde, Cerro, con portal, sala, comedor, 3 cuartos, baño intercalado, cocina y lavadero. Informes Teléfono A-9877.

SE ALQUILAN LOS BAJOS DE LA casa San Pablo 214 esquina Calzada del Cerro acabados de construir, compuestos de sala, recibidor, 3 habitaciones, baño intercalado,, comedor, cocina, lavadero todo de gusto. Informan Telf. M-5354.

ALQUILO CASA SANTO TOMAS 382 (antes 12) por Arzobispo, apartamento B, (Pasaje) 2 cuartos, servicio. Llave letra D. Informan de 3 a 5.

90 MARIANAO - REPARTOS

OCTAVA ENTRE QUINTA AVENIDA Y LINEA MIRAMAR
Magnífica casa compuesta de sala, comedor, 4 habitaciones, hall, dos baños, garage, patio, etc. Se puede ver de 8 a 12 y de 2 a 6.
Oficinas: Genios y Morro Teléfono: M-6747

ALQUILO CON O SIN MUEBLES LUjosa, moderna casa, tres cuartos completa. Verla Avenida 10 esq. a 13 No. 2. Ampliación Almendares. Después de las 10 a. m.

REPARTO MIRAMAR, CALLE 2 esquina a 3 Ave. Magnífica residencia amplia, moderna, lujosa, rodeada de espaciosos jardines, portal, terraza, vestíbulo, salón, comedor, sun-parlor, amplio departamento criados. Altos, sala, saleta, 4 grandes habitaciones, closets, dos baños, 3 terrazas, garage para dos máquinas.

91 JESUS DEL MONTE - VIBORA

ALQUILO MODERNOS ALTOS ESquina fresca alegre 3 cuartos sala, comedor, buen baño calentador para familia tranquila y corta, exijo referencias. Calle Goicuría esquina a Luis Estévez (Villa Lourdes) Santos Suárez.

SAN MARIANO 109, ENTRE SAN LAzaro y San Anastasio, se alquila esta hermosa y cómoda casa, moderna, cinco cuartos, gran patio, árboles frutales. En la misma informan. Puede verse de 4 a 6.

ALQUILO GRAN RESIDENCIA VIbora Gertudis y Revolución, 12 habitaciones, 4 baños, garage 3 máquinas, y demás comodidades. Precio $80. Llaves la misma encargado, informan F-2447.

ESTRADA PALMA 389 ENTRE J Y B Zayas, y J. A. Cortina. Se alquila esta hermosa y ventilada casa acabada de reedificar. Bajos: sala, comedor, cinco habitaciones, baño y garage. Altos: dos habitaciones, y su baño completo. La Ruta 14, $60.00. I-4265.

ALTOS MODERNOS, ACABADOS DE pintar, sala, saleta, comedor, cuatro habitaciones, baño intercalado, cocina, terraza. Informan en la misma, San Francisco 363 entre Octava y Porvenir.

92 SANTOS SUAREZ - MENDOZA

SE ALQUILA DOLORES 163 CASI esquina Correa sala, saleta cuatro cuartos bajos, dos altos, baño intercalado,, comedor, cocina, garage con cuartos altos; para verla de 5 a 7 p.m.

ALQUILO: SN JULIO NUMERO 16 entre Medrano y Avenida Columbia, Marianao: jardín, portal, sala, hall, habitaciones con closets, baño, comedor, pantry, cocina, lavandería, servicio criados. Altos; 3 habitaciones, baño, garage, patio frutales: $65.00. Informes: Leyte Vidal: M-2222.

ALQUILO CASA, SOLA Y LIBERTAD Santos Suárez, Portal grande, sala, 2 cuartos, baño, cocina, despensa. Informa Teléfono X-2082. Es un sanatorio.

93 LUYANO

SE ALQUILA ROSA ENRIQUEZ 129 altos, sala, comedor, 3 cuartos, servicios cocina 28 pesos. Guaguas. Informan 133, ROSA ENRIQUEZ.

$30.00 SANTA ANA ENTRE VILLAnueva y Luco, vivienda completa para familia, mucho patio y un local techado propio para pequeña industria o guardar camiones, puede verse de 2 a 6, informes X-1150.

95 ARROYO APOLO-CALABAZAR

ARROYO APOLO. SE ALQUILA CAsa Atlanta esquina a Calzada, portal, sala, tres habitaciones, comedor, cocina, servicio, patio, pasillo independiente un cuarto al fondo. Precio $20. Llave e informes ferrajería.

ALQUILERES VARIOS

PLAYA SANTA FE: ALQUILO HERmosa casa acabada construir. Primera números 61 y 63, frente Arenal. Portal, sala, comedor, 4 habitaciones, baño cocina, terraza, garage, cuarto y servicios criados. Otra. Sala, comedor, 4 habitaciones, cocina,. Informes: Leyte Vidal. M-2222.

SE SOLICITAN

101 PERDIDAS

PERDIDA DE UN CAMAFEO EL SAbado por la noche en Sans Souci. Se gratificará su entrega. Informes: Teléfono U-1043 de 8 a 12 y de 2 a 6.

102 AGENCIAS - COLOCACIONES

AGENCIA DEL VEDADO 12 Y 23. F-3141. Fernández Agency. Tenemos cocinera repostera $20.00, criadas de mano $15. Chauffeurs, cocineros, etc. Gran surtido sirvientas del país y criadas por horas.

103 CRIADAS - CRIADOS

SE SOLICITA UNA CRIADA DE mano, blanca, que duerma en la colocación y que traiga referencias que sea trabajadora y formal, sueldo $10.00 Juan Delgado 68 esquina Luis Estévez.

SE SOLICITA CRIADA DE MANO en 23 No. 812 Vedado. 20 pesos y uniformes. Dormir fuera. Referencias.

SE SOLICITA SIRVIENTA MEJICAna o española para cocinar y limpiar, que sea formal, de 30 ó 40 años. Sueldo $15. Carmen 16, Víbora, entre San Lázaro y San Anastasio; cuadra y media de la Calzada. Informes Teléfono X-1533.

SOLICITA SRA. ESPAÑOLA MEdiana edad, para los quehaceres de un matrimonio con niños, que sepa cocinar, duerme colocación. Salud 98, altos.

104 COCINERAS Y COCINEROS

SOLICITO UNA COCINERA QUE ayude en la limpieza, en la misma una muchacha por horas, Cortina 519 entre Patrocinio y O-Farrill, Loma del Mazo Víbora. Ruta 15 apearse en Acosta y Cortina.

SE SOLICITA MUCHACHA PARA COcinar, limpiar para dos personas, referencias, sueldo: 12 esos 5a Ave. y Cero. Reparto Miramar

SE SOLICITA UNA COCINERA.— Sueldo: $10. Dormir en la colocación calle 9 entre 4 y 6 La Sierra casa Dr. Castroverde.

SE SOLICITA UNA SIRVIENTA PAra cocinar y limpiar corta familia, tiene que dormir en la colocación. Sueldo $15.00. Si no tiene buenas referencias no se presente. Marqués González No. 37 altos entre Pocito y Jesús Peregrino.

SE SOLICITA UNA COCINERA QUE sepa cocinar, sea limpia y duerma en la colocación. Sueldo doce pesos. Calle 26 número 320, entre 21 y 23 Vedado.

SOLICITO BUENA COCINERA BLANca; persona formal que dure en la colocación; tiene que ser muy limpia en la cocina. Referencias en la Destilería Habana. Calle 12 y F. R. Batista. Telf. X-1292.

SE SOLICITA COCINERO O COCInera para arrendarle cocina en casa de huéspedes. Negocio en marcha.

SOLICITO COCINERA PARA CORTA familia; tiene que ayudar algo y estar todo el día. Obispo 70, altos esquina a Aguacate; primera casa izquierda.

114 AGENTES - VENDEDORES

SOLICITAMOS PERSONAS QUE EStén interesadas en conocer nuestro sistema de ventas a plazos. Artículos propios para el hogar y una inmejorable colección de juguetes. Solicite prospectos descriptivos y hágase nuestro cliente. Solicitamos representantes en el interior. Martínez e Hidalgo. Teniente Rey Nro. 33

117 SOLICITUDES VARIAS

CORRESPONSAL INGLES ESPAÑOL, tiene disponible 8 a 12, no importa salir lugar cerca Habana, fácil comunicación. Escribir a D. B. Clasificados DIARIO DE LA MARINA.

MATRIMONIO SIN HIJOS, PARA una finca en Camagüey, ella $15 para todo el servicio de la casa; él que entienda de campo para trabajar a jornal FO-1162, Calle 18 y D No. 40, altos, entrada por el pasillo. Almendares.

SE OFRECEN

118 CRIADAS-CRIADOS

CRIADO MESTIZO DEL PAIS CON magníficas referencias, se ofrece como criado de mano o de comedor, sirve a la rusa y sabe cumplir con sus obligaciones, tiene buen carácter, con 30 años de edad. F-2693

ESPAÑOL SIN PRETENSIONES, desea colocarse Telf. FO-2255

SE OFRECE SEÑORA DE COLOR, para atender señora sola y costura; sabe coser, tiene buenas referencias. Informan Marqués González 22. B altos entre Benjumeda y Lilinás. María.

SE OFRECE JOVEN INGLES PARA criado de mano experto en planchado ropa y repasar también sastre en general y particular también se sirve la mesa. Buenas referencias. F-2850

SE DESEA COLOCAR UNA JOVEN de color para limpiar por horas y entiende de cocina, con referencias. Telf. F-4408 Calle 12 No. 304 entre 13 y 15. Vedado.

SE DESEA COLOCAR UNA ESPAñola, para criada de mano, o los quehaceres de una matrimonio. Teléfono A-9108.

SE OFRECE CRIADA DE MANOS o manejadora de color buenas referencias, es consciente de sus obligaciones, cumplidora y dispuesta, va a cualquiera playa o a finca F-3141.

UNA ESPAÑOLA DE MEDIANA edad desea colocarse en casa de moralidad para cuartos o criada de mano, tiene buenas referencias y lleva tiempo en el país. FO-2496.

ESPAÑOLA MEDIANA EDAD DEsea colocarse de criada de manos para corta familia o para atender señora sola, o enferma; es formal; tiene referencias. Teléfono F-7497.

SE DESEAN COLOCAR DOS MUchachas españolas, una para criada de mano; no le importa cuidar niños, no le importa ir a fincas o playas; y la otra para cocinar; no duerme en la colocación; tienen referencias. Teléfono F-7497.

SE OFRECE MUCHACHA FINA ESpañola para cuartos y costura, acostumbrada al trabajo fino de buenas casas y con buenas referencias. Teléfono M-1307.

DESEA COLOCARSE UNA ESPAÑOla de criada de cuartos o comedor o para todo los quehaceres de un hombre; sabe trabajar. Teléfono M-3215.

SE DESEA COLOCAR UNA MUCHAcha española para sirvienta de manos, es persona de absoluta confianza, tiene buenas referencias. Calle K entre 21 y 23. Apartamento No. 12, altos.

DESEA COLOCARSE UNA JOVEN de color para criada de cuartos o de cocinera, tiene referencias, duerme en la colocación. Teléfono F-3771.

SE OFRECE UNA MUCHACHA DEL país, parda, para criada de cuarto; sabe coser; no menos de $15. Teléfono M-4526.

SE DESEA COLOCAR UNA JOVEN de color, de criada de cuartos o de manos. Tiene referencias. Teléfono: FO-1200.

SE OFRECE UN JOVEN ESPAÑOL de criado, tiene referencias de tres años; sirve a la rusa; hace cocktails y ponches. Informan Teléfono F-6187.

SE OFRECE CRIADA PARA CUARtos o comedor o limpieza general, o para manejadora; tiene referencias, sale a los repartos o algún otro lugar. Informes: M-1149.

SE OFRECEN

118 CRIADAS-CRIADOS

DESEA COLOCARSE MUCHACHA española para cuartos y coser, no menos de 18 o 20 años. Telf. M-4248

SE OFRECE JOVEN ESPAÑOLA PAra criada de comedor, o de cuartos. Sabe servir a la mesa, tiene referencias. teléf. M-2042.

DESEA COLOCARSE UN JOVEN ESpañol de criado de manos, sabe servir a la rusa y tiene buenas referencias. Llamar al teléfono F-3357.

SE COLOCA JOVEN ESPAÑOLA criada de mano o cuartos, lava y cose, referencias teléfono F-6454.

SE DESEA COLOCAR UNA JOVEN de color claro, para criada de manos o manejadora, no menos de $12; preguntar por Georgina. Teléf. U-3750.

DESEA COLOCARSE BUEN CRIAdo de mano húngaro, sirve la mesa a la rusa; tiene referencias de buenas casas donde ha trabajado cinco años. Informan: FO-2767.

DESEA COLOCARSE UNA MUCHAcha de criada de cuartos o para comedor, tiene buenas referencias, lava y plancha ropa muy fina de señora, muy cumplidora de su trabajo. A5-2702. No menos de 17 pesos.

DESEA COLOCARSE JOVEN ESPAñola, de criada de mano, de comedor, o manejadora, tiene buenas referencias. Informan teléfono M3484.

SE DESEA COLOCAR UNA ESPAñola para cuartos, sabe coser. Tiene referencias. Telf. F-5546.

DESEA COLOCARSE UNA BUENA cocinera tiene referencias duerme o no en la colocación. También aceptaría para criada de mano es muy limpia. Sabe trabajar. M-3339.

119 COCINERAS-COCINEROS

DESEA COLOCARSE UNA PENINsular para cocinar y limpiar para corta familia, tiene referencias, menos de 17 pesos no se coloca Teléfono M-6272

SE DESEA COLOCAR UNA SEÑORA de mediana edad para cocinar o para lavar. Telf. U-6603.

ATENCION. — DESEA COLOCARSE una buena cocinera para cocinar o cocinar limpiar; no duerme dentro, tiene referencias. Mercaderes 39, altos preguntar por Elia o llamen al Telf. A5-1612

DESEA COLOCARSE UN MAESTRO cocinero y repostero, de color en casa particular, cocina sólo para familias preeminentes y de buen gusto; si no es, no llame, tiene recomendaciones. Llame Telf. F1-6391, por José

SE DESEA COLOCAR UN JOVEN inglés cocinero y repostero que cocina a la criolla y a la amelicana y tiene buenas referencias de familia conocida. No le importa ir al campo. A5-1942

SE OFRECE JOVEN ESPAÑOLA PAra cocinar y limpiar a corta familia. Telf. A-9558

JOVEN ESPAÑOLA SE DESEA COlocar de cocinera repostera, sabe cumplir muy bien con su obligación y sabe hacer cuanto le pidan, es formal y trabajadora y tiene buenas referencias desea ganar $20. Telf-F-2312

SE DESEA COLOCAR UNA SEÑORA de color si es en la Habana $12, en reparto $15; sabe cocinar y tiene recomendaciones. Telf. A-8066 dormir fuera.

EXCELENTE COCINERA Y REPOStera de color inglesa, con doce años de experiencia desea colocarse, cocina criolla y americana, comprende muy bien su obligación y es capaz de satisfacer el más refinado gusto. Buenas referencias. Calle 25 Nro. 1504 esquina calle 22 apartamento 8 Vedado preguntar por Aida.

SE OFRECE UN COCINERO DE color con referencias de las últimas casas donde estaba trabajando, no le importa hacer otro trabajo y lo mismo de criado de mano sabe lavar ropa fina además. M-1149 Felix, no menos de 18 a 20 pesos.

SE DESEA COLOCAR UNA SEÑORA para cocinar, de color, del campo, no menos de 10 pes

COMPRAS

9 CASAS

EN LA SIERRA O ALMENDARES compro casa acera sombra de menos ocho años fabricada que tenga tres o cuatro dormitorios familia y garage. Pago hasta $6.000 y pico con facilidades. Trato directo. Escribir detallando a H. B. Z. Clasificados DIARIO DE LA MARINA

COMPRO CASA EN LA HABANA, antigua o moderna, dos o tres habitaciones, como de $3,000. No corredores. Marqués González 97, altos.

10 SOLARES

COMPRO EN MIRAMAR UN SOLAR de esquina pagando casa en la Habana. Alberto de Ayala, Aguiar 66, altos, de 11 a 12. M-7744, A-0661.

COMPRO SOLAR, VEDADO

Situado de 25 a Línea y de 4 a M. tiene que ser solar completo y acera de la sombra. José B. Fernández, Obrapía 36. M-7430 y M-1506

SE COMPRAN CONTRATOS DE SOlares adquiridos a plazos, Víbora y Arroyo Apolo. Dinero sobre los mismos. San Ignacio 50, departamento 16: M-7432.

13 BOVEDAS Y PANTEONES

COMPRO PANTEON DE UNA O DObóvedas, o terreno bien situado. No corredores. Informes: Telf. F-2075.

15 MAQUINARIAS

COMPRO TAMBORES DE HIERRO vacíos, 55 galones. Telf. M-3925. Carlos López.

17 MUEBLES Y PRENDAS

M-7084: COMPRO MUEBLES, MAquinas coser y escribir, objetos de arte, lámparas, pianos, porcelanas, libros, cuadros, alfombras maletas antigüedades neveras y ropa. Acudo en seguida. Telf. M-7084

U-6379, COMPRO ROPA CABAllero, señora, muebles, nevera, divisiones, mamparas, ventiladores, baúles, maletas, todo lo qiue quiera vender. Liquido casa completa. Camión en puerta dinero en mano.

Compramos:
Brillantes, platino, plata y oro
BAHAMONDE Y CIA.
(desde 1893)
Amistad 94, casi esquina a San José

COMPRO A PARTICULARES UN buen juego de cuarto moderno, precio equitativo. Cash. No soy mueblista. Dr. Sterling, Acosta 68 1 a 4 p. m. F-2662 Toda hora

A-9003: COMPRO MUEBLES
FINOS Y CORRIENTES

Objetos de arte, oficina todo, lámparas, equipajes, máquinas coser, sillones barbería, pianos, porcelana bronce, ropa caballero. Todo lo que venda. Telf. A-9003.

COMPRO: A-6628

Pignoramos compramos joyas finas, artículos plata, bronce, porcelana, cristal, marfil, alfombras máquinas escribir. Singer, radios, lámparas, muebles, ropa de hombre y objetos valor.

«LA REGENCIA»
Suárez números 8 y 10
Telf. A-6628

COMPRO MAQUINA DE COSER «SINger», de ovillo central. Pago bien y operación rápida. Telf. M-1556.

COMPRAMOS JOYAS

Antiguas y modernas, con brillantes, zafiros, rubíes y esmeraldas finas, oro, platino, plata y enchapes hasta en pedazos. Objetos de plata, bandejas juegos de café, cubiertería y otros artículos. Rosarios de oro y plata, con cuentas de perlas, coral, amatistas, etc. Pagamos bien. Vamos a domicilio.

CARBALLAL Y HERMANOS
San Rafael 138, entre Gervasio y Belascoain. Telf. U-5744.

M-9136: COMPRO

Máquina coser, escribir, muebles, oficinas completas, archivos, caja contadora, café, fonda, divisiones, mamparas, sofás, oficina, caja-hierro, vidrieras, neveras, pupitres, baúles, maletas, objetos arte, fuente soda, barberías completas. Compro, cambio y vendo. Llame M-9136.

COMPRAMOS JOYAS

Antiguas y modernas, con y sin brillantes y piedras, relojes de oro, rosarios y objetos de plata, porcelana, adornos finos y bronces.

PIGNORAMOS Y CAMBIAMOS
Necesitamos mercancía.
Vamos a domicilio.
Solicitamos lotes.
«LA SEGUNDA IMPERIAL»,
Corrales 157, esq. a Figuras.
A-3640.

U-1488: COMPRO MAQUINAS

de coser escribir, pianos, radios, lámparas, vajillas, objetos de arte, adornos, figuras de bronce, mármol, estatuas, neveras, relojes, muebles. Todo lo qule venda. Negocio rápido; U-1488

A-6620: COMPRO MUEBLES

Juegos de cuarto, comedor, sala, piezas sueltas, neveras, refrigeradores, máquinas de coser y escribir, muebles de oficina, radios y equipajes. Liquido casa de huéspedes. «La Moderna». Salud 3: A-6620.

A-7795: COMPRA MUEBLES

De todas clases. Pagamos más que nadie. También vendemos, cambiamos y alquilamos. No venda sin antes hacer una llamada: A-7795. Vamos en el acto. «La Honradez». Máximo Gómez número 85.

U-7033 COMPRO MUEBLES, OBJEtos arte, máquinas coser y escribir, vajillas, alfombras, objetos plata lámparas, libros, instrumental clínica, etc. Voy rápido. Casa Varadero. Telf. U-7033

U-5154: COMPRO MUEBLES

Modernos, todas clases de máquinas coser. Pagamos más que nadie. Vendemos, cambiamos y aceptamos muebles en fondo. No venda sin antes llamar a Díaz y Chao Neptuno número 187 y 200: U-5154.

18 UTILES DE OFICINA

COMPRO MUEBLES DE OFICINA:

máquinas escribir, sumar y calculas, cajas caudales, archivos, sillas giratorias, baúles y maletas, oro, plata y brillantes. Pagamos más que nadie. «La Nacional», Villegas 93: A-9915.

19 LIBROS E IMPRESOS

NO REGALE SUS LIBROS ANTIguos a librerías de viejo. La librería **Albela** se los compra, pagándole más que nadie. Belascoaín casi esquina a San Rafael. Telf U-5783.

COMPRO LIBROS EN TODAS CANtidades, resto de ediciones; pago como nadie, vamos a domicilio, teléfono M-1502

OBJETOS VARIOS

NECESITO POSTES Y MADRES DE madera dura para cercas de fincas puestos en la Carretera Central, cualquier lugar cerca de Placetas, provincia de Santa Clara. Vizoso, San Nicolás 92, bajos, Habana.

COMPRAS

23 OBJETOS VARIOS

SELLOS: SE COMPRAN SELLOS de Cuba y extranjeros. Zúñiga, edificio Bacardí 309, de 9 a 12 y 3 a 5.

DESEO COMPRAR DISCOS PARA aprender inglés, en buenas condiciones. Escribir: Sr. Quesada, Justiz 1, Habana.

Arrendamientos

A-1 FINCAS RUSTICAS-URBANAS

CEDO CONTRATO DE CASA DE FAmilias, Margen: $4,400. Lo doy barato. Informan: Oficios 13, Rodríguez.

Reparaciones

MUEBLES Y PRENDAS

ARREGLE A TIEMPO SUS MUEBLES

A-9284: Tapizamos, barnizamos o reformamos muebles a reducido costo, dejándolos enteramente nuevos. Esmaltamos «Duco». Especialidad mimbres y neveras. Llame y pasaré por su casa, sin costo para usted.
RODRIGUEZ
Estrella núm. 79.

TALLER DE BARNIZAR

Reparamos sus muebles, dejándolos completamente nuevos. Tapizamos, esmaltamos y decoramos. Absoluta garantía en los trabajos. Zanja 67-F. Tef. U-2153.

«GARCIA ESPINOSA», MUEBLEría y tapicería, San Rafael y Soledad. Hacemos trabajos de tapicería, reconstrucción, pintura y decoración. Mejor trabajo y mejores precios, porque somos obreros, directores y propietarios. Nuestro teléfono: U-1424. English spoken.

¡Repare a tiempo su nevera!

Rionda. Esmaltados por calefacción eléctrica. Infanta 1,059. Teléfono: U-3968.

REFARAMOS SUS MUEBLES POR poco dinero, dejándolos nuevos. Casa Pardo. U-5761. Los modernizamos, barnizamos a muñeca y esmaltamos «Duco». Pinturas mimbres a vapor y neveras. Tapicería en general. Azogamos espejos. Trabajos garantizados. San Rafael número 130.

REPARACIONES DE MUEBLES
CASA «CORO»

Barnizamos toda clase de muebles y tapicería. Especialidad en colores, combinaciones de maderas y chapas. Limpieza de muebles a domicilio. Estrella 27, entre Aguila y Angeles.
Teléfono: M-2137.

VENTAS

48 CASAS

VENTA DE CASAS EN GANGA, MOnolíticas. San Rafael cerca Campanario, 8 x 23 metros, dos plantas y media, $15,000. Zanja e Infanta, 6 x 20 metros, 3 plantas, $8,500. Marina y Vapor, 4 casas de 2 plantas, 20 x 20 metros, $16,000. Monte, acera nones, 2 frentes, 2 plantas, 450 metros, $30,500. Para más detalles, Neptuno 136, altos. Telf. M-8106. Cruz.

VENDO AMPLIACION ALMENDAres regia esquina sin estrenar, jardines, dos calles, baño intercalado, 4 cuartos, otro sobre el garage. Avenida Tercera y 10, frente iglesia dueño. Julián Alfonso, I-5798.

AMPLIACION DE ALMENDARES:

Calle 12: $3,500. Vendo casa de esquina, compuesta de jardín, portay, sala, hall, 3 cuartos, baño en color, comedor, cocina, cuarto y servicio de criados, garage y patio. Precio: $3,500 y 3,500 a deber: M-8182 y FO-2188.

VEDADO: $13,500, CASA MOderna, una planta, compuesta de 4 cuartos, 2 baños completos, garage, cuarto y servicio de criados y patio. Se dan algunas facilidades. Informes: J. P. Quintana e Hijo, Chacón 23: M-8182 y FO-2188.

ALTURAS DE ALMENDARES:

Vendemos elegante residencia, estilo Colonial, rodeada de jardines. Compuesta de portal todo alrededor y jardín, vestíbulo, gran sala, biblioteca con zócalo de madera, recibidor, halla, 5 cuartos, 2 lujosos baños, comedor estilo Español, 2 cuartos de criados y baños, 2 garages. Se da en la mitad de su precio. Informes: J. P. Quintana e Hijo, Chacón 23: M-8182.

REPARTO MIRAMAR: RESIDENcia estilo Colonial. Vendo en lo mejor de este reparto, rodeada de jardines: 5 cuartos y dos lujosos baños, regios salones decorados, garage para 2 máquinas. Precio de verdadera oportunidad: Chacón 23. M-8182 y FO-2188.

EN $3,500 CONTADO MODERNA CAsa, 8 habitaciones, sin terminar, con 1,000 metros terreno, en Víbora. Ultimo precio. Ingeniero Suárez, Hotel Manhattan, U-1057.

$2,800

Gran casa en Milagros, Víbora: jardín, portal, sala, saleta, 3 cuartos, baño, comedor, cocina, patio, traspatio, techos monolíticos. Es un regalo, O'Reilly 11, Departamento 407: Telf. M-1072.

GERARDO MAURIZ: M-7586
METROPOLITANA 538

Vedado: jardín, portal, sala, comedor, 4 cuartos, 2 baños, garage techos monolíticos en lo mejor del Vedado: $13,500. Otra, 3 plantas, buena renta: $22,000. Gerardo Mauriz: M-7586, Metropolitana 538.

Vedado: chalet cuatro habitaciones, garage para 2 autos, 2 cuartos criados, etc., $11,500. Otra moderna, 4 cuartos. Otra, 3 cuartos, techos monolíticos: $6,500. G. Mauriz: M-7586, Metorpolitana 538.

Casa de esquina, 2 plantas independientes, brisa, 5 y 6 habitaciones: $25,000. Otra, esquina fraile, 6 habitaciones, 2 baños: $35,000. Facilidades de pago. G. Mauriz: M-7586, Metropolitana 538.

CINCO CASAS: $15,500

En lo mejor de Almendares: 5 modernas casas monolíticas, todas con garage, a la brisa, etc. Rentando 130 pesos, en $15,500. G. Mauriz: M-7586, Metropolitana 538.

Casa moderna: portal, sala, comedor, tres habitaciones, garage, techos monolíticos: $3,500. Otra, reparto La Sierra: $2,800. G. Mauriz: M-7586, Metropolitana 538.

HABANA: EDIFICIO 3 PLANTAS, 6 casas, rentan $180.00. Precio: 22,000 pesos. Magnífica residencia, lo mejor calle 23(Vedado, mil metros superficie. Costó $75,000. Ganga: $35,000 Marrero: M-7774.

CASA ANTIGUA: LUCENA PEGADA Neptuno, 5.70 por 23: $4,300; calle Damas, dos plantas, renta $55.00: $7,500; esquina, calle Amistad, dos plantas: $11,000. Marrero, Aguiar 27: M-7774.

VENTAS

48 CASAS

HERMOSA CASA

Moderna, techos monolíticos, calle San José, de Galiano a Campanario, 825 por 30 metros: sala, vestíbulo, 4 cuartos de 4 por 4, cuarto de criado, baño intercalado. Trato directo. Alfonso: FO-3587. Precio: $13,800.

ALVAREZ Y ROJAS
CONSTRUCTORES: FO-3137

Vendemos sin estrenar, lujoso chalet, una planta, lujoso baño en colores, mucho confort. Véalo día y noche, calle 18 y C., reparto Almendares. Se exhibe con muebles. Fácil pago.

$3,200, SE VENDE SAN FRANCISCO 26 antiguo, casi esquina San Lázaro. Sala, saleta, tres cuartos. Véala. Es una ganga. Dueño: M-2938.

CARRETERA CEIBA DEL AGUA A CAPELLANIA

Vendo una buena finca, dos caballerías, tierra colorada, muchos frutales, dos pozos, casa de vivienda con sus baños, casa encargado, cercada de piedra. Precio: $7,500 m. a. y reconocer censo de $600.00 al 5 por ciento. Informes: M. de J. Acevedo, San Nicolás 28: A-7405.

CALLE DE AGUILA
CERCA DE NEPTUNO

Vendo magnífica casa monolítica, de dos plantas. Bajos: vestíbulo, saleta, sala, tres cuartos, baño intercalado, comedor, cocina cuarto criados y servicios. Los altos tienen las mismas dependencias. Renta: $85.00. Precio: $10,750 moneda americana. M. de J. Acevedo: A-7405.

CALLE VIRTUDES
CERCA DE PERSEVERANCIA

Vendo casa vieja, una planta, para fabricar, mide 7.40 por 17. Precio: $7,000 m. a. M. de J. Acevedo: A-7405

CALLE MANRIQUE
CERCA DE REINA

Casa una planta, mide 12 por 40, loza por tabla, buen estado, pisos mármol, hoy dedicada apartamentos. Tiene 14 grandes cuartos. Renta $130.00. Precio: $13,000 moneda americana. Más informes: M. de J. Acevedo, corredor y notario comercial, San Nicolás 28: A-7405.

LA SIERRA: PRECIOSA CASA, DOS plantas independientes, techos monolíticos: sala, comedor, cuatro cuartos, cocina, lujoso baño intercalado, dos garages: $10,500. Informes: San Lázaro 195, altos: A-9173.

LA SIERRA: MAGNIFICO CHALET: $7,000, situado en el mejor punto. Bajos: jardín, portal, sala, comedor, pantry, cocina, lavadero garage, cuarto criados. Altos: hall, cuatro cuartos, dos baños. Informes Telf. A-9173.

VEDADO: $11,500, LUJOSA RESIdencia recientemente fabricada: jardín, portal, sala, biblioteca, tres grandes cuartos, lujoso baño colores, comedor, pantry, cocina, cuarto criados, garage, terraza al fondo, gran traspatio, a una cuadra y media de 23. Informes: San Lázaro 195, altos: A-9173.

VEDADO: $11,500 RESIDENCIA ESquina, preciosos jardines: sala, comedor, cuatro cuartos, baño intercalado, cocina, garage, dos cuartos de criados. Informes: Telf. A-9173.

VEDADO: $7,000 CASA MODERNA: cuatro cuartos, garage, cuarto criados, sala, comedor, cocina, 367 metros terreno. Informes: San Lázaro 195, altos: A-9173.

$2,100: VENDO CASITA MODERNA, situada Chaple número 169, Víbora: jardín, portal, sala, comedor, un cuarto, baño, cocina. Informes: San Lázaro 195, altos: A-9173.

ALMENDARES: VENDO 5,200 CASA moderna, techos monolíticos: portal, sala, comedor, cuatro cuartos, dos baños, cocina, patio. Informes: Telf. A-9173.

$25,000: VENDO GRAN RESIDENcia con 2,000 varas de terreno, preciosos jardines, lujosa decoración: sala, living room, comedor, pantry, cocina, cuatro habitaciones, 3 cuartos criados garage 2 máquinas, etc. Informes: Telf. A-9173.

VENDO GRAN RESIDENCIA EN LA calle 17, a la sombra, frente cantería, lujosa fabricación: 7 habitaciones, tres baños, garage dos máquinas, etc. Informes: Telf. A-9173: $30,000.

$6,800: PROXIMO CURVA MONTALvo. Vendo magnífica casa fabricada hace 2 años, techos monolíticos: jardín, portal, biblioteca, garage, tres cuartos, precioso baño, cocina, un cuarto alto con servicios. Informes: Telf. A-9173.

AGUSTIN SOLIS

Compro y vendo: casas, solares, fincas rústicas y de recreo. Doy dinero en hipotecas. Compostela 50, entre Obispo y Obrapía: M-2751.

Vedado: Calle 19, cerca 23, una planta nueva completamente, monolítica: sala, saleta, 3 habitaciones, baño intercalado completo, en colores, comedor, cocina, cuarto y servicio criados, garage: $8,500. A. Solís, Compostela 50: M-2751.

Vedado Calle 21, cerca 12, monolítica: jardín, portal, sala, comedor, 3 habitaciones con closets, buen baño completo intercalado, servicio criados, cocina, garage. Altos independientes, escalera mármol, recibidor, 2 habitaciones, cocina, servicios criados, terraza al frente: $12,000. A. Solís, Compostela 50: M-2751.

Calle 26, cerca 23, 566.50 metros terreno, nueva, monolítica: jardín, portal, sala, biblioteca, hall, 3 habitaciones, baño intercalado lujoso, en colores, amplio comedor, cuarto y servicios criados, patio y traspatio, garage: $11,500. A. Solís, Compostela 50: M-2751.

Cerca de la Universidad, magnífica residencia moderna: jardín, porfal, garage, sala, saleta gran galería, patio, 5 grandes habitaciones, baño intercalado lujoso, amplio comedor al fondo, pantry, cocina, patio, cuarto y servicio criados:: $16,000. A. Solís, Compostela 50: M-2751.

Reparto Almendares: Calle C., cerca 12, monolítica, decorada, fabricada por Max Borges, 10 por 47 varas: jardín, portal, sala, recibidor, salón música, 3 habitaciones, baño intercalado en colores, cocina, cuarto y servicio criados, garage: $7,000. A. Solís, Compostela 50: M-2751.

Felipe Poey, cerca Patrocinio, parte alta, fresca, una planta, 340 metros, moderna, cielo raso: jardín, portal, sala recibidor, 4 habitaciones, baño completo, comedor al fondo, cocina, patio, traspatio, cuarto y servicio criados: $5,500. A. Solís, Compostela 50: M-2751.

Mendoza: Calle San Mariano cerca Hermanos Maristas. Chalet esquina, moderno: jardín, portal, sala, recibidor, gabinete, hall, comedor, pantry, cocina cuarto y servicio criados, garage. Altos: recibidor, gabinete, 5 grandes habitaciones, buen baño y terraza. Ganga: $10,000. A. Solís, Compostela 50: M-2751.

Buen Retiro: Doble línea tranvías, brisa, 2 casas modernas: jardín, portal, sala, 4 habitaciones, hall, 2 baños completos intercalados, comedor, pantry, cocina, garage patio 600 metros, caca una. Ganga: $7,000. Las dos. A. Solís, Compostela 50: M-2751.

SOLARES

Calle 25, entre B. y C., 17 por 22.66: $30.00 metro; calle 11, cerca 12, 16.66 por 22.66: $16.00 metro; calle 11, cerca 14, 8.33 por 22.66: $16.00 metro; calle 21, cerca 14, 10 por 30: $16.00 metro; calle 8, cerca 27, 16.60 por 40: $6.50 metro; La Sierra, Quinta esquina 10, 13.50 por 47.50: $6.00 vara; La Sierra, calle 9, cerca 12, 10 por 37: $6.00; Primelles, esquina, 800 metros: $2.25 vara; Lawton, 3 solares, calle A., entre 14 y 15, 10 por 41: $1.25 vara; calle 14, entre A. y Pocito, 15 por 58, 872 varas. Ganga! $1.00 vara una cuadra guagua y tranvía. A. Solís, Compostela 50: M-2751.

VENTAS

48 CASAS

HABANA: CALLE DE VIRTUDES próximo a Galiano, vendo casa de 8 por 15. Precio: $6,700. Renta $35.00. Informes: Chacón 23. M-8182 y FO-2188.

SE VENDE CASA MODERNA: PORtal, sala, 2 cuartos, baño intercalado, agua fría y caliente, comedor, cocina y hall, $1,600. Se puede dejar algo a pagar. Informan: Belascoin y Reina, café «Independencia». J. Noceda.

GANGA: Reparto Almendares

$4,300: jardín, garage, portal, sala, hall, 3 cuartos grandes, baño intercalado, comedor, pantry, cocina, patio: $5,400: jardín, garage, portal, recibidor, sala, hall, 4 cuartos, baño intercalado comedor, pantry, cocina, patio, traspatio: M-1072.

VENDO BARATO CHALET MAMpostería, jardín, portal, sala, comedor, dos habitaciones, baño intercalado cocina, árboles frutales en producción. Reina 3 entre General Lee y Norte, Marianao.

SE VENDE EN LA MEJOR SITUAción de Almendares, calle 13 entre 6 y 8, un precioso chalet de estilo moderno acabado de fabricar por Max Borges. Puede verse de 8 a. m. a 10 p. m. todos los días.

$3,500 SE VENDE SANTA CATALIna 61, entre San Lázaro y Buenaventura. Sala, saleta, tres habitaciones, comedor al fondo. Véeala de 12 a 5. Dueño: M-2938.

CALLE B. PROXIMO A 23, CASA de esquina, 2 plantas independientes. Construcción moderna y de primera. Cada planta: sala, comedor, hall, 4 cuartos, baño intercalado, cuarto y servicio criados, garage y demás comodidades. Precio: 25,000 Informes: J. P. Quintana e Hijo, Chacón 23: M-8182 y FO-2188.

CASAS PARA RENTA
CASITA CERCA DE MONTE

Sala, 3 cuartos, baño, cocina, de azotea. Precio: $2,300; en el Cerro, una en $1,500;; en Santos Suárez: $1,500; Obrapía 33, Andrés Pérez y café «Internacional», Monte y Zulueta, de 3 a 5.

San Ignacio, 570 varas, monolítico, buena para almacén, en $12,000, casi esquina a Merced, Obrapía 33, Bolsa, Andrés Pérez y café «Internacional», Monte y Zulueta, de 3 a 5.

Vedado: edificio que renta $200.00, terreno fabricado, 712 metros. Precio: $18,500. Obrapía 33, Bolsa, Andrés Pérez y café «Internacional», Monte y Zulueta, de 3 a 5.

En Sitios y Belascoaín, casa de 2 plantas: sala, saleta, 5 cuartos. Cada planta renta $90.00. Precio: $8,000. Obrapía 33, Bolsa y café «Internacional», Monte y Zulueta, de 3 a 5.

Esquina con bodega y carnicería, moderna, renta $70.00. Precio: $7,500; casa de 2 plantas, cerca del Muelle, rentando $94.00. Precio: $8,000. Obrapía 33, Andrés Pérez y café «Internacional», Monte y Zulueta, de 3 a 5.

Esquina con bodega y 4 casas, rentan $110.00, puede rentar hoy $140.00. Precio: $5,000 y reconocer hipoteca al 5 por ciento de $10,000. Obrapía 33, Andrés Pérez y café «Internacional», Monte y Zulueta, de 3 a 5.

Tres casas para renta, de dos plantas, Esperanza: $5,500; Aguila, renta $55.00: $6,000; Aguila, 3 plantas: $14,000. Obrapía 33, Bolsa, Andrés Pérez y café «Internacional», Monte y Zulueta, de 3 a 5.

En Calzada, media manzana de terreno y parte fabricado, rentando 200 pesos, con 3,000 metros, bueno para nave pasaje o garage cerca de Tejas, Precio: $20,000. Obrapía 33, Bolsa, Andrés Pérez y café «Internacional», Monte y Zulueta, de 3 a 5. No atiendo a los curiosos.

SE VENDE UNA CASA MODERNA calle 2 entre Pasaje D y Ave. 4a B. Vista portal, sala, recibidor, tres cuartos, baño intercalado, comedor, cocina, servicio de criados y patio a tres cuadras del Colegio Belén. Para informes: llame al teléfono I-6076

SE VENDEN TRES RESIDENCIAS sin estrenar, juntas o separadas, la última palabra en fabricación. Baños en colores etc. Gran negocio Tengo para todos los gustos y precios varios. Calle 14 entre D y E Almendares a todas horas. Nicolás Gómez, Constructor.

QUEMAN POR $3.400 DOS CASAS independientes próximo Infanta, sala, comedor, 3 cuartos, baño, cocina y patio. Otra sala, saleta, 1 cuarto, baño, cocina y patio. Rentando $40. Informan M-7167.

AMPLIACION DE ALMENDARES, vendo preciosa casa $4.700 compuesta pardín, portal, sala, comedor, 3 cuartos, baño intercalado, 1 cuarto y servicio garage, monolítica. Otra $3.700 con frutales. Informan M-7167

ACABAMOS DE CONSTRUIR, VENdemos: casa apartamentos Ensanche Habana, 3 plantas: renta mayor $200, precio: $24,000. Residencias pequeñas Luyanó contiguo Concha 2,300 pesos. Varias más. Olmos proposicionses. Sr. Benet, Manzana de Gómez 403, teléfono A-6612

SANTA IRENE

A una cuadra de la Calzada de Jesús del Monte, lindísima casa, toda monolítica, sala, saleta, columnas escayola, centro, 4 habitaciones, baño intercalado comedor, cocina y gran patio, preparada para altos y varias más. José B. Fernández, Obrapía 36 M-7430 y M-1506

PARA PROFESIONALES

Calle San Miguel casa monolítica, mide 12.10 por 34.54 (425.56 metros) 2 plantas en cada piso sala, recibidor además gran salón al frente, 5 habitaciones de 5x4, comedor de 6x5 baño intercalado, una habitación más en la azotea. José B. Fernández, Obrapía 36. M-7430 y M-1506

VENDO: $300.00 CONTADO Y $130.00 a pagar $5.00 mensuales, solar con cuarto en Santa Amalia. Verse con sereno parque Santa Amalia, todo el día.

VENDO DOS CASAS EN $1,300, EN Santa Amalia, 670 varas: portal, sala, comedor, 2 cuartos, cada una. Verse con sereno del parque Santa Amalia, todo el día.

VENDO CASA: ARMAS 16, SAN Francisco y Concepción: sala, tres cuartos, comedor, servicio, cocina y patio. Doy facilidad pago. Trato directo. De una a cinco. Segura.

COMPRE HOY MISMO

Casas desde $900.00. Gangas de verdad. Solares en la Octava Avenida de Buenavista, recientemente asfaltada, baratísimos: FO-1234.

FONOLLAR Y COMPAÑIA: CONStrucciones y reformas. Adaptamos caserones y apartamentos. Competimos: cantidad, calidad y precios. Ofrecemos modelos viviendas: a $2,000 y $3,000, elegancia, solidez. Parte pago. Solares, fincas rústicas y urbanas. Telf. FO-2856. Lanuza y A., Almendares.

SE VENDE BARATA UNA QUINTA en el Cerro, Dr. Arango Campanario 90 A6836 de 3 a 5. A todas horas I-5178 No corredores.

SE VENDE CONTADO O PLAZOS chalet acabado fabricar, construción primera, una planta, Avenida Central, Reparto Kohly, Manzana Gómez Nro. 264 teléfono M-2325

$3,600 SE VENDE CASA ALQUILAda accesoria siete cuartos R $48.00 Sitios 136 informan Pedro Menéndez teléfono U-2695

VENTAS

48 CASAS

HABANA: VENDO EDIFICIO MOderno, 3 plantas. Compuesto de dos comercios y 5 casas, rentando $30.00 mensuales. Precio: $23,00. Situación inmejorable: M-8182. Chacón 23.

SE VENDE HERMOSA CASA CALzada esquina a I, Vedado, esquina fraile, construcción cantería 2,500 m2. terreno, propia para clínica, colegio o fabricar casa apartamentos. Facilidades pago. Manzana de Gómez Nro. 264

CORREA E HIJOS EXPERTOS ALbañiles y Estucadores. Se retoca y brillan. Escayola. Buenas referencias Dragones Nro. 23 Telf. A-8208. Para infomes de 7 a 12 a.m.

VENDO ALMENDARES REGIA CAsa esquina sin estrenar en la gran avenida 12 grandes comodidades otras dos en la ampliación, bien situadas, Precios situación. Rodríguez Telf. FO-2212

SAMA Nro. 25 MARIANAO

Se vende en 10.000 dólares esta amplia casa, propia para escuela club, industria o familia numerosa. Y el terreno contiguo de 2.500 metros, en 6.000 dólares. Informes: Sola y Godoy. Habana 91, altos, M-2943

SE VENDEN DOS CASAS, JUNTAS O separadas, en Calzada de Columbia casi esquina a 8 u Orfila, con jardín al frente, portal, sala, dos cuartos, baño intercalado en colores, comedor, patio y traspatio, y además, 500 metros al fondo. Se vende todo, junto o separado. Informes: Telf F-6975.

VEDADO: CALLE 10 PROXIMO A 23. Casa moderna, una planta: jardín, portal, sala, comedor, 3 cuartos, baño intercalado, cocina patio, techos monolíticos y construcción moderna. Precio: $5,500. Informes, Chacón 23: M-8182.

SE VENDE MAGNIFICA RESIDENcia en el Vedado, Calle E, 456, entre 19 y 21, el mejor lugar, estilo chalet, construcción moderna; grandes comodidades, dos plantas, siete habitaciones, patio, garages, árboles. Informan en la misma los dueños

VENDO CASA DE CAMPO MAMPOStería toda cercada, arboleda, acueducto, frente a la caretera central, kilómetro 12 San Francisco de Paula Villa Myrian, verla de 2 a 6. Informan F-4554

OPORTUNIDAD VENDO URGENTE mente bungalow por $950. Costó $4.000, es ganga, pero necesito dinero el lunes; después no vendo. Informa: Enrique, M-2686 de 9 a 12 a.m.

VENDO CASA $1.000 CERCADA, 600 varas. Otra gana $100, $7,500. Moderno edificio 5 pisos, $35,00. Otra, $5.000, costó $20.000 .Informes: Arrojo, Belascoaín 50 y Zanja.

VENDO CHALET UNA PLANTA REparto Miramar, lujoso, monolítico; calle 8 entre 5ta. y 7ma. Avenidas. $3.500 contado más $4.000 con facilidades. Dueño lo vive e informa. Teléfono FO-2189.

VENDO CASITA REPARTO ALmendares 2a entre 12 y 14 letra E $2.600.00 renta el 9 por ciento libre anual. Trato directo, no corredores. Véame en la misma a cualquier hora.

SE VENDE: MARQUES GONZALEZ, Nro. 105, entre Figuras y Benjumeda, preciosa casa, construcción de primera, de gran lujo; sala, saleta corrida, cuatro cuartos, baño intercalado en colores, servicio de criados, cocina para gas y carbón, calentador etc. $6.500. 150 metros cuadrados de superficie. Informa su propietario: Francisco Torres, Aguiar Nro. 65. Teléfono A-7830. Pueden ver la casa de 8 a 11 a.m. y de 1 y media a 5 p.m.

EN LO MEJOR DE LA SIERRA, CAlle Seis entre Once y Trece: vendo chalet moderno de dos plantas, con techos monolíticos. Bajos: jardín, portal, living room, vestíbulo, comedor, pantry, terraza y patio al fondo, garage, cuarto de criados, servicios. Altos, tres cuartos con closets, baño de lujo, terraza al frente y fondo. Pasan los ómnibus. El tranvía a cuadra y media. Renta $60. Precio $9.500. Se dan facilidades. FO-1668. M-3626.

POR TENER QUE EMBARCAR URGE VENTA DE LA MEJOR CASA DE ESQUINA FRAILE, EN LO MAS BELLO DE

Almendares, con facilidades de pago. Calle 14 esquina D, se vende esta moderna casa moderna casa esquina de fraile, fabricada en terreno amplio de 512 metros; consta de jardín frente y costados, portal, gabinete, sala, 5 cuartos (cuarto alto) con su servicio, garage, espacioso comedor al fondo; gran hall al centro, servicio de criados, patio lateral y traspatio, en $10.750. Pueden dejarse $4.000 en hipoteca al 8%. Informes directos al comprador: Victoriano Alvarez, en la misma esquina de 11 y D. FO-3786.

CASAS Y SOLARES, REGALADOS

Por tener que embarcar rápidamente, doy en la tercera de su valor, casa de esquina, en lo mejor de Santos Suárez, dos plantas. Costó: $18,000, $6,750. Casa moderna, en Los Pinos, en $1,950. Dos solares cerca de Concha (Luyanó), 16 por 59, en $925.00. Una casa en Calzada Jesús del Monte, que vale $12,000, en $4,950. Tomo un auto en pago. Dueña: Goicuría y Norte: I-3706.

MARIANAO

Dos cuadras del Hipódromo. Gran residencia: jardín, portal, garage, sala, hall, comedor, cuatro cuartos, dos baños intercalado, gran terraza, monolítica. En los sótanos: igual. Más un solar lindando, de esquina, con arboleda: $7,500. Lluria, Metropolitana número 213.

SE VENDE LA PRECIOSA CASA DE San Lázaro Nro. 76, entre Vista Alegre y Carmen, a una cuadra de la Calzada de la Víbora, construcción de primero, de gran lujo, compuesa de portal, sala, saleta corrida, cuatro cuartos, saleta de comer al fondo, cocina, servicio de criados, baño intercalado de gran lujo: $6.500; 222 metros cuadrados de superficie informa su propietario: Francisco Torres, Aguiar 65. Teléf. A-7830. Pueden verla casa de 8 a 11 a.m. y de 1 y media a 5 p.m.

CASA SIN ESTRENAR SE VENDE barata, portal, sala, tres cuartos, comedor, cocina, lujoso baño, garage, cuarto alto servicio criados. Véala, calle 11 entre 8 y 9 Ave. Ampliación Almendares. Informes en la misma.

EN VARADERO, CONSTRUYE AMplia y arregla toda clase de casas y chalets. Se dan informes y garantías. José Gardell Garrigó. Avenida la No. 27. Cárdenas.

VEDADO: CALLE 17

A la entrada, espléndida casa, esquina sombra, dos plantas, moderna, lujo. Bajos: sala, comedor con zócalo caoba, fumoir, palm room, cuarto música, garage dos máquinas. Altos: cinco cuartos, dos baños lujo. Urge venta, por necesidad embarcar. Guillermo del Monte, Habana núm. 84: M-2474.

49 SOLARES

GANGA. AMPLIACION ALMENDAres Línea de la Playa entre Avenidas 7a y 8a. Vendo uno o dos solares de 15x58 a $1.30 vara, con facilidades pago. Dueño: FO-3134

TERRENO PARA FABRICAR. — Vendo situado a la brisa calle de San Miguel Nro. 199 entre San Francisco y Espada. Frente 6.60 por 32 metros. Lo doy a precio arreglado. Trato directo en Oficios Nro. 18, departamento Nro. 311, Sr. Colmenares.

VENTAS

49 SOLARES

REPARTO «LA PLAYA» —EN EL reparto Playa de Marianao y situados en las principales Avenidas del reparto, vendo varios solares emplazados todos a la brisa y que doy muy baratos, trato directo con el propietario en Oficios Nro 18 departamento No. 311, Sr. Colmenares.

REPARTO MIRAMAR. — VENDO tres solares juntos o separados en calle Dos entre Primera y Tercera Avenida con excelente situación a la brisa, precio: $3.600 cada uno y reconocer censo. Trato directo con propietario en Oficios No. 18 departamento No. 311. Sr. Colmenares.

VEA MI SOLAR AVENIDA MARImón media cuadra calzada y columnas monumentales, Víbora Park. 15 varas frente, agua luz, teléfono. Señora Ruiz, calle 12 y Avenida 7, Ampliación Almendares.

VENTA DE SOLARES, ALAMBIQUE 20 x 47 varas, $4.00 vara. Infanta, 80 x 40 metros, $14 metro. Informan Neptuno 136 altos. Telf. M-8106. Cruz.

CALLE 17, SEGUNDA ESQUINA DE BRISA Y SOMBRA

Vendo un lote de terreno, 50 por 50: $2,500. Precio: a $14.50 metro m. a. Informes directos: M. de J. Acevedo, corredor y notario comercial, San Nicolás 28: A-7405.

VEDADO
SACRIFICIO DE OPORTUNIDAD
CALLE DE BAÑOS

Vendo dos chalets estilo Bizantino, uno mide su terreno, 16 por 25: 560 metros. Precio: $5,600 m. a. Otro mide 12 por 46: 312 metros. Precio: $4,000 m. a., en ambas doy facilidades.

**CALLE

VENTAS

52 BOVEDAS Y PANTEONES

POR CIENTO CINCUETA PESOS LE cedemos una bóveda con su osario, acabada de fabricar, construida sólidamente de concreto, tapas de mármolo y argollas de bronce y situada a pocos pasos de la Capilla Central, es la ganga más grande que se ofrece en el Cementerio. Teléfonos U-2242 y U-3914

SE VENDE UN PANTEON 2 BOVEdas con sus osarios, todo forrado mármol, tapa de 8, cuadro 3, inmediato a la calle y Capilla Central. Informes teléfono F-1-6842.

VENDO UNA BOVEDA TAPA MARmol 10 centímetros, zona de monumentos, cerca de los Estudiantes. Telf. M-6186 Aurora Hernández.

EN $120.00, MI BOVEDA NUEVA; y mi panteón familiar, en cualquier precio. Está muy próximo a la entrada. Tengo gran necesidad de venderlo. Apreveche esta oportunidad. Ramón Grillo, portales del Necrocomio, o calle 23 número 1160, Vedado. Telf. F-6010.

BOVEDA, ORILLA CALLE, TODA forrada de mármol, con su banco, tapas 0.10 grueso: $180.00; panteón dos bóvedas, orilla calle, frente de mármol, marco y contramarco mármol y tapas 0.08 de grueso, en $330.00. Félix Rodríguez, 12 número 659, Vedado: F-6258.

BOVEDAS Y PANTEONES A PLAzos, contado, osarios, traslados de restos, Rogelio Suárez, jardín Hortensia, junto al Cementerio de 8 a 11 y de 3 a 7, teléfono F-2382

53 AUTOMOVILES - ACCESORIOS

CAMIONES CHEVROLET, FORD, G. M. C. y otras marcas con carrocerías y en chasis, con gomas nuevas, reconstruidos. Son gangas. Facilidades de pago. «El Relámpago» Concha Nro. 969

NO SE CANSE BUSCANDO POR otros lugares, la ganga que sólo «El Relámpago» tiene. Chevrolet Sedan, 2 puertas 1930 en perfectas condiciones mecánicas. Concha No. 969.

NO PAGUE MAS DE $100.00 POR un buen automóvil, Chevrolet $70. Marquete $80.00 Graham Paige Sedan $100.00. Buick, $80.00. Gongas «El Relámpago», Concho 969

LA OPORTUNIDAD DE SU VIDA SOlo la tiene «El Relámpago», Ford coupé convertible del 35, radio. Propio para Sportman o joven de gusto. Concha No. 969

COMPRAMOS AUTOMOVILES Y camiones de todos los años, prefiriendo modernos pagándolos más que nadie. Operaciones rápidas, dinero al momento. «El Relámpago», Concha Nro. 969. Luyanó.

CAMIONCITO FORD DEL 31 CON carrocería de reparto, propio para panadería, tintorería, etc. También tenemos de otras marcas. ¡Gangas! Con facilidades. «El Relámpago», Concha Nro. 969

VENDEMOS PIEZAS NUEVAS Y DE uso para el interior de la República, a los precios ya famosos de «El Relámpago». Escriba inmediatamente. Concha No. 969

¡GANGA! CHEVROLET

1936. 4 puertas, baúl, particular, como nuevo tipo Standard. Sr. Moras M-6505

SE VENDE CHEVROLET 1937, Master de Luxe Sedan Sport verlo en San José 126 entre Oquendo y Marqués González. Informes: A-2155

GANGA SEMANAL. FORD 1935 4 puertas, Revisado y garantizado, facilidades pago. Visítenos antes de comprar camiones o autos usados. «Agencia Ford Luyanó», Concha y Pedro Pernas.

AUTOS DE USO
¡GANGAS!
¡MUCHAS GANGAS!

1937 Plymouth Sedán con baúl.
1936 Crevrolet Sedán con baúl.
1936 Graham Sedán con baúl.
1936 Buick Sedán con baúl y radio.
1936 Ford todos tipos.
1935 Graham Sedán para alquiler.

Y muchos más de todos precios, con facilidades de pago.

MERCADO DE AUTOS DE USO
Marina núm. 64, esquina a Vapor,
(frente al Torreón)

LINCOLN Y PACKARD TURISMO, d siete pasajeros, a $125.00 c|u. Agencia Chrysler, 27 entre Hospital y Espada.

SEDAN GRAHAM DEL 35, MUY BArato. No deje de aprovechar esta oportunidad: $450.00. Agencia Chrysler, 27 entre Hospital y Espada.

FORD DEL 36. GANGA. APROVEche y véalo hoy, en la agencia Fargo, Plymouth, Chrysler. 27 entre Hospital y Espada.

CHEVROLET DEL 37, COMO NUEvo: $775.00. Agencia Chrysler, 27 y Hospital.

SEDAN PLYMOUTH DEL 37, EN muy buenas condiciones, como nuevo: $875.00. Agencia Plymouth, 27 y Hospital.

SEDAN OAKLAND DE 4 PUERTAS. Ganga. Véalo hoy: $175.00. Agencia Plymouth, 27 y Hospital.

SEDAN STUDEBAKER DEL 36, CON y sin baúl. Ganga: $850.00 c|u. Agencia Chrysler, 27 y Hospital.

CAMION DE 10 RUEDAS, CHEVROlet del 37, en perfectas condiciones: $1,000. Agencia Fargo, 27 entre Hospital y Espada.

VENDO EN $325 CONTRATO PLYmouth del 37, un Packard 28 cerrado 6 cilindros $150 un Camioncito Ford preparado para fritas y helados, $140; un Exex cerrada gomas nuevas en $45. Teniente Rey y Villegas Vidriera café Alfredo.

SE TRASPASA EL CONTRATO DE compra de un Chevrolet del 34, en perfecto estado, con 6 ruedas, con sus gomas y maleta trasera, haciendo un gran descuento, poca entrada. Galiano 68, altos fotografía.

CHASSIS DEL 37, FARGO RECONStruído y con facilidades de pago. Ganga. Agencia Fargo, 27 entre Hospital y Espada.

SEDAN DE 1937 DE LUJO CON PIEL casi nuevo y precio muy rebajado, con toda garantía. Se admite otro carro en cambio. Agencia Ford de Marianao.

MAGNIFICO CAMION V-8, «FORD», chassis de 1935 reforzado y muelles auxiliares con doble gomas nuevas. Se vende barato y con facilidades. Agencia Ford de Marianao.

MAGNIFICO CONVERTIBLE: CUAtro puertas de 1935, está como nuevo; admitimos carro en cambio y facilidades para el pago. Agencia Ford de Marianao. FO-9220 y FO-9240.

CHEVROLET DE 1934, 4 PUERTAS, de rodillas, como nuevo de pintura, mecánica, vestidura y gomas; lo damos con poca entrada y muchas facilidades. Agencia Ford de Maianao. FO-9220 y FO-9240.

TRAYLER AERO-CAR, PARA 10 PAsajeros, costó $900, y está muy bueno. Propio para remolcarlo con un carro de paseo. Se vende en $100. Agencia Ford de Marianao.

POR NO NECESITARSE SE VENDE un sedan Ford 1935 en $290. Lo tengo en la Agencia Ford de Marianao, en pago de una cuenta. Véalo y llévselo.

VENTAS

53 AUTOMOVILES - ACCESORIOS

OMNIBUS CHEVROLET, CON ASIENtos de carretera, muy bueno y barato: $385.00. Agencia Fargo, 27 entre Hospital y Espada.

CAMION FORD CON CARROCERIA, listo para trabajar. Agencia Fargo, 27 y Hospital.

CHASSIS CHEVROLET DEL 34, EN buen estado y muy barato: $225.00. Agencia Fargo, 27 y Hospital.

CAMION CHEVROLET, LISTO PAra trabajar, muchas facilidades: $400.00. Agencia Fargo, 27 entre Hospital y Espada.

SEDAN PLYMOUTH DEL 37, 4 PUERtas. Ganga. Véalo hoy: $900.00. 27 entre Hospital y Espada.

SEDAN CHEVROLET DEL 36, DOS puertas, con radio: $575.00. Agencia Plymouth, 27 entre Hospital y Espada.

VENDEMOS CAMIONES FORD Y Chevrolet con diez meses de uso, admitimos cambio. Facilidades de pago. Piezas para camiones desde el 37. Latour. Zanja y Lucena.

VENDO PLYMOUTH LUJO, NUEVO verde, cuatro puertas, cerrado de 37, También barata cuña Ford del 31. Ambas magnífico estado. Teléfono I-5558

FAMILIA POR AUSENTARSE VEN, de sus automóviles: Buick y Ford 1935 y 1936, enteramente nuevos, menos de la mitad de su valor. Línea 761, esquina a Doce, Vedado.

SE VENDE UN CAMION DE 2-1|2 Tons, casi nuevo, gomas de aire y un compresor de 1|2 H.P. Brunto. Ayestarán 15.

LINCOLN ZEPHYS 12 MODELO 1936 carro nuevo lo vendo por embarcar. Informan F-6589 Vedado. Puede verse de 9 a 4 p.m.

CEDO CONTRATO CHEVROLET 36 otro Studebaker 35, tengo cuña Buick 31, y $300 para hacer negocio por Ford, Chevrolet contado, Chevrolet 2 puertas, $350. Reina 24. M-4366 Braña.

CAMION FORD DE REPARTO DE 3|4 tons., del 32, de cuatro cilindros. En perfectas condiciones. Belascoaín 171. Teléfono U-2455.

MAQUINA SINGER OVILLO CENtral, 3 gavetas, vendo en $18. Otra 5 gavetas, $26. Otra mejor, $30. Cueto No. 361 entre Municipio y Arango, Luyanó.

LIQUIDAMOS DIFERENTES CAmiones Brockway de distintos tonelajes, con carrocería abierta y cerrada. Precios verdaderamente atractivos. Belascoaín 171. Teléfono U-2455.

CAMION CHEVROLET SEDAN DEliver del 36 completamente nuevo. Verdadera ganga. Belascoaín 171. Teléfono U-2455.

GANGA DEL DIA: FORD 1936 BAUL cuatro puertas, garantía mecánica, como nuevo. Facilidades de pago. No compre camiones o automóviles sin visitar «Agencia Ford Luyanó. Concha 1002

AUTOMOVIL FORD DEL 29, CERRAdo, de cuatro puertas, ruedas de 16 pulgadas de V-8., pintura nueva, a toda prueba. Ganga: $180.00. Prado 31, bajos, entre Refugio y Genios.

VENDO PRECIOSO CUARTO CAOBA 3 cuerpos, modernísimo, muy barato, livisg-room, 4 butacones comedor Renacimiento completo, recibidor arte moderno, lámparas, adornos cortina, columnas mármol, radio. Prado 27, altos.

CHEVROLET 1936

Cuatro puertas, baúl como nuevo, tipo Standard. Sr. Moras. Telf. M-6505

OPORTUNIDAD: EN $33.00, SIN REbaja. Vale $500.00, Ford V-8 Tudor, pintura, vestidura y mecánica buenas condiciones. Carburador Nacional. Verlo: Cuba entre Obispo y O-Reilly, de 8 a 11 y de 2 a 5, barbería.

SE VENDE DE SOTO 1935: 5 GOmas nuevas y radio; buena pintura. $350. Mr. A. F. Burnell. Hotel «Lincoln».

OPORTUNIDAD: EN $300.00 SIN REbaja. Vale $500.00, Ford V-8 Tudor pintura, vestidura y mecánica buenas condiciones. Carburador Nacional. Verlo: Cuba entre Obispo y O-Reilly, de 8 a 11 y de 2 a 5 barbería.

GANGA. UN PEERLESS SEDAN 2 puertas pintura vestidura nuevas, motor garantizado, vende a precio ocasión garage Bruno, Genios 4, esquina a Morro.

BUICK ABIERTO, MOTOR CHICO, en perfectas condiciones, seis ruedas, gomas nuevas, 6 capas. Casi regalado. Oquendo 72, entre Sitios y Peñalver, garage.

54 MAQUINARIAS

SE VENDE UNA CALDERA DE VApor, pequeña, propia para tintorería para trabajar con leña o con gas. Belascoaín 171. Teléfono U-2455.

SE VENDE UN MOLINO DE PIEdra para sal o cualquier clase de granos, doble molida, equipado con tres piedras, montado en caja de bolas, motor eléctrico de cinco H. P. Informan Teniente Rey frente al DIARIO DE LA MARINA, Lechería, preguntar por Laureano.

SE VENDE UN GENERADOR DE carburo para soldadura autógena, modelo grande, completo, con sus antorchas, verlo en Belascoaín 171. Teléfono U-2455.

BOMBAS NEPTUNO, UN SOLO disco rizado. Más económico y eficiente. La Casa de los Motores. Reparaciones. Egido 39: M-5244.

SE VENDE LA MAQUINARIA COMpleta de un elevador, marca «Otis», para levantar carga de hasta 250 libras, operado por medio de sogas. Puede verse en Zapata No. 9, entre Infanta y Basarrate.

VENDO PLANTAS DE HIELO YORK 1, 2, 3, 4, 8 y 30 toneladas; Molinos para cacao, maíz y sal Nordy de 6 mazas 24x9; bombas Triplex P. P. 450 galones por minuto; donques luples 1; 2; 3; 4; 5; 6 y 12 pulgadas; bomba vacío; máquina de vapor 10 y 100 H. P.; motor de petróleo 120 M. W. M. cepillo cuatro caras Fay, escopio barrena y cadena, turbina 2, 3, 4, 5 y 6pulgadas. Manila Nro 314. I-5619

SE VENDE UNA MAQUINA, MOVIda a mano, para el trasiego de vinos y licores. Puede verse en Zapata número 9 entre Infanta y Basarrate.

VENDO PASADOR DE GUAYABA Y tres pailas de cobre, planta de eter, 3 centrífugas 18x30, winches eléctricos de vapor y de mano, compresor de aire 4x4 y 6x6 Curtis, correas, poleas, diferenciales 2, 4, 6 y 10 toneladas motores eléctricos 10, 15, 35, 50 y 150 H. P. tijera y punzón para herrería, planta de pasteurizar Burrey cortina Salmuera, camión volteo. Manila 314 Cerro. Hilario García I-5619

55 CAJAS CONTADORAS

GRAN LIQUIDACION DE CAJAS registradoras «National», de todos tamaños, con garantía mecánica, «La Nacional», Villegas 93, entre Teniente Rey y Amarguira. Teléfono: A-9915.

56 MUEBLES Y PRENDAS

POR EMBARCAR NECESITO DINEro al momento, vendo cuarto 3 cuerpos, nuevecito $30; grande $40; con chiforrober y butacón $100; sala y comedor renacimiento $35 y $52. Escobar 9, San Lázaro y Lagunas.

VENDO CUARTO CAOBA $45.00; otro $60.00, $95.00 con chiforrober tres cuerpos $180.00; Comedor Renacimiento $75.00; Espejo dorado $10 máquina «Royal», portátil $33.00 Sitios 111, Campanario y Lealtad.

FAMILIA PARTICULAR VENDE lujoso comedor estilo barqueña $95 régio cuarto 3 cuerpos moderno butacón tiradores finos $125. Living room, nevera pomo. Lámpara madera $25. Salud 54 Escobar y Lealtad.

GANGA: JUEGO SALA 12 PIEZAS espejo $10. Librero caoba $8 aparador cedro mármol $3. Oficndo 18, departamento 412

VENTAS

56 MUEBLES Y PRENDAS

SE VENDEN UN PAR DE SILLONES de portal, una división madera y cristales y una cama de hierro esmaltada. Lacret 605 entre Mayia Rodríguez y Pasaje Este. Santos Suárez.

¡POR NO CASARME! LUJOSISIMO cuarto caoba 3 cuerpos, chiforrober, butacón, etc. elegantísima coqueta, tubos niquelados, cama con pedestales, mesas pegadas a la cama Barniz cristal. San Miguel 135 y Gervasio. U-1334 Sergio todas horas.

FAMILIA PARTICULAR VENDE régio comedor renacimiento cueros repujados lujoso cuarto 3 cuerpos, último estilo, lámpara de madera tdo sin estrenar, es oportunidad. Pocito 22 Marqués González y Santiago.

FAMILIA VENDE LUJOSO JUEGO cuarto tres cuerpos último modelo elegante coqueta barra niquel cromo baratísimo, regio comedor Renacimiento, $70, sala finísimo $40. Concordia 127 Belascoaín y Gervasio.

SE VENDE TODO EL MOBILIARIO consistente en juegos de cuarto, juego de sala, comedor, objetos de arte, lámparas, nevera eléctrica, de una casa que se desaloja, situada en la calle Doce, esquina Avenida Doce, Reparto Barreto, Ampliación de Almendares. Pueden verse de 9 de la mañana a 6 y media de la tarde. Teléfono FO-1361.

SE VENDE UN JUEGO DE CUARTO muy fino, estilo Luis XV, construído en Barcelona. Precio: $250.00. Calle 21 número 855, entre 4 y 6, Vedado.

SALUD No. 9
BAULES Y MALETAS DESDE $1.00

Gran surtido en maletas de cuero finas que estamos liquidando por la mitad de su valor. También se está liquidando un lote de lámparas en varios estilos, objetos de arte, neveras, frigidaire, radios, un juego sala dorado, muebles de oficina, juegos cuarto, sala y comedor. La Casa Inglesa. Salud 9 esquina Rayo. M-7179

MUEBLES DE GANGA

Juegos cuartos: $25.00; idem tres cuerpos: $40.00; sala: $12.00; comedor, $30.00; escaparates: $9.00; con lunas: $15.00; mesas correderas: $5.00; aparadores: $6.00; 6 sillas y 2 sillones: $10.00; neveras: $10.00; máquinas de coser y escribir. Se cambian y se compran toda clase de muebles, pagando más que nadie.
«LA PRINCESA»
San Rafael 107, entre Escobar y Gervasio. Telf U-5926

SE VENDE UN JUEGO DE MIMBRE (6 piezas) propia para una terraza o casa de campo, muy fuerte y muy barato. San Lázaro 83, bajos.

VENDO UN JUEGO DE CUARTO AR te moderno, completamente nuevo, y tres vidrieras mostrador. Me urge vender. Calzada del Cerro 671 entre Piñera y Domínguez.

NEVERAS
Americanas, reconstruídas y garantizadas.
REFRIGERADORES

De uso, con garantía de todas marcas y tamaños. Rionda, Infanta 1059 entre Desagüe y Benjumeda, frente a Pennino: U-3968.

¡¡OPORTUNIDAD!! ESPECIALIDAD EN ESTILO INGLES

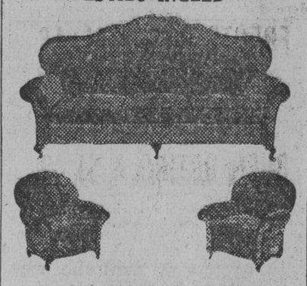

¡NO PAGUE LUJO!
VISITE LA MUEBLERIA Y TAPICERIA «GARCIA ESPINOSA» EN SAN RAFAEL Y SOLEDAD

Elegantes y cómodos living-rooms muy cómodos; juegos de sala, comedor y cuarto de tres cuerpos con originales modelos de coquetas. Acuda hoy mismo y ahorrará dinero. No cobramos lujo, porque no lo tenemos. Además, porque somos obreros, directores y propietarios: Nota. La entrega de muebles al interior, con un veinte por ciento más barato. Nuestro teléfono U-1424 English spoken.

A-6827: LIQUIDAMOS
A PLAZOS COMODOS

Muebles finos y corrientes, joyas, ropas, equipajes, neveras, radios, máquinas coser y escribir, lámparas modernas, pianos, cajas de hierro, cuadros, gobelinos y demás objetos que no mencionamos. Todo se liquida este mes, por reformas. No compre sin visitar «La Competidora», en Gloria 68, esquina a Indio. Telf. A-6827, G. Arango y Compañía.

OPORTUNIDAD: SE VENDEN 3 JUEgos de cuarto, de $30.00, de $40.00 y de $75.00, tres cuerpos; una contadora National: $4.99; una máquina Singer, ovillo, Concordia y San Francisco.

CAPAS Y FLUSES, DESDE $2
RADIOS, DESDE $5.00

Camisas, pantalones y zapatos, liquido una gran existencia, procedentes de subastas; muebles oficina, máquinas escribir, sumar, coser. Véalas: Monserrate número 39 y parque Zayas, «La Hispano Cuba».

A PLAZOS COMODOS

Juegos completos de caoba para cuarto, comedor y sala, últimos modelos, en todos los estilos, finos y modestos, a precios muy bajos. No pague lujo. También vendemos caja de caudales.
CAMBIAMOS SUS MUEBLES DE USO
En parte de fondo, por nuevos y hay cantidad en liquidación. Visite esta casa, hoy mismo
«EL FENIX»
Picos, Carballido y Compañía, Neptuno y Soledad
U-1360

MUEBLES A PLAZOS
Cuartos
Comedores
Salas

Reparamos, Tapizamos, Cambiamos sus muebles de uso. Mueblería
"AMERICA"
San Rafael 57. Manrique y Campanario. Telf. A-6048.

VENTAS

56 MUEBLES Y PRENDAS

LIQUIDACION MUEBLES MONTE 88. Juegos cuartos tres cuerpos 45 pesos, de sala 9 piezas $40; de comedor $35.00, camas y aparadores $7 Máquinas Singer muy baratas. Muebles modernos.

VENDO CUARTO TRES CUERPOS, arte moderno, $34, $45 y $65. Sala, comedor $45; último tipo, camita $5; otra caoba, 3|4, $10. Monte 384 y San Joaquín.

FAMILIA VENDE REGIO JUEGO cuarto caoba nuevo 3 cuerpos, chiforrober 3 cuerpos, tiradores modernos último estilo maderas enterizas; regio butacón, barqueta, verdadera ganga, véalo y se convencerá. Gervasio 61 entre Neptuno y San Miguel.

VENDO REFRIGERADOR GENERAL Electric, 5 pies capacidad, modelo D-5, poco uso y barato. Neptuno 196 y medio, altos café «Bohio», entre Belascoaín y Gervasio.

LA PREDILECTA
LA CASA QUE NO COBRA LUJO

Gran liquidación de lámparas de sala, comedor, cuarto, biblioteca, de bronce, cristal y madera, cuadros, alfombras y objetos de arte y artículos para regalos, a precio de ganga.
"LA PREDILECTA"
San Rafael y Oquendo, (al lado del bar). U-2530.

SE VENDE UN JUEGO DE CUARTO muy fino, estilo Luis XV, construído en Barcelona. Precio: $250.00. Calle 21 número 855, entre 4 y 6, Vedado.

Liquidamos un variado surtido en lámparas y objetos de arte y plata.
«LOS TRES HERMANOS»,
Consulado núms. 94 y 96. M-3534.

TODO BARATO

Liquidamos miles de pulseras de oro y dijes de oro y platino con brillantes. Alhajas antiguas y modernas en profusión, cuadros, crucifijos, rosarios de oro, porcelanas antiguas y modernas. Juegos completos de café, te y cubiertería. Bandejas, candelabros, jarras y palanganas, todo de plata maciza.
CARBALLAL Y HERMANOS
San Rafael núm. 138, entre Belascoaín y Gervasio. U-5744

MUEBLES EN GANGA

Juegos de cuarto, Arte moderno: $4.00 mensuales; comedor, caoba, último estilo: $3.00 mensuales; sala y recibidor, modernísimo: $3.00 mensuales; juego de cuarto, tres cuerpos, caoba, últimas creaciones: $5.00 mensuales.
Precios muy bajos.
«LA EMINENCIA», NEPTUNO 188

MUEBLES EN GANGA: CONStruídos en las mejores maderas, estilos modernos y elegantes. Grandes facilidades de pago. Admitimos muebles en cambio. Visítenos y se convencerá. Díaz y Chao, Neptuno 197 y 200, entre Belascoaín y Lucena: U-5154.

VENDO GRAN JUEGO CUARTO, 3 cuerpos, caoba, perfecto acabado living room gigante, todo tapizado; comedor, camas neveras, sillones portal, todo nuevo. San Miguel 106, Campanario Lealtad.

VENDO ESTUPENDO JUEGO CUAR to, caoba, 3 cuerpos, construído a mi caprichoso gusto. Vale $500. Quiero $290.00, mínimo precio; living room gigante y comedor. Gervasio 131, Salud y Reina.

FAMILIA PARTICULAR VENDE regio comedor, estilo Bargueño $95, lujoso cuarto 3 cuerpos moderno butacón tiradores finísimos $125. Living-room lámpara madera $25, recibidor $38. Salud 54 entre Escobar y Lealtad.

MUEBLES EN GANGA
DURANTE ESTA SEMANA
Liquidación de juegos de cuartos 3 cuerpos completos
$95.00 Y $120.00
Otros modelos redondos, con chiffrorober grande, con gavetas al centro, lindos tiradores.
A PRECIOS INCREIBLES
SAN NICOLAS 63, ENTRE NEPTUNO Y SAN MIGUEL

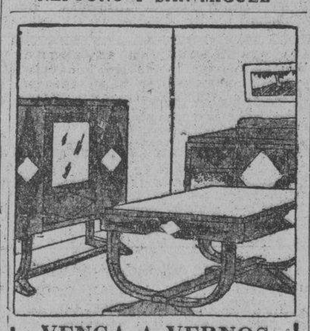

VENGA A VERNOS EN SEGUIDA
AHORRARA DINERO. FACILIDADES DE PAGO. TOMAMOS SUS MUEBLES A CAMBIO
MUEBLES BARATOS
Liquidación permanente de Radios, Juegos de Sala, Cuarto y Comedor.
A VERDADEROS PRECIOS DE GANGA
"LA CASA LOPEZ"
BELASCOAIN 76
ENTRE JESUS PEREGRINO Y FOCITO
TELEFONO U-1541

FAMILIAS, GANGAS: JUEGOS DE cuarto, 3 cuerpos, completos: $98.00; otro: $115.00; otro: $140.00; comedor moderno: $50.00; juego sala, 9 piezas: $40.00; recibidor, $48.00; living-room $98.50. No pierda la oportunidad. San Nicolás 63, fondo de «La Epoca».

VENTAS

56 MUEBLES Y PRENDAS

VENDO JUEGO CUARTO 3 CUERpos moderno, $25; otro mejor finísimo, comedor, caoba, $35; sala chico $36 radios, $17. Calzada Jesús del Monte 29, altos, una cuadra Esquina Tejas.

DAMOS CLASES DE BORDADOS gratis. Comprando una máquina de coser Singer ovillo central, al contado a plazos; tomamos las de uso en parte de pago; tenemos industriales 18-2 de 29-4 y 31-20 de bordar, a cadeneta Singer, y cornebio y Wilkos de hacer sombreros, y máquina Singer de hacer doblacillo de ojo en pañuelos y piezas de repuesto y muebles de todas clases. Prieto y Villaboy. Angeles 36. Telf. A-8861.

REFRIGERADOR WESTINGHOUSE en perfecto estado, prácticamente nuevo, a precio reducidísimo. Véalo en la ferretería «Monserrate», O-Reilly y Monserrate. M-1194, M-2487. Preguntar por Félix.

VENDO CUARTO TRES CUERPOS, arte moderno, $34, $45 y $65. Sala, comedor, $45; último tipo camita, $5; otra caoba, tres cuartos, $10. Monte 384 y San Joaquín.

VENDO JUEGO DE CUARTO DE tres cuerpos; comedor, de nueve piezas; un sofá y dos butacas, titilo Inglés, más dos butacones de lectura, sueltos y un chaislong. San Rafael número 143-E., entre Soledad y Aramburo. (A cualquier hora).

VENDO JUEGOS CUARTO CAOBA, lo más fino que se fabrica compuesto de 8 piezas. Véalos. Ebanistería F. Muñoz. Pocito Nro. 57 entre Reyes y Lawton.

SE VENDE POR EMBARCAR UN RE frigerador «General Electric» de 4 pies Harry Cook, calle 27 Nro. 905, entre 4 y 6. Vedado.

HORROROSA GANGA: SE VENDE juego cuarto, 3 cuerpos: $20.00; otro juego cuarto, tres cuerpos, en $40.00, nuevos, por embarcarme. Velázquez 18, entre Infanta y San Joaquín.

VENDO GRAN COMODA FRANCESA valioso conjunto de reloj y candelabros bronce, 2 cornucopias decoradas, linda licorera Baccrat y objetos de arte. Calle 8 núm. 58. Vedado.

VENDO JUEGO CUARTO 3 CUERpos moderno 25 pesos; otro mejor finísimo, comedor, caoba, $35; sala chico, $6; Radios, $17. Calzada Jesús del Monte 29, altos, una cuadra Esquina Tejas.

"LA ZILIA"

Liquidamos un variado surtido en lámparas de cristal y de bronce y otros objetos finos para persona de gusto. Aguila número 63 entre Animas y Virtudes. Telf. A-9044

MUEBLES A PLAZOS

Y al contado. Casa Hierro. Compostela y Merced. Precio de liquidación, desde los más modestos hasta los más lujosos. Tomamos muebles usados en fondo. Vea nuestra exposición: M-1229. Alquilamos muebles.

¡¡OPORTUNIDADES!!
OFRECEMOS MERCANCIAS DE CALIDAD, A PRECIOS DE OCASION

Muebles finos, lámparas de todas clases, jarrones chinos Sevres etc. Relojes de mesa en bronce y mármol, biblioteca Renacimiento, fraileros, pianos, radios, objetos de arte y joyas finas.
TODO DE OCASION
MERCANCIA DE CALIDAD
"LA REGENCIA"
Suárez 8 y 10, (acera Teu Cent)
Teléfono: A-6628

POR EMBARCAR NECESITO DINEro vendo juego cuarto 3 cuerpos, nuevecito, $28; otro grande, $38; sala renacimiento $38; comedor renacimiento $52; Sillones portal. Escobar 9, San Lázaro y Lagunas.

JUEGO CUARTO 3 CUERPOS $28.00, otro con chifforrober, $55; otro, 3 cuerpos caoba $70. Escaparate lunas $9.00. Cama, $4.00; otras piezas baratísimas. Maloja 81 entre San Nicolás y Manrique.

UTILES DE OFICINA

MUEBLES DE OFICINA, VENDO y compro; máquinas escribir, sumar y calcular, mimeógrafos, archivos, cajas hierro, bibliotecas Renacimiento, Kardex, satélites, burós, juegos recibidor. O-Reilly 58, entre Habana y Compostela: M-8638

VENDO POR QUITAR OFICINA MAquina escribir Underwood moderna, otra Remington y sumadora Dalton. Amistad Nro. 136, Zaguan izquierda. De 8 a 12 y de 2 a 6.

VENDO BURO PLANO DE CEDRO también juego de saladee 7 piezas. Carmen Nro. 5 entre San Lázado y Calzada de Jesús del Monte.

GANGA: VENDO LOTE DE BUTAcas paletas, modelo Universidad. Precio de quemazón. Compostela 56, entre Lamparilla y Obrapía: A-7743.

MAQUINAS ARCHIVOS
BUROS
CAJAS
Pupitres

Materiales de Colegios.
DINERO Y JOYAS
Fluses y capas, a $2.00, procedentes de subastas.
"LA HISPANO CUBA"
Monserrate y Parque Zayas
Telf. A-8054

MUEBLES DE OFICINA
VENDO Y COMPRO
Burós, sillas giratorias, pupitres, libreros, satélites, juegos de recibidor.
CAJAS DE HIERRO
Caja de archivos, armarios de acero, archivos, tarjeteros, Kardex. Aproveche la liquidación de un lote de máquinas de escribir y sumar.
MAQUINAS DE ESCRIBIR
Sumar, calcular, mimeógrafos y adresógrafos.
«LA NACIONAL»
Villegas número 93, entre K Teniente Rey y Amargura
Telf. A-9915

MAQUINAS DE OFICINA
DE USO Y RECONSTRUIDAS
VERDADERAS GANGAS
Underwood, Royal, Remington, L. C. Smith.
Máquinas de sumar y calcular de todas marcas.
Precios especiales a escuelas.
REPARACIONES, VENTAS, CAMBIOS, COMPRAS
COMPOSTELA No. 56
entre Lamparilla y Obrapía
A-7743 M-2282

VENTAS

58 LIBROS E IMPRESOS

LIQUIDACION DE LIBROS DE MEdicina, en inglés, últimas ediciones. También liquidamos valiosos libros en inglés de Psicología. Cuestiones sexuales etc. Librería «La Escuela», en Monte y Egido.

LIBROS Y MODAS

Constantemente recibimos las mejores revistas de modas que se publican en París, Viena, Berlín, New York, entre las que se encuentran las del «Chic Parisién», que son las mejores.

Todos los libros que pueda necesitar, los encontrará en esta casa a los mejores precios. Sección especial de compra-venta de libros antiguos en general, con o sin grabados, especialmente de América y con preferencia de autores cubanos, que tratan de Cuba o hechos en Cuba.

En todos los libros de importación europea hacemos un descuento especial por liquidación, según la importancia de la compra.
LIBRERIA ALBELA
Belascoaín y San Rafael: U-5783
Apartado 511, Habana.

59 RADIOS

VENDO ESTUPENDO RADIO R. C A. Super-Heterodino, nueve tubos También ortofónica Victor con discos, lámpara americana comedor, Filtro Fulper grande con base. Quinta 702, esquina Ocho. Vedado.

OIGA ESPAÑA CON UN RADIO «Supertone». Sólo $1.25 semanal sin fiador. Un año de garantía absoluta. San Lázaro 381 bajos, entre Mazón y Basarrate. Exclusivamente 12 a 6 p.m.

VENDO RADIO GABINETE $18.00, funcionando correctamente. Grunow $20; Victor, otras oportunidades Grunow Philips, nuevos, desde $4 mensuales; hago cambios. Calzada Jesús del Monte 29, altos, una cuadra esquina de Tejas.

SILVERSTONE COLONIAL

Venta especial del maravilloso radio «Colonial», el de más alcance y la voz más clara. De los famosos refrigeradores «Apex», los más eficientes y económicos. Y de los muebles clásicos y novísimos estilos, con grandes rebajas de precios y ventajosas facilidades de pago.

LA CASA RUISANCHEZ,
Angeles y Estrella: M-2024.
Sucursal: «La Colonial», Reina 111, mueblería y joyería: A-9221

60 INSTRUMENTOS DE MUSICA

PIANO LO MEJOR DE CUBA MARCA Stenway and Sons cuarto cola como nuevo, se remata a la primera oferta. Informes llame por el teléfo no M-2259

PIANO ALEMAN KALLMANN, LO vende familia particular, por luto, está completamente nuevo, preciosas voces, lindo modelo, véalo y ofrezca. Lawton Nro 1319 entre San Francisco y Concepción Víbora

$60.00 VENDE FAMILIA PARTICUlar precioso piano moderno apenas usado, voces de concierto, ejecutante marca y garantizado de comején. Reyes 325 entre Luz y C. Víbora.

SE VENDE UN MAGNIFICO PIANO por no necesitarlo. Urgen venta Campanario 9, altos, entre San Lázaro y Lagunas.

VENTAS

60 INSTRUMENTOS DE MUSICA

VENDO MAGNIFICO ARMONIUM Y un piano. Económicos. Sus problemas en reparaciones y afinaciones, serán satisfactoriamente resueltos por Peters Sansón. Llame al I-5430. Ahorre dinero.

VENDO A PRIMERA OFERTA RAzonable, un piano, en muy buenas condiciones. Aproveche esta ganga. Aguila 150, por Corrales, al lado de la carnicería.

BARNICE Y REPARE SU PIANO, con toda garantía y será el mueble más elegante en su hogar. Llame a Manuel Domínguez, se lo barnizará a muñeca. No se empañará ni tendrá que usar líquidos para limpiarlo. Es algo extra. Dragones frente al teatro Martí Telf. M-3040.

GRAN LIQUIDACION
DE JUNIO

Aproveche las enormes gangas que le ofrecemos solamente por este mes: pianos de las más famosas marcas, verticales y de cola, muy propios para profesionales y estudiantes. Grandes facilidades en los pagos. Alquilamos desde $2.00.
"LA PREDILECTA"
(La casa que no cobra el lujo)
San Rafael y Oquendo.
Telf. U-2530.

**PIANO CO

PARA LAS DAMAS

70 INTERES PARA LAS DAMAS

JUNY: EX PELUQUERO DE «LUCY», «Llorens», va a domicilio. Pelado y onda: 30 cts.; peinados sofisticados: 40 cts.; Marcell: 50 cts.; permanentes: 80 cts.; croquinol: $1.80; sin corriente, Raja $2.00; tinturas: $2.50: A-6793

$1.00
JOSEFINA
Neptuno 121, altos
Un peso bien gastado vale por dos. No compre su ropa de fiesta para el 20 de Mayo, sin antes visitar a Josefina, donde por la mitad de costo encontrará desde el vestido de algodón de a $1.00, hasta el de más alta costura.
Limpiamos, reformamos y teñimos su sombrero, por unos centavos. Se alquilan trajes de novia. Neptuno 121, altos. Telf. U-6252.

¡PUEDA CANAS! OBTENGA UN hermoso color: negro, castaño o rubio usando la tintura «La Favorita». Teñido del cabello: $2.00. Estuche: $1.00. De venta en todas las farmacias. Depósito: Virtudes número 28, casa «Pilar»: M-9392.

ENSEÑANZAS

75 PROFESORAS - PROFESORES

A LOS ALUMNOS DE INSTITUTOS
El Profesor J. B. Pazó iniciará su cursillo de Verano, el lunes 20 de Junio para alumnos de ciencias Matemáticas, Físico-Químicas y Naturales, que deban prepararse para los exámenes de Septiembre. En la misma fecha quedará iniciado el cursillo de ingreso a Institutos, Escuelas Normales y de Comercio así como el cursillo especial para ingresar en las Escuelas de Ingenieros y Arquitectos. Profesor Pazó, Consulado 55, altos.

PROFESORA NORMALISTA Y BAchiller, clases instrucción a domicilio repaso e ingreso. Alternas $5 y los viajes. Telf M-2265 Panchita.

PROFESORA FRANCESA DA CLAses de francés e inglés (fonética), método rápido y seguro. Mlle. Mahieu FO-1600

PARA INTERCAMBIO DE IDIOMAS desea señor Extranjero intelectual, habla inglés y francés, desea tener correspondencia con señorita. Escriba a F. M. Calsificados DIARIO DE LA MARINA

DRA. EN PEDAGOGIA SE OFRECE para clases de instrucción e inglés a domicilio. Preparación para ingreso a Institutos, Normales, etc. Excelentes referencias. Llame al M-8421.

ROBERT SCOTT Y MARY SCOTT, profesores americanos, dan clases de inglés. Método muy claro y rápido. Precios razonables. Mucha atención personal. Niños y mayores. También profesora de francés competente. Llame: FO-2128

GUITARRA. PIANO. PLAN DE LINdas piezas graduadas, clásicas y populares, también acompañamientos. Merced y Cuba, por Merced. Estudio «Arteche».

PROFESOR PONS, SEGUNDO PREmio «Real», Madrid. Ex-catedrático armonía, piano del «New York Conservatory». Además inglés práctico y para Instituto. Clases a domicilio. Precios módicos. teléfono A5-1382

INGLES, TAQUIGRAFIA (INGLESA y española) Teneduría, Cálculos Mercantiles, Aritmética, Algebra, Caligrafía, Mecanografía y Ortografía; 6 pesos mensuales a domicilio por el profesor F. Heitzman. Sitios Nro. 10 altos, teléfono A5-1822

INGLES. PROFESOR AMERICANO, con títulos de dos Universidades, Ex-Catedrático Instituto Militar, Método rápido, práctico, moderno. Precios de Verano. Duncan Thomas, San Rafael 37, altos, M-2645 Dpto. 2.

CLASES ESPECIALES DE INGLES y Matemáticas para alumnos de los Institutos. Preparación eficiente para los exámenes de septiembre. Cursos completos del Bachillerato. A domicilio o en su casa. Telf. F-5133

HAVANA BUSINESS ACADEMY
Ofrece los mejores cursos de Inglés durante el verano. Método interesante. Profesorado americano. Local bien equipado y ventilado. También tenemos muchos cursos comerciales. High School. Enseñanza elemental en inglés. Línea 357. F-3043

ESTUDIE POR CORREO
La academia «Rabiña», en Neptuno 78 y 80, esquina a Manrique: M-7849. tiene organizado clases por correspondencia desde hace años, habiendo prestado gran beneficio a aquéllos que tienen deseo de prosperar. Estudie las asignaturas siguientes: Taquigrafía Mecanografía, Teneduría, Aritmética, Gramática, Ortografía, Procurador, Química Industrial, Inglés, Francés, Alemán, etc. Informes: **Academia «Rabiña», Neptuno 78 y 80, esquina a Manrique. Telf. M-7849.**

CLASES DE INGLES Y FRANCES por inglesa. Experiencia. Buena referencias. Llame: M-7491, por la mañana.

PROFESOR GRADUADO EN PARIS y Madrid. Clases a domicilio. Primera Enseñanza, Superior, Preparatoria y Francés. Modernos sistemas pedagógicos Sr. Cid, San Nicolás 3. teléfono M-3423.

PROFESOR GRADUADO EN LA Normal Central de Madrid. Clases a domicilio y en su casa, de Ingreso Taquigrafía, Mecanografía etc. Cuotas económicas. Juan Delgado Nro. 218 M-8893. Pedrós.

PROFESORES. COMPETENTE PROfesora de Inglés y Taquigrafía clases a domicilio. Especialidad en simplificar la enseñanza; absoluta garantía. Preparación del inglés para los exámenes del Instituto FO-3852

ESCUELA DE BAILE
Exclusivamente bailes de salón. Son Fox, Tango, etc. Se garantiza la enseñanza. Ignacio Servelló. Cárdenas Nro. 3 segundo piso.

PROFESORA FRANCESA, CON TItulo e inmejorables referencias, da clases de francés en su casa o domicilio. Telf. M-8551.

ENSEÑANZAS

75 PROFESORAS - PROFESORES

EXAMEN DE INGRESO: DOCTORA en Pedagogía con muchos años de práctica y métodos modernos, se ofrece para dar clases a domicilio para preparar al ingreso de los Institutos y Escuela Normal, y repasar las asignaturas del primer año de Bachillerato. Telf. FO-1359.

ACADEMIA
GREGG ACADEMY
Taquigrafía, Mecanografía, Inglés y Comercio. Bachillerato y Preparatorias. Teneduría, Geometría etc Profesor Richardson, Director, Manzana de Gómez 514 A-9798

76 COLEGIOS

CARLISLE MILITARY ACADEMY South Carolina. Cursos superiores y comerciales, $465.44 anuales incluyendo uniformes. No extras. Representante: Alfredo A. Jiménez, apartado 2,226, Habana.

EDUQUE SU HIJO EN LOS ESTAdos Unidos, Newberry College South Carolina. Para señoritas q jóvenes. Colegios separados. Cursos comerciales $325.00 anuales. Representante: Alfredo A. Jiménez. Apartado 2,236.

COLEGIOS AMERICANOS
Al alcance de todas las fortunas. Catálogo e información gratis. Profesor Richardson, American Schools Bureau, Manzana de Gómez número 514. Telf. A-9798.

SAN "ELOY"
Colegio y Academia Fundado en 1907. Primera y Segunda Enseñanza; Preparatoria, Bachillerato, Comercio, Idiomas, Cultura Física, Cursos preparatorios especiales. Admitimos pupilos y medio pupilos y externos. Quinta Mencocal, Samá 81, Marianao Telf. FO-7462. Pida Prospectos.

77 ACADEMIAS

MATEMATICAS
SAN RAFAEL 139, ALTOS
Aritmética, Algebra, Geometría, Trigonometría. Cursillo de verano. Clases diarias: 4 a 6 p. m. Matrícula: $2.00 por asignatura. Academia «Caballero», de antigua y sólida reputación.

CUBA RADIO SCHOOL COMPOSTEla 114, clases individuales y colectivas de radio elemental para niños y funcionamiento, desperfectos y fabricación, para jóvenes aspirantes a radio-expertos. También internado radio

ACADEMIA DE IDIOMAS ROBERTS Malecón 31, teléfono: M-2124. ¿Desea usted aprender inglés. Compre el método «Roberts». Se recomienda por sí solo. Distinción; Eficiencia, Garantía. Cuarta edición; $2.00.

COLEGIO «SANTA TERESA»
INGRESO AL BACHILLERATO
SE ADMITEN INTERNOS
Primer Grado: $1.50; Segundo: $2.00; Tercero y Cuarto: $3.00; Quinto y Sexto: $4.00; Séptimo y Octavo: $5.00. Autorizado para expedir certificado de Octavo Grado para ingresar en Normales, Institutos, Hogar, etc. Taquigrafía, Mecanografía, Ortografía, Inglés, Correspondencia Comercial Corte y Costura y Labores. Pida prospecto; San Rafael 71, entre Campanario y Lealtad. Telf. A-9222.

ACADEMIA BRAVO
Cursillos especiales para repasar todas las asignaturas del Bachillerato e ingreso en las Escuelas de Ingenieros, Normales, Institutos, Cadetes, Superior y Elemental de Comercio.
Cursillo preparatorio para los exámenes de ingreso al Bachillerato, en junio y septiembre. Ingreso a las Escuelas Normales, Técnicas, Industriales, Hogar, Mecanografía, Teneduría, Ortografía, Inglés y Correspondencia. Primera Enseñanza. Desde el Primero al Octavo Grado. Autorizada para expedir Certificados del Octavo Grado. Servicio de ómnibus a domicilio. Clases diurnas y nocturnas para ambos sexos. Neptuno 198 y 199, esquina a Lucena. Teléfono: U-2627. Clases especiales de Griego y Latín para exámanes de Universidad.

ACADEMIA RABIÑA
NEPTUNO NROS. 78-80. (ALTOS)
ESQUINA A MANRIQUE
INGRESO AL BACHILLERATO
Clases individuales, Francés, Alemán, Taquigrafía «Pitman» y «Gregg» Mecanografía, Correspondencia y Aritmética Comercial; TAMBIEN CLASES POR CORRESPONDENCIA. Ingreso en Escuelas de Ingenieros, Arquitectos y Comercio. Servicio de ómnibus y de internos. Pida prospectos Expedimos títulos y proveemos de empleo a nuestros graduados.

INSTITUTO NOBEL
VIRTUDES Y PERSEVERANCIA
Autorizado según Decreto No. 2482 de Junio 30 de 1938 para expedir certificados de estudios de 8o. y 9o. grados para ingresar en todos los Centros Oficiales de Segunda Enseñanza de la República; Institutos, Normales, Técnicas, etc.
Enseñanza Primaria y Superior, Bachillerato. Cursos especiales para el ingreso en la Escuela de Ingenieros, Cadetes, Optometría, etc. Inglés Comercial y Tecnológico. Aritmética Mercantil y Superior, Cálculos Mercantiles, Práctica de Oficina, Mecanografía, Taquigrafía, etc.
Contamos con un personal graduado y especializado en cada materia.
Educación Física y Juegos Deportivos Servicio de Omnibus. Precios módicos INSTITUTO NOBEL. VIRTUDES Y PERSEVERANCIA. HABANA. TELEFONO U-1867

OBSEQUIO DE LA ACADEMIA DE COMERCIO
LUIS B. CORRALES
Los que presenten quince centavos en sellos, recibirán una Aritmética Mercantil práctica. Clases de Teneduría de Libros, Taquigrafía, Ortografía, Inglés. Clases de Mecanografía: $1.00 mensual, una hora diaria. Clases individuales: Lealtad 141, entre Salud y Dragones.

INTERES GENERAL

AVISO SEÑOR: SUS TRAJES VIEjos los arreglo, reduzco, para sus hijos, quedan nuevos y hago medida muy baratos, sastre de garantía. Voy a domicilio. San Nicolás 23. Telf. A-7095 Juan González.

ALQUILERES

79 HOTELES

HOTEL MIRAMAR, EL MAS FRESco cómodo y donde mejor se come; ofrecemos habitaciones con baño privado a precios económicos. Separamos habitaciones a familias del interior. Malecón 1, esquina a Prado. A5-3692

HOTEL «QUINTA AVENIDA»: ZUlueta 77, esquina Dragones. Alquilo habitaciones, una persona: $20.00 $25.00. Departamentos para matrimonios: $40.00, con baño: $45.00. Espléndida comida, esmerado trato: M-2078.

CAMPOAMOR. COMPOSTELA 106, altos, entre Sol y Luz, edificio moderno. Baños privados. Agua abundante y caliente. Comidas excelentes. Economía, moral, seriedad. Pregunte directamente en los altos. A-7401

Hotel Florida
Situado en el centro de los negocios. Precios especiales para el Verano, de habitaciones con baño completo y teléfono. Visite nuestro famoso restaurant, favorito de todos los hombres de negocios. Pídanos precios al teléfono: A-1131.

HOTEL "ANDINO"
San Lázaro 496, esquina a M. U-2553. Unico en su clase. Moderno, céntrico, amplio, fresco, saludable, frente Universidad. Conviene para los que necesitan vivir cerca de los hospitales Calixto García o Mercedes. Habitaciones con baño privado, balcón, hermosa vista, con tres excelentes comidas: 45 pesos, matrimonio. Una persona desde 28 pesos. Clientela escogida. Pensión completa para huéspedes del interior. Precios sin competencia. Esmerado servicio en mesas separadas.

HOTEL "REGINA"
INDUSTRIA 135, FRENTE AL CAPITOLIO
M-5955
Deseando complacer a todas las familias que se han interesado por habitaciones o apartamentos en este hotel, así como aquellas personas que deseen vivir con todo el confort de un hotel de lujo, les participo que desde esta fecha los precios son desde $64 al mes, comida dos personas; y para una persona desde $45.00, a familias honorables. Por ser este hotel absolutamente moral y garantizar a sus huéspedes un servicio eficiente en todos los órdenes, es el preferido de todas las familias decentes. Precios convencionales por meses, en apartamentos.

Hotel Roosevelt
AMISTAD Y SAN MIGUEL
$55.00 Matrimonios con tres excelentes comidas. mensuales.
Apartamentos para familias, todos con baño privado. Elevadores día y noche.

HOTEL INTERNACIONAL APARTAmentos habitaciones con comida y todo servicio a una persona, $25. Dos o matrimonio, de $30 en adelante, aguacate 12, entre Cuba y Aguiar. A-9958

THE SAVOY
F y Quince. Vedado
Telf. F-6616
Situado en un lugar alto del Vedado, con fácil y frecuente comunicación con la ciudad y repartos. Rodeado de jardines, con 600 metros de hermosos portales. Las habitaciones tienen ventilación directa, teléfono, baño privado, con agua fría y caliente. Precios moderados, incluyendo tres excelentes comidas. El servicio en mesas separadas, para cada familia.

HOTEL "PRADO"
Prado 85, entrada por Virtudes, a media cuadra del Parque Central. Habitaciones balcón, calle de la brisa y sombra. Precios limitados para familias estables, buena comida, con desayuno, 5 pictos, postre y café. Viajeros, una persona: $1.25; dos personas: $2.00, pensión completa. Ascensor toda la noche. Telf. M-7660. F. Mariño.

HOTEL "SAN CARLOS"
EGIDO Y MONTE
Céntrico y cómodo para vivir estable. Habitaciones individuales y para matrimonios. Departamentos de 2 y 3 piezas para familias. Buena comida, española y criolla. Asensor día y noche. Servicio esmerado. Precios económicos por mes. Los viajeros del inerior lo prefieren por disfrutar de precios a su satisfacción y hallarse próximo a los paraderos de ómnibus.

SUSCRIBASE Y ANUNCIESE EN EL «DIARIO DE LA MARINA»

ALQUILERES

79 HOTELES

HOTEL «MICHALET»
Residencia para familias: Modernas habitaciones con balcón a la calle. Matrimonios, desde $35.00. Esmerado servicio. Absoluta moralidad. Villegas 58, entre Obispo y Obrapía. Telf. M-3575.

"TROTCHA"
En lugar más céntrico del Vedado, amplias y frescas habitaciones, rodeadas de jardines, a una cuadra de tranvías y ómnibus. Calzada y Dos, Vedado. Telf. F-2383.

HOTEL Y RESTAURANT
«LAS TULLERIAS»
Monserrate 91, entre Lamparilla y Obrapía: M-1792. Hospédese y coma en el hotel «Las Tullerías», y comerá sabroso y vivirá fresco, tranquilo y económico. Pida lo especial de la casa: un table d-hotel.

HOTEL "HARDING"
Crespo 9, a dos cuadras del Prado y Malecón, cerca del mar: A-6735
Hotel absolutamente moral y comidas excelentes. Dos personas desde $46.00; una, desde $29.00. Elevador día y noche. Agua caliente y fría.

HOTEL «VANDERBIL»
Situado en la Loma de la Universidad Nacional, amplias y lujosas habitaciones con el baño privado, agua caliente y fría en abundancia. Esmerada atención. Neptuno 309

HOTEL "IDEAL ROOM"
Prado 93-B, (por Pasaje)
¿Desea vivir en casa tranquila, mejor que en su propia casa? Visite esta gran casa, aunque sea por curiosidad. Por adentro, la mejor. Si hace poco usted la visitó y no encontró habitación, vuelva a visitarla, hay habitaciones disponibles. Visite esta casa y así verá su patio andaluz, de hace poco. Se construyó el mejor, sin duda. Precios los más económicos. Se exigen referencias de moralidad y pagos.

HOTEL "REGINA"
INDUSTRIA 135, FRENTE AL CAPITOLIO: M-5955
Deseando complacer a todas las familias que se han interesado por habitaciones o apartamentos en este hotel, así como aquellas personas que deseen vivir con todo el confort de un hotel de lujo, les participo que desde esta fecha los precios son desde $62.00 al mes, con comida, dos personas; y para una persona, desde $44.00 a familias honorables. Por ser este hotel absolutamente moral y garantizar a sus huéspedes un servicio en todos los órdenes, es el preferido de todas las familias decentes. Apartamentos a precios razonables.

HOTEL BIARRITZ RESIDENCIAL
Prado 99, frente al Capitolio, para matrimonios sin niños, exclusivamente, Hermosas y ventiladas habitaciones con baño privado y closets, lujoso roof garden y cocina moderna acabado de construir. Comida a la carta. Elevador día y noche. Confort y limpieza. Estricta moralidad.

HOTEL «SANTA FE», S. A.
Amistad número 61, entre San José y San Rafael. Lo más céntrico de la Habana, próximo al Capitolio, teatros y principales tiendas. Telf M-7589 Grandes y frescas habitaciones. Excelente comida. Precios moderados. Se exige moralidad.

HOTEL "COLONIAL"
SAN MIGUEL 62
Habitaciones y apartamentos con baño privado y muebles modernos. Magnífico comedor en octavo piso. Elevador día y noche. Huéspedes por mensualidades, precios especiales. Moralidad. Telf. A-6958.

HOTEL "COLONIAL"
SAN MIGUEL 62
Habitaciones y apartamentos con baño privado y muebles modernos. Magnífico comedor en octavo piso. Elevador día y noche. Huéspedes por mensualidades; precios especiales. Moralidad. Telf. A-6958.

80 CASAS DE HUESPEDES

COMPRO CASA HUESPEDES CON O sin muebles. O tomo local apropiado. Preferible lugar céntrico. Trato directo con dueño. Informan: 1-3658 de 8 a a 2 y de 6 a 10 p. m.

OBRAPIA 61 (ALTOS) MAGNIFICA casa para familias Puede vivir con todas las comodidades de su hogar, por un módico precio. Visítenos. M-2071

ANGELES 16, ALTOS, ENTRE EStrella y Maloja. Magníficas y amplias habitaciones, balcón e interiores, agua abundante. Comida exquisita. Precios económicos. Absoluta moralidad.

RESIDENCIA FAMILIAR
Prado 88, altos. Habitaciones claras, amplias y ventiladas, propias para matrimonios y estudiantes. Comida excelente y agua caliente.

SE ALQUILA UNA HABITACION con baño privado, balcón a la calle. Residencia Santa Ana. Campanario 66, esquina a Concordia.

ALQUILO DOS MAGNIFICAS HABItaciones juntas o separadas, comida inmejorable, agua caliente y fría en los baños. Precios módicos y rebajados para los meses julio, agosto y septiembre. 17 número 256, entre «I» y «J», Vedado. F-3837.

CASA DE HUESPEDES «LA REPUblica», Aguila 155, esquina a Barcelona. A-6639. Apartamentos y habitaciones, con todo servicio, agua fría y caliente. Excelente comida. Precios módicos. Admitimos abonados.

HABANA 110, ALTOS. HAY HABItaciones con todo servicio. Agua caliente todas horas. Absoluta moralidad, comida insuperable, precios reducidos.

GALIANO NUMERO 84, ALTOS, ALquilo apartamento dos piezas, baño y balcón. En la misma, espléndida habitación con balcón. Exquisita comida, moralidad. Asistencia hombres solos $23.00, completa.

CASA DE HUESPEDES «LA MATANcera», Reina número 83. Teléfono: A-0238. Se alquilan amplias habitaciones con vista a la calle con o sin baño, agua fría y caliente; a precios muy reducidos. Comida española y criolla.

ALQUILERES

80 CASAS DE HUESPEDES

CASA DE HUESPEDES «TURIS» Manrique número 123, entre Reina y Salud. Teléfono: A-6388. Los nuevos dueños han introducido grandes reformas. Habitaciones a la calle. Se admiten abonados al comedor. Moralidad absoluta.

«SANTA RITA»: HABITACIONES. amplias, con lavabo, agua fría y caliente en los baños, buen comedor. Admitimos abonados; precios módicos. Pruebe y convénzase. O'Reilly 52; entrada por Habana. Hay elevador.

CASA PARA FAMILIAS: PRADO 65, exclusivamente para personas de estricta moralidad. Si no es así, no se presente. Habitación con balcón calle, con toda asistescia. Comida inmejorable. En azotea, habitación para matrimonios u hombres solos.

SE ALQUILA A MODICO PRECIO, amplia y ventilada habitación a hombres solos o matrimonio, con todo el servicio abundante agua y teléfono Monte 225 altos, entre Figuras y Carmen.

81 CASAS DE COMIDAS

CONSULADO Nro. 92, ALTOS «CIfesa», casa particular, desea familia formal para mandar comida. Papas rellenas, tamal, croquetas, mariscos, bacalao Vizcaina, esmerada limpieza, hora fija. Telf. A-7764

CASA PARTICULAR SIRVE CANtinas 1 persona: 40 cts. 2a 60; 3, 80; 4: $1.000. Admitimos abonados. 18 Nro. 215 Vedado Telf. F1-6451

82 APARTAMENTOS

APARTAMENTO MODERNO SALA, comedor, tres cuartos, baño intercalado, cocina servicios criados, muy Hospital 63 entre Salud y Jesús Peregrino. Informan la misma teléfono F-5569

SE ALQUILA—EN BELASCOAIN 38, entre San Rafael y San José un apartamento interior con sala, comedor, tres amplias habitaciones, baño intercalado, cocina y cuarto y servicio de criados, muy fresco y ventilado. Llaves en la azotea. Precio $40. Más informes en el A-9539

CALLE «L» ESQUINA A 15. Modernos apartamentos acabados de construir con todos los adelantos de la fabricación. Precios de situación. Pueden verse a todas horas. Informa el encargado.

APARTAMENTOS MODERNOS PROpios para verano. Una y dos habitaciones, sala, comedor, cocina, baño completo. Elevador. Neptuno 170, entre Escobar y Gervasio.

ALQUILO APARTAMENTO AZOTEA muy ventilado, todas las comodidades, baño anexo con o sin comida a matrimonio. Verse: 1 a 5 tarde. Villegas 9, altos, media cuadra Palacio Presidencial.

MAGNIFICO APARTAMENTO CON vista a la calle y todas comodidades: agua fría y caliente, luz, teléfono, etc. Se alquila en San Rafael 37, altos, a media cuadra de Galiano.

ZULUETA 40, ENTRE MONTES Y Dragones, tercer piso, lujoso apartamento, cuatro habitaciones, baño de color, sala, comedor, servicio criados, en $45. Llave en los bajos. Informan: FO-2491.

PARA OFICINA, CON PUERTA A la calle, alquilo en casa particular, o a matrimonio sin niños o señora sola de moralidad. Se cambian referencias. Precio, $12.00 mensuales. Compostela 34, bajos, antiguo, entre Empedrado y Progreso.

EN SAN RAFAEL 55 BAJOS ENTRE Manrique y Campanario alquilo apartamento compuesto de sala, saleta, cuarto, cocina, baño y patio. Véase de 4 y media a 7 p.m. Es propio también para comercio.

FAMILIA DE MORALIDAD ABSOluta, alquila un apartamento con balcón a la calle y una habitación de azotea, muy fresca y ventilada; se prefiere personas mayores. Consulado Nro. 114, altos.

SE ALQUILAN APARTAMENTOS y casas sin estrenar, sala, comedor, cuarto o más, cocina y baño agua caliente, desde $18.00, calle 21 esquina 24 Vedado. Telf. F-3856

SAN JOSE 228, ENTRE MAZON Y Stadium de la Universidad. Apartamentos con sala, dormitorio, baño y cocina. Informes en la misma.

VILLEGAS 23, APARTAMENTO PAra familias con sala, dormitorio, baño y cocina. $28 y $25. Informes en la misma.

EDIFICIO «SOLIS», CALLE 29 Nros. 151 al 159, entre C y D, Vedado. Se alquilan modernos y ventilados apartamentos desde 13 a 25 pesos con dos y tres habitaciones. Baño intercalado cocina de gas, calentador y patios en el centro. Se exigen referencias. Informes a todas horas en la oficina del mismo edificio, departamento 34.

EDIFICIO ARBOS», OQUENDO 18. Se alquilan modernos apartamentos con sala, cuarto, baño y cocina. Informan en la misma.

UN MAGNIFICO APARTAMENTO amueblado con todo confort: sala, comedor, dos habitaciones, cuarto y servicio de criador, refrigerador, radio, etc., $90.00 mensuales. 4 esquina 11, apartamento 3-E., Vedado, de 3 a 7 p. m.

SE ALQUILA CON COMIDA UN apartamento con o sin muebles para matrimonio o tres hombres solos, muy fresco. Belascoaín 56 altos.

K ESQUINA 21
Entrada Vedado. Apartamento alto, fresquísimo, moderno, Sala, comedor, dos cuartosW baño completo cocina, etc. También apartamento en planta baja. Véalos. Informes Encargado.

CUBA 13, FRENTE AL ANFITEATRO Se alquila en el piso bajo, espléndido apartamento, con servicio privado y luz. Informes en la misma.

AGUACATE 59, CASI ESQ. A MURAlla, apartamento acabado de fabricar, propio para matrimonio.

SE ALQUILA EN EL EDIFICIO Areces Prado 36, un bonito apartamento compuesto de tres piezas, baño completo y pantry, tenemos habitaciones, se alquila con todo servicio, elevador día y noche.

ALQUILERES

82 APARTAMENTOS

EDIFICIO «COLLAZO», MALECON 250. Se alquila apartamento cuarto piso. Informan en el elevador.

SE ALQUILAN APARTAMENTOS modernos, en San Miguel 96, a una cuadra de Galiano. Informan en la tintorería.

PRADO 34½ APARTAMENTOS y habitaciones con comidas, baño privado, acabadas de construir, con muebles, luz y servicios. Informan en la misma.

APARTAMENTOS DE LUJO
SEMI-AMUEBLADOS
Acabados de construir. Lo más moderno y lo más céntrico. Ideal para matrimonio. Galiano 43. Informan: F-3317 y en el apartamento número 1, del edificio.

EN LA PLAYA DE COJIMAR
Se alquilan apartamentos en la magnífica residencia «Villa Pedralbes»; para informes Joaquín Boada teléfono F-5956

PLAYA DE COJIMAR
Lujosos apartamentos y habitaciones amuebladas frente al mar con asistencia o sin ella. Precios módicos Excelente comida. Malecón Nro. 20, esquina a Morell. M-9921. Extensión 34. Sr. Angula.

83 DEPARTAMENTOS

EN EL MEJOR PUNTO DE LA HAbana se alquila apartamento propio para consul, representante u oficina de importancia. Informan Malecón 1, esquina a Prado. A5-3692

ALQUILASE EN AZOTEA UN APARtamento de dos habitaciones con baño, también en el primer piso dos espléndidas habitaciones. Calle Perseverancia 32, entre Animas y Virtudes.

ALQUILO HERMOSO DEPARTAMENto, dos habitaciones, esquina, sombra: cinco balcones calle, lavabo, teléfono, toda asistencia; otra chica, persona sola. Neptuno 77, primer piso «La Filosofía».

NEPTUNO Y GERVASIO SE ALQUIla un apartamento con tres balcones a la calle y lavabo de agua corriente, en 16 pesos.

MANRIQUE 55, PEGADO A NEPTUno alquilo moderno departamento alto propio para matrimonio con sala y dos cuartos grandes, baño completo lujoso. Llave en encargado.

VEDADO CALLE 23 Nro. 1510 A MAtrimonio sin niños departamento alto, sala, comedor, dos habitaciones baño, cocina. Informes M-3293

EDIFICIO "YARA"
INDUSTRIA 99-101
Se alquila un hermoso departamento de ese céntrico edificio, acabado de fabricar. Véalo, pues se alquila enseguida. Informes: Sr. Molina: M-9659.

84 HABITACIONES

HOTEL «CANADA», VILLEGAS Y Tejadillo a dos cuadras Prado y Parque Central alquilo habitaciones, con o sin muebles, agua caliente elevador, comida española y criolla, desde 26 pesos.

SE ALQUILAN DOS HABITACIOnes juntas o separadas en casa de familia. San Francisco Nro. 213 entre San Anastasio y Lawton.

AGUACATE 88 ULTIMO PISO .SE alquila una habitación amueblada con agua corriente a hombre solo. Casa Familia.

EN CASA PARTICULAR SE ALQUIla una habitación a hombres solos, o matrimonios sin niños. Crespo 21, altos, entre Trocadero y Colón. Se exigen referencias. Hay teléfono.

ALQUILO A MATRIMONIO O PERsona sola de absoluta moralidad, una habitación. Unico inquilino. San José 63, altos, 1er piso entre Lealtad y Escobar.

EN ECONOMIA No. 34 ALTOS SE alquila una habitación en casa particular.

AMPLIA Y FRESCA HABITACION, balcón a la calle, Zanja 6 primer piso alto, lavabo agua corriente, casa de moralidad. Llave bajos café entre Galiano y Rayo.

SE ALQUILA UNA ESPLENDIDA habitación, muy fresca, tiene salida al balcón, y derecho a la cocina. Neptuno 45, 2o piso entre Aguila y Amistad.

HABITACIONES AMPLIAS, FREScas, balcón calle Obispo 59, altos, café «Europa», con lavabo agua abundante, $16; propias para matrimonio. Azotea, interiores para hombres, $10. Elevador.

COMPOSTELA 77 SEGUNDO PISO, casa particular alquila amplia y ventilada habitación. Agua corriente, tod asistencia, hombres solos o matrimonio.

SE ALQUILA UNA HABITACION A persona sola de absoluta moralidad Belascoaín 73, altos por San Rafael.

SE ALQUILA UNA AMPLIA Y FRESca habitación en casa de familia Escobar 27, altos, entre Animas y Lagunas.

CASA FAMILIA ABSOLUTA MORAlidad alquila una habitación clara, ventilada a señora o señorita. Se cambian referencias. San Miguel 97 (bajos), entre Lealtad y Campanario.

DRAGONES 42 ENTRE GALIANO Y Aguila, altos de la Botica Americana, se alquilan frescas habitaciones. Y Manrique 120, entre Salud y Dragones. Casas de orden.

EN CASA PARTICULAR SE ALQUIla una o dos habitaciones con baño privado, con o sin garage, único inquilino. Calle «A» No. 510, entre 21 y 23, Vedado. Se piden referencias.

ESPLENDIDA HABITACION CON baño privado, se alquila a persona sola o matrimonio sin niños en calle Almendares No. 104, Ensanche Habana, único inquilino. Es casa de familia. Se piden y dan referencias.

ALQUILO AMPLIA Y VENTILADA habitación con o sin asistencia, todas las comodidades deseables. Precio módico. Industria 53. Telf. A-7028.

EN RESPETABLE Y LUJOSA REsidencia alquilo hermosa habitación a persona de gusto. Toda asistencia. Precio módico. San Rafael 71, altos, Campanario, Lealtad.

VEDADO. SE ALQUILA MAGNIFICA habitación anexa al baño con toda asistentia, trato y comida de familia, se cambian referencias. 11 número 405, entre F y G.

ALQUILERES

84 HABITACIONES

¿QUIERE VIVIR TRANQUILO Y cómodo en casa particular? Puede hacerlo alquilando dos habitaciones, cocina y comedor en Progreso 32, bajos, la segunda casa al lado de Bacardí, precio barato.

SE ALQUILA UNA HABITACION con balcón a la calle. San José No. 11, 2o piso entre Aguila y Galiano, matrimonio que trabaje en la calle u hombre solo. Se cambian referencias.

CASA DE FAMILIA OBRAPIA 49, primer piso, se alquila habitación fresca, baño intercalado, agua caliente, teléfono, a matrimonio u hombre solo. Con referencias.

EN CRISTO 33, SEGUNDO PISO, se alquilan habitaciones amuebladas con comida desde $20. Vista a dos calles.

PRADO 16 ALTOS, ALQUILO ESpléndida habitación amueblada balcón al Prado. Para caballero de gusto. Fresca, espaciosa, cómoda, tranquila. Limpieza esmerada. Hay teléfono. Precio razonable. Véala.

CASA DE FAMILIA SE ALQUILA A matrimonio o señoras solas espléndida habitación con comida, desayuno y limpieza, no muebles $45 mensuales. Ave. Menocal 18 C, altos mosuales. Ave. Menocal 18 C, altos moderno 408 entre San Rafael y San Miguel.

HABITACION BAÑO INTERCALAdo, agua caliente, teléfono, amueblaca, a matrimonio o dos hombres, fasa de familia. Amistad 38 altos, entre Concordia y Neptuno.

FAMILIA HONORABLE ALQUILA habitaciones con comida, teléfono y todo servicio a personas mayores solamente. Lugareño 2, altos, frente a la Clínica Fortún-Souza.

FAMILIA HONORABLE ALQUILA, fresca habitación a hombre solo o matrimonio sin niños, con toda asistencia si se desea, en Aguacate 30, segundo piso, entre Empedrado y Tejadillo.

ALQUILO EN CASA PARTICULAR, una espléndida habitación a persona sola, matrimonio o dos compañeros. Lugar céntrico, a una cuadra del Capitolio. Toque la puerta, no timbre. Amistad 87 y medio, altos.

CONFORTABLE Y CENTRICA CASA de familia, alquila habitación anexa al baño, vista a la calle, esmerada limpieza y con todo servicio. Concordia 44, esquina Manrique.

ALQUILO FRESCA Y VENTILADA habitación con lavabo y todo servicio, en la planta alta de la casa K número 361, casi esquina a 21, Vedado. Una cuadra tranvías y ómnibus. Informan: F-2357

HABITACION CON BALCON, LAVAbo. Se alquila en casa particular, toda asistencia. En la misma, otra chica, iguales condiciones, Neptuno 77, primer piso de «La Filosofía».

VEDADO SE ALQUILA MAGNIFIca habitación anexa al baño con toda asistencia trato y comida de familia, se cambian referencias. 11 Nro. 45 entre F y G.

EN CASA HONORABLE SE ALQUIlan espléndidas habitaciones y apartamentos con o sin comida, baño lujoso agua caliente y teléfono desde diez pesos. Oficios 58 entre Muralla y Sol llame al A-8022

SE ALQUILAN ACCESORIAS Y HAbitaciones, Vapor 57, esquina a San Francisco. Informa la encargada habitación 21 Se alquilan habitaciones San José 136 antiguo, casi esquina a Aramburu, nunca falta el agua, $7.50 con luz, referencias. Informa el encargado.

SE ALQUILA UN CUARTO CON buen baño a caballero solo. Animas 97, bajos, derecha.

SE ALQUILA A MODICO PRECIO amplia y ventilada habitación a hombres solos o matrimonio, casa de moralidad. Cárdenas 65, altos, entre Misión y Gloria. Habana.

CASA DE FAMILIAS. ALQUILA HAbitaciones con o cin muebles, lavavo agua caliente, teléfono y toda asistencia si desean, hombres o matrimonios sin niños. Manrique 94 entre San Rafael y San José.

AVISO
Empedrado 30, esquina a Aguiar. Se alquilan magníficas habitaciones y apartamentos a personas de moralidad: Aguiar 57, frente al parque San Juan de Dios; O-Reilly número 1, entre Monserrate y San Ignacio; Oficios 74; Oficios 76, esquina a Luz; San Ignacio 82, entre Muralla y Sol; y Egido 16, esquina a Gloria.

SE ALQUILA EN COMPOSTELA No. 75 entre Teniente Rey y Amargura, espaciosos y frescos apartamentos y habitaciones acabados de pintar; llave e informes en la misma. Propietario: Francisco Torres. Aguiar 65. Edificio Pedroso.

EDIFICIO «CUBA», SEIS PISOS. Empedrado número 42, se alquilan amplias y ventiladas habitaciones, muy baratas, elevador, lavabos, luz toda la noche. Orden y moralidad. Telf. M-5113

VEDADO LINEA 901 ESQUINA 6, (Casa con palmas) familia honorable, alquila 2 magníficas habitaciones con lavabo corriente y baño al lado, junt

ALQUILERES

HABANA

87

SE ALQUILA LA CASA FLORIDA 40 sala, saleta, 4 cuartos, comedor y demás servicios. La llave en la bodega de Esperanza. Informes M-1373

SAN RAFAEL 152-A, ALTOS, ESquina a Oquendo, $30.00. Sala, comedor, tres cuartos, baño. Informes: Bufete de Arellano. M-3936.

SE ALQUILA EL PRIMER PISO DE San Nicolás número 121, entre Reina y Estrella, sala, comedor, dos cuartos (con closets), baño intercalado, servicio de criados, cocina, de gas. Informes Telfs. M-2186 y M-1394

ALTOS: NEPTUNO 206-B., CASI ESquina Marqués González: sala, recibidor, comedor al fondo, cuatro habitaciones, baño con calentador, servicio criada. Llaves: bodega esquina. Informes: F. y 19, Vedado. Precio: $39.00.

MALECON 27-A., ALTOS: TERRAZA, sala, recibidor, cuatro habitaciones, baño intercalado, comedor al fondo, cuarto y servicio de criados. Informan en los bajos. Precio módico.

CARLOS III, FRENTE A G., POzos Dulces 4, segundo piso: terraza, sala, cuatro amplias habitaciones, lujoso baño intercalado, comedor, etc., cuarto y servicio criados. La están pintando: U-1428.

SE ALQUILA SEGUNDO PISO, CAsa moderna: Manrique número 187, esquina a Peñalver: sala, comedor, dos habitaciones, baño intercalado y cocina gas. Informes: bodega.

SAN JOSE 66, ALTOS, ENTRE LEALtad y Escobar: sala, comedor, cuatro habitaciones, baño y cocina. La llave en los bajos.

MALECON 29, SEGUNDO PISO, ESquina a Crespo: 50 pesos, sala, comedor, gabinete, cuatro habitaciones, baño, cocina, cuarto y servicio criados. La llave en el primer piso.

$34.00: NEPTUNO Y ARAMBURO, altos café. Se alquila casa pintada y decorada: sala, hall, comedor, dos cuartos, baño intercalado, cocina, servicio criados. Informes en la misma. Siempre agua.

ALQUILO: SAN JOSE 126 Y MEdio, letra E., entre Oquendo y Soledad, primer piso: sala, 3 cuartos, baño moderno, comedor, cuarto de criados, servicio y cocina. Informes: edificio «Arbos», Oquendo 18.

EN VEINTICINCO PESOS

Se alquilan los bajos de la casa Animas 175, entre Oquendo y Soledad: sala, comedor y dos cuartos, con baño completo. Llave en la misma. Informes: U-1346.

CONCEPCION DE LA VALLA 24, ALtos, entre Campanario y Lealtad: 32 pesos, sala, comedor, 3 habitaciones, baño y cocina. The Trust Company of Cuba, Obispo 53: M-6917.

COLON 42

Entre Aguila y Blanco se alquila casa con sala, comedor 4 habitaciones, cocina y baño Informan M-1454

MALOJA 146

SE ALQUILA casa con sala, comedor, 3 habitaciones,cocina y baño. Informan M-1454

¡VIVA FRESCO! ARAMBURO NUmero 13-A., altos, entre Animas y Virtudes, balcón, sala, comedor, 3 habitaciones, baño completo y cocina, agua por motor: $30.00. Informes: Leyte Vidal: M-2222.

ALQUILO: $70.00, SAN LAZARO NUmero 336, bajos, entrada por Malecón, entre Gervasio y Belascoaín: portal, 2 salas, 3 recibidores, 5 habitaciones, 2 baños, comedor, cocina, patio y traspatio. Informes: Leyte Vidal M-2222.

SE ALQUILA: MURALLA 61-A., ESquina a Compostela, primer piso, acabado de pintar: sala, comedor, 5 habitaciones, baño, cuarto y baño criados. Precio: $60.00. Llaves: café. Informes: Sr. Roces, Muralla 8. Telf. M-2284.

ALQUILO: CARLOS III NUMERO 259, segundo piso, frente por Carlos III, casa moderna, compuesta 4 cuartos, sala, comedor, baño completo, baño criados, cocina gas. Precio muy barato: $45.00: U-6605.

ALQUILO: AMARGURA 7, BAJOS, entre Mercaderes y San Ignacio, dos habitaciones, juntas o separadas, con luz. Aguilera, Mercaderes 27: M-8628 y U-6509.

ALQUILO: EMPEDRADO 47, ALTOS entre Compostela y Aguacate: sala comedor, tres habitaciones, baño completo, baño de criados y cocina. Aguilera, Mercaderes 27: M-8628 y U-6509.

ALQUILO: $25.00, CASA CONCORdia 181-B., entre Aramburo y Hospital: sala, comedor, tres habitaciones, baño. Llave en el 181-A., solar, la encargada. Informes: San Lázaro 360 bajos: U-1802.

ALQUILO BAJOS: SAN LAZARO 213: sala, comedor, dos habitaciones, baño completo, cocina, cuarto de criados y patio. Informes: Monte 170: M-3216.

ALQUILO RAYO Nro. 93, BAJOS EN tre Monte e Indio. Frente Iglesia. Sala, saleta, cuatro cuartos $30. Llave en la misma. Dueño FO-2372

PERSEVERANCIA 33 ESQUINA A Animas se alquila ventilado alto compuesto de sala, comedor, dos habitaciones, cocina, cuarto de baño completo y una habitación más en la azotea. La llave e informan en la misma casa.

ALQUILO CASA PEÑALVER 79 ENtre Escobar y Lealtad. Sala, dos habitaciones, comedor, baño completo, cocina y patio. Verla 3 a 5 y media. Informan U-2458

ALQUILO LUJOSOS CASAS, ALTOS y bajos, acabadas de fabricar: Hospital número 203 y 209. Tienen sala, recibidor, 3 cuartos, baño, comedor y cocina, cuarto y servicio de criados. Rentan desde $24.00 a $45.00. Llaves en la misma. Informes: Pedroso número 8: M-8799, de 1 a 4 p. m.

ALQUILO MODERNO PISO, EN CONdesa 46-A., esquina Lealtad, compuesto sala, comedor, dos habitaciones, baño intercalado, cocina gas, fresquísimo. Llave en tostadero. Informan: cantina cine «Reina».

$25.00 MODERNOS BAJOS DOS HAbitaciones, sala, comedor, baño completo intercalado. Muy frescos. Entre dos líneas tranvía. Vigía y Fernandina.

SAN NICOLAS 130, SEGUNDO PISO, casa moderna: cuatro habitaciones, sala y saleta, muy fresca y clara. Informan: bajos, derecha, y Lamparilla 74, altos.

ARAMBURO 58-B., BAJOS, ENTRE Zanja y Salud: sala, comedor, 2 cuartos, baño intercalado, cocina gas y carbón. Siempre hay agua. Informes: Telf. U-2381.

CONSULADO 7, CASI ESQUINA A Trocadero. Se alquila moderno piso alto: sala, comedor, dos cuartos, baño intercalado completo, cuarto y servicio de criados. Hay elevador día y noche. Informes en la misma.

JOVELLAR ESQUINA HOSPITAL, edificio «Sarrain», Se alquila un departamento moderno en el quinto piso. Hay elevador, sala, comedor, tres cuartos, cocina y baño completo. Dos luces en fondo.

SE ALQUILA EL AMPLIO Y VENtilado piso alto de la casa Hospital Nro. 11, entre San Rafael y San José, compuesto de sala, una habitación, comedor, cocina y baño completo, con terraza en la azotea. Precio $20.00 mensuales y dos meses de fondo. Preguntar en los bajos por Quina, la encargada, que lo enseña e informa.

ALTOS NEPTUNO 206 B CASI ESquina a Marqués González, sala, recibidor, comedor al fondo, cuatro habitaciones baño completo con calentador. Servicio criada. Llaves allí. Informes F y 19 Vedado Precio: $39

MORENO 10, A UNA CUADRA DEL Prado. Se alquila moderno piso alto: recibidor, sala, comedor, tres cuartos con closets, baño completo y otro auxiliar intercalado, cuarto y servicio de criados. Informes; de 10 a 12 y de 1 a 5 p. m.

SE ALQUILA LA HERMOSA CASA Malecón 11 esquina a Cárcel, próxima a desocuparse, es muy fresca y tiene bonitas vistas. Informan en los bajos.

ALQUILERES

HABANA

87

$34 00: NEPTUNO Y ARAMBURO, altos café. Se alquila casa pintada y decorada: sala, hall, comedor, dos cuartos, baño intercalado, cocina, servicio criados. Informes en la misma. Siempre agua.

SE ALQUILA: GERVASIO 123 (BAjos) cuatro habitaciones, recibidor, comedor, baño, servicios criados, patio y cocina. Llave de 8 a 11 a.m. Informan: M-7703

SE ALQUILA

AGUILA 90, SEGUNDO PISO, ENtre San José y Barcelona, moderno, comedor, sala, saleta, pantry, cocina, cuarto y servicio de criados, cuatro habitaciones y baño. La llave en la misma $50.

SARABIA 13, ALTOS, CERRO, COmedor, sala, cocina, tres habitaciones y baño. La llave en la misma. Precio: $25.

CALLE 19 NUMERO 458, ALTOS EN tre E y F, moderna: comedor, sala, cocina, saleta, servicio de criados, cuatro habitaciones y baño, la llave al lado. Precio: $60.00.

FRESCOS Y VENTILADOS DEPARtamentos en Diez de Octubre 58 y 60 entre Omoa y Alejandro Ramírez. Precio: $14. Informa la encargada.

LOCAL ESQUINA DE GUTIERREZ y Mendoza. Precio: $20.00

FRESCOS Y VENTILADOS DEPARtamentos en Requena 16, entre Carlos III y Ayestarán. Precio: $18. Informa el encargado.

FRESCOS Y VENTILADOS DEPARtamentos en Campanario 152_154 entre Reina y Salud. Precio: $18.00. Informa el encargado.

EXCELENTES HABITACIONES EN Marqués González 54. Informa la encargada.

EXCELENTES DEPARTAMENTOS, en Infanta 104, esquina a San Rafael. Precio $15. Para más informes: la encargada.

MALECON 341 (PRIMER PISO ENtre Gervasio y Belascoaín, comedor, sala, saleta, hall, cocina, baño y tres habitaciones, precio: $45.00 Llave en la misma.

PRINCIPE ESQUINA A ESPADA, (bajos) sala, cocina, comedor, dos habitaciones y patio, baño. Precio $23.00.

LAGUNAS 75, (BAJOS), ENTRE EScobar y Gervasio, comedor, sala, cocina, tres habitaciones y patio. y baño. Precio: $30.

PERSEVERANCIA 56 (ALTOS) ENtre Neptuno y Concordia, comedor, sala, cocina, baño y dos habitaciones. Precio: 28.00. La llave en la misma.

PARA MAS INFORMES:

THE NATIONAL CITY BANK OF NEW YORK. DEPARTAMENTO DE ADMINISTRACION DE BIENES. Tel. A-9897

EN 34.00 PESOS

Se alquilan altos, con sala, recibidor, tres cuartos, comedor al fondo, baño intercalado. Antón Recio 18, pegado a Monte.

APARTAMENTOS MODERNOS Y ventilados: sala, saleta al fondo, cuaro cuartos, precioso baño intercalado, cocina de gas, balcones a la calle, edificio «Padrón», Neptuno 251: U-5402 y U-5158.

NEPTUNO 255, IZQUIERDA, ALTOS entre Espada y Hospital: sala, saleta, comedor, siete habitaciones, cocina, tres servicios. La llave al lado, la encargada. Informes: San Rafael 138. Telf. U-5744.

ALQUILO CASA UNA PLANTA DEsagüe 63, casi esquina Oquendo, con sala, comedor, dos cuartos, baño, cocina, patio, agua garantizada; llave en la misma.

ALQUILO PUERTA CERRADA 55, altos, esquina a Alambique, después de grandes mejoras; sala, comedor, dos cuartos, cocina, baño y azotea: $25.00. Rutas 23 y 24 y tranbús por el frente López: M-8628.

CASITAS MODERNAS A $14.00

Alquilo a 10 minutos Parque Central con sala, cuarto, cocina, baño y patio. Calle Justicia esquina Arango una cuadra tranvías Calzada Concha. Informan Bodega.

ALQUILO: GLORIA NUMERO 146, altos, derecha, entre Carmen y Figuras; sala, comedor, tres cuartos y abundante agua. La llave en los altos, izquierda. Precio: $25.

LEALTAD 97, BAJOS, ENTRE NEPtuno y Concordia, sala, saleta, 4 habitaciones, comedor, bajo, cocina y patio. Todo muy espacioso, Verla de 2 a 5

SE ALQUILAN HERMOSOS Y ESpléndidos bajos acabados de fabricar situados en Estrella entre San Carlos y Marqués González, compuestos de sala, 3 cuartos, baño intercalado, comedor al fondo, cuarto y servicio de criados, patio y traspatio. La llave en los altos. Informan por el teléfono FO-7893

ALQUILO $40 MODERNO SEGUNDO piso Muralla 99, esquina a Villegas, sala, saleta, 3 cuartos, hall etc. La llave zapatero.

SE ALQUILA TENIENTE REY 85, segundo piso, frente Parque Cristo tres habitaciones, sala, comedor, baño intercalado. Llave imprenta Bernaza 37, A-7311.

MODERNOS ALTOS $25.00

Alquilo para corta familia calle Aramburo 17 entre San Lázaro y Jovellar, terraza, cuarto, sala, comedor, baño completo etc. Lindas vistas al mar. Verse de 2 a 6 dueño Telf. F-2760

SE ALQUILAN LOS MODERNOS

bajos de Aguila 61, con sala, saleta, dos habitaciones, baño intercalado, comedor al fondo y cocina gas. Precio: $40.00. Llaves e informes: Animas 45, bajos.

AYESTARAN 629 PRIMERO Y SEgundo pisos, sala, saleta, cinco cuartos, $40 y $34. Llaves e informes en los bajos.

SE ALQUILA CASA MODERNA, CON sala, tres cuartos, comedor etc. sita en Mazón entre San José y Valle. Informan X-1729 Se alquila en $34.00.

$38.00 SE ALQUILAN LOS MOdernos y frescos altos San José No. 124 E, entre Lucena y Marqués González, acabados de pintar; sala, recibidor, tres habitaciones, saleta corrida, baño completo, cocina de gas; calentador y servicio de criados. Llaves en el puesto de frutas esquina a Marqués González. Informes, Francisco Torres, Aguiar Nro. 65 teléfono A-7830

EN $25.00 SE ALQUILA LA FRESCA y ventilada casa calle Agustín Alvarez Nro. 20 entre Marqués González y Oquendo a dos cuadras de Belascoaín y de la Secretaría de Justicia, con abundante agua, acabada de pintar, compuesta de sala, saleta corrida, tres habitaciones, cocina, patio y servicios. Llaves en el número 10, Informes: Francisco Torres, edificio Pedroso, Aguiar Nro. 65, Telf A-7830.

CASA DE GRAN LUJO PARA PERSONAS DE GUSTO

En $34.00 se alquila la fresca y ventilada casa calle Agustín Alvarez número 3, entre Marqués González y Oquendo, a dos cuiadras de la Secretaría de Justicia y de la Calzada de Belascoaín, con abundante agua, sala, saleta corrida, tres habitaciones, baño intercalado en colores lujosamente decorada, cocina preparada para gas y carbón, calentador, lavaderos y servicio de criados. Toma corriente para radio, refrigerador, teléfono, etc. Llaves en el Nro. 10 Informes Francisco Torres. Aguiar número 65. Teléfono A-7830.

ALQUILERES

HABANA

87

SE ALQUILAN 2 CASAS UNA EN la San Joaquín Nro. 35 la llave en la bodega de San Joaquín y Omoa y otra en Príncipe No. 2 acabada de pintar. Informan en O-Reilly y San Ignacio, Bodega.

SE ALQUILA, CON MUEBLES, EL piso principal de la moderna, muy fresca y bien situada casa Infanta 202 esquina a Jovellar. Sala, comedor, 4 habitaciones, 2 lujosos baños, pantry, cocina, patio interior, cuarto y servicios de criados. Informes: M-7730, U-6234.

SE ALQUILA LA CASA FLORIDA 40, compuesta de sala, saleta, 4 cuartos, comedor y demás servicios. Precio, $30. La llave en la bodega de Esperanza. Informes: M-1373.

VIRTUDES 143-B, ESQUINA GERvasio, alquilo primer piso amplio y fresco. Sala, recibidor, 3 cuartos, comedor, baño, cocina y servicio criado. Informan en la bodega.

FINLAY 85, ALTOS, ANTES ZANJA media cuadra Belascoaín. Alquilo casa acabada pintar, gran sala y saleta, cuatro grandes habiciones, comedor corrido fondo, baño interior completo, cuarto y servicio criados; llave la misma 10 a 1 y 2 a 6, Informan U-2904

SE ALQUILA EN INDUSTRIA Nro. 81, un primer piso con sala, tres cuartos, baño intercalado, comedor, cocina y servicio de criados. Informan en la misma y al teléfono: A-9754.

86 VEDADO

ALQUILO: NUEVE NRO. 17, ENTRE J e I, bajos, jardín, portal, recibidor, sala, 6 cuartos 2 baños, 3 cuartos de criados y 2 servicios garage, pantry, cocina, comedor, hall, terraza interior. Informan A-0384 $80.00.

SE ALQUILA $38.00

Los modernos altos de la calle Doce número 25, Vedado, compuestos de sala, saleta, 4 cuartos, baño moderno. Llaves encargada. Informes: Compostela 94.

VEDADO SE ALQUILAN LOS BAjos 15 entre H e I, cuatro cuartos, cuarto criada, jardín, patios, portal, demás comodidades. Informan 15 351 esquina H

ALQUILO CHALET SIN ESTRENAR calle 19 esquina a 26; tiene tres habitaciones y una de criados, un baño lujoso; un toilet y servicio de criados, garage, agua abundante, etc. Informes M-7367, A-6304.

SE ALQUILA EN 17 ENTRE 26 Y 28 casa acabada de fabricar; consta de portal, sala, recibidor, comedor, tres cuartos, baño intercalado, closet, cocina, cuarto y servicio de criado. Se puede ver a todas horas. Informan por el teléfono FO-3854.

SE ALQUILA BONITA CASA AMUEblada: terraza, sala, saleta, 3 habitaciones muy frescas, baño intercalado, comedor, cocina, cuarto criado, etc. Precio módico. Informan, teléfono F-5296.

EDIFICIO «BIARRITZ», CALZADA y J, Vedado. Alquilo moderno fresco piso bajo, sala, comedor 2 cuartos baño etcc. Exigense referencias.

SE ALQUILA CASA DE ESQUINA en 29 y C Vedado, sala, comedor, tres cuartos, baño intercalado, cuarto desahogo, cocina, garage y 2 habitaciones y baño criados. Informan: FO1141 llave en la misma.

ONCE 107, ENTRE «L» Y «M», ALtos, $40.00. Sala, comedor, recibidor, cinco cuartos, baño, cocina, cuarto servicio de criados. Llaves en los bajos. Informes: M-6801.

VEDADO: CALLE ONCE 1106, ENtre 14 y 16: portal, hall, sala, comedor, cocina, cuatro cuartos, dos baños, garage cuartos y servicios criados. Informes: Telf. F-6930.

PISO ALTO, ACABADO PINTAR, 27 número 905, entre 4 y 6, Vedado: cuatro cuartos, baño moderno, sunporch, sala, pantry, garage, etc. Agua abundante. Llaves bajos. Informes: M-7245.

CARLOS III, FRENTE A G., POzos Dulces 4, segundo piso: terraza, sala, cuatro amplias habitaciones, lujoso baño intercalado, comedor, etc., cuarto y servicio criados. La están pintando: U-1428.

SE ALQUILA CHALET CON PORtal, sala, hall, comedor, pantry, cocina, cuarto criados, garage, cuatro cuartos, dos baños, closets, Quinta 559, entre 2 y 4, Vedado.

VEDADO: QUINTA 624, ENTRE 4 Y 6, bajos, derecha: jardín, portal, sala, cuatro habitaciones, baño, cocina, patio, cuarto y servicio criados: 40 pesos. The Trust Company of Cuba, Obispo 53: M-6917.

15 Y 20 VEDADO. APARTAMENtos modernos. Sala, comedor, una y dos habitaciones, lujoso baño y cocina. Todo nuevo. Desde 25 pesos. Verse todas horas. Informes F-3308

SE ALQUILA SUNTUOSA RESIDENcia en 25 y L, compuesta de seis cuartos, cuatro baños y demás comodidades. Informan en el teléfono: F-5196 $175.

PROXIMA A DESALQUILARSE DOS casas en L casi esquina a 25 compuesta una de cuatro cuartos y la otra de cinco con garage y demás comodidades. Informan en el Teléfono: F-5196

SE ALQUILAN LOS MODERNOS bajos calle 2 Nro. 208 entre Línea y 11, Vedado: acera brisa, 5 cuartos, 2 baños y garage. Las llaves e informes en el alto o en F-3919 o M-2789

CALLE 10 ENTRE LINEA Y 11 VEdado, alquilo bajos portal, sala, 2 cuartos, comedor, bajo completo, cocina patio 3 pesos. Informan bodega.

ALQUILO: $115.00, HERMOSO CHAlet calle I, núm. 305, entre 15 y 17 Vedado. Bajos: jardín, portal, sala recibidor, pantry, cocina, cuartos de criados, saletica con lavabo. Altos: habitaciones, una habitación costura, 2 baños, terrazas, patio frutales. Informes: Leyte Vidal: M-2222.

PISO ALTO, ACABADO PINTAR, 2 número 905, entre 4 y 6, Vedado cuatro cuartos, baño moderno, sun porch, sala, pantry, garage, etc. Agua abundante. Llaves bajos. Informes M-7245.

VEDADO: CALLE QUINCE 1059. EN tre 12 y 14, altos, modernos, portal, sala, recibidor, comedor, tres cuartos closet, baño intercalado, cocina, cuarto y servicios criados, garage. Informan misma.

VEDADO; CALLE 11 NUMERO 210, entre J y K. Se alquila espléndido y moderno edificio, propio para casa de huéspedes, clínica o colegio. Informes en la misma.

VEDADO; CALLE 23, ESQUINA 6 número 551. Se alquila moderno piso alto: sala, gabinete, comedor, tres cuartos, baño completo intercalado y servicio de criados. Informes en la misma.

VEDADO; CALLE 21 NUMERO 1059 entre 12 y 14. Se alquila moderno piso alto para persona de gusto: sala, comedor, tres cuartos, hall, baño completo intercalado, cuarto y servicio de criados. Informes: Obispo 16. Llaves en los bajos.

SE ALQUILA EL CHALET DE J. NUmero 158, entre 9 y 11: terraza, sala, recibidor, hall, 4 cuartos, dos baños intercalados, comedor, cocina, pantry, cuarto y servicio de criados hermoso patio con tres garages y 4 cuartos de criados con servicios. Puede verse e informes en la misma, de 9 a 1 y de 3 a 5 p. m. Telf. U-7011.

SE ALQUILA LINDO CHALET 19 Nro. 110 esquina L, dos plantas, jardín, terrazas, living-room, sala, recibidor, comedor, pantry baño y cocina. Altos: recibidor, 5 hermosos cuartos, dos baños, pantry. Moderna elegante, toda pintada al óleo. Informan en la misma después de las 9 a.m. Precio: $130.00. Telf. F-3811

VEDADO: CALLE 10 NUMERO 354, entre 15 y 17. Se alquila moderno piso alto: sala, comedor, terraza, cuatro dormitorios, baño completo intercalado, cuarto y servicio de criados. Informes en la misma.

VEDADO: ALQUILO CALLE 4 NUM. 462, bajos modernos; jardín, portal, sala, recibidor, comedor, 3 habitaciones, baño intercalado, cuarto servicio criados. Informan la misma encargado.

ALQUILERES

88 VEDADO

ALQUILO AMUEBLADA A FAMILIA sin niños, casa calle «E», núm. 35, entre 14 y 16, Reparto Almendares; cuatro habitaciones, baños, garage, et. Precio módico.

MODERNOS ALTOS $40.00

Calle 10 Nro 419 entre 17 y 19, terraza, saleta, 4 cuartos, comedor etc. Verse de 8 a 12 Dueño F-2760

SE ALQUILA BONITA CASA AMUEblada terraza, sala, saleta, 3 habitaciones, muy frescas, baño intercalado, comedor, cocina, cuarto criado etc. Precio módico. Informan Tel. F-5296

$40.00 ONCE 107 ALTOS ENTRE Y y M, sala, recibidor, comedor, cinco cuartos, cocina, cuarto servicio de criados. Llave en los bajos. Informan M-6801

CALLE 4 ESQUINA A 5a VEDADO. Se alquila un moderno alto y acabado de fabricar con todas las comodidades. Para informes y verlos en la calle 4 No. 4 entre 3a y 5a Vedado

SE ALQUILAN $38.00

Los modernos altos de la calle Doce número 25, Vedado, compuestos de sala, saleta, 4 cuartos, baño moderno. Llaves encargada. Informes: Compostela 94.

SE ALQUILAN LOS ALTOS DE LA calle M Nro. 306 entre 21 y 23, compuestos de cuatro cuartos y dos baños intercalados y demás servicios completos, incluso garage, todo amplio, moderno, acabado de construir y en lo más alto y fresco del Vedado. Puede verse. Informan en los bajos, teléfono F-4574

89 CERRO - PALATINO

SE ALQUILA UNA SALA, NEPTUNO 269-C, entre Infanta y San Francisco.

SE ALQUILA EN PARQUE Nro. 12, entre Salvador y Esperanza, casa de sala, comedor, 3 cuartos, baño intercalado, cocina y patio. La llave e informes Aramburu 23 bajos, R. Mata

A UNA CUADRA DE INFANTA Y dos de Tejas, Cruz del Padre 8, letra C, antiguo y 157 moderno, compuesta de sala, saleta, tres cuartos, patio y servicios, de una sola planta, muy amplia. Precio: $25. Su dueña Escobar 10, altos, teléfono U-2885

SE ALQUILA A MATRIMONIO SIN hijos, los altos de Santovenia 15, en el Cerro, de sala, un cuarto, comedor, baño completo, cocina con su horno, $18.00. La llave en la bodega.

SE ALQUILA CASA SALVADOR No. 169, altos, sala, saleta, recibidor 4 cuartos, comedor cuarto de criados y doble servicio $35.00 Llave en los bajos.

SE ALQUILA PARA NUMEROSA familia, muy cómodos altos, en 28 pesos, de Primelles 66, antiguo, esquina a Velarde: 4 grandes dormitorios, todos dan a los balcones, gran sala y comedor, todo moderno y recién pintado, esquina de fraile, por lo que resulta muy fresca siempre. Agua abundante, muy buena calle y los ómnibus ruta 18, a la puerta. Llaves en la bodega: M-4602.

SE ALQUILA: VELARDE 20, ALTOS casi esquina a Primelles: sala, saleta, tres cuartos, servicio completo, moderno, todo acabado de pintar, en $22.00. Ruta 18, en la puerta. Llaves, bodega. Telf. M-4602.

SE ALQUILA LA CASA CHURRUCA número 57 y medio, entre Díaz y Velarde, con portal, sala, comedor, 3 cuartos, baño intercalado, cocina y lavadero. Informes: Telf. A-9877.

ZEQUEIRA 52, ENTRE CRUZ DEL Padre y C. Arango, Cerro, moderno y fresco piso bajo: sala, comedor, tres cuartos, baño intercalado cocina y patio. Llaves en los altos. Telf. M-2863.

90 MARIANAO - REPARTOS

REPARTO LA SIERRA. SE ALQUIlan los amplios altos de la casa calle 8 No. 7, entre Primera y Tercera. La más cómoda y ventilada del reparto. Informes allí de 1 a 5. Jesús Canel y en Rayo 51, colegio de las señoritas Leiro.

SE ALQUILA AMUEBLADA O SIN amueblar espléndida residencia en Avenida de Columbia 19 con 5 cuartos, 3 baños en colores, garage 2 máquinas, 2 cuartos con servicio criados. Infinidad comodidades. Informes: Telf. FO-7359.

ALQUILA CASA FRENTE AL MIramar Yacht Club. Telf. FO-3744.

SE ALQUILA EN EL REPARTO COlumbia, casa fresca y amplia con 4 habitaciones, cerca de Colegio Belén y Cardler College. Para más informes Telf. FO-1602

ALQUILO FRESQUISIMA CASA AMpliación Almendares jardín, portal, sala, 4 habitaciones, baño intercalado, hall, comedor, cocina servicio criados; traspatio, garage, lavadero, $43. Informes Ave. Presidentes 554, altos, entre 23 y 25. Vedado.

SE ALQUILA AMUEBLADA, BOnita planta alta B entre 8 y 10. La Sierra, tres habitaciones, comedor, recibidor, baño intercalado, garage, llave en la misma de 2 a 5.1/2 informan M-7703

SE ALQUILA EN EL REPARTO COlumbia, casa fresca y amplia con 4 habitaciones, cerca del Colegio Belén y Cancler College.

POR $30.00 Y $60.00 EN FONDO CAsa con jardín, portal, sala, 3 cuartos, baño etc. Santa Rosa entre Parque y Av. Columbia, «Villa Dora», Marianao. A-6315 Morro 3, altos.

REPARTO LA SIERRA: ALQUILO en calle 6 entre 5 y 7, casa de 4 amplias y frescas habitaciones: sala, comedor, baño de lujo, terraza al frente y al fondo, garage, cuarto de criados, próxima al colegio de Las Ursulinas. Omnibus en la puerta, una cuadra tranvías. Agua abudante, acera de la brisa. Informes: 7 y 4, La Sierra. Telf. FO-1423.

REPARTO ALMENDARES; ALQUILO casa reconstruída: portal, sala, 2 habitaciones, comedor, baño, terraza fondo, garage y 2 habitaciones, mucho patio con árboles, servicio de criados. Precio: $35.00, 16 entre 5 y 7. Telf. F-2568.

MARIANAO ALQUILO FRESCA CAsa Samá esquina a Padres, $29 sala, comedor, 4 cuartos, baño, portal, baño y cuarto criados, patio. Llaves al fondo. Informan Telf. FO-3903

ALQUILO: SAN JULIO NUMERO 16 entre Medrano y Avenida Columbia Marianao: jardín, portal, sala, hall, habitaciones con closets, baño, comedor, pantry, cocina, lavandería, servicios criados. Altos: 3 habitaciones baño, garage, patio frutales: $65.00 Informes: Leyte Vidal: M-2222.

DOCE ENTRE C Y D., LA SIERRA. Lindo chalet dos plantas, jardín, terraza, sala, hall, siete cuartos, dos baños, comedor, garage traspatio. Informan F-2090

ALQUILO AMUEBLADA A FAMIlia sin niños, casa calle E, número 35, entre 14 y 16, reparto Almendares, cuatro habitaciones, baños garage, etc. Precio módico.

VIVA EN MIRAMAR

Frente al Vedado: teléfono, alumbrado, limpieza, automóvil, sala, comedor, dos cuartos, baño intercalado cocina servicio criado, fresco, pintoresco. Todo: $60.00. Quinta Avenida y Cero. FO-3703.

ALMENDARES CALLE 18 ENTRE E y F, ómnibus media cuadra, jardín, terraza, sala, comedor, tres cuartos baño de lujo, cuarto y baño de criados, garage. F-3131

ALQUILO HERMOSO CHALET DE esquina, estilo modernista, fabricado diez meses; compuesto de 2 plantas. Primera: portal, gran sala, hall, cuarto estudio, comedor, pantry, cocina, garage, cuarto y servicio criados, terraza al fondo y jardín. Altos: cuatro hermosos dormitorios, baño de lujo, dos terrazas, lavadero. Calle E, esquina a 16, Reparto Almendares. Línea de guaguas a la puerta. En la misma informan. Telf. FO-2914.

ALQUILERES

90 MARIANAO - REPARTOS

RESIDENCIA EN MIRAMAR, LUJO samente amueblada, todo confort radio, frigidaire, tres habitaciones. Para visitar solamente de 2 a 6 p. m., calle 24, entre Quinta y Séptima Avenidas, Miramar.

JESUS DEL MONTE - VIBORA

SE ALQUILA UNA MAGNIFICA CAsa en lo mejor de Jesús del Monte, muy ventilada, San Indalecio 721 calle asfaltada, entre Cocos y Encarnación, dos cuadras de la Calzada, se compone la casa de sala, saleta, cuatro cuartos, comedor, baño intercalado con todos sus piezas completas, cocina de gas y carbón, calentador y servicios de criados, patio y traspatio, con un buen lavadero. Informan en la misma.

VIBORA. CASA DE ESQUINA A una cuadra de la Calzada y otra del paradero sala, 5 cuartos, comedor, baño y demás servicios, 30 pesos. Carmen 51 esquina a San Lázaro Telf. X-1185

ALQUILO MODERNOS ALTOS VEgá 213, entre Tamarindo y Línea, detrás «La Ambrosía», balcón, sala, saleta, dos habitaciones, baño intercalado, terraza, azotea. Informes misma Correa. Precio: $22.00.

MILAGROS 367, ENTRE OCTAVA Porvenir: sala, saleta, 3 cuartos, baño, tanques agua, patio, traspatio. Tranvías guaguas esquina Octava. Llave bodega. $25. Informes: M-6068.

ALQUILO EN LAWTON 9-B, ENTRE Milagros y Santa Catalina, casa interior independiente. Sala, comedor, dos habitaciones, baño, cocina, despensa, lavadero, en $18.00. Informan: Telf. I-6968.

SE ALQUILA LA CASA FELIPE Poey 165, entre Estrada Palma y Libertad, Jardín, portal, sala, saleta, dos habitaciones, baño completo moderno. La llave en el 167. Informan: A-8845.

SE ALQUILA UN CHALET EN LA Víbora, calle Libertad 59 entre Felipe Poey y Antonio Saco, jardín, portal, sala, tres cuartos, baño, comedor, hall, cocina, cuarto de criados y servicio y garage. Informan en la misma de 2 a 5.

ALQUILO SANTA IRENE 171 ALtos entre Flores y San Benigno, acabada de pintar portal, sala, saleta comedor tres cuartos, baño intercalado, cuarto y servicio de criados: $45.00. Puede verse a todas horas. M-3763

CONCEJAL VEIGA 102, ESQUINA A Luis Estévez: 34 pesos, jardín alrededor, portal, sala, 3 habitaciones, comedor, cocina y baño. Sótanos dos habitaciones. Véase a todas horas.

SAN MARIANO 53, BAJOS, ENTRE Párraga y Felipe Poey: 55 pesos, jardín, portal, sala, comedor al fondo, seis habitaciones, hall, cocina, cuarto y servicio criados. La llave en los altos.

PATROCINIO 57 (LOMA DEL MAzo). Se alquila chalet compuesto de jardín, portal, vestíbulo, sala, hall, biblioteca, cuarto de toilette, comedor, pantry y cocina, patio, garage y dos cuartos para criados con cuarto de baño, en el piso bajo; 5 habitaciones con 2 cuartos de baño y saleta, en los altos. Informan en la misma. Telf. F-7520.

D-STRAMPES 417 ESQUINA CARmen, amplia y lujosa casa, jardines portales, sala, cinco habitaciones comedor, cocina, pantry, 2 garages, 2 cuartos y servicio criados. Informan F-2090

10 DE OCTUBRE 1118 ESQUINA Santa Catalina, 2 plantas independientes. Portal, sala, saleta, comedor, cuatro habitaciones baño, cocina, cuarto y servicio criados: patio, traspatio. Informan F-2090.

VIBORA: ALQUILO GRAN RESIdencia. Calle Gertrudis y Revolución; 12 habitaciones, 4 baños, garage 2 máquinas, grandes jardines y demás comodidades. Informan la misma y Teléfono F-2447.

SE ALQUILA LA CASA ARMAS No. 21, o 792 entre San Mariano y Santa Catalina, (Víbora) sala, comedor, dos cuartos, servicios, patio y traspatio. Informan en la misma de 3 a 5, se está pintando.

MILAGROS 367, ENTRE OCTAVA Y Porvenir: sala, saleta, 3 cuartos, baño, tanques agua, patio, traspatio. Tranvías y guaguas esquina Octava. Llave bodega. Informes: M-6068.

ALQUILO: AVENIDA 10 DE OCtubre número 401, altos, Esquina Toyo, casa con sala, comedor, tres habitaciones y baño intercalado. Llaves, la encargada. Informes: Telf. M-3198.

ALQUILO: DOLORES NUMERO 613, entre Correa y Santa Irene. Espléndida casa con sala, saleta, cuatro habitaciones y dos en los altos, baño intercalado, cuarto de criados, garage con dos habitaciones. Llaves en el número 605. Informes: Telf. M-3198.

ALQUILO $20 DELICIAS 11 A SALA comedor, 3 cuartos. Llave bodega Mangos 7

92 SANTOS SUAREZ - MENDOZA

ALQUILO CASAS INDEPENDIENtes calle Durege Nro. 117 entre San Leonardo y Enamorados, una cuadra manufacturas Ambrosía, Estrella, Candado, $15.00 Maximino Martínez.

ALQUILO MODERNOS ALTOS: VEga 213, entre Tamarindo y Línea, detrás «La Ambrosía»: balcón, sala, saleta, dos habitaciones, baño intercalado, terraza, azotea. Informes misma. Correa. Precio: $22.00.

ZAPOTES 366 ENTRE SAN JULIO y Paz, portal, jardín, sala, recibidor, cuatro cuartos, baño intercalado, comedor, cocina, garage patio y tras patio.

LA NEGATIVA DEL PARAGUAY A CEDER UN PUERTO EN EL RIO A BOLIVIA HACE DESPERTAR EL TEMOR DE QUE SE REANUDE LA GUERRA EN EL CHACO

CREDITO Y CONFIANZA

Para DIARIO DE LA MARINA

No cabe duda que el Gobierno actual de Méjico se preocupa y desvive por hacer felices a los mejicanos. Imbuído en la teoría del socialismo, hace cuanto es posible en pro de la clase laborante urbana y rural, de cuyo régimen económico depende en buena parte la riqueza pública. En razón directa a la capacidad adquisitiva de la masa popular—mercado—así aumenta o disminuye la producción, siempre que la llamada «economía dirigida» o las quimeras socialistas—huelgas, agrarismo, «reparto» social—no alteren con su empirismo el curso de las fatales, imprescriptibles leyes económicas.

Desafortunadamente, una cosa es el socialismo especulativo y otra muy distinta el socialismo práctico. Producto de la humana propensión a arreglar el mundo desde el dulce, sosegado ambiente de una biblioteca, aquél deviene impracticable en medio al tráfago y a las pasiones de la vida real. Los mismos socialistas—los sinceros, los de buena fe—reconocen su impracticabilidad.

Hoy es el desmembramiento del latifundio, convertido en pequeñas «propiedades» que el líder agrarista impide explotar para poder declararlas «ociosas» y apoderarse de ellas o «repartirlas» a su vez mediante el pago subrepticio del campesino candoroso que cree en la inviolabilidad del derecho de propiedad. El resultado no es otro que el de la desconfianza del agricultor en pequeño, decepcionado de las precarias «garantías» otorgadas al pequeño capital que es en sí su grande, infructuoso esfuerzo; y como corolario, la merma de la producción agrícola y la consiguiente carestía de la vida.

Otro día es la huelga urbana en la factoría. La petición a menudo inconsulta de aumento de salarios determina al triunfo de los huelguistas el aumento en el costo de producción; porque como el fabricante, el industrial, no es filántropo; como la fábrica, el taller, no son instituciones de beneficencia, los productores elevan los precios en proporción igual o mayor al aumento obtenido en su salario por los obreros, previendo el alza general de todos los precios de plaza. Y esto, lo mismo en México que en los Estados Unidos o donde quiera que el socialismo propugna la felicidad del proletariado.

El hombre, el capital, la economía toda del país, la política misma, se alteran profundamente bajo tales circunstancias; y parece que hasta la Naturaleza, de suyo impasible, se conjura con los impugnadores sensatos del socialismo para despertarlo del sueño hipnótico que le priva del uso de la razón. Sequías, terremotos, lluvias torrenciales, tolvaneras y pestes, se concatenan reaccionariamente para poner en evidencia al filántropo de gabinete, el israelita don Carlos Marx.

Y como para constatarlo, la prensa toda, la burguesa tanto como la revolucionaria, publica con frecuencia noticias como la del reciente «golpe mortal asestado a las teorías económicas del Presidente Roosevelt».

Desde su llegada a Casa Blanca, este buen señor Presidente ha sostenido la tesis peregrina de que limitando las cosechas se pueden elevar los precios de los productos agrícolas y **devolver la prosperidad al agricultor.**

Con tal delirante fin, Mr. Roosevelt creó—inventó—la famosa, fallida Agencia de Limitación de Cosechas. Esta insólita incubadora de prosperidad agrícola ordenaba a los agricultores—así, dictatorialmente—que limitaran sus siembras; y para «compensarlos», ya que la limitación encarecía efectivamente los productos de la tierra, pero, en cambio, el encarecimiento determinaba la abstención de los compradores; para «compensarlos», el Tesoro Federal se arruinaba abonando a los agricultores determinadas sumas que ascendían a cientos de millones de dólares. Es decir, se tapaba un agujero abriendo otro, para que la «economía dirigida» justificara aparentemente a sus empecinados «directores».

En una decisión famosa, la Suprema Corte de Justicia de los Estados Unidos acordó que la tal «proveedora» de prosperidades inventada y patentada por el sabio Mr. Roosevelt era absurda, además de inconstitucional; pero Frank la ha sostenido a pesar de ello. ¡Para eso es Presidente de una democracia!

Afortunadamente, lo que no pudo la Suprema Corte lo acaba de poder la Naturaleza.

La sequía en Europa y la consiguiente carestía del trigo, hicieron creer al crédulo, benemérito Mr. Roosevelt, que elevaría el precio del trigo yanqui y que el desastre económico que el propio Presidente ha producido en los Estados Unidos con sus fabulosos despilfarros, podría paliarse con el alza de su trigo.

¡Pues no, señor! El Ministro de Agricultura acaba de declarar que la producción de trigo será este año la mayor en la Historia de los Estados Unidos: ¡de mil veinte millones, seiscientas veintitrés mil fanegas! Y ello debido a que, aún en los campos estériles, a causa de las tormentas de polvo, el trigo ha crecido y producídose con una abundancia reaccionaria sin precedentes. De todo lo cual el Gobierno socialista de Mr. Roosevelt tendrá que sumar a sus desastrosos despilfarros marxistas, una suma enorme de millones de dólares, si quiere seguir haciendo creer a una parte cada día más escéptica del pueblo norteamericano, en la «estabilización» rooseveltiana del mercado agrícola...

Así, de error en error, de fracaso en fracaso—desde la expedición de leyes y decretos en el fondo generosos unas veces, patrióticos otras, siempre, sin embargo, o casi siempre de imposible viabilidad, de peligrosa, contraproducente aplicación; de esa febril actividad legislativa, a la consumación de los sueños inspiradores de tales leyes—el socialismo va enrareciendo el ambiente económico de un país—descrédito, desconfianza—hasta el punto en que la opresión precedente a la asfixia financiera alcanza las capas estratosféricas del ámbito oficial, obligándole a volver a la realidad.

Se dá cuenta entonces el socialista impenitente de que el crédito, la confianza, no son materia de leyes y decretos, sino el resultado de condiciones políticas y sociales inmanentes, estimulantes a su vez de un volumen de capital siempre dispuesto a invertirse en provecho directo o indirecto de la economía nacional, pero sin perder de vista el anhelo muy humano—tan humano, que todo el que tiene una peseta no piensa sino en la manera de convertirla en dos—sin perder de vista el humano, lícito, justo objeto y fin del inversionista que amasa un capital y lo expone a las contingencias de la inversión, con la mira primordial de asegurar para sí y para los suyos la renta que todo capital debe producir en beneficio de su dueño y que nadie que no esté loco, está dispuesto a compartir con la colectividad en homenaje—juramento solemne de fidelidad—a una doctrina que predica el «reparto social» al calor del odio, de la lucha de clases.

Bajo estas circunstancias, todo llamamiento, toda invitación al capital privado para que haga inversiones, se frustra ante la desconfianza del inversionista. No tiene eficacia, por inteligente que sea, la propaganda que le señala determinado campo de acción, donde el hombre de empresa tiene amplias perspectivas; que le aconsejan tal o cual inversión, protestándole que obtendrá en ella seguras y considerables ganancias. El capital declinará la invitación, con la desconfianza del gato escaldado hacia el agua fría.

Lo que el capital quiere, lo que el capital necesita—porque él sabe mejor que nadie cómo y en qué invertirse—es que se le asegure, que se le garantice legalmente en sus actividades y en el disfrute de rendimientos que lo estimulen a ampliar su giro. Pero a tal fin se impone, en tocante a Méjico, la revisión y reformas de las leyes vigentes del Trabajo.

De lo contrario, se pierde tiempo y dinero en propagandas que el capital no atiende, porque no puede atender invitaciones a la bancarrota.

Méjico, junio de 1938.

QUERIDO MOHENO Jr.

INGLATERRA Y FRANCIA TEMEN LA OCUPACION DE HAINAN

Ambas naciones se han comprometido a desarrollar una acción común en caso de que surgieran dificultades

Londres informó a Tokío que Inglaterra y Francia tomarían la ocupación de Hainan como motivo de complicaciones no deseables, y que ambas se unirían a fin de hacerles frente

LONDRES, junio 27. (AP).—La Gran Bretaña y Francia han hecho saber hoy al Japón que no lleve a cabo ningún plan contra la isla china de Hainan, frente a la costa sur de China, y se comprometen a actuar de común acuerdo en el caso de que surgieran complicaciones.

Los dos gobiernos han puesto de relieve que cuidan celosamente de sus intereses en el Extremo Oriente, a pesar de la preocupación que les embarga por los problemas europeos.

Richard Austen Butler, Subsecretario de Relaciones Exteriores, habló del aviso al Japón en la Cámara de los Comunes y un alto funcionario del Ministerio de Relaciones Exteriores de París confirmó que Francia está dispuesta a ponerse al lado de la Gran Bretaña.

Los dos gobiernos dijeron al Japón que si persiste en la intención de desembarcar tropas en Hainan provocaría «complicaciones indeseables», y que la Gran Bretaña y Francia actuarían según lo exigieran las circunstancias.

La revelación se hizo en la Cámara de los Comunes al mismo tiempo que los despachos procedentes de Tokio daban cuenta de que el embajador inglés Sir Robert L. Craigue había pasado media hora tratando de las relaciones anglo-japonesas con el Ministro de Estado nipón, General Kazushige Ugaki.

Hainan se encuentra Frente a la Indochina francesa y en la ruta entre Hongkong y Singapore. Baluartes de la Gran Bretaña en el Extremo Oriente.

Los chinos dan cuenta de que los japoneses trataron de desembarcar el domingo en la isla, pero que fueron rechazados por el fuego de las ametralladoras.

Butler hizo la revelación en la Cámara contestando a una pregunta del Capitán Alan Graham respecto a si el gobierno había dado a los franceses la seguridad de su ayuda activa en cualquier medida que considerasen necesaria para impedir que las fuerzas japonesas pongan en peligro la seguridad de la Indochina francesa con la ocupación de Hainan o cualquiera de las islitas adyacentes.

Butler dijo que se había informado a Tokio por los dos gobiernos que «considerarían la ocupación de Hainan por los japoneses como motivo de complicaciones indeseables. Si surgiera desgraciadamente alguna complicación, el gobierno de Su Majestad y el gobierno francés no dudarían en apoyarse de acuerdo con las circunstancias».

En los círculos diplomáticos de Londres se negaron a ir más allá de las declaraciones hechas por Butler.

París declaró que no había concentraciones de buques de guerra franceses cerca de Hainan y que la situación estaba «estática».

Europa, mientras tanto, observa los movimientos de Alemania en relación con la guerra chino-japonesa, como resultado de la retirada del Embajador alemán en Hancao, Oskar Trautmann, quien, con los asesores militares alemanes del Generalísimo Chiang Kai-Shek, partirán el martes de la capital china.

La Gran Bretaña tiene también otras preocupaciones con el Japón.

En el Parlamento dijo Butler que Inglaterra sigue con atención la anunciada reorganización japonesa de los ferrocarriles en el Norte de China para ver si resultan afectados adversamente los intereses ingleses.

Dijo que ya se han hecho representaciones a Tokio a causa de que la navegación británica no puede obtener facilidades de muellaje en Tsingtao, puerto que está en poder de los japoneses.

La oposición laborista recomendó una mayor cooperación entre Inglaterra y Australia en materia de política exterior.

HACEN VARIAS OFERTAS A CHILE PARA CONSTRUIRLE DOS BARCOS DE GUERRA

SANTIAGO DE CHILE, junio 27. (Havas).—Hoy fueron presentados al Ministerio de Marina ofertas para la construcción de dos nuevos cruceros de ocho mil toneladas, destinados a la Armada de Chile. Una es de astilleros ingleses, otra de suecos, y otra de holandeses. El Almirantazgo decidirá en breve.

REGALOS ARGENTINOS Y PERUANOS A UN CENTRO DE ESTUDIOS DE ROMA

ROMA, junio 27. (Havas).—El doctor Asquini, presidente del Centro de Estudios Italo-Americanos, recibió hoy al doctor Rietti, profesor de Legislación Social en la Universidad de Córdoba, República Argentina, quien le hizo entrega de varios autógrafos del general San Martín, libertador de la Argentina.

Igualmente una misión de estudiantes peruanos ofreció al doctor Asquini para el Centro Italo-Americano, una biblioteca de libros y revistas editados en el Perú. El grupo fué presentado por el Ministro peruano.

Se cree que Alemania estima que ha llegado el momento de romper sus relaciones diplomáticas con China

En la Cámara de Polonia se interpeló al Gobierno sobre la difícil situación en que desenvuelven su vida los ciudadanos poloneses en Alemania, con respecto al ejercicio de derechos

BERLIN, junio 27. (AP.) — Parece que el gobierno nazi cree que ha llegado el momento de enfriar sus relaciones con China.

En los centros diplomáticos se cree que el regreso del Embajador en Hancao, Oskar Trautmann, puede ser el primer paso en el camino de la ruptura de relaciones diplomáticas con el régimen del generalísimo Chiang Kai-Shek.

Aunque oficialmente se desconocen los motivos que ha tenido el ministro de Estado Joachim von Ribbentrop para llamar a Berlín a Trautmann, los observadores extranjeros ven en ello el comienzo de una acción análoga a la que siguió el Reich con respecto a España.

Después de producirse la guerra civil española, Alemania se fué retirando gradualmente del gobierno español para inclinarse a favor del generalísimo Franco.

Alemania, de igual modo, ha dado por lo menos apoyo ideológico a la causa japonesa en el conflicto del Extremo Oriente, y ciertamente no hay nadie en Alemania que crea que Trautmann vuelva a China.

Se sabe, sin embargo, que el generalísimo Chiang Kai-Shek ha tratado por todos los medios de retener a Trautmann, y que hasta hizo tentadoras ofertas al general barón Alexander von Felkenhausen y sus asesores militares para que se quedaran en China.

VARSOVIA, Polonia, junio 27. (Havas.) — El abate Lubelski, diputado a la Dieta dirigió hoy una interpelación al Gobierno, sobre la situación «trágica» de los polacos residentes en el Reich alemán, exponiendo las dificultades que cada día encuentra la minoría polonesa en el ejercicio de sus derechos económicos y culturales, en territorio de Alemania. Subrayó que el trato que recibe no corresponde en lo absoluto al espíritu de las declaraciones polaco-alemanas, de 7 de noviembre de 1937. El abate Lubelski protestó después enérgicamente de la prohibición del idioma polaco en las iglesias también polacas que existen en el Reich, así como de las expropiaciones forzosas a que tienen que someterse los campesinos poloneses.

Igualmente el sacerdote Ignatz Kuncki, presidente de la Asociación Ukraniana para la ayuda a los prisioneros políticos, hizo hoy representaciones ante el Primer Ministro general Slawoj Skladkowski, acerca de los centenares de presos políticos de Ukrania que han amenazado con declararse en huelga de hambre, si no se satisface sus demandas, ya formuladas oficialmente, de que se les reduzca la pena que cumplen o se les amnistíe. El jefe del Gabinete contestó al padre Kuncki que trasladaría inmediatamente su petición al Ministro de Justicia, y que haría todo lo posible para que fuese atendida.

ALEMANIA DISPUESTA A ROMPER SUS RELACIONES CON CHINA

BERLIN, junio 27. AP— En los centros diplomáticos se cree que la llamada del Embajador alemán en China puede ser el primer paso para la ruptura de relaciones entre Alemania y China.

HAGASE AHORA suscriptor del

DIARIO DE LA MARINA

y lo recibirá GRATIS los días que restan de este mes.

SUSCRIBASE

por los teléfonos: M-7911, M-7912 y M-7913, de nuestra Administración, para disfrutar de ese beneficio que le ofrece el mejor y más completo periódico que se edita en Cuba y lo tendrá antes de las siete de la mañana en su domicilio.

Las suscripciones en Provincias pueden solicitarse directamente, o por medio de nuestros Agentes

El ejército chino, bien provisto de artillería y aviación, se refuerza para contener la escuadra japonesa

En los círculos militares chinos se admite que la situación de sus fuerzas defensivas junto al Río Amarillo es crítica, pues los japoneses han logrado ya atravesar sus líneas

SHANGHAI, China, junio 27. (AP).—La guerra chino-japonesa parecía esta noche estar disminuyendo en todos los frentes. El sector más activo es el del valle del Yang Tse, a unas 200 millas de Hancao, la capital provisional del Generalísimo Chiang Kai Shek.

La lucha está allí perfectamente delineada: el ejército chino, disponiendo de artillería de campaña y de aviones, hace cuanto le es posible para contener el avance de la escuadra fluvial nipona, seguida de numerosos transportes llenos de soldados, hacia Hancao, río arriba. El mando chino dice que sus fuerzas han retomado importantes posiciones a 20 millas por debajo de la barra de Mataochen. En un punto, sobre la margen Norte del río, cerca de Ti Kiang, los chinos están defendiendo dos alturas estrategicas desde las cuales sus cañones podrán barrer la extensión líquida del Yang Tse, cuando los invasores intenten el asalto y forzamiento de la barrera.

Informes de procedencia china dicen que, desde esas posiciones, las aguerridas brigadas de Kai Shek han podido frustrar dos intentonas de los japoneses para desembarcar su infantería de marina. Los cañoneros y transportes nipones habían logrado remontar mucho la corriente del río, después de haber tomado la ciudad de Ankin, con relativa facilidad, hace dos semanas. Los aviones de ambos ejércitos libran continuamente combates aéreos, y en los intervalos bombardear las concentraciones del contrario.

Las operaciones aéreas niponas contra el Sur de China, comprendiendo en esta región la Isla de Hainan, frente a las costas de Kwang-Tung, proseguían hoy, sin señales de que vaya, a comenzar todavía la ofensiva en gran escala que tanto se anunció. La semana pasada fueron desembarcadas fuerzas invasoras en la isla de Namoa, a 20 millas a la altura de Suatao.

Los aviadores japoneses comunicaron a su jefatura haber destruído los trenes ferroviarios de la línea que conectá Suatao con Chao-Chao, al ser bombardeada esta última ciudad por ellos. Unas 500 millas al suroeste, una escuadrilla nipona hizo un raid aéreo contra la isla de Hainan, concentrando el tiro de sus bombas en los fuertes de Yu-Ling. Los pilotos dicen que las baterías de éstos fueron silenciadas.

Las autoridades militares chinas están preocupadas por las indicaciones de que las tropas japonesas de Shan Si se aperciben a invadir la provincia de Shen-Si, al otro lado del río Amarillo. Se sabe que están llegando continuamente refuerzos japoneses a diferentes puntos de Shan-Si y que sus ingenieros organizan bases en las inmediaciones de Shen-Si, en otros tiempos reducto de los comunistas chinos.

Cinco divisiones japonesas operan al oeste de Nankin

HANCAO, China, junio 27. (Havas).—La Agencia Central News informa esta noche que hay cinco divisiones de tropas japonesas operando al Oeste de Nankin, al decir de los centros oficiales chinos de esta capital. Tres de ellas están en territorio de Shan-Si, una en Sui-Yuan y otra, recién llegada del Japón a Shanghai, que ya está en marcha hacia la misma región.

Además de las divisiones del ejército regular nipon, hay diez brigadas de caballería mongola, con jefes japoneses. Cada una de esas brigadas tiene unos cuatrocientos jinetes, con su efectivo total de cuarto mil hombres.

En Hancao se informa que tres buques de guerra nipones fueron averiados hoy por la aviación china cuando esta bombardeó las concentraciones navales enemigas cerca de Tung-Liu, por encima de Ankin. En los círculos militares chinos se admite que la situación de sus fuerzas a la defensiva junto al río Amarillo, es crítica. Los japoneses han logrado perforar su línea, y esta noche se dirigían al teatro de la batalla refuerzos enviados a toda prisa por el mando chino, para evitar un desastre de grandes proporciones. El objetivo es sostenerse a toda costa en la llamada Barra del Amarillo, para impedir el avance de la escuadra fluvial invasora, río arriba, hacia Hancao.

Por otra parte, un contingente chino que partió de Kuang-Teh, a medio camino entre Nankin y Hang Chao, ha llegado a los arrabales nankineses, tras una marcha forzada muy dura. Fuerzas chinas amenazan también la ciudad de Cheng Kiang, capital de la provincia de Kiang Su, a unos 70 kilómetros de Nankin.

La aviación china bombardeo hoy varios buques de guerra nipones cerca de Ma-Tang, junto al río Amarillo, informándose que incendió a dos de ellos con sus bombas.

Hacia Hancao el embajador inglés

SHANGHAI, China, junio 27. (Havas).—Sir Archiblad Clark Kerr, embajador de Inglaterra en China, salió hoy hacia Hong Kong, para dirigirse inmediatamente a Hancao.

El Paraguay insiste en retener para sí la mayor parte del territorio que sus tropas conquistaron en la lucha

En las esferas oficiales de la capital boliviana no se han perdido todavía las esperanzas de que la Comisión de Neutrales logre encontrar una solución satisfactoria

BUENOS AIRES, junio 27. (AP).—Una nueva amenaza de guerra entre Bolivia y Paraguay con motivo de la disputa por la región del Chaco parece posible, mientras los representantes de seis países neutrales trabajan activamente para impedir la ruptura de las negociaciones.

Los neutrales tratan de fijar una frontera definitiva que ponga fin a la disputa, que dada de más de un siglo, sobre el Chaco, territorio de tanta extensión como Italia aunque de dudoso valor económico.

Las aspiraciones del Paraguay a retener casi todo el territorio ganado en la guerra de los tres años de 1932 a 1935 y la negativa a ceder un puerto a Bolivia en el río Paraguay, son causa de que las negociaciones estén a punto de romperse.

Los miembros neutrales temen que en cualquier momento, si las negociaciones se rompieran completamente, estallase de nuevo la guerra entre las dos repúblicas americanas, a causa de que ambas se han estado armando de acuerdo con sus posibilidades financieras durante los tres años que han transcurridos, a pesar de que se les prohibió hacerlo por el armisticio de 1935 suscrito por la Argentina, Brasil, Chile, Perú, los Estados Unidos y Paraguay.

Se han registrado numerosos incidentes a lo largo de la línea que separaba a los ejércitos, fijada por el armisticio, y probablemente la presencia de observadores militares extranjeros ha impedido que los incidentes asumieran más graves proporciones.

Las medidas de seguridad que deseaban los árbitros neutrales no han podido ponerse en práctica a causa de la oposición de Paraguay.

Si las negociaciones fracasan se teme que el próximo incidente que ocurra en la frontera provoque la guerra.

Bolivia y Paraguay, que había prometido ponerse de acuerdo sobre el área que se sometiera a la decisión del Tribunal de Justicia internacional de la Haya, no parece que estén en la mejor situación de ánimo para llegar a tal acuerdo.

Desde 1935 los negociadores neutrales han sometido más de treinta sugestiones sobre la frontera, pero la política interna y las revoluciones en los dos países empobrecidos, junto con el orgullo nacional, ha impedido en todos los casos el éxito de cualquiera de ellas.

Aunque la tarea se presentó desalentadora desde el principio, el peligro de que se reanudara la guerra fué causa de que los mediadores realizaban una nueva campaña en el mes de abril último.

Las delegaciones visitaron a La Paz y La Asunción, regresando después a Buenos Aires y llamaron al Ministro de Estado boliviano Eduardo Diez de Medina y al Ministro paraguayo Cecilio Baes a fines de mayo.

Paraguay, que durante las últimas etapas de la guerra realizó un gran avance en el Chaco occidental, no parece dispuesto a ceder una sola pulgada del territorio conquistado, y aspira a todo el Chaco.

Los mediadores lograron que Bolivia aceptara una frontera que dejaba las tres cuartas partes del Chaco en manos de los paraguayos, pero que daba a Bolivia un puerto normal en el Alto Paraguay.

Aunque el llamado Puerto Caballo, se considera de poco valor por los economistas, el plan era satisfacer las aspiraciones de Bolivia que quiere una salida al río.

Paraguay se ha negado a ceder, y las negociaciones están interrumpidas por esa causa.

Diez de Medina, Ministro de Estado boliviano, anunció el sábado que se propone dar por terminadas las conversaciones, pero se logró que esperase al miércoles próximo.

Bolivia cree posible que los neutrales logren dar solución satisfactoria al pleito con Paraguay

LA PAZ, junio 27. (AP).—En las esferas oficial hay todavía esperanza en que se solucionará la controversia boliviana-paraguaya, siempre que los neutrales puedan ejercer presión eficazmente sobre el Paraguay en el sentido de que se encuentre una fórmula justa y honorable que satisfaga los intereses y el honor de Bolivia. Y está de acuerdo con el protocolo de 12 de junio de 1935 y la doctrina de 3 de agosto de 1932, pero ha causado verdadera desilusión la noticia extraoficial relativa a que en la conferencia de la paz propuso una nueva fórmula que en las esferas oficiales se considera como una contradicción con las doctrinas citadas.

Se cree igualmente que el impasse de las gestiones de Buenos Aires no ha sido provocado por Bolivia, la cual de buena voluntad aceptó inmediatamente la primitiva fórmula de los neutrales.

Igualmente se hace notar que el Paraguay no debe desperdiciar este único momento para la solución del conflicto del Chaco, porque resistir a la amigable acción de la conferencia de los neutrales y pretender hacer que fracasen las gestiones, son hechos que pueden originar graves consecuencias en lo futuro.

Con todo se espera en los centros oficiales que la acción de los mediadores saldrá airosa de este delicado impasse.

Hoy se retirará de China la misión militar alemana que estaba asesorando allí al generalísimo Chiang Kai Shek

Los veintisiete asesores germanos ultimaban ayer todos sus preparativos de marcha, que realizarán hoy a menos de que reciban contra-orden de Berlín, cosa poco probable

HANCAO, China, junio 27. (AP.)—Veinte y siete asesores militares alemanes que ayudaron al generalísimo Chiang Kai Shek a crear un moderno ejército están haciendo preparativos para ausentarse mañana de China, a menos de que reciban contra-órdenes de Berlín.

Se atribuye a este grupo de alemanes la estrategia que permitió a los chinos contener la ofensiva japonesa durante la primavera, en las batallas de Taierchang y por esa causa el generalísimo no se ha mostrado muy propicio a perder tan valiosos auxiliares.

Se considera posible que en los últimos momentos les niegue el permiso para ausentarse, pero los funcionarios chinos creen tal cosa altamente improbable.

Chiang, sin embargo, se ha reservado el derecho a decir cuándo y cómo han de partir los alemanes y cualquier esfuerzo por detenerlos, según se cree, serviría para que Alemania adoptase una actitud más enérgica hacia China.

Berlín ha pedido al gobierno de China que invalide los contratos de los asesores alemanes el 21 de Mayo.

La ausencia de Chiang de Hancao demoró toda acción sobre los contratos alemanes, y Berlín prometió pagar una compensación a China y garantizar trabajo a los alemanes a su regreso al Reich.

Más tarde, sin embargo, dictó órdenes terminantes para que los militares regresaran a Alemania o corrieran el riesgo de perder la ciudadanía y cuantos bienes poseen en el Reich.

Finalmente el sábado llamó al Embajador alemán Oskar Trautmann, quien se propone partir mañana por la vía aérea, mientras la misión militar lo hará en el tren internacional.

El general barón Alexander von Falnkenhausen, que es jefe de la misión militar alemana, compuesta de 27 jefes y oficiales, se encuentra todavía en esta ciudad. Otros están en Hongkong. Los miembros no militares de la misión alemana han decidido permanecer en China.

Niega el Japón que Inglaterra y Francia se hayan dirigido a él acerca de la ocupación de la isla de Hainan

TOKIO, junio 28. (Martes). — El ministerio de Estado japonés desmintió hoy las declaraciones que se hicieron ayer en la Cámara de los Comunes acerca de que la Gran Bretaña y Francia habían llamado la atención del Japón contra sus intenciones de ocupar a la isla de Hainan, estratégicamente situada cerca del Hongkong inglés y de la Indochina francesa.

En los centros autorizados se dice que el Embajador inglés Sir Robert Leslie Craigie conferenció ayer con el Ministro de Estado general Kazushige Ugaki únicamente «sobre asuntos de interés general para los ingleses en China.»

El ministerio agrega que el Embajador francés Charles Arsene Henry no había estado en los últimos días en el departamento.

El periódico «Nichi-Nichi» declara:

«La Gran Bretaña parece haber estado intentando una acción anglo-americana contra el Japón.

«Como los Estados Unidos no aceptaran la ida, parece que los ingleses están haciendo ahora sus invitaciones a Francia y a Rusia.»

SIGUE LA NEGOCIACION ENTRE EL ESTADO MAYOR FRANCES Y EL DE TURQUIA

ANTIOQUIA, Siria, junio 27. (Havas).—Continúan las conversaciones de los Estados Mayores francés y turco. Ambos están completamente de acuerdo en los principios generales, y ahora discuten los detalles finales para llevar a la práctica la cooperación de Francia y Turquía.

En lo que concierne a los rumores que han llegado al Sanjak contingentes del ejército turco, se declara que son prematuros, pues hasta el momento el Gobierno de Ankara no ha enviado un solo soldado a esta zona.

COMENTARIOS DE LA GUERRA

28 de junio de 1938.

Han vuelto a reanudarse las operaciones por el sector que corre al Sur del río Mijares, cuyo objetivo central es el pueblo de Bechí el cual, por lo que da a entender la información que llega, está expuesto a ser el centro de un «boisón» más de los que tantos y tan buenos resultados les han dado en esta cruzada a los jefes nacionalistas.

El comunicado de Salamanca, al referirse a este frente de operaciones hace especial mención de que, en su movimiento progresivo, las fuerzas de caballería que sirven de enlace entre las columnas del Octavo Cuerpo (Galicia) y el ejército legionario (Valiño), se han adelantado hasta la barranca que existe a dos kilómetros escasos de Artama, aldea, ésta que es visible en nuestro croquis del domingo, cuya situación está al suroeste de Bechí.

Estas fuerzas que se han lanzado tan al sur sin haber capturado antes a Bechí y sin avisar de la captura de Burriana, tienen que ser unidades de caballería que al amagar a las aldeas de Eslide y Artana por la barrancada que corre por la parte Norte de estos pueblos, y rebasados éstos, tienen por la zona del sur otros barrancos similares, por los cuales pueden alcanzar sin gran trabajo el cauce del río Gola y cortar la carretera de Bechí a Nulas, en la aldea de Villavieja, formando un semicírculo de más de 180 grados sobre éste territorio que media entre Villarreal y Nulas, próximo descalabro de las milicias del «gobierno legal».

La información de Madrid que se refiere a este sector del Mijares, confirma la de Salamanca, aunque tiene la precaución de no señalar por sus nombres ni el pueblo de Artana, ni su vecino el de Eslida, ni tampoco el que mencionan desde Hendaya, el de Ahín, que, situado al Este del monte Espadán, no creemos que esté ya en poder de las tropas nacionalistas.

Por su parte, el comunicado de Barcelona no hace la menor referencia a los sectores al Sur del Mijares que antes citamos, y, en su lugar, dice que ha tenido que ceder terreno en Cantera y La Solera, y recalca que estos lugares están en el sector de Lucena del Cid.

Como de costumbre se falta a la verdad. Por la parte Oeste de Lucena del Cid, o sector de Alcora, como ayer le llamaron, la línea nacionalista corre paralela al cauce del río Villahermosa y a esos lugares o zona pertenecen, la cota 800, que hoy cita Salamanca, y los nombres del Juncar, del Moro y de Araya, que también aparecen en el comunicado salmantino.

Dice también el parte oficial de Barcelona, que en Valsequillo, en el frente de Extremadura, se está combatiendo con energía. También coincide con la comunicación de procedencia nacionalista, pero en lo que esta «falló» el «compañero» encargado de la redacción del papelito, es en lo de llamarle a Valsequillo, frente de Extremadura. Esta aldea pertenece a Córdoba y se encuentra sobre la línea del ferrocarril de Alomorchón a Peñarroya, y como este ramal ya ha sido cruzado por las tropas del ejército de Andalucía que van con dirección Este, camino de la carretera de Hinojosa del Duque a Alcaracejos, trasladarlo de Córdoba para cualquiera de las dos provincias de Extremadura con el fin de adaptar el comunicado a sus conveniencias es muy propio para servírselo a los de casa, pero no para enviarlos al extranjero, porque las «mataduras» saltan a la vista.

Ha vuelto la aviación nacionalista a batir los puertos de Valencia y Alicante, siendo alcanzados otros dos buques ingleses que, preocupados por un buen sobordo, arrostran todos los peligros, con el fin de seguir explotando las desdichas de España.

Otra vez en el Parlamento inglés se ha vuelto a interpelar al jefe del Gobierno, y otra vez ha dado la misma contestación que en los casos anteriores. El resguardo y la custodia terminan en el límite de las tres millas. El que se empeña en cruzarlas, se expone a eso. Lo que también sirve para iniciar un nuevo torneo oratorio en la Cámara de los Comunes.

El «Gobierno» de don Juan Negrín, en una nota que procede de Barcelona, da a entender el disgusto que le causa y el perjuicio que se le ocasiona a la España «legítima», con las campañas que en el extranjero, emprenden sus simpatizadores y amigos, las que por no estar controladas por forma unificada la mayor parte de las veces están reñidas con la realidad.

Ejemplo de ello, lo tenemos hoy en el parte de Barcelona, que menciona la retirada de las milicias gubernamentales en la zona del río Villahermosa, Barcelona no dice la verdad en su comunicado, como ya lo hemos indicado más arriba, pero aquí, en la Habana, al retrasmitir por radio este mismo «parte de guerra» el parlante le agregó una serie de cotas todas ellas menores de 200 metros, con lo cual vino a colocar sobre la carta topográfica una mancuerna de ajos, que la han hecho el efecto del «lomerío» que inventó para entretener al oído de su oyentes.

Hay que darle la razón a don Juan. Estos amigos son perjudiciales en todos los momentos, no por la voluntad que tengan de servir a Barcelona, si no por la ignorancia en que viven y porque se figuran que los demás pacen del mismo mal.

Del frente que corre de Mora de Rubielos a Sarrión, y de aquí a Manzanera, no ha llegado información que indique variación en este sector. Tal vez esta calma sea preludio de lo que va a llegar a continuación.

Don José tiene que apretarse las clavijas, porque, de no aguantar al ejército de Castilla, el descalabro será de los de marca mayor.

El Alférez de Complemento.

Bolivia gastará un millón de libras esterlinas en armamentos

BUENOS AIRES, junio 27. (AP.)—En centros bien informados se dijo hoy a la Associated Press que Bolivia ha aprobado una ley autorizando al goberno para gastar un millón de libras esterlinas en armamentos caso de que las presentes negociaciones del Chaco se rompan en Buenos Aires.

La Legación de Bolivia en esta capital se ha negado a confirmar o desmentir la noticia por falta de informes.

Bolivia no ha votado ninguna ley autorizando al gobierno para comprar armamentos

LA PAZ, junio 28. (AP.) — La Asamblea constituyente no ha aprobado ninguna ley autorizando al gobierno para emplear la suma de un millón de libras esterlinas en la compra de armamentos en caso de que se rompan las negociaciones de Buenos Aires.

Tampoco el ejecutivo ha dictado ninguna disposición en tal sentido.

Las esferas autorizadas dicen que la noticia es un canard que creen originado en el Paraguay.

M.E.C.D. 2016

SUPLEMENTO DIARIO EN ROTOGRABADO

DIARIO DE LA MARINA

LA HABANA, MARTES, 28 DE JUNIO DE 1938

ESTADO ESPAÑOL - MINISTERIO DE INTERIOR - SERVICIO NACIONAL

AVISO

Todo asunto de publicidad en esta Sección de Rotograbado debe tratarse directamente con la ADMINISTRACION del DIARIO DE LA MARINA. M-7911-12-13.

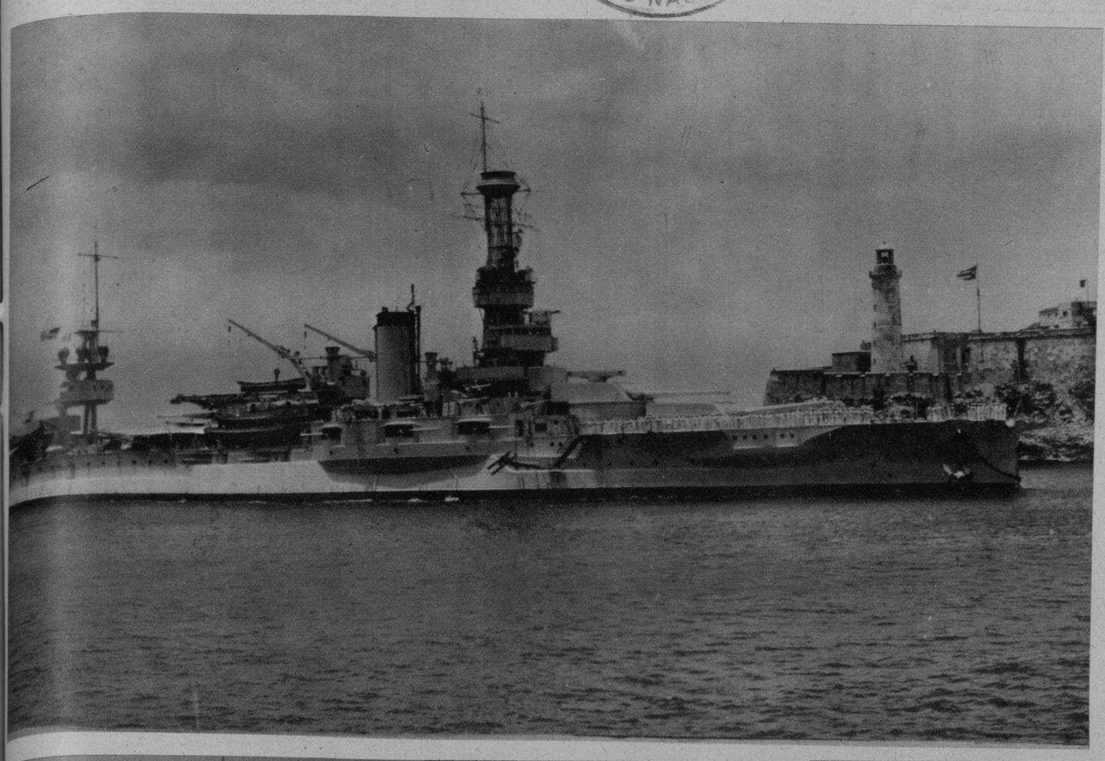

EN LA TARDE del pasado domingo anclaron en nuestra bahía dos poderosas unidades de la Marina de Guerra de los Estados Unidos: el acorazado «Arkansas» y el destructor número 147. Nuestras dos fotos los muestran en los instantes de rebasar el Morro. (Foto D. M.)

EN EL COLEGIO «San Vicente de Paul» se celebró la entrega de premios de fin de curso; acto al que concurrieron familiares de las alumnas y distinguidas damas de nuestra sociedad. Estas tres fotos nos muestran el estrado presidencial donde tomaron asiento el Rdo. P. Pedro Abad, Sor Petra Vega (directora), la señora Sylvia Hernández de Rivero (Vicepresidenta), la señorita Lenza Zayas (Presidenta), señora María Teresa Morera de Mungol, señorita Amelia Mungol y Malula Rivero de Scull. En las otras fotos: la Reverenda Directora entregando un diploma a la niña Olga Posse Bernacé, que obtuvo sobresaliente, y un cuadro artístico de las educandas. (Fotos D. M.)

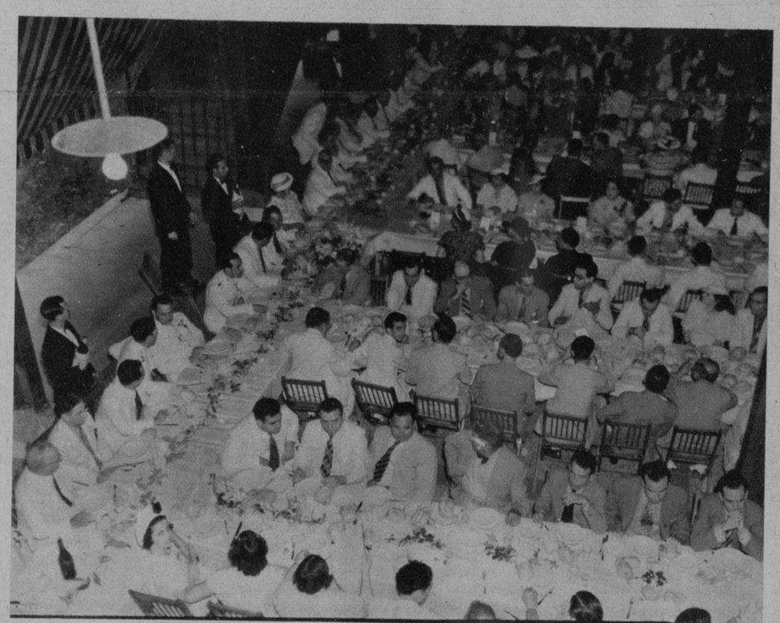

UNA DE LAS figuras más destacadas en las actividades bancarias de nuestro comercio e industria, el señor J. Varela Grande, recibió el pasado domingo un caluroso homenaje al que asistieron más de mil comensales. Nuestras dos fotos dan una idea de las proporciones del merecido agasajo, destacándose en una, y en la mesa presidencial (junto al homenajeado) su distinguida esposa, el Alcalde de la Habana doctor Beruff Mendieta y su ayudante señor Alvaro Moreno, el señor Del Campo y otros; y en la otra un detalle parcial del banquete. (F. D. M.)

LAS ALUMNAS graduadas del «Apostolado» fueron homenajeadas el pasado domingo por las alumnas y ex-alumnas, mediante un acto que presidió el subsecretario de Educación, con motivo de la entrega de premios correspondientes al fin de curso. Un detalle del brillante acto nos muestra a la señora Rosa A. de Sierra, imponiendo su distintivo a una de las alumnas. (Foto D. M.)

LA BELLA y distinguida señorita Elena Bru y Barreto fué objeto el pasado sábado, por parte de sus numerosas amistades, de un almuerzo de despedida de soltera. El próximo domingo contraerá matrimonio con el joven René Ferrán y Rivero. El acto se celebró en el aristocrático Habana Yacht Club, a cuyas puertas se logró este sugestivo grupo. (F. D.)

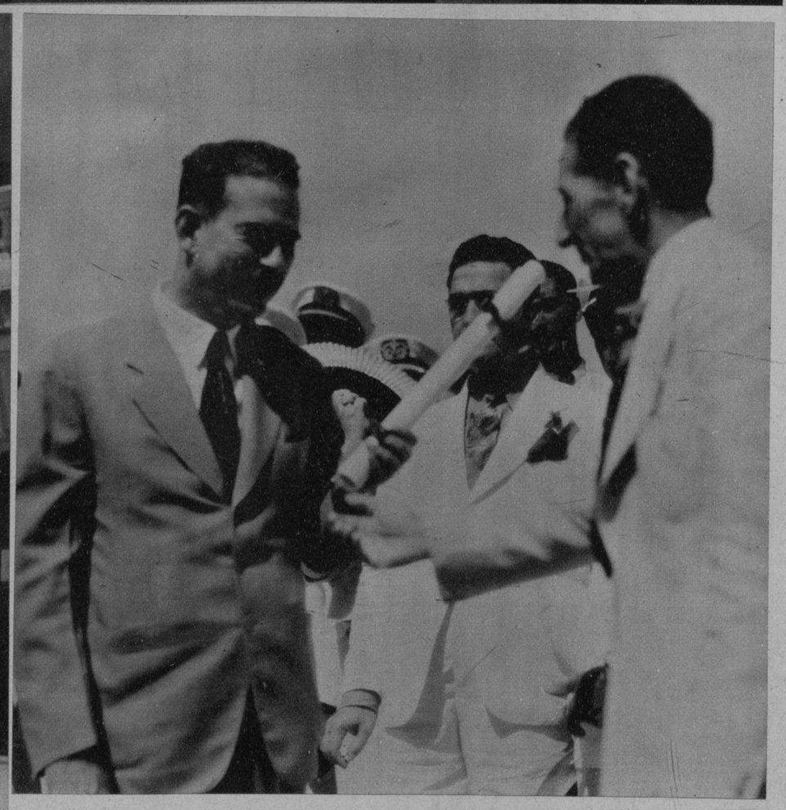

ACTO de la inauguración del monumento al primer aviador cubano Agustín Parlá, en el Parque del pueblo del Mariel. Junto al mismo se encuentran Agustín Parlá, el Secretario de Comunicaciones Francisco Gómez, el comandante de la Marina Constitucional Luis Felipe Lois, Director de la Escuela Naval del Mariel; teniente de Marina Gonzalo Miró, en representación del coronel Jefe de Estado Mayor de la Marina coronel Angel A. González; Raúl Alpizar, que habló en el acto, y otras autoridades, damas y numeroso público. En la otra foto: El Alcalde del Mariel, doctor Rodolfo Ginory, entregando al aviador Parlá, el título de Hijo Adoptivo del Mariel. (Fotos D. M.)

M.E.C.D. 2016

EL PRINCIPE Luis Ferdinand de Alemania, hijo del ex Kaiser, y su esposa la Duquesa Kira de los Romanoff, arribaron a New York en su viaje de luna de miel. (F. W.)

GRAN EXPOSICION internacional de Artesonado en Berlín.—Del 28 de mayo hasta el 10 de junio tuvo lugar en Berlín la primera exposición internacional de artesonado. 29 naciones tomaron parte en esta exposición. Aquí: fabricantes de arcos japoneses, saludados en la estación ferroviaria por el burgomestre del nuevo pueblo de artesonado, Reichshauptlleniefter Ebelling. (Foto Wide)

EN EL PATIO de Honor de los Inválidos, el Ministro de Yugoeslavia en París, Sr. Pouritch, ha impuesto la Cruz de la Corona de Yugoeslavia a la asociación «Bournous», grupo filantrópico y amical de antiguos sphais en reconocimiento de los servicios que rindieron durante la gran guerra en los Balkanes. Una vista de la ceremonia. (Foto Tele.)

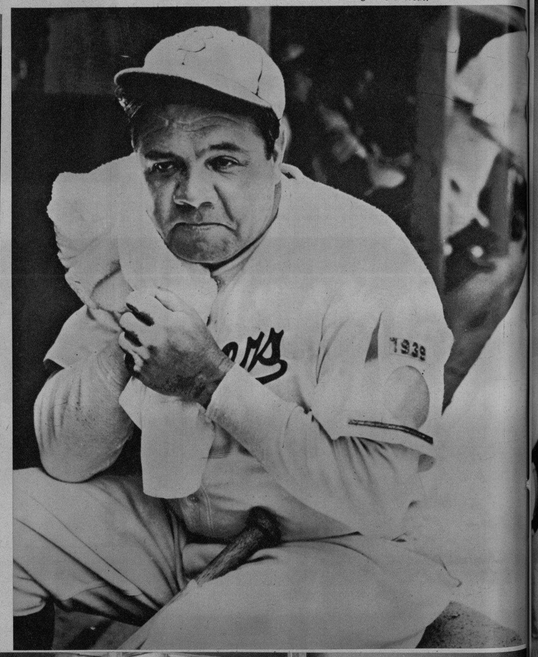

FOTO que nos muestra al famoso Babe Ruth secándose el sudor, al comenzar de nuevo su vida «beisbolera» como coach de los Dodgers del Brooklyn. Babe estaba retirado del base ball activo desde que dejó los New York Yankees. (Foto Wide)

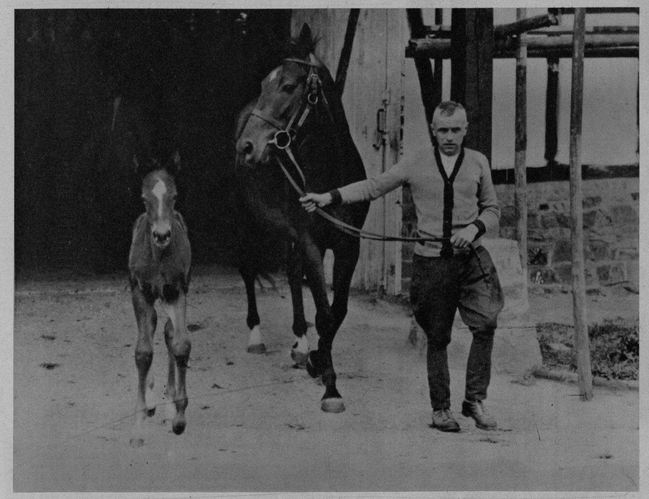

EL PRIMER potro de la admirable yegua alemana «Nereida».—La yegua «Nereida», vencedora en todas sus carreras, ha tenido su primer potro. Los sucesos más importantes de esta yegua fueron los triunfos en el Derby alemán de 1936 y en la «Cinta Parda de Alemania» de 1937. Aquí: «Nereida» con su potro de 10 días. (F. W.)

EN PARIS se ha celebrado una Exposición de la Historia del Arco del Triunfo de la Estrella que tiene lugar dentro del Arco mismo. El Director de Bellas Artes examina una reconstrucción del desfile de la Victoria.

MODAS

por M. R. de Fontanilles

TRES MODELOS de vestidos de verano propios para nuestras fiestas. Uno es de encaje blanco con bolero, el del centro es de tafetán con blusa de encaje y chaqueta y el otro es de marquisette estampado con la falda amplia.

LOS MODELOS de vestidos de noche se presentan con una amplitud exagerada en las faldas a semejanza de los que usaban las mujeres antiguas. Véase este ejemplo de encaje negro combinado con cintas de terciopelo del mismo color.

JOAN Bennett, artista de la Paramount, aparece con un traje de comida dentro de una simplicidad marcada, donde solamente se destaca la belleza del estampado original de la tela.

JOAN BENNETT luce en el adjunto grabado un modelito imprimee con la falda de pliegues y la chaqueta ajustada a la cintura por un cinturón de piel y un bonetico blanco bordado en colores.

LAS FRUTAS y flores se discuten el lugar preferente en los asuntos de adornos para vestidos y sombreros. Véase este modelo que luce Nan Grey, de la Universal, creado especialmente para ella por Robert T. Saler.

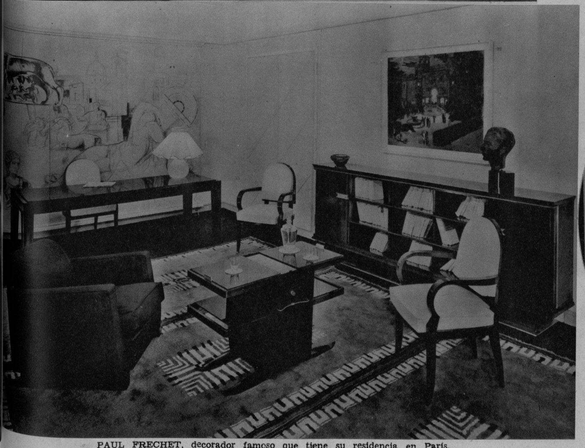

PAUL FRECHET, decorador famoso que tiene su residencia en París, ha amueblado este elegante salón de estudio dentro del estilo moderno, que hemos visto fielmente reproducido por LA MODA, de Galiano y Neptuno, para un joven legislador que va a contraer nupcias.

SUIT de paño suave color mostaza que está creado por Lelong para los viajes de verano. La falda es lisa con bolsillos rematados de amarillo combinando con la blusa que lleva incrustaciones iguales formando dibujos precisos.

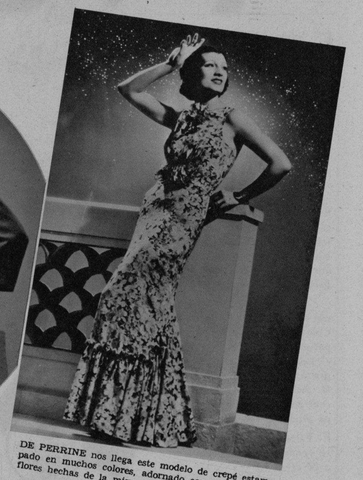

DE PERRINE nos llega este modelo de crepé estampado en muchos colores, adornado con un grupo de flores hechas de la misma tela del traje que cierran el cuello y la cintura.

M.E.C.D. 2016

Lave los Riñones de Acidos y Venenos

Mejore su salud y ponga fín a las levantadas de noche

Los riñones obstruídos se debilitan y se enferman — la vejiga se irrita — la orina resulta escasa y dolorosa—el sueño intranquilo y con frecuencia hay necesidad de levantarse de noche.

El medio más eficaz, inofensivo y económico de poner fin a todo esto y devolverles su acción natural a los riñones y la vejiga consiste en conseguir en cualquier farmacia un frasco de 40 centavos de Cápsulas MEDALLA DE ORO de Aceite de Haarlem y tomarlas según las instrucciones. ¡Haga la prueba y no le pesará!

Pero insista en que le den las legítimas y originales Cápsulas MEDALLA DE ORO de Aceite de Haarlem, de Holanda, magnífico diurético y estimulante de los riñones. Recuerde también que otros de los síntomas de los trastornos de los riñones y de la vejiga son los dolores de cintura, los calambres en las piernas, el abotagamiento de los ojos, las manos sudorosas y la nerviosidad.

SE HA FIJADO ya—para los días 6 y 7 de julio—la fecha del pre-estreno de «Sucedió en la Habana», la primera producción de la empresa «Películas Cubanas, S. A.» Radio-Cine, a pesar de su gran capacidad, resultará pequeño para la enorme cantidad de público ansioso de admirar las sucesivas escenas que han captado bellos aspectos urbanos y rurales, bailes típicos, momentos de emoción dramática y aspectos aristocráticos de la vida cubana, todo ello amenizado por las canciones más lindas y animado por música escogida. Aquí vemos a Luana de Alcañiz y a Juan Torena—flirt bajo las palmeras—en el Country Club.

Piernas Débiles

SI LAS extremidades de su hijito son flacas será necesario que le dé la resistencia necesaria.

Esto se obtiene fácilmente, alimentándolo con la leche irradiada DRYCO que forma fuertes huesos y músculos.

DRYCO

LA SECCION de Propaganda del Comité de Damas de la Sociedad «Taboada, Chantada y Puerto Marín», tomó posesión en los salones del Centro Gallego el pasado día 25. Nuestro fotógrafo captó el grupo de sus componentes, inmediatamente después de asumir sus respectivos cargos. (Foto D.M.)

PROCEDENTE de México, donde ha permanecido una larga temporada cosechando muchos éxitos—y llevando a cabo una notable labor de difusión cultural cubana—llegó a la Habana el tenor René Cabeza (en el centro del grupo), a quien saludaron a su llegada algunos de sus familiares y un nutrido grupo de admiradores. (Foto D. M.)

MARY MORANDEYRA, posando para un busto que está modelando el escultor Carlos Era y que figurará en una próxima exposición del notable artista. La notable poetisa será perpetuada en madera blanca. He aquí un detalle que muestra el estado actual del trabajo. (Foto D. M.)

EL NOTABLE dibujante Dr. Gallart, que muy en breve embarcará hacia Nueva York para llevar a cabo una exposición de sus dibujos, lleva entre sus obras más destacadas este creyón de la distinguida dama Leonor Soliño de Aristigueta, esposa de nuestro estimado compañero Joaquín Aristigueta. Con anterioridad el doctor Gallart expuso en los salones del Hotel Nacional varios de los dibujos que figurarán en su exhibición neoyorquina. (Foto D. M.)

COCKTAIL de honor, ofrecido por la Compañía Ron Bacardí, S. A., al ingeniero Aurelio de la Vega, de la Compañía Cubana de Electricidad y M. S. C. I., al entregarle la medalla de oro «PREMIO BACARDI» para el mejor trabajo sobre Industrias Nacionales del II Congreso Nacional de Ingeniería, que tuvo lugar en Santiago de Cuba, recientemente. (Foto D. M.)

EMBARCO hacia Nueva York la bella señorita Virginia Carreño, notable pianista pensionada para extender sus estudios en la gran urbe americana. Varios de sus familiares y amigos despidieron a la gentil señorita antes de embarcar en el «Florida. (F D)

UN BAÑO ANTISEPTICO INDISPENSABLE

EL Jabón ANTISEPTICO COLGATE, además de limpiar la piel como un buen jabón de tocador, la desinfecta totalmente por la acción germicida del "ti-tri-oil" que contiene.

El baño diario con el Jabón Antiséptico Colgate, es positivamente un baño antiséptico que deja el cuerpo limpio, fresco y desinfectado. Es el preventivo perfecto para las erupciones cutáneas tan comunes en nuestro clima, y el desodorante más eficaz para evitar el desagradable olor del sudor.

...Y después del baño, use el Talco Antiséptico Colgate, cuyas propiedades antisépticas y secantes evitan el salpullido, eczemas y las grietas en los pies. Mantiene la piel fresca y protegida contra el mal olor en el cuerpo producido por el sudor.

El Talco Antiséptico Colgate se vende en un solo tamaño a 20 centavos.

Los más reputados médicos, dentistas y enfermeros usan y recomiendan el Jabón Antiséptico Colgate. Entre ellos, el doctor Servando Fernández Reboul dice: *"Considero el Jabón Antiséptico Colgate como un positivo valor para la higiene y desinfección de la piel".*

TALCO ANTISEPTICO COLGATE

JABON ANTISEPTICO COLGATE

5¢ TAMAÑO GRANDE 10¢

AC-5

EXIJA EL LEGITIMO JABON ANTISEPTICO COLGATE

LOS AVIADORES cubanos rindieron el pasado domingo un sentido homenaje a nuestro aviador Juan Ríos Montenegro (en el centro del grupo, rodeado de bellas señoritas) que, como se sabe, piloteando el avión «Cuba», realizará el viaje de Camagüey a la Europa Central. El homenaje consistió en un banquete, al que concurrieron nuestros aviadores, figurando (en la otra foto) también el capitán Ferrer, que representó al coronel González; el capitán Landa, en representación de la aviación naval; Alvarez Buylla, por la aviación civil, y los señores Balcells, Gabriel, Cambó y Falcón, de la Compañía Telefónica Cubana. (Fotos D. M.)

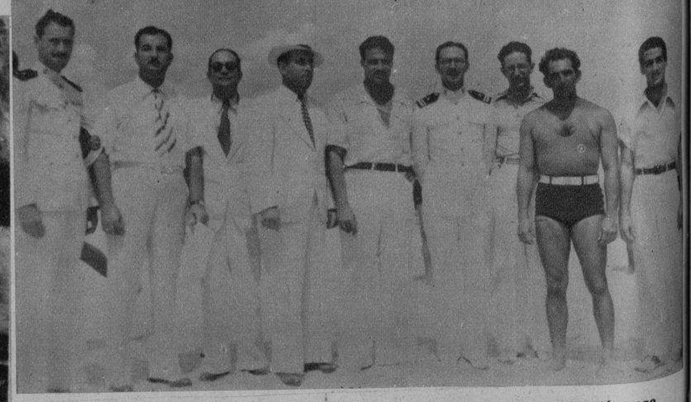

UNAS INTERESANTES competencias de natación celebráronse entre los alumnos del Instituto Cívico Militar, en el Balneario de la Institución. En la foto: los componentes del jurado, tenientes Cantero, Palacio, Mayo, Hernández y los señores Smith, Alderete, Alfonso, Castell y el Prof. A. Martínez. (Foto D. M.)

¡COMO POR MAGIA!

LOS COLORANTES "DALIA" CONVIERTEN LOS TRAJES USADOS EN NUEVOS

26 ATRACTIVOS COLORES DE MUY FACIL USO

EN FARMACIAS Y SEDERIAS

COLORANTES "DALIA"

PRODUCTO CUBANO

M.E.C.D. 2016