1A SECCION 1

SERVICIO DE ASSOCIATED PRESS. Esta queda autorizada para usar nuestro servicio y noticias de información.

Servicio exclusivo de la agencia «Havas» y del «Herald Tribune», de New York

DIARIO DE LA MARINA

El DIARIO DE LA MARINA es el periódico más antiguo de Cuba. Fué fundado en el año mil ochocientos treinta y dos.

Servicios especiales de España. Hilo directo con New York y recepción directa por radio de otros servicios

1A SECCION 1

AÑO CVI.—NUM. 150 ACOGIDO A LA FRANQUICIA POSTAL LA HABANA, VIERNES, 24 DE JUNIO DE 1938.—EL SAGRADO CORAZON DE JESUS Y LA NATIVIDAD DE S. JUAN BAUTISTA TIEMPO PARA HOY: BUENO PRECIO: 5 CENTAVOS

ANOCHE, ANTES DE EMBARCAR, SANCIONO EL PRESIDENTE LAS LEYES ECONOMICAS VOTADAS POR EL CONGRESO

(COLUMNA TRES)

Desde la Muela de Sarrión las fuerzas nacionalistas dominan la carretera de Sagunto

Convergen hacia Mases de Albentosa varias rutas de máximo valor estratégico

Desde las alturas de la Clavela, descendieron como un alud las tropas de Varela, y luego de vadear el río, se lanzaron a la conquista de la importantísima posición

LOS ROJOS HAN OPUESTO GRAN RESISTENCIA Y LOS NACIONALISTAS HAN OCUPADO EN SU VELOZ AVANCE ALGUNAS FORTIFICACIONES EXCELENTES

ZARAGOZA, junio 23. (Havas).—El pueblo de Sarrión, en la carretera de Teruel a Sagunto, se encuentra prácticamente en poder de las fuerzas nacionalistas que manda el general José Varela.

Las alturas que dominan a Sarrión se encuentran desde esta mañana en poder de los nacionalistas, cuyas avanzadas están a las mismas puertas del citado pueblo.

La carretera de Venta del Chispo a Sarrión está en manos del ejército de Franco, que no ha de tardar en rebasar el pueblo de Sarrión hacia el sudeste, continuando el avance hacia Sagunto.

La policía roja de Valencia está deteniendo a los sospechosos de desafección

VALENCIA, junio 23. (AP).—Se anunció que muchos centenares de personas desafectas del territorio republicano en la provincia de Castellón serán enviadas inmediatamente a realizar trabajos de fortificación.

La policía ha estado haciendo indagaciones en noventa pueblos y aldeas y ha detenido a cuantas personas se hacían sospechosas de desafección al régimen rojo.

Se aproximan a la carretera Teruel-Sagundo los nacionales

BURGOS, junio 23. (Havas).—Las fuerzas del cuerpo del ejército de Castilla continuaron hoy su progreso al oeste de la población de Sarrión, quedando así dueñas del eje de marcha de la carretera Teruel-Sagunto, y ocupando varias alturas que les significan una base más amplia para sus sus operaciones futuras. Tropas de la columna del general García Valiño que operan al Sur de Onda se encuentran en la proximidad de la población de Bechí.

Se confirma que a las seis de la tarde de hoy las fuerzas de la columna del general Varela (Castilla) estaban a tiro de fusil de Sarrión.

Informa Barcelona que es muy fuerte la presión de los nacionales

MADRID, junio 23. (Havas).—Radio del Norte trasmitió esta tarde el comunicado oficial del Ministerio de Defensa, el que reconoce que en el frente de Levante la presión de los nacionales es fortísima, sobre todo en el sector de Onda, lográndose con ello la rectificación de las líneas.

Pese a la resistencia del enemigo, las fuerzas nacionales han ocupado alturas

ZARAGOZA, junio 23. (AP).—Los nacionalistas vencieron hoy la tenaz resistencia del enemigo y ocuparon la Muela de Sarrión que domina los pueblos de Manxanera y Sarrión en la carretera que va a la histórica ciudad de Sagunto.

Las fuerzas que operan en el lado derecho de la carretera Teruel-Sagunto llegaron a una altura desde la cual se encuentra Sarrión a tiro de fusil.

Los republicanos intentaron contraatacar esta tarde, después de una intensa preparación.

Treinta y dos aviones marxistas intentaron ametrallar las líneas de los nacionalistas, pero todos los esfuerzos de los rojos fueron rechazados fácilmente.

Después los aviones nacionalistas bombardearon las concentraciones enemigas que al parecer intentaban llevar a cabo nuevos contraataques.

La batalla se libró en un terreno montañoso donde los republicanos nos contraatacaron cn tanques, sin lograr contener el avance de los nacionalistas.

Tres tanques del enemigo fueron destruídos con los cañones anti-tanques.

Los nacionalistas destrozaron las fortificaciones marxistas en el sector de Sarrión incluso los refugios de concreto y acero que habían construído los ingenieros para acomodar a cuatrocientos soldados.

Los rojos están fortificando el este de Teruel porque temen una nueva ofensiva sobre Barcelona

HENDAYA, frontera franco-española, junio 23. (AP).—Los despachos de Barcelona dicen que la ofensiva nacionalista contra Valencia, que fué sede provisional del Gobierno, ha sido paralizada, agregando que en las dos alas del frente oriental, debajo de Castellón de la Plana y Teruel las defensas del Gobierno resisten los asaltos de los nacionalistas.

El frente se ha estabilizado después de la captura de Onda por las fuerzas nacionalistas. Onda está a 35 millas al norte de Valencia.

Desde la costa la línea corre por debajo de Castellón de la Plana hacia el interior unas 46 millas hasta Mora de Rubielos y de allí ocho millas al sur hasta Sarrión.

En el sur, en la provincia de Córdoba, la campaña nacionalista en el sector de Peñarroya ha perdido ímpetu debido a que el calor es insoportable.

Los nacionalistas que manda el general Varela tomaron una posición fortificada del Gobierno en los alrededores del pueblo de Sarrión, desde la cual se domina el campo de batalla en una gran distancia.

Los despachos nacionalistas dan cuenta de que aumenta la actividad del Gobierno al este de Lérida, donde los obreros están construyendo fortificaciones a toda prisa ante el temor de una nueva ofensiva nacionalista contra Cataluña.

Avanzan brillantemente las fuerzas de Franco por la carretera Teruel-Sagunto

SALAMANCA, junio 23. (AP).—El comunicado del gran cuartel nacionalista dice hoy lo siguiente:

«En el frente de Teruel esta mañana, al rayar el alba, los rojos contraatacaron nuestras posiciones en la margen derecha del río Valbona, al norte de la Rambla de la Tejería, muchas veces. Sus esfuerzos se estrellaron contra nuestras líneas. Los atacantes sufrieron muy numerosas bajas. Al sur de la carretera de Teruel a Sagundo continuó brillantemente el avance de nuestras tropas y ocupamos las importantes montañas de La Muela con todas sus alturas. Las pérdidas que infligimos al enemigo fueron grandes.

«A la hora en que escribimos este comunicado hemos recogido ya 219 cadáveres enemigos y hemos capturado una gran cantidad de armas y material de guerra que no ha sido inventariado aún.

«En el frente de Castellón, después de haber rechazado con gran actividad algunos contraataques del enemigo, perseguimos a los rojos, infligiéndoles enormes pérdidas o rectificamos nuestras líneas del frente.

«Aviación: Durante la noche del 20 al 21 nuestra aviación bombardeó dos veces el puerto de Valencia. El 21 volvimos a bombardear el puerto de Valencia dos veces y también bombardeamos el de Alicante. En al noche del 21 bombardeamos los puertos de Barcelona y Valencia y atacamos a los buques anclados en los puertos. Uno de ellos se hundió y el otro fué tocado por nuestras bombas pues oímos grandes explosiones y se incendió. El 22 bombardeamos un barco cargado de gasolina, en Sagundo, el cual se incendió y se hundió.»

Rechazados todos los contraataques de los rojos

SALAMANCA, junio 23. (Havas). Radio Nacional informa esta noche sobre las operaciones del día, que los contraataques de los rojos fueron muy intensos en la región comprendida entre Camarena y Sarrión, impidiendo la durísima lucha sostenida allí con el enemigos que los nacionalistas terminasen de ocupar totalmente la Muela de Sarrión, posición que domina la población de este nombre, y la cual se encuentra ya a tiro de fusil de las vanguardias nacionales.

En todos los sectores nuestras tropas se apoderaron hoy de fortificaciones construídas con cemento armado y descubrieron muchos abrigos contra los bombardeos, algunos de los cuales pueden contener hasta cuatrocientos hombres.

Los informes de última hora dan a entender que las fuerzas nacionales pronto habrán alcanzado la carretera de Sagunto.

Las fuerzas del general García Valiño se acercan a Bechí

BURGOS, Junio 23. (AP).—El ejército de Castilla continuó hoy haciendo progresos al oeste de Sarrión tomando como eje de sus movimientos la carretera de Sagunto.

Estas tropas ocuparon alturas que amplían la base de sus operaciones.

El general García Valiño que opera al sur de Onda, llegó a las cercanías de Bechí.

Descripción del avance del Ejército del General Varela

PUEBLA DE VALVERDE, Junio 23. (Havas).—Desde el amanecer de hoy, jueves, el cuerpo de ejército de Castilla continuó su avance sobre Sarrión, no obstante la resistencia encarnizada de los rojos en el sector. A mediodía las fuerzas del general Varela ocuparon la Muela de Sarrión, importante altura, de unos cuatrocientos metros, que domina completamente la población, así como la de Manzanera. A las seis de la tarde la columna que operaba sobre la derecha de la carretera Teruel-Sagunto, estaba a tiro de fusil de Sarrión.

Tras una intensa preparación de artillería y con la ayuda de 32 aviones que formaban cadena, los rojos pretendieron el contra-ataque de las posiciones nacionales situadas a la izquierda de la carretera. Las tropas de Castilla rechazaron fácilmente al enemigo, que tuvo que desistir de sus esfuerzos.

A las ocho de la tarde la aviación nacional bombardeó las concentraciones rojas que se apercibían para un nuevo contra-ataque. Todo el terreno conquistado está cortado por líneas de trincheras articuladas entre sí por blocaos blindados, con numerosos cañones ligeros y armas automáticas. Los grandes refugios excavados un poco a retaguardia de la línea principal de resistencia, estaban destinados a guarecer las reservas.

A la hora en que se telegrafía este despacho, el grupo de divisiones al mando del general García Valiño continúa progresando sin que hasta el momento sea posible precisar los objetivos alcanzados.

Triunfó en Nueva York la Banda de la Marina Cubana

Un público extraordinario la aplaudió. Aida Marrero y Fernández Criado, cantaron

NEW YORK, junio 23.—Con grandioso éxito se llevó a cabo esta noche el primer concierto de la Banda de la Marina de Guerra Constitucional de Cuba.

Con asistencia de distinguidas personalidades, entre las que se hallaban el general William Ottmann, coronel Edward E. Gauche, mayor Walter Graft, del Ejército norteamericano, y el cónsul de Cuba, señor Pablo Suárez, el concierto empezó con los himnos nacionales de los Estados Unidos y de Cuba.

El recinto del regimiento de artillería número 212, C.A.C., donde tuvo lugar este acto, resultó pequeño para contener a la inmensa multitud, la cual, con entusiasmo, aplaudió la excelente y ajustada ejecución de la Banda, bajo la sabia dirección del capitán Armando Romeu Marrero.

Abrió la manifestación el mayor Graft dando la bienvenida a la Banda y a su capitán. En iguales frases y refiriéndose a que era un gran honor para el regimiento, el general Ottmann habló en elocuentes palabras. Hizo la traducción de estos discursos y agradeció los sentimientos expresados por los oficiales norteamericanos, el cónsul cubano, señor Suárez.

Después de los primeros números, ejecutados con una maestría que reveló la excelencia de la Banda, Raúl Fernández Criado cantó una cancion cubana. Fué obligado a repetir otro número. En la misma forma, la encantadora cantante Aida Marrero hubo de repetir dos de sus canciones. Ambos cantantes fueron acompañados por la Banda.

En la segunda parte, donde se oyó una fantasía cubana, el público volvióse delirante al oír los bongoses tocados por tres maestros, destacándose Agustín Navarrete.

Entre los asistentes estaban las señoras del general Ottmann, de Suárez, del Collado, E. Portales, Romeu, F. Quiñones, señores Isaac Benoliel, Roberto Núñez, Cayetano de Quesada, Octavio Laredo, Sebastián Rodríguez y los más distinguidos miembros de la colonia cubana.

SE AHORCO UN GUARDAMETA POLACO, CULPABLE DE LA DERROTA DE SU EQUIPO

VARSOVIA, Polonia, junio 23. (Havas).—El guardameta del equipo de foot-ball de Naprzdyn, cerca de Kattowicz, Alfred Colender, juzgándose responsable de la derrota de su equipo, se suicidó poco después de terminado el encuentro, ahorcándose.

EN TRES REFINERIAS DE FILADELFIA, LOS OBREROS SE LANZAN A LA HUELGA

FILADELFIA, junio 23. (AP).—En tres grandes refinerías de azúcar de Filadelfia se han decretado huelgas con motivo de ciertas cláusulas de los nuevos contratos.

Las huelgas, que afectan a 2,500 obreros, paralizaron los trabajos en la Pennsylvania Sugar Company, la Franklin Suger Refining Company y la W. J. McCahan Sugar Refineri and Molasses Company.

Los obreros han organizado grupos de huelguistas encargados de impedir que ningún trabajador entre en las fábricas.

Los propios obreros celebraron recientemente una manifestación por las calles de la ciudad pidiendo que se prohiba la importación de azúcar refinado.

Las compañías estuvieron negociando con los obreros varias semanas acerca de la reanudación de los contratos. La Federación Americana del Trabajo pedía que se les aumentaran los salarios siete centavos la hora.

PRONTO SE INTERRUMPIRAN LOS TRABAJOS ELECTORALES EN SANJAK, DE ALEJANDRETA

PARIS, junio 23. (Havas).—Después de una nueva conversación del ministro de Estado, Bonnet, y del ministro de Turquía en París, Suad Davaz, se supo que en un futuro más o menos próximo las operaciones electorales que actualmente se efectúan en el sanjak de Alejandreta, tendrán que ser interfrumpidas.

EL EJECUTIVO ENVIO ANOCHE AL SENADO EL MENSAJE SOBRE LOS PROXIMOS PRESUPUESTOS

El Presidente de la República salió después por tren hacia Remedios. Le acompañan cinco Secretarios del Despacho. Una escolta militar mandada por el Capitán Trujillo, va con él

Eleanor Boehme ha sido identificada como la misteriosa rubia que testificó dos veces ante el Gran Jurado, con motivo del sensacional caso de espionaje de que vienen hablando los periódicos de los Estados Unidos. (Foto Acme-Editors Press).

Anoche, a las diez, embarcó para la villa de Remedios, por la Estación Terminal, el señor Presidente de la República.

En este viaje le acompañan su distinguida esposa la señora Leonor Montes de Laredo; el secretario de Educación y señora de Sirgo, el secretario de Hacienda y señora de Giménez Lanier, el secretario de la Presidencia y señora de Bringuier, el secretario de Sanidad y señora de Zamora, y el secretario de Comercio y señora de Zárraga, el senador Frank Carrillo y los señores Pedro Bringuier y Joaquín Giménez Lanier; el jefe de la Casa Militar, capitán Estévez Maymir, y el ayudante teniente Flaquer.

El tren lleva una escolta militar al mando del cabo Trujillo.

Durante la excursión el Presidente inaugurará diversas obras públicas en la provincia de Santa Clara, concurriendo luego a la clausura del Congreso cafetalero que se está celebrando en la ciudad de Cienfuegos.

Numerosas personas, entre las que se contaban funcionarios del Gobierno, concurrieron a la Estación a despedir al jefe del Estado y su comitiva.

Momentos antes de tomar el tren, mientras charlaba con los reporters palatinos, se le acercó al señor Presidente un joven de la raza de color, quien le dijo: «Don Laredo, deme algo, porque estoy muy mal».

Este individuo había estado haciendo idéntica petición entre las personas que se hallaban en la Terminal..

Como el señor Presidente continuase departiendo con los periodistas sin atender la demanda, el joven insistió:

«Mire que estoy muy mal, don Laredo; deme algo».

Entonces el primer magistrado de la nación le respondió:

«Chico, es muy tarde para picar». Y tomando un billete se lo entregó al «picador» con estas palabras: «Toma y escúrrete por ahí».

Reproducimos este pintoresco incidente para que se vea qué clase de dictadura nos gastamos en Cuba, en la que un desconocido se acerca al señor Presidente de la República, sin que nadie se lo impida, y con la naturalidad del mundo le da una «picada», a la que el jefe del Estado corresponde.

Leyes sancionadas

Cuando el señor Presidente recibía en la Estación el saludo de los reporters palatinos, que habían acudido a despedirle, les dijo mientras departía con ellos sobre diversos asuntos, que momentos antes había sancionado las siguientes leyes aprobadas por el Congreso:

Autorización para acuñar veinte millones de pesos plata.

Modificación del impuesto sobre el azúcar, Modificación del impuesto sobre la sal, Modificación del impuesto al carnet de extranjeros, Modificación del impuesto sobre las cartas de naturalización, Modificación del impuesto sobre utilidades.

También firmó el jefe del Estado el reglamento del impuesto sobre el peaje.

Este reglamento determina la forma en que por las zonas y distritos fiscales debe hacerse la cobranza de dicho tributo mediante declaración jurada.

La Comisión Nacional de Transporte queda obligada a fiscalizar el referido impuesto, que comenzará a cobrarse el primero de julio próximo.

Los presupuestos

El coronel Laredo Bru le manifestó asimismo a los periodistas que había suscrito el mensaje presidencial proponiendo determinadas modificaciones al proyecto de presupuestos para 1939 que aprobará el Congreso.

Añadió que dicho mensaje había sido remitido al Senado anoche.

Los próximos presupuestos—dijo—aparecerán con un aumento sobre los vigentes, merced a la incorporación de leyes especiales de egresos y los compromisos derivados de obligaciones de la República.

Reunida esta madrugada la Comisión del Congreso que estudia la Ley del Censo

Hoy, de madrugada, continuaba reunida la comisión mixta del Congreso de la República que conoce del proyecto de censo electoral para los próximos comicios de constituyentes.

El proyecto del Senado, las modificaciones introducidas por la Cámara de Representantes y las observaciones formuladas por distintas organizaciones en la información pública que se abrió sobre dicho asunto, fueron objeto de una minuciosa consideración.

Tan pronto como se encuentre redactado el dictamen de la comisión mixta del Congreso acerca del censo electoral, se convocará al Senado a una sesión extraordinaria para conocer del mismo.

Posiblemente la convocatoria se hará para los primeros días de la semana entrante.

Están agotando la gasolina en la España roja

Los bombardeos causaron grandes destrozos en los depósitos de combustibles

BARCELONA, junio 23. (AP).—El Gobierno rojo mantiene ahora un servicio constante de patrullas aéreas sobre Barcelona y Valencia, con el fin de impedir que ambas ciudades sigan siendo bombardeadas por la aviación nacionalista.

La última vez que el Gobierno marxista tuvo este servicio de patrulla aérea fué en el mes de marzo.

A menos de que los aviones rojos logren mantener este servicio, se da por seguro que los bombardeos nacionalistas acabarán con los depósitos de gasolina que tiene el ejército tanto en Barcelona como en Valencia.

No obstante este plan del Gobierno, no se tienen seguridades de que dé los resultados apetecidos a causa del peligro que ofrece para la propia aviación marxista el funcionamiento de las baterías antiaéreas. Además, los aparatos de Franco vuelan a seis mil metros de altura, y para llegar a ese nivel los aparatos del Gobierno necesitan un tiempo durante el cual les es fácil a los aviones enemigos dejar caer sus cargas sobre ambas poblaciones.

Una prueba de la enorme carencia de numerario en Barcelona, sede actual del Gobierno rojo, es la reciente emisión de unos cartoncitos por valor de 10 y 15 céntimos que se acaba de lanzar allí. Dichos «vales» ostentan el nombre del Ayuntamiento de Barcelona en catalán. Trátase de unos cartones pequeños y endebles, el anverso de los cuales reproducimos en el presente grabado.

Serenamente aplacó Chamberlain los ímpetus anacrónicos que se revelaron en David Lloyd George

Con el firme propósito de provocar un incidente, fueron tres comunistas a escandalizar en la Cámara inglesa y los ujieres se limitaron a expulsarlos violentamente

«A LOS 76 AÑOS GEORGE QUIERE SUMIR AL PAIS EN UNA GUERRA, PERO YO NO CORRO EL RIESGO», RIPOSTO EL PREMIER A LOS INJUSTOS ATAQUES

LONDRES, junio 23. (AP.)—El Primer Ministro Neville Chamberlain dijo hoy en la Cámara de los Comunes que el representante de la Gran Bretaña en Salamanca ha recibido instrucciones de venir a esta capital para conferenciar con el Gobierno acerca de los repetidos ataques de la aviación nacionalista contra los barcos mercantes ingleses.

En el anuncio del Primer Ministro Chamberlain no hubo la menor indicación de que la decisión del Gobierno inglés de llamar a su representante en Salamanca signifique una ruptura «extraoficial» de relaciones con el régimen del Generalísimo Francisco Franco.

El Primer Ministro, frente a la terrible oposición de los laboristas y liberales por el hundimiento de dos barcos mercante ingleses ocurrido ayer en puertos españoles, dijo que Sir Robert Hodgson, agente comercial británico en Burgos había recibido instrucciones del Gobierno para que obtenga explicaciones de los nacionalistas y venga después a Inglaterra con las explicaciones que se le den.

LA LABOR DE LOS COMUNISTAS

Poco antes de que Chamberlain hiciera estas manifestaciones, tres individuos, agitando sus puños cerrados, lanzaron distintos gritos de mal gusto desde la tribuna pública contra el Jefe del Gobierno, siendo arrojados del Parlamento por los ujieres.

Las demostraciones de hostilidad al Jefe del Gobierno hechas por los tres desconocidos de la tribuna pública provocaron un escándalo en el hemiciclo, donde los diputados conservadores acusaron a la oposición de llevar individuos a las tribunas para que dieran espectáculos de esa naturaleza.

El laborista Clement R. Attlee interrumpió frecuentemente. Dijo que las protestas hechas por el Primer Ministro contra el general Franco sólo sirven para que se produzcan nuevos hundimientos de barcos ingleses, siendo los últimos el «Thorpeness», con un cargamento de trigo, y el «Sunion», con un cargamento de esencia.

«No es un secreto para nadie que esos ataques proceden de la base que existe en las Islas Baleares», declaró Attlee. «Esas islas están a merced de la flota inglesa. Pueden sed bloqueados y sus aeródromos atacados».

LA RESPUESTA SERENA DE CHAMBERLAIN

El fiero ex ministro de los tiempos de la Gran Guerra, David Lloyd George, también se agitó como cualquier bolsheviki para mostrar su conformidad con Attlee.

Chamberlain miraba con compasión a Lloyd George y dijo con toda calma:

«A los 76 años de edad Lloyd George está todavía dispuesto a sumir a este país en la guerra; yo no voy a correr ese riesgo».

Lloyd George preguntó si el Gobierno se proponía protestar ante los Gobiernos de Italia y Alemania «que han suministrado algunas de las máquinas con que se hicieron los ataques», además de protestar ante el Gobierno de Franco.

Chamberlain le contestó que los aeroplanos no son ni más ni menos que material de guerra de la misma categoría que se ha estado suministrando a los dos regímenes españoles.

Aclaración sobre el conflicto entre un grupo de obreros portuarios y la Compañía Almacenes de La Habana

Esta Compañía no tiene ninguna relación con la extinguida firma Munson Steamship Line, y además, el conflicto de que se trata debe resolverlo la Comisión de Inteligencia Obrera

En la tarde de ayer visitaron esta redacción los señores Stanley F. Genovar, Paul J. Miller, U. A. Tarasca, Federico Casteleiro, Carlos N. Párraga, J. Font, doctor Alberto del Pino, letrado consultor, miembros distinguidos de la Asociación del Comercio y de la Industria de la Bahía de la Habana, y los que representan a las diversas compañías y empresas navieras que operan en el puerto de la Habana, quienes fueron recibidos, en ausencia del señor José I. Rivero, director del DIARIO DE LA MARINA, por su secretario particular, señor José Sánchez Arcilla, a quien los comisionados expusieron el objeto de la visita, que no era otro que el de desvirtuar y rectificar las tendenciosas informaciones que venían publicándose respecto a la situación que confronta la Compañía de Almacenes de la Habana, S. A., miembro de dicha Asociación, y algunos obreros que prestaban sus servicios en la extinguida Munson Steamship Line.

Brevemente expusieron los visitantes que el debatido problema consistía en los siguientes hechos:

Que al quedar extinguida legalmente, por haber cesado en sus operaciones, previa la liquidación total de sus negocios en Cuba la Munson Steamship Line, trajo aparejada, como consecuencia, el cese de todo su personal portuario, que ascendía a un número aproximado de 240 obreros.

Con posterioridad, un grupo de personas constituyó en esta ciudad una compañía denominada «Almacenes de la Habana», S. A., la que decidió arrendar el muelle de Paula a sus propietarios, los Ferrocarriles Unidos de la Habana, compañía ésta que no tenía nexo o conexión con la extinguida Munson Steamship Line, no siendo, en su consecuencia, ni sucesora ni continuadora de los negocios de la referida compañía, la que al iniciar sus operaciones, dada su capacidad económica y volumen de negocios, se vió precisada a utilizar el personal que sus necesidades requerían, optando para ello por llamar a su trabajo a un número aproximado de ciento veintitrés trabajadores de los que prestaban sus servicios en la extinguida Munson Steamship Line, haciendo con ello una obra humana, tratando de subsanar, en lo posible, el perjuicio que sufrieron los obreros de aquella compañía que se habían quedado, por haber desaparecido legalmente, sin empleo u ocupación.

Como a dicha «Compañía de Almacenes de la Habana» no le fué posible, por no permitírselo su capacidad de negocio, el utilizar la totalidad, o sea los 240 obreros de la extinguida Munson Steamship Line, el resto de los obreros no utilizados se dirigió a la Secretaría del Trabajo, exponiendo las razones que estimaron convenientes y que, a juicio de los mismos, justificaban la obligatoriedad, por parte de la nueva Compañía, de utilizar también sus servicios, a lo que la Compañía, utilizando las vías procedentes y cumpliendo los requisitos legales de la materia, se dirigió a la propia Secretaría exponiéndole los razonamientos legales oportunos y planteando como cuestión previa la incompetencia de dicha Secretaría para conocer del asunto, ya que de acuerdo con la legislación vigente, el conocimiento de dicho asunto, por ministerio de la ley, corresponde a la Comisión de Inteligencia Obrera del Puerto de la Habana, la que, previa su tramitación correspondiente, resolverá en su día lo que justa y legalmente proceda.

Que siendo la situación actual del asunto de plena tramitación legal, son, por lo tanto, erróneas y equivocadas las informaciones publicadas en algunos periódicos de esta capital respecto a un grave problema en bahía, y de negativa caprichosa y de desobediencia reiteradas por el señor Federico Casteleiro, presidente de la «Compañía Almacenes de la Habana», S. A., al no acatar disposiciones que no sean formuladas reglamentaria y legalmente por el organismo que, de acuerdo con la ley, debe resolver la cuestión debatida por un grupo de obreros de la extinguida empresa naviera Munson Steamship Line.

EL GOBIERNO DE BURGOS ORGANIZA LOS SERVICIOS DE INMIGRACION Y EMIGRACION

BURGOS, junio 23. (AP).—El ministro de Organización Sindical del gobierno nacionalista está organizando el Servicio nacional de Emigración con el fin de mantener informados acerca de los movimientos internacionales de los obreros que puedan afectar a España.

La subsección de Emigración tiene a su cargo los intereses de los españoles que emigren por razón del trabajo. Estará encargada dicha subsección a salvaguardar el «status» legal de los emigrantes, de fomentar sus derechos y deberes en el extranjero y mantener el espíritu nacional al mismo tiempo que asegurar a los obreros las adecuadas condiciones de trabajo.

La subsección de Inmigración tendrá a su cargo todas las cuestiones referentes al empleo de extranjeros en territorio español de acuerdo con las leyes y disposiciones existentes.

ASCENDERA A $6.995,000 EL PRESUPUESTO DEL MUNICIPIO PARA EL AÑO FISCAL 1938-39

Sólo un concejal se opuso a la aprobación, estimando que la recaudación será de unos $5.000,000. Asistieron todos los ediles a la sesión convocada con dicho objeto

En una sesión muy poco movida, que duró a penas una hora y que se caracterizó por estar de acuerdo 25 señores concejales, el Ayuntamiento de la Habana aprobó ayer un presupuesto por seis millones novecientos noventa y cinco mil pesos para el próximo año económico de la Municipalidad, suma que significa un aumento de más de medio millón sobre el que rige actualmente.

Presidió el titular, señor Francisco Rivero San Ramón y estaba presente el Consistorio en pleno. En la Secretaría, como de costumbre, el edil Manuel Buchó.

A las cuatro y treinta, después de comprobado el quorum, el Presidente declara abierta la sesión e inmediatamente se acuerda, por proposición del concejal Cossío del Pino, un receso de quince minutos, pasando todos al salón de Deliberaciones, donde el primero solicitó la inclusión en presupuesto de un crédito de 16 mil pesos para el funcionamiento inmediato de las Salas de Profilaxis Social en las Casas de Socorro, así como con destino a ciertas reparaciones en una Sala del Instituto «Joaquín Albarrán». Esta solicitud fué rechazada.

Reanudada la sesión, la presidencia ordena al Oficial Baeza que dé lectura al dictamen rendido por el ponente señor Prieto Llera a la Comisión de Hacienda y Presupuestos, con relación al anteproyecto presupuestal formulado en su oportunidad por el señor Alcalde. Dentro de la prosa oficial, se destacan los números decisivos: $6.995,000.00 de ingresos y egresos, que hacen profunda impresión en el numeroso público que asiste al acto y en los periodistas, que esperaban cuando más un presupuesto igual al vigente. También llama la atención el voto particular del concejal Simo que se opone a las inclusiones de pagos por haberes e indemnizaciones, de modo radical, para no sancionar favoritismos.

Acto seguido, el Presidente Rivero San Ramón pone a votación el dictamen, concediendo dos turnos a favor y dos en contra.

El concejal Narciso María Rodríguez Lanza pide la palabra y propone que se suspenda la sesión por 24 horas y que se repartan copias de aquél, a fin de que los señores ediles tengan tiempo de estudiar concienzudamente documento de tan complicada naturaleza.

—En este momento —dice— casi ninguno de nosotros conoce a fondo el dictamen y una simple lectura no debe bastar para resolver sobre el mismo.

Cossío del Pino apoya la proposición pero extiende sus efectos a tres días de prórroga. A su vez, Duarte Cajides interesa que se discuta el dictamen en el acto.

Para conciliar intereses, la presidencia saca a votación primero la sugestión de Cossío del Pino, por ser la más radical, y es derrotada por veintitrés votos en contra. En seguida, se somete al propio trámite la de Rodríguez Lanza y corre igual suerte, pero menos dura, pues obtiene cinco votos a favor.

En consecuencia, se reanuda el debate... reglamentariamente, porque lo cierto es que ningún concejal acepta un turno en pro ni en contra. La totalidad del dictamen, pues, es aprobada por veinticuatro votos a favor y dos en contra.

Narciso María Rodríguez Lanza explica su voto, justificando la oposición circunstancial en que se ha visto colocado por mostrarse consecuente con su anterior solicitud de suspensión de la sesión.

Discusión sobre la totalidad del proyecto

Inmediatamente, el Presidente Rivero San Román abre la discusión sobre la totalidad del proyecto de presupuesto, concediendo los turnos reglamentarios a favor y en contra. Y Cossío del Pino acepta uno de éstos: el único solicitado, por cierto.

Su peroración es breve y elocuente. Se limita a hacer una crítica total pero sintética del Consistorio, en particular, porque no ha brindado a los concejales la oportunidad legal necesaria para conocer con tiempo suficiente el proyecto de presupuesto y el ditamen correspondiente; y de la Administración, en general, porque gestiona para el año venidero un aumento de $542,221.93 sobre el presupuesto actual, cuando éste tiene un déficit de más de un millón.

Insistiendo en su política contraria a la actual Administración Municipal, dijo que el optimismo que se manifestaba en cuanto al nuevo presupuesto no se vería confirmado y que se cerraría con déficit.

Seguidamente, como ningún concejal, consume un turno a favor, el Presidente Rivero San Ramón hace votar la totalidad del proyecto, que es sancionado por 25 votos a favor y dos en contra.

—Ya tenemos presupuesto—expresa a los periodistas al concluirse la sesión, el concejar Fernando Simó, que preside la Comisión de Hacienda sesión, el concejal Fernando Simó, en ella.

—Y su opinión es?...—inquirimos.

—Que debe cubrirse. La nivelación ha sido cuidadosa, muy extremada. ¡Como que entre los $8.130,200.40 del anteproyecto original y los $6.995,000 recomendados por la comisión existe $1.156,522.40 que hubo que rebajar!..

Y la opinión merece una acogida unánime. Los señores concejales están satisfechos de su obra...

El general Alfredo Baldomir, nuevo presidente de la República Oriental del Uruguay, que ha tomado posesión de su alta investidura el pasado domingo.

Con un banquete fué iniciada la Semana del Café

Propaganda para evitar que decaiga el consumo de café en E. U. durante el verano

NEW YORK, junio 23. (AP).—El comité ejecutivo del Bureau Panamericano del Café, formado por los representantes del Brasil, Colombia, Venezuela, Cuba, Salvador y Nicaragua, ofreció hoy un almuerzo en la Sala Triana del «Ambassador Hotel» a cerca de doscientas personas.

W. P. Williamson, secretario y manager de las industrias asociadas de café de los Estados Unidos, fué maestro de ceremonias.

Hablaron ponderando las maravillosas cualidades del café la princesa Olga Kropotkin, el poeta Burton Braly, Murdor Pamberton, redactor del «Esquire Magazine», y Roberto Aguilar, presidente del comité ejecutivo.

Esta reunión constituyó los prolegómenos de la Gran Semana del Café que, comenzando el próximo domingo, terminará el sábado 3 de julio.

New York, centro de agitación cafetalera, irradiará la propaganda a todo el país a fin de conseguir que los norteamericanos tomen café helado.

Los Estados Unidos importan 761 millones 393,780 kilogramos anuales, de los cuales las naciones latinoamericanas venden 728.552.640 kilos, que se consumen principalmente en invierno.

El comité piensa que con la campaña evitará el brusco descenso en el consumo del café durante los meses de verano.

Una reina—Miss Coffee—; un lema: «café, la bebida nacional»; afiches, artículos de prensa y conferencias por radio serán los recursos empleados.

El grito de combate de los cafeteros de New York será «¡Beba ice coffee!»

SIGUE LA INVESTIGACION SOBRE EL ESPIONAJE

BIARRITZ, Francia, junio 23. (Havas).—Esta tarde fueron incautados numerosos documentos interesantes en los registros efectuados por la policía en las habitaciones de los tres individuos acusados de participar en actividades de espionaje en territorio francés. Dos de ellos son españoles y uno francés. Hay informes de que se encontró una clave secreta para las comunicaciones con diferentes partes de la nación, donde había cómplices.

LA EMISION DE BONOS DE O. P. ES ANUNCIADA POR EL EMBAJADOR EN WASHINGTON

NUEVA YORK, junio 23. (AP).—El Embajador de Cuba doctor Pedro Martínez Fraga anunció que su Gobierno ha emitido $44.000,000 en bonos, los que devengarán un interés de 4½ por ciento y serán amortizables en 40 años.

Con estos bonos se recogerá la emisión de $40.000,000 de bonos de Obras Públicas, que devengan un interés del 5½ por ciento y vencen en 1945.

El canje se efectuará a razón de $1,100 en bonos de la nueva emisión contra $1,000 de la de Obras Públicas.

La presente emisión es parte de la que se autorizó de $85.000,000 al 4½ por ciento para el arreglo de las deudas pendientes.

SE HA ARREGLADO LA HUELGA CONTRA LA PUERTO RICO STEAMSHIP COMPANY

SAN JUAN, Puerto Rico, junio 23. (AP).—La huelga que se había decretado contra la «Puerto Rico Steamship Line» por la unión de empleados afiliada al C.I.O., quedó solucionada en la oficina del Gobernador interino Garrido Morales.

La huelga comenzó el lunes después de la separación de once empleados. La Compañía ha accedido a readmitir a los despedidos y en que los agravios que tiene la Compañía contra ellos se resuelvan por el Comité de quejas.

EXIJA el Suplemento en ROTOGRABADO con esta EDICION

M.E.C.D. 2016

PARA RECIBIR A DESTACADOS AFILIADOS SE REUNE HOY EL EJECUTIVO NACIONAL DE ACCION REPUBLICANA

POLITICA y POLITICOS

LOS DEMOLEDORES

El doctor Oscar Soto, en unas declaraciones «espontáneas», de ésas que se escriben para que los periódicos las publiquen «improvisadamente», nos alude y refuta diciendo que: «Cierto es que la exclamación (nuestra) de: «nos desorienta y nos angustia el General Menocal», pone de relieve el móvil interesado y la insidia, que llega al extremo de hacer aparecer al Partido Demócrata Republicano sumado a la izquierda, sólo (¡nada más!) por la mencionada visita de los doctores Cuervo y Casuso, etc.»

¡Nada más que por eso, nuestra insidia y móvil interesado, quiere hacer figurar al Partido Demócrata Republicano sumado a la izquierda! ¡Nada más que por eso, y por pertenecer a un grupo político de franco matiz izquierdista!

Nada más que por eso, y porque los doctores referidos, salieron al paso al no menos distinguido miembro del Partido Demócrata Republicano, para negarle identificación política cuando, por celo natural de político representante de un régimen, pidió datos de las actividades de un diplomático, temeroso de que en ellas pudieran encontrarse otras ajenas a la Diplomacia.

El doctor Ooscar Soto, pintorescamente, nos dice que: «con majadería se quiere hacer aparecer acto comunista (al mitin pro México) y se continúa pretendiendo pueril e infantilmente establecer discordia por cuestiones de principios entre hombres que ahora luchan unidos para ofrecer al país la más formidable organización política que en él haya existido».

Todo esto lo dice, pintorescamente y sin sentido político alguno, el doctor Oscar Soto, que no nos explica cómo pueden dos miembros dirigentes del partido que tiene por jefe al clásico líder conservador, asistir a un mitin en que se defienden principios totalmente reñidos con los de su ideología; cómo puede un Partido Conservador, entrar en concomitancias con el Comunismo, y hacer ligas con las extremas izquierdas fundamentalmente enemigas del régimen; cómo puede establecerse controversia, acerca de actitudes políticas, entre el Jefe y sus subordinados, según ocurrió a causa del telegrama famoso, en que el General Menocal instruyó a sus representantes que votaran la Ley del peaje.

Que tenemos «móvil interesado» se ve claramente en nuestros artículos que tratan, desde los primeros momentos, de advertir al General Menocal su errónea posición política: nos interesa enormemente la paz interna de la nación y nos interesa contar con un instrumento de orden tan poderoso como el partido que tenga por jefe al General Menocal. ¡Pues no es poco grande el móvil de nuestro interés! Pero ¿insidia?, ¿«asechanza»? Si hablamos alto y claro, respetuosa y hasta afectuosamente, en advertencia y aun en consejo, ¿dónde la insidia?

El hecho concreto ha sido que en un acto político, de ideología diametralmente opuesta al Partido Demócrata Republicano, en que se movieron las fuerzas de extrema izquierda, con sus máximos líderes comunitas hispanoamericanos a la cabeza, hicieron presencia ostensible dos miembros del PDR; y que, a los pocos días, un Representante del mismo partido fué amonestado por esos dos miembros (delegados a la Conferencia de Secto. res) a causa de unas actividades hostiles, en espíritu, al referido acto. Los dos miebros protestantes se abrogaron la representación oficial y la actitud del partido, con su presencia en el mitin; y el Representante, en su defensa, aclaró que tan individual había sido su petición de datos como la presencia de los otros en el mitin.

Que esto es insólito, es anárquico y peligroso, no cabe dudarlo, mal que le pesa al doctor Oscar Soto. Que hay un manifiesto estado de anarquía en el Partido, no necesitamos advertirlo, pues está bien manifestado cuando figuras destacadas de un mismo grupo polemizan sobre actitudes políticas tan distantes; y que la posición del Partido Demócrata Republicano, por estas contradicciones, es ya un motivo de duda pública, y como tal un peligro enorme para la sociedad y para el propio partido, es notorio, tanto como la vaciedad e intrascendencia o superficialidad de las declaraciones del doctor Soto.

Nosotros no hemos querido solidarizar al General Menocal con estas contradicciones, pero así como el doctor Raúl de Cárdenas «ripostó» a los doctores Casuso y Cuervo que ellos tampoco tenían la representación del Partido en el mitin, debió hacerlo el partido o debió apresurarse a advertirlo el General Menocal. Hay en pie una afirmación de actitud de simpatía izquierdista, oficialmente, por parte de los dos asistentes al mitin; la negación de esa efectividad por parte del doctor Cárdenas, es tan individual como su petición de datos nula para el Partido. Y mientras el Partido o el General Menocal no desmientan la autoridad oficial de esos señores en el acto izquierdista, la afirmación queda en pie.

Y si la afirmación queda en pie, nosotros quisiérámos que alguien nos dijera cuál es la posición del Partido Demócrata Republicano. Y si la masa que le sigue, en nombre de los principios clásicos, confirmados en el reciente manifiesto, puede seguir devotamente las nuevas inspiraciones; y si las clases que se amparaban en la firmeza de principios, clásica en el partido, pueden mantener su confianza.

Nosotros perseguimos, desde esta sección, primero nuestro crédito de comentaristas sinceros, servidores leales de nuestros principios; y después, señalar con índice acusador los vicios que corroen nuestros organismos políticos, para su bien y no para su estorbo.

Porque no dudamos que el Partido Demócrata Republicano pueda ser «la más formidable organización política», pero sí aseguramos que nunca lo será con hombres que la desorienten.

Luego, quien puede demoler esa organización, no somos nosotros, sino sus hombres que, anárquicamente, adoptan actitudes simpatizantes con ideologías totalmente opuestas a las del partido.

JOAQUIN ARISTIGUETA

PALACIO

Ley sancionada

El señor Presidente de la República sancionó ayer, enviándolo a la Gaceta Oficial el proyecto de ley del Congreso creando un Centro de Orientación Infantil.

El Alcalde de la Habana

Al mediodía de ayer el señor Presidente recibió en audiencia al Alcalde de la Habana doctor Antonio Beruff Mendieta.

Según informes el Alcalde solicitó del Jefe del Estado obtuviese del Secretario de Hacienda el mandato correspondiente para que le sea entregada al Municipio la cantidad de noventa y siete mil pesos que el Estado le adeuda a dicho organismo por concepto de transporte terrestre relativo al segundo semestre ya vencido y que el Departamento de las finanzas ha recaudado.

Hablando de este asunto con los repórters palatinos el doctor Beruff manifestó que la aludida cantidad de noventa y siete mil pesos será empleada en abonar los sueldos del mes de Mayo a los funcionarios del Municipio.

Añadió que el Presidente le había informado que será complacido, habiendo demandado al efecto del Secretario de Hacienda la entrega al Municipio del semestre reclamado.

Refiriéndose al problema de la escasez de agua en la Habana dijo que la solución dependía ahora del señor Presidente de la República en cuyas manos estaban los datos y antecedentes del caso.

Aludió a los presupuestos municipales para el próximo año económico manifestando que resultarán ligeramente aumentados con relación a los vigentes. Finalmente expresó que la Escuela José Miguel Gómez será ampliada con el fin de poder albergar en la misma ciento cincuenta alumnos más.

Mensaje Presidencial

Se informó a los repórters que en la reunión celebrada el miércoles en la finca «Párraga», a la que asistieron el Presidente de la República, el Jefe del Ejército Constitucional y algunos Secretarios del Despacho, se había ultimado la redacción del Mensaje que el Ejecutivo remitirá al Senado solicitando determinadas modificaciones en el proyecto de presupuestos para el ejercicio económico de 1938-1939.

El Dr. Raúl de Cárdenas

El representante a la Cámara doctor Raúl de Cárdenas manifestó en Palacio que el Congreso abordará en seguida la discusión de las leyes electorales. Estima que ellas serán aprobadas sin demora y cree que así será, si, efectivamente hay deseos de asistir a la Asamblea para la Constituyente.

El team de Polo

El capitán Larrubia dijo en Palacio, que el team cubano de Polo que asistirá al evento de Chicago estará integrado por los tenientes Capite, Heriberto Hernández y los civiles Carlos Montalvo y Aurelio Collazo.

ALMUERZO AL DR. RODRIGUEZ PINTADO

Al mediodía de ayer y con motivo de celebrar hoy su fiesta onomástica, le fué ofrecido un almuerzo íntimo en el restaurant «Luz-Hilo» al Dr. Juan Rodríguez Pintado, Subsecretario de Gobernación.

Este homenaje al Dr. Rodríguez Pintado le fué ofrecido por el doctor Mario Palacio de la Cruz, Director de Personal Bienes y Cuentas y otros jefes de la Secretaría del Interior; y al mismo concurrieron muchos amigos del joven Subsecretario.

REUNION POLITICA

SANTIAGO DE LAS VEGAS, junio 23.—En la noche de ayer miércoles tuvo lugar en la residencia del doctor Arsenio Minsal, una reunión de carácter política. Valiosas personalidades se dieron cita allí, para tratar asuntos trascendentales relacionados con el Partido del Mayor General Mario García Menocal. De franca y cordial camaradería resultó la reunión, donde todos y cada uno de los allí reunidos, deponiendo egoísmos personales, llevan como interés único el colocar a la cabeza de los grandes Partidos, al «Demócrata Republicano». Entre las personas que integraban la reunión se encontraba el doctor Jorge Casuso, doctor Hugo Hernández, doctor Pous, doctora Carbonell, señorita Margarita Guerra, señor Francisco Carro, presidente del Partido en este término, José Márquez, presidente del Partido Centrista que con su plana mayor cae en el Partido Menocalista, y el doctor, Arsenio Minsal, que con todo la actividad de su juventud entra en el Partido, trayendo consigo un gran número de amigos.

Después de terminada la reunión una comisión, presidida por la doctora Carbonell, visitó en su lecho de enfermo al coronel Dionisio Arencibia, valor positivo en la política del término de Santiago de las Vegas, el cual con su gesto habitual de cariño, quedó definitivamente dispuesto a emprender la lucha en pos de un ruidoso triunfo.

Muy satisfechos han quedado los dirigentes del Menocalismo al encontrar en Santiago de las Vegas, gran entusiasmo y estímulo para la lucha que se avecina.

Manuel Perera,
Corresponsal.

LAS ENFERMEDADES DE LA PIEL

LAS personas que han estado sufriendo años enteros de afecciones irritantes, molestas y obstinadas de la piel consiguen alivio casi instantáneo con el uso del Ungüento Cadum. Alivia el ardor y la picazón y empieza a cicatrizar la piel sensible, irritada o inflamada desde la primera aplicación. Durante muchos años ha probado ser de gran alivio para millares de personas en casos de eczemas, acne (barros), furúnculos, úlceras, erupciones, urticaria, ronchas, almorranas, comezón, sarna, heridas, arañazos, cortaduras, asperezas de la piel, lastimaduras, postemillas, escaldaduras, salpullido, mordeduras, costra, magulladuras, etc. Tenga mucho cuidado con las imitaciones.

HAGASE AHORA suscriptor del DIARIO DE LA MARINA

y lo recibirá GRATIS los días que restan de este mes

SUSCRIBASE

por los teléfonos: M-7911, M-7912 y M-7913, de nuestra Administración, para disfrutar de ese beneficio que le ofrece el mejor y más completo periódico que se edita en Cuba y lo tendrá antes de las siete de la mañana en su domicilio.

Las suscripciones en Provincias pueden solicitarse directamente, o por medio de nuestros Agentes

Las controversias electorales en los Tribunales de Justicia,

Sin lugar la recusación del señor José M. Castillo, sin multa

Desestimó ayer la Sala Primera de lo Civil de la Audiencia, integrada por los doctores Ramiro Castellanos, Emilio Menéndez y Eduardo Rodríguez Sigler, llamado éste a formar tribunal, pues pertenece a la Sala Segunda de lo Civil, la recusación establecida por el candidato del Partido Liberal José Manuel Castillo Iglesias contra los Magistrados de dicha anterior Sala doctores José Rodríguez Acosta, presidente en funciones; Agustín Canteñs del Calvo, Juan Manuel Macías Rodríguez y Andrés M. Lazcano Mazón. Base de la declaratoria de sin lugar de la expresada recusación es, fundamentalmente, la de no haberse admitido por la Sala de lo Criminal del Tribunal Supremo la querella interpuesta por el señor Castillo, de prevaricación, contra los cuatro mencionados funcionarios y los cuales se han abstenido de conocer de las demandas del expresado recusante contra más de cien colegios de la Habana. La Sala impone al señor Castillo las costas del incidente, pero no le impone multa alguna por no ser de aplicación en las reclamaciones contencioso-electorales esa clase de penalidad en incidentes de esta naturaleza, conforme al Código Electoral de Emergencia vigente y la doctrina sentada por la Sala de lo Contencioso-administrativo y de Leyes Especiales del Tribunal Supremo. Esa multa es de 400 pesos por cada uno de los Magistrados recusados, en este caso 1,600 pesos, pero, repetimos, no procede por las razones expuestas.

En vista de esa desestimación se entra ya en el señalamiento de la vista de las demandas a que hemos hecho referencia.

Sin lugar la súplica de los señores González Pérez y Vedia

La Sala de lo Criminal del Tribunal Supremo ha declarado sin lugar la súplica establecida por el doctor Alberto González Pérez y el Procurador Andrés A. Vedia contra la resolución de dicha Sala de dar cuenta el Tribunal de Urgencia del escrito de querella presentado por el señor José Manuel Castillo y autorizado por ellos, contra los ya citados Magistrados de la Sala Primera de lo Civil de la Audiencia, a los efectos del delito de injurias a la autoridad judicial que se haya podido cometer. En consecuencia, Urgencia, que recientemente suspendió el juicio, debido a dicha súplica, procederá a hacer nuevo señalamiento, aunque lo hizo el pasado día 20 para el 28 del actual.

Absuelto de tenencia maliciosa de cédulas electorales

Ha sido absuelto por la Sala Segunda de lo Criminal de la Audiencia, Armando Guerra Blanco de infracción flagrante del Código Electoral de Emergencia, consistente en habérsele ocupado veinte y cinco cédulas de distintos electores del Término de Melena del Sur, el pasado día 5 de marzo, o sea el de las elecciones, y cuya tenencia se reputaba maliciosa; defendió a Guerra Blanco el doctor Juan D. Byrne.

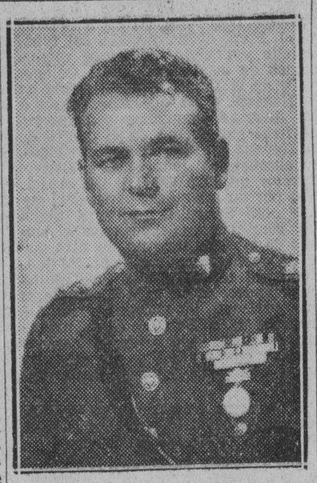

En el día de hoy celebran su onomástico el Comandante Juan Serra Cardona, M. P. Inspector del Primer Distrito y Jefe de la Sección del Turismo, de la División Central de la Policía Nacional y su distinguida esposa la señora Juana María Patiño, de Serra. Muchas felicidades les deseamos a tan distinguidos y estimados esposos.

INTOXICACION

La menor Nilda Rubí, de 2 años y de Puerta Cerrada 49, fué asistida en el Primer Centro de Socorro, de una grave intoxicación, que se causó en su domicilio al ingerir un poco de creolina.

Gobernación libra a sus empleados de pagar unas multas

En lo sucesivo no se hará esto. Anuladas las subastas que ofrecen pocas ventajas

Anunció ayer a los empleados de la Secretaría de Gobernación el Subdirector del Registro de Extranjeros doctor Reyes Clavelo que el Secretario doctor Santos Jiménez ha dispuesto la condonación de las penas que se han impuesto hasta ahora a aquellos por faltas cometidas en el desempeño de sus cargos, pero que en lo adelante se harán efectivas esas penalidades, ya que es su deseo el que los empleados del Departamento cumplan estrictamente con su deber.

La recaudación en el Registro

El doctor Francisco M. Jiménez Travieso informó ayer a los repórters que en el presente ejercicio económico se ha recaudado la suma de $321,134.75 por nuevos carnets y renovación de los mismos y multas.

Acuerdos municipales suspendidos

El doctor Santos Jiménez refrendó ayer los decretos presidenciales suspendiendo varios acuerdos municipales habaneros relativos a aumento de créditos en capítulos diversos, tales como turismo, entretenimiento de propiedades, seguridad pública, uniformes de la servidumbre, conservación de muebles, reparaciones de máquinas de escribir, adquisición de efectos de limpieza para el Mercado de Colón, imprevistos y otros.

Subasta declarada desierta

El Secretario doctor Santos Jiménez, atendiendo al informe rendido por la Comisión de Subasta, ha declarado desierta la subasta celebrada últimamente para suministro de víveres a la cárcel de la Habana, ya que los precios ofrecidos por los subastadores son excesivamente altos en comparación a los que rigen en el mercado y, en consecuencia perjudiciales a los intereses del Estado. Con vista de ello el doctor Santos Jiménez resolvió prorrogar provisionalmente, los contratos existentes con los actuales suministradores, haciendo uso del artículo 16 de la Ley de la materia.

Prosperó en parte la apelación del candidato José Manuel Alvarez Cabrera, anulando el Tribunal Supremo los comicios en cinco colegios habaneros

A hora avanzada de la tarde de ayer, la Sala de lo Contencioso-administrativo y de Leyes Especiales del Tribunal Supremo, dictó sentencia, declarando con lugar en parte la apelación del candidato del Partido Popular señor José Manuel Alvarez Cabrera contra el resultado de los comicios en colegios de la municipalidad habanera.

La Sala, bajo la ponencia del Magistrado Andrés Domingo Morales del Castillo, declara nulas las elecciones en los colegios números 15; de Medina, 6 de Príncipe, 3 y 5, de Cayo Hueso, y 4 de San Lázaro, por irregularidades cometidas, no haciendo pronunciamiento en cuanto a la nulidad interesada de las elecciones en el colegio 16 de Cayo Hueso por haber sido declarada ya en otra reclamación, o sea en la del doctor José E. Cartaña Sánchez; en consecuencia, dispone el Tribunal que la Junta Provincial Electoral habanera proceda a restar los votos obtenidos por los partidos y candidatos en los antes dichos colegios en cuanto a los cargos de Representantes. Quedan, pues, confirmados los comicios celebrados en los colegios, también impugnados, 3 y 5 de Puentes Grandes, 15 del Vedado, 4 de Punta, 2, 6, 11, 12 y 13 de Cayo Hueso, 3 de Peñalver, 2, 3, 4 y 8 de Pueblo Nuevo, 2 de San Lázaro, 8 de Guadalupe y 14 del Cerro.

Formuló voto particular el Presidente en funciones, de la Sala, doctor Francisco Llaca Argudín, en el sentido de declararse la nulidad también en los colegios 15 de Vedado y 11 de Cayo Hueso; y el doctor Carlos M. Piedra, en voto particular se produjo por la desestimación total de la apelación, confirmándose lo hecho por la Audiencia, o sea declarar sin lugar la reclamación.

Las HEMORROIDES se curan radicalmente con el uso de POMADA MIDY Y SUPOSITORIOS MIDY ADRENO-ESTIPTICOS

De venta en todas las Farmacias y Droguerías
LABORATORIOS MIDY, 67, AV. DE WAGRAM, PARIS-17e

MOVIMIENTO POLITICO

Esta noche a las nueve, en Prado 72, se reúne el Ejecutivo Nacional de Acción Republicana, al objeto de darle ingreso a personalidades políticas, según anunciamos ya.

Esos elementos son: el capitán Luis Estrada, líder liberal de Oriente; DR. Ricardo Gómez Murillo, ex rector de la Universidad; Dr. Jorge Núñez Bengochea, catedrático universitario; señor Rogelio Gutiérrez, líder liberal de Aguacate; Dres. José Manuel Bermúdez, Bernabé Vega Santa y Ramiro Fernández Morís.

Numerosa concurrencia participará de esta fiesta republicana.

Se ha dicho que a virtud de las últimas resoluciones del Tribunal Supremo, entre ellas la de ayer, de la reclamación del señor José Manuel Alvarez Cabrera, quedó eliminado como candidato electo el doctor Virgilio Arango Mestre, del Partido Unionista Cubano; y ese extremo es inexacto por cuanto el citado doctor Arango, descontando los votos que ha perdido a consecuencia de los fallos firmes de dicho Tribunal, queda aún a más de cuarenta votos por sobre el señor Ramón León Rentería. A mayor abundamiento, como confirmación de lo expuesto, la sentencia de ayer en la demanda del expresado señor Alvarez Cabrera, convalida algunos colegios del Término de la Habana en que al doctor Arango se le habían rebajado votos.

Para darnos cuenta de su pronto nuestro interés en el mismo, nos ha restablecimiento, y para agradecer enviado atento telegrama el doctor Gustavo Gutiérrez, representante electo por esta Provincia, y uno de los políticos que saben hacer política sin descuidar el factor prensa ni un momento.

Martínez Sáenz en Las Villas

CIENFUEGOS, junio 23. DIARIO. Habana. Tras haber efectuado un recorrido de propaganda política por Sagua, Caibarién, Remedios, Sancti Spíritus, Villaclara y otros términos llegó a esta ciudad en la tarde de hoy el doctor Joaquín Martínez Sáenz, jefe del ABC, a quien acompañan los doctores Francisco Ichaso, Aurelio Espinosa, Luis del Valle, Ramón Norman y otros

Fueron recibidos aquí por los jefes locales de esta agrupación política doctores Pedro López Dorticós, Joaquín Meruelo y Rafael Groso.

Se hospedaron en el hotel San Carlos, en el que tuvo efecto esta noche un banquete en honor del Dr. Martínez Sáenz y comitiva, que fué ofrecido por el doctor Groso, usando de la palabra para agradecer el acto el doctor Espinsa.

Después del banquete fué inaugurad el local de la Asociación Cívica ABC, filial S.4, sita en Prado 83, con asistencia al acto de numerosos afiliados de ambos sexos.

Pronunciaron discursos alusivos al acto: el doctor Alberto Díaz Masvidal, presidente de la mencionada Asociación; y doctores Joaquín Meruelos Torres y Francisco Ichaso, estando el resumen a cargo del propio Dr. Martínez Sáenz, quien expresó el regocijo que experimentaba ante el entusiasta despertar de las masas abecedarias, según dijo.

A todos estos actos fué invitado el corresponsal.

Obdulio García

De Sancti Spíritus nos informó el corresponsal Serra Carbonell haber llegado a aquella ciudad a la una de la tarde el doctor Martínez Sáenz y acompañamiento, habiéndoseles dispensado un buen recibimiento. A las tres de la tarde, después de cambiar impresiones con elementos del Partido en Sancti Spíritus, continuaron el recorrido provincial.

Se anuncia en Santa María del Rosario un gran mitin liberal que tendrá efecto el día 26 a las dos de la tarde en el balneario de dicha población.

En dicho mitin será ofrecido un café de honor a los jefes del Partido Liberal de la provincia de la Habana.

Coincide sta reunión con el cumpleaños y onomástico del alcalde de ese término señor Juan Hernández Guerra.

Ha celebrado varias entrevistas con dirigentes del CND en la Habana el concejal del Municipio de Sancti Spíritus José Brito Pérez.

Todo hace creer que la situación allí del CND, es sumamente delicada, y hay que conjurar problemas de vital importancia para dicho partido.

Se confirmó ayer mismo por fallo que dictó el Tribunal Supremo de Justicia la referencia informativa que hubimos de ofrecer en relación con el descuento de votos que se venía haciendo para unos y otros candidatos, al deducir de los totales de escrutación aquellos comprendidos en anulaciones que dictó la Audiencia de la Habana sobre varios colegios de este municipio.

Decíamos que al no tener esa sentencia carácter ejecutorio, por no ser firme, cualquier resolución del Tribunal Supremo podía modificar el fallo mencionado. Así ocurrió ayer mismo al resolver sobre el colegio de Vedado 15.

Hoy se espera importante fallo del Tribunal Supremo en reclamaciones del candidato popular Alvarez Cabrera.

Igualmente está pendiente de conocerse el fallo sobre reclamaciones hechas en cinco colegios: Cayo Hueso 3, 5 y 11; Pueblo Nuevo 3 y Puentes Grandes 3.

Se encuentra en esta capital el Alcalde Municipal de Yaguajay, Leovigildo Pérez y Pérez, quien conferenció largamente con el Secretario de Gobernación, sobre los presupuestos de su Término.

Otro de los factores decisivos del Término municipal de Sancti Spíritus, que ha formado parte del Demócrata Republicano, procedente del CND, es el señor José Pérez de Agredo, muy popular allí, y persona solvente en lo moral y material, que llevar un aporte efectivo a las filas de ese Partido.

Los Demócratas Republicanos de Sancti Spíritus tienen en el señor Pérez Agredo, una figura representativa, de condiciones y arrastre para ocupar un escaño en el Congreso.

El día 21 y ante una concurrencia numerosa, se inauguró el Comité del barrio de Vives perteneciente a la agrupación de «Amigos del doctor Alfredo Botet», situado en Gloria 119.

Presidió el acto el propio doctor Botet y el presidente del Comité, señor José Caula y los secretarios José M. Blanco Varona y Arturo Souri.

Hicieron uso de la palabra los señores F. Pérez, Ramón Betancuort, Eduardo Bouza, Agustín Espinosa, Antonio Montes, Hernández, Guillermo Puig. El resumen estuvo a cargo del propio Dr. Alfredo Botet.

DEL BARRIO DE PAULA

Elementos del liberalismo en el Barrio de Paula, continúan laborando intensamente en favor del Sr. Rafael Castañeda Porras Pita, empleado de la Compañía Cubana de Electricidad, al que apoyan para Delegado por el Partido Liberal a la Asamblea Municipal.

Cuenta Castañeda cada día con mayor número de adeptos. Ultimamente se han recibido las adhesiones siguientes, de electores radicados en dicho barrio: Sres. Celestino Fernández Travieso, Manuel Lejman, Sra. Rosa Romero señoritas Mavilio, señoritas Cepeda, Sr. Virgilio Lara Díaz, Sr. Camilo Brito, Ramón Junco, Modesto Fernández, J. A. Vallejo, Juan de la Cruz Fernández, Antonio Gelabert, José Fernández Fernández, señoritas Nieto, Sr. Pedro Fontal, señoritas Fuego, señora Guillermina Pérez, etc., etc.

Próximamente serán instaladas en el barrio las oficinas que controlarán la labor de propaganda del futuro Delegado por Paula señor Rafael Castañeda.

ELOY JIMENEZ, ALCALDE DE SANCTI SPIRITUS SE SEPARA DEL «CND»

SANCTI SPIRITUS junio 23. DIARIO. Habana. Por medio de un manifiesto que ha lanzado al pueblo el Alcalde Municipal de este término Eloy Jiménez Pérez, del Conjunto Nacional Democrático, expresa su resolución de separarse de ese Partido.

Señala el conocido político villareño que adopta esa resolución por habérselo pedido diez y ocho asambleas primarias, o sea de barrios, del término de Sancti Spíritus; por lo que siguiendo las inspiraciones de esos organismos políticos populares resuelve ingresar en el Partido Demócrata Republicano.

Serra Carbonell
Corresponsal

El Comité Parlamentario del CND

El representante Ferrer Morejón ha citado al Comité Parlamentario del CND en la Cámara para la reunión que tendrá efecto el lunes a las once de la mañana.

Tiene por objeto esta sesión continuar tratando la propuesta del doctor Ferrer Morejón en el sentido de que se le pida al Gobierno informe a dicho Comité Parlamentario los motivos que ha tenido para solicitar del Congreso una legislación modificativa de los impuestos vigentes.

AUTOMOVILES CIRCULADOS

Por transitar con exceso de velocidad, fueron circulados ayer por la policía, los vehículos siguientes:

1ra. estación: 65,742; ómnibus 162, 632, 369.

6a. estación: 9,822.

10a. estación: ómnibus 616.

11a. estación: 16,765; ómnibus, 379.

14a. estación ómnibus 835.

RECLAMADO

El vigilante 2324, Leopoldo Cid, del Buró de Investigaciones, arrestó a Gilberto Carmona, de San Benigno 611, por ser la misma persona que se encuentra reclamada por el Juez Correccional de Bacuranao.

INTERIOR DE LOS NUEVOS CARROS PULLMAN PUESTOS AL SERVICIO DEL PUBLICO POR LA EMPRESA DE OMNIBUS

Santiago - Habana

Salón de Monserrate y Muralla, Hotel «Puerta de Tierra». Esta Empresa sostiene relevo de personal cada seis horas, por eso lleva cuatro años prestando servicios sin accidentes.

Reservación de asientos numerados. Puede hacerlo personalmente, por el Teléfono M-2266.

NUEVOS PRECIOS REBAJADOS EL 30%.
ECONOMIA. SEGURIDAD, ITINERARIO FIJO.

¿PALUDISMO? QUINIUM LABARRAQUE EN TODAS LAS BOTICAS

M.E.C.D. 2016

SOLICITAN LAS ESCUELAS UNIVERSITARIAS MAS PROFESORES PARA EVITAR LA CRISIS DE LA DOCENCIA

TERMINO LA CAMARA DE REPRESENTANTES LA DISCUSION DE LAS LEYES ECONOMICAS

RECHAZO EL IMPUESTO DEL 10% QUE APROBO EL SENADO SOBRE LAS ENTRADAS EN LOS CINES

Aprobadas las modificaciones del impuesto del uno y medio por ciento, del azúcar, la sal, carnet de extranjeros, y cartas de naturalización. La sesión duró hasta la mañana

Después de las cuatro y media de la madrugada de ayer la Cámara de Representantes puso fin a la sesión convocada para resolver urgentes cuestiones económicas.

La asamblea comenzó a las seis de la tarde del miércoles, en la cual continuó la discusión y aprobación de los artículos cinco, seis, siete, ocho, nueve, diez, once, doce, trece, catorce y quince de la ley autorizando al Presidente de la República para proceder a la acuñación de veinte millones de monedas de plata de la denominación de un peso, y a la emisión de treinta y siete millones de pesos en certificados plata.

Despachado este asunto, la Cámara aprobó también los siguientes proyectos:

Modificando el impuesto de consumo creado sobre el azúcar.

Modificando el impuesto sobre la sal.

Modificando el impuesto del uno y medio por ciento.

Modificando el impuesto al carnet de extranjeros.

Madificando el impuesto sobre expedición de cartas de naturalización.

El proyecto para reformar el tributo del uno y medio por ciento fué objeto de una enmienda.

También quedó suprimido el adeudo relacionado con los espectáculos públicos, los cuales aparecían gravados en un diez por ciento sobre su entrada bruta.

Con tal motivo esta ley ha vuelto al Senado de donde procede, a fin de que el citado cuerpo considere la modificación que le ha introducido la Cámara.

Además del transcripto programa legislativo los representantes aprobaron dos proyectos.

Uno estableciendo el descanso de dos horas para almorzar a los obreros y empleados de las empresas particulares y sociedades anónimas.

El otro exceptuando del pago del impuesto creado por el decreto-ley número 660 a las compañías anónimas o industriales que se dediquen exclusivamente a la fabricación de leche condensada envasada y que tenga como materia prima la leche de vaca. Estas compañías estarán excluídas de todo subsidio.

Los dos proyectos a que acabamos de referirnos pasaron al Senado juntamente con el del impuesto del uno y medio por ciento.

Los restantes fueron enviados ayer al Ejecutivo Nacional para su promulgación y sanción.

Los empresarios de cines

En relación con el proyecto de impuestos a los espectáculos públicos y con objeto de oponerse a su aprobación y vigencia visitó ayer en Palacio al señor Presidente de la República una comisión de empresarios de la industria cinematográfica integrada por los señores Ernesto Smith, José Valcarce, Edelberto Carrerá y Heliodoro García.

El Jefe del Estado después de escuchar las razones aducidas por los comisionados para impugnar el tributo del diez por ciento sobre la entrada bruta de los espectáculos expresó que estudiaría este asunto con el Secretario de Hacienda para obrar en justicia.

La entrevista de los empresarios con el señor Presidente tuvo efecto muy temprano en la mañana.

Horas más tarde llegaba a Palacio la noticia de que la Cámara de Representantes había suprimido por un acuerdo unánime el repetido impuesto del diez por ciento.

Los comisionados pusieron en manos del Jefe del Estado un memorándum en el que consignan que desde la caída del régimen de Machado numerosas leyes de carácter social han venido pesando sobre los espectáculos cinematográficos, los cuales se ven obligados a pagar las vacaciones retribuídas de sus empleados, jornales mínimos, maternidad obrera, seguro contra accidentes, uno y medio por ciento, utilidades, etc.

«Los cinematógrafos y teatros pagan también contribuciones municipales, derechos de autores y alquileres de películas cuyo costo fluctúa entre un cuarenta y un cincuenta por ciento de la entrada bruta.»

Añade el memorándum que a las empresas les resulta imposible cargar con un nuevo impuesto debido a que la situación económica del negocio no lo permite, y que de establecerse el diez por ciento a la entrada bruta produciría la ruina total de los espectáculos.

No es necesario llamar la atención sobre la jornada laboriosa que acaba de rendir la Cámara de Representantes en la discusión y aprobación de un programa legislativo cuya trascendencia nadie puede negar.

Vinculada estrechamente al Poder Ejecutivo, la Cámara ha respondido, sin titubear, a la demanda de aquél en los diversos mensajes donde solicitaba la reforma de algunos tributos y autorización para acuñar veinte millones de pesos plata.

Estas medidas—próximas a entrar en vigor—responden a la necesidad que tiene el Gobierno de mantener un presupuesto alto. El reajuste de los gastos de la nación traería como consecuencia el despido de centenares de empleados y la penuria de sus hogares respectivos. Por otra parte la reducción presupuestal dejaría indotada una buena parte de los servicios que presta el Estado y de los cuales no puede prescindir.

La Cámara, dando un significativo ejemplo de compenetración con el Gobierno e inspirándose en el beneficio del país ha votado una legislación económica urgente y plausible a todas luces.

En la jornada parlamentaria a que hemos referencia el quorum se mantuvo siempre nutrido, no obstante que la sesión comenzó el martes a las seis de la tarde y terminó el miércoles cerca de las cinco de la mañana.

El doctor Martínez Fraga presidió esta larga sesión y las votaciones fueron unánimes y cerradas en todas las ocasiones.

Lo que viene a ofrecer una prueba muy evidente de la cohesión, disciplina y armonía del Bloque Mayoritario.

SAN MIGUEL DE LOS BAÑOS

LAS AGUAS

Esta tradición es pobre: un esclavo, hace dos siglos, que arriba sin salud al manantial, y sale de él con salud... Aguas que hacen maravillas, no tienen maravillas en su origen. Una historia de ayer, falta de lumbres, y un esclavo de ayer, falto de nombre... Toda la poesía de estas aguas está en su propio venaje, está en su propio paisaje, está en su propia eficiencia. El hombre, —gran poeta y gran señor, que las bubo de encauzar—, puso sobre su cborro unas estrofas que hablan de sus gratitudes, que parecen hablar del mismo modo de sus enamoramientos... Debajo de las estrofas se abre el agua un instante en abanico, y baja de la piedra que la coge, rota en hilillos de perlas o en láminas de cristal. Todas sus transparencias cristalinas se intensifican allí; todos sus balbuceos cantarinos se precipitan allí, y el agua toma cambiantes, muestra palpitaciones, tiene vida, y cuando se habla con ella, se habla como si guardase en su respiración y en sus destellos, en su ritmo y en sus gotas, un poco de ternura de mujer...

Estas aguas son aguas de salud. La probidad suprema de su dueño, gran poeta y gran señor, no quiso hacer leyenda luminosa de su tradición humilde. Un esclavo, una vez, hace dos siglos... Hay que retroceder siglos atrás... Hay que llenar este valle de tan copiosas calidades místicas, de hileras de siboneyes, que han a colocar ante estas aguas todas sus adoraciones. Entonces, parajes sencillos y senderillos ocultos; entonces, maniguas hondas y valleciticos risueños... Y tras los senderillos y los prados, en el deleitosísimo repajo de un carmen tradicional, el santuario del Agua prodigiosa. Santa Señora del Agua de las adoraciones siboneyes, a la que se llegaba en romería de caminitos remotos bajo las iras del sol, para poder decirle ante sus cauces los afanes del espíritu:

—Santa señora del agua, déjame que te beba y que me cure...!

Hay que poner en estos manantiales, que tienen en cada vena—además de cloruros y sulfatos, de silices y de alúminas, de magnesias y de hierros, —que tienen en cada vena un resplandor de bendición de Dios, hay que poner en estos manantiales estos deslumbramientos primitivos de adivinación y fe. Los tienen en todas partes y desde las edades más lejanas, todas las fuentes curiosas, todos los manantiales prodigiosos y todas las corrientes curativas... Estas aguas, ahora cantan, pero entonces hablaban claramente; estas aguas, ahora brillan, pero entonces miraban fijamente. Y en la tranquilidad, en el murmullo, en el temblor, en el brillo, en la caricia toda de estas aguas, ahora hay como una vida de mujer, pero entonces todo esto era mujer... Y hace los siglos, se enfermó un esclavo; iba a morir de sus males; iba a desmancerse de sus úlceras... Pero llegara a él, sobre los tiempos, este secreto de las aguas vivas del valle de San Miguel, y llegó ante sus aguas y gimió:

—Dejadme que os beba, aguas sanadas de los viejos siboneyes...!

La verdadera tradición es ésta: la verdadera tradición concluye:

—Y se curó el esclavo pobrecillo, y dió luego su secreto a todos los esclavos del dolor...

Desde entonces, son muy grandes las peregrinaciones a las aguas. Son muchos desde entonces los prestigios de la Medicina seria que mandan a sus enfermos a que busquen en ellas la salud. Son muchos desde entonces los elogios de apoteosis profunda que dicen su pasmosa calidad. Hay un amplio vivero de dones que se extinguen totalmente en cuanto que lo riegan con su chorro, una cadena anchísima de males que se quiebra, que se rompe, que se pude eslabón por eslabón, en cuanto que la fuente echa sobre ellos unas gotas de su linfa... Cura de viejas de prodigio, que vienen de muy atrás, para las lacras todas corporales, y cura de quietud y de sosiego, de mansa poesía penetrante y de clara belleza reposada para todas las lacras psicológicas. El P. Gutiérrez Lanza dijo de San Miguel cuando lo vió:

—Es un tesoro escondido...

Tesoro de las aguas de la lluvia... donde los campos son fertilidad; donde la gleba de savias y cuajan ramaje en floraciones. Tesoro de las aguas de regalo... Sobre las tierras son venas, que llevan fecundidades que habrán de aparecer en floración, en todas las ranuras del nacal... Tesoro de aguas de río... donde las extensiones son caminos que no cesan de correr, para llevar riqueza a todas partes y prodigar riqueza en todas partes... Tesoro de las aguas de las fuentes de San Miguel de los Baños, rico tesoro escondido en jardines de cuento de hadas buenas... Sobre las almas heridas, estas aguas colocan una sonrisa; sobre los cuerpos dolientes, ponen la resurrección...!

X. X.

ACTOS EN MEMORIA DEL DR. HELIODORO GIL

Esta tarde a las cuatro se reunirán en el Cementerio de Colón los amigos del doctor Heliodoro Gil Cruz, para conmemorar el primer aniversario de su muerte. En dicho acto pronunciará una piadosa oración el doctor Rafael Guás Inclán.

ACUSADO DE ESCANDALO

El vigilante 2312, E. Hernández, de la Primera Estación, arrestó a Nicasio García Ruiz y Juana Rodríguez Cepero, vecinos de Teniente Rey 19, por haberlos sorprendido cuando se encontraban por dicho lugar formando un gran escándalo.

LA CAMARA DE COMERCIO DE AUTOMOVILES SE ADHIERE AL HOMENAJE A ESTADOS UNIDOS

También han enviado sus adhesiones a la Comisión que se ocupa en organizar el acto. La Bolsa de La Habana y los comerciantes de Cienfuegos. Cada día hay mayor entusiasmo

Lo mismo que en la Habana, en el interior continúa animándose la opinión ciudadana ante la perspectiva de celebrar, en fecha próxima, un gran acto público en honor de los Estados Unidos de América y de la Gran Bretaña. He aquí, al efecto, las últimas adhesiones recibidas:

CAMARA DEL COMERCIO DE AUTOMOVILES DE CUBA

Habana, Junio 23 de 1938.

Sr. Director del periódico DIARIO DE LA MARINA.—Ciudad.

Muy señor nuestro:

Tengo el gusto de comunicar a usted que en sesión de Junta Directiva celebrada anoche, se tomó el acuerdo de adherir la Cámara del Comercio de Automóviles de Cuba al Homenaje que se les rendirá a los Estados Unidos e Inglaterra, el próximo día 4 de Julio.

De usted atentamente,

Cámara del Comercio de Automóviles de Cuba.

Antonio López Pescano,
Presidente.

DE LA CAMARA DE COMERCIO DE CIENFUEGOS

CIENFUEGOS, junio 23. Dr. Oscar Zayas, director de AVANCE.—Esta Cámara de Comercio, Industria y Navegación, en su sesión de anoche, acordó por unanimidad adherirse al homenaje de simpatía a los Estados Unidos e Inglaterra y por el mantenimiento de cordiales relaciones con ambos países. Agustín Curiel, presidente, p. s. r, y Rafael Manso, secretario.

OTRA VALIOSA ADHESION BOLSA DE LA HABANA

Habana, 23 de junio de 1938.

Sr. Dr. Oscar Zayas.
Director del periódico AVANCE.
Señor:

Tengo el gusto de remitirle la copia de la moción que se presentó en el día de ayer a la junta sindical y de gobierno de la Bolsa de la Habana, y la cual fué aprobada por unanimidad.

Dicha moción dice así:

Los que suscriben, tienen el honor de proponer a la junta sindical de la Bolsa de la Habana, que tome el acuerdo que contiene la presente moción. Por cuanto el día cuatro de julio es una fecha memorable, que evoca la constitución de los Estados Unidos de América, como el primer pueblo que conquistó su independencia en el continente americano. Por cuanto en la declaración de independencia hecha en Filadelfia el día 4 de julio de 1776, se trasluce la grandeza del sentimiento del pueblo americano, proclamando los derechos del hombre, principio de dignidad humana, que mantiene la democracia federal, intangible, al través de los siglos y consignando en dicha declaración el imperio de la justicia la tranquilidad doméstica, el bienestar general y ofrecer a la actual generación y a las venideras los beneficios de la libertad. Por cuanto tal fecha debe ser para todos los pueblos del continente americano, fecha que se conmemore como el principio de la libertad de las antiguas colonias, hoy Estados soberanos. Por cuanto Cuba, especialmente, ha contraído vínculos históricos inolvidables e indestructibles, para con el pueblo americano. La Bolsa de la Habana, acuerda, adherirse al sentimiento general del pueblo cubano, de aprovechar la gloriosa fecha del 4 de julio, para rendir un homenaje de compenetración, amistad y admiración, al heroísmo de la gran nación americana. Habana, 22 de junio de 1938. (f) Oscar Fernández Trevejo y doctor Pedro J. Kohly.

De usted atentamente,

Julio B. Forcade,
Presidente.

ASOCIACION DE INDUSTRIAS GRAFICAS DE CUBA

La Habana, junio 22 de 1938.

Sr. Dr. Oscar Zayas,
Director de AVANCE
Prado y Tte. Rey.
Ciudad.

Señor:

Tenemos el gusto de comunicarle que en sesión ordinaria celebrada por la junta general de esta asociación en la noche de ayer, día 21 del actual, se adoptó el siguiente acuerdo:

«Adherirse al homenaje de simpatía que se rendirá a los Estados Unidos de América e Inglaterra el próximo día 4 del entrante mes de julio, y felicitar al doctor Oscar Zayas por tan magnífica iniciativa.»

Y al comunicarle el precitado acuerdo, rogamos a usted tenga a bien participarlo a los organizadores a fin de que nos informe de todo lo concerniente al precitado acto.

Aprovechamos esta oportunidad para testimoniar a usted el alta consideración que se le profesa.

Atentamente ss. ss.,

ASOCIACION DE INDUSTRIAS GRAFICAS DE CUBA.

Ramón Gómez,
Presidente.

EL «NEGRITO» GARRIDO CONTRAJO MATRIMONIO EN LA NOCHE DE AYER

Un verdadero acontecimiento popular ha sido el matrimonio del «saladísimo» Alberto Garrido, una de las más brillantes figuras de nuestro teatro vernáculo y, dicho sea de paso, uno de los tipos más «divertidos» de la gran película «Sucedió en la Habana».

Dicha ceremonia se efectuó en la noche de ayer, en la iglesia de Nuestra Señora de la Caridad, cuyos alrededores estaban prácticamente colmados de público, el cual le ovacionó de manera fervorosa.

El templo lucía esplendoroso. Y de más está decir que a la ceremonia de referencia concurrieron también elementos destacados de nuestro mundo social, quienes profesan honda simpatía al formidable «negrito», así como a su interesante compañera.

Don Alberto (?) acaba de ingresar, pues, en el sector de los hombres graves... Pero su claudicación ha de ser inevitable, porque el humorismo criollo se desborda en su temperamento estupendo, y de ahí el consabido «rollo» en el solar, la bronca en la esquina, el abrazo efusivo a éste o aquél amigo circunstancial que pudiera tener la mano pesada o la cartera un tanto repleta!

SOLICITAN APOYO DEL CORONEL BATISTA LOS EMPRESARIOS DE CINE

Un grupo de empresarios teatrales acudió ayer a Columbia para entrevistarse con el comandante Jaime Mariné, Jefe de los Ayudantes del Coronel Batista.

Los señores Heliodoro García, Ernesto P. Smith, Edelberto Carrerá, José Valcárcel, y Dr. Herminio Rodríguez, explicaron al Comandante la situación gravísima que les reportaría la sanción de la ley cameral en la que se impone un diez por ciento sobre la entrada bruta a sus espectáculos y la necesidad para el bien del público que dicha ley no fuera sancionada.

El Comandante Mariné recibió a los solicitantes cordialmente y les prometió poner el caso en conocimiento del Coronel Batista.

Importante venta de tabaco cubano hecha en Ecuador

Informes de los Cónsules. En Jamaica el Gobierno inglés hará un reparto de tierras

El Encargado de Negocios de Cuba en el Ecuador, doctor Florencio Guerra, ha enviado un cable a la Secretaría de Estado, dando cuenta de la venta de 900 quintales de tabaco en rama y 60 mil tabacos elaborados, al Gobierno de dicha nación hermana.

Esa negociación es la base de futuras ventas, sin duda alguna, en beneficio de una de nuestras industrias más valiosas.

Repartición de tierras en Jamaica

El Cónsul de Cuba en Kingston (Jamaica), ha rendido un informe a la Secretaría de Estado, sobre el plan de repartición de tierras que el Gobierno inglés se propone empezar inmediatamente en toda la Isla y para cuyo fin ha procedido a desembolsar la suma de medio millón de libras esterlinas.

El Gobierno hará todo lo posible para obtener más cantidades que poder dedicar a la consecución de este plan, al objeto de conseguir no solamente un éxito desde el punto de vista económico, sino también social.

El Gobierno creará una Departamento especial, constituído por hombres experimentados en la materia que será dedicado exclusivamente a ese importante trabajo.

Mr. C. C. Wooley, Gobernador interino de Jamaica, afirma en una proclama lo siguiente:

«No solamente es nuestra intención hacer mayor esta repartición, sino que el sistema existente será reorganizado para poder poner más rápidamente al campesino en posesión de las tierras, y ayudarlo a transformarlas en terrenos cultivables.

«Los sin trabajo que deseen establecerse en las parcelas de terreno recibirán atención especial.

«Creo firmemente que este plan—agrega el Gobernador Woley—en unión con el programa de Obras Públicas ya en ejecución, proveerá la única y permanente solución a nuestras dificultades, y al aumentar la prosperidad, la dicha del pueblo será mayor».

De interés personal

El general Enrique Loinaz del Castillo, Ministro de Cuba en Venezuela ha enviado a la Cancillería una solicitud de que se averigüe el paradero de Félix Ramón Hernández, natural de Vela de Coro, Estado Falcón, Venezuela. Nació el 19 de marzo de 1900 y salió de Venezuela hacia Cuba en 1917. Se sabe que estuvo en Holguín y en Santa Clara y que posteriormente se hallaba empleado en la Marina de Guerra y destacado en La Habana, desde donde escribió en 1930.

Lo solicita su hermano Andrés A. Hernández, domiciliado en la calle del Descanso No. 23, Pariata, Maiquetía, Distrito Federal, República de Venezuela.

El Conde de Revilla de Camargo

Una sensible pérdida acaba de registrarse en el seno de la sociedad cubana, con la desaparición del distinguido caballero don Agapito Cagiga, Conde de Revilla de Camargo, que acaba de bajar a la tumba tras cruel dolencia.

Entregado de lleno a los negocios durante largos años, don Agapito Cagiga supo destacarse pronto en nuestros círculos financieros por sus dotes de caballerosidad e inteligencia. Aportó a no pocas empresas sus valiosas condiciones, imprimiéndoles su energía y conocimientos.

De carácter sencillo y afable, supo granjearse unánimes afectos, por lo que su muerte ha producido hondísima pena.

Al testimoniarles nuestra condolencia a sus atribulados deudos, lo hacemos de manera especial a su viuda inconsolable, la señora María Luisa Gómez Mena, a sus hermanas, y demás parientes.

¡Descanse en paz el Conde de Revilla de Camargo!

LA FACULTAD DE FILOSOFIA PIDIO CREDITOS EXTRAS POR MAS DE DIECISEIS MIL PESOS

De éstos, $12,000 se invertirán en crear un Instituto Modelo anexo. Se ha reformado el sistema de hacer la tesis de grado en la Facultad de Derecho. Nuevo plan de exámenes en Medicina

Distintas escuelas universitarias vienen clamando ante los altos organismos del Alma Máter por el aumento de profesores y la mejor dotación científica, a fin de poder rendir una labor más eficiente y evitar la crisis de la enseñanza. Las facultades de Derecho Civil y Ciencias Sociales, así lo hicieron resaltar recientemente, declinando responsabilidades.

Y ahora la facultad de Filosofía y Letras también acaba de solicitar la creación de seis plazas más de profesores: una de profesor auxiliar y otra de profesor agregado para la cátedra «E», de la Historia de América e Historia Moderna del resto del mundo, una de profesor agregado para la cátedra «F», de Psicología General, Sociología y Filosofía Moral, una de profesor auxiliar para la cátedra «G» de Geografía General, una de profesor titular para la cátedra «M», de Historia de la Filosofía y una de profesor agregado para la cátedra «N», de Teoría del Conocimiento y Lógica.

Más de $16,000 en créditos para atender la enseñanza

La facultad de Filosofía y Letras ha solicitado la concesión de créditos extraordinarios por valor de más de $16,000, de los altos organismos universitarios.

He aquí la relación de dichos créditos: $9,000 para la organización del Instituto de Idiomas; $12,000 para la creación del Instituto de Segunda Enseñanza anexo a la facultad de Filosofía y Letras; $600 para el Laboratorio de Fonética Experimental y el Museo de Filología Clásica; $600 para el Laboratorio de Psicología General; $1,000 para material científico de la cátedra de Geografía General, Geografía de Cuba y Geografía de América; $500 para la cátedra de Lengua y Literatura Griegas; $400 para la cátedra de Prehistoria General, Historia Antigua e Historia Medioeval; $1,000 para el Museo de Historia del Arte; y $1,000 para material científico de la cátedra de Historia de América Moderna del resto del mundo.

Además la facultad de Filosofía y Letras estima necesaria la concesión de 40 para cada cátedra, destinados a la atención de los gastos ordinarios de las mismas, $400 para material y efectos del decanato y $400 para gastos generales.

Reforma Derecho la tesis de grado

La facultad de Derecho Civil, en su sesión de ayer por la mañana, procedió a reformar el sistema actual de la tesis de grado, haciéndolo más sencillo.

También se aprobó en dicha sesión una ponencia del doctor Domingo Herrera, distinguido profesor, favorable a la concesión de tres becas de viaje a los alumnos graduados de la facultad Francisco Carone, Guillermo del Real y Julián Solórzano.

Felicitan los alumnos a Portela

La asamblea de estudiantes de Derecho y Ciencias Sociales que han de graduarse este curso, celebrada ayer en la Universidad, tomó los acuerdos que ofrecemos a continuación, según nos informa el Presidente de la Asociación de Estudiantes de la escuela de Derecho, Guillermo Rodríguez Narezo.

Helos aquí:

1.—Felicitar al decano de la Escuela, doctor Guillermo Portela, por el acuerdo tomado alrededor de la tesis de grado por la facultad, a sugestión suya.

2.—Negarse a aceptar el título en el actual papel de mala calidad y solicitar se mejore el mismo.

3.—Pedir la cooperación de todos los estudiantes para la magna fiesta de fin de curso que consistirá en distintos actos, uno en el Aula Magna bailable en un club habanero.

4.—Recordar a los estudiantes que se vayan a graduar este curso que entreguen sus fotografías en la Biblioteca de Derecho para incluirlas en el álbum de graduados que se publicará como recuerdo de las aulas.

Proponen exámenes finales en Medicina

Se ha propuesto a la facultad de Medicina un plan de exámenes mixtos, según el cual debe haber dos pruebas parciales y una final que comprenderá todas las cuestiones de mayor importancia en cada asignatura.

En un programa totalitario que se dará a conocer a cada alumno antes del mes de mayo de cada año se recogerán todos esos extremos.

Los exámenes finales citados se celebrarían diez días después de ofrecida la última lección.

Los alumnos, según dicho plan, deberán obtener sesenta puntos por lo menos en cada examen parcial para poder concurrir a la última prueba, dándose la calificación última, sumando las tres calificaciones y dividiendo entre dos.

Quedarían con este plan desautorizadas las copias mimiográficas excepto cuando el profesor expresamente las aceptase, y se prohibiría terminantemente ofrecer en los exámenes un número mayor de los temas a contestar, para que el alumno escoja entre ellos.

Treinta y seis opositores a Dibujo Natural

El doctor José M. Soler, decano de Educación, nos informó que ayer comenzaron las oposiciones a premio en la asignatura de Dibujo Natural, primer curso, habiéndose presentado 36 opositores.

El temario de oposición fué escogido de los temas elaborados como trabajos de taller por los propios alumnos, como tarea inventiva y no limitada a una mera copia del natural.

La conferencia del doctor Jorge Roa

En el Centro de Estudios de Prado 66 ofreció anoche una conferencia sobre las distintas formas de estado el conocido profesor universitario Jorge Roa.

Habló extensamente sobre la ley de población y absorbió la atención de la numerosa concurrencia.

El doctor Jorge Roa es profesor de Estadística de la facultad de Ciencias Sociales.

* Estela Echazábal * Luis Gil * María Ruiz * Paco Lard * Alicia Rico * Alvaro Suárez * Luis Avila * Gilberto Delfino.

Sintonice - Temporada Radio-Teatral Lecuona

HOY - LOLA CRUZ

Programas Próximos:
Lunes 27. - El Cafetal
Viernes 1. - Rosa la China
Lunes 4. - Julián el Gallo

...seguidos por La Tierra de Venus, La Guaracha Musulmana, El Batey y muchas más.

Patrocinados los Viernes por:
GENERAL ELECTRIC CUBANA, S. A.

Los Lunes por:
J. Z. HORTER COMPANY, S. A.

8:00 - 9:30 P. M.
CMCF Onda Larga 810 Kc.
COCH Onda Corta 9437 Kc.

y tambien por las siguientes estaciones en el interior de la República:
CMHW, 820 Kc., S. Clara. - CMHJ, 1160 Kc., Cienfuegos. - CMJO, 1180 Kc., Ciego de Avila. - CMJW, Camaguey. - CMKM, 1120 Kc., Manzanillo. - CMKW, 1350 Kc., Santiago. - CMKS, 960 Kc., Guantánamo.

M.E.C.D. 2016

DIARIO DE LA MARINA

(S. A.)
FUNDADO EN 1832.
(Dirigido hasta 1919 por D. Nicolás Rivero y Muñiz)
DIRECTOR: Dr. JOSE I. RIVERO
ADMINISTRADOR: D. CELSO GONZALEZ
Domicilio Social: PASEO DE MARTI, número 108
Joshua B. Powers, Ins. 220 East. 42nd. St. New York City

Editado por la Cía. DIARIO DE LA MARINA, (S. A.), cuyo programa consiste en la defensa de los intereses generales y permanentes de la Nación cubana, de los especiales de la Colonia Española establecida en la misma, y de la unión y armonía entre los diversos elementos que conviven en el país. Art. 1o. de los Estatutos.

TELEFONOS DEL DIARIO

Dirección	M-2856
Administración	M-7911
Suscripciones	M-7911
Quejas	M-7911
Clasificados	M-7915
Jefe Redacción	M-1287
Redacción	M-7913
Sports	M-7912
Ag. Guanabacoa	XO-1584

PRECIOS DE SUSCRIPCION

	Territorio Nacional	Extranjero	Países Fuera del Convenio Postal
Año	$ 13.50	$ 17.00	$ 20.00
Semestre	7.00	9.00	11.00
Trimestre	3.75	5.00	6.00
Mes	1.30	—	—
Dominical Semestre	—	5.00	7.00

EDITORIALES

Premios a veteranos

En Santiago de Cuba funciona un Comité Patriótico constituído con la finalidad de honrar a los libertadores caídos en la manigua, contribuir a la más digna conmemoración de las efemérides nacionales y tomar toda clase de iniciativas favorables a aquellos cubanos que todo lo arriesgaron en la lucha por la independencia y que viven todavía, arrastrando algunos una existencia enferma y pobre.

Los propósitos de ese Comité no pueden ser más elevados. Ni tampoco más útiles en estos tiempos en que urge fortalecer el espíritu sanamente nacionalista, para contrarrestar las cada día más intensas campañas del internacionalismo comunista o anarquista, que, en aras de una utópica comunidad universal, fomenta la idea de la antipatria, fustiga el amor a las tradiciones y a la historia, como un «prejuicio burgués», y adormece, cuando no mata en el hombre toda fibra heroica.

Ultimamente se observa en nuestra patria, bajo la influencia nefasta de las aludidas ideas, cierta tendencia a menospreciar la figura del veterano. Entre una parte irresponsable de la juventud se ha puesto de moda zaherir al veterano, no dar importancia a sus empresas de libertador, negar su arrojo, su valentía, su espíritu de sacrificio. La injusticia y la ingratitud que ello supone no es necesario censurarlas; se condenan en sí mismas. Es triste, es desalentador, que haya cubanos capaces de desconocer la obra de sus antepasados, muertos o no en el campo de batalla, y de escatimar simpatías y elogios a su épico esfuerzo.

El hecho de que algunos veteranos, durante la República, no hayan sabido comportarse a la altura de la historia; el hecho de que algunos, olvidando que «nobleza obliga», hayan tomado a la patria no como altar, sino como escabel, no justifica el que todos sean genéricamente envueltos en un común desdén o menosprecio. Hay que inculcar al ciudadano, desde la niñez, el amor a los soldados de la patria, la veneración por las grandes figuras de la historia. Otra cosa es aflojar los vínculos de cohesión nacional, propagar el derrotismo, contribuir a que los sentimientos antipatrióticos ganen terreno en la sociedad.

Por eso estimamos que el Comité de Santiago de Cuba realiza una benemérita labor. Honrar los héroes es la mejor manera de honrar a la patria. Ahora el Comité se dispone a repartir veintidós premios en metálico entre otros tantos veteranos de los que hicieron la Invasión. Los premios han sido donados por diversas personas y entidades. Se recompensará a veteranos de todas las jerarquías, desde un coronel hasta un soldado.

La Invasión fué la gran gesta de nuestras luchas libertadoras. Gracias a ella el espíritu nacional en armas se llevó a toda la Isla, desde San Antonio a Maisí. Los que conocen nuestra historia saben hasta qué punto fué aquélla una empresa ardua, llena de sacrificios y heroísmos. A pesar del formidable aparato militar que se opuso al genial proyecto de Maceo y de Gómez, éstos pudieron llevarlo a cabo por su tenacidad, por su voluntad indomable de triunfo y por la colaboración denodada de sus aguerridas legiones.

El hombre que hizo la Invasión es un benemérito de la patria. Haber estado presente en aquel desfile épico significa haber servido a Cuba con un amor, un desinterés y una bravura inigualables. ¿Qué menos puede hacer hoy la patria que reconocer sus servicios y premiarlos?

Sin embargo, algunos de aquellos invasores se hallan hoy poco menos que en la miseria, malviviendo con su modestísima pensión. Los premios en metálico que el Comité Patriótico les entregará habrán de servirles de mucho. Es penoso que la República no haya podido asegurar a quienes la forjaron un bienestar económico mínimo y que sean entidades particulares las que, supliendo la iniciativa pública, tengan que velar por ellos. Y menos mal que esas entidades particulares existen y que algunas son tan eficaces como ese Comité Patriótico de Santiago de Cuba, cuya actuación merece el beneplácito y el apoyo de todos.

Contra el clandestinaje

Parece que la campaña de las autoridades contra el clandestinaje industrial y comercial no es todo lo efectiva que debiera ser. Constantemente se reciben quejas de comercios e industrias que se verán obligados a suspender sus operaciones si se permite que la competencia desleal continúe haciéndoles imposible la vida.

Este es un problema que merece ser considerado con el mayor interés. El cierre de una industria o de un comercio significa una agudización de la crisis económica. Cuando un establecimiento comercial cesa en sus operaciones o cuando una fábrica suspende sus actividades, se paralizan importantes zonas de la vitalidad nacional, quedan sin trabajo numerosas personas—obreros, técnicos, empleados administrativos—y se produce un verdadero estado de desequilibrio está en razón directa de la importancia del comercio o la industria clausurados. Y ha de tenerse en cuenta este detalle importante: que el mercader y el manufacturero clandestinos causan su mayor perjuicio al gran comercio y a la gran industria, porque éstos necesitan montar su negocio sobre la base de un consumo máximo y una ganancia mínima y la más ligera oscilación en estos dos cálculos es bastante para producir en poco tiempo la bancarrota.

Recientemente publicamos, en nuestras columnas la protesta de una importante industria cubana, que amenaza con liquidar su negocio si se sigue tolerando el clandestinaje en su giro. No se trata, sépase bien, de ninguna forma de «lock out». Dicha compañía no tiene ningún problema con los obreros; antes al contrario, lo que precisamente desea es no tener que dejarlos en la calle al paralizar sus operaciones. La realidad es que la industria y el comercio legalmente establecidos no pueden soportar la competencia de la industria y el comercio que funcionan al margen de la ley y por la benevolencia inexplicable de las autoridades.

Un comercio y una industria legales necesitan pagar los impuestos, cumplir con las leyes sociales, someterse a toda clase de supervisiones e inspecciones en materia de hacienda, sanidad, etc. Todo esto significa un desembolso que deja muy reducido el margen de ganancia. En cambio, el comercio y la industria clandestinos ni pagan tributos ni dan cumplimiento a leyes de ninguna clase; en ellos todo es lucro fácil y abundante. Donde el comerciante legítimo tiene que abonar tres dependientes, el clandestino se permite el privilegio de tener uno mal pagado o ninguno. Donde el industrial dentro de la ley funciona con dos o más operarios, que trabajan las horas reglamentarias y cobran el salario mínimo, el industrial burlador de la ley tiene colocado un medio operario o un aprendiz, a quien le paga el jornal que le viene en ganas y al que hace trabajar todas las horas que le conviene.

De aquí resulta que el principal perjudicado con el clandestinaje es el obrero, que no halla garantías para su trabajo, y el pueblo, que se ve obligado a consumir mercancías de mala calidad, elaboradas sin sujeción a ninguna norma sanitaria y sin que su más bajo precio sea una compensación suficiente a su pésima clase.

El comerciante y el industrial que contribuyen a las cargas públicas y que realizan una función social insustituible, merecen una mejor protección por parte del Estado. Dése una buena batida al clandestinaje. Procédase sin miramientos, sin lenidades, contra los burladores de la ley, del fisco y del pueblo, tanto más perjudiciales en estos momentos de crisis económica.

Miss Frances H. Sutton y su Exposición Pictórica

Miss Frances H. Sutton es una linda joven estadounidense que vive en Cuba desde niña, se educó en la Academia Ruston del Vedado, y tiene aquí numerosas amistades y compañeras y compañeros de colegio.

Comenzó sus estudios de pintura con el artista español Santa Cruz, decorador de numerosos sectores del Capitolio. Como la muchacha demostraba gran capacidad y verdadera vocación, su familia la envió a Baltimore, en cuya Escuela de Bellas Artes estudió tres años, ganando allí un premio con un magnífico desnudo.

Pintó un mural en Filadelfia «Calle neoyorquina», y regresó a Cuba con su acento americano en su fraseología cubana mucho más marcado, una hermosa colección de óleos y dibujos y muchas ganas de pintar temas cubanos.

Viene cumpliendo sus deseos. Desde su regreso ha hecho paisajes—ejecutados con una manera personal—románticos patios coloniales, muchachos campesinos, calles bajo el palio rojo de los flamboyanes, playas llenas de bañistas... Pero en muchos de estos cuadros, apuntes y manchas, hay el intento de confeccionar la obra. Por el contrario, los trabajos «de caballete», los retratos—tantos los ejecutados en los Estados Unidos como los realizados en Cuba—y el desnudo, están amorosamente logrados. El modelado, el colorido en tintas grises, el ambiente, el alma de los personajes.... todo acusa una madurez y una penetración que no son frecuentes en artistas tan jóvenes. Estos cuadros tienen otro valor apreciable: la unidad. Cada uno es un total. Y el análisis de los valores llega al punto justo de lo armonioso, así no se registran durezas ni desafinaciones».

Frances H. Sutton dibuja con ágil facilidad. Rehuye lo académico, y la búsqueda de valores y el hallazgo de planos y de escorzos, se producen naturalmente, sin constituir un sistema, un modo convencional de obtener volúmenes y de expresar formas.

Creemos que esta bella mujer, cuyos 20 años no se han cumplido aún, está en los inicios de una brillante carrera pictórica, si no se deja acometer por la abulia del Trópico a que colabora la indiferencia del público hacia estas manifestaciones tan refinadas del entendimiento. Su exposición, que permanecerá abierta unos días más en la Academia Ruston, Avenida de los Presidentes esquina a calle 5, Vedado, no recibe la cantidad de público que la artista y sus obras merecen. Muchos visitantes, sí; pero amistades personales, como ocurren casi siempre en tales casos.

Armando Maribona.

Al Margen de la Historia

EL ROMANCE DE ALEJANDRO II

VIII

EL AMOR Y LA GUERRA

El 24 de abril de 1877, Nelidow, encargado de Negocios de Rusia cerca del sultán de Turquía, hizo entrega formal al Gran Visir de la declaración de guerra.

Largo tiempo meditó Alejandro II sobre la conveniencia de llevar a vías de hecho esta agresión a la Sublime Puerta, pero las circunstancias lo obligaron a emplear la fuerza.

El pueblo ruso era partidario de la guerra. En todas las clases sociales, desde los grandes señores a los mujicks, desde los intelectuales hasta los comerciantes, había estallado un verdadero delirio de misticismo nacional. Las palabras de Aksakow eran repetidas por todos los labios: «La historia de Rusia tiene un valor de historia sagrada: debe ser leída como una biografía».

Pero Alejandro era de ideas pacifistas. Todos los días desnudaba su alma en presencia de los ministros, y más de una vez lo sorprendió Catalina Michaillowna profundamente preocupado.

—La guerra es una cosa bárbara—decía el emperador. La detesto. Yo sé que haré añicos a los ejércitos del Sultán, que el águila bicéfala de mi imperio abatirá para siempre la arrogancia de la Media Luna; pero quiero la paz. No puedo mandar a mis hijos a los horrores de una campaña que, forzosamente, tiene que ser encarnizada.

Pero sus hijos, los soldados rusos, también estaban impacientes por entrar en acción. Los oficiales presentían la victoria y los simples soldados vitoreaban al Padrecito, pidiéndole autorización para destrozar a los turcos.

El mismo día en que el encargado de Negocios de Rusia entregaba la declaración de guerra al Gran Visir, en Constantinopla, el ejército de Besarabia, mandado por el Gran Duque Nicolás, atravesaba el Pruth, dirigiéndose hacia el Danubio y, simultáneamente, el ejército del Cáucaso, bajo las órdenes del Gran Duque Miguel, invadía la Armenia turca. Era la cuarta vez, en un período de sesenta y ocho años, que el águila bicéfala de los zares, antiguamente trasladada de Bizancio a Moscú por la heredera de los Paleologue, se lanzaba sobre el imperio turco.

Alejandro II quiso estar en medio de sus tropas al iniciarse la campaña. En San Petersburgo fué objeto de una despedida apoteósica. El pueblo, de rodillas, vió salir al emperador del Palacio de Invierno, arrogante como nunca, al frente de un estado mayor numeroso y bizarro. Las oraciones florecían en todos los labios. Y fué tal la aglomeración de gente que se produjo en las inmediaciones de la posición imperial, que Alejandro II tuvo que rogar a sus vasallos que le dejaran el paso franco, porque su caballo estaba detenido por una verdadera muralla humana.

A su llegaba a Kichinew, el zar dió la primera orden de marcha. Las palabras de Alejandro fueron pocas, pero sentidas: «Ordenándoles atacar a Turquía, hijos míos, os bendigo».

La princesa Dolgorouky fué a reunirse con el emperador, «para no dejarlo solo» (sic) y fué grande la alegría del monarca cuando la tuvo entre sus brazos.

—El amor y la guerra—le dijo—son cosas incompatibles; pero ya que has venido, déjame darte las gracias, porque sé que, teniéndote cerca, todo irá bien.

El día 5 de junio Alejandro partió para Simnitza, frente a Svitow, para presenciar el paso de la ribera septentrional del río por las fuerzas imperiales.

La despedida de los dos amantes fué larga, muda y desgarradora. Lloraron los dos en un abrazo interminable, y el zar tuvo necesidad de hacer un verdadero esfuerzo para desprenderse de aquella mujer «que llenaba toda su vida».

En compañía de sus tres hijos, los grandes duques Alejandro, Wladimiro y Sergio; de su canciller, el príncipe Gortchakow; de su ministro de la Guerra, el general Miliutine, y de su ex embajador en Constantinopla, el general Ignatiew, el emperador llegó el 6 de junio a Ployesti, cerca de Bucarest.

Y cuando sus tropas, llevando desplegadas al viento las banderas orgullosas de los Romanoff, atravesaron el río, después de una pequeña escaramuza con el enemigo y luchando, sobre todo, con las inclemencias del tiempo, Alejandro, a caballo, como un semi-dios, con la cabeza descubierta, recibió el homenaje de los que partían a morir por él y por la mayor gloria de su imperio.

En ese momento, en la boca del zar floreció un nombre queridísimo: Catalina Michailowna, y a ella le ofreció el éxito de la campaña.

Caía la tarde. Los regimientos pasaban ante el emperador aclamándole con entusiasmo delirante. En aquella orilla florecían los sueños de gloria, el patriotismo exaltado, la fe en el poder extraordinario del autócrata, el deseo de servirlo, el amor de los vasallos hacia él... A lo lejos, acechaban la derrota y la muerte. Y aquel gran espectáculo semibárbaro que enmarcaba la figura arrogante del zar, era un trasunto fiel de los momentos fulgurantes de Iván el Terrible y Pedro el Grande... Pero todo aquello no tenía significación alguna para Alejandro, que sólo pensaba en los ojos grises de su amada lejana...

José SANCHEZ ARCILLA.

Mañana: «CARTAS DE AMOR».

FECHAS Y ANIVERSARIOS

JUNIO 24

o—En 1330 tuvo lugar la batalla de Sluys. Eduardo III de Inglaterra mandaba una flota contra los franceses mandados por el Almirante Hue Quieret, en cuya batalla Francia perdió 30,000 hombres.

o—En 1768 murió en Versalles, Marie Leszczynska, Reina de Francia esposa de Luis XV. Había nacido en Breslau el 23 de junio de 1703.

o—En 1494, la Isla de Terranova, al nordeste del Canadá fué descubierta por Sebastián Cabot.

LAS FOGATAS DE SAN JUAN — *Por Roseñada*

—¡Vaya, hombre, al fin he visto un fuego donde sobra el agua...!

REVISTA DE CIENCIAS

Y AHORA LA TIERRA HA COMENZADO A TEMBLAR EN EUROPA

Por el Dr. JULIO CANTALA

El día 11 de junio un movimiento sísmico estremeció a los países donde al parecer, la tierra no había vibrado durante siglos. A las once y media de la mañana, los habitantes de Bruselas sintieron ciertas conmociones que recordaban a los terribles disparos de aquellos cañones del 42 que manejaban los ejércitos de Von Kluck, durante la Guerra Europea. Desde el Norte de Inglaterra a través de la Renania, Bélgica y el Norte de Francia, una ola sísmica se paseó originando un «rizado» en la superficie terráquea que asustó a los pacíficos habitantes de aquellas regiones. Con menor intensidad el caso se repitió el 15 de junio.

Este fenómeno oscilatorio que en Chile, Méjico o Formosa hubiera tenido la misma importancia que la explosión del neumático de un automóvil, en los países europeos fué un acontecimiento social y geográfico como nunca se había observado previamente. En Bélgica murieron «tres personas», en Inglaterra una, en Francia no se registraron víctimas, pero sirvió de paliativo para que los buenos «fermiers» franceses se olvidaran durante corto tiempo de la «oscilación» del franco.

Ya no hay zonas estables en Europa

Ese trozo de Europa que ancestralmente ha estado libre de catástrofes geológicas, «tiembla» ante las posibilidades de que en él surjan los terremotos. Dicen los geólogos en una de sus múltiples teorías que intentan explicar la causa de tales temblores, que en ciertos lugares de la Tierra, por ejemplo el centro de España, Francia, parte de Inglaterra y Bélgica, durante el período Terciario, se inició una especie de ajuste en las capas de la corteza terrestre. Luego vino el período Cuaternario y los enormes «glaciers» que surgieron por aquellos parajes, sirvieron como de prensa para solidificar las rocas y demás partes del subsuelo. Entonces este «ajuste» forma una especie de masa sólida que no permite pasar las ondas vibratorias que llegan de otros lugares de la Tierra. Pero esta cimentación en algunos lugares no ha debido de ser perfecta.

Lo que sería un terremoto en Nueva York

El 1 de noviembre del año 1935, Nueva York fué atacado de una histeria originada por un temblor de tierra que hizo bailar a la costa del Atlántico desde el Norte newyorquino hasta el Canadá. Entonces los geólogos hablaron de como esta área geográfica está situada sobre un ventisquero prehistórico (sin duda del período Terciario) que dejó de moverse pero cuya base todavía no está completamente ajustada. En aquellos días el pánico que se originó en Nueva York hizo a las autoridades estudiar las medidas necesarias en caso de que un terremoto castigara la metrópoli y después de análisis minuciosos entre sesudos profesores, se llegó a la conclusión de que lo más trágico en un caso semejante sería no el temblor de tierra, sino el movimiento de las masas humanas dentro de la ciudad. Se calculó que si un tumulto echara a la calle toda la gente que trabaja en los rascacielos, formarían los humanos una capa de más de diez metros de altura. Una tortilla monstruosa e imposible, precedida de una catástrofe inmensa al intentar las gentes apoderarse de los ascensores y escaleras de esos gigantescos edificios.

Teorías y profetas

Entonces se reveló un «profeta» Ruben Greenspan, profesor de Astronomía en una escuela de Navegación en Manhattan, anunció con dos días de anticipación la llegada del fenómeno. El profesor náutico fundamentó sus pronósticos en la «conjunción» de los astros a través de sus órbitas lo cual origina ciertos cambios en las marcas que se traducen en movimientos sísmico. Aunque no hay un síntoma definitivo para pronosticar la llegada de estas catástrofes, los cosmógrafos toman como síntomas importantes anunciadores de tales fenómenos, la aparición sobre el suelo de los llamados «tiltings» o pequeñas inclinaciones que fueron descubiertas por el japonés Sugiyama, o los cambios en la fuerza de la Gravedad, según han manifestado en Alemania, Tomashek y Ashaffernitch u otros cambios en la irradiación electro-magnética, según sostiene en Italia el profesor Piatti. Pero todos estos síntomas, no son definitivos y muchas veces aparecen sin que sean sucedidos por un terremoto.

La incógnita del centro de la Tierra

El estudio de los temblores de Tierra, todavía se encuentra en un período lleno de tinieblas. El profano cree que estos estudios se orientan hacia el análisis de las cosas que ocurren en la superficie terrestre y en realidad estos fenómenos son los más importantes. La sismología abre nuevos caminos para el estudio de la composición y extructura del centro de la Tierra que hasta ahora no ha podido ser «observada» a una profundidad de más de quince millas.

El análisis de las trayectorias de las ondas terrestres ha demostrado que éstas no siguen un camino continuo, sino a veces se «rompen» y se desvían sobre vías caprichosas no fáciles de explicar. Esto quiere decir que la onda atraviesa por lugares en donde la composición química y física cambian y por tanto la trasmisión se disloca. Sin duda que allá en las distantes profundidades el «estado físico» de la materia es como quizá todavía nosotros no podemos comprender. Para satisfacer nuestra curiosidad infantil, comparamos tal estado a un gas que vive bajo presiones tan fantásticas que llega a ser un cuerpo sólido... Intentamos ingenuamente colocar dentro de la física misteriosa de las grandes profundidades los mismos elementos que integran la esfera de nuestra vida—la Bioesfera—pero los estudios modernos nos han demostrado que la corteza terrestre tiene una «fisiología» propia, una especie de movimientos ínfimos (que no son esos fenómenos, pero no libres de ellos. Con puntos se indican las regiones muy escasamente visitadas por temblores y en blanco sólido quedan las partes que se estiman o se estimaban absolutamente libres de ellos. El círculo a la izquierda indica la parte de Inglaterra, Bélgica, Francia, Holanda y parte de Alemania donde se sintió el temblor del 11 de junio. El círculo del Pacífico designa la parte más «saitona» del globo, a la cual hay que agregar la que se extiende al otro lado de ese Océano.

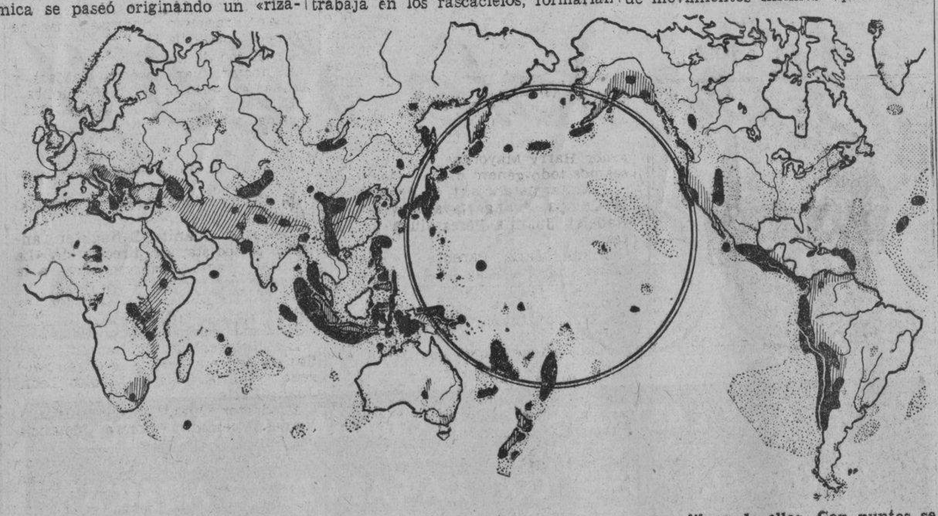

terremotos) y que indican la existencia de una mecánica misteriosa consecuencia de una química desconocida que nuestra ignorancia no alcanza a descifrar.

Un sistema nervioso sismográfico

Los geólogos dedicados a estudiar los terremotos ocurridos desde que la humanidad empezó a escribir la historia, dicen que estos temblores, siguen una trayectoria cuyos nervios trasmisores son el «sitema de montañas» que están dentro o vecinas al Ecuador y que unidas forman una especie de cinturón máximo que envuelve a la Tierra. Cintura convencional formada por el Atlas africano, los Pirineos, los Alpes, los Cárpatos, los montes de los Balkanes, las montañas de Crimea, las del Cáucaso, las del Asia Menor, las de Armenia, la antiplanicie del Irac, el Kush y el Palmir en India, los montes de Tien Shan, los de Luen Kuen, los Himalayas, el Plateau del Tibet, las montañas de Malaca y las que están en los mares de la Austronesia... Magnífico cinturón trasmisor que está cortado perpendicularmente y forma un contacto (digamos un circuito crográfico) con otra cadena imaginaria formada por los picachos de la Tierra del Fuego, que luego se conectan con los Andes y constituyen la espina dorsal de América de que habló Rubén Darío. El encuentro de esas dos cadenas, se realiza alrededor del Caribe, punto quizá crítico para situar un «ganglio» imaginario de nuestro planeta, o más bien una especie de sistema nervioso «gran simpático» de nuestra Tierra, cuya función consiste en recoger las vibraciones... en absorver las emociones geológicas...

Para algunos investigadores, esta línea de montañas al llegar a ciertas vecindades de la costa en donde el mar es muy profundo, forman desniveles en la corteza terráquea que es donde se originan los terremotos. Porque todavía en esos puntos ocurren los mismos fenómenos geológicos que sucedieron durante el período Terciario (ajuste de la corteza).

Océano no tan pacífico

Por eso en el Japón en donde el nivel de sus tierras y la profundidad de sus mares son tan distantes, ocurren a veces hasta 1.600 temblores al año. En el Imperio Nipón están todavía actuando fuerzas parecidas a las que sepultaron a la Atlántida o al Continente Mu en épocas prehistóricas, mucho antes de que apareciera en el Planeta el hombre de la época Cuaternaria o Glacial: El «pitecantropus» de Java o el «sinantropus» de China.

Un profano que mire el mapa de los terremotos dibujado por Sudenberg alcanza a ver como puntos más castigados por estos fenómenos la costa americana del Pacífico desde Alaska hasta la mitad de Chile. En esta área la historia nos habla del terremoto de San Francisco en el año 1906, que arrasó con 450 muertos. En el 1797, la catástrofe de Quito y el Cuzco, donde fallecieron 40.000 personas. En el 1906 en Valparaíso hubo quizás 40.000 víctimas.

En el Este del Pacífico, la tierra vibra con intensidad sobre la Polinesia, Micronesia y Milanesia. Luego en Borneo y Sumatra. En el Japón el temblor es continuo y en el solo año 1923, 200.000 personas pagaron con su vida las consecuencias sísmicas. China y el Norte de la India tiemblan. En 1920, 100.000 murieron en la provincia de Kansu. En 1905, 20.000 perecieron en el Norte indostánico. Asia Menor, Norte de los Balkanes, Italia; Luto en Calabria y Mesina en el año 1783 por 100.000 víctimas. Lágrimas otra vez en el 1908, por la desaparición de 96.000 personas en Sicilia y Calabria. En el 1915 en Avezzano, murieron 30.000 habitantes y en Lisboa en el 1755 se contaron hasta 40.000 víctimas...

La mano del hombre

También en la costa Este de América ha vibrado la tierra pero con menos intensidad. Pocos días después de ese primero de noviembre de hace tres años, los sismógrafos de Nueva York intentaban registrar el movimiento más lejano.

Un grupo de amigos conversaban en el laboratorio del geólogo doctor Shelnat en un «Jardín de Academia» de la geología. Se discutían los conceptos de Pitágoras con los estudios recientes hechos por el Padre Lynch de la Universidad de Fordham. El «sismógrafo» registró un temblor... «¡Es atención!... emoción exagerada!... otro!... Siguió la observación del péndulo. Luego el análisis de las gráficas dejadas por los aparatos sobre el papel... Shelnat estaba escéptico; extrañado. Un grupo de apresuramos en el análisis y supimos un temblor en Anatolia y otro en Stokolmo... Entre nosotros un geólogo), se encontraba un geólogo sueco que se asustó... Al mismo rato el teléfono rompió el silencio: «Es la Policía... Avisen al doctor Shelnat que los obreros que trabajan en las obras del subterráneo están disparando cartuchos de dinamita...» Desde entonces decidimos hasta en los dos temblores citados que describe la ciencia: Los volcanes que son de origin local y los «tectónicos» que son consecuencia de esas catástrofes subterráneas que convencionalmente se llaman terremotos de montañas...

A TRAVES DE LA VIDA

LEXICOGRAFIA

Con el verano se van cerrando «los salones» y el calor es una buena razón para que las damas elegantes anuncien que «no recibirán más» sin que tengan que acogerse a pretexto alguno y renegar del Santo que inoportunamente viene a obligar a que digamos que no lo celebramos, porque nos vamos «muy lejos» y es inútil que se molesten haciéndonos visitas de compl'acencia.

El único sitio privilegiado, donde se efectúan a diario «matinées» y «five o'clock» es en el establecimiento de ropas «El Encanto».

—¡Cómo! (va a interrumpir el lector) ¿También usted nos viene con reclamos y recomendaciones? ¡Va a ser cosa de no creer ya ni en la buena fe de Don Quijote de la Mancha!

No señor. Conste que yo ignoraba lo que he descubierto, porque no teniendo esposa ni niños que vestir, para nada tenía que visitar «El Encanto», pero el otro día estuve, después de una larga ausencia, interrumpida por una visita que hice a Ana María Borrero, no como árbitra de elegancias sino como amiga mía muy querida. No estaba, ni don José Solís, ni Entrialgo ni nadie! Y sin embargo la tienda se veía llena. Me quedé, muy regustado, del espectáculo de las damas y no gasté ni una peseta. Figúrense ustedes que estaba «toda la Habana», la de los cines, los «cocktails» y los «bridges». Todo se me volvía andar de un lado para otro, saludando antiguas amigas y hablando de todas esas «tonterías» que se tratan en sociedad.

—¿Hoy reciben aquí?—pregunté a la señorita Paquita Ponce de León, que es de la «high life».

—Es «día de moda»—me contestó mi amable amiga de siempre.

En verdad que pocos «tés», que nadie toma, y hasta comidas disfrazadas de sencillos «cocktails», he visto nunca tan concurridos, y eso que no había helados, ni pastas ni lechoncito asado.

Para mí que vivo ahora «lejos del mundo y de sus pompas vanas», no he podido menos de considerar con envidia a todos aquellos jóvenes, tan bien relacionados, que pasan la vida diaria en dulce plática con las damas y en tema tan interesante como los encajes y las sedas.

Porque, a más de centro social, una escuela de cultura esa aforada tienda. ¿Cómo creen ustedes que allí se habla? ¿Se figuran, acaso, que allí se dice, como en el gran mundo?:

—Chica, hasta que no me zambullo en el agua no estoy contenta porque el calor me tiene derregada...

¡Nada de eso! La señorita dice ajustándose al texto: —«El sol, a lo lejos, asoma su disco de fuego, traza a través de las ondas vegetantes e inmóviles, en la serenidad geórgica de la mañana, una bruñida estela de argento...»

¿Eh? Pues esto es para comprar una colcha de baño. Para adquirir una sombrilla, se dice: —«Sobre el azul purísimo del mar se ensaya la policromía de colores, y es en la Playa, en el encanto de esta hora donde más se elevan la risa y la canción de las almas...»

Me parece que no hay nada más fino ni exquisito y que es la dependencia de la casa la verdadera «piniere» de los cronistas de sociedad. Son ellos los que dan la mejor noción de la vida, en la cual, como en los salones, hay que andar haciendo cortesías...

Habremos alcanzado el máximo del ideal el día en que el ferretero al vendernos un real de clavos, diga sentenciosamente:

—Una onza de vanidad echa a perder todo un quintal de mérito.

Héctor DE SAAVEDRA

EPISTOLARIO DE OTEYZA

Sr. George L. Weiss.
Long Beach (Estados Unidos)

Muy señor mío:

Conocido me era el aforismo de que «la costumbre constituye una segunda naturaleza». Y aun sabía a qué punto podemos llegar en lo de acostumbrarnos, por una copla del folklore de mi país. Esta que sigue:

«Todo es hasta acostumbrarse.
¡Cariño les toma el preso
a las rejas de la cárcel!»

No obstante, con asombro y con espanto he leído la noticia del grado máximo alcanzado en usted, por eso que científicamente se llama deformación profesional, y que es sencillamente el influjo domeñante de la peor de las costumbres: la costumbre del trabajo. La he leído con asombro, sí, y con espanto también.

Con asombro, porque si usted ha sido viajante yo he sido viajero, lo cual, para los efectos de haber viajado, resulta equivalente, hasta que resulta idéntico me atrevo a asegurar. Aun cuando viajase usted distribuyendo productos de un fabricante de conservas y yo viajara recogiendo impresiones para un fabricante de libros, ambos viajábamos igual. Los dos marchamos en trenes, navegábamos en barcos y volábamos en aviones, sufriendo las molestias, que a dolores alcanzan, de los aviones, de los barcos y de los trenes.

De los trenes sobre todo. ¿Hay potro de tortura como un vagón del ferrocarril...? No; no lo hay, ni puede haberlo. Ninguno de los tormentos que en potro se aplican dura más de algunos minutos, pues a los pocos minutos han de suspenderse para que la muerte no acabe con el allí atormentado. En cambio, el refinado tormento de estar recluído y ser zarandeado en un vagón dura horas y horas, y hasta, en los ferrocarriles de la patria de usted, días y días con sus correspondientes noches. Yo siempre he tomado el tren temeroso y lo he dejado molido.

Tal es la causa de que me asombre el saber que usted, trae de veinticinco años de trabajar dejando un tren para tomar otro tren, al retirarse de su oficio a gozar del bien ganado descanso, se encuentre con que solamente en trenes puede vivir. Y haya tenido que construirse una casa en la que las habitaciones son reproducción exacta de los coches Pullman, con cuanto esos vagones tienen y sin nada de lo que les falta a esos vagones. Incluso a la alcoba donde se arma la cama entre los asientos y cuelgan redes para depositar la ropa, la ha hecho usted dotar de un motor que produce el movimiento y los ruidos de las cabinas de tren en marcha, pues no concilia el sueño más que mecido por el unos arrullado por los otros.

En cuanto al motivo por que se espanta que su pasada profesión haya deformado de esa manera, que pienso si me deformará de manera análoga lo que mi profesión presente constituye. Pues ha de saber usted, que yo, aun habiendo sido desde la adolescencia, casi desde la niñez, aficionado a escribir, siempre hubo algo que escribir se me resistió, y ese algo es una carta.

Por dejar de escribirles, en ocasiones que las cartas están obligadas, quedé muchas veces mal con conocidos apreciables, con amigos afectuosos, con parientes queridos. Si le digo a usted que perdí una novia, a la que adoraba, porque no la escribí el número suficiente de cartas que necesita una mujer para convencerse del amor de un hombre... Ahora escribo una carta diaria por necesidad económica; pero no quisiera tener que escribir cotidianamente cartas ¡por biológica necesidad!

¿Llegaré yo a esto, como ha llegado usted a lo otro...? Espantado estoy, pensando que, como usted, puede acostarse si no dentro de un vagón, no podré yo levantarme sin que para ponerme a escribir una carta. Tentaciones siento de suicidarme y que sea ésta la última carta escrita por mí.

Pero no podría hacerlo sin escribir la consabida carta al señor Juez. Y otra carta hoy ¡no! Por hoy bastante con que termine ésta.

Lo que hago, ofreciéndome de usted atento s. s. q. e. s. m.

Luis DE OTEYZA.

La Habana, 24 de junio de 1938.

Los Madrigales del Bable

El madrigal de la boca.

Brilla en to boca la guapeza extraña
d' un clavelín de llosa de Sevilla,
que ye 'l más roxu y el mayor d' España,
y pa facer más fonda la guapeza,
ena guapeza de to boca brilla
un fuebu de tristeza.

Y ansí to boca m' asemeya broche
que la guapeza y la tristeza aduna,
como si comolgara pe la noche
con un rayu de lluna...!

C. CABAL

Vocabulario: Llosa: «huerto» cercado.—Roxu: rojo.—Fondo, hondo.—Fuebu: fuego.—Asemeyar: semejar.

M.E.C.D. 2016

...NABACOA AL DIA

La festividad de hoy

...grupo de distinguidas señoras ...uestros círculos sociales celebran ...su santo.

...ellas: Juanita Betancourt de ...edo; Juanita Castro de Vera- Juana García de López; Juana ...les de Martínez; Juana María ...so de Alonso y Juana Muñiz de ...

...las señoritas: Juana María Ro- Arango, Juanita Ortega, ...ita Duarte; Juanita Amador; ... Alonso; Juana Fernández; ...ita Delgado; Juana Márquez y ... García Carranza.

...re los caballeros: el R. P. Puig, ...e sacerdote escolapio; doctor ... Mons. Capitán Médico de la ...za de Guerra Constitucional; ...a Cabricano; Juan Balloveras, ...nistrador del Hospital Civil y ...lio Juan Mario Balloveras Sala- ...s; Juan Novellas; Juan F. Fer- ...ez, Juan Cruz; Juan Suárez; ... Piñeiro; Juan F. Valdés Cas- ...; Juan Cabezas; Juan Quinta- Juan Banuff; Juan M. Díaz; ... G. Mayor y Juan Diez.

...ta quienes el Cronista tiene un ...o de felicitación muy cordial.

De días

...esta fecha está de días la ve- ...le señora Juana Quiñones viu- ...e Carral y su elegante hija la ...a Juaniba Carral de Cuervo, es- ...distinguida del señor Manuel ...o Muñiz, Agente del DIARIO ...A MARINA en esta Villa.

...lo que han de ser objeto de ...les demostraciones de halagos ...gratulaciones que le proporcio- ...a pasar su día felicísimo.

...os muchos mensajes de felicita- ...que reciban sumamos el nues-

Teatro «Fausto»

...uran en las carteleras de hoy ...opularísimo teatro «Fausto», las ...iones de las magníficas joyas ...tográficas.

...nosik» y «El Secuestrado» por ... Hyams.

...cintas de emocionantes esce- ...ue han merecido los mejores ...s críticos de los expertos del ...

Homenaje

...está organizando por los ami- ...simpatizadores del señor Hi- ... González, Presidente de la ...n de Sanidad del Centro Astu- ...de la Habana, un banquete de ...días.

...motivo de embarcar para Eu- ...en los primeros días del pró- ...meses.

...ual se celebra a las nueve de ...che del día 2, en el roof gar- ...del Hotel Plaza en la Habana.

...que de esta villa deseen asis- ...se acto pueden adquirir los bi- ...para el cubierto en la Dele- ...del Centro Asturiano de la ..., a cuyo frente se encuentra ...or Ricardo Menéndez.

Hand Ball

...a día es mayor el entusiasmo ...despertado el campeonato de ... Ball, que se viene celebrando ...simpática cancha de la Alian- ...venil.

...partidos efectuados el pasado ..., resultaron en extremo ...antes, habiéndose registrado ...iguientes resultados:

...za Juvenil y Champán Sport, ...14 a favor de la Alianza.

...no Español y Escolapios, 30 ...a favor del Casino.

...demia «Lancha» y «Polar», 30 ...a favor de «Lancha».

Conservatorio «Mateu»

...interés está despertando en ...mundo artístico y musical ...avilloso acto que está orga- ...la elegante señora Esther ... de Jiménez Gallo, Directora ...nservatorio «Mateu».

...motivo de la entrega de Títu- ...Diplomas a sus alumnos en la ...decena del mes de Julio ...

...una cortesía hacia tan me- ritísimo Conservatorio de Música, el genial maestro Ernesto Lecuona, ha concedido que se interprete en ese Concerto de fin de curso, «La marcha Turca» de Rubistein-Beethoven, adaptada por el maestro a tres pianos y diez manos.

Es esta una distinción que mucho nos honra y que dice mucho en honor de la capacidad de los alumnos a quienes se les ha confiado su ejecución.

Dentro de muy pocos días quedará confeccionado el programa del concierto con que el Conservatorio «Mateu», quiere cerrar con broche de oro el actual curso.

Las invitaciones igualmente comenzará a circular.

Mejorada

Muy mejorada se encuentra de la enfermedad que la ha retenido en cama durante varios días, la señorita Ciria Blanco Ruiz.

Simpática figulina de nuestros salones elegantes.

Con verdadera satisfacción así lo consignamos y esperamos que pronto esté completamente restablecida.

Teatro «Carral»

Hoy es día de gran gala en el coliseo guanabacoense.

Su hermosa sala será insuficiente para dar cabida a los asistentes al extraordinario espectáculo que su empresa nos brinda.

La embajada de Arte mexicano, será presentada desde el palco escénico del teatro «Carral».

Cuarenta y cuatro artistas del hermano pueblo de México, la componen.

Y nos deleitarán con sus bellas canciones, cantadas a coro, tríos y dúos.

Es realmente algo grandioso visto pocas veces en los anales del teatro.

José R. Arango de la Maza.

...tis Cuidado a Diario
...n Cera Mercolizada
...e Conserva Juvenil

...ña puede lucir todos los encan- ...cinadores que ofrecen la sua- ...a la blancura y la lozanía si ...lo cuida aunque sólo sea dos ...os diarios con Cera Mercoli- ... Es la manera más rápida, ...y económica para embellecer ...ier cutis. La Cera Mercolizada ... ella sola un tratamiento com- ...de belleza. Esta preparación ...ne ingredientes activos que ...an, limpian, lubrifican y pro- ...la cuida. La Cera Mercolizada ...de la capa de piel exterior vieja ...cita y la convierte en finas e ...ibles partículas, haciendo apare- ...su lugar un cutis nuevo, suave ...lo de impurezas. Descubra la ...oculta de su cutis con Cera ...zada. En todas las farmacias.

Grandes Excursiones en Julio

A Varadero *Domingo 3 de Julio*

Salida de Estación Central, a media noche del Sábado 2. Regreso de Cárdenas a las 5.30 p. m. 12 HORAS EN VARADERO. El tren excursionista circulará por Línea Sur.

Ida y vuelta, primera clase, hasta Varadero, incluyendo ómnibus, Adultos, $1.50, Niños $0.80.

A Isla de Pinos *Sábado 2 de Julio*

Salida de Estación Central a las 7.25 p. m., regresando de Nueva Gerona, Isla de Pinos, el Domingo por la noche para estar en la Habana el Lunes a las 8.07 a. m. 14 HORAS EN ISLA DE PINOS.

Ida y vuelta, primera clase, incluyendo tren y vapor: Adultos $5.00

A Cienfuegos *Domingo 10 de Julio.*

Regatas Nacionales de Canoas, juniors.

El tren excursionista partirá de la Estación Central el Sábado 9 de Julio, a media noche, regresando de Cienfuegos el Domingo a las 5.00 p. m. 11 HORAS EN CIENFUEGOS.

Ida y vuelta, primera clase desde Habana a Cienfuegos: Adultos $2.50, Niños $1.25

Los excursionistas del Ferrocarril dispondrán de un barco para presenciar las regatas desde el mar y después dar un paseo por la bahía.

Estos boletines se expenderán también por los trenes ordinarios para ir con anticipación, desde el Jueves 7 de Julio, con validez para regresar hasta el Lunes siguiente.

Venta de boletines en Estación Central. Solicite los programas completos de estos viajes en cualquier Estación del Ferrocarril, o por el teléfono M-9488 (horas hábiles).

FERROCARRILES UNIDOS DE LA HABANA

Protéjase contra accidentes viajando en tren

LA BODA DE ANOCHE

En la Iglesia de Nuestra Señora de la Caridad contrajeron matrimonio anoche la señorita Elia Pita y Fernández y el señor Alberto Garrido Beltrán, el popular artista cubano.

Fueron padrinos de este enlace el Coronel Angel A. González, Jefe de la Marina de Guerra Constitucional y la señora Araceli Beltrán viuda de Garrido.

Firmaron en calidad de testigos, por ella: el doctor Tomás Quesada, señor Alfredo Alvarez, doctor Antonio Rodríguez Díaz, doctor Juan Rodríguez Pintado, Subsecretario de Gobernación y el señor José Sánchez Arcilla, secretario particular del director de DIARIO DE LA MARINA.

A su vez lo hicieron por el novio: el doctor Fernando Sirgo, Secretario de Educación; Comandante Jaime Mariné, Ayudante del Jefe del Ejército; Capitán Estévez, Ayudante del Presidente de la República; Dr. Oscar Zayas, Director de «Avance», y el señor Ernesto P. Smith.

Durante la ceremonia, la Orquesta Sinfónica del Aire bajo la dirección del maestro Rodrigo Prats, dejó escuchar el Ave María que fué magistralmente vocalizada por la primera tiple cubana Graciela Santos.

SEA ESCRUPULOSO AL COMPRAR CAMISAS, Y EXIJA

VITI

EL DIA DIEZ PARTIRA A EE. UU. LA EXCURSION DE ESTUDIO DEL EJERCITO

Partiendo de la Habana el día 10 del próximo mes de julio se verificará la grandiosa excursión de estudio y placer que los miembros del Cuerpo de Cultura del Ejército Constitucional realizarán a las principales ciudades de los Estados Unidos, y los organizadores de la misma, los tenientes doctores Gustavo Castellanos y Luis F. Pérez Moreno, hacen una cordial invitación a las señoritas hogaristas para que tomen parte en este viaje que tanto provecho reportará a todos los miembros de las Escuelas Cívico Rurales. Reina un entusiasmo extraordinario entre los oficiales y clases del Cuerpo de Cultura por participar de esta excursión, por ser la primera de esta índole que se verifica en Cuba. El Patronato de las Escuelas Cívico Rurales teniendo en cuenta lo beneficioso de este viaje, adelantará a todos los miembros de dicho cuerpo la cantidad de 150 pesos que será reintegrada en pagos mensuales durante un año. Como el número de excursionistas está limitado a setenta y según nuestros informes ya tienen reservados pasajes cincuenta y una persona, llamamos la atención para que los interesados en este viaje se comuniquen con los organizadores por el teléfono F-2601 o en el American Express, Edificio del Centro Gallego por San José, teléfono M-3789.

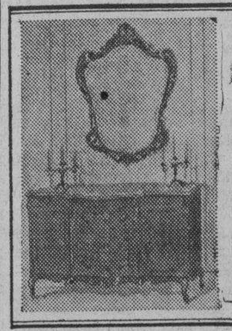

CASA **Roca**

GRAN REBAJA DE PRECIOS EN TODAS LAS EXISTENCIAS DE

MUEBLES Clásicos y Modernos.

Garantía de Calidad y Construcción

MUEBLES DE ENCARGO

San Rafael, 134, (entre Gervasio y Belascoaín)

CRONICA HABANERA

DE DIAS

Entre halagos y felicitaciones pasará hoy su día la lindísima señorita Jeanette Grujón y Puig, tan admirada en los salones habaneros. Reciba nuestro cordial saludo.

LA FESTIVIDAD DE HOY.—San Juan Bautista.

Numerosísimas las damas y los caballeros que están de días bajo la advocación del venerado santo.

Sea nuestro primer saludo para una distinguida dama de la sociedad habanera: Nina Justiniani viuda de Menocal, tan gentil tan interesante.

Otro saludo, de los primeros, para Juanita Cano, la bella y gentilísima señora del doctor Carlos Fonts y del Junco.

Muchos saludos y felicitaciones habrá para la señora de Fonts, que se destaca en nuestro mundo elegante por su distinción y elegancia

Seguimos la relación con Juana Rosa Rodríguez Sigler de Benítez.

Juanita C. Viuda de Arregui, la interesante señora, a cuyas amigas hacemos sober que no recibe.

Una dama joven de fina belleza, Juanita Lago de Cervantes.

Juana María Bethart, la señora viuda de Catá, y su hija tan bella y tan culta Juana María Catá, Jefe de la Sección de Instrucción Primaria

Juanita Dobal de Duyos, Juanita del Pino de Estévez, Nena Díaz de García, Juana Domínguez de Artigas, Juana María Guardado de Fernndez, Juanita López de Santamarina.

Juanita Fabián, bella esposa del señor Harry Mayorkas,, a la que deseamos todo género de satisfacciones.

Juanita Betancourt de Alvarez de la Campa, Juana Navarro viuda de Radelat, Juanita Pérez viuda de Pérez.

Juana María Parente viuda de López, Juanita Roig de Suárez, Juana Martínez de Ponce, Juanita Poo viuda de Lastra, Juanita Guerrero de Aldabó, Juana Montes viuda de Torralbas,

Juana Tomé, esposa del señor Alfredo Pernas.

Juana Andreu, esposa del señor Martín E. Leunda, Tesorero de la Asociación de la Prensa y su hija Juana María Leunda.

Juana García de Ledón, Juana Serra de Potts, Juana Fernández viuda de Acebal, Juanita López de Castro y Juana del Castillo viuda de Loynaz.

Jane J. de Nomeu.

Juana María Acosta viuda de Díaz Martínez, Juana Martínez de Ponce, Juana Moreno viuda de Gómez, Juana Mercierte viuda de Ramírez de Estenoz,

Juanita Medio González esposa del señor José Rodríguez Valdés.

Juana Figarola de Sánchez.

Nena Díaz de García.

Juanita C. de Alvarez Mena.

Juanita Villamil viuda de Beck, Juanita Quintana viuda de Humara, María Villa, Juanita Calderón de López Seña.

Juanita Menéndez de Comás, tan interesante.

Juanita López de Castro, Juanita Díaz de Delfín, Juana Pérez Goñi, de Tutching, Juana Ojeda de Jiménez, Juana María Rodríguez de Dalmau.

Juana R. viuda de Ajuria.

Juana Vich de Pérez madre amantísima de nuestro querido amigo Paquito Pérez Vich.

Nena Mir.

Dra. Juanita Urquiaga de Tamayo.

Juanita Menocal de Moreno, Juanita Carreras de Gómez Torres, Juana Jiménez Porcero de Martínez, Juana María Plasencia viuda de Steegers, Juana Fonseca de Rodríguez Campiña, Juana María Illás de Báez.

Juanita Valles, gentil esposa de nuestro amigo Julio Pérez Goñi.

Juanita Arcos de Cambó, distinguida esposa del señor Felo Cambó, alto empleado de la Secretaría de Sanidad.

Entre las señoritas: Juanita Deschapelles, tan estimada en la sociedad habanera.

Joan Whitehouse, muy bonita.

Juana Luisa Cabarrocas, Juanita Culmell, Juana María Camacho, Juana Balaguer, Juana María Montané.

Juanita Romagosa.

Juanita Soto Martínez.

Juana Luisa Alvarez.

Juanita Tejera, Juana Martínez Jiménez, Juanita Campos, Juanita, Poey, Juanita Campos, Juanita Acebal, Juana Ramos Perdomo, Juana María Rodríguez, Juanita Rosa de la Cruz Muñoz.

Juanita Porro de Primelles.

Juana Elvira Cumbraus.

Juanita Busquet, Juana Mercedes Sánchez Manduley, Juanita Citarella y Pennino, Juana Julia Quintas Martínez.

Y Juanita Zayas.

Los caballeros:

El doctor Juan Federico Edelman presidente del Tribunal Supremo de Justicia.

El doctor Juan Manuel Menocal, ex presidente de la Sala de lo Criminal del Tribunal Supremo.

El doctor Juan Gutiérrez Quirós, ex presidente del Tribunal Supremo de Justicia.

Los doctores Juan Carlos Andreu y del Junco y Juan Francisco Torres y Tomás, Magistrados del Tribunal Supremo.

Juan Manuel Navarrete de Paula, magistrado de la Audiencia.

Juan Manuel Macías, magistrado de la Audiencia de la Habana.

Juan Francisco Nodarse, juez de Primera Instancia.

Un grupo de abogados:

El doctor Juan José de l aMaza y Artola, ex senador de la República.

El doctor Juan M. Dihigo, catedrático de la Universidad.

El doctor Juan A. Lliteras, distinguido abogado del foro habanero, y su hijo, el joven y talentoso doctor Juan Andrés Lliteras.

El doctor Juan Manuel Menocal Barrera.

El doctor Juanito O-Naghten, antiguo periodista, ex director de «La Prensa» y actual representante a la Cámara.

El doctor Juan A. Martínez, ex subsecretario de Hacienda.

El doctor Juan S. Bilbao Batista.

Los doctores Juan R. Bandini, Juan Carlos Andreu, Juan A. Beltrán Moreno, Juan E. Prieto, Juanito León, Juan Ulacia.

El doctor Juan Ignacio Jústiz y Valdés, juez de Primera Instancia del Sur.

Los doctores Juan Manuel Alfonso, Juan Clemente Zamora, Juan Antonio Mendoza, Juan Acosta Guerra, Juan Benítez Lamar, Juan Manuel Martí, Juan Loredo Bernal, Juan Felipe Cruz y Juan Ferrer.

El doctor Juan Alvarez Vega.

El doctor Juan Marinello abogado, orador y poeta.

El doctor Juan Rodríguez Ramírez.

Los doctores Juan, Guerra, Juan Martín, Juan Eligio Puig.

El doctor Juan R. Arellano, el distinguido letrado, Presidente del Jaimanitas Club.

El doctor Juan Barrionuevo y Vidal.

El doctor Juan Luis Rodríguez, junior, director de la Oficina Interamericana de Marcas y joven y simpático clubman, muy bien relacionado en nuestra sociedad.

El doctor Juan Portela, joven y conocido letrado.

Juan Bances Conde.

El doctor Juan de Cárdenas, talentoso letrado, muy querido en nuestro foro.

El doctor Juan José de la Riva.

Un joven abogado, el doctor Juan B. Kohly, que acaba de recibir su tiulo en la Universidad de la Habana.

Y completando esta parte de la relación, el doctor Juan Antonio Hernández Corujo, joven y talentoso abogado.

Los médicos:

El doctor Juan Antiga, ex secretario del Trabajo, médico, abogado y distinguida figura de las letras cubanas, actualmente en Suiza donde ostenta el cargo de Ministro de Cuba.

El doctor Juan M. Pérez Boudet.

El conocido médico Juan L. Sánchez.

El doctor Juan Grau Triana, facultativo del Centro Médico Quirúrgico.

El doctor Juan Arturo Peñaranda y Medina.

El doctor Juan Fortiá, notable clínico de esta capital.

El doctor Juanito Rodríguez Pintado, distinguido político.

Los doctores Juan Guerra Estrada, Juan Alemany, Juan F. Entralgo, Juan Ramón O-Farrill, Juan Fernández Figueras, Juan García Enseñat, Juan B. Núñez Pérez, Juan F. Morales, Juan Larrazábal, Juan Vega Fuentes.

El doctor Juan Fermín Figueroa, notable especialista de la piel y estimado amigo de esta casa.

El doctor Juan Mencía Arredondo.

El doctor Juan José Castillo, ayudante graduado de la cátedra de Clínica Tuberculosa de la Universidad.

El doctor Juan B. Kouri.

El joven doctor Juan Manuel de la Puente, Cónsul de Tampa llegado ayer a la Habana.

Y los doctores Juan I. Centurión, Juan Alvarez Coanaga y Juan Basarrate.

El doctor Juan Luis Garrigó, cirujano odontólogo y los doctores en Farmacia, Juan Puig y Juan Alluja.

El doctor Juan Manuel Medina y García, reputado cirujano dental.

Un grupo de sacerdotes:

El P. Juan Zamora, de la Comunidad de los Paúles; el P. Juan Puig, de las Escuelas Pías de Guanabacoa, y el hermano Juan José Muñoz, S. J. sacristán de la iglesia de Reina.

Un grupo numerosos de caballeros muy conocidos en nuestros círculos sociales.

Juan Sabatés, presidente de la Corporación Nacional del Turismo.

Juan Luis Pedro; Juanito Montalvo, Juan Freyre de Andrade.

El prestigioso banquero Juan Gelats, amigo muy estimado.

John R. Riviera, que se encuentra en París ocupando el alto cargo de gerente general del National City Bank.

El comandante Juan Govea.

Juan B. Suris, conocido caballero muy estimado en los círculos comerciales.

Juan de la Cámara, John Hernández, Juanito Antón, Juan Reyna, Juan Veulens y Bebito Argüelles.

Juan Falla Gutiérrez.

Juan Martín Pella.

Juan de Albear.

Juan Vignau, y su hijo el joven Juan Bautista Vignau y Angulo.

(Continúa en la página SIETE)

EN SU COLECCION DE VERANO NO PUEDEN FALTAR ALGUNOS

Vestidos de Warandol

Por la frescura de los tejidos... por el lucimiento de sus preciosos bordados... por la novedad de sus líneas... estos tres modelos son algo superlativo... algo encantador!

Los Vestidos de Hilo son una positiva necesidad en nuestro clima. Constituyen el refugio amable de los días veraniegos durante las mañanas... en el campo de sport y en la playa... en la casa misma. Y generalizándose cada día más su empleo, Fin de Siglo no podía menos de presentar una extensa y elegante colección. A ella pertecen estos modelos, de dos piezas unos y enterizos otros. Todos de líneas nuevas y con bordados exquisitos hechos a mano, unas veces en el mismo tono y otras contrastando. El blanco, el crudo, el amarillo, el pastel, el rosa, el azul cielo y el verde son los colores que predominan. Se trata, en suma, de una primorosa colección.

VEALA USTED EN EL PRIMER PISO!

fin de Siglo

san rafael y águila, tlfonos: m-5991-92-93

Hoy: **San Juan**

El día 25: **S. Guillermo**

El 29: **Sts. Pedro y Pablo**

Acompañe usted su tarjeta de felicitación en esas fechas con un Obsequio seleccionado en FIN DE SIGLO. Costando lo mismo, su Regalo será más apreciado por la elegancia y buen gusto que nuestra etiqueta lleva implícitos.

fin de Siglo

san rafael y águila, tlfns: m-5991-92-93

...MNIBUS "LA CUBANA", S.A.

(OFICINA EN LA HABANA)

DRAGONES, 1f TELEFONO A-7166

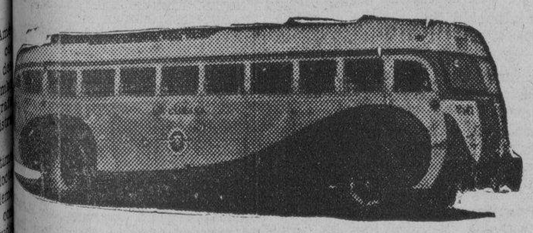

AVISO

Ponemos en conocimiento de nuestros clientes que, a ...tir del día 1º de Marzo de 1938, los itinerarios de nuestra ...presa quedarán variados en la forma siguiente:

SALIDAS DE LA HABANA:

4.30	A.M.	Hasta	Santiago de Cuba.
7.00	„	„	Holguín.
12.01	P.M.	„	Camagüey.
3.00	„	„	Santiago de Cuba.
6.30	„	„	Santiago de Cuba.
11.00	„	„	Santiago de Cuba.

LLEGADAS A LA HABANA

5.10	A.M.	De	Santiago de Cuba.
8.50	„	„	Santiago de Cuba.
12.30	P.M.	„	Santiago de Cuba.
5.00	„	„	Camagüey.
8.30	„	„	Holguín.
11.30	„	„	Santiago de Cuba.

M.E.C.D. 2016

ENCANTO RIVIERA ALKAZAR
FAUSTO OLIMPIC CAMPOAMOR
LOS MEJORES TEATROS PARA LOS MEJORES PUBLICOS
HOY GRAN EXITO
EXTRAORDINARIOS PROGRAMAS!
VEA: NOTAS y GACETILLAS
LUNES 4 - Encanto - Formidable Pre-estreno
"En el VIEJO CHICAGO"
Máximo Orgullo 20th Century Fox.

ESCENARIO Y PANTALLA

ENCANTO: «SIEMPRE HAY UNA MUJER»

Si en alguna existencia está bien metida «la mujer», la mujer como factor influyente y a ratos determinante, es en la existencia de «Bill» Reardon, un investigador que alterna sus actividades policíacas con sus excesivas debilidades domésticas. Más que su consejera, Mrs. Reardon es la dueña de todos sus actos. Le impone sus iniciativas y complica hasta el enredo las muy escasas que él se permite. Es una completa tiranía, pero dulce y que quiere inspirarse siempre en algún razonamiento poderoso, bien distinta de la tiranía conyugal tantas veces explotada, con ánimo humorístico, en obras escénicas españolas pertenecientes a géneros inferiores. En éstas, todo es grueso y lindante con lo grosero. Por el contrario, el Cine aborda ese tema con tono amable, desprovisto del propósito disolvente de establecer rencillas o diferencias hondas entre individuos de uno y otro sexo.

Ese es el sentido que tiene la película estrenada ayer en el «Encanto». Mr. y Mrs. Reardon no caen en una lucha áspera por controlar la vida que llevan en común. El, conscientemente unas veces e insensiblemente otras, por medio de actitudes vacilantes o en virtud de actos rotundos, admite que ella puede estar en lo cierto. Ella, a su vez, acepta que se equivoca de vez en cuando. «Errar es de humanos» parece ser la divisa de ese matrimonio. Y aquellas mutuas concesiones entre uno y otro despojan al conflicto de toda gravedad, imprimiéndole, en cambio, un carácter francamente festivo al mismo tiempo que crean un ambiente de discrepancia cordial ajeno a todo resentimiento. Es que cada uno de los cónyuges representa un concepto y hasta una técnica diferentes acerca de cómo debe conquistarse el bienestar económico. Mr. Reardon, por más pusilánime o por más responsable, tiene la creencia de que «vale más pájaro en mano que ciento volando», y así, se resigna y se ajusta a un sueldo, modesto pero seguro, que le permite cubrir las más perentorias necesidades hogareñas. Mrs. Reardon, en oposición, alienta un gran espíritu de empresa, casi aventurero, y no duda en «tomar cualquier chance» si puede derivarse de él un éxito definitivo. De este choque de criterios arranca el pequeño problema, para gravitar con enorme fuerza cómica sobre todo este sugestivo «film».

El más notable acierto del director ha consistido en obtener el prevalecimiento de este tópico sobre todos los otros que concurren en la acción, y especialísimamente sobre los que tienen un carácter marcadamente dramático. A tal punto, que la muerte de dos hombres llega a considerarse como un simple expediente para mantener el clima detectivesco en que se desenvuelven los personajes principales. En la consecución de este objetivo —preponderancia del humor sobre el drama— se ha puesto tanto empeño que la comedia toma, por momentos, contornos de farsa, pero, como para compensarnos de sobra, son bien aprovechados para satirizar con evidente eficacia cosas tenidas por tan solemnes como la aplicación del «tercer grado», por ejemplo. Más todavía: cuando la muerte ronda al acecho, Mrs. y Mr. Reardon se enfurruñan por cuestión de pirueta más o menos.

La selección de intérpretes ha sido habilísima. La graciosa coquetería de Joan Blondell y las correctísimas maneras de Melvyn Douglas se combinan de manera tan acabada que justifican de plano las tolerancias del marido y los alocamientos de la mujer. El trabajo de esos artistas es irreprochable.

BERTA SINGERMAN EN «LA VOZ HUMANA»

Berta Singerman ofreció ayer su penúltimo «recital» en el «Principal de la Comedia». Asistió en buen número ese público eminentemente popular que últimamente, al reclamo de precios asequibles, se ha acercado al arte universal de la recitadora.

Berta dijo el «Cantar de los Cantares» en la versión de Fr. Luis. Es un trozo de poesía eterna que la artista expresa con insuperable aliento. Ningún lirismo es tan difícil de comunicar a un auditorio de nuestros tiempos como el de la Biblia. El mundo era entonces joven, vivía en contacto directo y cotidiano con su Dios, la revelación y el milagro le eran cosas diarias. Bastaba asomarse al campo o a la plaza pública para tocar lo poético en sus pristinas esencias. Hoy lo teológico y lo místico son zonas más privadas; el mundo se nos aparece como algo muy acotado y explicado; el éxtasis y el asombro—clímas esencialmente poéticos—son menos frecuentes y, sobre todo, menos públicos. Pero la Singerman recoge de los versículos salomónicos la sustancia inmortal. Su recitación no entra sólo en el sentido de los cánticos, sino en el valor plástico de sus imágenes y en la musicalidad interior que los rige; es decir, en aquellos elementos de la poesía que no envejecen.

La querida artista porteña anuncia para mañana su «recital» de despedida. Días después partirá para Centro América y México, en seguimiento de su «tcurnée» continental.

Para despedirse de este nuevo público de sus «recitales» popularísimos, Berta ha elegido su más resonante éxito dramático: «La voz humana», el monodrama humanísimo de Cocteau.

La manera como la Singerman interpreta esta obra es suficiente para advertir la cantidad y calidad de actriz que hay en ella. Al escribir «La voz humana» Cocteau se propuso acumular dificultades de carácter teatral. En un concurso de histriones no se podría elegir mejor pieza de prueba.

«La voz humana» es un caso de mujer abandonada. Cocteau nos presenta a la víctima en un instante en que sólo el hilo del teléfono por donde su voz corre la ata al ser que era suyo. Un golpe de receptor y todo habrá terminado. ¡Cuántas veces el destino de un hombre, su alegría o su dolor, su triunfo o su derrota, penden también de un hilo, de un suceso en apariencia simple e insignificante!

La protagonista se agarra a ese último cable como una náufraga. Mientras la voz del «otro» vibre en la placa hay esperanzas. Cuando cese de vibrar, se borrará la visión de la orilla y todo quedará envuelto en una misma ahogadora tiniebla.

¿Imagináis la angustia de esa mujer asida desesperadamente a un amor que se va y del cual no quedan ya más que unas palabras de lejos, martilleando la oreja?

Pues bien, Berta Singerman se posesiona de toda esa angustia sin márgenes y se la comunica al público con un verismo casi cortante. Quien no ha oído «La voz humana» a Berta no sabe hasta qué punto el arte de una actriz puede conmover las fibras más escondidas, más inéditas diríamos, de la sensibilidad humana.

Esta obra marca el tono del «recital» de mañana, en el que figuran también la hermosa «Canción de la vida profunda», de Barba-Jacob; «El cuervo», de Poe; «El milagro pequeño», de Casona, etc.

Será, sin duda, cordial la despedida que el público —digamos más bien el pueblo— de La Habana tributará a Berta Singerman en la tarde de mañana.

FRANCISCO ICHASO

PAYRET HOY GRAN EXITO!
TROPICAL Films de Cuba presenta la mas bella de las películas, la mas perfecta! GRAN Argumento!!!
EL ULTIMO ENCUENTRO
CON LA NUEVA PAREJA del ROMANCE PERFECTO!
Amanda LEDESMA y Floren DELBENE
5 HITS MUSICALES! OIGALOS!!! Pistolerismo! Amor, Tangos! Melodías! Fox! Valses! del mismo autor de "AYUDAME a VIVIR" Un Orgullo de Argentina Sono Film.
Oiga cantar a Amanda LEDESMA!!!

N O T A S

«LAS AVENTURAS DE MARCO POLO» EN EL FAUSTO

Todas las emociones que puedan hacer vibrar intensa y humanamente un corazón; todas las exaltaciones que enardecer puedan a un auditorio, por acostumbrado que estuviere a los espectáculos de esta naturaleza, nunca habrán alcanzado un tan alto e insuperable grado como el que «Las Aventuras de Marco Polo» lograra. ¡Solamente un Samuel Goldwyn es capaz de producir un film con tantos y tan inconmensurables valores técnicos artísticos y emocionales...! Gary Cooper, el gran actor nos ofrece en «Las aventuras de Marco Polo» la mejor interpretación de su brillante carrera. Completa el programa la film de acción dinámica y vertiginosa «A toda velocidad» con Frankie Darro. Además, el graciosísimo cartón en colores «Aires Musicales», y el Noticiario Universal. Los precios: 30 centavos de 2.30 a 6.30 y 40 centavos después. Niños, a todas horas, 20 centavos y Tertulia familiar 15 centavos.

«Las aventuras de Marco Polo» se exhibe a las 3.07, 6.22 y 9.58.

Y «A toda velocidad», a las 4.59 y 8.35.

El martes, Artistas Unidos presentan con verdadero orgullo, la maravillosa producción de David O. Zeiznick, enteramente en tecnicolor «Aventuras de Tom Sawyer». Viendo esa film de excepcional belleza, usted volverá a los gloriosos días infantiles; usted gozará infinitamente, porque, en cada escena, usted encontrará algo de su propia vida, algo... que sólo morirá con usted y que solamente usted podrá comprender y tasar en su justo valor; algo que le hablará en el idioma que sólo entienden el corazón y el alma y que no existen palabras en ningún idioma para poderlo expresar con fidelidad absoluta...! El espectáculo que encierra todas las emociones bellas que embargar puedan al corazón humano...! La película que usted no podrá olvidar mientras viva...! También se estrenará el emocionantísimo drama «Sedas y estribos», con Herman Brix y Toby Wing.

Pronto: la magnificente superjoya «Paraíso Robado».

"Sucedió en la HABANA"
realizada por RAMON PEON

Contiene: MUSICA MUJERES BAILES TIPICISMO ROMANCE INTRIGA PAISAJES COMICIDAD EMOCION

Esta producción, máximo esfuerzo de la cinematografía cubana será PRE-ESTRENADA los días 6 y 7 del próximo mes de Julio, en

"RADIO-CINE"

Precedida de un prólogo en el que intervendrán la Orquesta PELICULAS CUBANAS, dirigida por el maestro Gonzalo Roig y los propios artistas que la filmaron.

Para estas funciones las localidades son numeradas.

YA ESTAN A LA VENTA.

Haga las reservaciones por el teléfono M-1407.

NACIONAL: BLANCA NIEVE Y LOS 7 ENANITOS». 20 Y 30 CTS.

Un éxito grandioso para la R. K. O. Radio y para el teatro Nacional han constituído las primeras exhibiciones, a precios populares de «Blanca Nieves y los 7 enanitos» la obra prodigiosa, tanto técnica como artística, que solamente el genio consagrado de Wald Disney, el «papá» de Mickey Mouse, el Pato Donald, y Pluto, podía realizar. Tres años para hacerla ¡mil artistas trabajando! hora y media para verla!

Hoy vuelve a exhibirse «Blanca Nieves y los siete enanitos» conjuntamente con el poderoso drama R. K. O., «Los Mensajeros del peligro», por Sally Eylers, y Harry Carey, además «Paso a la belleza», variedad Metro en colores.

La función es continua, comenzando a las 2 de la tarde y «Blanca Nieves y los 7 enanitos» se exhibe a las 3.30, 6.30 y 10 de la noche.

«Los mensajeros del peligro», a las 2.20, 5.19 y 8 y 25 p. m. Suprimidos todos los pases.

Una gran noticia para los fanáticos de boxeo, batiendo un record de velocidad, la Universal Pictures, presenta el lunes en el Nacional la película del match de boxeo relámpago, donde Joe Louis noqueó a Max Schmeling en 2 minutos y 4 segundos, además se estrena en Cuba «Almas sin rumbo», una bonita producción Universal, por John Boles, Madge Evans y Bruce Cabbott. Los precios serán 20 y 30 centavos.

El jueves: será el estreno de «Nueva York turbulento», una de las mejores películas del momento, con una constelación de estrellas y atracciones del radio y del teatro, Phill Regan, Ann Dvorack, Leo Carrillo, Luis Alberni, Henry Armetta, las orquestas de Cab Calloway y Ted Lewis y «Las Estrellas Negras de Harlem» que estuvieron recientemente en la Habana.

RADIO CINE HOY

EXITO del ESPECTACULO WARNER con
Errol FLYNN
Olivia de Havilland, Basil Rathbone, Claude Rains
Las AVENTURAS de ROBIN HOOD"
Antes de 6 p.m. 50 Después 60 Niños 20 Tert. 30
Exclusiva de RADIO CINE hasta Septiembre!
toda en TECHNICOLOR

LUNES
JOAN SPENCER
CRAWFORD-TRACY
en
MANIQUI"
La mejor película de la GENIAL ESTRELLA Joan Crawford!!!

LA MEJOR COMEDIA DEL AÑO EN EL ENCANTO

Vea al detective Joan... y a su no menos detectivesco marido Melvyn... descubrir al más osado criminal... entre una mezcolanza original de comedia... música... y romance...! «Siempre hay una mujer», parece absurda, pero, es una comedia arrebatadora... con ángulos de aventuras emocionantes...! Es una verdadera sinfonía de risas y carcajadas...! Y, sobre todo con Joan Blondell, más interesante que nunca, y Melvyn Douglas, ofreciendo en esta super-divertidísima comedia más gracia que nunca. «Siempre hay una mujer» se exhibe hoy acompañada del delicioso drama «Corrupción», con Preston Foster, Evalyn Knapp y Michael Auer. Completa el programa la despampanante comedia «Noche de Tontos», el graciosísimo cartón «La Vaca Mecánica» y el Noticiario Fox Movietone. Los precios: 30 centavos de 2.30 a 6.30 y 40 centavos después. Niños, a todas horas, 20 centavos.

«Siempre hay una mujer» se exhibe a las 3.22, 6.44 y 10.37, y «Corrupción» a las 4.42 y 8.31.

El lunes, extraordinario programa de la Paramount...! Dos soberbios estrenos en Cuba: Akim Tamiroff, Anna May Wong y Gail Patrick en «Verdugo de sí mismo». La tragedia del hombre que todo lo podía... hasta que se enamoró perdidamente de una mujer que lo rechazó; el hombre que los políticos adulaban y los más empedernidos criminales obedecían de modo que su capricho era ley, encontró una débil mujer que fué la muralla contra la que se estrelló... Usted vió a Akim Tamiroff en «El general murió al amanecer» y en «El Bucanero». En ambas producciones lo encontró estupendo... pero, véalo ahora en «El verdugo de sí mismo», donde se nos presenta en el role del protagonista de un drama que cautiva y emociona por su intesidad trágica y sus situaciones subyugadoras. ¡El Enemigo Público número 1, frente a frente a la más exclusiva dama de sociedad...! El otro gran estreno es el espectacular drama de gansters «Piratas de encrucijada», admirablemente interpretado por Mary Carlisle, Lloyd Nolan, Evelyn Brent y Larry Crabber. El terror que ha hecho vivir a los americanos horas de pánico...! Los asaltos en carreteras americanas por una pandilla de criminales que la ley no podía atrapar...! Cómo un G-Men tuvo que meterse a bandido para penetrar en los secretos de la magnífica organización de malhechores a fin de exterminarlos, es el tema que mueve la trama poderosísima de «Piratas de encrucijada».

MARTI: LA FIESTA DEL CONCURSO EL DOMINGO

El domingo a las 10 de la mañana, es decir, pasado mañana, la Compañía Infantil del Radio Escenario Martí, pasa por uno de sus días más felices, pues se celebra una función para determinar cuál es la niña o el niño de esa Compañía que resulta triunfador en el concurso de simpatía iniciado por el periódico «Patria». Para ese fin se hará el escrutinio final en presencia del público quien podrá acto seguido aplaudir al triunfador o a la triunfadora.

Para satisfacción del público que asista a ese evento toda la Compañía Infantil tomará parte en un magno programa de variedades en el que los pequeños actores y actrices tendrán múltiples oportunidades de lucimiento.

El programa empezará a las 10 en punto con exhibición de películas sensacionales, muchos cartones, comedias, etc., después se hará el escrutinio y acto sebuido el show de variedades.

Aunque el programa empieza a las 10 de la mañana el teatro se abre desde las nueve para que las familias tengan fácil acceso a las localidades que prefieran.

Los precios para esta tanda infantil del domingo a las 10 de la mañana, son 15 centavos los niños y 20 centavos los mayores. Tertulia, 10 centavos.

Es de esperarse que todos los niños de la Habana tengan especial empeño en congregarse en Martí el domingo por la mañana.

Cartel del Día

POR LOS TEATROS

PRINCIPAL: A-6737. A las 9: «El potro del martirio» y «María Belén Chacón».

MARTI: M-2724. A todas horas: «La sirena del puerto» y variedades.

POR LOS CINES

FAUSTO: M-7800. A todas horas: «Las aventuras de Marco Polo», «A toda velocidad» y cartón.

ENCANTO: M-6055. A todas horas: «Siempre hay una mujer», «Corrupción» y cartón.

NACIONAL: A-6700. A todas horas: «Blanca Nieve y los 7 enanitos», «Los mensajeros del peligro» y variedad.

CAMPOAMOR: A-7054. A todas horas: «Pasión salvaje», «Rayos siniestros» y revista.

ALKAZAR: A-6869. A todas horas: «Charlie Chan en Montecarlo», «Perdiendo se gana» y comedia.

AUDITORIUM: F-4455. «Alma bravía» y «Castillos de Naipes».

TRIANON: F-2403. «Loca por la música» y «Dilema».

RIVIERA: F-2040. «Siempre hay una mujer» y «Hombres de coraje».

RADIO-CINE: M-1407. — «Robin Hood», cartón y variedad.

PAYRET: A-7157. «El último encuentro» y «Rey sin corona».

NEPTUNO: M-1515. «Cuidado con el amor» y «Feliz desengaño».

OLIMPIC: F-3711. «La baronesa y el mayordomo» y «La ciudadela del silencio».

FLORENCIA: U-3533. «Feliz desengaño» y «La voz de la conciencia».

INFANTA: U-3700. «Goldwyn follies» y «Hollywood se divierte».

ROXY: FO-3255. «No me quieras tanto» y «El séptimo cielo».

RIVOLI: FO-1130. «La ciudadela del silencio» y «Seducción».

REINA: M-2272. «Victoria, mujer y reina» y «La nueva cruzada».

RIALTO: M-1831. «El último bandido» y «Paso a la juventud».

LARA: M-24214 «La casta Susana» y «Lorenzino de Médicis».

PRADO: M-2822. «Su gran éxito» y «¿Quién carga con el muerto?».

VERDUN: A-9206. «Las aventuras de Robinson Crusoe» (serie completa).

ACTUALIDADES: M-5575. «Los últimos 100 días de Napoleón» y «Nitchevo».

LIRA: M-4474. «El gran desquite» y «Noches de bohemia».

MAJESTIC: M-4477. «Bajo el cielo de México» y «El misterio del camerino».

BELASCOAIN: U-5200. «Loca por la música» y «Vuelo nupcial».

CUATRO CAMINOS: M-3676. «La ley que olvidaron» y «Guerra a muerte».

VIVES: F-3128. «Rosalía» y «Melodías de Broadway de 1938».

GRIS: F-5292. «Dominó violeta» y «Seducción».

MODERNO: X-1305. «La ciudadela del silencio» y «El dominó violeta».

SANTOS SUAREZ: I-4600. «La llorona» y «La cuna vacía».

WILSON: U-5863. «El maestro Levita» y «El derecho a la vida».

TOSCA: I-3099. «La baronesa y el mayordomo» y «Tuyo es mi querer».

INGLATERRA: M-5527. «El maestro Levita» y «El derecho a la vida».

CUBA: M-9796. «La novia de la armada» y «Contrabando de oro».

ROJO: M-4794. «Janitzio» y «Allá en el rancho chico».

UNIVERSAL: (Egido y Monte).— «Ora, Ponciano» y «La carrera de la muerte».

BELGICA: A-9128. «La zandunga» y «A tiro limpio».

VIOLETA: M-3238. «Chan en la ópera» y «Segunda luna de miel».

ESCUCHE POR SU RADIO A
Tito GUIZAR - Dorothy LAMOUR
Roberto SOTO con su Cía. Hermanas ASENCIO
Agustín LARA — Henos DOMINGUEZ
9:45 p.m. HOY Gran Premier de
"Embrujo del TROPICO"
Una Película Paramount — será ESTRENADA en el Teatro ENCANTO Julio 11-12-13
XEWW 9.500 Kil.
Paramount Pictures

LINA D'ACOSTA
— EN —
«MARIA BELEN CHACON»

HOY! HOY!
El acontecimiento artístico del año, en la «Comedia», con la Cía. Alberto Garrido.
60 Cts. luneta — 30 Cts. butaca
(La diva lucirá modelos de «El Encanto»)

BERTA SINGERMAN DIRA ADIOS A LA HABANA MAÑANA

Por última vez oiremos a Berta Singerman decir como nadie lo dijo en el mundo, toda la exaltación, toda la alegría y toda la tristeza de los poetas.

Berta Singerman se va de Cuba para continuar su tournée y anuncia para mañana sábado a las 5.30 de la tarde en el Teatro Principal de la Comedia su último recital poético con el cual dirá «Adiós a la Habana». Este recital es también de carácter popularísimo.

El programa del recital de despedida es el siguiente: I. «Canción de la vida profunda», Barba Jacob; «Amor», Lope de Vega; «La Nacencia», Luis Chamiso; «Poemas de niños», de Rabindranath Tagore; «El día que me quieras», Amado Nervo. II. «El Cuervo», Poé; «Canción antigua», Anónimo; «El milagro pequeño», Casona; «La fuente enferma», Palazzeschi; «Dulce milagro», Juan de Ibarbourou. III. La Voz Humana, monodrama en un acto de Jean Cocteau.

El precio de las localidades es: Palcos, $3.60; lunetas, $0.60; Butacas, $0.40 y $0.30.

RADIO CINE: ERROL FLYN EN «ROBIN HOOD»

Hasta el domingo solamente exhibirá el amplio Radio-Cine, la formidable producción de la Warner titulada «Las aventuras de Robin Hood» de la que son intérpretes principales Errol Flinn con Olivia de Haviland, Claude Rains y Basil Rahtbone, desempeñando magistralmente una de esas leyendas caballerescas de la época de Ricardo Corazón de León, filmada totalmente en precioso tecnicolor, con todas las escenas tomadas al natural. No deje de ver ahora este magnífico espectáculo en el más grande teatro de Cuba. Emoción constante, duelo a espadas, lucha a muerte entre normandos y sajones y entre todo un romance de amor.

También se exhibe para completar el programa un lindísimo documental explicado en español titulado «La Perla de las Antillas», un gracioso cartón en colores titulado «Una araña que no araña» y además el estreno como todos los viernes del último Noticiero.

Los precios: Luneta y primer piso, 50 centavos antes de las 6 y media día y después 60 centavos; los niños, 20 centavos y la Tertulia, entrada por Concordia 20 centavos.

El lunes: un gigantesco programa de la Metro con dos estrenos «Maniquí» un poderoso drama que interpretan Joan Crawford y Spencer Tracy, con la linda comedia de largo metraje «Casorio en puerta», de Robert Young y Florence Rice.

Muy pronto: La película que honra a Cuba titulada «Sucedió en la Habana» con Rita Montaner, Luana Alcañiz, Juan Torena, Carlos Orellana (el tío Lamparita), Garrido y Piñero y la colaboración de otros artistas del cine y el teatro.

MARTI: NUEVO PROGRAMA Y AFICIONADOS

Radio Theatrical Ten Cents, sostiene la continua variedad de sus programas. Tanto en la pantlla como en la escena. Hoy en su programa continuo que empieza a las tres de la tarde, exhibe como atracción principal de la pantalla la interesante película «La Sirena del Puerto», por Dolores del Río y Richard Dix y además varios asuntos cortos de actualidad. En la escena y en turno de 6.30 y 9 de la noche presenta un vistoso espectáculo en su revista titulada «Mantones y Mantillas», en la cual se presentan diez números distinto de variedades y hay vistosos conjuntos coreográficos.

Debutan en este show, la elegante y bella cancionetista española Lolita Domínguez, contratada directamente en España por Radio Theatrical Ten Cents y también hace su presentación en este conjunto Pilar Muñoz, la dinámica vedette.

Todo este espectáculo en la pantalla y en la escena puede verlo el público por el ínfimo precio de 15 centavos hasta las 6 de la tarde y 20 centavos después y en tertulia solamente por 10 centavos a todas horas.

Además de todas estas atracciones a las 9.30, «La Escala de la Fama» presenta otro conjunto de aficionados con grandes premios, para los triunfadores; La Escala de la Fama dará sus concursos casi diariamente, para llegar pronto a la primera presentación de los que resulten premiados y hacer la selección para el gran evento artístico que prepara y que será una gratísima sorpresa para el público y para los mismos aficionados. Las inscripciones pueden hacerse diariamente en el teatro Martí de 10 a 12 de la mañana.

HOY: JOAN BLONDELL Y MELVYN DOUGLAS EN EL RIVIERA

Hoy vestirá sus mejores galas este elegante teatro, por presentar a Joan Blondell y Melvyn Douglas en la mejor comedia filmada hasta ahora «Siempre hay una mujer», con la colaboración distinguida de Mary Astor y Frances Drake. Una comedia con características de desenfreno. Una verdadera orgía de motivos risibles... una catarata de hechos felices que lo guiarán entre una corriente de felicidad hasta un desenlace inigualable... a carcajada pura...! Conjuntamente se estrena la emocionante film «Hombres de coraje» con Noah Beery Jr. Completa el programa el Noticiario Paramount. Los precios: 30 centavos por la tarde y 40 por la noche. Niños, tarde y noche, 20 y Tertulia 15 centavos.

Mañana y el domingo, el gran favorito Gary Cooper en su suprema creación, «Aventuras de Marco Polo», un espectáculo gigantesco y fascinante que trae a la vida una de las más extraordinarias figuras de todos los tiempos: Marco Polo, el hombre que cambió el curso de la historia de la humanidad. También se exhibirá la ultra-simpatiquísima producción «Adiós Broadway», con Alice Brady y Charles Winninger.

El lunes, «Angeles vengadores», la siniestra historia de un imperio invisible de encapuchados que llevó sus nefastas actividades al extremo de asesinar a latigazos al director de un periódico y a un gobernador por oponerse a sus feroces designios...! A petición se presentará el drama gigante «La ciudadela del silencio», con la adorable Annabella.

El martes, una exquisita página dramática y sentimental de la vida misma, traida a la pantalla con el supremo realismo por el «mago» David O. Zelznick: «Aventuras de Tom Sawyer», enteramente en tecnicolor y adaptación magnífica del más famoso libro de Mack Gwain. Dirigida por el creador de «Loca por la música»: Norman Taurog. Un poema de amor...! Un himno glorioso a la juventud...! Un bálsamo milagroso para el corazón y para el alma...!

HOY: DOROTHY LAMOUR y RAY MILLAND en el CAMPOAMOR

Vea una montaña derrumbarse... como un castigo de la naturaleza sobre un pueblo salvaje...! Vea una muchacha arrojada a centenares de hambrientos cocodrilos, para aplacar las iras de un Dios loco...! Vea los ritos exóticos de una tribu que tenía su templo bajo tierra...! Vea millares de feroces cocodrilos devorar una aldea entera de salvajes...! Vea un aeroplano caer en los tentáculos de un tifón... y arrojar a sus pasajeros a la más extraña aventura de amor que concebir se pueda...! «Pasión salvaje» es la película que toca las fibras más recónditas del alma por su acción intensa y su exquisitez de escenas de amor primitivo que ofrece el romance de los protagonistas: Dorothy Lamour y Ray Milland. Totalmente en maravilloso tecnicolor. Una historia de amor de la jungla de una de las idílicas islas de los mares del Sur... paraíso de romance y de aventura...! donde las escenas de terror y ternura, le harán vivir la realidad en sueño...! Conjuntamente se estrena el crispante drama de misterio «Rayos Siniestros» con Don Terry y Rita Hayworth. Completa el programa el hilarante cartón «Avestruz Ozzie» y el Noticiario Fox Movietone. Los precios: 20 centavos de 1.30 a 6.30 y 30 centavos después. Niños, a todas horas, 15 centavos y Tertulia familiar, 10 centavos.

Siniestra...! Sensacional...! Una página terrorífica... que le trae un mensaje que usted no puede ignorar. Esto es «Angeles vengadores», el vigoroso drama que se estrena el lunes. Un Kiu-Kius-Klan de criminales, que invocando un nacionalismo recalcitrante, sólo servía para cometer desmanes y crímenes que facilitaban la ambición de un juez sin moral y principios humanos. La trágica secta de los encapuchados de «Angeles vengadores» sumía al país en los profundos abismos de un lago de sangre... Sangre de justos e inocentes, víctimas propiciatorias del terror...! Otra gran atracción de este programa es el estreno de la espectacular super-producción Alexander Korda, «La vuelta de Pimpinela Escarlata». La Francia revolucionaria que tras segar en la guillotina las cabezas de toda la familia real, se defendía heroicamente contra todo y contra todos; y las hazañas de un valeroso y audaz noble inglés empeñado en la salvación de su iguales a riesgo de su propia vida, son la esenci ade este formidable espectáculo dramático que conmoverá a todos los públicos.

HOY: «CHARLES CHAN EN MONTECARLO» EN EL ALKAZAR

«Charlie Chan en Montecarlo» ofrece al gran detective chino, Charlie Chan, el caso más desconcertante que jamás se le presentara en su larga y brillante carrera policíaca...! Esa sagacidad, esa parsimoniosa calma, ese conocimiento tan profundo que tenía del crimen, y la manera cómo lo descubría, llenará su alma de emoción durante el desarrollo de este intenso drama.

«Charlie Chan en Montecarlo» se exhibe hoy en este popularísimo coliseo, acompañada de la divertidísima comedia «Perdiendo se gana», con la Calamidad Pública Jane Withers y el simpático Slim Summerville. Completa el programa la hilarante comedia «Fantasma tímida» y el Noticiario Paramount. Los precios: 20 centavos de 1.30 a 6.30 y 30 centavos después. Niños, a todas horas, 15 centavos y Tertulia familiar, 10 centavos.

Siniestra...! Sensacional...! Una página terrorífica... que le trae un mensaje que usted no puede ignorar. Esto es «Angeles vengadores», el vigoroso drama que se estrena el lunes. Un Kiu-Kius-Klan de criminales, que invocando un nacionalismo recalcitrante, sólo servía para cometer desmanes y crímenes que facilitaban la ambición de un juez sin moral y principios humanos. La trágica secta de los encapuchados de «Angeles vengadores» sumía al país en los profundos abismos de un lago de sangre... Sangre de justos e inocentes, víctimas propiciatorias del terror...! Otra gran atracción de este programa es el estreno de la espectacular super-producción Alexander Korda, «La vuelta de Pimpinela Escarlata». La Francia revolucionaria que tras segar en la guillotina las cabezas de toda la familia real, se defendía heroicamente contra todo y contra todos; y las hazañas de un valeroso y audaz noble inglés empeñado en la salvación de su iguales a riesgo de su propia vida, son la esenci ade este formidable espectáculo dramático que conmoverá a todos los públicos.

Suscríbase al DIARIO DE LA MARINA por los teléfonos M-7911, M-7912 y M-7913, y por medio de sus agentes en todo el territorio nacional

Gran Teatro PAYRET Estreno en Cuba
Desde el LUNES 27
LA MAS FAMOSA de las ZARZUELAS ESPAÑOLAS!!!
BOHEMIOS
Música del Mtro. Amadeo Vives
Interpretada por
Emilia ALIAGA Antonio GATON
Antonio PALACIOS
Distribuida por INTERNATIONAL Films

GACETILLAS

AUDITORIUM: WALLACE BEERY EN «ALMA BRAVIA»

En nuestros días han surgido del bajo mundo, muchos hombres que por su temerarias empresas, han captado la imaginación del público y escalado una triste, pero célebre popularidad.

Es innegable que estos bandidos tienen personalidad y merecen «la gloria» que se les concede; pero aquellos de otras épocas, como los que aparecen en «Alma Bravía», tienen un encanto que fascina más aún la imaginación.

«Alma Bravía» es una página romántica y aventurera de los días cuando el Oeste americano, era una región infestada de malhechores temerarios, que no reconocían más leyes que las que les dictaban su ambición y sus caprichos.

En élla podemos apreciar «todo lo bueno que hay en el corazón de los malos y todo lo malo que hay en el de los llamados «respetables». Entre los primeros se encuentra nuestra principal figura, que en la pantalla es admirablemente interpretada por Wallace Beery, ese formidable actor que siempre alcanza un triunfo superior en todas sus creaciones.

Virginia Bruce, Bruce Cabot, Lewis Stone y Dennis O-Keefe, le secundan admirablemente. Vea hoy en nuestras tandas elegantes de 5:15 y 9:45, la gran película «Alma Bravía».

Y en los turnos de 4 y 8:30: «El castillo de naipes», simpática comedia con Frank Morgan, Florence Rice y John Beal.

El domingo desde la 1:30 «Alma Bravía» y «Castillo de Naipes».

El lunes: Martha Eggerth, la gran soprano y actriz en «Vuelan mis canciones».

El martes Artistas Unidos presentan a Barry K. Barnes y Sophie Stewart en la sensacional producción de Samuel Goldwyn «La vuelta del Pimpinela».

TRIANON: «LOCA POR LA MUSICA»

Dos grandes películas figuran en el programa que ofrece hoy este favorito y ventilado Cine, presentando en sus tandas de 5:15 y 9:45 la extraordinaria super joya musical titulada «Loca por la Música», tercera película que nos brinda el incomparable arte de la seductora Deanna Durbin, donde nos deleita al cantar el «Ave María», de Gounod, acompañada por los Niños Cantores de Viene, así como numerosas piezas de gran valor.

Secundan a la popular Deanna, el popular actor Herbert Marshall, Arthur Treacher y Gail Patrick.

La otra película a las 4:00 y 8:30 se titula «Dilema», interesante en toda su trama, con la notable pareja de Fay Wray y Kent Taylor.

Se completa este soberbio programa con Cartón y Variedad.

Mañana: La triunfal joya musical con la excelsa diva Martha Eggerth, secundada por el magnífico actor Hans Jaray y la célebre orquesta Filarmónica de Viena.

El lunes: Dos soberbias películas: «Alma Bravía» por Wallace Beery, además de «Castillo de Naipes».

VEASE MAS GACETILLAS EN LA PAGINA OCHO

M.E.C.D. 2016

Cardenenses

SAN JUAN BAUTISTA
La festividad de hoy.

No olvido una fecha.
La de hoy.
Las de San Juan Bautista qu el almanaque católico señala para el 24 de Junio.
Es el día de saludos.
De felicitaciones.
Recordaré, entre las damas, a la señora Juana Arechabala viuda de Malet, hoy residente en el extranjero; Juanita Brito viuda de Alvarez, Juana Toranzo de Sánchez, Juana Catalina Iturrioz de Vadillo, elegante esposa del señor Alberto Vadillo, del alto comercio local.
Juana Díaz de González, Juana Díaz de Díaz, Juana Soler de Piloto, Juana Menéndez de Ríos, Juana Díaz de Menéndez, Juana Rosa Bastanzun de Suárez, Juana María Leiva de Ruiz, Juana Rosa Brito de Juan, Juana María Cabrera de Pomar, Juana Rosa Aizola de Morón.
Un grupo de señoritas.
Grupo elegante.
Juana María Lavelle, Juana Sabina, Juanita Reinosa, Juanita Zayas, Juana María Alvarez, Juanita López, Juana Enríquez, Juana Arestuche, Juana María Bueno.
Muchos los caballeros.
Una larga relación.
Como todos los años en este día, escribe mi pluma en primer término el nombre del doctor Juan de Rojas, el hábil cirujano cardenense que tantos éxitos ha sabido conquistar en su profesión y al frente de la bien montada Clínica Cárdenas.
Envíole mi saludo.
Que es afectuoso.
Tengo un recuerdo cariñoso para el afable caballero y dilecto amigo del cronista, señor Juan Castro, de los altos jefes de esa importante firma de Humara y Lastra S. en C., que representa en Cuba la famosa R. C. A. Víctor.
Hoy tendrá congratulaciones.
Muchas congratulaciones.
Juan Costa Vega, siempre atento amigo.
Juan Quintana, fundador de la importante mueblería que hoy lleva su nombre.
Juan Fernández, al frente de la Compañía Unión Industrial.
Juan S. Otero, el doctor Juan Godoy, Juan Rodríguez, Juan Irigoregaray, de la acreditada firma de Irigoregaray y Blanco; Juan Jaimes, propietario de la acreditada carretería «El Porvenir»; Juan López Martínez, Juanito Lafont, Juan Sánchez, Juan Rodríguez Pérez, Juanito Arenal.
Juan Caparó, el admirado artista tipográfico dueño de los talleres de su nombre.
Juan Véliz, Juan Dalmau, Juan Menes, Juan Rodríguez León, Juan Manuel Villar, Juan M. Cué, Juan Reyes, Juan Cordero, Juan Antonio Alfonso, Juan Antonio Moreno, Juan Haro y su hijo, Juanito Cruz Alvarez, Juanito Obregón, uno de los altos jefes de la Casa Arechabala, fabricantes del superior Ron «Havana Club».
Juan Abrahantes, culto escritor; Juan Domínguez, Juan Higinio Ojeda, Juan Gances, Juan Bilbao, Juanito Fernández, Juan López, el buen amigo y acreditado comerciante; Juan Suárez y los sacerdotes R. P. Juan Vila, Juan San Antonio Tonontegui y Juan de los Dolores Fernández.
A todos nuestro saludo.
Afectuosamente!

Aniversario de bodas.

De feliz matrimonio.
En la fecha de hoy.
Los sociables esposos señora Emelina Cervera y Mario del Valle Báez, que en este día celebran encantados su cuarto año de casados, rodeados de dichas supremas.
Reciban mi saludo.
Con mi enhorabuena.

A Varedero.

Sigue el desfile.
De incontables temporadistas.
Se acaban de instalar allí para disfrutar del verano en la Playa Azul los familiares del ingeniero Raúl Castro, de la señora Panchita Sánchez viuda de Martínez, del señor Laureano Gutiérrez y los jóvenes esposos señora María Josefa Freyre y Carlitos La Rosa con la bella señorita Esther Freyre, estos últimos de Calimete.
A todos feliz temporada.
Eso les deseo.

Mi pésame.

Mándolo sentido.
Para un querido amigo.
El prestigioso galeno doctor Pedro Hernández Gonzalo, catedrático de la Universidad Nacional y notable especialista de garganta, nariz y oídos, que acaba de perder a su querida madre, la que fué respetable señora Concha Gonzalo viuda de Hernández, que expiró el lunes en la capital de la República, constituyendo ello un gran dolor para el citado y todos los suyos.
Me asocio a ese duelo.
De todo corazón.

Maricusa Smith Castro.

Un saludo de bienvenida.
Para gentil colegiala.
La atrayente Maricusa Smith Castro, hija de los distinguidos esposos señora Concha Castro y el doctor Frank Smith Mora, presidente del Club Náutico de Varadero y reputado galeno, cuya jovencita procede ahora del prestigioso Colegio del Sagrado Corazón de Jesús del Cerro, en la Habana, donde cursa sus estudios.
Viene de vacaciones.
La graciosa cardenense.
Vacaciones de verano que pasará en Varadero junto a sus papás y hermanos.
Séanles felices.
Muy risueñas.

Los remeros del Náutico.

En Varadero ya.
En plenas prácticas.
Sobre las azules aguas de Varadero colocan sus remos esos ases del músculo que dirige Luis Estévez y que se preparan para las regatas de Cienfuegos y las de Varadero, las primeras el 10 de Julio y las segundas el 31 del mismo mes.
Cuentan con canoa nueva.
Acabada de adquirir en el Norte.
También el Náutico ha comprado una lancha motor para el mejor desenvolvimiento de las actividades del coach Estévez.
Hay buenas perspectivas.
Magníficas.

El homenaje del Tennis.

El de Luis del Valle.
Se ha pospuesto.
Será para fecha más adelante esa comida bailable que en honor al querido don Luis del Valle preparaba el Club de las Quintas para el sábado 25 próximo.
Por la linda Beba Etchegoyen.

En Méndez Capote.

Garndes festejos.
El 24 de Junio.
Para celebrar al Patrono de ese pueblo San Juan Bautista se ha acordado el siguiente programa:
8 a. m. Comunión general por los fieles con bautizos todo el día y misa cantada.
9 a. m. Presentación de la comitiva a los dirigentes de los actos.
2 p. m. Descubrimiento del pollo enterrado.
2 y media p. m.—El sartén y carreras en saco.
3 p. m.—Palo ensebado y torneo de cintas.
4 y media p. m. Repartición de premios a los ganadores que serán entregados por el alcalde municipal de Cárdenas, señor Adolfo Hernández Escalada.
5 p. m. Grandioso procesión de San Juan Bautista, Patrón de este barrio.
A las ocho de la noche, grandes bailes, uno de ellos amenizado por la elogiada orquesta Somaville de Matanzas.
De El Liceo de esta ciudad sale una excursión de alegre juventud a las ocho y media de la noche para el baile.
De gala Méndez Capote.
De gran gala!

Francisco González Bacallao.

EMULSIÓN 'KEPLER' MARCA DE FABRICA

DE ACEITE DE HÍGADO DE BACALAO CON EXTRACTO DE MALTA

Repone las energías derrochadas en los juegos.

Da fuerzas de defensa para resistir a las infecciones

Frascos de dos tamaños en todas las Farmacias y Droguerías

BURROUGHS WELLCOME Y CÍA. LONDRES

SP. P. 2209 COPYRIGHT

Regalos.. para el día de San Juan

Le ofrecemos infinidad de artículos de suma utilidad.

Bazar Inglés

Galiano y San Miguel

BORDADOS PLISADOS — LABORES

HNAS. CAMPS

LINEA y 12 — F-5402 VEDADO.

Cuando Ud. venga a MIAMI

A compras, a negocios o pase por esta ciudad en su camino al Norte; hospédese en el situado a corta distancia del centro de la ciudad.

HOTEL DallasPark

situado a corta distancia del centro de la ciudad

Una habitación sola con baño $2.50 — 3.00 — 3.50

Doble habitaciones con baño $3.50 — 4.00 — 4.50

Un Apartamento para 2-3-4 personas— $6.00 — 7.00—8.00

Precios especiales por semana y por mes

S. E. 1st Ave. & 3rd St., Miami, Florida

INTOXICACION

En el Centro de Socorro de Mantilla, fué asistida de grave intoxicación, Ana Llanes López, de 30 años y de Carmela s/n, en el Reparto Toledo, que se produjo al ingerir tinta rápida, con el ánimo de privarse de la vida.

AMENAZAS

Guillermina Llada Floyde, de la Cueva del Humo, denunció en la Décima Tercera Estación, que Bernarda Rodríguez Pérez, del mismo Reparto, la amenazó con una tijera por cuestiones de familia.

EBRIO LESIONADO

Amadeo Cuartero Ferreán, de 49 años y de Ensenada 238 fué asistido en el Cuarto Centro de Socorro de lesiones menos graves, que se causó al caer al pavimento, después de ingerir varias copas.

EL ALCOHOL DE LAS FAMILIAS ALCO ELITE PRODUCTO - ARECHABALA

CRONICA HABANERA

ONOMASTICO

Mireille Benítez y Rodríguez Sigler, bella y muy graciosa señorita, celebra su onomástico en la festividad del día.

Aunque no recibirá, muchas flores y congratulaciones llegarán hasta ella.

LA FESTIVIDAD DE HOY.— (Continuación)

Juan Silva, miembro distinguido de los Caballeros de Colón, de Cienfuegos.
Juan Castro, el distinguido amigo, y su hijo, el joven Juan Castro y Fernández, estudiante brillantísimo de la Facultad de Medicina.
Juan José Colás, conocido corredor de la Bolsa de la Habana y amigo muy querido.
Juan Pedro Mora.
Juan Manuel Morejón, Juan Alvarez, Juan Fuentes, Juan N. Cadalso, Juan B. Posada, Juan Losada y Juan Francisco Palacios.
El coronel Juan Antonio Lasa.
Juan Govea y Boullosa.
Capitán doctor Juan Abascal Hernández, de la Auditoría General.
Juan B. Roque y su hijo Juan Manuel Roqué y García.
Juan Pedro Bombino.
Juan José Hidalgo, excapitán de la Marina.
Juan M. Leiseca, Juan A. Pessant, Juan Espinosa, Juan Cabrera, Juan Fernández de Castro, Juan B. Gastón, José Illás, Juan M. Caballero.
Juan Cintas Castro, sub-inspector de la Policía Secreta Nacional.
Juan Partagás Acosta.
Un querido amigo, Juan Menéndez Delgado, perteneciente al ramo de tabaco.
Juan Villasuso, antiguo comerciante.
Juan Romero.
Juan Fernández Armenteros, Juan Joaquín Otero, Juan Avalos, Juan Durán Albear, Juan Ruiloba, Juan Manuel Sánchez, Juan J. Queipo, Juan Figueras.
Juan Maresma Díaz.
Juan Manuel Bolívar.
Juan Ulloa.
Juan Enrique Pino y Quintana, Juan Balaguer, Juan Angulo, Juan Fernández, Juan Mir, Juan Valcárcel, Juan Sopo, Juan A. Villamil, Juan Garriga.
El comandante Juan Serra, inspector del Primer Distrito; el Dr. Juan Zaragozi, Capitán Auditor de la Policía y Jefe del Bureau de Prensa de la Policía Nacional y el teniente Juan Francisco Padrón, Jefe del Negociado de la Judicial, de la Policía Nacional.
Juan Espinosa, jefe de una numerosa familia, y su hijo Juan Manuel.
Juan Mora, de la casa Arechabala.
Juan Fonollar.
El ingeniero Juan B. Pujol.
Los conocidos jóvenes Juan Luis Bilbao, Juan Roelandts, Juan Mederos, Juan Alonso, Juan Fernández Jaren, Johnny Pella, Johnny Durland y Nieto, Juan Luis Pedro y Sánchez, Johnny Sabatés y Barraqué.
Juan E. Hernández y Juan Naranjo.
Juan Azor Juelle.
Juan M. Planas, distinguido ingeniero.
Juan Campión.
Nuestro estimado amigo el conocido comerciante Juan Roca, y su hijo Juan Antonio Roca.
Juan Alvarez García, catedrático de la Universidad.
Juan Manuel Martínez Díaz Varela.
Juan de la Barrera.
Juan Campos.
El doctor Juan Ferrer.
Juanito de la Vega, simpático niño.
Juan José Giró, Juan Hernández Cabrera, Juan Borrás y Lorda, Juan Beguiristain, Juan Díaz Martín, Juan Antonio Calderín, Juan Ramón de Céspedes, Juan Antonio Gobel.
Juanito Barbillo Lipiz, simpático y estudioso hijo de los esposos Luis Barbillo y Rosalía Lipiz.
El capitán Juan A. Estévez, Jefe de la Casa Militar del Presidente y el teniente Juan del Pino, ayudante naval del Jefe del Estado.
Juan José de la Vega, Juan León y Aguirre, Juan Ibarra, Juan Rodríguez Cadavid, Juan Ignacio Piedra, Juan Carbonell, Juan Bautista Biriol, Juan de Gorostiza, Juan Celeiro Castro, Juan Díaz Cruz y Juan Morilla Ortiz.
Juan Lorences.
Juan Castro, alto empleado de la casa «Viuda de Humara y Lastra».
Juan A. Richardson, Juan Gutiérrez Caso, Juan B. Brower, Juan López Chávez, Juan Aedo, Juan Larcada, Juan Bautista Justiz, Juan Hernando, Juan del Río.
Juan Medina, Jefe de la Secretaría del Club Rotario.
Juan Corujo, administrador de los baños «Las Playas», el acreditado balneario del Vedado, tan frecuentado por nuestras familias.
Entre los de la prensa:
Juan de la Puente, Juan J. Herrera, Juanito Solano, Juan Borctau Casanova, Juan Bautista Lamarche, Juan Prohías, Juan Luis Martín.
Juan Bonich, crítico teatral de nuestro colega «El Mundo».
Juan Gómez Sánchez, Juan M. Guerrero.
Saludamos especialmente a los estimadísimos compañeros de esta casa: Juan Antonio Pumariega, editorialista del DIARIO DE LA MARINA; Juan Castelló Montenegro, repórter destacado en el Palacio Presidencial; don Juan Corzo y Príncipe, antiguo periodista; Juan B. González Quevedo, repórter de Hacienda y Comunicaciones; Juan Ignacio Montes, Juan Abelar, Juan Uribe Echevarría, Juan Fernández y Juan Vázquez.

(Continúa en la página NUEVE)

¡¡PASEN TODOS!!

EL 28 DE JUNIO POR REINA, AGUILA y ESTRELLA Y...

!!VEAN!! a las 8 p. m. EL MAS SENSACIONAL ESPECTACULO...

¡PARA GRANDES Y CHICOS!

LOS PRECIOS FIJOS REINA AGUILA ESTRELLA

Aumenta la inquietud en Marianao a causa de que los perros callejeros siguen mordiendo a los transeúntes

En la Jefatura de Sanidad se efectuó un amplio cambio de impresiones para dejar constituídos el Jurado y el Comité del Concurso de Maternidad. Un hombre lesionado

MARIANAO, junio 23. DIARIO Habana. — El guarda jurado Eduardo Chávez detuvo a Víctor Campos Campos, natural de Agramonte, de 34 años y vecino de Esperanza 41, por haberlo sorprendido en la Quinta Avenida y Avenida Grau, fumando cigarros de marihuana. El acusado ingresó en el Vivac.

Le pasó una compresora por un pie

Pascual Blanco Caballero, de 44 años, vecino de 8 y Cuarta, fué asistido en el Hospital Militar de lesiones graves en el pie izquierdo. Declaró a la Policía que se encontraba trabajando en una obra que se realiza frente a la Ciudad Militar, siendo alcanzado por una máquina compresora, casualmente.

Fué trasladado al Hospital «Calixto García».

Varias personas mordidas

En la Casa de Socorro fueron asistidas por el Dr. Gálvez y Galletti, Leonila de la Cuesta Vega, residente en Robau 18; José Pérez Boffill, de 40 años, vecino de Boquete y Línea, y Delia García González, de 15 años, residente en Avenida de Bélgica 3, los que fueron mordidos por distintos perros callejeros.

Reclamados por el Jugado detenidos

El vigilante R. Martínez detuvo a Eleuterio Valdés Pesino por estar reclamado en el juicio 1474/38, y a Francisco Arozarena Toca, en el juicio 1475/38, los que prestaron fianza para gozar de libertad provisional.

El Concurso de Maternidad

En la Jefatura de Sanidad se efectuó un cambio de impresiones para constituír el próximo martes los Comités y el Jurado que han de laborar en el Concurso de Maternidad.

La presidencia del acto estaba integrada por el Dr. Rodríguez Barquín; Dr. Tony Cálves Hernández; Capitán Dr. A. Hernández Froment; Dr. Nogueiras y señorita Leonor Valdés Salazar.

Al cambio de impresiones asistieron representaciones oficiales y de instituciones comerciales, industriales, vecinos, propietarios, etc.

El Jurado quedó constituído en la forma siguiente: Presidente, Dr. Rogelio Rodríguez Barquín, J. L. de Sanidad; P. Acosta Fernández, Dr. T. Calves, Dr. Nogueiras, Dr. de la Unidad Sanitaria, J. M. Ramos, P. Santamarina, C. Demestre, A. Martínez, D. González, C. Martínez, E. R. Andonaegui, C. San Pedro, J. Otero y Amador Menéndez Celorio. Se dió a conocer la inscripción de 27 niños para el concurso de maternidad. El matrimonio Enrique Rodríguez Ramos, de 56 años, y su esposa Nicolasa Ibarra Carmona, de 50 años, vecinos de Manzana de Gómez 4, que se han inscripto, tienen 17 hijos vivos con excelente salud. Además tuvieron otros cuatro hijos que se murieron. Cuentan también con 12 nietos.

El próximo martes a las 8 y media se reunirán las distintas representaciones. Se invita para este acto a todas las instituciones para que tomen parte.

Sacarán a subasta casas en Marianao

Dentro de breves días, según informó Gustavo del Pozo, Jefe del Departamento de Apremios, sacarán a subastas distintas casas por no pagar sus propietarios sus respectivas contribuciones. Oportunamente se darán a la publicidad los nombres y direcciones de las propiedades.

Cesanteados dos bomberos

Por indisciplina fueron cesanteados dos bomberos en el Cuartel de Marianao. Se rumora que se harán varias cesantías más, posiblemente la mayor parte del personal.

Piden documentos al Alcalde de la Habana

El Alcalde de Marianao pidió al Alcaldes de la Caiptal una copia de los documentos que tiene relacionados con el Reparto «La Isabela», para informar a los interesados.

A. MARTINEZ, corresponsal.

EN SU ONOMASTICO

En la festividad de hoy, celebra su onomástico un distinguido galeno, el doctor Juan Levy, médico cirujano del Hospital «Calixto García», donde se ha labrado una gran reputación por sus intervenciones quirúrgicas de cirugía plástica.

El doctor Levy, que es graduado de París será objeto hoy de un caluroso homenaje de simpatía por parte de sus numerosas amistades.

Cuide la salud de su esposo. Es indispensable que esté en posesión de todo su vigor físico é intelectual. Hágale tomar comprimidos de Delbiase y el cansancio no tendrá efecto sobre él.

DELBIASE

DELBIASE - DELBIASE - DELBIASE - DELBIASE

PREVENTINA

* * *

el antiséptico moderno concentrado

Inflamaciones de la garganta. Mal aliento e Higiene bucal. Suprime el mal olor del sudor. Insustituíble para la higiene íntima de la mujer

Scott & Bowne Inc. of Cuba.
Fabricantes de la Emulsión de Scott.

LESIONADO

Manuela Frutos Valdés, de 52 años y vecina de Atarés 555, fué asistida en el Cuarto Centro de Socorro de lesiones graves en el brazo izquierdo, que según manifestó a la Policía de la Oncena Estación, se la causó en su domicilio casualmente.

OMNIBUS DE CAMAGÜEY

(LOS MEJORES DE CUBA)

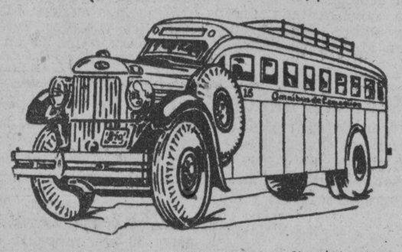

SALIDAS desde el «Hotel Pasaje» directas para Cienfuegos y Santiago de Cuba.

5.00 A. M. directo a Santiago de Cuba.
7.00 A. M. directo a Cienfuegos.
7.30 A. M. hasta Camagüey
9.00 A. M. hasta Camagüey
1.00 P. M. directo a Santiago de Cuba.
2.30 P. M. directo a Cienfuegos.
7.30 P. M. directo a Santiago (Rápido)
9.30 P. M. hasta Camagüey
11.30 P. M. directo a Santiago de Cuba.

La única única Empresa en Cuba que usa chassis marca «Mack» construídos especialmente para Omnibus.

EXPRESO con servicio de entrega inmediata, para paquetería pequeña, en toda la República.

Infórmese por los Teléfonos M-1715 y M-4838 «HOTEL PASAJE» por Zulueta.

SEGURIDAD. CONFORT. HORARIO FIJO.

HOY: SAN JUAN
Mañana: SAN GUILLERMO
¡MAGNIFICA OPORTUNIDAD!
Para Comprar REGALOS FINOS, Economizando Dinero.
CADA DIA ES MAS ARROLLADORA NUESTRA
VENTA de CIERRE

VAJILLAS — BACCARAT — PORCELANAS — CUBIERTOS
LAMPARAS — ARTICULOS PARA REGALOS

TODO MARCADO A PRECIO FIJO

CASA VERSALLES

NEPTUNO 24 Entre Industria y Consulado (Frente al Teatro «Encanto»)

CLINICA DE OJOS

DR. ENRIQUE CUELLAR DEL RIO

DIRECTOR OCULISTA

Consultas: 9 a m. a 7 p. m. REINA No. 88. Teléfono M-7766

PENSION COMPLETA

DESDE $3.50 DIARIOS POR PERSONA Y SEGUN HABITACION QUE SE DESIGNE

Habitación con vista exterior, desayuno, almuerzo y comida, disfrute de las aguas y baños minerales, del Parque de los manantiales y extensos terrenos del Balneario.

Si no puede venir a los manantiales, ellos irán a su casa pidiendo el agua a su Depósito; Tacón número 4. Teléfono A-7627.

$0.90 EL BOTELLON DE 20 LITROS

Sintonice la hora "San Miguel de los Baños" por la estación C.M.B.S., Calzada y H, Vedado, en 770 kilociclos, todos los lunes, miércoles y viernes, de 3 a 4 de la tarde

GRAN HOTEL DEL BALNEARIO

¿SE SIENTE USTED CANSADO?

TOMESE UNA VACACION EN EL "GRAN HOTEL DEL BALNEARIO DE SAN MIGUEL DE LOS BAÑOS" — EL PARAISO DE CUBA —

A 800 pies sobre el nivel del mar, en el centro de un valle primoroso rodeado de bellísimas montañas, con manantiales de AGUAS recomendadas por todos los médicos más afamados y comprobadas por más de dos siglos como milagrosas para la curación de las afecciones de las vías digestivas y urinarias, para la diabetes y todos los trastornos de la nutrición.

El Gran Hotel del Balneario es una magnífica construcción con 50 habitaciones confortables, Restaurant de primera clase, Baños y Aguas minero-medicinales, Parques y arboledas, Juegos de Salón y al aire libre, Médico Director, Farmacia, Laboratorios Clínico e Hidrológico, Rayos X, Gabinete Dental, Departamento de Fisioterapia y todos los adelantos modernos.

Confortables coches-pullman que hacen diariamente el viaje desde Zulueta y Teniente Rey (Gran Hotel) a las 2 P. M., así como pisi-corre desde el mismo lugar a las 3 P. M.

DIRIJASE AL GRAN HOTEL DEL BALNEARIO, SAN MIGUEL DE LOS BAÑOS.
INFORMACION EN LA HABANA POR EL I-3324.

M.E.C.D. 2016

G A C E T I L L A S

PAYRET: «EL ULTIMO ENCUENTRO»

Con gran éxito se sigue exhibiendo el más formidable programa del año, dos películas a cual mejor, Ría y diviértase con Joe E. Brown (Bocaza) en la super- comedia de gran risa «El Rey sin Corona» y sigue con éxito sin igual la bellísima obra argentina que ha sido una revelación por su argumento e interpretación así como por siete hits musicales a cual mejor «El último encuentro».

Los artistas son Floren Delbene con Amanda Ledesma y un selecto grupo de primeros actores. Entre los números musicales que se destacan, está el bello vals Al fin te encontré. El programa se completa con un cartón en colores y la revista semanal.

Los precios son: 20 centavos hasta las 6 y media y 30 centavos después. Niños 15 centavos. Tertulia 10 centavos.

Mañana: Este mismo programa.

El lunes: Estreno de la linda zarzuela española «Bohemios».

LA COMEDIA: LINA D-ACOSTA EN «MARIA BELEN CHACON»

Lina D-Acosta en «María Belén Chacón». Llegó el día del gran acontecimiento artístico y teatral en el Teatro de la Comedia. Lina D-Acosta, la exquisita y reputada actriz y cantante interpretará «María Belén Chacón», la deliciosa comedia lírica original de José Sánchez-Arcilla, con música inspirada y lindísima del joven compositor Rodrigo Prats.

Desde hace días en los centros artísticos de la Habana no se habla de otra cosa que del empeño de Lina D-Acosta en cantar una gran obra cubana para demostrar sus facultades en la escena, ya que en conciertos y transmisiones ha conquistado plenamente al público cubano.

Los talleres de «El Encanto» han confeccionado los modelos exclusivos que presentará Lina D-Acosta en «María Belén Chacón». Sabido es que la obra es de época actual, por lo que los trajes de Lina D-Acosta quedarán como modelos de la actual temporada.

El orden del programa de la función corrida, que se inicia a las 9, es el siguiente: primera parte «El Potro del Martirio», una revista actualista de Carlos Robreño; segunda parte, la gran obra lírica «María Belén Chacón», el acontecimiento teatral del año.

La Compañía Alberto Garrido secundará a Lina D-Acosta en «María Belén Chacón».

Los precios son altamente módicos: luneta numerada 60 centavos; balcony 50 centavos y butaca 30 centavos.

NEPTUNO: HOY: SONJA HENNIE Y DON AMECHE

Hoy, vestirá sus mejores galas este favorito teatro, por presentar a la maravillosa Sonja Henie, con la colaboración de Don Ameche y César Romero en la fastuosa y clamorosa super producción musical «Feliz Desengaño».

Conjuntamente la exquisita film: «Cuidado con el amor» con Anna Neagle, la inolvidable intérprete de «Victoria, Mujer y Reina» y Tulio Carminatti. Completa el programa el episodio número 4 de «Aventuras de Aguilucho» y el Noticiario Fox Movietone. Los precios: 15 centavos de 2:30 a 6:30 y 20 centavos después. Niños a todas horas 10 centavos.

El lunes, la excelsa diva Gladys Swarthou, John Boles y John Barrymore en «Romanza Oriental» y G. Bancroft y Evelyn Venable en el vigoroso drama «La voz de la Conciencia».

El miércoles la adorable Annabella en el drama gigante «La ciudadela del Silencio» y June Knight y Michael Barlett en «Dominó Violeta».

OLIMPIC: «LA BARONESA Y EL MAYORDOMO»

Un gran dioso homenaje rendirá hoy la empresa de este preferido teatro, a la admirable estrella europea, embajadora del chic parisién, Annabella, presentando sus dos máximos triunfos, «La ciudadela del silencio» y «La baronesa y el mayordomo».

Completa el programa el Noticiero Universal.

Los precios: 20 centavos por la tarde y 30 centavos por la noche. Niños tarde y noche 15 centavos y tertulia familiar 10 centavos por la tarde y 15 centavos por la noche.

Mañana y el domingo, la mejor comedia filmada hasta ahora, «Siempre hay una mujer», clamoroso éxito de la Columbia, deliciosamente interpretado por Joan Blondell y Melvyn Douglas con la colaboración de Frances Drake y Mary Astor. Conjuntamente se exhibirá la magnífica film «Conocía a las mujeres» con Rochelle Hudson y Michael Whalen.

El lunes, la soberbia super-joya en español «El diablo con faldas» y la divertidísima comedia, también en español: «Los chicos de la Prensa».

El martes, la excelsa diva Martha Eggerth, en «Vuelan mis canciones» y Don Terry y Rita Hayworth en el drama de gran misterio «Rayos siniestros».

Jueves colosal estreno de «Zona Internacional», espectacular drama que tiene por brillantes intérpretes a Dolores del Río, George Sanders, June Lang y Dick Baldwin.

FLORENCIA: HOY: SONJA HENNIE Y DON AMECHE

Un programa extraordinario presenta hoy la empresa de este preferido teatro, la maravillosa Sonja Henie, Don Ameche y César Romero en la fastuosa y clamorosa superjoya musical «Feliz Desengaño».

Conjuntamente se estrena el vigoroso drama «La voz de la Conciencia» con George Bancroft y Evelyn Venable.

Además el Noticiario Universal.

Los precios: 15 centavos de 2:30 a 6:30 y 20 centavos después. Niños 10 centavos y tertulia familiar 10 centavos.

Mañana y el domingo la adorable Annabella en el drama gigantesco: «La ciudadela del silencio» y la espectacular film «Una intriga en China».

El lunes. Día Popular a base de 10 centavos mayores tarde y noche, y 5 centavos Niños y tertulia. Grandioso homenaje a Errol Flynn con «El Príncipe y el mendigo» y «Otra Aurora».

El martes: Gladys Swarthou, John Boles y John Barrymore en «Romanza Oriental».

INFANTA: «GOLDWYN FOLLIES» DESDE LAS DOS

Grandioso y lindo programa tiene para hoy este simpático y preferido Teatro «Infanta», del circuito «Carrerá, de Infanta esquina a Neptuno, teléfono U-3700, con dos estupendas super producciones teniendo como base del mismo la titulada: «Goldwyn Follies», con Adolphe Menjou, Zorina, Hnos Ritz y Kenny Baker; el conjunto más imponente de estrellas y el más variado espectáculo en un grandioso film musical. La creación más espléndorosa en tecnicolor. Una fiesta para el espíritu y los sentidos en el espectáculo más glorioso de la pantalla. Una orgía de color y de luz, de música y mujeres. Le sigue en turno el estreno de la bonita película: «Hollywood se divierte», con Leslie Howard, Joan Blondell y otros, la comedia más original que ha pasado por la pantalla. Completa el programa una revista y el cartón en colores «Los aficionados de Mickey».

Mañana: «Goldwyn Flolies».

El domingo: «El placer de Vivir» por Irene Dunne.

ROXY. «NO ME QUIERAS TANTO»

Los múltiples admiradores de la monísima estrella Simone Simon, tendrán hoy una gran oportunidad de admirarla en sus dos mejores creaciones: «No me quieras tanto» y «El séptimo cielo», magnífico programa que ha combinado para hoy el elegante «Cine Roxy», situado en 14 y Primera, Almendares, teléfono FO-2255.

«No me quieras tanto», es una producción que a todos gustará, ya que tiene romance, acción, música, lindos coros, y especialmente una magnífica actuación por parte de la gentil estrella Simone Simon, donde aparece haciendo gala de su bien timbrada voz en un role sugestivo como todos los que ella interpreta. La secundan en esta film el conocido gacetillero americano Walter Winchell, la pareja insustituíble de cómicos Joan Davis y Bert Lahr y la magnífica orquesta de Ben Bernie. En cuanto a la otra producción que se exhibe: «El séptimo cielo», basta decir que fué la obra que consagró definitivamente a la encantadora francesita.

Los precios como siempre serán: 15 centavos luneta por la tarde y 20 centavos por la noche. Niños y tertulia 10 centavos.

Mañana, una grandiosa matinée desde las 3 con el estreno de «La Tempestuosa», la más intensa creación dramática de Bette Davis la obra más emocionante que ha interpretado Henry Fonda.

RIVOLI: «LA CIUDADELA DEL SILENCIO»

Hoy, presenta el aristocrático «Cine Rívoli», de 4ta y 5ta. Reparto La Sierra, un programa verdaderamente sensacional en sus carteleras.

En turnos de 6 y 10 p. m. pasará por la pantalla la producción más interesante, original y poderosa del cinema, «La ciudadela del silencio» con escenas fuertes, emocionantes, trágicas, conmovedoras; profundamente brutales pero humanas. Annabella, la gran actriz europea, parece una Virgen del Renacimiento Italiano en esta gran película, donde interpreta con maestría insuperable el role de una mujer que se sacrifica bajo los tiros de una ametralladora que amenazaba segar la vida de sus compañeros, circunstancia particularmente emocionante por el hecho de estar manejada por su propio esposo.

Le secundan admirablemente el conocido actor francés Pierre Renoir, encarnando al Jefe de la Prisión y marido de Annabella, haciendo una verdadera creación del hombre que estimaba más el deber que el amor y que pagó con su vida el error cometido al casarse.

Conjuntamente se exhibirá la magnífica cinta: «Seducción» por Mirian Batista, y el último Noticiario Universal.

Precios: 15 centavos luneta por la tarde y 20 centavos por la noche. Niños 10 centavos.

Mañana, un monumental programa con el estreno de la simpatiquísima producción de Annabella y William Powell, «La baronesa y el mayordomo», y la interesante cinta, «La condesa del antifaz» por Claire Trevor.

REINA: «VICTORIA, MUJER Y REINA»

La historia de amor y de gloria de una de las mujeres más extraordinarias de todos los tiempos.... El romance fascinante de una Reina y Emperatriz traído desde las páginas de su propio diario a la pantalla; «Victoria, Mujer y Reina» el espectáculo de los espectáculos representa uno de los más ambiciosos esfuerzos del Séptimo Arte. Victoria, Mujer y Reina está interpretado por Anna Neagle y Antón Walbrook.

«La Neva Cruzada», película de tema cautivador, donde vemos que el protagonista, un pobre viejo se vé de súbito, a la muerte de su hermano, heredero re una fortuna que esté amasó como jefe de una banda de pistoleros. Los protagonistas de «La Nueva Crauzada» son Guy Kibbee y Cora Witherspoon.

«La Nueva Cruzada» son Guy Kibbee y Cora Witherspoon. z

Un cartón, una variedad y el estreno de la revista Paramount News completan el programa.

Los precios continúan sin alterarse o sea de 15 centavos la luneta hasta las 5 y media y 20 centavos después; la cómoda tertulia familiar 10 centavos. Queremos advertirles a nuestro público que a partir del lunes próximo el cambio de precio de lunes a sábado se hará a las 6 y 30.

Mañana: «La Ciudadela del Silencio» y «Guerra a Muerte».

RIALTO: «EL ULTIMO BANDIDO»

Hoy, desde las 2 y 30 comienza la función en el teatro «Rialto» con un monumental programa Metro compuesto de dos magnos estrenos. Uno es la más emocionante producción que ha sido filmada de ganster hasta la fecha «El último bandido», la más sensacional después de aquella famosa producción del mismo artista, Edward G. Robinson, «El pequeño César». Secundan al gran Edward G. Robinson en el role principal James Stewart y Rose Strandner.

El otro estreno es el drama profundo en su fondo titulado «Paso a la Juventud» que es en su forma una comedia chistosísima. Vea como actúa una familia americana cien por cien. Por Lewis Stone, Cecilia Parker y Mickey Rooney.

Se completa el programa con el estreno en Cuba del noticiero Metrotone y un precioso cartón. Los precios: 20 centavos hasta las 5 y 30, después 30 centavos. Niños 15 centavos. El lunes, «Juventud, música y alegría» que interpreta Dick Powell

LARA: «LA CASTA SUSANA». 10 CTS.

Un grandioso programa es el que ha combinado para hoy el predilecto y confortable cine de las familias «Lara», sito en Prado y Virtudes, con el teléfono M-2421 exhibiendo dos grandes películas y rigiendo su popularísimo precio.

Hoy, en función continua de 2 de la tarde a 11 y 30 de la noche se exhibirá revista, comedia, estreno de la grandiosa, regia, preciosa super-joya «La Casta Susana» con Meg Lemonnier y Henry Garat y estreno de la grandiosa atrevida super-producción «Lorenzino de Medicis» o «La corte de los venenos» con Alejandro Moissi.

Precio: luneta 10 centavos a todas horas. Entre y salga cuando quiera. La función es continua.

Mañana: programa estupendo con «El bucanero» con Francis Gaal y Fredich March y «La fuga del Buldog Drumond.»

PRADO: «SU GRAN EXITO»

Hoy exhibe «Prado» en su acostumbrada matinée de 2, y tandas de 5 y 8 y 15, dos grandiosas joyas por el más bajo precio de 10 centavos. Primeramente la película Warner de misterio y emoción «¿Quién carga con el muerto?» por la encantadora actriz Glenda Farrell, y el estreno de la maravillosa foto opereta de la eminente diva europea Martha Eggert que se ha logrado imponer en los públicos del mundo entero en «Su gran éxito». Repleta de bellas melodías. Completando el programa una variedad y un gracioso cartón. Mañana, la película que tiene de todo. Bonitas canciones, corridas de toros, risas y lágrimas «Ora, Ponciano» por el as del toreo mexicano esús Solórzano. Consuelo Frank, Chaflán, y Chato Ortin y la bella producción «Mujeres de la noche» por Don Terry. El domingo en matinée de 1 y 30, «Ora, Ponciano» por Chaflán y la emocionante film «El dardo fatal».

VERDUN: «AVENTURAS DE ROBINSON CRUSOE»

Para hoy anuncian las carteleras del predilecto «Verdún» el estreno de la formidable serie de «Aventuras de Robinsón Crusoe» interpretada por Mala y M. Clark. Para esta función rigen precios muy populares a base de 10 centavos luneta hasta las 6 y 30 y 15 centavos después. La tertulia 5 centavos antes de las 6 y 30 y 10 centavos después.

Mañana, formidable programa a base de dos estrenos: «La ciudadela del silencio», grandiosa producción plena de escenas emocionantes, profundamente humanas, interpretada por Annabella y Pierre Renoir y «Cuidado con el amor», espectacular cinta lujosamente presentada por Anna Neagle y Tulio Carminati.

ACTUALIDADES: «Los últimos días de Napoleón»

Dos formidables películas pasara por su pantalla gigante hoy el confortable y céntrico cine de las familias «Actualidades», de Monserrate 8 y 10, con el teléfono M-5575, tan favorecido a diario. Hoy en su función continua comenzando siempre a las 2 de la tarde se exhibirá revista, comedia, estreno de la formidable, sensacional producción de gran argumento «Los últimos cien días de Napoleón» creación de Werner Kraus y estreno de la emocionante estupenda film de intenso argumento «Nitchevo» o «La agonía del submarino» con Marcelle Chantal y Harry Baur.

Mañana: «La venganza de Tarzán», «Mi abuelito» con Jane Withers y episodio 5 de la serie «Aguiluchos».

LIRA: «EL GRAN DESQUITE»

Un programa estupendo es el que anuncian para hoy las carteleras del favorito y simpático cine «Lira», sito en Industria y San José, con el teléfono M-4474, la mejor proyección, sonido perfecto y precios populares.

En función continua de 1 y 30 de la tarde a 11 y 30 de la noche se pasa por la pantalla gigante, la variedad en colores «Fiesta de gloria», estreno de la soberbia, regia e interesante producción «El gran desquite» con Marian Marsh y estreno de la simpática, bella y colosal producción «Noches de bohemia» con Mirian Hopkins y Ray Milland.

Precios: mayores 10 centavos hasta las 6 y 30 y 15 centavos después. Los niños 5 centavos a todas horas. Entre y salga cuando quiera.

Mañana: monumental programa con «Una nación en marcha» con Frances Dee y Joeel Mac Crea. «El cabaret del escándalo» con Charles Bickford variedad en colores y revista.

MAJESTIC: «BAJO EL CIELO DE HAWAII»

Un formidable programa de dos estrenos presenta para hoy la conocida empresa del elegante teatro «Majestic» situado en Consulado 116 con el teléfono M-4477. Comenzando la función a las 2 de la tarde, y además de una interesante revista, un cartón en colores y nna comedia, se exhibirá el estreno de la sensacional y emocionante producción, «El Misterio del Camerino» interpretada por Zasu Pitts, James Gleason y Marjorie Lord. Una interesante cinta en que el terror y el crimen se mezclan con la farsa y la risa. Completa el programa, el estreno de la hermosísima super-producción «Bajo el Cielo de Hawaii» donde se narran las aventuras de dos niños en el Hawaii, repletas de emotividad que conmueve y música que arrulla el alma. Todo el encanto del Hawaii, puede admirarse plenamente en «Bajo el Cielo de Hawai» que nos ofrece a Bobby Breen el maravilloso niño tenor, en el papel estelar, y secundado por Ned Sparks, Warren Hull y la famosa orquesta de Raymond Paige. Los precios son los siguientes: Luneta y preferencia, antes de las 6 y 30, 15 centavos. Después, 20 centavos. Niños y tertulia, a todas horas, 10 centavos.

El domingo a las 10 de la mañana: La mejor función de los niños jamás presentada: 14 cartones, 10 comedias, «Bajo el Cielo de Hawaii» y sorteo de muchos regalos, entre ellos 10 Popeyes.

BELASCOAIN: «LOCA POR LA MUSICA»

Con el más brillante de los éxitos, tanto artísticos como comercial, se verificó ayer la inauguración del nuevo cine «Belascoaín», presentándose en la pantalla, el grandioso film en colores de Walt Disney, «Blanca Nieve y los siete enanitos», aplaudida y aclamada entusiastamente por cuantos tuvieron la oportunidad de asistir a la referida inauguración. El cine «Belascoaín» está situado en la Calzada de su mismo nombre esquina a Peñalver, y tiene el teléfono U-5200.

La distinguida y numerosa concurrencia se mostró altamente satisfecha y complacida de las numerosas ventajas y comodidades que ofrece el cine «Belascoaín», admirando su magnífico sonido y la insuperable proyección, la ventilación agradable que se recibe en todo el salón, lo amplio y espacioso de su terreno, la magnífica tertulia con sus lunetas modernas y cómodas, la rectitud, seriedad y distinción de su empleomanía y en fin, de todos los más insignificantes detalles que hacen del cine «Belascoaín» su predilección. Para hoy y comenzando sus exhibiciones a las 5 y 15 por la tarde y a las 8 y 30 por la noche, presentamos un magnífico programa de la Universal que comprende, en primer término, «Loca por la música» por la preciosa creación de la maravillosa Deanna Durbin con Herbert Mashal y Gail Patrick y la sensacional producción «Vuelo nupcial» por Beatrice Roberts y Bruce Cabot. Precios para hoy: luneta por la tarde 15, noche 20, niños 10. Tertulia (todo el día) 10.

4 CAMINOS: «LA LEY QUE OLVIDARON»

Un selectísimo programa hoy en el concurrido teatro de las familias el «Cuatro Caminos» de Belascoaín 637, con el teléfono M-3676, comenzando la función como de costumbre a las 2 de la tarde desfilando por la regia pantalla dos grandiosos estrenos que son como sigue: una interesante revista, una comedia, Don Terry en la sensacional producción de un maravilloso argumento titulada «Guerra a muerte» y se complementa el programa con la obra cumbre de la grandiosa estrella argentina Libertad Lamarque titulada «La Ley que olvidaron», un argumento conmovedor, exquisita música, la película máxima de la temporada. La joya cinematográfica que Ud. admirará. Los precios son hasta las 6 y 30 de la tarde 15 centavos luneta, después 20 centavos luneta, los niños y la comodísima tertulia familiar 10 centavos a todas horas. Mañana, un selectísimo programa, a las doce de la noche función especial, presentación de las Hermanas Milanés, de Lazo D. Argos, un conjunto maravilloso de variedades. Algo sensacional y sorprendente, no deje de separar sus localidades. El lunes: «El Caballero Audaz».

VIVES: HOMENAJE A ELEONOR POWELL

Vives, el coquetón cine del Vedado, teléfono F-3128, ofrece para hoy un homenaje de simpatía a la adorable Eleanor Powell, conceptuada como la reina del «Tap Dance», exhibiendo con tal motivo, dos de sus mejores creaciones, donde la secundan galanes tan populares como Nelson Eddy, y Robert Taylor; tandas de 4:30 y 8:30 con «Melodías de Broadway de 1938», con Robert Taylor, y Rosalía, su último gran triunfo, con Nelson Eddy. Precios populares: Tarde, mayores 10 cts. Niños y tertulia 5 cts. Noche, mayores 15 cts. Niños y tertulia 10 cts. Mañana: «Boda por partida doble,» por Villiam Powell, y «Un día en las carreras», por los Hmnos, Marx. El domingo: desde la 1, Deanna Durbin la sensación del año, en «Loca por la música,» y «100 hombres y una muchacha».

MODERNO: «LA CIUDADELA DEL SILENCIO»

El teatro Moderno de Jesús del Monte, con el teléfono X-1305, anuncia hoy en sus turnos de 5 y 8-30, un formidable programa «La ciudadela del silencio», de Annabella, Pierre Renoir; «El dominó violeta», de Michael Barttett, Lola Lane; la comedia de la Pandilla, «Lavado a domicilio», y un «Metrotone». Hasta las 6-30, 15 centavos, después 20 centavos. Niños 10 centavos tertulia familiar 10 centavos a todas horas.

Mañana, «La ciudadela del Silencio», y «El dominó violeta». Tertulia familiar 10 centavos a todas horas. El domingo, en todos los turnos. «El Sheik y la doncella», de Ramón Novarro; y «Los Goldwyn Follies», por las Goldwyn Girls. Comedias, cartones y revistas.

LAS FESTIVIDADES RELIGIOSAS EN HOMENAJE AL SAGRADO CORAZON DE JESUS SE CELEBRARAN CON GRAN SOLEMNIDAD EN LOS TEMPLOS DE LA HABANA

El grandioso Apostolado de la Oración de la Iglesia de Reina, celebrará la fiesta patronal del Corazón de Jesús con el siguiente programa:

A las 7:30 a. m. Misa de Comunión general.

A las 8:30. Misa Solemne y sermón.

A las 4 p. m., Consagración de los niños al Sagrado Corazón.

A las 5:30 p. m., Procesión, cinco visitas y Consagración general al Sagrado Corazón.

Velarán al Santísimo, que queda expuesto todo el día, los Socios y Socias del Apostolado de la Oración.

El día 26, último domingo del mes se gana el Jubileo concedido por S. S. el Papa Pío X.

La fiesta al Corazón de Jesús en la Iglesia de la Merced

La Guardia de Honor del Corazón de Jesús de la Iglesia de la Merced, celebra la fiesta anual al Sacratísimo Corazón de Jesús con arreglo al siguiente programa:

Día 24 de junio.

A las 8 de la mañana:

Misa de comunión general de la Archicofradía.

A las 9:

Misa solemnísima, panegírico por el Rev. P. Director de la Archicofradía. Su D. M. estará expuesto todo el día.

Por la tarde a las 5 y 30.

Procesión, consagración y reserva.

Fiesta del Sagrado Corazón de Jesús en la Parroquia del Vedado

El Párroco Padre Pablo del Olmo, O. P., la Sección Adoradora Nocturna de la Habana y el Apostolado parroquial de la Oración, celebran los siguientes cultos:

Jueves 23: A las 10 de la noche, solemne vigilia de Adoración Nocturna en honor del Corazón de Jesús, Titular del Tercer Turno: Exposición, plática y solemne Te-Deum, horas de vela hasta las 4:30 a. m. A esta hora, Santo Rosario y Acto de Desagravio por la Paz de España: Oraciones de la mañana y de preparación para la Sagrada Comunión.

A las 5 de la mañana, Misa, Comunión, acción de gracias bendición, reserva y retirada de la Guardia Real Nocturna de Jesús Sacramentado.

Permaneciendo abiertas las puertas del templo toda la noche, pueden asistir los fieles que lo deseen, y estarse toda la noche o el tiempo que deseen.

Día 24 de junio:

Fiesta del S. Corazón de Jesús

A las 9 a. m. Misa solemne cuya parte musical será ejecutada por un coro de alumnas de la afamada Profesora Julia Lucignani.

Por la tárde:

Ejercicio como de costumbre, con panegírico por el R. P. Pablo del Olmo, Cura Párroco del Vedado.

Las personas que deseen contribuir al mayor explendor de los cultos pueden dirigirse al P. Director a sus respectivas Celadoras.

A todos los feligreses de Marianao, Congregaciones parroquiales, Colegios, Caballeros Católicos, Grupos Federados de la Juventud atólica.

El Excmo. y Rvdmo. señor Arzobispo de la Habana, Monseñor Manuel Ruíz y Rodríguez, predicará en la Iglesia de los Quemados de Marianao, en la fiesta del Sagrado Corazón de Jesús, el viernes 24 de junio, a las 8 y media de la mañana.

Apostolado de la Oración de las Escuelas Pías de Guanabacoa

Día 23 de junio.

A las 7 p. m. con los acostumbrados y alegres repiques de campanas se izará la bandera del Sagrado Corazón de Jesús.

Día 24 de junio:

A las 7 y media a. m., Misa de Comunión a intención del R. P. Director, Juan Puig.

A las 7 y media p. m. Trisagio cantado, consagración de la infancia al Sagrado Corazón de Jesús, y sermón por el R. P. José María Llucíá, canto del Himno Eucarístico y bendición con S. D. M. A todos los menores que asistan a la Consagración se les regalarán un piadoso Detente, y una bonita estampa. Los padres de familia patrocinan con interés el día de la infancia.

La fiesta del Apostolado de la Oración en la Iglesia del Santo Angel.

Gran fiesta.

Por la mañana del día 24 a las 8 a. m. Misa de Comunión General. A las 9 la Solemne.

El Sermón está a cargo del R. P. Rey de Castro, S. J.

Por la tarde: a las 5 Exposición del Sacramento, Rosario, Cánticos, Consagración de los fieles al Corazón de Jesús, procesión llevando bajo palio el Santísimo Sacramento, reserva y bendición.

El día 4 de julio, a las 8 y media a. m. se dirá una misa en sufragio de las almas de las socias del Apostolado, fallecidas durante el año.

Apostolado de la Oración de la Iglesia de Jesús, María y José

Viernes 24 de Junio.

El Sagrado Corazón de Jesús

A las 7 y media de la mañana, Misa de Comunión general amenizada con preciosos motetes eucarísticos por el coro parroquial, y a su terminación exposición del Santsíimo, rezo de la estación Consagración del Apostolado y fieles al Sagrado Corazón, bendición y reserva.

La fiesta Patronal, se celebrará el viernes 26.

La Fiesta del Corazn de Jésús en la Iglesia de San Francisco

La Asociación de los verdaderos Amigos del Corazón de Jesús, celebararán en la Iglesia de San Francisco, la fiesta patronal del Corazón de Jesús con el siguiente programa: A las 7:30 a. m.. Misa de Comunión general. A las 9 Misa solemne en el altar del Corazón de Jesús, estando expuesto el Santísimo en el altar mayor.

Panegírico. Después de la Misa, Letanías del Corazón de Jesús, Acto General de Consagración al Corazón de Jesús bendición, reserva y procesión con la Imagen del Corazón de Jesús.

A las 7:30 de la noche, los cultos de adoración y reparación, que en esta iglesia se acostumbran a celebrar, los primeros viernes de mes.

Se invita a las Ordenes Terceras y demás Asociaciones de esta iglesia.

En la Santa Metropolitana Iglesia Catedral

A las 9 a m. Misa cantada al Corazón de Jesús en la Santa Metropolitana Iglesia Catedral, homenaje de la M. I. Archicofradía del Santísimo Sacramento en la misma establecida.

(Continúa en la pág. 10).

CRONICA CATOLICA

PROGRAMA DE LOS DIVERSOS ACTOS CATOLICOS QUE SE ANUNCIAN PARA MAÑANA EN LOS TEMPLOS HABANEROS

En la Iglesia de Reina

A las 8 a. m. la función mensual de la Achicofradía del Purísimo Corazón de María por la conversión de los pecadores con plática por el R. P. José María Aboy, S. J. Director de la Archicofradía.

A las 9 de la mañana, la Junta mensual reglamentaria en el lugar acostumbrado.

En la Iglesia del Santo Cristo

Tercer día del Triduo al Corazón de Jesús por el Apostolado de la Oración del Santo Cristo. A las 8 a. m. Misa de Comunión.

A las 5.30 p. m. exposición de S. D. Majestad. estación, Santo Rosario, preces del Triduo, Hora Santa y bendición eucarística.

Se ruega a los Celadores y Socios de ambos sexos de este Apostolado de la Oración, la asistencia llevando puesta la insignia correspondiente.

El Jubileo Circular

La exposición de Su Divina Majestad, después de la última Misa, que en esta iglesia se celebre.

A las 5 de la tarde, Santo Rosario, Visita a Jesús Sacramentado, bendición y reserva.

En la Iglesia de la Merced

A las 6 de la tarde, exposición de Su Divina Majestad, Santo Rosario, preces por la Paz de España, bendición eucarística, Salve y Despedida a Nuestra Señora de la Merced, Redentora de Cautivos.

Mes del Sagrado Corazón de Jesús

En la Iglesia de Reina, a las 8 a. m. y a las 5 p. m.

En San Nicolás de Bari, a las 7 y cuarto de la mañana.

En el Angel y Jesús, María y José, a las 5 p. m.

En la Iglesia parroquial de Marianao, a las 8.30 de la noche.

Novena a Nuestra Señora del Perpetuo Socorro

En la Capilla de los Padres Redentoristas, sita en Pedro Pernas y Juan Alonso en Luyanó, último día del solemne Novenario a Nuestra Señora del Perpetuo Socorro. A las 7.30 a. m. Misa, Comunión e Invocaciónes a Nuestra Señora del Pertpetuo Socorro.

A las 5.30 p. m. exposición del Santísimo Sacramento del altar, Santo Rosario, ejercicio final de la Novena, cánticos, sermón por el Superior de los Redentoristas R. P. Lorenzo Guerra, Director de la Archicofradía, bendición Eucarística, solemne Salve e imposición solemne del Santo Escapulario a los nuevos Asociados.

Novena al Corazón de Jesús

A las 8 de la mañana empieza la Novena al Corazón de Jesús en la Iglesia parroquial de Jesús del Monte por el Apostolado de la Oración de esta Parroquia.

La fiesta patronal la celebrará el día 3 de julio.

En la Iglesia Parroquial Nuestra Señora del Carmen

Segundo día del Triduo al Corazón de Jesús por su Guardia de Honor de la Iglesia Parroquial Nuestra Señora del Carmen, sita en Infanta y Neptuno. A las 9 a. m. Misa solemne en su altar.

A las 5.30 de la tarde, exposición de S. M. Majestad, Rosario, ejercicio del Triduo, sermón por el R. P. Fr. Domingo del Santísimo Sacramento, cánticos, bendición eucarística y solemne Salve.

Los cultos de este día serán aplicados, según las piadosas intenciones de la Señora Teresa Sosa de Rodríguez.

Notas:

1a.—Se ruega a las Asociadas que asistan a los cultos del Triduo con el distintivo.

2a.—Todos los días se impondrá el Santo Escapulario de la Guardia de Honor a las personas que lo deseen.

3a.—Contribuya con su limosna al mayor esplendor de estas fiestas. Puede entregarla al Hermano Sacristán, o al P. Director Fray Fernando de Santa Teresa, O. C. D. Si prefiere costear el adorno del altar el día de la fiesta, avise con tiempo al Director o al Hermano antes citado.

En la Iglesia de las Escuelas Pías de Guanabacoa

Día 25 de junio: A las 7.30 a. m. Misa cantada.

A las 7.30 de la noche, exposición solemne del Santísimo Sacramento, estación, Santo Rosario, ejercicio del Triduo al Corazón de Jesús, Trisagio cantado, sermón por el tan celebrado Padre Escolapio Francisco Fábrega.

Detentes y estampas para todos los mayores que asistan a este acto, e imposición de Cruces y Medallas a los nuevos Celadores, Asociados y Adoradores Nocturnos, terminándose con bendición eucarística e Himno al Corazón de Jesús.

En todos los templos

Por la mañana conmemoración de la Natividad de San Juan Bautista, trasladd al sábado 25 por celebrarse en este día el presente año, la del Sagrado Corazón de Jesús.

Todas las misas de este día 25, a San Juan, son dedicadas.

Por la tarde, salve cantada, según la piadosa costumbre, de los sábados a la Virgen María, especialmente dedicados.

De Días

Celebran hoy sus días, Monseñor Juan J. Lobato y Rendón, Venerable Párroco de San Nicolás de Bari; los RR. PP. Juan Puig, Profesor de las Escuelas Pías de Guanabacoa, y Director del Apostolado de la Oración de su iglesia; Juan Lobato Farrugia, distinguido Párroco de la Parroquia de Monserrate y Juan José Troncoso de la Virgen del Carmen, de la Comunidad de Padres Carmelitas de la Habana.

Son asimismo los de los distinguidos católicos Lcdo. Don Juan Iserns Pérez, Presidente del Consejo Supremo de la Adoración Nocturna Cubana; Don Juan J. Mutiozábal, Síndico del Monasterio de Santa Teresa; Don Juan Fernández Arnedo, Síndico del Monasterio de Santa Catalina; Juanito Romero, Presidente de los Juveniles de la Unión 27 y Juan Martínez, organista de San Nicolás de Bari.

A religiosos y seglares deseamos un feliz día de su Santo.

La Fiesta al Corazón de Jesús en la Iglesia de San Francisco

Viernes 24: A las 7.30 a. m. Misa de Comunión General.

A las 9 a. m. Misa solemnísima con panegírico por el R. P. Fray Serafín Ajuria. O. F. M., Director de los Verdaderos Amigos del Corazón de Jesús.

El Coro de Tiples y voces escogidas, interpretará a cuatro voces la gran Misa Melódica de Pietro A. Yon.

Al Ofertorio, «Bone Pastor» del P. José Arrue, a cinco voces.

Después de la Misa, acto general de Consagración y bendición eucarística. A continuación procesión con la Imagen del Corazón de Jesús.

A las 7.30 de la noche, los solemnes ejercicios que se acostumbran a celebrar los Primeros Viernes de Mes.

El Director de los Verdaderos Amigos del Corazón de Jesús R. P. Serafín Ajuria, O. F. M., ruega la asistencia a los Asociados e invita a los fieles.

La Fiesta del Corazón de Jesús en los Carmelitas del Vedado

Viernes 24: A las 8 de la mañana misa cantada de Comunión general y plática.

Cultos al Corazón de Jesús en Santos Suárez

Los días 23, 24 y 25 solemne Triduo. Sermón por los Padres de la Capilla.

Viernes 23. Festividad del Corazón de Jesús. A las 8 a. m. Misa cantada y Comunión general de las socias de la Guardia de Honor.

Domingo 26 a las 9 y media Misa de Ministros.

Después de la misa de once quedará Expuesta Su Divina Majestad hasta las 5 p. m. que habrá sermón y procesión.

Distribución de Premios en el Colegio de La Inmaculada

El sábado 25 del actual a las 9 de la mañana en el «Radio-Cine» de Galiano y Neptuno, solemne distribución de Premios a las Alumnas mayores del Colegio «La Inmaculada».

La R. M. Visitadora Sor Encarnación García Sánchez y la Directora Sor Concepción Crespo, invita a las actuales y antiguas alumnas y a sus familiares.

CONFERENCIA AL GRUPO UNIVERSITARIO FEMENINO EN EL COLEGIO TERESIANO

El domingo 29 del mes próximo pasado, tuvo lugar en el prestigioso plantel del Colegio Teresiano, una conferencia del P. Evelio Díaz, para el Grupo Universitario Femenino.

Con esta interesantísima conferencia sobre Acción Católica, el Grupo Universitario Femenino inicia el segundo ciclo de conferencias que vienen ofreciendo para sus asociadas e invitados.

E. M. I. Director Diocesano de la Acción Católica, nos dió a conocer con la sencillez y la maestría sentidísimas que le son peculiares, las ideas del Santo Padre sobre la Acción Católica.

Seguidamente enfocó la posición importantísima que debe guardiar la juventud católica universitaria.

El P. Díaz, corazón de apóstol verbo encendido en la verdad cristiana, supo poner de manifiesto en aquel selecto auditorio las bases fundamentales del verdadero apostolado de toda joven universitaria católica.

Y dijo muy bien que había de ser apostolado defensivo, apostolado del buen ejemplo y apostolado de la verdad. La verdad que conseguida y sentida en cristiano ha de constituir el arma de la universitaria; y empuñada con acometimiento logrará la santificación de la familia y de la sociedad.

Con gran entusiasmo se espera la próxima conferencia que estará a cargo de la doctora Rosa Trina Lagomasino sobre un tema que llama muchísimo la atención: Madame Curie, Científica y Mujer. Será el domingo 26 a las 2 y media en el local del Colegio Teresiano.

GRIS: «DOMINO VIOLETA»

Las carteleras del elegante y confortable cine Gris, de Baños y 17, en el Vedado, con el teléfono F-4292, de la empresa Heydrich-Fernández Ledón anuncian para hoy un programa grandioso.

En sus turnos de 4 y 8:15 se exhibirá la estupenda y colosal producción «Seducción» con Miriam Batista y Herbert Rawlison.

Y en tandas elegantes, a las 5:30 y 9:45 el cartón «La oruga se venga» y pre estreno de la maravillosa, regia, preciosa opereta que alcanzó en un teatro de Londres 747 representaciones «El dominó violeta» creación de June Knight y Michael Bartlett.

Precios de primer turno rigen hoy: mayores 20 cts. en la tanda y 30 cts., por la noche. Niños 15 cts., y tertulia 10 cts., a todas horas.

Mañana: «La baronesa y el mayordomo» con Annabella y William Powell y «El sargento de la guardia».

SANTOS SUAREZ. «LA LLORONA»

Un colosal programa todo en español, es el que ha combinado para hoy la Empresa del favorito y elegante cine Santos Suárez, el predilecto de las familias que a diario llenan su confortable sala.

Hoy, en tanda a las 5 y nocturna a las 8-15 se exhibirá revista, comedia, estreno de la grandiosa, regia, conmovedora joya musical toda en español «La cuna vacía» con Lolita González, el ruiseñor de México y René Cardona y estreno de la colosal, estupenda cinta toda en español «La llorona», creación del gran actor Ramón Pereda.

Precios populares, al alcance de todas las fortunas son los que rigen hoy en el Santos Suárez.

Mañana: «Una nación en marcha» con Joel Mac Crea y «Huérfanos del destino».

WILSON: «EL MAESTRO LEVITA»

Wilson, en Belascoaín, y San Rafael, U-5863: 15 cts de 1:30 a 6:30 y y 20 cts., después; niños 10 cts., a todas horas.

La mejor proyección y el más perfecto sonido de la Habana con el nuevo equipo sonoro «Sincrofilm Phillips» con pantalla de plata.

Hoy, tarde, y noche, la revista semanal (Fox Sound New); y el cartón especial «Bosko detective» y las super atracciones, «El derecho a la vida», formidable super producción extraordinaria de la Warner, toda en preciosos colores, interpretada por Olivia de Havilland, George Brent, y Claude Rains; y «El maestro levita» una formidable producción argentina, toda dialcgada en español, interpretada por el coloso Pepe Arias, Mecha Ortiz, y María Santos, con Carlos Therry.

A las 5 p. m., «El derecho a la vida» toda en colores, interpretada por Olivia de Havilland, George Brent, y Claude Rains; y «El maestro levita» interpretada por Pepe Arias, Mecha Ortíz, y María Santos.

El lunes: «La venganza de Tarzán» sensacional y emocionante producción interpretada por Glen Morris, y Eleonor Holm, y «Valiente familia» por Ann Sothern, y Edward Everett Hortton.

INGLATERRA: «EL MAESTRO LEVITA»

Inglaterra, en San Rafael y Consulado. M-5527; 15 cts., de 1:30 a 6:30 y 20 cts., después; niños 10 cts., a todas horas.

La mejor proyección y el más perfecto sonido de la Habana, con el nuevo equipo sonoro «Sincrofilm Phillips» con pantalla de cristal.

Hoy, tarde, y noche, la revista semanal (Fox Scound New); y el cartón especial «Bosko detective»; y las super atracicones, «El derecho a la vida» magistral super producción Warner, toda en preciosos colores, interpretada por Olivia de Havilland. George Brent, y Claude Rains; y «El maestro levita» formidable super producción argentina, toda dialogada en español, por Pepe Arias, Mecha Ortíz, y María Santos, con Carlos Thorry.

A las 5 p. m., «El derecho a la vida» por Olivia de Havilland, George Brent y Claude Rains; y «El maestro levita» por Pepe Arias, Mecha Ortíz, y María Santos.

El lunes: «Rosalía» la producción cumbre de la Metro, interpretada por Eleonor Powell y Nelson Eddy.

CUBA Y ROJO: PROGRAMAS MAGNIFICOS

Muy magnífico programa ofrece hoy el elegante y confortable cine de las familias Cuba, de Suárez y Corrales. En tanda a las 5 de la tarde y nocturna a las 8:15 se exhibirá revista, comedia, estreno de la bella, regia, soberbia producción «La novia de la armada» con Eric Linden y Jean Parker y estreno de la emocionante, colosal cinta «Contrabando de oro» con Conrad Nagel. Precios: damas y niños 5 cts., y caballeros 10 cts., en la tanda y mayores 10 cts., y niños 5 cts. por la noche. Mañana: «Aquella dama sin igual» y «El bucanero» con Franciska Gaal y Fredric March.

Un grandioso programa todo en español es el que anuncian para hoy las carteleras del predilecto cine Salón Rojo, sito en Monte y Antón Recio. En tanda a las 5 y nocturna a las 8:15 se pasa por la pantalla gigante revista, comedia, estreno de la preciosa, simpática cinta en español «Janitzio» con Emilio Fernández y María Teresa Orozco y estreno de la divertida, original, soberbia super comedia mexicana «Allá en el Rancho chico» con el pequeño Chato Ortin Jr. Luisa María Arilla y otros pequeños artistas. Precios: mayores 10 cts., en la tanda y 15 cts., por la noche. Los niños 5 cts., a todas horas. Mañana: «El agua en el suelo» con Maruchi Fresno y «Ora ponciano».

TOSCA: «LA BARONESA Y EL MAYORDOMO»

Tosca, en 10 de Octubre 1107, entre San Francisco y Concepción, en la Víbora, con el teléfono I-3099, de la empresa Alvarez-Hernández, anuncia hoy un programa soberbio y muy precioso.

En tanda a las 5 y nocturna a las 8:30 se pasa por la pantalla gigante de este aristocrático cine revista, estreno de la preciosa, original cinta musical «Tuyo es mi querer» con Alice Faye y estreno de la grandiosa, regia, preciosa super comedia con bello argumento «La baronesa y el mayordomo» creación de la bella actriz Annabella y el elegante actor William Powell.

Precios: mayores 20 cts., en la tanda y niños y tertulia 10 cts y mayores 30 cts, niños 15 cts., y tertulia 10 por la noche.

Mañana: «Rosalía» con Eleonor Powell, la reina del tap y el barítono Nelson Eddy y «Sucedió en Mandalay».

UNIVERSAL: «¡ORA, PONCIANO!»

Un monumental programa es el que anuncia hoy el favorito y confortable cine Universal, de Egido entre Muralla y Sol, el predilecto de la barriada.

Hoy en función continua, de 1 de la tarde a 11 de la noche se exhibirá revista, comedia, estreno en el barrio de la grandiosa, divertida, original, bella joya musical en español «Ora ponciano» creación de El Chaflán, Consuelo Frank, el Chato Ortin, Barcelata, el torero Solórzano y otros artistas mexicanos y estreno de la emocionante, estupenda producción «La carrera de la muerte» con Charles Quingley.

Precios al alcance de todas las fortunas rigen hoy.

Mañana: «La misión secreta» con Charles Starrett y otras.

BELGICA Y VIOLETA: MNY SIMPATICOS PROGRAMAS

Anuncian para hoy viernes las carteleras de este cine de las familias sito en Egido y Corrales con el teléfono A-9128 un maravilloso programa. «La zandunga» por Chaflán Lupe Vélez, Rafael Falcón, que será pasada en todos los turnos y como complemento la interesante producción interpretada por Bob Livingston titulada: «A tiro limpio» Mañana: «Adiós Buenos Aires» interpretada por Ernesto Lecuona, Ester Borja, Tito Luisardo, Bola de Nieve y la famosa Orquesta Havana Casino y «El cañonero de Giles» por Luis Sandrini.

El domingo: Cartones y revistas y comedia, episodio 7 de la interesante serie «Los guardianes de la pradera», «La vuelta de la rocha» por Hugo del Carril y Mercedes Simone y «Adiós Buenos Aires» por Ernesto Lecuona Esther Borja, Tito Luisardo, Bola de Nieve y la Orquesta Havana Casino.

Dos magníficas producciones son las que ofrece la empresa de este concurrido cine de Monte y Rastro «Chang en la ópera» interpretada por Warner Oland la que será exhibida en todos los turnos y como complemento cartones y revistas y la interesantísima producción interpretada por Loreta Young titulada «Segunda luna de miel». Mañana: Dos magníficas producciones habladas en español. «Bajo el cielo de México» por Vilma Vidal, Chaflán y Rafael Falcón y «No basta ser madre» por El Tío Lamparita y Sara García. El domingo: Cartones, revistas y comedias, episodio 7 de la serie «Los guardianes de la pradera», «Los grandes de Londres» por Tirone Power y 45 papás» por Jane Withers.

M.E.C.D. 2016

MATANCERAS

San Juan Bautista

La festividad de hoy.

Son innúmeras las felicitaciones que en esta primera nota de las «Matanceras» debo consignar para damas y caballeros de esta sociedad que celebran su onomástica fiesta.

Tres respetables señoras en primera mención: doña Juana Triana viuda de Haedo, doña Juana Molina viuda de Blanco y doña Juana Pereira de Gómez.

Juanita González de Obregón, la joven, bella y elegante dama que tendrá un recibo hoy, en aquella señorial mansión de la calle de Milanés 40, hasta donde llegarán las infinitas pruebas de afecto que para ella ha de tener la sociedad matancera.

Leader de nuestro gran mundo la distinguida esposa del acaudalado hombre de negocios, que es presidente-administrador de la Compañía del Tranvía, recibirá la señora de Obregón con motivo de su onomástico el homenaje sincero que a sus virtudes y a su elevada posición ha de rendirle nuestra élite.

Otra dama de la más alta distinción, de gran rango y gran nombre, está de días hoy también: Juanita Carnot y Veulens, la esposa de Esteban Baquedano, gerente de la más sólida y la más solvente de las firmas de esta plaza.

Flores, las más fragantes de nuestros jardines, llegarán hoy hasta aquel bellísimo chalet de las alturas de Bellamar, «Villa Jeanette», para perfumar las horas de este día de la que allí reina como hada y como soberana.

Pasará su santo Juanita Carnot sin fiesta, en el seno del hogar, en la compañía de su esposo y de sus hijos.

Tres jóvenes señoras, tan elegantes, tan celebradas siempre como Juanita Domínguez de Pita, Juanita Gálviz de Torralbas y Juana María Jaén de Valhuerdi.

Juanita García de Menéndez Péndez, a la que deseo todo género de venturas.

Juanita Barreau, la dulce esposa de Manolo Sainz, alto empleado de la Hershey Corporation.

Juana Luna de Leiva, Juanita Casas viuda de Maristany, Juanita Rodríguez de Escalada y Juana María Domínguez de Morales.

Juanita Mouriño, Jenny Luque y Juanita Cabo.

Entre los caballeros, va mi primer saludo para Juan Quirós, administrador del National City Bank, quien por su reciente luto pasará su día sin fiesta, al calor del hogar. Está también de días hoy su unigénito, Juanito Quirós y Gorris, colegial de Belén, donde acaba de cursar sus estudios del presente año con notas muy halagüeñas.

El doctor Juan Gronlier y Sardiñas, ex gobernador y ex senador matancero, al que se quiere y se estima muy mucho en esta sociedad. Felicitaré también a su hijo, Juanito Gronlier y Avendaño, el nieto en quien idolatraba aquel prestigioso hacendado de nuestra provincia, propietario del central «Puerto», en Canasí.

Don Juan Candelario, venerable figura del comercio matancero, al que felicito muy cumplidamente.

Un grupo de caballeros, todos tan apreciables como Juan J. Alcocer, Juan Prado, Juan A. Menéndez, Juan J. Urquiza Bea, Juan Correa, Juan L. Cabarrocas, Juan Tous, Juan Ortiz, Juan Oliva, Juan García, Juan Magarolas, Juan Sardiñas, Juan L. Solaún, Juan Olascoaga y Juan L. Dulzaides.

El Dr. Juan F. Tamargo, director de la afamada clínica de la calle de Tello Lamar que lleva su nombre, reputado especialista que es muy alto blasón de la ciencia médica en esta ciudad.

El doctor Juan Rodríguez Ramírez, que nos representó en la Cámara baja, donde fué uno de los más caracterizados líderes de la política matancera. Orador de altos vuelos, jurisconsulto notable, ejerce hoy su profesión en la Habana con éxito ilusonjero.

Seguiré las felicitaciones con estos nombres: Juan E. Almirall y Olano, Juan Macías, Juan Santos Díaz, Juan de Juan, Juan Ollacarrisqueta, Juan D. Byrne, Juan Fonseca, Juan Quintana, Juan Cabrisas, Juan Vallonhrat y Juan Govea.

El doctor Juan Flor Jorganes, joven médico que se ha hecho de una sólida reputación y que funge en los actuales momentos como director de nuestro Liceo.

El ex representante Juan M. Haedo y Triana.

Y Johnny Jaén Mouriño, propulsor el más entusiasta de los sports en nuestra ciudad.

El comandante Juan Arencibia.

El doctor Juan F. Saavedra Díaz.

El doctor Juan L. Menéndez Llana.

Y Juan Torres, Juan Tápanes, Juan L. Magarolas, Juan Soto Pulido, Juan Castelló Montenegro, mi caro compañero, y Juan Alonso.

Juan Giscard, tan bien querido en todos nuestros círculos, y su hijo Johnny Giscard y Lecuona, un gentil caballerito muy simpático y muy estudioso.

El ex magistrado del Tribunal Supremo, doctor Juan Manuel Menocal, y su hijo Juan M. Menocal y Barresa, a los que se recuerda siempre con gran afecto en esta sociedad.

El doctor Juan L. Báez, el más popular de los farmacéuticos matanceros.

Los señores Juan Rodríguez Alonso, Juan Mas, Juan Núñez, Juan Santana, Juan Escolá y Juan Flores.

El doctor Juan E. Pérez Cuba.

Y Juan Albuerne.

Tengan todos un día feliz.

Gran solemnidad matancera

La consagración del nuevo obispo.

Para el día 3 de julio próximo ha sido señalada oficialmente, en la Catedral de San Carlos, la consagración de Su Ilustrísimo Monseñor Alberto Martín y Villaverde, recientemente nombrado prelado de esta diócesis.

Para acto de trascendencia tan grande vendrán ese día a nuestra ciudad cinco príncipes de la Iglesia en Cuba, que son los obispos de Cienfuegos, Mons. Dalmau; de Camagüey, Mons. Pérez Cerantes, y los arzobispos de la Habana y Santiago de Cuba, monseñores Ruiz y Zubizarreta.

Oficiará en el ceremonial, que ya conocen los católicos de esta ciudad porque fué aquí donde también se consagró Mons. Sainz. Su Ilustrísima el Arzobispo de la Habana.

El clero de toda la isla ha sido invitado a este acto, y se esperan excursiones de congregaciones religiosas con el Ilustrísimo Cabildo Catedral de la Habana.

Sabemos de infinitas familias matanceras residentes en la capital que se proponen acompañar a Monseñor Martín Villaverde en el acto de su consagración.

Acerca del nuevo prelado de esta diócesis, que es párroco de la iglesia del Espíritu Santo de la Habana, podemos decir que cuenta sólo 33 años de edad y es el más joven de los obispos de las Américas.

Nacido en la Habana, estudió en el Seminario capitalino donde se graduó, pasando después a Roma, donde se ordenó de doctor en Teología.

No ha mucho visitó esta ciudad monseñor Martín, acompañado del P. Llaguno, párroco de la iglesia de Paula, y de Su Ilustrísima Evelio Díaz, canónigo de la Catedral de la Habana y colector general de Capellanías, almorzando en el hotel «El Louvre», donde lo acompañamos el cronista de «El País», Pablo Alvarez de Cañas, y el que suscribe.

Las fiestas del Patrono

En la barriada neopoblana.

Con una solemne misa de minis. tros en la que oficiará el Rvdo. Manuel Trabadelo, vicario capitular, se iniciarán las fiestas de hoy en honor de San Juan Bautista, patrono de la barriada allende el San Juan.

A las cinco de la tarde saldrá la solemne procesión que recorrerá las principales calles del quartier, acompañada de congregaciones religiosas, asociaciones católicas y gran número de familias, las principales de dicha parroquia.

Por lanoche habrá retreta por la Banda Militar, cedida galantemente por el teniente coronel García Pedroso, jefe de este Distrito.

El profesor Justo Ojanguren, con un conjunto musical excelente amenizará estas solemnidades de San Juan Bautista.

El Rvdo. P. Azcona, párroco de la iglesia neopoblana, suplica a todas las familias nuestras que engalanen sus casas al cruce de la procesión.

Rumbo a New York

Los esposos Villabella-Solís.

Embarcan el domingo con dirección a los Estados Unidos, los jóvenes esposos Luis Villabella y Lolita Solís, la presidenta del «Matanzas Tennis Club», quienes se proponen pasar allí una corta temporada de cuatro semanas.

En ausencia de la señora de Villabella fungirá como presidenta del Club de la Playa la señora Rosa Muñoz de Doy, que es la vicepresidenta.

Un rumor

Que recojo complacido.

Llega hasta el cronista la nueva que tanto ha de enorgullecer a los matanceros, de que una asociación femenina de la Habana propónese honrar la memoria de aquella ilustre escritora yumurina que se llamó Dolores María de Ximeno y de la Cruz, colocando una lápida en la casa en que naciera y celebrando una velada conmemorativa en la que desfilarán por la tribuna, entre otros altos valores culturales nuestros, la señora Candita Gómez Calás de Bandujo, nieta del generalísimo Máximo Gómez.

Esta idea de perpetuar la memoria de la Lola María de Ximeno, impidiendo que caiga en el olvido en que dolorosamente yacen figuras matanceras que mucho honraron a la Atenas, ha de tener—seguro estoy de ello—la más franca acogida en todos nuestros sectores sociales y culturales.

Daré nuevos detalles sobre este tema que, repito, llega a mí con visos de la mayor seriedad, y que es ya más que rumor una muy próxima realidad.

Una fiesta en Sauto

El cuatro de julio.

La organizan las Logias Masónicas de la ciudad en honor del teniente coronel Gonzalo García Pedroso, actualmente Jefe Militar de este Distrito, que es a su vez Gran Maestro de la Gran Logia de Cuba.

Consta de diez números el interesante programa que se ha combinado para esa fiesta en fecha tan señalada como es el cuatro de julio, que es aniversario de la Independencia de los Estados Unidos, y la que será aprovechada por elementos destacadísimos de la sociedad habanera para rendir un tributo de simpatía al noble pueblo que tan eficazmente nos ayudó a conquistar nuestra Independencia.

Selecciones de violín por Martha de la Torre, canciones por Luisa María Morales, danzas por Vicentico Lanz, recitaciones por Iglesias Barbon, y una pieza oratoria por el doctor Mario Fuentes Aguilera, que dejó tan grata impresión en nuestro ánimo, el pasado sábado en el balneario del Club de Oficiales, cuando hizo uso de la palabra, completan el atractivo de ésta en la que se hará entrega de una medalla al señor Gabriel García Galán Ex-Gran Maestro de la Masonería.

Una alegoría preciosa por niñas de la Beneficencia y alumnas de la Logia Sol 36 y el concurso de la Banda del Regimiento 4 Plácido aumentan el incentivo de esta fiesta del cuatro de julio en el Teatro Sauto.

Operada

Por el doctor Rodríguez Díaz.

En la Policlínica de la Policía Nacional en la Habana, ha sido sometida a una muy delicada intervención quirúrgica, por esa gloria de la ciencia médica que se llama doctor Rodríguez Díaz, la distinguida dama Ursula Valdés Pla, esposa del coronel Manuel Benítez González y madre del Jefe del Quinto Distrito Militar habanero teniente coronel Manuel Benítez Valdés.

Las innumerables amistades del Jefe de Inmigración y del joven oficial que hasta septiembre del novecientos treinta y seis fué Jefe Militar de esta plaza, desfilan por el espléndido Hospital de la Policía de la Habana, donde es objeto la paciente de los más solícitudes cuidados y de las mayores atenciones.

La sociedad matancera, donde residió Ursula Valdés Pla y el coronel Manuel Benítez por tantos años, se identifica hoy, en estas líneas que traza mi pluma plenas de afecto y de simpatías.

Triunfadores

En el Instituto.

Está de plácemes por las honrosas notas con que ha terminado su bachillerato, un grupo de jóvenes entre los que figuran Orlando Curbelo Ramos, Héctor Elizondo y Minchen Harves y Brito, que han recibido sus títulos con felicitaciones altamente encomiásticas de sus profesores.

En la Academia Echemendía acabe de obtener la medalla de honor con el primer puesto en su clase, el simpático jovencito Carlos M. Pérez Heydrich, hijo del Presidente del Rotary Club, Carlos Pérez Jorge.

Y en el Colegio de Belén, ha sido objeto de igual distinción, por que ganó la medalla del curso Pérez Salvador, vástago de los esposos Domingo Pérez Arocha y Violeta Salvador Santana.

Mi enhorabuena a esos estudios, muchachos.

Manolo JARQUIN.

Busto desarrollado y reconstituido con las saludables y reconstituyentes

PILDORAS ORIENTALES

Solicite gratis hoy el folleto descriptivo, se lo enviamos bajo sobre sin membrete, Dirijase a P. ORIENTALES, Apartado 1244, Habana

ALMORRANAS

Para el pronto, calmante alivio de la comezón e irritación de las almorranas, eczema, ronchas, picaduras de insectos, etc. aplíquese el UNGUENTO DE DOAN. De pronto efecto, eficaz, antiséptico. Cuesta poco—hace mucho bien.

UNGUENTO DE DOAN

KABUL

Sin rival para las CANAS

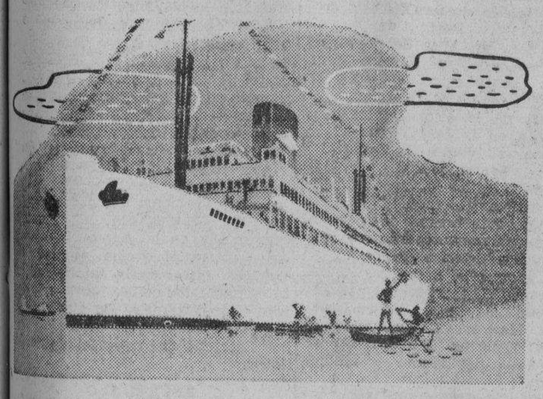

Como un huesped de honor

"Cada pasajero un invitado" es algo más que una frase, es un hecho. Estamos orgullosos de nuestro renombre y estamos seguros de que usted disfrutará de su viaje en nuestros espléndidos nuevos turbo-eléctricos, inmaculadamente blancos de popa a proa, con servidumbre especializada, todos los camarotes exteriores, orquestas, películas habladas y apetitosas comidas. Viajar en la Gran Flota Blanca es una de las más inolvidables sensaciones que usted puede experimentar en la vida.

Servicio semanal de la Habana a New York.

También semanalmente a New Orleans y quincenal de Boston a la Habana Conexiones en la Habana para puertos de Centro y Sur América.

Estudie su próximo viaje desde ahora. Para itinerarios y otros detalles diríjase a

UNITED FRUIT COMPANY

Depto. de Pasajes: Prado 84, Tel. M-7238, M-9529

Oficinas Generales: Muelle de Santa Clara, Tel. M-6975

La Gran Flota Blanca

ALBERTO GARRIDO, el más popular de los actores cómicos cubanos, que noche tras noche triunfa en el escenario del Principal de la Comedia, vistió anoche para su boda, un smoking de "midnight blue", de acuerdo con los últimos dictados de la moda londinense y encargó de la confección de prenda tan distinguida, a los famosos sastre creadores de la CASA OSCAR, donde el modelo de "drape" inglés, cruzado, de cuatro botones, fué interpretado con fidelidad absoluta.

¡Toda la noche con los ojos abiertos, taladrando la obscuridad! Vd. necesita Fitina — que pronto restituye el sueño tranquilo y provechoso. Fitina no es un hipnótico; es un poderoso tónico de los nervios, que los enriquece con fósforo vegetal asimilable. Fitina no engorda, ni crea hábito.

Fitina

Reintegra la vitalidad

CRONICA HABANERA

EN SU SANTO

WWW

Celebra hoy su santo la doctora Juana María Reta. Subdirectora del Dispensario Tamayo, donde es muy querida y estimada de todos

A las muchas muchas felicitaciones que recibirá une el cronista la suya.

MMM

VIAJEROS DISTINGUIDOS.—El domingo próximo embarcan para Lake Placid, el bello lugar de veraneo, el doctor Servando Fernández Rebull y su esposa Zaida Carrera con la señorita Olga Carrera.

La señora de Fernández Rebull y la señorita Carrera, tan estimadas en nuestra sociedad, se quedarán esta tarde en su residencia del Vedado para sus amistades que quieran saludarlas con motivo del viaje.

Felicidades.

BABY REYES.—En [illegible] residencia del conocido industrial Agustín Reyes y de su gentil esposa Maruita Hernández Guzmán se celebró anoche una hermosa fiesta.

Consistió en un buffet supper con baile que ofreció la señorita de la casa, Baby Reyes y Hernández Guzmán tan encantadora, para festejar a dos compañeras de colegio, las señoritas Janet Davis y Betty Githins que se hallan pasando una temporada entre nosotros.

Dió comienzo a las nueve y desde esa hora se vieron los salones animados y alegres con la presencia de un grupo muy selecto de señoritas y jóvenes.

Poco después de las diez se sirvió el buffet.

Aparecía dispuesto con gran esplendidez en una linda mesa que decoraba un precioso centro de flores.

A los acordes de la Orquesta de los Palau reinó el baile como principal aliciente prolongándose hasta bien entrada la madrugada.

La concurrencia, de la que ofrecemos una reseña a continuación, fué colmada de atenciones por parte de los señores de Reyes con su linda hija Baby y las señoritas Davis y Githins.

Entre las señoritas citaremos primeramente a la encantadora Maeta Roces que se destaca con una preciosa toilette.

Rosita, Margarita y Enita Rayneri, muy bonitas las tres; Luisa Rodríguez López, Helena Maciá, Julie Abreu, Gilda Núñez Mesa, Adriana Maduro, y María Victoria Quiroga.

Loly Smith.

Graciosísima.

Ofelia Carrelo, Lydia Bustillo, Carmita Díaz, Angela Grisiel, Kitty Mitchell, Charlotte Knitting, Margaret y Anne Nack y Choyce Keating.

Los jóvenes.

Manolo y Joaquín Rionda, Eddy Smith, Alberto García Tuñón, Gerardo Smith, Luis Rodríguez Molina, Pablo y Enrique Rousseau, Alonso Portuondo, Pepe Fernández de Castro, Fili Rivero, Eddy Smith.

Carlos Fernández, Nicolás Pérez Stable, Ernesto Fernández.

Rafael Cuéllar, Godwall Maceo, Armando Pessino, Monino de Armas, Chiqui Cabrera, Manolo Bustamante Juan B. Díaz, Leonardo del Monte, Miguel Fernández Rivera y Roberto Machado.

Nuestro querido compañero Mario Castellanos.

Y este cronista.

BODA INTIMA.—En la más absoluta intimidad se celebrará el día primero de Julio, a las nueve y media de la noche, la boda de la bella y encantadora señorita Cusa Fabar con el simpático joven José García Montes Silva.

Tan distinguida ceremonia, que una a dos miembros de familias muy prestigiosas, se llevará a cabo en la iglesia de la Santa Cruz en el Reparto Ampliación de Almendares.

En próxima nota daremos a conocer los padrinos y testigos que ya han quedado designados.

EN SUS VISPERAS.—Mañana sábado celebra su onomástico la señora Eva Lujardo, distinguida esposa del eminente cirujano doctor Félix Pagés.

En su residencia del Reparto Miramar tendrá un recibo bailable la señora de Pagés.

Recibo elegante, que comenzará a las nueve de la noche.

JUAN F. MORAN.—En nota especial, por separado, va nuestro saludo en la fecha de hoy hasta el querido compañero Juan F. Morán, Director interino del Rotograbado del DIARIO DE LA MARINA.

Con motivo de su onomástico el señor Morán recibirá múltiples pruebas de las simpatías que disfruta en nuestra sociedad.

Un día feliz le deseamos.

OPERADA.—En la mañana de ayer fué operada de las amígdalas en el Instituto Clínico de la Habana, la graciosa Chatin Isasi y Batlle hija del señor Domingo Isasi, Administrador del National City Bank, Sucursal de Cuatro Caminos, y de su esposa María Batlle.

Dicha operación fué practicada con el mejor de los éxitos por el joven y reputado laringólogo doctor Pedro Manuel Souza.

LA GRAN FIESTA DE MAÑANA.—El Country Club de la Habana viste mañana sábado sus mejores galas para su baile mensual que tan animado y tan lucido resulta siempre.

Dará comienzo a las nueve de la noche.

Y a las diez se servirá el buffet.

La Orquesta Habana Casino, tan celebrada, y el Cuarteto Luna, el famoso conjunto musical, alternarán en la ejecución del programa bailable.

Entre los parties de la noche cuéntase el de la adorable señorita Carmelina Villaverde y Blanco que reunirá un grupo selecto de parejitas.

Reseñaremos esta fiesta.

RUMBO A VARADERO.—Con el propósito de pasar el fin de semana han salido ayer para Varadero el joven matrimonio Oscar Sánchez y Teddy Carrillo con la señora Georgina Menocal de Sardiña y la señorita Mariana de Armas.

Van invitados de los simpáticos esposos José Antonio Mejer y Ofelia Sarrá que allí se hallan de temporada.

(Continúa en la página ONCE)

BAR Y RESTAURANT

EL JARDIN

ESQUINA DEL FRESCO

LINEA Y C, VEDADO.—TEL. F-6070

Servicio de Mensajeros.

Helados Elaborados en LA CASA

Sodas y Refrescos

Lunch. Recibimos órdenes.

LA MEJOR COLECCION DE REFAJOS

1.50 — Refajo de seda brocada, tallas del 34 al 44

1.75 — Refajo de satín de seda brocado, tallas del 34 al 48

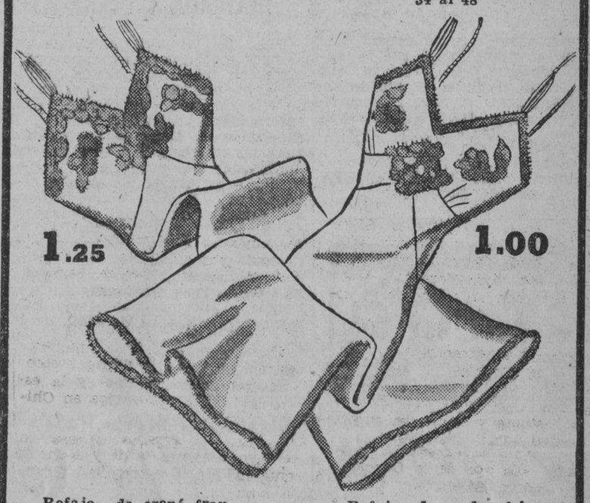

1.25 — Refajo de crepé francés, tallas del 34 al 48

1.00 — Refajo de seda fría, tallas del 34 al 48

"la época"

NEPTUNO Y SAN NICOLAS

Servimos pedidos al interior, acompañando al giro el importe del franqueo. — Alonso, García y Cía.

MUSICA Y MUSICOS

El próximo domingo 26, tendrá lugar en el Teatro «Campoamor», a las 9 de la mañana, una deliciosa «Fiesta Fin de Curso», organizada por la señorita Conchita Espinosa, directora del «Conservatorio Fischermann» a beneficio del Asilo Truffín. El programa consta de cinco partes, habiéndose combinado, entre los niños del Conservatorio, las niñas del Asilo y un grupo de la Academia de Arte de Modestín Morales. Llamará poderosamente la atención la banda rítmica del Asilo Truffín, que consta de 80 niños y que dirigida por la señorita Espinosa, interpretará lo mejor de su repertorio.

Jacob Gimpel

Este formidable pianista austriaco, se encuentra desde hace días en la Habana, en viaje de placer; a la vista tenemos las notas de su última tournée por las principales ciudades del mundo, acordes todas para declararlo como uno de los más grandes intérpretes de la hora presente. Lástima que las dificultades de siempre, nos impidan el placer inefable de poderle escuchar. Desde estas líneas enviamos al ilustre visitante, nuestro saludo y bienvenida cordial.

Conferencias a cargo de Roldán

Mañana, sábado a las 5 y media de la tarde, tendrá lugar la primera conferencia de un curso de cuatro, que organizadas por la señorita Carmelina Santana Reyes, presidenta de la Sociedad Artística Dominicis Mariani, pronunciará el Maestro Amadeo Roldán; estas conferencias serán ilustradas, habiéndose fijado fecha para las tres restantes, los próximos sábados días 2, 9 y 25 de julio a las 5 y media p. m.

Georges Sinanian

ofrecerá un gran recital de Violín, el jueves 30, a las 9 de la noche en la Sala del Conservatorio Falcón. En su programa de dos partes, figuran obras muy interesantes, entre ellos dos del propio Sinanian, que interpretará en primera audición, y la bellísima sonata número 3, en Do menor op. 45 de Grieg. En próximas notas daremos más detalles y el programa completo de éste gran concierto, al que prometemos asistir.

Orquesta Filarmónica

La Sociedad de la Orquesta Filarmónica de la Habana, después de una brillantísima actuación artística desarrollada en estos últimos meses, entra ahora en un receso hasta el mes de octubre, en que se iniciará nuevamente la era de los grandes conciertos, prometiéndonos presentar en la próxima temporada a grandes artistas, entre éstos al mejor tenor del mundo. Nos referimos a Beniamino Gigli, cuyo nombre por sí sólo garantiza la brillantez de la próxima temporada que se inaugurará con un gran concierto sinfónico.

Para lograr un número mayor de abonados la Sociedad de la Orquesta Filarmónica ha dejado en suspenso el cobro de la cuota inicial de inscripción hasta el día 1 de agosto próximo. Mientras tanto los abonados a luneta y primer balcón, abonarán una cuota mensual de $1.50.

Después del 1 de agosto hasta el 30 de septiembre queda otra vez en vigor la cuota de inscripción de $3.50 para los abonados de luneta y Primer Balcón, y de $1.50 para los de Segundo Balcón. Y del 1 de octubre en adelante esas cuotas se elevaran a $5.00 y $2.50 respectivamente.

Ya han quedado abierta al público las nuevas oficinas de la Orquesta Filarmónica para todo lo relacionado con el abono etc., en la Arcada del hotel Sevilla-Biltmore, teléfono, A.8700.

Nuestro querido compañero en la Prensa señor Julio de Céspedes, está al frente de esta oficina.

Ninguna designación mejor.

N. B.

Directo a España

(CADIZ Y LAS PALMAS)

Saldrá el 28 de Junio

El vapor italiano

"ARSA"

Admitiendo un limitado número de pasajeros

A. BONA & Co.

(Agentes)

EMPEDRADO 4 — M-8087

LLEGUE A TIEMPO

viaje en

OMNIBUS ALIADOS

TRANSFERENCIAS EN TODOS LOS CRUCEROS

Seguridad — Rapidez — Comodidad.

INFORMACION: U-5944 — QUEJAS: U-5944.

DE TODOS LOS PRECIOS

VITI

CONFECCIONES PARA CABALLEROS

M.E.C.D. 2016

Son muchos ya los que usan guayaberas, Ud. debe usarla también, y cuide al elegir pedir:

"Rivón"

la marca de garantía.

MUNICIPIO DE LA HABANA

Departamento de Impuestos
AVISO DE COBRANZA
EJERCICIO DE 1938 A 1939

Concepto: Industria y Comercio, Tarifas Primera, Segunda y Tercera, de la Ley de Impuestos Municipales, Primer Trimestre.

Industrias, Comercios, Artes y Oficios, Tarifas de Libre Regulación, Cuotas Semestrales y Anuales.

Patentes de Alcohol, Industrias en Ambulancia, Ocupación de la vía pública y Juegos permitidos, Primer Semestre.

Flote y Navegación, Embarcaciones de recreo, Perros y perras, Juegos permitidos y Permisos especiales, Cuotas anuales.

Se hace saber a los contribuyentes por los conceptos expresados, que pueden acudir a satisfacer sus respectivas cuotas, sin recargo alguno, a las oficinas recaudadoras de este Municipio, situadas en Mercaderes, entre Obispo y Presidente Zayas, todos los días hábiles, desde el Primero de Julio al Cuatro de Agosto próximos, y durante las horas comprendidas entre 8 y 12 de la mañana, excepto los sábados en que sólo será de 8 a 11 a. m.

De acuerdo con lo establecido en la Ley de 15 de Agosto de 1936, a todo el que abonare sus cuotas del 1o. al 12 de Julio, s ele hará un descuento o bonificación del 5%.

Los recibos de Industria y Comercio, se pagarán: Tarifa Primera: en la Taquilla 13; Tarifa Segunda y Tercera: en la Taquilla 16; Industrias, Comercios, Artes y Oficios, Libre Regulación, Semestrales, en la Taquilla 13; y las Anuales en la Taquilla 16.

Las Patentes de Alcohol, en la Taquilla 16.

Flote y Navegación, Embarcaciones de Recreo, Perros y Perras, Industrias en ambulancia, Permisos especiales, Juegos permitidos y Ocupación de la vía pública, en la Taquilla 8.

Al efectuarse el pago deberá presentarse el último recibo que se tenga satisfecho; y se previene que transcurrido el plazo concedido sin haberse realizado el pago, se incurrirá en el recargo del 10% y se seguirán los procedimientos de apremio establecidos.

La Habana, Junio 21 de 1938.

Dr. Antonio BERUFF MENDIETA,
Alcalde Municipal

FARMACIA DROGUERIA TAQUECHEL
Obispo 27 - Telf. A-2146
DE TURNO LOS VIERNES

FARMACIA DROGUERIA de "JOHNSON"
DE TURNO LOS LUNES
Obispo No. 30 TELEFONO-A-2129.

LA MAYOR
35 EDIFICIOS
700 EMPLEADOS
SARRÁ
DROGUERIA
ABIERTA TODOS LOS DIAS
TODA LA NOCHE LOS MARTES
A-8026 A-3641

FARMACIAS DE TURNO HOY VIERNES

DESDE BAHIA A PASEO DE MARTI (PRADO)

Calle y Núm.	Teléfonos
Obispo No. 27	A-2141
Habana No. 187 entre Paula y San Isidro	M-4604
Morro No. 50	A-8388
Monte No. 2	M-9400
Lamparilla y Villegas	M-5718
Neptuno y Mza. de Gómez	M-2277
Paula No. 85	M-4129
DE PASEO DE MARTI (PRADO) A P. VARELA (BELASCOAIN)	
Galiano No. 9-B	M-1500
Reina No. 2	M-5353
Escobar y Peñalver	M-5450
Animas e Industria	M-4040
Maloja y San Nicolás	M-7712
San Nicolás y Gloria	M-5222
Revillagigedo y Corrales	M-3137
San Rafael y Campanario	M-4588
Lealtad y Animas	M-4480
Belascoaín y Corrales	A-9466
Neptuno No. 145	U-7018
Suárez No. 84	M-4622
Aguila y Colón	M-3336
Belascoaín No. 105	M-9227
DE P. VARELA (BELASCOAIN) A AVE. DE MENOCAL (INFANTA)	
Infanta No. 113	U-6779
Infanta 12[illegible]	U-7074
San Lázaro 388	U-3535
Fernandina 77	M-5365
San Miguel y Oquendo	U-6936
Neptuno 230	U-1818
Estévez 115 y Ave. Menocal	M-1501
Bruzón 16	U-6922
VEDADO	
17 entre F y G	F-6222
19 entre 14 y 16	F-6211
23 entre J e I	F-——
Zapata 128	F-——
K No. 109	F-4404
VIBORA	
S. Mariano y Figueroa	I-7334
J. del Monte No. 614	I-7342
Estrada Palma No. 59	I-7591
Pocito y Reyes	X-2351
JESUS DEL MONTE Y SANTOS SUAREZ	
J. del Monte y Rodríguez	I-2247
Pocito 16, Lawton	O-0000
Santos Suárez y Serrano	I-7609
LUYANO	
Caserío de Luyanó 48	X-2348
Luyanó 130	X-3068
Reforma y Compromiso	I-3851
Delicias y Quiroga	X-2259
CERRO	
Falgueras 15	M-3900
Salvador y Bellavista	I-5600
Primelles 12	I-7428
Calzada del Cerro 747	I-3141

Este grupo deberá prestar servicio público todo el día y la noche de los domingos siguientes.

Enero 30 Junio 5 Octubre 9
Marzo 13 Julio 17 Noviembre 20
Abril 24 Agosto 28

SOCIEDADES ESPAÑOLAS

TANTO EN EL ORDEN SANITARIO COMO EN EL CULTURAL, RINDE LA MAS FIRME LABOR EL C. GALLEGO

Son muy ponderados los beneficios que el Centro Gallego dispensa a sus asociados, tanto en el orden sanitario como en el cultural.

No hay más que ver las numerosas consultas, operaciones y trabajos de laboratorio que diariamente se efectúan en la casa de salud «La Benéfica» para comprender, sin lugar a dudas, la inmensa utilidad que reporta el ser socio del Centro Gallego, ya que por una cuota mensual relativamente pequeña en relación con la extraordinaria importancia del beneficio que se recibe, no sólo disfruta el asociado de cuanto se precisa en un caso de enfermedad larga o de una operación, cada día más costosa y, por consiguiente, inasequible para los que carecen de pocibilidades económicas, sino que también recibe instrucción elemental y la superior de comercio en su magnifiso plantel de enseñanza «Concepción Arenal» y, además, la educación artística que le brinda su Academia de Bellas Artes.

Para demostración de lo que queda dicho en el orden sanitario, bastaría insertar aquí las estadísticas clínicas y los trabajos efectuados por los especialistas, radiólogos y bacteriólogos durante el mes próximo pasado cuyas cifras dan una cabal idea de la eficiencia de los servicios y de las ponderadas actividades que se desarrollan en la casa de salud «La Benéfica», sanatorio modelo del que tan justificadamente se envanecen los gallegos.

La Sección de Sanidad, que con tanto acierto preside el señor Vicente Barro, y el Presidente de la institución a su vez, le vienen prestando una atención esmerada en todos los aspectos, motivando esos frecuentes testimonios de gratitud en los cuales los socios dados de alta, que han palpado la excelente organización del sanatorio y las comodidades de que se rodea allí a los enfermos, hacen justicia a la capacidad profesional de los médicos y a la celosa actuación del Presidente social y de los organismos dirigentes del Centro Gallego.

ENTREGARA A PABLITO UN TITULO DE HONOR «HIJOS DE CABRANES»

Una, de las instituciones astures más simpáticas, o sea «Hijos de Cabranes», entregará el próximo día 29 el título de Socio de Honor a nuestro querido compañero Pablito Rodríguez Presno, laborioso cronista de sociedades españolas de «El Mundo».

Teniendo en cuenta que en ese día celebra su onomástico el infantigable compañero, la Directiva en pleno de dicha colectividad se trasladará en horas de la noche a su domicilio, situado en Estrada Palma y Luis Estévez, Santos Suárez, a fin de cumplir el acuerdo tomado en junta general.

De más está decir que con tal motimo asistirán también otros destacados elementos de la colonia asturiana. Don Pablo merece esto y mucho más.

ACTOS PARA HOY

CENTRO ASTURIANO DE LA HABANA: Recepción de la Junta Directiva a la gran artista española Amalia Molina a las diez de la mañana en el palacio social. Por la noche se reunirán las comisiones de Delegaciones y Reclamaciones.

CLUB TINETENSE, CLUB ACEBO DE CANGAS DEL NARCEA y UNION DE NATURALES DE EL FRANCO: Junta importante de la Directiva a las ocho y media de la noche en el Centro Asturiano, para la cual citan los respectivos secretarios, señores Manuel Antón, Salvador Collado y Bernardo Valdés.

ASOCIACION DE PROPIETARIOS DE JARDINES: Junta de la Directiva por la noche en el Centro Gallego. Cita el auxiliar social, don Jesús Peynó.

CENTRO GALLEGO DE LA HABANA: Toma de posesión del nuevo presidente de Bellas Artes, por la noche en el palacio social.

EL VALLE DE ORO y TABOADA, CHANTADA Y PUERTOMARIN: Junta de la Directiva por la noche en el Centro Gallego.

LOS ORGANIZADORES DEL AGAPE DE DESPEDIDA AL SEÑOR HIGINIO GONZALEZ MAYO RECIBEN NUMEROSAS ADHESIONES

Como era de esperarse, dadas las simpatías de que goza en todos los sectores el señor Higinio González Mayo, son numerosas las personalidades que han solicitado de la comisión organizadora entradas para concurrir al banquete-homenaje que el día dos del entrante mes, a las ocho y media de la noche, se celebrará en el roof garden del hotel Plaza.

Entre las últimas adhesiones recibidas figuran las de los vicepresidentes de las Secciones del Centro Asturiano señores Diego Fernández, Francisco Arredondo, Alvarez de la Cruz, Gabriel de Diego y Paulino Avila; doctor Julio H. Alborna, subdirector de la Quinta Covadonga; los doctores Augusto Navarro, Suárez Vilasuso, Remigio Dou, Joaquín Miranda Lamar, Alfredo Alvarez, José Domínguez, Pablo Macías, Rafael Catasús y Felipe Olivera todos médicos de la propia institución.

Señores Eugenio Rodríguez, Demetrio Menéndez, Pedro Alvarez, Prudencia Alvarez, Segundo Buznego, Felipe García, José Moreda, José R. Lorenzo, José Suárez Arias, Angel Alvarez; Sandalio Cienfuegos, expresidente del Centro Asturiano, el doctor Gaspar Nodarse, la señora Encarnación Vázquez de Alvarez y la simpática señorita Ofelia Alvarez.

No podría faltar a ese acto la representación del Club Tinetense, siendo su presidente, el señor Antonio Menéndez, secundado por los demás miembros que componen la Junta Directiva, los primeros en ofrecer su cooperación para el mayor éxito del mismo.

Los números musicales al igual que los discursos serán radiados por la CMW, «La Voz de las Antillas.

Las personas interesadas en concurrir al homenaje en honor del señor Mayo, pueden enviar sus adhesiones al Banco Asturiano de Ahorros.

AL PABELLON DESTINADO A LOS NIÑOS PRESTA LA MAS DELICADA Y PLENA ATENCION EL C. DE DEPENDIENTES

Unas de las atenciones que los tiempos modernos fijan como preferentes en toda organización sanitaria es la que corresponde al cuidado, tratamiento y curación de las enfermedades de la infancia. Y la Asociación de Dependientes del Comercio siempre alerta, siempre vigilante, siempre progresista, no ha perdido oportunidad de alzar a buena altura, a sitio de honor pudiéramos decir, su servicio al niño asociado. El pabellón «Romagosa», de extraordinaria belleza, fué escogido en su oportunidad para servir a los niños en la Quinta. Y hoy un especialista de verdadera consagración a su ciencia, el doctor José María Estévez, recibe allí a su clientela numerosa que forma en su torno, ocupando salas de espera y pasillos, toda una colonia infantil.

El niño se hospitaliza cuando ello es menester en el gran sanatorio nombrado, y al niño se le presta atención en su propio domicilio por el médco de turno a un simple aviso de los familiares, al niño, en fin, se le otorga cuanto su salud pueda necesitar en la medida amplia que la dolencia y el consejo del médico indiquen.

La salud del niño ya se sabe lo que significa en el proceso de formación física, psicológica y mental que parte del nacimiento. Un niño enfermizo o mal tratado científicamente es seguro que asomará a la vida de la adolescencia con graves riesgos, y que si llega a la vida plena arrastrará las taras propias de una niñez precaria. De ahí la importancia que alcance proveer al niño de cuidados que aseguren su desarrollo y formación. Esto lo logra con éxito la Asociación de Dpendientes.

FESTIVIDAD DE SAN JUAN

Con motivo de la festividad de hoy, están de días varios distinguidos amigos nuestros, entre los que recordamos a don Juan Bautista Díaz Cuervo, ex presidente del Centro Asturiano; Juan Bautista Rodríguez, jefe de oficinas de oficinas de Hijas de Galicia; Juan Gil Ramírez, presidente de la Asociación Canaria; Juan Ortega Jiménez; Juan Suárez y Suárez; Juan Valdés Díaz; Juan López Domínguez; Juan C. Almeida; Juan Mendoza Santana; Juan Bermúdez Perdomo; Juan García Santiago; Juan Guerra Rodríguez; Juan Pérez García; Juan González Reyes; Juan Castro Pérez; Juan Guelmes Duque; Juan García de Paz, Presidente de la Delegación Canaria de San Antonio de los Baños, Juan Martín, Juan B. López, activo Secretario de la Beneficencia Canaria, y Juan Fernández Alonso, uno de los más competentes «cajista» de DIARIO DE LA MARINA.

Don Juan Varela Grande, prestigiosa figura de la colonia gallega a quien—dicho sea de paso—le será ofrecido magno banquete el próximo domingo.

Y el estimado amigo Juan García, activo práctico de farmacia de la Quinta de Dependientes.

A todos desea el cronista todo género de venturas.

SOLO SE ADMITEN HASTA HOY ADHESIONES PARA EL HOMENAJE A JUAN VARELA

La Comisión organizadora del banquete-homenaje al presidente de Honor del partido «Renovación y Defensa Social del Centro Gallego», acordó recibir adhesiones para dicho acto hasta hoy viernes, de 8 y media a once de la noche, en Prado 105, altos.

Todas aquellas personas que deseen asistir al homenaje que se le habrá de rendir al señor Varela Grande el próximo domingo en los jardines de la Cervecería «La Polar», deben solicitar su ticket a la comisión organizadora, ya que hay necesidad de tener el número total de comensales con la antelación debida.

A continuación damos a conocer las adhesiones últimamente recibidas:

Don Antonio Rodríguez Vázquez, Presidente de la «Sociedad de Beneficencia Naturales de Galicia»; Don Antonio Méndez Méndez, destacada personalidad de la Colonia Asturiana; Ucar, García y Cía., Editorial «Hermes»; Pérez Sierra y Cía; Santiago Fernández López; Jacinto Estévez; doctor Eduardo Fontanills; Jesús Roiba Cordero; señoritas Ofelia González; Mariano Ferrero y Cía.; Enrique García Cortón; Benito Díaz Barrera; Miguel Mir Coll, Director de la Caja de Ahorros y Banco Gallego, S. A.; Mariano Roibas; Mariano Ferrero, Presidente de la «Sociedad Aragonesa de Beneficencia»; Miguel Fernández; Antonio Serrano Vilariño, gerente de la «Casa Harris»; Justo Martínez Freire; Daniel García Fernández; Antonio Dopico; Alvaro y Jesús Crespo; Raúl Ortega; Bernabé Racines; Jaime Fernández López; Don Claudio Conde, propietario de «La Cotorra» y la firma Lobeto y Cía, fabricante de los tabacos «Casín».

VIENE DESARROLLANDO MUY FECUNDAS ACTIVIDADES UN SECTOR DE «H. DE GALICIA»

La Sala de Maternidad del sanatorio «Concepción Arenal», de «Hijas de Galicia», bajo la experta dirección del conocido tocólogo doctor Nicanor Trelles Montes, continúa destacándose por los magníficos servicios que presta diariamente, y por las innumerables éxitos que se están sucediendo como prueba irrefutable de eficiencia y buen servicio en las distintas dependencias sociales.

Son numerosas las asociadas que se dirigen al Presidente Social, señor José Castro Molina, dándole a conocer las muchas atenciones recibidas durante su estancia, en el Sanatorio «Concepción Arenal», gran parte de éstas hacen especial mención, no sólo a la habilidad y vastos conocimientos del doctor Trelles Montes en esta especialidad de la Ciencia Médica, sino al buen trato recibido de este facultativo, así como de las enfermeras y demás empleados de ese importante pabellón.

La Junta Directiva de esta pujante sociedad, en la última reunión celebrada, se mostró satisfecha de la magnífica labor que viene desarrollando el Cuerpo Facultativo. Según los datos oficiales que contiene el informe estadístico de Dirección, uno de los departamentos que mayor actividad desplegó durante el pasado mes, lo fué el de Maternidad. Fueron atendidas por el doctor Trelles, cincuenta y dos asociadas en sus respectivos partos, habiendo nacido veintitrés hembras y veincinco varones.

LAS ESCUELAS NOCTURNAS DEL CENTRO ASTURIANO TIENEN BUENOS ALUMNOS

Dimos ya a conocer la relación del alumnado de Enseñanza Primaria y Clases Especiales para señoritas premiado en los exámenes de fin de curso en el Plantel «Jovellanos» del Centro Asturiano; hoy ofrecemos los de las Escuelas Nocturnas:

Escritura 1er. Premio: Ricardo Villanueva; Accésits: Juan Lebrero y Miguel Suárez. Escritura, 2do. premio: Juan Lebrero; Accésits: Roberto Suárez y Ricardo Villanueva.

Gramática 1er. Curso, Grupo 1o.: Premio, Miguel A. Méndez; Accésits: Filiberto Valdés y Manuel Penado; Gramática 1er. Curso, Grupo 2do.: Premio, Ricardo Villanueva; Accésits: Darío Pascual y Omar Torres. Gramática 2do. Curso: Premio José Alonso; Accésits: Miguel Suárez y Benito Rodríguez.

Aritmética 1er. Curso. Premio: Antonio Rodríguez; Accésits: Raúl Rodríguez y Clarens Lamata; Arismética 2do. Curso: Premio: Eurípides García; Accésits: Agustín Balbín Estrada y Omar Torres Rodríguez. Aritmética 3er. Curso; Premio: Evelio Fernández; Accésits: Jos; María Vidot y México Prieto.

Algebra: Premio: José Gandón; Accésits: Rafael Martínez y Severo Hernández.

Aritmética Mercantil. Premio: Servando Rodríguez; Accésits: Eduardo Victoria y Juan Cordal.

Teneduría de Libros. Premio: José Menéndez García; Accésits: Marino Fernández y Antonio García Alvarez.

Contabilidad. Premio: Severo Hernández Navarro; Accésits: José Menéndez y Gustavo Basterrechea Ovín.

Inblés 1er. Curso. Premio: Juan T. Cardona; Accésits: Enrique del Castillo y Francisco Lougedo. Inglés 2do. Curso. Premio: Desierto; Accésits: Francisco Rodríguez y Enrique Molina.

Taquigrafía: Premio: Guido Díaz Rodríguez; Accésits: Francisco Rodríguez y Enrique Molina.

Mecanografía: Premio: Francisco Lougedo; Accésits: Alberto Serra y Jacobo Abdo.

Geometría y Dibujo Constructivo: Premio: Enrique Sánchez González; Accésits: Luis Azaceta Granda y Fernaido Rodríguez Lavín. Dibujo de Adorno y Figura: Premio: Ramón Menéndez Lazaga; Accésits: Miguel Fernández Caldevilla y Luisa Pérez Montané (Clases Mixtas).

Se ve la multiplicidad de asignaturas que se explican en el Plantel «Jovellanos», las cuales sirven ampliamente para aspirar a un puesto destacado en cualquier oficina comercial o mercantil.

ACTUARAN, DE SEGURO, 6 BUENOS CONJUNTOS EN UNA FIESTA INMEDIATA

Organizado por los entusiastas componentes de los clubs «Apolo» e «Hispano Habanero» y para conmemorar el primer aniversario de su fusión, se celebrará el domingo un magno festival bailable en todos los jardines de la cervecería La Tropical.

Desde la una de la tarde hasta las siete en punto de la noche se bailará a los acordes de los más populares conjuntos musicales: Belisario López, Antonio María Romeu, Cheo Belén Puig, Sonora Matancera, Gloria Matancera y Quinteto Tomé.

La comisión organizadora garantiza la asistencia de estos seis famosos conjuntos y a ese efecto tiene depositada la garantía en las oficinas de la Unión Sindical de Músicos de Cuba, institución que controla todas las orquestas de esta capital y que está situada en Blanco número 30, altos, donde pueden pedir informes quienes lo deseen.

Los caballeros pagarán sesenta centavos por el billete de entrada, siendo gratis para las damas y damitas.

ACTO DE PROPAGANDA DE LOS CASTELLANOS EN EL CLUB VILLARINO, MAÑANA

Galantemente cedidos por el presidente del «Club Villariño» los salones de esta simpática institución, que radica en Mendoza y Buenavista, en Marianao, la Sección de Propaganda del Centro Castellano ha organizado en los mismos una asamblea que tendrá lugar el sábado próximo, día 25, de los corrientes, a las nueve de la noche con la asistencia de todos los asociados de las barriadas de Marianao a quienes especialmente se ha invitado a dicho acto, a más de cuantas personas simpaticen con el Centro Castellano.

El señor Presidente de la Sección de Propaganda, señor Claudio Luelmo, así como el señor Lorenzo de Toro, activo vicepresidente, están dedicándose a la preparación de esta asamblea, que ha de dejar gratos recuerdos en todos los asociados de aquellos barrios.

Ha prometido su asistencia y consumir un turno en la oratoria el señor Francisco Sánchez Tamame, vicepresidente segundo, y Presidente de la Sección de Sanidad, ya que él tiene a su cargo la presentación de distintos puntos de vista de los problemas del Centro Castellano en aquella zona, a la que en todo tiempo le ha dedicado los mayores esfuerzos.

Como siempre será obsequiada la concurrencia al acto con exquisito ponche y bocaditos.

YA ESTA EN MARCHA EL IMPORTANTE CONCURSO DE LA ASOC. CANARIA

Ya han comenzado a recibirse en la Sección de Propaganda de la Asociación Canaria, boletas de nuevas inscripciones, optando por el Concurso de Propaganda que dicho organismo viene celebrando. Dichas boletas corresponden a la Delegación de la Habana.

Hoy remitirá la Secretaría de la Sección a todas las Delegaciones y Representaciones del interior de la República el material de propaganda necesario para que también los socios pertenecientes a las mismas participen de este colosal Concurso, que permitirá a los triunfadores realizar una magnífica excursión a través de toda la Isla; además habrá dos importantes premios en efectivo.

Llegue seguro. Viaje en
TRANVIA y TRAN-BUS
Comodidad, rapidez y economía
TRANSFERENCIA DE UNO A OTRO VEHICULO

a NEW YORK
SERVICIO DE CARGA Y PASAJEROS

Por los cómodos y rápidos buques
"ORIENTE"
Miércoles 2, a. m.
«ORIZABA»
"SIBONEY"
"MEXICO"
Sábados 12 m.

SISTEMA DE REFRIGERACION PERFECTO PARA EL TRANSPORTE DE FRUTAS Y VEGETALES. CARGA GENERAL CON CONOCIMIENTO CORRIDO DE EUROPA Y SUR AMERICA Y LOS PRINCIPALES PUERTOS DEL MUNDO VIA NEW YORK.

Salidas para Progreso y Veracruz, México; todos los lunes a las 11 antes meridiano.

NEW YORK and CUBA MAIL STEAMSHIP Co.
OFICINA PRINCIPAL DESAMPARADOS Y COMPOSTELA, TELS. M-7916 - M-7917.
OFICINA DE PASAJES, BAJOS DEL CENTRO ASTURIANO, TELES. A-6154 - M-7776.

FIESTAS PROXIMAS

RENOVACION Y DEFENSA DEL CENTRO GALLEGO: Magno banquete en honor de don Juan Varela Grande, el domingo a la 1 p. m. en el stadium de la cervecería Polar.

CLUB DEPORTIVO DEL CERRO: Hermosa verbena el sábado en sus salones de Cerro 549, al lado del Club de Ferreteros, amenizada por la orquesta Riveiro y el septeto Gloria Matancera.

LICEO DE MEDINA: Magnífico baile el domingo por la noche en sus amplios salones de 23 esquina a D, Vedado, amenizado por Emilio Parada y Jóvenes de Cayo. Los caballeros abonarán 20 centavos.

CLUB DEPORTIVO CARMELO: Brillante verbena el domingo en su espléndida terraza de Línea y 18, Vedado, amenizada por la orquesta Mojica y el Quinteto Tomé. Caballeros 20 centavos.

AGRUPACION ARTISTICA GALLEGA: Velada teatral el sábado en sus salones de Zulueta 46, altos. El Cuadro de Declamación pondrá en escena la obra «Fíese usted de las santitas» del señor Arturo Montó y Serrano».

SOCIEDAD «CALO Y VIDUIDO»: Banquete social con motivo de su décimo octavo aniversario el domingo a la 1 p. m. en los jardines de la Cervecería «La Polar».

LA ENTIDAD ORTIGUEIRESA CUMPLE HOY, 24, DIEZ AÑOS

Hoy hace precisamente diez años que un grupo de hijos de Santa Marta de Ortigueira, convocado por el infatigable luchador ortigueirés señor Antonio Couzo García, dejó constituída una asociación denominada «Naturales de Ortigueira».

Dos lustros después se halla consolidada esta asociación, contando en su haber con miles de obras de beneficencia, con ciertos y miles de socorros realizados en beneficio de la humanidad doliente, con unos cuantos miles de pesos en la caja social, con un panteón que es el orgullo de los de Ortigueira, y con una lista de asociados que se eleva a más de Mil Doscientos.

Pueden estar orgullosos los Naturales de Ortigueira con su obra; las juntas directivas que han venido sucediéndose han laborado intensamente y hoy con júbilo celebran su Décimo Aniversario, en su nuevo y hermoso local de San Nicolás número 144, altos.

CASI RESTABLECIDA SE HALLA LA SRA. MUÑOZ

En la casa de salud «Nuestra Señora de la Candelaria» de la Asociación Canaria, fué operda últimamente por el doctor Armando de Rojas, director de ese sanatorio, auxiliado por el doctor Jacinto Morales Pedroso, la señora Emelina Muñoz de López Ibáñez, amantísima esposa del señor Angel López Ibáñez, Jefe de la Oficina del Negociado de Inspección Médica de la Secretaría de Sanidad.

La operación, de Histerectomía total y Apendicectomía, fué realizada felizmente y ya la señora Muñoz de López Ibáñez, se halla fuera de todo peligro, aunque recluída aún en dicha casa de salud.

Hasta el departamento No. 50 del pabellón «Ortega» han acudido sus numerosas amistades, para interesarse por su salud.

YA TIENE REGLAMENTO Y JUNTA DE GOBIERNO EL G. ARTISTICO SAUDADE

Bajo la presidencia del señor Luis E. Rey celebraron sesión últimamente los miembros del grupo artístico «Saudade», constituído hace pocos meses.

En primer término fué discutido y aprobado el reglamento por que habrá de regirse dicha entidad, nombrándose luego a quienes durante un año regirán los destinos del grupo «saudadista». Son los señores siguientes: Presidente, Manuel Oseira; secretario, José Verdines; y tesorero Manuel Manteiga. En lo que respecta a vocales, lo son todos aquellos que componen la Sección Coral.

Finalmente se acordó visitar hoy, viernes, a don Juan Varela Grande, en su propio domicilio, así como ofrecerle una audición de las obras ya ensayadas por el grupo artístico «Saudade».

Las festividades...

(Continuación de la página 8.)

En la Iglesia del Santo Cristo

Segundo día del grandioso Tríduo al Corazón de Jesús por el Apostolado parroquial de la Oración con el siguiente programa: A las 8 a. m. Misa de Comunión general.

A las 5:30 p. m., exposición de Su Divina Majestad, Santo Rosario, ejercicio de la Novena al Corazón de Jesús. Consagración general al Corazón de Jesús, la cual se repetirá en la fiesta Patronal del Domingo 26 bendición reserva.

En la Iglesia de San Nicolás de Bari

A las 8 a. m. Misa de Comunión general en honor del Párroco Mons. Juan J. Lobato como homenaje en sus días.

Después de la Misa salutación y felicitación en la casa rectoral.

Exposición diurna de Jesús Sacramentado

Con el plausible motivo de celebrarse, mañana, viernes 24, la fiesta onomástica del Corazón de Jesús, el Santísimo Sacramento estará de manifiesto en las iglesias: Parroquia del Vedado, Siervas de San José, Madres del Servicio Doméstico, «Internado del Corazón de Jesús, Reina, Reparadoras, Madres Catalinas, Madres Clarisas, Esclavas del Corazón de Jesús, Jesús del Monte y Madres Ursulinas.

El día del Corazón de Jesús

El viernes 24, es la festividad del Corazón de Jesús. Día de Adoración y Reparación al Corazón de Jesús.

Todo buen cristiano, oye Misa y comulga en este día y procura asistir a los cultos de Adoración y reparación, que se celebran en los templos.

Nosotros hemos consignado los de aquellos templos, que se han dignado enviarnos los programas.

Solemne Tríduo al Corazón de Jesús en la Parroquia del Carmen

La Comunidad de Padres Carmelitas y la Guardia de Honor del Corazón de Jesús de la Iglesia parroquial Nuestra Señora del Carmen, celebra los siguientes cultos en honor del Corazón de Jesús:

Día 24.—Por la mañana: A las 7 y media, Misa de Comunión General A las 9 Misa Solemne.

Por la tarde: Los tres días, a las 5 y media Exposición de S. D. M., rosario, ejercicio del Tríduo, sermón, reserva y cánticos.

Día 25.—Por la mañana: A las 9 Misa Solemne.

Por la tarde: Además de los cultos del día anterior se cantará la Salve solemne.

Día 26. Fiesta Principal.

Por la Mañana: A las 7 y media, Misa de Comunión General. A las 8 y tres cuartos Misa Solemne con sermón. La cantará un escogido Coro de voces, bajo la dirección del señor J. Ponsoda. Al órgano el P. Eugenio de S. José, C. D.

Por la tarde: A las 3 se expondrá S. D. M. al que darán guardia los socios y socias de la Guardia de Honor del Sagrado Corazón de Jesús y todas las demás personas que lo deseen.

A las 5 y media: rosario, sermón y reserva terminándose con la solemne Procesión por los claustros del Convento.

Oradores del Tríduo

Día 1. R. P. Feliciano del N. Jesús.

Día 2. R. P. Domingo del Stmo. Sacramento.

Día 3. Por la mañana: R. P. Rafael de Jesús, Prior y Párroco del Carmen.

Por la tarde: R. P. Fernando de Santa Teresa.

Intenciones del Tríduo

Día 1. Señora María Teresa Blanco, viuda de Fernas.

Día 2. Señora Teresa Sosa de Rodríguez.

Día 3. Los Socios y Socias de la Archicofradía.

NOTAS: 1o. Se ruega a los asociados que asistan a los cultos del Tríduo con el distintivo.

2da. Todos los días se impondrá el Escapulario de la Guardia de Honor a las personas que lo deseen.

3ra. Contribuya con su limosna al mayor esplendor de estas fiestas. Puede entregarla al Hermano Sacristán, en la Sacristía, o al P. Director. Si prefiere costear el adorno del altar el día de la fiesta, avise con tiempo.

Sufragios

El día 4 de julio, a las 8 y media, Misa cantada por los Difuntos de la Archicofradía.

En la edición dominical del
DIARIO DE LA MARINA
se inicia esta semana la publicación de la gran novela
EL PENIQUE DE LA MUERTE,
intrigante narración de C. Davidson. Además, en el "magazine" de
32 PAGINAS EN COLORES,
se insertan las siguientes colaboraciones de un elevado interés:
El Hombrecito Jones,
un cuento breve de Michael Crowley;
Los Artistas Ahorran,
relatando el nuevo espíritu previsor de las estrellas de Hollywood;
Las Damas Boxean,
exhibiendo en acción a numerosas artistas de la pantalla, que propinan sendos mamporros;
Yo Quiero ser Elegante,
o lo que aconseja, para serlo, una artista de la pantalla;
Cuando el Mundo Navegaba a Vela,
doble plana en colores, historiando la actuación de aquellas naves románticas, por R. Torres-Mazzoranna;
Simone Simon, la de las "Llaves de Oro",
relatando una intriga de que fué protagonista la artista francesa;
Nuremberg, la Ciudad que Amontona Siglos,
un relato fascinador de Renato Villaverde;
En la Patria del Ultimo Conquistador,
aludiendo al fundador de las misiones de la Alta California, Fr. Junípero Serra;
Un fenómeno: el niño de 16 años, experto investigador científico;
La Plaza del Vapor,
notable "postal descolorida", de Federico Villoch;
La Electricidad y Miguel Faraday.
Además:
El Misterio del Petróleo
y
12 Páginas de Muñequitos en Colores.
Todo lo cual, y la edición ordinaria dominical, puede adquirirse en la calle, al precio corriente de
5 centavos
o haciéndose suscriptor al primer periódico de Cuba, llamando a los teléfonos:
M-7911 M-7912 M-7913

Juzgados los que asaltaron la casa de Dositeo Ramos

Mantuvo le Fiscal los cargos contra dos. Tomó posesión el Juez Correcional Escasena

Se celebró en la Sala Cuarta de lo Criminal de la Audiencia, ayer el juicio contra José Evaristo Pérez Blanco, Francisco Goicocea Castellanos, Ramón Tabares Riol y Demétrio Bautista Prats, acusados de haber participado en el asalto de que el 29 de enero de este año fué víctima Dositeo Ramos Villanueva al llegar a su casa en Malecón, y contra los cuales se defendió valerosamente el asaltado, quien logró dominar a los que lo acometían. El Fiscal, vistas las pruebas, retiró la acusación contra Tabares y Bautista, por haberse comprobado su participación conforme al pedimento de sus defensores doctores José Garcilaso de la Vega, e Israel Camus, y mantuvo contra Pérez Blanco y Goicochea, para quienes pidió seis meses de arresto mayor, conformándose ambos con esa petición. Tabares y Bautista fueron puestos en libertad mediante providencia al terminarse el juicio oral.

Otros juicios celebrados fueron los siguientes: contra Juan Amaya Pérez, por ultraje, retirando el Fiscal y defendiendo el doctor Francisco Caroneá contra Angel García García y Luis Yañez Fanego, por daño a la salud pública, retirando también el Fiscal y defendiendo el doctor Natalio Chediak; contra Alfonso Cárdenas, por estafa; José Luis Ferrán Díaz, por daño a la salud pública; Manuel Mendiola, por lesiones imprudentes, y José Ortíz Hernández y Roberto del Pozo Pérez, por atentado, manteniendo contra todos el Fiscal la acusación.

La Audiencia declara con lugar una demanda de la nueva compañía azucarera Gómez Mena

La Sala Segunda de lo Civil y de lo Contencioso-Administrativo, por sentencia que acaba de dictar bajo la ponencia del Magistrado, doctor Carlos Azcárate, ha declarado con lugar la demanda establecida por la «Nueva Compañía Azucarera Gómez Mena», bajo la dirección del Letrado Mario Chardiet y representada por el Procurador Francisco Ozeguera, contra resolución del Alcalde Municipal de Melena del Sur, en esta provincia, en la que se exigía a dicha entidad mercantil, propietaria del ingenio «Mercedita», ubicado en aquel término, el pago de un impuesto sobre cañas molidas en dicho ingenio para la fabricación de mieles invertidas. Ordena el Tribunal dejar sin efecto la resolución administrativa de referencia en que se hacía la exigencia del impuesto exigido, y devolución, en consecuencia, a la sociedad reclamante, de la suma discutida, consignada a depósito por la expresada sociedad anónima y ascendente a $1,323.79.

Absuelto el industrial Juan Montes del delito de defraudación

Ha dictado sentencia la Sala Segunda de lo Criminal de la Audiencia absolviendo libremente al industrial de la Habana y Pinar del Río Juan Montes Crespo, a quien el acusador particular señaló como autor del delito de defraudación en la propiedad industrial y para quien interesó fuerte pena. La defensa del señor Montes Crespo estuvo a cargo del doctor Mario Díaz Cruz.

Tomó posesión el doctor Eduardo Escasena, nuevo Juez Correccional

A las once de la mañana de ayer tomó posesión del cargo de Juez Correccional de la Tercera Sección, el doctor Eduardo Escasena Quílez, designado por la Sala Extraordinaria de Gobierno del Tribunal Supremo. Le hizo entrega el doctor Lincoln Brito, que venía fungiendo como tal Juez, y acudieron al acto el Secretario de Justicia, doctor Enrique Alonso Pujol, altos funcionarios de ese Departamento, Magistrados del Tribunal Supremo y de la Audiencia, Jueces del Distrito, el doctor Augusto Saladrigas, Fiscal de la Audiencia, con otros miembros de ese Ministerio y la alta oficialidad de la Policía Nacional y de otros cuerpos policiacos. El doctor Escasena fué muy felicitado por todos.

ESCANDALO

Adelaida González Antón, encargada y vecina de Obispo 109, y Sofía Policarpo Elías, del mismo domicilio, fueron arrestadas por el vigilante 2133, B. Cazalí, de la Primera Estación, porque en dicho lugar reñían y formaban un fuerte escándalo.

DESAPARECIO

Zoila García Rodríguez, de 21 años, criada de mano y vecina de Serrano 263, denunció en la Oncena Estación, que su hermana Evangelina, de 17 años y del mismo domicilio, ha desaparecido desde el día de ayer, por lo que teme le haya ocurrido alguna desgracia.

ESTADO DEL TIEMPO

Nota del mediodía del jueves:

Persisten altas las presiones en Cuba, en la mitad oriental del Mar Caribe y desde la mitad nordeste del golfo de México hacia el este, sobre el Atlántico, con buen tiempo. En el resto del mar Caribe y del golfo las presiones son casi normales.

Pronóstico para hoy, viernes:

Buen tiempo. Vientos del nordeste al sur flojos a moderados. Pocas turbonadas en el territorio.—Observatorio Nacional.

ESCANDALO

El vigilante 2660, José A. Blanco, de la Primera Estación, arrestó a Vicente Cortés, de 38 años y de Lamparilla 5 y Alicia Bratanht, de Panamá, de 38 años y de Lamparilla 100, por haberlos sorprendido cuando en el domicilio de ésta formaban un fuerte escándalo. Cortés se encontraba en estado de embriaguez.

M.E.C.D. 2016

VIBOREÑAS

San Juan Bautista

Celebran ho ysus días las siguientes estimadas damas:

Mi primer saludo lo dedico expresivo y cariñoso a la distinguida dama Juanita Fonseca viuda del inolvidable coronel del Ejército Libertador y representante por Oriente Justo Rodríguez Campiña.

Juana Fernández de Alfonso. Juana Benítez de Fuentes, María Juana Rodríguez de Colomer, Juana Hernández de Hernández, Juana Godínez de Rivas, Juana Salvarría de Gómez, Juana Sotolongo de Palmeiro.

La bondadosa dama Juana Méndez viuda de Machín, hermana de mi distinguida amiga la señora Ana Méndez viuda de Puig.

La elegante y distinguida dama señora Juana Acosta de Veledo.

La joven y bella señora Juana María Montané de Rescalt, bien conocida y afamada profesora de piano y mandolina.

Muy presente tengo a la distinguida y joven señora Juana María Mosquera de Hidalgo, amante esposa del buen amigo Arturo Hidalgo y bien sabe «Güito todo lo bueno que yo le deseo.

Una estimadísima amiga, la elegante dama Juanita Christópheni viuda de Arregui, el inolvidable amigo Everardo Arregui, que fué uno de los más expertos capitanes de nuestra Marina Mercante.

Las señoras Juana Novo viuda de Jiménez, Juana Ojeda de Jiménez, Juana María Ruíz de Castellanos, Juana González de Noriega, Juanita Soriano de Herrera, Juana Casanova de Novo, Juana Valdés de Campos, Juana María Hernández de Vi..., María Juana Gonzádez de González, Juanita Rivero de Pina.

Es dedicado mi más expresivo saludo a la joven y distinguida dama María Juana Fernández Dominicis, amada esposa del querido ex-condiscípulo Julián La Villa Robaina, subadministrador del acueducto habanero.

Muy presente tengo a la distinguida dama Juana Hernández viuda de Domínguez.

A las señoras Juanita Fernández de Alfonso, Juana Benítez de Fuentes, Juanita Regueira de Colomé, Juana Mesa de Roger, Juana Carbonell de Orama.

Y no echo en olvido a mi buena amiga Juanita Martínez la afamada comadrona facultativa y enfermera graduada, que disfruta de grandes afectos entre nuestras familias por su inteligencia y bondades.

Son los días de las siguientes señoritas:

Juanita Juanicot, Juanita Balaguer, Juanita Martínez, Juana María Arcos y del Río, Juana García Sánchez, Juana Montoto, Juana Mara Suárez, Juana María Carreño, Juanita López, María Juana Ferrer, Juanita León, Juanita Ravelo, Juanita Copello, Juana María Morales, Juanita Granado, Juanita Costa Juana M. Casas.

La simpática figulina Juanita Naranjo.

Juana Colón, Juana María Silva, Juanita Porto, Juanita Cuevas, Juanita Velazco, Juana María Godínez, Juanita López Reyes, Juana Siria y Correns, Juanita Peña, Juana Riesgo Hernández, y Juana Cruz Robaina.

Muy numerosos los Juanes.

Preferentemente saludo a un amigo tan atento y distinguido como el querido doctor Juan Antiga ausente en Europa.

El respetable caballero, ex- administrador de la casa de salud «La Purísima Concepción», don Juan Aedo.

Otro despetable caballero, el señor Juan Peñate.

El estimado amigo Juanito Antig esposo de la bella dama Adelina López.

Mi buen amigo don Juan del Río y su nieto el simpático jovencito Juanito Acosta del Río.

El querido amigo, joven e inteligente facultativo Juan Luis Montejo y Pastoriza, primogénito de mi fraternal amigo Moisés Montejo y distinguida esposa señora Esperanza Pastoriza.

El conocido empresario teatral don Juan Cruz e hijo Juanito, sin olvidar a su adorado nieto Juanitico.

El afamado profesor de madolina, muy apreciable amigo Juanito Cabrisas.

El conocido procurador público y cumplido amigo Juanito Partagás, al que saludo celebrando sus días junto con su bella esposa Pilarcita Alcalde en su tercer año de casados.

Juanito del Cueto, Juan Mayorgas, Juanito Díaz, Juan Manuel Blanco, Juanito Ristory, doctor Juan Manuel Pereira, doctor Juanito de León, Juan Roig Amaro, Juan Guerra Piedra, Juan Guerra Núñez, Juan Méndez y Herrera, Juanito Cortés, Juan Eladio Pagés, Juan Ruiz Molina, Juan Pita, Juanito González Corrons, Juanito Rojo, Juan Manuel Alvarez.

Juan Manuel Caballero, ex-compañero e n«La Discusión», hoy director de un afamado colegio de la capital.

El afamado galeno Juan Kouri.

El apreciable amigo Juan Moreno, inteligente empleado del Departamento Hidrcterápico de «La Purísima Concepción».

José María Trevín Rodríguez, Juan Guillén, Juan Martínez, e hijo Juanito, Juan Fernández Valdés, respetable profesor director de «El Infantil».

El servicial joven amigo Juanito López Meizoso, jefe de la «barra» del café El Royalty, que será objeto de muchas demostraciones de afectos

Y termino cariñosamente, con expresivo beso al monísimo niño Juanito Rodríguez Paraja, primogénito del servicial amigo Manuel Rodríguez y Oro, en ermero graduado muy experto de «La Purísima Concepción» y su joven y bella esposa señora Aurora Paraja.

Y al gracioso niño, Juanito Couceiro Valle.

En tan extensa relación, son inevitables las omisiones que mucho lamentaré.

¡Para todos muchas felicidades deseo.

Dr. Capitán Juan Abascal Hernández

Tan apreciable y distinguido amigo, siempre atento y servicial, capitán auditor del Ejército Constitucional, presidente del Instituto Cívico Militar, celebra hoy sus días y será objeto de expresivas e incontables felicitaciones por sus compañeros y relaciones sociales.

Yo, en estas líneas, le dedico la mía deseándole todo género de venturas y prosperidades, en unión de su estimada familia.

URBANO DEL CASTILLO.

El famoso remedio que dominará los Ataques y Desordenes Nerviosos.

Por más de treinta años ELEPIZONE ha restablecido la salud a millares que sufrían de Epilépsia y Debilidad Nerviosa.

ELEPIZONE, recomendado por los médicos, es un remedio para niños y adultos, y lo venden las principales farmacias.

Se obtienen resultados con uno o dos frascos.

NO ACEPTE IMITACIONES PIDA

ELEPIZONE

Carrier
Refrigeracion COMERCIAL E INDUSTRIAL
CASTEL VIZO S.A
Obrapía 61 A 2158

La Secreta realizó varios arrestos de acusados fugitivos

No acudían a los juicios. Un niño es acusado de una estafa. Cacos identificados

La Secreta practicó varias detenciones entre ellas la de Gilberto Valdés García, de 14 años, avecindado en la habitación número 8 de la casa Concordia 195, y que es conocido por «El Rubio Componedor», al que reclama el Juzgado Correccional de la Tercera Sección por estafa. Debido a su edad fué entregado a su padre Manuel Valdés, con la obligación de presentarlo a dicho Juzgado para que resuelva su situación.

También fué arrestado Amelio Calle León, de San Benigno 417, Santos Suárez, al cual reclama el Juzgado de Instrucción de la Segunda Sección por la estafa de un aparato de radio a Rafael Martínez Mayea, de Industria 150, aparato que la Secreta ocupó.

E igualmente detuvo a los reclamados por Juzgados Correccionales, Segundo Díaz Suárez, de Infanta 652, habitación 2, acusada de coacción; Florentino Vázquez Gómez, de San Leonardo 64, por daños, y Raimundo Hernández, de Real 35, Lisa, Marianao, por daños. Quedaron libres al prestar fianza.

Identfican a dos delincuentes

El subinspector de la Secreta jefe del grupo de persecución de la delincuencia informó a su jefe Comandante Menéndez haber identificado en la cárcel de Camagüey, donde extingue condena por hurto a Pedro Díaz Díaz, llamado Jicotea, como el mismo que con el nombre de Jacinto Janet Valdés, reclama el Juzgado de Instrucción de la Primera Sección, por robo.

El mismo subinspector identifcó a Antonio Rodríguez Figueras o Enrique Fernández Férez, arrestado por él al reclamarlo el Juez de Instrucción de Gibara por expendición de monedas falsas, como el mismo individuo reclamado en causa del año 1934, por el propio delito, en el Juzgado de Instrucción de la Sección Primera.

Otros casos de la Secreta

Al oficial de guardia en la Secreta denunció José A. Bagur Fernández, residente en la Manzana de Gómez, 504, a nombre de la entidad que representa, que vendió a plazos con reserva de dominio a Reinaldo Illa Hierro, de Castillo 11, B., un juego de cubiertos y otros de útiles de cocina, habiéndolos vendido sin abonar el total del importe de esos objetos.

Y el subinspector jefe del grupo de presecución de los infractores de la ley de drogas informó al Comandante Menéndez que Hilario Rodríguez García, detenido por un vigilante de la Policía Nacional en el reparto Lawton por promover fuerte escándalo y al que se ocuparon dos cigarros de mariguana, es vicioso de esa droga y está en connivencia con los expendedores para obstruccionar la labor de la Policía.

POLVOS DE ABISINIA
EXIBARD
Sin Opio ni Morfina
Muy eficaces contra
ASMA
Catarro — Opresión
y todas afecciones espasmódicas de las vías respiratorias.
35 Años de Buen Exito. — Med. oro y Plata.
Docteur H. FERRÉ
28, rue Richelieu
PARIS
TODAS FARMACIAS

CRONICA HABANERA

LA INAUGURACION DE «OPERA NACIONAL»

Con un gran concierto, de proporciones extraordinarias, inaugura sus actividades el próximo domingo, a las diez de la mañana, «Opera Nacional», la naciente institución que viene a llenar sentido vacío en nuestra vida artística.

Figuran en su elenco las sopranos Zoila Gálvez, Carmelina Rosell, Alice Dane, Margarita Horruitiner, Carmen Melchor de Díaz de Vera, Carmelina Santana, Alicia Llana, Graziella Corrons y Hortensia Santos de Castroverde; las mezzo-sopranos Margarita del Haya y Cristina Morales; la contralto Dulce Díaz, los tenores Francisco Naya y Oscar Lombardo, los barítonos, Alberto Márquez, Andrés Vascós y Antonio Utrera y el bajo cantante, ello unido al coro de cincuenta voces, armonizado por el maestro Moreno Vallés; al cuerpo de baile, formado por señoritas procedentes del Conservatorio de Música «Félix Ernesto Alpízar» y a una gran orquesta integrada por cuarenta profesores.

Todo bajo la batuta del maestro Gonzalo Roig.

Las localidades pueden solicitarse por el teléfono M-2007.

EL DR. MOISES A. VIEITES.—Una honrosa distinción por parte del gobierno de Italia acaba de recibir el doctor Moisés A. Vieites, figura prestigiosa del foro y la tribuna.

Por méritos jurídicos y sociales se le ha concedido la condecoración de la Corona de Italia en el grado de oficial.

Nuestra felicitación.

COMIDA ELEGANTE.—Mañana sábado ofrecerán una comida en su bella casa del Ensanche de la Habana, el doctor Vidal Morales y su encantadora esposa Sylvia Durañona.

Será para un grupo corto de invitados.

La reseñaremos.

MARIO DE. CARDENAS.—Acaba de recibir su título de doctor en Derecho Civil en la Universidad Nacional el estimado joven Mario de Cárdenas y Calvo, que ha sido en todos los momentos uno de los alumnos más distinguidos del curso.

Al consignar la grata nueva de su graduación le enviamos un saludo.

LOS QUE EMBARCAN.—El próximo domingo embarcan rumbo a Miami Mr. y Mrs. George M. Moore en unión de su hija, la señorita Roberta Moulder Moore, la que se propone contraer matrimonio en aquella ciudad el día 28 con Mr. James R. Fox, Jefe de Propaganda y Diseños de la United Drug Company de Boston Massachussets.

Después de la boda los recién casados saldrán para California en viaje de luna de miel y a su regreso fijarán su residencia en Boston.

AGRADECIMIENTO.—Las distinguidas señoras Clarita S. viuda de Sánchez y Elisa Sánchez de Cartañá y la señorita Rosa Sánchez, viuda y hermana respectivamente del inolvidable lector Leopoldo Sánchez y Canals, fallecido recientemente, nos ruegan hagamos llegar su más profundo agradecimiento a cuantas personas, tanto personalmente como por medio de cartas o telegramas, les han enviado mensajes de condolencia, pues se ven en la imposibilidad de hacerlo personalmente.

Quedas, pues, complacidas.

INTERESANTE EXCURSION.—Con gran entusiasmo se ultiman los preparativos para la Excursión Social de Profesores y Estudiantes que partirá de esta capital el día 14 de Julio próximo, organizada por nuestro antiguo «Confrere», doctor Ramón Riverón, la doctora Conchita D. de Valdés Gómez y el doctor Andrés Blanco, Inspector del distrito escolar de la Habana, para visitar las ciudades de Miami, Jacksonville, Florence, Richmond, Washington, y New York, para luego en una excursión adicional visitar las bellas cataratas del Niágara en el Canadá.

El precio fijado para este delicioso viaje es muy económico y en él van incluídos todos los gastos, (viajes, hospedajes, paseos, diversiones y comidas) pudiéndose pagar en cómodos plazos o al contado.

Por los teléfonos F. O-7498 y M-7553, así como en la Junta de Educación de la Habana se pueden obtener todos los informes.

ENFERMA.—Se encuentra gravemente enferma la señora Dolores Roselló, madre amantísima del conocido escritor Arturo Alfonso Roselló, perteneciente al staff de la Revista Carteles.

En la Clínica Cardona, la famosa clínica del Vedado, se halla la señora Roselló atendida por el eminente clínico doctor Octavio Montoro.

OTRA FESTIVIDAD HOY.—Seña la también para hoy el Almanaque, la festividad del Sagrado Corazón de Jesús.

Está de días la bella señorita Maruca Faes, gentil vecinita del Vedado, que se verá congratuladísima por sus amistades.

También es el santo del joven Jesús Roig de Leuchsenring.

Y del inteligente niño Jesús Pardo Viadero, aventajado alumno de Colegio de Belén que en la repartición de premios últimamente celebrada en aquel plantel obtuvo la medalla de Excelencia, la Cruz de Honor y varios premios con las más altas calificaciones en el Segundo Año de Bachillerato.

A todos felicidades.

FELIZ ANIVERSARIO.— Agustín Menéndez y Graziella Cofiño, joven y simpático matrimonio, cumple hoy dieciséis años de matrimonio.

Fecha feliz que será para ellos de satisfacciones infinitas.

El cronista les envía un saludo.

Hoy es
San Juan
Mañana es
San Guillermo
y el Miércoles día 29 es
San Pedro
y San Pablo
Felicite a sus amigos durante estos días obsequiándolos con uno de los exquisitos
Wardway Cakes
el surtido completo de los mismos se encontrará a la venta en todas nuestras tiendas.
Cremería de Ward
Nuestro Nombre Es Su Garantía

CAMP FIRE.—En la finca «Mingtoy», la bellísima posesión campestre del conocido matrimonio Alejandro Texidor y Cuca Pons, ofreció anoche un camp-fire para un pequeño grupo de sus amistades la señorita Mingtoy Texidor, tan graciosa y tan bonita.

Poco después de las ocho y media ya se hallaban en la finca todos los invitados, en honor de los cuales fué servido primero un riquísimo buffet supper.

Se dispuso la mesa en la linda casa de vivienda que aparecía iluminada con gran esplendidez.

Rodeando a la encantadora Mingtoy y a su compañero Enrique de la Campa, vimos este grupo de parejitas.

Peggy Coroalles y Alfredo Méndez, Graciella López Miranda y Manolo Vega, Elena Castellanos y Carlos Llano, Adelaida Buchanam y Melchor Gastón, Graciella de la Campa y Armando Sánchez Agramonte, Carina de Posada y Miguel Pons, Chichita Castellanos y Joaquín Coello, Sylvia Pujals y Luis de Goicoechea, Beba Fernández Grau y Abilio Coello, Martha Pujals y Ciro Ullivarri, Malucha Montes de Oca y René Castellanos Maggie Wolf y Alberto Montero, Carmelina Stincer y Alberto de la Campa, y Mazel Nufer y el querido compañero Mario Castellanos.

FELICITACION.—Con estas líneas queremos enviarles una felicitación, muy afectuosa, a los conocidos jóvenes Elicio Argüelles Menocal y Carlos Roca Souza quienes acaban de graduarse de doctor en Derecho Civil después de brillantes exámenes con notas de sobresaliente.

Enhorabuena.

EN LA IGLESIA DE REINA.—En la Iglesia del Sagrado Corazón de Jesús, de la Calzada de la Reina, tendrá efecto hoy una gran fiesta en honor de San Luis Gonzaga.

Una concurrencia numerosísima se congregará en aquel bello templo con tal motivo.

El adorno floral del altar, encomendado a los floristas maestros del gran jardín «El Clavel», el edén de los hermanos Armand, será una maravilla.

Uno de esos lindos adornos a los que nos tienen acostumbrado los Armand, maestros de maestros.

DE VIAJE.—El Dr. Miguel A. Macau, juez municipal del Vedado, se embarca para los Estados Unidos en compañía de su hija.

Tenga un feliz viaje.

PRECIO DE FABRICA 0.30 UNO
PYRAMID

JAULAS PARA PAJAROS
DE BRONCE PURO Y FINISIMO, COLOR DE ULTIMA NOVEDAD, PRECIOS ATRACTIVOS, Ferretería OLAVARRIETA, Neptuno 106, entre Campanario y Perseverancia
A-9480, LA LLAVE

DIFICIL OPERACION.—Anteayer fué sometida a una difícil operación en el Hospital de la Policía, la señora Ursula Valdés, esposa del coronel Manuel Benítez, Director General de Inmigración y madre amantísima del teniente coronel Manuel Benítez Valdés, Jefe del Regimiento número 5 «Martí».

Dicha operación la practicó el prestigioso cirujano doctor Rodríguez Díaz, capitán médico de la Policía.

Hacemos votos por la mejoría de la paciente.

EL ARTE DE LA BUENA MESA.—La segunda edición de «El Arte de la Buena Mesa» lo mejor que se ha editado en Cuba en esta índole está ya a la venta en el departamento de libros de «El Encanto», a dos pesos el ejemplar. No se trata de una obra más sobre gastronomía. Es un libro indispensable en todo hogar, en cuyas páginas recoge todo lo sustantivo del arte culinario y del arte de la buena mesa, con espléndidas fotografías, etc.

Así, contiene, con la etiqueta de la mesa en sus múltiples y variados aspectos de la vida moderna, completos recetarios gastronómicos antiguos y modernos, cubanos y extranjeros; capítulos sobre repostería, dulces, helados, clasificación de los vinos en las comidas complejas; cocktails, ponches, jarabes y refrescos.

Todas recetas originales cedidas a la autora del libro, la Marquesa de Sevigne por los más famosos chefs de la Habana.

La nueva edición seguramente se agotará.

Luis DE POSADA.

EL SECRETO DE LA FORTUNA

¿QUIERE GANAR A LA LOTERIA?
LA ASTROLOGIA ofrécele la RIQUEZA. Indique su fecha de nacimiento y recibirá GRATIS "El Secreto de la Fortuna" que le indicará los números para Ganar en Loterías y también "LA LLAVE DE ORO" que le facilitará los medios para tener suerte en todos los Juegos Vencer en Amores, Triunfar en Negocios y alcanzar Dicha y Fortuna. Remita su dirección y 0.20 en sellos. Prof PAKCHANG TONG Gral. MITRE 2241 - ROSARIO (Sta FE) (REP ARGENTINA)

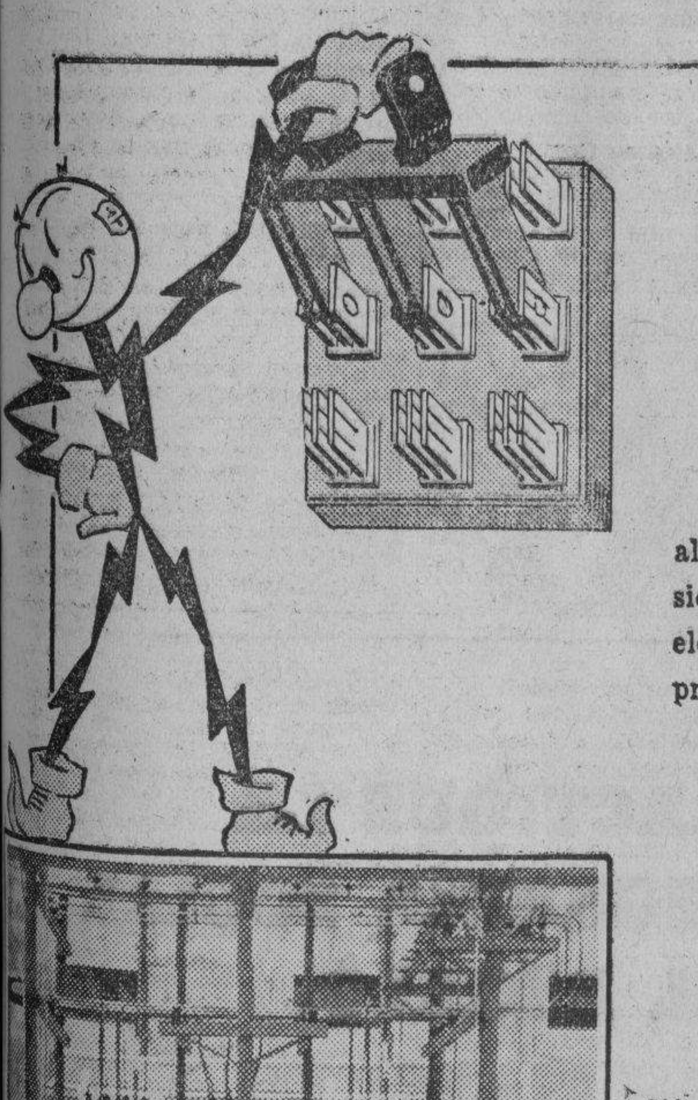

Cuando K-LISTO KILOWATT conecta el chucho...

... las industrias comienzan a operar en la forma moderna, eficiente y económica que hace posible nuestro servicio de Fuerza Motriz y que entre otras infinitas ventajas de inapreciable valor, ofrece al industrial:

ECONOMIA EN CAPITAL INVERTIDO,

al hacer innecesario el desembolso considerable que exige la adquisición e instalación de equipos generadores de fuerza, bien sea ésta eléctrica o mecánica, y cuyo capital puede invertirse, con mucho más provecho por el industrial, en el desarrollo de su propio negocio.

FLEXIBILIDAD MAXIMA

que permite ajustar, sin gastos extraordinarios, la capacidad de la fuerza motriz utilizable, a las inesperadas y a veces violentas fluctuaciones que imponen los aumentos o disminuciones en la demanda del producto manufacturado.

CONTINUIDAD DEL SERVICIO,

al poder confiar, a ciencia cierta en el ininterrumpido y uniforme suministro de la fuerza eléctrica las 24 horas del día, descargando así sobre nuestra empresa esa gran responsabilidad para la cual estamos mucho mejor preparados, ya que nuestro servicio responde a un vasto sistema interconectado de plantas y líneas de transmisión y distribución, con amplia capacidad y todos los recursos de la técnica y práctica modernas.

El análisis inteligente de cada uno de estos factores decidió al Sr. Jesús Azqueta, Presidente de la nueva y poderosa empresa

PAPELERA MODERNA, S. A.

establecida en "El Husillo", Marianao, y cuya capacidad para la fabricación de papel de envolver y cartuchos se eleva a 90,000 libras diarias, a utilizar nuestro servicio de Fuerza Motriz, el cual, en la práctica, le está proporcionando tan completa satisfacción que no ha vacilado en testimoniarlo así en la carta que aquí se reproduce.

Cía. Cubana de Electricidad
A las Ordenes del Público

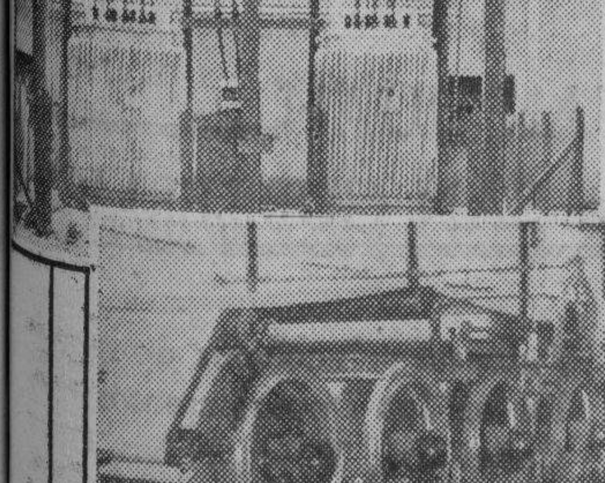

Sub - Estación de transformadores anexa a la fábrica con capacidad para 2,000 kilowatts

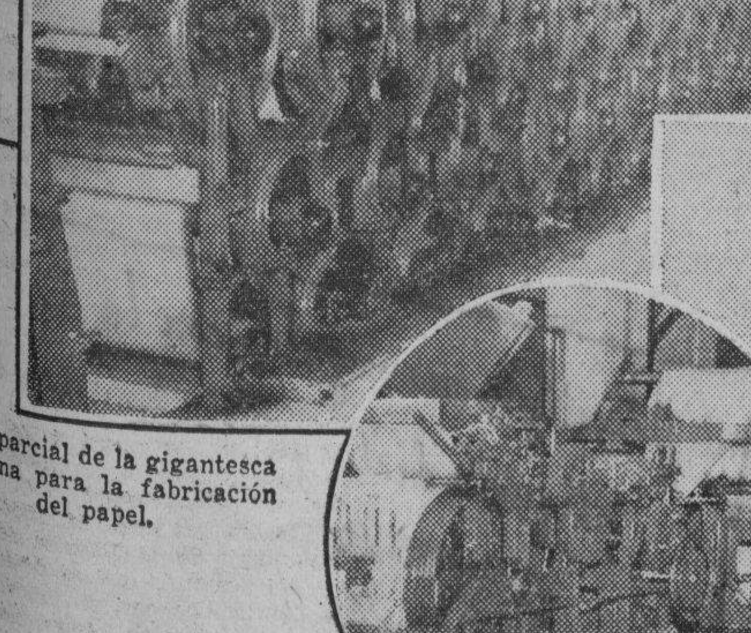

Vista parcial de la gigantesca máquina para la fabricación del papel.

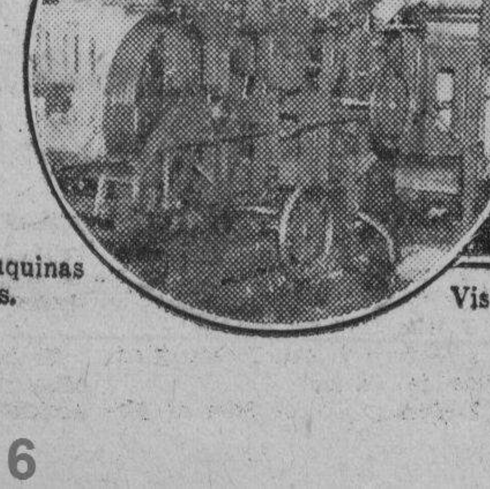

Una de las modernas maquinas para fabricar cartuchos.

Vista de la "Papelera Moderna, S. A.", una de las más florecientes industrias nacionales.

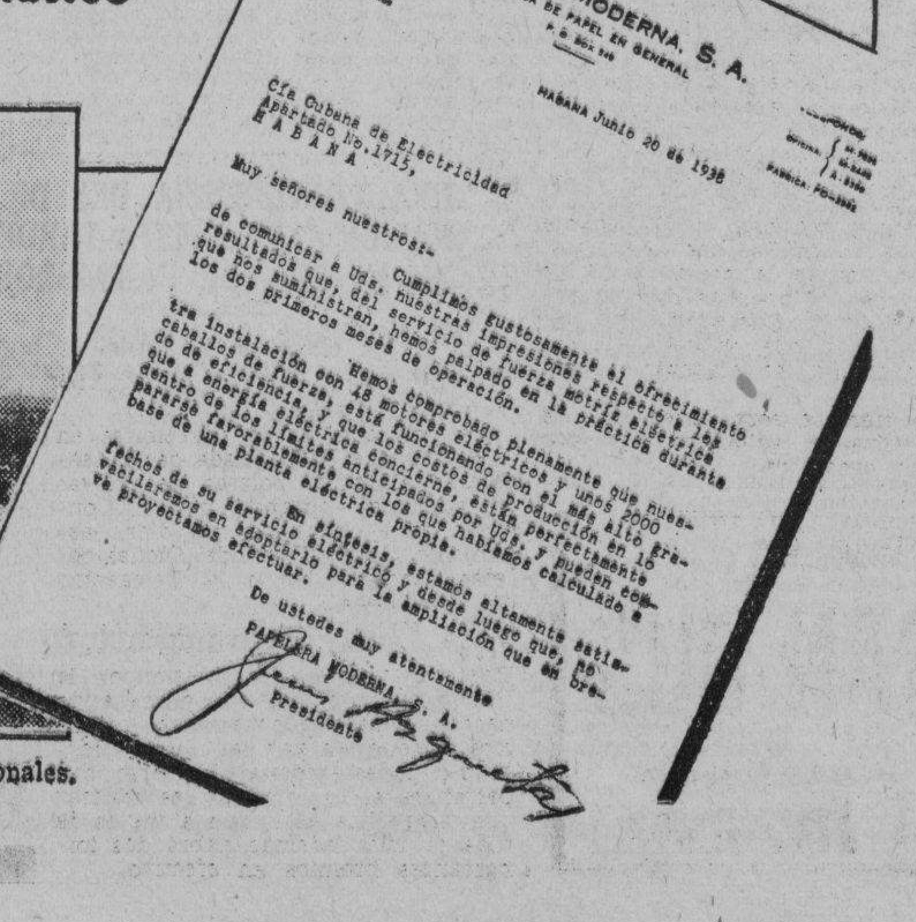

PAPELERA MODERNA, S. A.
FABRICA DE PAPEL EN GENERAL

Habana Junio 20 de 1938

Cía Cubana de Electricidad
Apartado No.1715,
HABANA

Muy señores nuestros:

Cumplimos gustosamente el ofrecimiento de comunicar a Uds. nuestras impresiones respecto a los resultados que, del servicio de fuerza motriz eléctrica que nos suministran, hemos palpado en la práctica durante los dos primeros meses de operación.

Hemos comprobado plenamente que nuestra instalación con 48 motores eléctricos y unos 2000 caballos de fuerza, está funcionando con el más alto grado de eficiencia, y que los costos de producción en lo que a energía eléctrica concierne, están perfectamente dentro de los límites anticipados por Uds. y pueden compararse favorablemente con los que habíamos calculado a base de una planta eléctrica propia.

En síntesis, estamos altamente satisfechos de su servicio eléctrico y desde luego que, no vacilaremos en adoptarlo para la ampliación que en breve proyectamos efectuar.

De ustedes muy atentamente
PAPELERA MODERNA, S. A.
Presidente

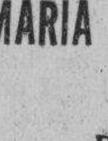

E. P. D.

LA SEÑORA

MARIA QUINTANÓ Y RAMOS VIUDA DE BRAVO

HA FALLECIDO

Después de recibir los Santos Sacramentos y la Bendición Papal

Su hijo que suscribe, en su nombre y en el de los demás familiares, suplica a sus amistades concurran a la casa mortuoria: 7 Avenida, entre 26 y 28, en el Reparto Miramar, a las 5 de la tarde, hoy, para acompañar su cadáver hasta el Cementerio de Colón, favor que agradecerá.

La Habana, 24 de Junio de 1938.

José Toribio BRAVO y QUINTANO.

FUNERARIA DE PRIMERA CLASE
ALFREDO FERNANDEZ
SAN MIGUEL 63. TELEFONO A-6348

M.E.C.D. 2016

CREE EL SINDICATO DE LA AGUJA QUE SE APROXIMA UNA REBAJA DE LOS SALARIOS A LOS JORNALEROS

LA PEQUEÑA HISTORIA

Por ALEJANDRO LERROUX

PEQUEÑAS TRAGEDIAS

Capítulo XXXI

Consecuencias del banquete.—Famoso Consejo de Ministros en Palacio. —Don Niceto se suelta 1 pelo.—Injurias bien vestidas a granel.—Defunción ministerial de Chapaprieta. —Portela, levántate y anda.—Partidos condenados a muerte.—Anuncio de otros nuevos.—Don Niceto beligerante.—Con el Straperlo en la mano. —Maniobras delincuentes.— Un breve resumen.—Prisas de Su Excelencia.

El banquete a que se alude en el Capítulo precedente se celebró el día 9 de octubre de 1935, trece días después de resuelta la crisis de una manera tan inesperada.

Banquete del bloque parlamentario, para reiterarme su adhesión y su confianza, trece días después de habérmela negado Su Excelencia, por mucho que se quiera disfrazar tenía que parecerle a don Niceto... lo que, pese a mi buen deseo, era en realidad: una censura más o menos disimulada contra su manera de resolver la crisis. No me hice la ilusión de ser el protagonista en aquel «homenaje». Fuí el pretexto para una manifestación de desagrado, realizada discreta y diplomáticamente contra una injusticia del Presidente de la República, que mantenía sistemáticamente alejados de su confianza a un hombre y a un partido a quienes el sufragio universal había dispensado la suya en mayor medida que a todos los demás partidos representados en el Parlamento.

Don Niceto se apresuró a liquidar esta cuenta. Convocó para el día siguiente a Consejo de Ministros y en Palacio nos reunimos bajo su presidencia.

oOo

Tiene por objeto este tan remarcado punto y aparte atraer especialmente la atención sobre el «suceso» político, mejor llamado que «acontecimiento», porque aquí calificativo parece más apropiado en la jerga periodística para los hechos que entran o deben entrar en la jurisdicción criminal, después de haber pasado por la Comisaría y el Juzgado de guardia. Y sin embargo, el suceso fué punto de partida para uno de los acontecimientos, verdadero acontecimiento este, que registra la Historia de España, y ha estado a punto de serlo—ojalá no lo sea—de la Historia Universal.

Terminó el despacho ordinario. Su Excelencia ocupaba el sillón capitular en el testero de la mesa. En el ala derecha se sentaban, el primero Chapaprieta y el segundo Gil Robles. En el ala izquierda ocupaba yo el puesto primero, junto al Presidente. Este tenía bajo su diestra mano un legajo de expedientes; sobre la carpeta una cuartilla con notas; al alcance de su otra mano una bandeja de plata con bombones y caramelos, que de vez en cuando acariciaba, terminando por engullirse una de las golosinas y guardarse otras en el bolsillo de la americana, operación que repetía nerviosa y maquinalmente.

—Después firmaremos, don Joaquín—le dijo a Chapaprieta—al terminar el despacho o cuando usted quiera, porque ahora deseo decirles a ustedes cuatro palabras.

Se le advertía iracundo y contenido, pero deseoso de lanzarse al ataque.

Pronunció un discurso lleno de violencias y acentuado de agresiones que repartió a manos llenas, cuidando solamente de no vestir su pensamiento de palabras groseras. Pero sus frases y sus concepos destilaban veneno.

El banquete del bloque parlamentario del día anterior le había herido profundamente en su autoridad, en su vanidad, en su soberbia. Y no sólo el hecho en sí, por su significación, sino las manifestaciones que en él se produjeron y hasta los nimios incidentes y pequeños detalles.

Me felicitó con toda la ironía posible a su fácil elocuencia y recordó que ya lo había hecho por teléfono la noche anterior, en conversación directa conmigo, y **apenas fué informado por el Presidente del Consejo.** Señaló la circunstancia que subrayo para caer inmediatamente como un lobo contra un cordero sobre el citado Presidente y —perdonen los corderos y Chapaprieta—. A don Niceto no le faltó más que llamarle imbécil con todas sus letras. La supuesta imbecilidad consistía en que el Presidente del Consejo había informado al de la República sobre la celebración del banquete del bloque, como de un acto de fraternidad que consolidaba una fuerza parlamentaria para poder gobernar tranquilamente; y sobre los discursos como si hubiesen sido la expresión de un homenaje de respeto y consideración personal y política a Su Excelencia. Bajo esa impresión lisonjera don Niceto aprovechó la conferencia nocturna de mi información diplomática para felicitarme, pero noticias posteriores, tal vez de su Secretaría y las de la prensa, despertaron su natural y permanente suspicacia, exaltaron y mortificaron su amor propio y se creyó, además de hostilizado y agredido, escarnecido y burlado por la que debió suponer información tendenciosa de Chapaprieta; y, encima de todo, humillado por haber sido inducido a felicitarme contra su hábito y costumbre.

El Presidente del Consejo se encogió en su sillón. Protocolariamente no podía hacer otra cosa. O dimitir.

Entonces Su Excelencia se encaró con Gil Robles. Había pronunciado un discurso en el banquete para ofrecérmelo y había hecho algunas declaraciones políticas apropiadas al caso y a las circunstancias, en las que puso discreción y prudencia, pero el potro desatado que era el espíritu de don Niceto y andaba ya a la empinada, tuvo también contra el Jefe de la Ceda y su partido conceptos y alusiones que no llegaron a la injuria pero tampoco se destacaron por comedidas y justas.

Me tocó el turno. Era yo el objetivo principal de su ataque. El alma de don Niceto venía sobrecargada de indignación por los más recientes episodios, en los que su obcecación había creído ver de parte mía propósito deliberado de mortificarle, humillarle o agraviarle. A su referencia, detallada en Capítulos anteriores me remito, para que juzgue el lector cómo puede la pasión ofuscar las más claras inteligencias.

Aquella distinción que yo hice en mi discurso del famoso banquete, al terminarlo dedicándole un saludo respetuoso, entre la estimación y el afecto debidos a la persona, que yo esperaba saber compartidos por algunos y el respeto y acatamiento a la jerarquía del Jefe del Estado, símbolo personal de la Patria, que yo estaba seguro de ver compartido por todos, la echó a mala parte.

En otra dejo dicho que, sobradamente conocedor de la universal impopularidad de don Niceto, y más aun de los justos motivos de disgusto que el partido de la Ceda tenía para con él, consideré peligroso aquel momento de mi discurso, que pude soslayar prescindiendo del saludo a Su Excelencia. Pero esto me hubiera parecido, además de una poquedad de ánimo, una omisión más propicia que la distinción, a malévolas interpretaciones. Y me decidí por cumplir mi deber según la propia inspiración.

Nunca lo hubiera hecho. Don Niceto engullía bombones, barbotaba con elocuencia explosiva salpullidos de chocolate y sin mirarme a la cara arremetió contra mí de la manera más apasionada.

—Don Alejandro—me decía. —Yo también sé distinguir entre el hombre y el cargo, entre la persona y la jerarquía. Yo agradezco mucho toda consideración personal, y procuro merecerla, para que las debidas a la jerarquía y al cargo estén bien colocadas y enaltecidas. Pero no las confundo, don Alejandro y cuando no pueda alcanzar tanta fortuna me conformaré si termino mi mandato con derecho a las segundas. Por eso en las sobremesas familiares yo suelo decirles a mis hijos: No os envanezcais sino de vuestros actos y si alguna vez recordais que sois hijos de quien ocupó en España el puesto más elevado, no os envanezca sino la seguridad de que vuestro padre salió de todos los cargos con la conciencia limpia y la frente alta.

Algún comentarista hubiera podido añadir: y con el rabo entre las piernas por la puerta de los carros como cuando fué Ministro de Fomento, porque la injusticia de la sangrienta alusión lo merecía en legítima reciprocidad. El Consejo de Ministros enmudeció atónito ante la furia de aquella avalancha, que distribuía las injurias a boleo, y al amparo de una impunidad inatacable.

No paró en eso. Allí mismo quedó decretada la muerte ministerial de Chapaprieta.

Don Niceto siguió hablando a caño libre, pasando revista a la situación. Enfocando el porvenir hizo, sin nombrarlo, un panegírico de Portela, aludió a los «muertos que resucitan» por la virtud de sus propios méritos, dejando entrever el Decreto de disolución como una promesa colgada al «higuí», profetizando la disolución de los partidos gastados o fracasados y acariciando la esperanza de que fuerzas nuevas se organizasen en el ámbito de la República.

Antes que Casares Quiroga desde el banco azul el Presidente de la República ya se había declarado beligerante en las contiendas de la política nacional, desde la propia cumbre del Estado.

Y a partir de este momento histórico la República comenzó a naufragar.

La pilotaba un demente y llevaba a bordo, sin percatarse de ello, el explosivo y la traición.

oOo

Cuatro días después de este Consejo me visitaron juntos en mi despacho del Ministerio de Estado el Jefe del Gobierno, Chapaprieta, y el Ministro de la Guerra, Gil Robles.

En asunto de tanta obscuridad conviene hacer toda la luz posible y para ello no desdeñar ningún detalle, por minúsculo que parezca. Después de lo que vengo relatando, absolutamente verídico en cuanto a los hechos, el calendario y hasta el reloj para relacionarlos, tiene una importancia indiscutible. Será bueno pararse un momento a meditar sobre la cronología de los que jalonan la marcha de esta tragedia.

¿Cuándo llegó a manos y conocimiento de Su Excelencia la denuncia que Strauss le remitió por correo bajo pliego certificado y con acuse de recibo?

La primera vez que me habló a mí del asunto fué en el mes de septiembre, al regresar yo de las fiestas que mis amigos me dedicaron en Barcelona, como para no dejarme gozar a gusto de aquellas albricias. Pero en el mes anterior ocurrió el incidente relacionado con su hijo, el que había hecho su servicio militar en Jaca. Y antes todavía, la conversación en que procuró inquirir si el mío vivía en San Rafael en mi misma casa, o si la en que habitaba formaba parte del mismo predio, sin separación y si yo acostumbraba a deambular por la carretera, paseo agradable y obligado de la colonia veraniega.

No me parece demasiado maliciosa la hipótesis de que tal inquisición se hiciera con el propósito de averiguar si, en efecto, como se desprendía del texto de la denuncia, era verosímil que yo hubiese podido permanecer ajeno a los hechos denunciados. A Don Niceto debía parecerle imposible.

Pero, en este caso, cabe preguntar: si don Niceto no recibió la denuncia hasta septiembre ¿cómo ni por qué género de adivinación se sintió movido a practicar aquella investigación en principios de agosto? Y si la recibió en agosto ¿por qué y para qué retuvo en su poder la denuncia hasta fines de septiembre sin darme cuenta de ella ni tomar resolución alguna?

Dá la casualidad de que poco antes de este viaje de la denuncia, en Bruselas y con el pretexto de la Exposición que allí se celebraba coincidieron—ya lo he recordado—Azaña, su «animador» el generalito mejicano tan conocido en Madrid, Indalecio Prieto y un Consejero de Estado íntimo amigo de don Niceto; además, claro es, del protagonista de este episodio, Strauss, firmante de la repetida denuncia.

¿Hubo o no hubo confabulación? La única prueba indiciaria que yo pude presentar la leí en el Congreso de los diputados: era una carta auténtica del aludido «generalito» al Strauss, en la que se hablaba del asunto y se invocaba dos veces el nombre y el interés de Azaña.

También es de citar la circunstancia de que la prensa americana estuviese, con anticipación, minuciosamente informada del asunto, con la tendencia que puede suponerse, sabiendo que aquella tenía sus corresponsales, como «El Liberal» de Bilbao, propiedad de Indalecio Prieto, en la propia Secretaría y gabinete de prensa del Palacio Presidencial.

A pesar de tantos indicios no puede mi buena fe rechazar la hipótesis de que en toda esta confabulación el Presidente de la República actuase como sujeto pasivo, o como testaferro inconsciente o como instrumento hábilmente manejado por Prieto, de cuyos escrúpulos y delicadezas sabe tanto don Niceto; y por Azaña, autor dramático...

¡Ah! Pero desde el momento en que la denuncia llegó a poder de Su Excelencia, fuese en una u otra fecha, la responsabilidad de lo actuado es toda suya.

Admito la explicación más favorable para su morosidad en el procedimiento; necesidad de reflexionar, vacilaciones para escoger el más adecuado, conveniencia de alguna investigación.

Lo que no tiene explicación posible de sentido favorable es la siguiente escala de hechos encadenados:

1.—Me comunica, siendo yo Presidente del Consejo, que ha recibido la denuncia de Strauss. Ante mi actitud no reacciona en ningún sentido ni toma resolución alguna.

2.—Pasan más de ocho días. Vuelve a la carga. Le contesto altivamente desdeñando la maniobra y dejándole en libertad de proceder, así como reservándome la mía. No devuelve la denuncia a su autor para que use de su derecho como le convenga: una solución. No la remite de oficio al Fiscal de la República para que éste cumpla su deber: otra solución. No me la entrega a mí, su Presidente del Consejo, en quien tiene puesta su confianza para gobernar al país y más podía tenerla para tramitar el asunto: tercera solución.

3.—Se produce la crisis y permanece en silencio.

4.—Le presenta Chapaprieta la lista de un Gobierno en el que figura mi nombre como Ministro de Estado y no opone reparo, ni trata de liquidar el asunto. De donde puede deducirse que no le dá la importancia que pareció haberle atribuído, primera hipótesis; o que desiste de intervenir en el caso para optar por una de las soluciones del apartado segundo, otra hipótesis.

5.—El día nueve de octubre se celebra el banquete del bloque parlamentario que dió motivo a su discurso, agresivo y apasionado, en el Consejo presidido por él al día siguiente, revelador de una exaltación morbosa que debió encender en su alma aquellos deseos de venganza de que hacía público alarde en otros casos y que pregonó con hechos bien sonados en las Constituyentes.

6.—El día 14 de octubre, cuatro después del Consejo famoso, me visitaron, como se dice en las primeras líneas de este parágrafo, el Jefe del Gobierno y Gil Robles.

Iban a darme cuenta de que Su Excelencia el Presidente de la República había entregado oficialmente al del Consejo de Ministros la denuncia de Strauss. Era una notificación amistosa, pero ¿era también una deferencia?

Su Excelencia ahora tenía prisa. «Las fieras tienen hambre».

UNA COMPAÑIA NAVIERA TIENE VENDIDOS TODOS LOS PASAJES DURANTE 2 MESES PARA ESPAÑA

Hoy llegará el Ministro de Portugal en el Japón. Han regresado a los Estados Unidos los miembros de la Federación de Música. Auxiliada una lancha ayer tarde

Procedente de Cristóbal llegó ayer mañana a nuestro puerto el turbo eléctrico americano «Talamanca», perteneciente a la Gran Flota Blanca, que trajo 12 pasajeros para la Habana, figurndo entre ellos los señores: Adolfo E. de Llano, Alfred Chaucey y señora, el químico azucarero señor Juan García, el ingeniero Mr. Charles Robinson, el escritor alemán Frederich Schwarz, Edith Wilson e hija, el señor Diego Lópcz y el pugilista norteamericano Charles Burroughs.

El «Talamanca» conduce en tránsito para New York, hacia donde continuó viaje ayer mismo por la tarde, 56.000 racimos de plátanos y 60 pasajeros, entre ellos el diplomático salvadoreño señor Héctor de Castro, el médico inglés Alexander Peric y señora, el médico costarricense doctor Mariano Salazar y familia, el militar venezolano Ricardo Seijas y familia, y los demás, turistas.

Los que se embarcaron para New York

En la Habana, y con destino a New York, embarcaron ayer tarde en el «Talamanca» los señores: doctor Henry Schwartz, el señor Manuel Perdomo, Mr. y Mrs. Charles E. Berlín, la señora Margaret Donahue, el señor Enrique Morrey, el doctor Raoúl Arnoldson, la señora Isabel Gómez de Villalobo y otros.

En el expresado buque también fueron embarcados en nuestro puerto, 1.468 cajas de piñas y aguacates, así como cien bultos varios.

Viajeros de Miami

Por la vía de Miami llegó ayer a nuestra capital, la señora María Luisa Gómez Mena de Cagigas, que vino para asistir a los funerales de su esposo.

También llegaron por esta vía un grupo de turistas norteamericanos.

Para Miami salieron los señores: Emilio Sánchez, José Torriente, Enrique Cruz y señora, el cónsul del Ecuador en la Habana señor Joaquín Brequentan, el señor Adolfo Hernández y señora y otros.

El «Cuba»

En su viaje regular llegó ayer tarde procedente de Tampa y Key West el vapor americano «Cuba», correo de la Peninsular y Occidental S. S. Co., que en ese viaje trajo 98 pasajeros para la Habana figurando entre ellos los señores siguientes: José P. Callaham, Luis G. Díaz, Manuel Coival, Genaro Santana y familia, Juan Fernández, el Cónsul de Cuba en Tampa, doctor Juan Manuel de la Puente, el señor Evaristo Fernández, Helio García, el canciller del Consulado de Cuba en New Orleans, señor Federico Laredo y Arencibia, la señora Carmen Menéndez, Josefa G. García, Pelayo Herrera, Margarita Callejas e hijas, los niños Emilio y Elicio Grenet y otros.

En el «Cuba», qua regresará hoy por la mañana a los puertos de su procedencia, se embarcarán los señores: Mario Sarmiento, Serafín Díaz y familia, el juez de esta capital doctor Miguel Macu e hija, el señor Francisco Sánchez y familia Juan Boada y señora, Francisco Arango, Avelina Cabrera, Luis Bercia, Daniel López y señora Rogelio Díaz, María Martínez, Angela Santana y otros hasta completar un total de 130 pasajeros.

El «Florida»

Anoche regresó a Miami el vapor americano «Florida», correo de la Peninsular y Occidental S. S. Co. que conduce más de 400 pasajeros, entre los que figuran el señor Ramón E. Roque y familia Fernando Pla, José Suárez, Sofía González, Josefina G. Mendoza, Rafael de Cárdenas Jr., José A. Valle. doctor Evelio V. Pizarro, el colono Jorge R. Fowler, Teresa Zapata e hijo, el ingeniero Emilio de Soto, Carlos Maldonado, Jesús Aranguren, Pedro Montané, Isabel Alonso, Octavio Pérez y señora, el señor Armando López Anaya, Leonor Morandeyra, María L. Taquechel, Marta Gallart, Hortensia Ricca, Isabel Gómez, Rodolfo Lussó, María Méndez Pérez, doctor Arturo Gallart, Graciela y María Martínez, María Gutiérrez de Collazo y familia, Ana W. de Macas e hijas, Isabel Mendoza, Ruth Garrido, Michael Miró y señora, Edna Arango, Angel Lamar Eudaldo Zayas y familia Ricardo Plasencia, Guido Mendoza, Carmen Mestre e hijo Oscar, doctor Justo Lamar y familia, Alberto Casas, Mercedes D. Agüero e hijo Sergio, Raquel Morales, Lucio Ordorica, E. Tiant, Angela Medina e hija Xiomara, Santiago Fernández y otros.

Los miembros de la Federación de Músicos

También regresaron anoche en el vapor «Florida» los miembros de la Federación Americana de Músicos, que después de celebrar su convención en Tampa, vinieron a nuestra capital en viaje de excursión.

El Ministro de Portugal en Japón

Acompañado de su esposa, arribará hoy por la mañana a nuestro puerto a bordo del vapor americano «Santa Lucía», el señor Tomás Ribeiro de Mello, Ministro de Portugal en Japón, a quien le serán concedidas las cortesías de estilo y franquicias correspondientes de acuerdo con lo solicitado por nuestra Cancillería.

Hay confianza en la España nacionalista

Como demostración de la confianza que existe en el afianzamiento de la España nacionalista, podemos consignar el hecho de que todo el cupo de los pasajes de cámara y de turismo para los vapores de la Compañía Hamburguesa Americana, que van a Lisboa, se encuentran agotados para los meses de julio y agosto, y tan sólo quedan disponibles pasajes de tercera clase.

Barcos que se esperan hoy

Para hoy se encuentra anunciado el arribo a nuestro puerto de los siguientes vapores: «Santa Lucía», que viene de Valparaíso y escalas en ruta a New York, con carga general y pasajeros. «Contessa», de la Vaccaro Line, que viene de New Orleans en ruta a puertos centroamericanos, también con carga general y pasajeros. El «Ulúa», de la Flota Blanca, que procede de Tela, en ruta a New Orleans. El «Seatrain Havana» que viene de New Orleans con carga general. El «Estrada Palma», que viene de Port Everglade. «Lubeck», que viene de Hamburgo. «Oddvar II» que trae un cargamento de carbón. El «Medon», que viene para tomar un cargamento de hierro. El «L. J. Drake» que trae un cargamento de petróleo.

Las salidas de ayer

Durante el día de ayer salieron de nuestro puerto los siguientes vapores: «Reliance», «Talamanca» y «Rotterdam» para New York. «Presidente Adams», para Cristóbal. «Florida», para Miami.

La recaudacion

La Aduana de la Habana recaudó ayer $55.415.81.

Se quedó al garete

El oficial de guardia en el Castillo de la Chorrera, comunicó a la Policía Marítima, que en el litoral, frente al balneario del Instituto Cívico Militar, se encontraba una embarcación menor pidiendo auxilio, por lo que inmedatamente el teniente Sánchez acompañado del vigilante número 62, Alberto Sánchez, en la lancha «Cabo Morín», se dirigió al lugar mencionado, dando remolque hasta el río Almendares a la lancha denominada «Chaito», Folio número 693, que era tripulada por tres individuos. los que no sufrieron daño alguno.

Ocupaban la expresada lancha Juan Corujo Blanco, vecino de Tercera número 158, que es patrón de la misma, y como invitados Gaspar Varona Hanlen, de Línea 361, y Jesús Lombardía y Diez de C número 7, los cuales manifestaron que debido al oleaje, hubo de romperse el eje trasmisor de la hélice, quedándose al garete por lo que pidieron auxilio.

El sargento Mavilio, de la Marítima, levantó acta del caso para dar cuenta al Capitán del Puerto.

Intentó morir al verse separado de su mujer e hijos

Se han perdido unas cartas con giros y estos han sido cobrados por desconocidos

Tirado sobre el pavimento, en la esquina de San Rafael y Gailano, bajo los efectos de una gran excitación nerviosa, fué recogido ayer por el vigilante 2927, el ciudadano Armando Herrera, natural de Santa Clara, de 23 años de edad y vecino de Jesús del Monte número 515. Conducido al primer centro de socorro, mientras esperaba que el médico de guardia extendiera el certificado, Herrera trató de abrirse las venas con una hoja de navajita, sin que lo consiguiera por la oportuna intervención del policía.

En los bolsillos del saco que vestía se le ocuparon tres cartas, dirigidas una a Luis Darias, otra a Vicente Bernal, residente en el Central «Manatí», Oriente y otra a un tal Armando.

En todas ellas, expone sus deseos de suicidarse, debido a no poder soportar la separación de sus hijos y de su esposa Caridad Bernal, mujer sumamente celosa.

Con lo actuado se dió cuenta al Juez de Instrucción de la Segunda.

Extravío de cartas y cobro ilegal de unos giros

Diego Xifredo Mulet, alistado de la Marina de Guerra Constitucional, destacado en el Castillo del Morro y el Dr. Arturo de J. Manduley, Juez Correccional de Santiago de Cuba, dieron cuenta a la Secretaría de Comunicaciones del extravío de correspondencia y cobro indebido de giros.

Xifredo expuso que la carta remitida a él por la señora Zoila Cruz, residente en Oriente, donde le adjunta un giro por dos pesos, no había llegado a su destino, así como que el dinero había sido cobrado por persona desconocida. También manifestó el doctor Manduley, que con fecha 19 de noviembre del año actual, la señora Carmen Boix, vecina de 6 y 11, en Vista Alegre, Oriente, envió una carta al hotel «Alamac» en la Habana, adjuntando un giro por cinco pesos. Ni la misiva ni el giro llegaron a su destino, por lo estima que se apropiaron de ellas.

La Secretaría de Comunicaciones, no ha podido investigar quiénes sean las personas que cobraron indebidamente los giros, dando cuenta con lo actuado al Juez de Instrucción de la Primera.

Vicioso al Mariel

Cecilio Trujillo Cárdenas, de 37 años, vecino de Lealtad número 153, se personó en la Cuarta Estación de Policía, solicitando lo recluyeran en el Mariel, por ser vicioso de las drogas.

Resueltos por la Stría. del Trabajo diversos litigios

Técnicos extranjeros que han sido facultados para trabajar en la República

El Secretario del Trabajo, doctor Portuondo Domenech, ha firmado, a propuesta de la Asesoría Jurídica del Departamento, diversas resoluciones en materia de Inteligencia Obrera. Entre las resoluciones firmadas, están las siguientes:

—Confirmando el acuerdo de la Comisión de Inteligencia Obrera del Puerto de la Habana, recaído en el expediente número 105, de 1937, promovido por Lorenzo Pena y otros.

—Confirmando el acuerdo de la Comisión de Inteligencia Obrera del Puerto de la Habana, recaído en el expediente número 121, de 1937, promovido por Julián Navarro del Castillo.

—Confirmando el acuerdo de la Comisión de Inteligencia Obrera del Puerto de la Habana, recaído en el expediente número 122, de 1937, promovido por José Manuel Montes García y otros.

Facultados algún técnicos

Han sido firmadas las siguientes resoluciones, sobre técnicos:

—Autorizando por un año a la Standard Oil Company, para utilizar al señor John W. McCray, como Jefe de Guardia.

—Autorizando por un año a la Compañía Cubana de Cemento Portland, para utilizar al señor Doyed Murry Stokes, como Director de Fabricación.

—Autorizando por un año, al establecimiento «Fin de Siglo», para utilizar a la señora María Gálvez, como diseñadora de trajes de niños.

—Autorizando por un año al señor Keitaro Ohira, para utilizar al señor Katsunaga Othtsu, como corresponsal en japonés.

—Autorizando por un año a la Pan American Airways Inc, para utilizar al extranjero John E. Donahue, como mecánico de aviación.

—Autorizando por un año a Luis Mión, para utilizar a los extranjeros Ramón González Pájaro, Vittorio Reggio y Ugo Luis Mión, como expertos en construcción de pisos de terrazzo.

—Autorizando por un año a la Fábrica Cubana de Tejidos, para utilizar a los extranjeros Albert Rudolf y Edward Ditges, como supervisores de fabricación de frazadas.

Ordenan el pago por Maternidad

Han sido aprobados por la Delegación de Maternidad de la Habana, los expedientes de reclamación de Maternidad, presentados por las obreras Dulce María Rodríguez Martínez, de Adriano 45, en Regla, Juana María Barceló, de Corral Falso 190, en Guanabacoa; Cristina Morales Payás, de Campanario 208, en la Habana; Bienvenida Muñoz López; Asunción Mosquera Vázquez; Mercedes Arrieta; Ramona Rodríguez González, Isabel Marrero Mesa; Isabel Leal Gamboa; Graciella Rodríguez García; Josefina Laza López; Dulce M. Borrego Hernández; Elena Alarcón; Matilde Cruz Nardo; Isabel Fadrón Castillo; Amparo Méndez; Olga Díaz Fernández; Isabel Tribin odríguez; Julia Avila García; María Ruiz Calderón; Romelia Valdés Chávez; Eloina Cruz y Alvarez; Fidelina Pérez Pérez; Justa Lina Travieso Martínez; María Doma Acosta e Ida Alonso Vega.

Hasta septiembre estará en receso el C. Provincial

En la sesión de ayer se estudiaron los gastos del actual ejercicio económico

A las diez de la mañana de ayer, tuvo efecto la sesión ordinaria del Consejo de la Provincia. Presidió el señor Alberto Martínez y fungió de Secretaria la señorita Margarita Guerra. Asistieron a la reunión los consejeros señores Carlos Odriozola, Bernardo del Rojo, José Morales Pons, Ramón Rivero, José Aparicio y Nicolás Inchaurtieta.

Después de abierta la sesión se aprobó el acta de la anterior.

Por cinco votos a favor se aprobó una moción por la cual se interesa del Ejecutivo de la Provincia los siguientes datos: relación de las obras realizadas por la Administración Provincial durante los meses comprendidos de enero a mayo del corriente año, especificándose las cantidades para cada una de ellas y con cargo al capítulo y artículos del Presupuesto por el que se efectuó el pago, así como detalles de los materiales invertidos, pago de jornales, personal, temporeros y cualquier otro gasto con destino a las mismas.

También por cinco votos quedó aprobada una moción solicitando informes sobre los automóviles propiedad de la Provincia de la Habana y si en el presente Ejercicio Económico se adquirió alguno nuevo y se ha sido así, se diga para qué uso.

Se aprobó otra moción pidiendo detalles de los gastos del Capítulo de Imprevistos y finalmente los consejeros acordaron por unanimidad recesar hasta el primer jueves de septiembre.

No despachó el Gobernador

El Gobernador de la Habana, Coronel Celestino Baizán, no despachó ayer, como de costumbre, los asuntos encargados a su autoridad por encontrarse indispuesto.

El Gobernador, después de haber estado breves momentos en su despacho salió para su casa.

El Secretario de la Administración

El doctor Adelardo Valdés Astolfi, Secretario de la Administración Provincial, asistió ayer a las cuatro de la tarde a la sesión solemne del Ayuntamiento de Jaruco en honor de los gerentes de la C.M.Q.

Llevaba el doctor Valdés Astolfi, además de la suya, la representación del señor Gobernador de la Habana.

Una solicitud

El señor Lázaro Vicente Meireles ha solicitado en el Gobierno de la Provincia de la Habana una certificación de la inscripción de la Asociación de Presidentes y Secretarios de los Comités Primarios del Partido Acción Republicana.

Ingirió tinta rápida

En el litoral de Regla fué hallado por la Policía Marítima un individuo, que sólo ha podido saberse, se llama Oriol Bambuson, quien había ingerido el contenido de un pomo de tinta rápida por lo que fué conducido al Centro de Socorro de Regla donde le fueron prestados los primeros auxilios.

El sargento Bravo, de la Marítima, se constituyó levantando la oportuna acta remitiendo al presunto suicida al Hospital Calixto García.

Dado el estado de gravedad el sujeto en cuestión no pudo prestar declaración ni dar sus generales.

DESAPARICION

En la Oncena Estación denunció Mercedes Scoto Delgado, de Tamarindo 2, que de su domicilio ha desaparecido su menor hijo Julio Abrahante Scoto, de 13 años, por lo que teme le haya ocurrido alguna desgracia.

PERJUDICA EL CONTRABANDO A LA INDUSTRIA

Se harán nuevas gestiones para evitar que mermen las retribuciones del obrero

Nuevamente el Sindicato Nacional de la Aguja ha denunciado ante el Director General del Trabajo Comandante Juan V. Govea, que los dueños de las fábricas de tejidos insisten en disponer rebajas de jornales, significándole que la establecida en Pedroso 15, Cerro, ha anunciado a sus obreros que procederá a la rebaja de sus salarios, como ha ocurrido en otras fábricas.

Han informado además que los patronos de la fábrica de tejidos y sobrecamas «La Araña» ha comenzado también con la reducción de jornales, por lo que temen que tal cosa se generalice entre todas las industrias textiles del país.

El contrabando perjudica a la industria

Expusieron los obreros ante el Director General del Trabajo que las industrias textiles están sufriendo las consecuencias del contrabando de tejidos, denunciado ya varias veces y que de ello se aprovechan los fabricantes para amenazarlos con rebajarles los salarios.

El director del Trabajo les prometió actuar rápidamente en este nuevo conflicto, e invitará a patronos y a obreros para llegar a un acuerdo.

El Director de Trabajo al interior

En horas de la mañana de hoy el Director General del Trabajo Comandante Juan V. Govea se trasladará al interior de la Isla en misión especial, recorriendo distintos lugares de la provincia de Pinar del Río. No regresará hasta mañana sábado al medio día.

Aprobadas varias reclamaciones obreras

Por la Delegación de Maternidad Obrera de la Habana han sido aprobados los expedientes de 20 obreras, extendiéndoseles los cheques correspondientes.

CELEBRARA UN BANQUETE HOMENAJE LA SOCIEDAD DE DIBUJANTES DE LA HABANA

La Sociedad de Dibujantes de la Habana ha sido inscripta en la Secretaría del Trabajo. Con tal motivo, celebrará un almuerzo homenaje a su Directiva en el Restaurant «Sea Club» Calzada y 18, en el Vedado, el domingo 3 de julio.

Los dibujantes y demás personas que deseen tomar parte en este acto, pueden solicitar su cubierto en el «Estudio Gómez», Empedrado No. 30, teléfono M-2525 o a los miembros de la Comisión Organizadora: Agustín R. Gómez, Eustaquio Calvo, Pedro Navarro y Zenón Betancourt.

SE PUSO FATAL TEJIENDO

Julia Hernández Martell, de 20 años y vecina de San Ignacio 3, en la Lisa, fué asistida en la casa de socorro de Marianao, de una herida punzante en la mano izquierda, que se causó al clavarse una aguja, cuando se encontraba tejiendo en su domicilio.

Alberto Pérez García, de 21 años y vecino de Concepción 6, en Hornos al estarse limpiando las uñas con unas tijeras al desviársele se clavó una de las puntas en la mano izquierda.

DETENIDOS POR LA SECRETA

Por funcionarios de la Secreta fueron detenidos varios individuos que estaban reclamados en diversas causas que se le siguen por los jueces de esta capital: Pascual Eulogio González, de Falgueras 3, en el Cerro; Donato Valdés Peralta, de Aguila 46, reclamado por el Juez de Instrucción de la Sección Primera, en causa por infracción del Código Electoral; Honorio Ludueña Martínez, de Vives 157; Oscar Vila Sánchez, de Avenida Central 52, en el Reparto Kohly, y Francisco Fraser, vecino de la calle 2 esquina a Avenida Ramón Mendoza, en Alturas de Almendares.

Los que prestaron fianza quedaron en libertad.

DISMINUYEN AÑO TRAS AÑO LAS EXPORTACIONES DE TABACO DE CUBA, EN RAMA, PARA FRANCIA

Sin embargo, la nación gala aumenta sus compras en los Estados Unidos de Norte América, según se comprueba por informes que nos suministra la Comisión Nacional de Propaganda del Habano

Con motivo de las noticias publicadas sobre estudios que se hacen para la revisión del Tratado de Comercio con Francia—asunto considerado por el Consejo de Secretarios en su última sesión—visitamos ayer las oficinas de la Comisión del Tabaco en busca de algunos datos respecto a nuestras exportaciones tabacaleras para aquel país.

Obtuvimos inmediatamente la siguiente información:

La importación general de tabaco en rama por Francia—según reporte del Consulado americano en París, que reproducee la publicación «Tobacco Markets and Conditions Abroad»—decayó durante 1937, comparado con 1936 en un 11 por ciento respecto a volumen y un 15 por ciento respecto a valor. Las cifras fueron de 26.644,100 kilogramos contra 29.924,400; y de 135.419,000 francos contra 159.417,000.

Sin embargo, la declinación de estas importaciones no afectó a los Estados Unidos, cuyos envíos de rama para Francia aumentaron de 8.045,700 kilos en 1936 a 8.942,800 en 1937, resultando el principal abastecedor de dicho producto, con un 34 por ciento del total general de tales importaciones. Como es sabido, entre Francia y los Estados Unidos existe un Tratado de Comercio dentro del cual procuraron los segundos proteger en todo lo posible su tabaco.

Nuestros embarques de rama para la nación francesa, que vienen disminuyendo año tras año, fueron de 56,764 kilos en 1936 y de 23,388 en 1937, según las estadísticas de la Comisión de Propaganda y Defensa del Tabaco Habano.

Por lo que se refiere al torcido hubo en Francia un notable aumento de la importación general durante 1937, según también el Consulado americano en París. Las cifras fueron de 13.407,600 unidades contra 7.555,000 en 1936; y de 8.399,000 francos contra 4.732,000 en el valor.

No puede estimarse, sin embargo que el súbito aumento de 77 por ciento en estas otras importaciones signifique tendencia permanente, en esa proporción, hacia un mayor consumo de tabacos importados. A nuestro juicio, tan notable incremento se debió a una causa eventual: la Exposición Internacional de París (mayo a noviembre de 1937).

La principal favorecida a este respecto fué Italia, que triplicó con creces sus envíos de tabacos a Francia, pasando de 2.041,900 unidades en 1936 a 6.901,400 en 1937. Filipinas subió de 1.530,600 a 2.452,100; y nosotros participamos también del aumento con 3.441,000 contra 1.878,000 en 1936.

Para terminar, es de hacer constar que en otros tiempos Francia llegó a comprar a Cuba hasta catorce millones de tabacos en un año y cerca de cuatrocientas mil libras de rama.

UNA CONFERENCIA DEL DR. RAMON CANTOS ESTA TARDE EN LA SOC. DE INGENIEROS

A las cinco de la tarde de hoy honrará la tribuna de la Sociedad Cubana de Ingenieros el doctor Ramón Cantos, distinguido ingeniero agrónomo de la Escuela Superior de Agricultura de Madrid.

El doctor Cantos disertará sobre «Nuevos aspectos agrícolas», tema pleno de interés que desarrollará brillantemente el culto conferencista.

SE APROPIO DEL DINERO

El vigilante 1328, Felipe Herrera, de la Segunda Estación, arrestó a Juan Fonseca García, de 32 años y de Aguiar 75, por acusarlo Oscar González Rodríguez, de Monte 40, de haberse apropiado de $2.40 que le entregó para hacerle un mandado.

Oferta Especial de CORTES y RETAZOS.

Sólo hoy y mañana.

¡Un gran surtido de cortes y retazos de las más exquisitas telas de última moda, marcados a precios reducidísimos!

APROVECHE A TIEMPO.

Planta Baja.

El Encanto

PRACTIQUE LA ELEGANCIA SOCIAL DEL REGALO.

Hoy: SAN JUAN

Mañana: SAN GUILLERMO

Extensas colecciones de regalos en los Departamentos de Caballeros, Niños, Niñas, Objetos de Arte, Carteras, Joyería, Abanicos, Medias, Pañuelos, etc.

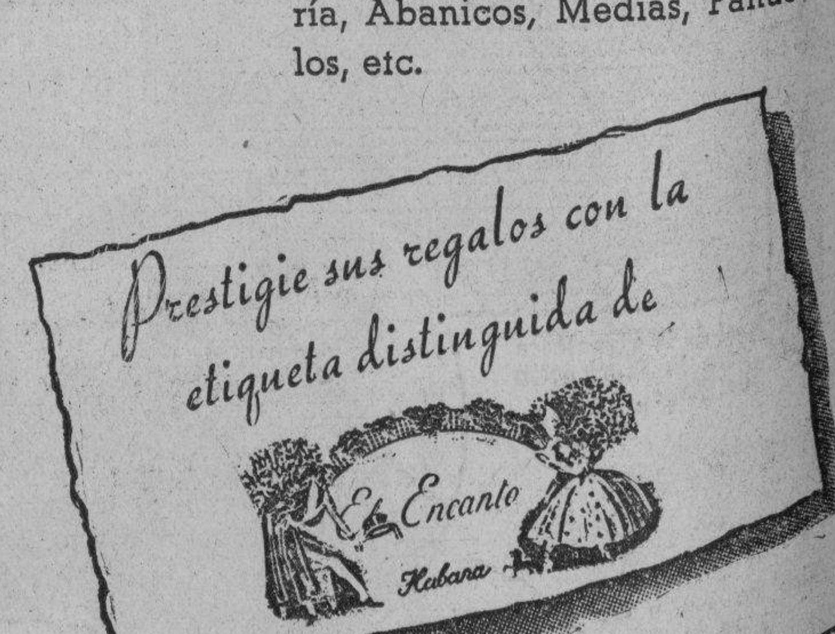

M.E.C.D. 2016

LA ACTUALIDAD

SECCION 2A

TELEFONOS: Dirección . . . . M-2856 Jefe de Redacción M-1287 Sección de Sports . M-7912

DIARIO DE LA MARINA

TELEFONOS: Quejas . . . . . M-7911 A. Clasificados . . M-7915

SECCION 2A

AÑO CVI — ACOGIDO A LA FRANQUICIA POSTAL — LA HABANA, VIERNES, 24 E JUNIO DE 1938 — EL PERIODICO MAS ANTIGUO DE CUBA — PAGINA TRECE

Los traficantes rojos

Desde que las huestes de Franco tomaron a Lérida y avanzaron hacia Barcelona, los jefes rojos están preparando su fuga y tomando previamente posiciones en Francia. Ha llegado a nosotros a este propósito una muy curiosa correspondencia de Perpiñán.

Según ella, el Alcalde de Banyuls, miembro del Frente Popular Francés, hizo una cuidadosa selección de sus huéspedes. Expulsó a todos cuantos eran sospechosos de tibieza en la causa comunista, o de simpatía hacia los nacionalistas.

La excelente situación de la playa de Banyuls en la línea de Paris-Barcelona y famosa por sus exquisitos vinos, hizo de ella un lugar ideal para los traficantes rojos en monedas de oro y en armas.

Los separatistas catalanes y vascos fueron más «vivos». Transportaron de una vez a París, en grandes cajas fuertes, las gruesas cantidades de lingotes de oro. Ya en la capital de Francia organizaron administraciones e instalaron oficinas en las que fueron colocando a todos sus satélites. Fué entonces cuando cayó sobre París una plaga de langostas de todos los mercachifles rojos, separatistas catalanes y vascos Llenaban éstos las oficinas de la calle de San Agustín, de la calle de la Paix, de la casa Borrás, del hotel Soleil d'Espagne, del hotel de Mont-Tabor, del hotel Terminus y del hotel Palace de los Embajadores, que fueron transformados en lugares de conciliábulos comunistas. Numeross lingotes de oro, planchas de plata, cuadros de Murillo, de Velázquez, del Greco, de inestimable valor fueron depositados en las oficinas de la Federación Anarquista Ibérica y del Partido Obrero Marxista.

Un escándalo fué el que puso en la pista a la policía para descubrir este antro. Suscitóse una acalorada disputa entre Puig y Ferrater y su «amiga», porque ésta le pedía su participación en los beneficios que obtuvo aquél en sus frecuentes viajes a Barcelona. Se supo que la aludida «amiga» desistió del proceso por una gratificación de 200,000 francos. Perseguidos después de este escándalo por numerosos proveedores de la capital a quienes no se les habían pagado las entregas de material que habían hecho para los rojos, estos separatistas vascos y catalanes, que no quieren volver a Barcelona, se marcharon hacia la estación de Amelie-les-Bains, cuyo clima, según los propagandistas, es delicioso. Se halla a muy pocos kilómetros de la frontera española.

Allí se habían instalado ya el Secretario de Justicia de Barcelona, Juando; el diputado Soler y Brau, las hermanas de Companys, presidente de la Generalidad; el señor Marty, miembro de la Campsa; los parlamentarios Lucinger y Sapiña; el ex-ministro Franchi Roca, y el secretario particular de Negrín.

Todos estos jefes y jefecillos rojos se reunieron recientemente en el salón de un restaurant conocido de Amelie. El señor Martínez Barrio y Manuel Companys, hermano del presidente de la Generalidad, presidían este almuerzo de negocios. Según informes persistentes, parece que Azaña, Companys y el Gobierno de Barcelona están decididos a adquirir un espléndido hotel con sus termas romanas y con sus hermosos jardines. Han ofrecido ya, para ello, la cantidad de cinco millones de francos—en Barcelona no se cuenta ya en pesetas— a los dueños de dicho hotel.

Hasta Martínez Barrio, el austero Martínez Barrio, el de «fango, lágrimas y sangre», se ha contaminado con el ambiente y se ha avezado a la vida sardanapalesca, hecha a costa del oro nacional de España y del hambre, la miseria y los cadáveres de sus desventuradon camaradas.

¿Y qué mejor lugar para el titulado Presidente de la República española, el nominado Presidente de la Cámara roja y el llamado Presidente de la Generalidad que aquél en que se han instalado los traficantes de los lingotes de oro y plata, también nacionales y de los cuadros de Velázquez, del Greco y de Murillo?

León ICHASO

PANTALLAS A LA ORDEN
OLMO
AGUILA 133 M-8040

EL NUEVO MINISTRO DE LA GUERRA JAPONES

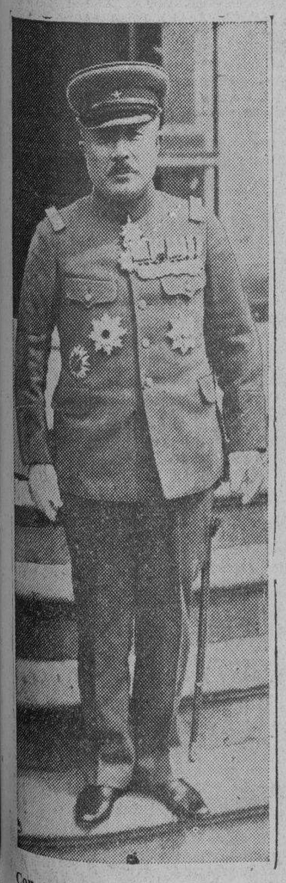

Con motivo de la drástica reorganización del Gobierno japonés, debida a los reveses sufridos en China, el general Seishiro Itagaki, quien había estado al frente de las legiones niponas, ha sido designado Ministro de la Guerra, sucediendo al general Sugiyama.—(Foto Acme-Editors Press)

EN PLENA GUERRA, SEGURA DE SI MISMA, LA ESPAÑA NACIONALISTA DA UNA PRUEBA DE SU PUJANZA ABRIENDO SUS RUTAS AL TURISMO UNIVERSAL

LA COLONIA ESPAÑOLA DE CHILE VIENE REALIZANDO UNA ENTUSIASTA LABOR EN FAVOR DE LA CAUSA NACIONALISTA

En todas las concentraciones y en cuantas de afirmación se celebran aparecen millares de falangistas

La sección femenina integrada por todas las mujeres de la colonia española está también perfectamente organizada e interviene en los «platos únicos» y cuantos actos se celebran

Dr. ROSATI
DENTISTA
O-Reilly 67 — Tel. A-9422

PAÑUELOS BORDADOS
EN TODAS LAS LETRAS.
LA CASA COFIÑO
"REGALOS QUE NO SE OLVIDAN"
NEPTUNO 87 TEL M-2050

ZARAGOZA, junio 23. (SE). (Por E. S. L. U. Z. D).—Se encuentra en esta ciudad Angel García Rodríguez, jefe de Milicias de Santiago de Chile.

Nuestra preocupación es la de conocer de un modo fehaciente y claro la situación de la Falange en aquella República, y al propio tiempo algunos datos, saber también el ambiente que la colonia española y el pueblo chileno tienen acerca de la guerra española.

Nadie mejor que García Rodríguez uno de los fundadores de la Falange Española en Chile, que acaba de llegar a España.

Nuestra primera pregunta es para saber si la Falange era conocida antes del Movimiento. Daremos a su narración un orden oronológico.

—¿Se conocía la Falange en Chile antes del Movimiento?

—Si y no. La conocíamos unos cuantos españoles, muy pocos, que seguíamos con el máximo interés el desarrollo de la Falange en España. La figura de José Antonio Primo de Rivera era para nosotros, aun alejados de la Fatria, todo un símbolo. Pero no por el hecho de ser el hijo del glorioso Don Miguel Primo de Rivera.

Nuestra admiración hacia José Antonio y su doctrina era despertada por la valentía de sus intervenciones parlamentarias, por la claridad de una doctrina que ya entonces juzgábamos como la única capaz de salvar a España y, sobre todo, lo que más admiración nos producía, era la valentía de José Antonio, que con sus escuadras de choque mantenía una lucha abierta en las calles de España, combatiendo al enemigo en la única forma que era posible: en la calle y empleando sus mismas armas.

Esto hizo que pidiésemos propaganda al Centro que la Falange tenía establecido en la Cuesta de Santo Domingo, de Madrid. Nos enviaron los puntos iniciales y algunos números de los semanarios «F. E.», «Arriba» y «Haz», con textos de los discursos de José Antonio y de las principales Jerarquías de nuestro Movimiento. Entonces, nuestra admiración llegó al límite máximo y acordamos, entre un grupo de amigos, dedicarnos a realizar alguna propaganda entre la colonia española residente en Chile, que la verdad sea dicha, dió muy poco resultado, suponiendo solamente unas cuantas adhesiones.

A pesar de esto, continuamos infatigablemente nuestra tarea, de propagar los ideales nacional-sindicalista en casa de miembros de la colonia española, ya que nuestras posibilidades económicas no nos permitían tener un centro para nosotros.

—Cuando estalló la revolución nacional ¿cuál fué la actitud de la colonia española?

—En gran parte, favorable a Franco, aun cuando las opiniones estaban muy divididas. Unos porque eran rojos. Otros, los tibios, siempre a caballo en la tapia. Otros los cautos, esperando el desarrollo de acontecimientos para decidirse por alguno de los beligerantes. Pero entonces, a partir del 19 de julio, los que ya antes sentíamos la Falange, desplegamos nuestras energías para conseguir un ambiente favorable a Franco. Y entonces, nuestro esfuerzo dió el resultado apetecido.

—¿Cuándo fué fundada oficialmente la Falange Española en Chile?

—En septiembre de 1936, pero en los primeros días de agosto ya teníamos un buen número de afiliados, que aumentó rápidamente, a medida que los acontecimientos de España iban tomando un cariz favorable a Franco. Sin embargo, la tarea era todavía muy dura. El comunismo cuenta en Chile con muchos adeptos, cosa que no hay que olvidar.

En el mismo mes de septiembre después de quedar constituída Falange, hizo su primera presentación en público, encabezando una manifestación de la Juventud Católica Chilena, a la que acudieron algunas centurias de Falange, que daban escolta, perfectamente uniformados de la bandera roji-negra de la Revolución nacional-sindicalista y de la bandera nacional. Se calcula que en esta manifestación participaron unos cuarenta mil jóvenes, con antorchas, que ofrecían un fantástico aspecto.

—Después de este alarde, ¿se mostró favorable a la Revolución nacional-sindicalista la colonia española?

—Todavía no. El ambiente era casi hostil en la mayoría. Pero la colonia española era una cosa muerta, que necesitaba angustiosamente de una dirección, que nosotros teníamos gran empeño en conseguir, para así unir a los españoles desperdigados por todo Chile.

Pero los partidos políticos del Frente Popular chileno apoyaban a los rojos españoles, que no perdían ocasión de realizar sus propagandas. A nosotros nos prestaron alguna ayuda moral miembros de algunas partidos políticos chilenos. Pero era una ayuda particular, sin que nunca tuviese un carácter oficial, porque no querían comprometerse.

—¿Qué resultados os dió la continuación de la propaganda nacional-sindicalista?

—A partir del mes de septiembre, muy buenos. Así conseguimos que el día 12 de octubre de 1936, Fiesta de la Raza, se reuniese la casi totalidad de la colonia española, para celebrar la fiesta con una comida de plato único, en la que conseguimos una buena recaudación.

—¿Cómo acogía la Prensa chilena el desarrollo de la Falange?

—La mayoría, salvo muy honrosas excepciones, con una gran hostilidad. Para contrarrestar sus manifestaciones ofensivas a la Falange, que atacaban con el pobre argumento de «que Falange estaba compuesta por cuatro señoritos», se fueron ocupando poco a poco todas las sociedades que la colonia española tenía establecidas en todo Chile, y las Juntas directivas pasaban a ocuparlas, después de asamblea general, en la que los socios acordaban su adhesión al Gobierno de Franco, los miembros de Falange, de antemano designados para ello.

—Entre estas sociedades recreativas figura la Unión Española, que cuenta con un magnífico campo de deportes, uno de los mejores de Santiago de Chile, con campo de fútbol, frontón de pelota vasca, piscina, dos campos de tennis y pista para juego de bolos y club social.

La prensa judía, que afirmaba que con el Gobierno «legal» de Madrid estaba toda España, se vió desmentida por los 6.000 españoles que componían la Unión Española cuya nueva directiva declaró «que reconocía al Gobierno del Generalísimo Franco como el único legal de España y como única doctrina la nacional-sindicalista».

Para cambiar la directiva se celebró una asamblea general, a la que concurrieron todos los socios, los cuales, en una mayoría aplastante, votaron a favor del reconocimiento de Franco y para que los falangistas ocupasen los puestos de la Directiva, lo que así se hizo, y con gran emoción, se cantó por primera vez en aquella casa de España el «Cara al Sol». El local, a partir de entonces quedó transformado en Centro de Falange en Santiago de Chile, sirviéndose la Falange del campo de deportes para ejercicios militares y deportivos:

Después de este triunfo nacional-sindicalista, extendimos nuestra propaganda a todo Chile, y hoy podemos afirmar, sin temor a equivocaciones, que está la Falange funcionando en todos los sitios en que existen españoles.

—¿Qué más actos importantes celebrasteis?

—Varios, pero el que más importancia tuvo fué el celebrado el 29 de octubre de 1937. Celebramos una concentración en lo que había sido el campo de deportes de la Unión Española, a la que asistieron 6.000 falangistas uniformados y encuadrados en unidades disciplinadas. A continuación celebramos un plato único al que asistieron más de ocho mil españoles residentes en Chile, y chilenos amantes de nuestra Causa.

—¿Estáis satisfechos, en la actualidad, del desenvolvimiento de la Falange en Chile?

—Sin duda alguna. Aun cuando podíamos haber hecho mucho más si no fuese por cierto caciquismo allí existente, cuyo número es infimo. Desde luego, es bochornoso que cuando en España no existe más partido que la Falange Española Tradicionalista y de las J. O. N. S., ellos quieran crearse sus capillitas para continuar sus manejos y no perder la hegemonía de la colonia española. Pero ni lo uno ni lo otro han conseguido ni conseguirán. Quedan en Chile muy buenos jefes, que saben en todo momento a qué han de atenerse, especialmente el jefe territorial, camarada Miguel de Logendio. A ellos, más que a nadie, corresponden todos los méritos de la floreciente Falange chilena. Son los que más han trabajado y se dedicaron por completo a nuestra Causa.

—¿La Sección Femenina cuenta con muchos afiliados?

—Con una mayoría absoluta de todas las chicas de la colonia española. Está perfectamente organizada e intervienen en todas las fiestas y «platos únicos», cuyos beneficios se destinan íntegramente a engrosar la suscripción nacional.

En resumen, hoy la colonia española de Chile está unida gracias a la Falange, y una gran mayoría apoya en cuerpo y alma al Gobierno del Generalísimo Franco.

MUEREN DIEZ MINEROS EN UNA EXPLOSION

En la mina de Volpe Coal, situada en Pittston, Pennsylvania, ocurrió una explosión que mató a diez mineros, mientras otros diecisiete que habían quedado dentro de ella, pudieron ser rescatados. He aquí el momento en que salía a la superficie uno de los cadáveres.

BARCELONA DISPUTA A BURGOS EL ORO DEL BANCO DE ESPAÑA

Se ventila en los tribunales franceses la causa referente al metal depositado por el Banco en Mont-de-Marsan. La personería jurídica está en discusión

Por PIERRE DENOYER

PARIS, junio de 1938.—Cuarenta toneladas de oro pertenecientes al Banco de España y depositadas en el tesoro del Banco de Francia, en Mont-de-Marsan, son objeto de un agrio proceso que dura ya varios meses y que ha puesto frente a frente, ante la Corte de Apelaciones de París, a los dos gobiernos rivales de España.

Las autoridades de Burgos y las de Barcelona sostienen que el banco que funciona bajo sus respectivas jurisdicciones, bajo el nombre de Banco de España, es la única verdadera institución de ese nombre. Toca ahora a los tribunales franceses la tarea de pronunciarse al respecto.

Los lingotes fueron depositados en Mont-de-Marsan en 1931. Fueron enviados en dos remesas, cuyo total se elevó a unas 75 toneladas. Este metal servía de garantía a los préstamos que en aquel entonces hiciera el Banco de Francia al de España. Esta última institución es reconocidamente y sin duda alguna, la dueña del oro. El gobierno de Barcelona se esfuerza por que le sea entregado, mientras que el gobierno de Burgos quiere impedir que lo entregue el Banco de Francia.

Barcelona quiere reivindicar el metal por intermedio del gobernador del Banco de España (de Barcelona). Cuando estalló la guerra civil, en el estio de 1936, el Banco de España tenía su asiento central en Madrid. El gobernador del Banco, señor Nicolau d-Olwer, siguió al gobierno constituído a Valencia primero y luego a Barcelona. Empero, el primer vicegobernador, señor Pedro Pan y Gómez, y casi todos los miembros del Consejo de regencia, se trasladaron a Burgos, asiento del gobierno del general Franco, en el mes de julio de 1936.

Fué el señor Pan y Gómez, quien, en su calidad de vicegobernador, había contratado el empréstito de 1931. Estaba él al tanto, naturalmente, del depósito efectuado en Mont-de-Marsan. En octubre de 1936 hizo avisar al Banco de Francia que este oro debía ser guardado por cuenta del Banco de España con asiento en Burgos.

Surge la controversia

Al recibir el señor Pan y Gómez la noticia de que el gobernador, señor d-Olwer, exigía la entrega de las cuarenta toneladas de lingotes, hizo notificar al Banco de Francia su prohibición de entregar el metal. La disputa dió motivo a la causa deducida ante los tribunales franceses. La primera sentencia relativa al mantenimiento del oro en Mont-de-Marsan fué pronunciada: el tribunal se declaraba incompetente para entender en la causa. Las autoridades de Barcelona apelaron la sentencia y es en esta apelación que entienden actualmente la Corte de París.

Barcelona ha declarado a la Corte de Apelaciones que el Banco de Francia tiene la obligación de entregar el metal a la vista, y que no cabe admitir que discuta la calidad del Banco de España de Barcelona. En noviembre de 1937 nadie ha puesto en juicio los poderes del gobernador d-Olwer cuando se efectuó el reintegro del préstamo de 1931.

A mayor abundamiento—afirma Barcelona—el señor Pan y Gómez, en cuya intervención se apoya el Banco de Francia para no hacer lugar de inmediato a la solicitud del gobierno de la Ciudad Condal, no tiene ya autoridad alguna, dado que su separación del cargo que desempeñaba ha sido decretada. Todo ello además de que—siempre a estar a lo alegado por Barcelona—el único Banco de España legítimo es el de la capital de Cataluña, asiento a su vez del único gobierno español que reconoce hasta la fecha la República Francesa.

Son los accionistas del Banco de España, y no las autoridades de Burgos, quienes han entablado la acción patrocinados por Maitre Rumbaud. El reconocimiento de uno u otro gobierno, dice la parte actora, no tiene ninguna importancia en el caso subjúdice. La única cuestión que se discute, toda vez que el oro pertenece al Banco de España, es la referente a cuál es el verdadero Banco de España: el de Barcelona o el de Burgos.

El Banco es particular

Sostienen los actores, apoyándose en los estatutos, que el Banco de España es un institución particular, perteneciente a accionistas, y no un banco de Estado.

El gobernador del banco, sin duda, es nombrado por el gobierno; pero no está facultado para obrar sin el consentimiento del Consejo de Regencia. Ahora bien, este Consejo de Regencia tiene su sede en Burgos. De los veintiún administradores estatutarios, existentes en 1936, tres han fallecido, pero todos los otros, actualmente en Burgos son los que estaban en funciones al estallar la guerra civil.

El gobierno de Barcelona dándose cuenta de que el gobierno, por sí solo, carecía de poderes, se ha esforzado por constituir un nuevo Consejo de Regencia. Empero, como los estatutos del banco no le permitían hacerlo, el gobierno los ha modificado, por simple decreto. Es así que, cumpliendo una resolución de las autoridades barcelonesas, se han nombrado hornadas enteras de administradores que poseen sólo veinte acciones en lugar de cien.

De todos modos, la revocación del nombramiento del señor Pan y Gómez, primer vicegobernador, es ilegal, dado que no ha estado acompañada por las garantías previstas en los estatutos: defensa del acusado, y, especialmente, consulta al Consejo.

Maitre Rumbaud señala, a mayor abundamiento, que de setenta y dos sucursales del Banco que funcionan en España, sesenta y nueve están bajo la jurisdicción del general Franco.

Existe un precedente

Ya a principios de 1937 produjo un dictamen el tribunal internacional de Tánger, reconociendo en sus funciones al director del Banco de España que ocupaba el puesto antes de la revolución y que había sido despedido por el gobierno de Valencia. Del mismo modo, una sentencia de un tribunal londinense dispone no reconocer como válidas, para firma de documentos, la firma del director del Banco de España en Londres y del segundo vicegobernador, nombrados por Barcelona. Tanto de hecho como de derecho el banco de Burgos es el verdadero Banco de España.

En cuanto al Banco de Francia, su punto de vista es simple: está dispuesto a entregar el oro inmediatamente a su poseedor legal. ¿Quién es este poseedor legal es asunto que toca determinar a la justicia.

El gobierno francés no está representado en este proceso, aunque tiene un interés indirecto en la resolución que dictará el tribunal. El gobierno de Francia gasta sumas considerables (un millón de francos por día) en el mantenimiento de los refugiados políticos españoles. Cuancomiencen las negociaciones franco-hispanas relativas al reembolso de esas sumas, no dejaría de tener interés para el gobierno de París que una cantidad de oro metálico considerable esté todavía depositada en los sótanos del Banco de Francia.

(Derechos reservados al DIARIO DE LA MARINA por North American Newspaper Alliance y Le Petit Parisién).

Rápidamente accedió el Gobierno de Burgos a la petición de Cuba sobre el canje de los refugiados

Estos se hallan en la Embajada de Cuba en Madrid. La evacuación comenzará inmediatamente. La delegación de la Cruz Roja Cubana en España informó a la Cancillería

La amplia e interesante información que ofreciéramos ayer en torno a la obtención por la Cancillería cubana cerca de las autoridades izquierdistas del permiso necesario para evacuar la totalidad de los refugiados en la Embajada de Cuba en Madrid, ha quedado confirmada en todas sus partes. Según señalábamos, el encargado de Negocios de Cuba en Madrid, que se encuentra actualmente en Barcelona, estaba en espera de una conformidad del Gobierno de Burgos, que no se dudaba sería concedida, a cuyo efecto había solicitado una conferencia telefónica por conducto de la delegación de la Cruz Roja cubana.

Por cable recibido ayer en la Secretaría de Estado, dicha delegación de la Cruz Roja informó a la Cancillería que ambos gobiernos—el nacionalista y el izquierdista—habían aceptado el canje total propuesto. Por tanto, inmediatamente comenzará a ser una realidad la evacuación de las personas que buscaron amparo en la sede de Cuba en Madrid.

Como señaláramos en nuestra anterior información, la evacuación se comenzará por 150 asilados de edad militar, y el resto de refugiados será canjeable en lo sucesivo, hasta una totalidad de 183.

Muchas han sido las felicitaciones que han recibido el canciller, doctor Juan J. Remos, y el subsecretario del ramo, doctor Miguel Angel Campa, por el éxito obtenido por la Cancillería en esta gestión.

La visita del buque-escuela brasilero

El subsecretario de Estado informó a los periodistas, ayer, que el Gobierno de Cuba había expresado al del Brasil, por conducto de nuestro ministro en Río de Janeiro, señor Hernández Catá, su complacencia por la visita del buque-escuela «Almirante Saldanha», que estuvo varios días en nuestro puerto.

Nuevo director del Bureau Internacional del Trabajo

El doctor Juan Antiga, delegado permanente de Cuba ante la Sociedad de las Naciones, ha comunicado a la Cancillería que el 4 de junio actual se reunió, en sesión privada y bajo la presidencia de Mr. Leggett, de Inglaterra, el Consejo de Administración del «Bureau Internacional del Trabajo», a fin de proceder a la elección del nuevo director del Bureau, por haber dimitido Mr. Harold Butler. Fué designado para ocupar el cargo vacante de director, el subdirector, Mr. John G. Winant.

El nuevo director es de nacionalidad norteamericana y ha desempeñado, anteriormente, el cargo de subdirector del mencionado Bureau Internacional del Trabajo, así como fué designado por el presidente Roosevelt para ocupar la presidencial del «Social Security Board» (Consejo de Seguridad Social).

De Rojo y Negro

PARTIDA POR GALA EN DOS

La Municipal de Madrid había ido, a primeros de abril, a dar unos conciertos a Barcelona. Dió los conciertos, con mucho Himno de Riego y mucha Internacional. Terminada la serie de conciertos, la Banda Municipal de Madrid se dispuso a regresar a su base. Y en dos expediciones, tomó carretera hacia la ex Corte. Pasó la primera expedición, pero la segunda ya no pudo pasar. Al general García Valiño, con la Cuarta de Navarra, se le ocurrió tomar Vinaroz. La Banda Municipal madrileña ha quedado partida, como por gala, en dos. Los saxofones en Madrid y los clarinetes en Barcelona. Esperemos la celebración de magníficos y extraños conciertos.

La famosa Banda quedó convertida en dos malas charangas.

DR. MANUEL VILLAVERDE
De las Universidades de Madrid y de La Habana.
Médico de la Clínica del Profesor Gregorio Marañón, de Madrid.
Medicina General. Secreciones Internas. Consulta previo turno.
Teléfono F-3532. — Calle 17 Número 11. — Vedado.

A las mentiras propaladas por los rojos responde el caudillo abriendo las puertas a todos los visitantes

Irún-Oviedo-Irún- y Tuy-Santander-Tuy son las dos primeras rutas abiertas a la curiosidad e investigación públicas, en el deseo de mostrar al mundo la verdad de la vida nacional

BURGOS, junio 23. (SE.). — La feliz iniciativa del ministro del Interior, secundada por Bolín, jefe de los Servicios de Turismo, sobre apertura de rutas turísticas que visiten los frentes de guerra del norte, ha de traernos consecuencias fecundas.

Para combatir la sistemática campaña de difamación contra la España Nacional, pagada con el oro robado y con el oro de todos los antros del mundo, no cabe utilizar arma más eficaz ni respuesta más española y más gallarda. Los que quieran conocer la verdad que vengan a España. Ningún país se había atrevido, en plena guerra, a dar una prueba más evidente de confianza en el triunfo de las armas y en el triunfo de la Revolución que realiza paso a paso, al amparo de sus Ejércitos.

España, por primera vez, como tantas veces, da lecciones al mundo.

Los extranjeros podrán apreciar por sí mismos cómo es auténtica la paz material que pregonamos, sin que reste sitio para la violencia en ningún rincón del territorio nacional; cómo es verdadera nuestra paz moral, la compenetración de la retaguardia con los frentes, la serenidad de un pueblo que soporta una de las más duras pruebas de la historia, cómo es cierto que la situación económica del país, sin divisas y con gastos enormes, constituye un verdadero fenómeno sólo explicable por el orden y el espíritu de sacrificio y de sumisión al Poder.

Por otra parte, ante sus ojos se desarrollarán los panoramas de guerra y se darán cuenta de que esto no es una guerra colonial y que nuestras tropas han vencido fortificaciones y librado batallas de intensidad guerrera desconocidas hasta ahora.

Finalmente el Tesoro Nacional encontrará una saneadísima fuente de divisas extranjeras, sumamente beneficas, y el turismo español que había dado pruebas espléndidas de sus posibilidades inteligentísimamente dirigido antes por el Patronato Nacional y ahora por la Jefatura correspondiente del Ministerio del Interior, probará nuevos caminos y se preparará a renovar los excelentes servicios que ha rendido siempre al Estado.

En cuanto las circunstancias lo permitan se abrirán las rutas de guerra de Aragón, Madrid y Andalucía. Base principal será la ciudad de Zaragoza visitándose Belchite, monumento al heroísmo de una raza, Huesca, Teruel, la Sierra de Alcubierre y las ciudades y campos de batalla que marcan el avance de las tropas del general Franco hasta las orillas del mar Mediterráneo.

La ruta de guerra de Madrid comprenderá la visita al Alcázar de Toledo, la Ciudad Universitaria y los campos de batalla de Brunete y altos del Guadarrama, enlazados por las ciudades monumentales: Avila y Segovia.

La ruta de guerra de Andalucía tendrá como itinerario Algeciras, Málaga, Granada, Córdoba, Sevilla, Jerez y Cádiz.

La variedad de climas que disfruta España permitirá que en toda época del año, verano, invierno y estaciones intermedias, haya una o más rutas de guerra abiertas al público nacional y extranjero.

Mientras la propaganda enemiga agota hasta el límite su mendacidad, nosotros trabajamos con método seguro y ofrecemos ahora al mundo otra prueba de la capacidad guerrera y política de nuestro régimen nacional.

Esta es la primera vez en la historia que un país abre en plena guerra, dos grandes rutas de turismo.

España se enorgullece de poder exhibir a propios y extraños muestras de heroísmo de sus ejércitos y milicias y de la pujanza y vitalidad de su juventud, manifestada, tanto en el espíritu que alienta a sus organizaciones, sindicadas bajo la Jefatura del Caudillo de España en la Falange Española Tradicionalista y de las Jons como en su capacidad reconstructiva, que impulsa las más diversas actividades, permitiendo organizar rápidamente sus rutas nacionales de guerra.

Terminadas sus declaraciones el ministro del Interior, Prensa y Propaganda departió cordialmente durante un buen rato con los representantes de la Prensa.

Elogios del nuevo pan que se consume por los italianos

El Vaticano presta gran atención a lo referente al Congreso Eucarístico

MILAN, junio 23. (AP).—El «Popolo d-Italia» del primer Mussolini contesta a las quejas de los italianos contra el pan, diciendo que es más sano. El nuevo pan que se hace por orden del Gobierno, conteniendo 20 por ciento de harina de maíz y otros sustitutos debido a que la cosecha de trigo en Italia no esmuy favorable, es comparado por el periódico con el pan que comían los antiguos romanos.

No solamente es más nutritivo, dicen, sino que produce mayor energía para los propósitos reproductivos y, por lo tanto, es importante para el bienestar y los destinos de la raza.

Regresó Mussolini de su veraneo en Rocca Delle Caminate

ROMA, junio 23. (Havas).—El Primer Ministro Mussolini regresó esta tarde a Roma, después de tres semanas en su residencia veraniega de Rocca Delle Caminate, en la Romaña.

Hoy fué anunciada la muerte de la princesa de San Faustino, que de soltera fué Jane Allen Cambell.

Presta mucha atención el Vaticano al Congreso Eucarístico del Quebec

CIUDAD VATICANA, junio 23. (Havas).—El periódico Osservatore Romano publica hoy, en su primera página, con titulares a varias columnas, la descripción de la ceremonia inaugural del Congreso Eucarístico de Quebec, Canadá. Después de subrayar la participación entusiasta de la población en las diferentes manifestaciones religiosas organizadas bajo la presidencia del cardenal Villeneuve, legado papal, el diario de la Santa Sede dice que el pueblo canadiense está decidido a hacer las cosas en la debida forma, rindiendo a Jesucristo el homenaje que merece.

LAS HORAS HONDAS DE CUBA

Los demócratas burgueses

La democracia, hasta ahora, era la palanqueta preferida de infinidad de cucólogos, que no hallaban manera de meterse, sino en el comedor, en la cocina de la vida nacional. Ni nombre, ni carrera, ni cultura; ni historia, ni cerebro, ni sentido... Y apelaron al grito salvador:

—Viva la democracia...!

Fué bastante.

Con este palanquetazo abrieron un boquete en la pared, y entraron en la cocina, y arrebañaron con todo...!

Esto lo practicaban los cucólogos que sentían impaciencias de engordar, pero el método es tan fácil, que ahora ya lo practican las empresas con las mismas impaciencias. La lucha actual, en el mundo, no admite más que dos campos. En uno, están los del grito... Bajo el grito se oculta de costumbre el puño amenazador, el odio al ferocísimo burgués, la Internacional, etc. Ectos son los marchamos principales del marxismo español, que ahora está en quiebra: los del grito de aquí, los hacen suyos. En la contienda de España, los del grito de aquí se han colocado de la parte del marxismo.

En muchos de ellos se explica. Los que ya se atracaron de los potes de la cocina de Cuba merced a la democracia, no quieren por marchamo más o menos que los dejen sin ración. Los que aún no se atracaron de los potes, sueñan con ellos implacablemente. Acaso si trabajasen o si no derrochasen lo que ganan en gran número de vicios, tuviesen un pote suyo, pero siempre es mejor, de todos modos, quitarle el suyo al burgués. Guerra contra el vilísimo burgués...! Y guerra sin descanso, sin alivio, sin consideración, sin solución, primero para matarla, después, para quitarles a sus hijos hasta el último ochavo de fortuna, e instalarse en sus fábricas, sus campos, sus casas y sus negocios, y poner a sus hijas en los Centros a lavar escupideras...

Y hoy hay empresas astutas de burguesismo rotundo, con accionistas orondos cuyo ideal social sólo consiste en que se les repartan dividendos de buena categoría, no para aconsejar que en ese caso se mejoren los jornales, sino para aumentar su burguesismo con comodidades nuevas, que de esta fiebre de ahora, o revolucionaria o democrática, pero siempre enemiga del burgués, quieren hacer un filón. Ellas deparan stadiums en que las multitudes se congreguen para enardecerse más, para determinar resoluciones, para fijarse propósitos... Ellas deparan stadiums donde se cante, y se grite, y se levanten los puños, y se abran suscripciones especiales, y si ellas—es un ejemplo—fabrican tal bebida, por ejemplo, ponen por todas partes cartelitos que aconsejen de esta suerte:

—Pueblo, toma esta bebida...! Es el emblema de la democracia...!

Antes de que estallara el movimiento en que se hundió la república, en España había empresas de esta clase, —teatros, cines, fábricas, periódicos... En ellos, todo mitin, toda bronca, y todo cartelito y todo escándalo; y tras ellos magníficos burgueses de magnífica fortuna, con palacios de gran suntuosidad y autos de lujo agresivo. Se les consideraba en toda España como tres veces traidores: traidores por su modo de vivir, que llenaba de saña a los humildes, y despertaba sus odios; traidores por su modo de sentir, porque si en vez de palabras les diesen a sus obreros todos los beneficios de justicia en porción y en jornal, sin duda sus ganancias de costumbre fueran menos provechosas, pero serían también más democráticas, y harían que los obreros se aquietasen y tuviesen más gusto en el trabajo. Y eran traidores a su clase, en fin, porque esta táctica suya dañaba a los burgueses más leales, más cristianos y más dignos, que sabían responder a sus deberes, pero que iban envueltos en los odios que se formaban entonces... Cuando hubo de estallar el movimientos, éstos traidores no tuvieron suerte: los que cayeron en el campo rojo, generalmente fueron fusilados, después de reducirlos a la ruina y de dejarlos ver a las personas de sus mayores cariños en plena persecución, porque los rojos olvidaron pronto que eran los que les daban escenario, pero no olvidaron nunca que eran burgueses de primera fila. Los que cayeron en el campo blanco, salvaron la vida, sí, pero también quedaron en la ruina por expropiación total, porque los blancos tienen la costumbre de imponer esta pena a los traidores.

Aquí no es éste el caso, por fortuna. Los burgueses de aquí, no son traidores, son hombres que no reparan. Conviene que reparen, sin embargo, para que no los critiquen, y cuando cobren en cualquiera empresa un dividendo crecido, conviene que lo utilicen como un verdadero emblema de consideración y de justicia hacia sus trabajadores, dándoles una parte en el provecho... Este sí sería emblema indiscutible de democracia preciosa, porque ese emblema de la democracia que se adscribe a una clase de bebida, —también es necesario repararlo—, es un emblema totalmente inútil: no sirve, porque al cabo se hace agua...

M.E.C.D. 2016

AUMENTAN LAS GANANCIAS DE JOE LOUIS EN EL RING A 1.250,000 PESOS

(Por ALAN GOULD)

NEW YORK, junio 23. (AP) —La escena cambió abruptamente en el día de hoy. Del ring al Hospital. Del bullicio del público a la paz de un cuarto donde se encuentra instalado el alemán Max Schmeling, víctima de los puños de Joe Louis y con la intranquilidad de una fractura que puede dar al traste con sus aspiraciones para el futuro. La lesión de Schmeling no es seria como se pensó en un principio. Se reduce a la fractura de la tercera vértebra lumbar según el diagnóstico que fué ofrecido hoy por el doctor Brenann. Inmediatamente se ha ordenado el tratamiento para buscar una rápida mejoría del teutón.

En los primeros momentos se dijo que había fractura en dos vértebras pero el examen con los Rayos X permitió localizar perfectamente la lesión. La posibilidad de una hemorragia no se presentó durante todo el día. El último de los Boletines emitidos en la Policlínica Hospital dice que «Schmeling descansaba confortablemente y que no había peligro». La temperatura y respiración eran normales. Y mientras esto sucedía Joe Jacobs, Manager americano de Max, se mostraba optimista y sugería la posibilidad de un tercer bout con Joe Louis. Schmeling ha recibido mensajes de sus amigos y simpatizadores. El rápido fin de su combate se explica con el primer golpe que logró conectarle Joe Louis y que produjo la lesión que le impidió continuar en condiciones normales. El promotor Mike Jacobs habla de sus planes para la quinta pelea de Louis en defensa de su título frente a Max Baer. Según parece indicar esto será posible para el mes de septiembre. Louis noqueó a Baer hace tres años y se considera que un match de revancha pueda producir otra recaudación como la de ayer. Los ingresos de Louis han aumentado considerablemente con la parte de este bout que asciende a $321.245. con 20 centavos Con sus puños ha logrado reunir el ex algodonero de Alabama la suma de $1,250.000. La utilidad para Schmeling fué de $160.622.60. Los Comisionados de Boxeo se han manifetado en contra de la reclamación hecha por Joe Jacobs que aseguró «foul» en el golpe de Joe Louis.

VEDADO TENNIS CLUB Y EL COLEGIO ESTRELLA ABRIRAN MANANA LA JUSTA DE "SOFT BALL"

DESDE EL BULL PEN

Por PEDRO GALIANA

Teddy Sánchez, uno de nuestros más hábiles corresponsales, nos permite cubrir hoy el espacio diario de nuestro «Bull Pen» con una información interesante sobre Donald Budge, el mago de la raqueta del mundo...

Sánchez dice:

«J. Donald Budge, campeón mundial de tennis, tiene la esperanza de realizar este año algo que ningún tennista ha logrado antes que él: ganar los cuatro torneos de tennis más importantes del mundo, que son los de Australia —que ya ha ganado—, Francia, Inglaterra y los Estados Unidos.

Como tennista, el alto y desgarbado peli-rojo de California es acatado mundialmente como el sucesor de William T. Tilden. Como deportista y como amateur, los dirigentes de las organizaciones de tennis de los Estados Unidos no tienen suficientes adjetivos para alabar a Budge. Se trata, según ellos, de un muchacho perfecto, una verdadera inspiración para el resto de la juventud del país.

La verdad es que sin Budge el tennis de los Estados Unidos se caería con el mismo estrépito con que se viene al suelo el techo de una casa incendiada. Lo que quiere decir que si el californiano se enfermara o, cosa más posible todavía, determinara hacerse profesional, toda esa prosperidad de que goza actualmente el amateurismo estadounidense, estaría en peligro.

Asombra la rapidez con que Budge ha escalado los más altos pináculos de la gloria. Cuando fué por primera vez a Inglaterra el año 1935 —cuando contaba solamente diecinueve años— no logró convencer a nadie. Sin embargo, de él ha manifestaddo recientemente Austin, el célebre jugador inglés:

«El Budge de 1937 me ha parecido tan completo que no se puede ni siquiera imaginar mayor perfección. No hay ningún otro jugador que posea la fuerza de juego, la seguridad, la velocidad y la confianza de que Buddge hace alarde. No es posible vencerlo, y por lo tanto todos los honores que le han concedido parecen justificados. Como tennista y como persona, Donald Budge da por completo la talla.»

Realmente, lo que más admira de Budge, es su confianza ilimitada. En una ocasión en que jugaba contra el alemán barón Von Cramm, en un juego en que se discutía el derecho a medirse con Inglaterra por la Copa Davis, el aristócrata le había ganado los dos primeros sets y estaba aventajando a Budge por cuatro juegos a uno. Pues bien, en esos momentos en que cualquier otro que no hubiera sido él se hubiera sentido derrotado, se acercó a Walter L. Pate, capitán del equipo norteamericano, y le dijo: «No se apure, capitán, que todavía lo he de vencer.» Y lo que más admira del hecho es que lo hizo.

Donald Budge lleva en sus venas un ciento por cien de sangre escocesa. Su padre es nativo de Thurso, Caithness, Norte de Escocia, y su madre, de apellido Kincaid, es también hija de escoceses, aunque nació en California, donde la conoció el viejo Budge, que lleva treinta años en los Estados Unidos dedicados al comercio.

Donald Budge comenzó a jugar el tennis desde muy joven, y en los tres últimos años ha progresado enormemente. Como el muchacho tiene solamente veintidós años y la supremacía tennística ha dependido siempre de un solo jugador —ya se llamara Tilden, La Coste, Cochet o cualquier otro— es de suponer que mientras Budge se mantenga en forma va a ser muy difícil arrebatarle de nuevo a los Estados Unidos la Copa Davis, que gracias al pelirrojo reconquistaron el año pasado, tras de un esfuerzo que les tomó diez años. Sin embargo, si por cualquier circunstancia el amateurismo norteamericano perdiera a Budge, la situación que se les presentaría a los yanquis sería trágica.

Este año Donald Budge no tendrá que enfrentarse con el adversario más peligroso que ha encontrado en los últimos tiempos, y que hace unos meses lo derrotó en Australia. El barón Von Cramm, que tal es su nombre, está cumpliendo en una cárcel de Alemania la condena de un año, que, por un delito contra la honestidad, le impusieron los tribunales de Hitler.

ENTRE DOPICO Y MONTERO DIERON A LA MARINA UN TRIUNFO APRETADO, 3 POR 1 SOBRE EL TEAM DEL QUINTO REGIMIENTO

El short del Quinto tuvo una tarde desastrosa al campo y con sus errores fué eje de todas las anotaciones de los campeones. Montero estuvo efectivo. Agapito Mayor ganó el primero

Nunca con mayor razón ha podido decirse que un pitcher ha estado desgraciado que en oportunidad de la derrota que ayer sufrió Tamayo Saco a manos de los Marinos en el segundo juego celebrado en el stadium Tropical en opción del campeonato de las Fuerzas Armadas. El muchacho tuvo que llevar a su record una derrota de 3 por 1, que en buena lógica no debió jamás cargarsele. Y a la hora de buscar el culpable de esa sin razón, hay que señalar decididamente a J. Dopico, que en buena parte del juego ocupó el campo corto de su novena.

En la primera carrera que hicieron los Marinos en el acto inicial, Dopico la inició cometiendo un error sobre un batazo de roller de frente y después, para rematar, metió la bola en el back stop al devolverla al pitcher. Esto dejó la escena preparada para que después Abreu conectase un hit y le abriese las puertas del home al corredor, que lo era Forbes.

Después en el sexto acto, cuando había dos outs, Abreu conectó un triple por el center-left y Dopico le permitió que anotase la segunda carrera al pifiar primero el tiro de relevo y después quedarse como un manigüero con la pelota en la mano. Veitia, que le siguió en el uso de la majagua, murió el fly al right.

Y rematando su desastrosa tarde, en el séptimo, cuando había dos outs, indebidamente, pese a que la tercera se la había pedido le fajó a un pop fly por la línea de foul del left y al chocar con Jorge, hizo que éste perdiese la pelota para dejar con vida a dos corredores, uno de los cuales anotó la última carrera del juego cuando Jorge pifió el roller de Israel Rodríguez.

Mientras tanto, Montero hizo una bonita labor y ayudado por el apuro de los bateadores rivales que no le supieron sacar partido a lo wild que estuvo toda la tarde, sólo permitió que le hicieran una carrera que vino en el acto final cuando Alderete bateó un doble, Jorge un single y Macurán un fly al left field.

En el juego inicial Agapito Mayor dejando al lado un poco de la mala suerte que le ha perseguido en la contienda, pudo apuntarse su segundo triunfo al vencer Columbia a la Artillería con el score de 8 por 5.

Sus compañeros tuvieron una práctica al bate a costa de Rodríguez y Pimpi Valiente y fuera de un momento débil que tuvo en el tercer acto, el zurdo ex fortunista paseó la distancia y cerró a todo vapor para no permitir anotaciones en las últimas cinco entradas.

Los scores:

Primer juego:

REGIMIENTO NUM. 6

	V.	C.	H.	O.	A.	E.
Pagés, cf.	5	0	2	2	0	0
Rodríguez, 3b.	5	2	3	0	7	1
Heredia, 2b.	5	2	2	2	1	1
Hernández, lf.	3	2	3	0	0	0
Ballester, rf.	1	1	0	0	1	0
García, 1b.	5	0	0	13	1	0
Fleitas, c.	5	0	0	4	2	0
Alfaro, ss.	5	1	3	5	7	0
Mayor, p	4	0	0	1	1	0
J. Herrera, (1)	1	0	0	0	0	6
R. Alonso, rf.	1	0	0	0	0	0
Totales	40	8	15	27	20	2

REGIMIENTO NUM. 7

	V.	C.	H.	O.	A.	E.
Rojas, ss.	3	1	1	4	0	2
Triana, 3b.	1	0	0	0	1	2
R. Valdés, cf.	4	0	1	0	2	0
Foyo, 2b	4	1	1	2	1	0
Ramos, 2b.	4	0	2	4	6	1
R. Valdés, 1b.	0	0	0	2	0	0
Silveira, lf., ss.	4	1	1	8	3	0
Bolaños, lf.	3	1	1	2	0	0
Rodríguez, p.	0	0	0	0	0	0
Valiente, p.	2	0	0	0	1	0
Montalvo, c.	4	0	0	3	1	1
L. González, 3b.	2	1	1	2	2	1
C. Morales, ss.	2	0	0	0	4	0
H. Fowler, (2)	1	0	0	0	0	0
Totales	34	5	8	27	21	7

(1) Bateó por Ballester en el 6o.
(2) Bateó por Valiente en el 9o.

ANOTACION POR ENTRADAS

Regimiento 6 . . 213 101 000—8
Regimiento 7 . . 013 100 000—5

SUMARIO

Carreras empujadas: A. Hernández, Pagés, R. Ramos, L. González, Foyo 2. Bolaños, Herrera. Two base hits: J. Alfonso. Three basehits: C. Ramos, Silveira. Sacrifice hits: Mayer, Ballester. Bases robadas: L. Sánchez. Double plays: Morales a Silveira a González a Montalvo; Alfaro a R. García. Struck outs: H. Rodríguez 0, A. Mayor 3. C. Valiente 2. Bases por bolas: V. Rodríguez 1, A. Mayor 3, C. Valiente 2. Wilds: H. Rodríguez. Tiempo: 2 horas y 24 minutos. Umpirez: Gutiérrez. (home); Ecay, (bases). Anotador: Julio Fránquiz. Observaciones: hits a los pitchers. a H. Rodríguez 4 en 1 y un tercio y 8 veces al bate. Perdió Rodríguez.

MARINA

	V.	C.	H.	O.	A.	E.
A. Vázquez, cf.	5	1	1	0	0	0
L. López, 1b.	5	1	0	3	0	0
J. Olivares, ss.	5	0	0	3	2	1
J. Abreu, 2b.	4	1	3	3	3	0
M. Veitia, rf.	3	0	1	3	0	0
R. Linares, 1b.	4	0	1	5	1	0
I. Rodríguez, 3b.	4	0	1	1	1	0
A. Cortés, c.	3	0	1	8	2	0
J. Montero, p.	4	0	0	1	0	0
Totales	37	9	8	27	9	1

REGIMIENTO NUM. 5

	V.	C.	H.	O.	A.	E.
L. Aguilar, lf.	3	0	0	4	0	0
M. Jacobet, 2b.	3	0	0	2	3	0
V. Ortega, 1b.	2	0	1	8	1	0
J. Hernández, rf.	3	0	1	3	0	0
M. Alderete, cf.	4	1	1	5	0	0
J. Jorge, 3b.	4	0	1	0	3	2
J. Dopico, ss.	2	0	0	2	2	3
A. Peña, c.	3	0	0	2	0	0
M. Tamayo, p.	3	0	1	1	1	0
J. Cobas, (1)	1	0	0	0	0	0
W. Fernández, ss.	1	0	0	0	0	0
R. Macurán, (2)	1	0	0	0	0	0
P. Pérez, (3)	0	0	0	0	0	0
Suset, (4)	1	0	0	0	0	0
Totales	31	1	5	27	10	5

(1) Bateó por Dopico en el 7o.
(2) Bateó por Peña en el 9o.
(3) Bateó por Jorge en el 9o.
(4) Bateó por Tamayo en el 9o.

ANOTACION POR ENTRADAS

Marina . . . . 100 001 100—3
Regimiento 5 . . 000 000 001—1

SUMARIO

Carreras empujadas: J. Abreu, Macurán. Two base hits: Cortés, Vázquez 2, Alderete. Three base hits: I. Rodríguez, J. Abreus. Bases robadas: Arteaga. Double plays: Arteaga a Dopico a Jacobet. Struck outs: J. Montero 6, M. Tamayo 2. Bases por bolas: J. Montero 5. M. Tamayo 2. Tiempo: 2 horas y 15 minutos. Umpires: E. Gutiérrez, (home): J. Ecay, (bases). Anotador: Julio Fránquiz.

LOS SEIS DE LA FAMA

Player, Club	J.	V.	C.	H.	Ave
Averill, Indians	57	213	49	83	.390
Travis, Senators.	62	242	39	88	.364
Chapman, Athlet	36	123	25	44	.358
Lombardi, Reds	44	562	23	58	.358
Martin, Phillies	50	203	33	72	.355
Medwick, Card	50	200	34	70	.350

SEGUN LA PELICULA SOLO DOS GOLPES FALLO JOE LOUIS

Es excepcionalmente clara la demostración con cámara lenta. Hitler envió un mensaje

NEW YORK, junio 23. (AP).—La excepcional película tomada de la pelea entre Joe Louis y Max Schmeling, demuestra en su trabajo con cámara lenta claramente como vino el knock out cuando el campeón conectó dos derechazos al riñón que mandaron al retador para el Hospital.

Louis, perdiendo solo dos golpes, conectó a Schmeling 21 ocasiones en la quijada, estómago y bajo el corazón ante de que lo castigase con dos viciosas derechas a la región del riñón. Cuando los dos piñazos al riñón fueron conectados Schmeling cayó contra las cuerdas y volvió en posición de «crouch» para proteger su quijada. Entonces fué cuando Louis lo volvió a castigar con dos golpes al riñón.

Los expertos, que vieron la premier de la película generalmente opinaron que Schmeling sufrió el shock en la primera caída.

Una terrorífica corta derecha mandó a Schmeling a la lona por última vez. Cuando cayó, Mac Machon, su trainer, tiró la toalla dentro del ring. El referee Donovan no se percató de ello inmediatamente, pero cuando lo comprendió la tiró fuera y comenzó el conteo. Entonces Mac Machon saltó para auxiliar a su hombre y simultáneamnete lo hizo Jack Blackburn, el trainer de Louis.

El primer golpe de Louis fué un hook de izquierda que cogió a Max de lleno y lo volvió al revés. Entonces lo siguió y lo mandó hacia las cuerdas con una derecha corta a la quijada y tres golpes más —los más efectivos— una izquierda, una derecha y otra izquierda, al cuerpo de Max. Su cara se contrajo de dolor y entonces fué llevado de nuevo a las cuerdas asimilando un terrorífico castigo y los dos golpes al riñón.

Motín en una Penitenciaría

FLORENCE, Arizona, junio 23 (AP).—Una batalla real de dale al que no te da ocurrió en la penitenciaría de Arizona, seguidamente de que fué radiada la pelea entre Louis y Schmeling. Un penado negro está críticamente herido y otro que fué malamente lesionado están en la enfermería. Los oficiales del penal dicen que cuatro blancos están complicados.

Hitler envía un mensaje

BERLIN, junio 23. (AP).—El Reichsfuhrer Adolfo Hitler envió un mensaje de simpatía a Anny Ondra, la rubia actriz esposa de Max Schmeling, y el Ministro de Propaganda Paul Joseph Goebbels le mandó un bouquet de flores.

La prensa no trae ningún comentario acerca de la derrota del ídolo alemán, por Joe Louis, en New York anoche, sin embargo.

Miss Ondra toda llorosa anunció que había separado pasaje para embarcar rápidamente para ir al lado de Max, que está en un hospital de New York, con la espalda lesionada como producto del combate.

«Es terrible que esos golpes sean permitidos» dijo Miss Ondra, y agregó: «yo no sabía que eran tolerados».

Miss Ondra, que nunca ha visto pelear a Max, se fué a la cama anoche sin haber oído la pelea por radio. Esta comenzó a las 3 de la mañana, hora de Berlín y cuando le informaron el resultado se desató en lágrimas.

La prensa generalmente lo trató con simpatías y consideró que la edad fué el principal enemigo que tuvo en su pelea contra Louis. Der Angriff, del periódico del Ministro Goebbels, comentó la derrota de esta guisa: «Esto es amargo, pero no se puede considerar como un desastre nacional».

HELEN JACOBS GANO Y DONALD BUDGE AVANZO TAMBIEN EN WIMBLEDON

WIMBLENDON, junio 23. (AP).—Los resultados de los partidos celebrados hoy por el clásico campeonato de tennis fueron: Donald Budge de los Estados Unidos, venció al gigante irlandés. G. Lyttleton Bogers, con score de 6-0, 7-5 y 6-1. Helen Jacobs, que sufrió un colapso en el día de ayer se presentó en gran forma conquistando a Joan Ingram, de Inglaterra, con score de 9-7 y 6-3.

LA EDAD EN LA CARRERA DE LOS ATLETAS

NUEVA YORK, junio. (Editors Press).—Sobre la edad de los atletas, como sobre la edad de las mujeres, nadie puede ponerse de acuerdo. Hay mujeres que a los cuarenta años están más frescas, más apetitosas que lo estaban a los veinte. Y hay atletas que a los 35 o cuarenta años realizan hazañas que no fueron capaces de lograr en sus años más floridos.

¿No parece raro que a los cincuenta años un atleta pueda seguir logrando éxitos que lo coloquen por encima de todos sus competidores más jóvenes? Pues, para citar un ejemplo, ahí tenemos el caso de Estanislao Zbyszko, que a los cincuenta años o muy cerquita de ellos, era el campeón mundial de lucha libre. Recientemente un corredor de 48 años, de cuyo nombre no quiero, digo, no puedo acordarme, estableció un «record» de maratón. Y así sucesivamente.

LONGEVIDAD DE LOS BOXEADORES

El boxeo está lleno de estos ejemplos de vitalidad prolongada, el más conspicuo de los cuales es, a no dudarlo, el de Bob Fitzsimmons, que ganó el título de campeón mundial de todas las categorías a los 35 años, y el de los semi-máximos a los cuarenta y uno.

Otro pugilista que a los cuarenta seguía realizando grandes hazañas en el «ring», fué Jack Britton, campeón mundial de los «welters» destronado por Mickey Walker. Britton perdió el título a los treinta y seis años.

También el «baseball» ha presenciado casos admirables de vigor enlatado, uno de los más notables es el de Quinn, pitcher que, si no recuerdo mal, terminó su carrera de las Grandes Ligas con los Atléticos de Filadelfia. Walter Johnson, el maravilloso serpentinero del Washington, fué el héroe de la Serie Mundial de 1924 contra los Gigantes, cuando ya las nieves del invierno coronaban su testa griega.

PAAVO NURMI Y GLENN CUNNINGHAM

En lo que se refiere a los corredores de una milla, distancia en la que hay que realizar, para lograr un título de «record», un esfuerzo máximo constante, la ciencia está convencida de que a los treinta años se está todavía en la plenitud, pero de ahí en adelante no se deben esperar milagros. Paavo Nurmi, el afamado corredor finlandés que llevara el eco de sus grandes hazañas en el «track» a todos los confines del planeta, dejó bien parada a la ciencia, porque fué alrededor de esa edad de 30 años cuando realizó sus hechos más admirables. Veremos a ver si Glenn Cunningham, que tiene ya 28 años y sigue su carrera a toda marcha, deja a la ciencia mal parada.

PASCAU Y EPIFANIO, FRENTE A CONSTANTE Y CUBOTA EN EL MATCH IMPORTANTE DE HOY EN EL "FRONTON HABANA-MADRID"

Un partido de fuerzas muy bien equilibradas. Salvador con ventaja en el saque en el último. Preparan grandes funciones corridas para mañana y el domingo en la popular Bombonrea

Con un partido bien nivelado se inicia esta noche la función del Habana Madrid, el espléndido palacete de la pelota vasca, al que acuden noche tras noche miles de entusiastas aficionados al emocionante deporte Torres e Ibarlucea, Girón y Rementería serán los combatientes del match de apertura, número especial que resultará muy del agrado de la afición.

Pascau y Epifanio van al segundo frente a Constante y Cubota. En un match de fuerzas bien equilibradas, teniendo en cuenta que la diferencia en los sectores está bien equilibrada con Constante en los cuadros alegres del bando azul y Epifanio en la zaga blanca. Cubota y Pascau serán dos buenos auxiliares de estos dos grandes pelotaris y de su labor dependerá en no poco que triunfe uno u otro color.

Salvador llevará ventaja en el saque en el partido de fin de fiesta. Medio cuadro, pero ello puede representar mucho para ese delantero que suele sacar bien y poner la pelota difícil para sus rivales. Salvador llevará a Buendía en la zaga y esto resulta una garantía. Gabriel II y Uria serán sus rivales y todo parece indicar que estos darán batalla de principio a fin. Lo cierto es que los blancos tendrán que jugar mucho si desean derrotar a sus rivales.

Para mañana y para el domingo se preparan funciones admirables en seis partidos y cuatro quinielas cada día, de innegable importancia e interés.

PROGRAMA DE ESTA NOCHE A A LAS 8.30

Primer partido a 25 tantos: Torres e Ibarlucea, blancos, contra Girón y Rementería, azules. A sacar ambos del catorce y medio.

Primera quiniela a 6 tantos: Torres Ibarlucea, Girón, Rementería, Pascau y Salvador.

Segundo partido a 30 tantos: Pascau y Epifanio, blancos, contra Constante y Cubota, azules. A sacar ambos del catorce y medio.

Segunda quiniela a 6 tantos: Epifanio, Constante, Cubota, Buendía, Gabriel II y Uria.

Tercer partido a 30 tantos: Salvador y Buendía, blancos, contra Gabriell II y Uria.

Tercer partido a 30 tantos: Salvador y Buendía, blancos, contra Gabriel II y Uria, azules. A sacar los primeros del catorce y los segundos del catorce y medio.

Nota: mañana sábado y el domingo grandes funciones corridas.

Resultado de la función de anoche

Primer Partido

	Tantos
Vizcaya y Azpeitia, blancos	25
Girón y Rementería, azules	19

Ganador: BLANCOS.
Primera Quiniela:
Ganador: IBARLUCEA.

Segundo Partido

	Tantos
Montes menor y Gayarre, blancos	30
Sarmiento y Aníbal, azules	18

Ganador: BLANCOS.
Segunda Quiniela:
Ganador: PEDRITO.

Tercer Partido

	Tantos
Federico y Trecet, blancos	22
Pedrito y Montes, azules	30

Ganador: AZULES.

LOS EMPUJADORES

Foxx, Red Sox	76
York, Tigers	62
Ott, Giants	58
Goodman, Reds	51
Averill, Indians	55
Medwick, Cardinales	49

JUGARAN LOS AUTENTICOS Y LA UNIVERSIDAD JR. LA TARDE DEL SABADO, 25

Por fin viene la revancha el próximo sábado entre los Auténticos Baseball Club y Universidad junior. Argudín, el manager eficiente, Mr. Kendrigan y Cristófol del recinto universitario, esperan que el triunfo les sonría de una manera contundente.

Por parte de los «revolucionarios» se espera que repitan, al menos así lo ha manifestado el manager Enrique Bringuier, quien por cierto deja el club, en manos del compañero de Patria, Roberto Puyol.

Como dato importante para los fans, la entrada es completamente gratis, y el terreno se abrirá a los fanáticos, a las 2 de la tarde, empezando el juego a las 3, en punto.

Los trajes que vestirán los universitarios son nuevos y vistosos, pudiendo decirse que llamarán poderosamente la atención

Ompayará en home Vega, quien como siempre lo hace a entera satisfacción de os cubs.

Los fanáticos deben de estar temprano en el terreno para que se acomoden lo mejor posible.

El line up de los auténticos es el siguiente:

Tarajano, 3b.
Gacía, ss.
P. Valdés, c.
Machadín, p.
Cubillas, 1b.
Baldoquín, 2b.
V. Domínguez, lf.
Pimienta, cf.
De la Cruz, rf.

DECLARA LIBRE LA "ODAC" EL FIELD DAY QUE ORGANIZA

Gran entusiasmo ha despertado y se ha fijado su celebración para esta semana

La organización Deportiva Amateur de Cuba, en vista del gran entusiasmo entre los atletas de track, ha decidido declarar libre la inscripción de atletas en su fieldday, y al mismo tiempo señalar definitivamente la celebración de las competencias para el final de la semana entrante, notándose gran animación en las oficinas de la O D A C, donde han sido inscriptos veteranos olímpicos y muchos de los que compitieron en la pasada lid intercolegial; muchos atletas libres encontrándose entre estos nuevos valores del atletismo, los muchachos de la Academia de Chiky Jay, muchos de ellos por sus demostraciones prometen sorprender. Con este fielday se está cooperando por mantener el entusiasmo por el deporte de pista y que en futuras competencias estemos debidamente representados por atletas que puedan resistir toda clase de ruebas. Aspira la O D A C., a que ningún atleta falte a estas competencias que como antes hemos dicho serán interesantísimas, al extremo de que se preparan grandes sorpresas, rompiéndose algún records.

FUE EN EL ROUND DOCE

«Habana, 22 de junio de 1938.
Sr. Pedro Galiana,
Sección de Sports del DIARIO DE LA MARINA.
Ciudad.

Muy distinguido señor mío:

Con motivo de haber apostado con varios amigos sobre la duración del match anterior entre Joe Louis y Max Schmeling o séase donde el último noqueó al primero, mucho le agradeceré se sirva contestarme en qué round terminó el match citado.

Con gracias anticipadas por la atención que preste a la presente, me es muy grato suscribirme a sus buenas órdenes, muy atentamente,

BERNARDO DIAZ.

e-c 11 y D.
Reparto Batista.
Habana.

El penúltimo match entre Maxie Schmeling y Joe Louis, tuvo lugar el día 19 de junio, en Yankee Stadium. Y lo ganó el alemán con una derecha a la quijada en el décimo segundo round. Cuando el referee terminó el conteo de diez, habían transcurrido dos minutos y treinta y nueve segundos. Complacido.

CASINO ESPAÑOL, MIRAMAR Y CASINO DEPORTIVO VAN MAÑANA A LA NATACION

Mañana, por la noche, en la piscina del Casino Deportivo de la Habana, se discutirá el campeonato femenino de natación de la categoría de novicios optando en esa prueba las representaciones del Casino Español, Casino Deportivo el Miramar. . . . .No hay eliminaciones. Sólo finales a la hora indicada: nueve de la noche de mañana. Mañana insertaremos los heats eliminatorios y los jueces nombrados. . . .

EMIL LEONARD BLANQUEO A LOS CHICAGOS «W. SOX»

BOSTON, junio 23. (AP). —Emil Leonard blanqueó al Chicago permitiéndole sólo ocho hits aislados mientras sus compañeros con 16 hits hacían doce carreras. Sa. West bateó tres tubeyes y Buddy Myers un jonron.

Anotación por entradas:

Washington . . 200 305 110 12
Chicago . . . . . 000 000 000—0

Baterías: Leonard y R. Ferrell, por el Washington: Whitehead, Gabler y Rensa, por el Chicago.

SORTEOS BENEFICOS

23

FIJO
005

CORRIDOS
087
012

LOS CARDENALES GANAN LA SERIE AL BOSTON

BOSTON, junio 23. (AP).—El San Luis ganó el tercer y decisivo juego de la serie hoy, al derrotar al Boston Bees, 2x1, haciendo ambas carreras en el noveno inning.

Anotación por entradas:		C.	H.	E.
San Luis	000 000 002	2	7	1
Boston	000 000 010	1	7	0

Baterías: Weiland y Owen, por el San Luis; Errickson, T. Reis y Mueller, por el Boston.

VEDADO TENNIS FRENTE AL ESTRELLA INAUGURAN EL EVENTO DE SOFT BALL

Comenzará mañana sábado el campeonato de Soft Ball de la Asociación Atlética Femenina en los terrenos del Vedado Tennis Club. Tres Club se han inscripto: Vedado, Universidad y las Alumnas del Colegio Estrella. El cartel del primer día está a cargo del Vedado Tennis y Estrella. El jueves se seguirá en los terrenos de los Caribes con el game de Universidad y Vedado y luego, en el Vedado, Estrella vs. Caribitas. . . . . .El campeonato constará de dos vueltas y la entrada sólo vale diez centavos

DURANTE LAS SESIONES DEL TORNEO PROVINCIAL DE AJEDREZ HA PERDIDO SU INVICTO EL SR. RAMON F. MORENO

Otras cosas extraordinarias se han registrado: Pérez Lamy fué derrotado por Andrés Domínguez; el Dr. Joaquín Delgado le ganó una partida muy interesante al olímpico J. González

Se han celebrado tres sesiones más del gran torneo de Ajedrez de la Habana, la importante justa que ha convocado y organizado la Federación Cubana de Ajedrez en opción al Campeonato de la Habana y para escoger los jugadores que disputarán en el Torneo Nacional el derecho a integrar el equipo cubano que participará en el torneo de las naciones que se celebrará en la ciudad de Buenos Aires en abril de 1939.

Durante estas últimas sesiones se han sucedido cosas extraordinarias: Primero: Ramón F. Moreno pierde su invicto frente a Miguel Marotti; el doctor José Miguel Pérez Lamy pierde una buena partida frente al joven Andrés Domínguez, el novel jugador que se sigue imponiendo en el torneo; Francisco Sierra gana la primera partida frente al doctor Domingo Raúl Delgado, etc. Pero lo más interesante, y esto sucedió en la novena sesión, el doctor Joaquín Delgado le ganó una partida muy interesante al olímpico Juan González, el brillante jugador q. acumuló más puntos en el torneo de los IV Juegos Deportivos Centros Americanos y del Caribe. El doctor Delgado ha conquistado co nesta partida un gran honor, aumentando su porcentaje... y el cuidado en los adversarios con quien se enfrenta...

Los últimos resultados son los siguientes; el doctor Pérez Lerena le ganó a Eliseo Figueroa, Marotti a Ramón Navarro a Rafael Navarro, Moreno, Domínguez a Pérez Lamy, Raúl Delgado a Armando Cabrera, Blanco Jr. a Robainas, doctor J. R. Delgado a González, Sierra a Valhuerdi, Caparrós a Durio, Oliva al doctor D. R. Delgado, Peraza a Bermúdez, Moreno a Bermúdez, Alemán a Ramón Navarro, Raúl Delgado al doctor Pérez Lamy, Robainas a Rafael Navarro, González a Cabrera, Planas a Blanco jr. doctor J. R. Delgado a Valhuerdi, Gaparrós a Grave de Peralta, Sierra al doctor Raúl D., Oliva a Durio, Peraza al doctor Pérez Lerena; Domínguez a Figueroa quedando suspendida la de Planas con Grave de Peralta.

El round de hoy viernes, a las ocho y media, en la Asociación Canaria, es el siguiente; Francisco Sierra vs Baldomero Oliva, Rolando Grave de Peralta vs. doctor Domingo R. Delgado, doctor Joaquín Raúl Delgado vs Rogelio Caparrós, Rafael Blanco jr. vs. Heriberto Valhuerdi, Armando Cabrera vs. Francisco Planas, Rafael Navarro vs, Juan González, doctor José Miguel Pérez Lamy vs. Leonardo Robainas, Miguel Marotti vs. Raúl Delgado S. Cruz, Eliseo Figuerca vs. Ramón Navarro, Armando Bermúdez vs. Andrés Domínguez, doctor Víctor M. Pérez Lerena vs. Ramón F. Moreno, y Héctor Peraza vs. Antonio Durio. Descansan: Blanco jr, Planas y Ramón Navarro.

Con la celebración de este round que es el número 11, habremos llegado a la mitad de la justa. Todo parece favorable a los olímpicos Planas y Marotti. Marotti no tiene ni una sola partida tablas, mientras que Planitas tiene una con Héctor Peraza. También se encuentra invicto el novel jugador Andrés Domínguez, quien debe quedar en los primeros lugares con Juan González, el doctor Joaquín R. Delgado, Héctor Peraza, Rogelio Caparrós, Baldomero Oliva, Ramón F. Moreno y Rolando Grave de Peralta.

Convoca la Asociación Atlética Femenina a sus competencias juniors de natación y diving

Los eventos tendrán lugar donde oportunamente señalará la Asociación. El programa constará de siete eventos distintos. Se espera el concurso de las más destacadas atletas

La Asociación Atlética Femenina de Cuba, convoca por este medio a todos los colegios, institutos, clubs, sociedades o asociaciones de la República de Cuba, para las competencias de Natación y Diving para juniors de 1938 que se efectuarán los días 22 y 23 de julio de 1938, en el lugar que oportunamente señalará el Comité Ejecutivo de este Organismo de acuerdo con las bases siguientes:

PRIMERA: Las entidades que deseen tomar parte en estas Competencias, deberán llenar los requisitos siguientes:

a) Ser miembro de este organismo.
b) Solicitar su inscripción para las competencias de natación y diving para juniors de 1938, firmada por el director del Plantel, o Secretario del Club o sociedad, dirigida al secretario de esta Asociación, radicada en la Manzana de Gómez 462. Habana.
c) Cuota de inscripción de 5 pesos.
d) Cuota de inscripción de las atletas 25 centavos cada una.
e) Presentar ante este organismo los certificados médicos de los atletas que competirán.

Estos requisitos deberán estar en poder del secretario de esta Asociación antes de las cinco de la tarde del 18 de julio de 1938, reuniéndose ese mismo día a las 5.30 p. m. los delegados de las entidades inscriptas con el comité Ejecutivo de este Organismo, para tratar de los sorteos eliminatorios en caso de necesidad y ultimar los detalles relacionados con estas competencias, donde también harán entrega al secretario de esta Asociación de una lista de las atletas que competirán por eventos.

SEGUNDA: Las atletas que formen parte de los equipos competidores deberán ser amateurs y estar inscriptos en esta Asociación.

TERCERA: Se celebrarán los eventos siguientes:

1.—Diving .
2.—100 metros libre estilo.
3.—100 metros de pecho.
4.—400 metros libre estilo.
5.—100 metros de espalda.
6.—200 metros libre estilo.
7.—Relevo libre estilo 4x100.

En el Diving se exigirán cuatro tiradas: tres obligatorias y una a libre elección. Las obligatorias serán

1. Cisne.
2.—Tirada de espalda.
3.—Kanguro de frente.

Las tiradas de libre elección serán presentadas en la Secretaría de esta Asociación, el día diez y ocho de julio de 1938, a las cinco de la tarde en sobre cerrado y firmada por la atleta que ha de realizarla.

CUARTA: Solamente podrán inscribirse tres atletas por cada entidad en cada evento, sin suplentes. Ninguna atleta podrá tomar parte en más de tres eventos, sin incluir el Diving.

QUINTA: La puntuación será como sigue; 5 puntos al primer lugar; 3 puntos al segundo lugar y 2 puntos al tercer lugar y 1 punto al cuarto; en las competencias individuales.

En los relevos la puntuación será como sigue: 8 puntos al primer lugar; 5 puntos al segundo lugar y 3 puntos al tercer lugar, cuando sean mas de dos entidades a competir. La puntuación será a 5 y 0 en caso de ser dos las entidades competidoras.

SEXTA: Se considerará Campeón Nacional Junior, al club, Asociación o Colegio que obtenga mayor número de puntos.

SEPTIMA: Los premios consistirán

a) Copa de plata para la entidad que resulte vencedora.
b) Trofeo de plata para la entidad que resulte vencedora en los relevos.
c) Medallas de oro, plata y bronce para las atletas que ocupen el primero, segundo y tercer lugar, de acuerdo con las especificaciones siguientes:

Para que haya premios (medallas) para los tres primeros lugares, es necesario que compitan, por lo menos cinco atletas por eventos. Si hay solamente cuatro competidores por evento, se darán premios al primero y segundo lugar, solamente.

Si hay dos o tres competidores por evento, se dará premio al primer lugar solamente.

En caso de haber una sola competidora en un evento no se dará medalla. La puntuación será siempre de acuerdo con la base quinta.

OCTAVA: El Comité Ejecutivo dará por desierta la competencia si no se inscriben dos o más entidades.

NOVENA: —El comité Ejecutivo de esta Asociación designará los jueces y demás oficiales.

DECIMA: Los detalles no relacionados expresamente en estas bases, serán resueltos por el Comité Ejecutivo de esta Asociación.

GENARO SUAREZ, Comisionado

MARINE HA GIRADO DINERO A N. YORK PARA LOS RESTOS

Pronto estarán en La Habana los restos de Black Bill. La faja welter. Otra mejora

Un giro cablegráfico por la cantidad de 230 pesos ha sido remitido hoy por el comandante Jaime Mariné, presidente de la Comisión Nacional de Boxeo y Luchas, al señor Pablo Suárez, Cónsul General de Cuba en Nueva York, destinado a cubrir los gastos de exhumación y transporte de los restos de Eladio Valdés, Black Bill.

El comandante Mariné, deportista de corazón, ha hecho buena de este modo la promesa formulada a la prensa, a los familiares del extinto y a los fanáticos en general, repatriando los restos del glorioso muchacho que paseó en triunfo por los rings extranjeros los colores nacionales.

Cuando los despojos de Black lleguen al puerto de la Habana, le será rendido un cálido tributo por parte de la Comisión de boxeo de todos los atletas amateurs y profesionales, la prensa y la afición en general. Será una extraordinaria manifestación de duelo.

LA FAJA WELTER WEIGHT

En discusión por la faja welter, se batirán próximamente, según acuerdo oficial de la Comisión Baby La Paz y Rafael Legón, quedando comprometido el vencedor a plear dentro de un periodo de 45 días con René Sánchez.

De este modo quedará definitivamente ventilado a quien corresponde en justicia ostentar el codiciado cinturón.

PROGRAMAS DEL INTERIOR

En Cienfuegos el boxeo está en franca animación. Reciente aún el éxito deportivo y de taquilla del sábado pasado, ya el promotor Viviere ha pedido a la comisión que le autorice un programa para el día 25 a base de Evangelio Valiente contra José de la Luz, de Valentín Pedroso contra Juan Montero y otras atracciones.

Otro importante programa para Guantánamo ha merecido la aprobación del comandante Mariné, que tiene la satisfacción de ver cómo sus esfuerzos por el resurgimiento del boxeo están fructificando tanto en el interior como en la Habana.

De esto último buena prueba constituyen los desbordamientos populares en la Arena Cerveza Cristal, el rotundo éxito del campeonato.

OTRA MEJORA EN LA ARENA

A propósito de la Arena...

Mariné la mejora constantemente, proporcionando al público un máximo de confort. Hace bien. Fanático que se pueda instalar cómodamente es fanático que tiene otra razón más que su simpatías por el deporte de los puños para concurrir a la Arena Cerzeva Cristal.

Recién inaugurado el sistema de ventilación que garantiza una agradable temperatura en el estadio circular de la calle de Infanta, el comandante Mariné ha dispuesto la construcción de una escalera en la parte derecha de la Arena para facilitar el acceso a las gradas altas. Ya los obreros le han metido mano a esta otra mejora cuya necesidad ya se iba sintiendo con motivo de las grandes concurrencias que se han registrado últimamente allí

M.E.C.D. 2016

EL LUNES LLEGARAN A LA HABANA LOS ATLETAS DEL EQUIPO CUBANO

LOS CLUBS CINCINNATI Y NEW YORK YANKS SALTARON AL SEGUNDO LUGAR EN SUS CIRCUITOS

SPORTS DIARIO DE LA MARINA SPORTS

AÑO CVI | LA HABANA, VIERNES, 24 DE JUNIO DE 1938 | PAGINA QUINCE

TOPICOS FUTBOLISTICOS

El lunes llegarán a La Habana los atletas cubanos.
Se está preparando un recibimiento por la A. F. C.
Gran homenaje, el domingo, a los jugdaores vascos.

Por «PETER»

El próximo lunes llegarán, procedentes de Nueva York, los futbolistas del equipo cubano que fueron a París.

La actuación del equipo cubano en Europa ha sido brillante. Por primera vez un team de la Zona Centroamericana eliminó del torneo internacional a uno de los cuadros que estaba catalogado para discutir la final. Y ese honor, les correspondió a los atletas cubanos, conquistadores del equipo de Rumania.

Fué una eliminación que costó cara. Pues después de un match que duró dos horas y diez minutos y que resultó un empate, tuvieron los cubanos que jugar cuatro días después el match de desempate en Tolosa, el que ganaron con score de dos por uno. ganando así el derecho de jugar después en Antibes, contra el team de Suecia.

Los cubanos, acostumbrados al juego semanal, fueron a esa justa con un handicap muy grande en contra. Mientras sus adversarios estaban descansados, ellos tuvieron que jugar en siete días tres partidos, y uno de ellos, con dos tiempos extras, de veinte minutos cada uno.

Y no sólo fué ése el handicap que dieron los cubanos. También llovió el día que tuvieron que jugar con Suecia, y con la cancha «amelcochada», como diría un hípico, no pudieron desarrollar su juego rápido y todo esto trajo como consecuencia una victoria neta de los suecos, con score de cuatro goals a cero. Por lo extenuados que estaban los jugadores del patio, creemos que el triunfo de los duros suecos, hubiera sido casi seguro, pero con un score que marcara, al menos, la diferencia del futbol que se juega en Cuba con el que se practica en Suecia. Los futbolistas del equipo «Euzkadi», que han recorrido medio mundo y que conocen la clase de balompié que se juega en cada país, lo dijeron tan pronto como conocieron el resultado del último match: «Esa no es la diferencia que hay entre el futbol de Suecia y el de Cuba».

Pero bueno, después de todo, el resultado de ese match, sirvió para que nuestros atletas lucharan hasta última hora con el mismo entusiasmo que si el contrario sólo llevara un goal. Y ese coraje de los cubanos, ese entusiasmo sin límites, provocó tantos comentarios de los críticos europeos como si hubieran sido ellos los vencedores. Estamos cansados de decir que no siempre se triunfa metiendo la mayor cantidad de goals en un partido de futbol. Hay muchas maneras de conquistar a los públicos y ganarse el aplauso y la felicitación de los entendidos. Y los componentes del team cubano, los representantes del balompié que se juega en la Habana, en este último aspecto supieron vencer también, aun cuando fueron derrotados.

Por eso nos parece muy bien que la Asociación de Foot Ball de la República de Cuba y la Federación de la Habana, hayan acordado hacer una cariñosa bienvenida a los futbolistas del equipo nacional, demostrándoles así que sabemos apreciar en lo que vale, la digna actuación que tuvieron en tierra extraña.

Los futbolistas cubanos llegarán el lunes a la Habana y a recibirlos irá una buena representación de la afición cubana.

Honor a quien honor merece.

El domingo se celebrará en el Campo Armada, del Deportivo Hispano América, un banquete en honor de los futbolistas de la Selección Española que se encuentra en la Habana. Homenaje que auspician la Federación de Futbol de la Habana y el Centro Vasco.

Damos por descontado el éxito de esa fiesta. El conjunto de atletas españoles que a Luis Regueiro tienen por capitán, goza de grandes simpatías, entre otras muchas bondades, porque saben jugar al balón y porque donde quiera que han estado han sabido demostrar que España es una potencia futbolística de primer orden. Y aquí, además de simpatías, han sabido conquistar amistades. Por esto, no dudamos que haya un solo aficionado del futbol que deje de estar presente el domingo en esa fiesta en que se pondrá de manifiesto todo el cariño y toda la admiración que por ellos tenemos.

Será una fiesta simpática y a la que concurriremos de muy buenas ganas. Que también nosotros sentimos admiración y hasta ya le hemos cogido cariño a los que pueden considerarse los genuinos representantes del futbol hispano.

Las adhesiones para este homenaje pueden solicitarse en la oficina de la Federación de Futbol de la Habana. Manzana de Gómez 226, en horas de ocho a diez de la noche. Allí estará Manolo García, el diligente auxiliar de ese organismo futbolístico.

JOE LOUIS ESTROPEO LOS PLANES DE MIKE JACOBS AL PROBAR QUE ESTA MUY POR ENCIMA DE TODA OPOSICION, AHORA

El puñetazo que liquidó a Max Schmeling canceló también la posibilidad de un combate en Septiembre frente a Max Baer, que fué Campeón del Mundo del peso máximo

(Por JACK DEMPSEY, especial para el DIARIO DE LA MARINA)

NUEVA YORK, junio 23 (AP).—Joe Louis anotó dos k. o. cuando dejó a Max Schmeling tirado en el «ring» insensible, anoche en el Yankee Stadium; porque el mismo puñetazo que liquidó a Max, automáticamente liquidó también su propuesto encuentro de septiembre. Si el combate hubiera sido más largo, o si Schmeling hubiera logrado hacer un papel más decoroso, el encuentro del otoño se pudo haber salvado. Pero Louis estropeó los proyectos de Mike Jacobs que probó estar muy por encima de toda oposición que se le pueda presentar actualmente.

Se había planeado anunciar hoy la revancha entre Louis y Baer, a celebrar en septiembre, pero en vista de lo ocurrido anoche, el mitin que habían señalado Mike Jacobs, la comisión de boxeo y los representantes de Louis con ese propósito, fué arrojado a los vientos. Y es muy significativo el hecho de que no se posponga, sino que se ha abandonado definitivamente. Aparentemente Mike necesita tiempo para recobrarse del k. o. «boomerang» que Joe Louis administró a sus planes otoñales.

Personalmente no creo que haya ningún oponente capaz de darle a Louis, este año, una buena pelea. Lo mejor que se podría hacer es tratar de desarrollar un adversario, ya que no creo que Baer sea capaz de darle a Louis un buen combate. Y no me extrañaría que Mike Jacobs comenzara a batir los tambores en alabanza de ese pintoresco peleador de New Jersey que se llama Tony Galento, a quien el sucesor de Tex Rickard ha estado mirando con muy buenos ojos. No dudo que el público se interesará por el encuentro después de la aplastante forma en que Joe Louis dió cuenta de Schmeling.

Y ahora toquemos en cuestión del golpe al riñón, en el encuentro de anoche. No hubo «foul» ni cosa que se pareciera. El golpe que Schmeling reclamó como ilegal fué descargado cuando se peleaba abierto, y en tales casos el que produce el golpe no tiene ninguna responsabilidad. Fué la mala suerte de Schmeling la que hizo que tornara su espalda hacia Louis cuando el «punch» descargó.

No sé si sería ese derechazo el que produjo la lesión que han dejado ver los rayos X en el Hospital Policlínico. De todas maneras, el boletín expedido hoy por el doctor Robert Emery Brennan, dice:

«Max Schmeling sufre una fractura del proceso transversal de la tercera y cuanta vértebras lumbares, y una hemorragia de los músculos lumbares. Pronóstico favorable».

Quiere ello decir que Max sufre la fractura de las partes externas de la espina dorsal, que salen de cada lado de la vértebra para el enlace de los tendones, y que los músculos de la espalda están magullados. También que se pondrá bien, pronto. Pero no importa lo que le sucediera, no fué la víctima de una falta y no creo que Schmeling tuviera tal pretensión. No hubo nada que resultara en detrimento de la exhibición de Joe Louis. Y si no fuera la pobre exhibición de Schmeling. Max lo hizo todo al revés, y yo estimo que aunque el golpe al cuerpo le hizo mucho daño, el primer golpe a la mandíbula fué el que lo puso «groggy» hasta el extremo de ser solamente después de entonces, un «punching-bag» para Joe Louis.

Y ahora tenemos a Joe Louis sentado completamente sólo en el trono del pugilismo, sin que haya nada por los alrededores que amenace su plenitud y esplendor. El borrón de los records fué extirpado anoche por él de la manera más limpia.

Lo que quiere decir que Joe, como los otros campeones que limpiaron la división antes que él, se verá forzado a un largo período de inactividad en lo que se refiere al «ring». Se ocupará de otros negocios y empresas, y con él se repetirá también la historia y últimamente, «enmohecido por el descanso», vendrá algún nuevo fenómeno que se encontrará solamente con el cascarón de la magnífica máquina de pelear que es hoy. Y ocurrirá lo mismo que ha ocurrido siempre.

Hoy, sin embargo, Joe Louis da la impresión de ir a mantenerse como campeón durante mucho tiempo. Yo, con el resto de los aficionados, le deseo mucha suerte y aprovecho la oportunidad para felicitarlo por haber sabido conservar el título en los Estados Unidos de Norteamérica.

LYNN NELSON OBTUVO SU OCTAVA VICTORIA

SAN LUIS, junio 23. (AP).—Lynn Nelson ganó su octava victoria de la temporada y permitiendo sólo cuatro hits, dió al Filadelfia una victoria 7 por 1 sobre los Browns de San Luis.

Anotación por entradas:		C.	H.	E.
Filadelfia	110 004 100—	7	11	2
San Luis	000 000 001—	1	4	0

Baterías: Nelson y Hayes, por el Filadelfia; Walkuy, Tietje y Heath, por el San Luis.

VENCIO EL DETROIT AL BOSTON «RED SOX»

DETROIT, junio 23. (AP).— Los Tigres expulsaron del box a John Marcum para obtener una victoria 10 por 2, sobre el Boston. Rudy York, bateó su 20o homer del año. Hank Greenberg su 18o. y Chet Laabs su 7.

Anotación por entradas		C.	H.	E.
Boston	020 000 000	2	11	3
Detroit	014 010 31x—	10	12	1

Baterías: Marcum, Rogers y Peacock, por el Boston: Gill y York, por el Detroit.

POR PRIMERA VEZ VANDER MEER FUE SACADO DEL BOX

Se debilitó en el séptimo, pero Cascarella lo salvó con gran trabajo de relevo. El score

NUEVA YORK, junio 23. (AP)—Johnny Vander Meer fué expulsado hoy del box por primera vez en siete salidas, pero la temprana ventaja que le dieron sus compañeros y el efectivo trabajo de relevo de Joe Cascarella, fueron suficientes para proporcionarle su octavo triunfo consecutivo, pues el Cincinnati derrotó a los Gigantes 8x5.

La victoria dió a los Rojos la serie, dos juegos por uno, y redujo la delantera de los Gigantes a un juego y medio delante de los pati-rojos, quienes volvieron al segundo lugar por haber estado vacante los Cubs.

Después de haberlos blanqueados durante cinco entradas, Vander Meer no tuvo con qué engañar a los Gigantes y Sambo Leslie le bateó un homer en el sexto y Mel Ott le conectó su 17o. de la temporada en el séptimo con uno a bordo, como parte más destacada del rally de tres carreras de ese inning. En el octavo, los Gigantes mandaron para las duchas a Vander Meer y Gene Schott, pero sólo lograron apuntarse una carrera pues Cascarella los detuvo en seco.

Los Gigantes protestaron el juego alegando que el Cincinnati anotó carreras en el noveno por error de los umpires. Las bases estaban llenas y había un solo out cuando Craft mandó un pop fly por el short. Bartell pifió la bola intencionalmente intentando hacer un doble play, pero el bateador fué out automáticamente y entonces Goodman desde tercera anotó, mientras Bartell trataba de realizar la jugada ideada.

CINCINNATI

	V.	C.	H.	O.	A.	E.
Frey, 2b	4	1	0	2	3	1
Cooke, lf	3	3	2	0	0	0
Goodman, rf	4	2	3	2	0	0
Mc Cormick, 1B	5	1	0	11	1	0
Lombardi, c	3	1	0	6	1	0
Craft, cf	5	0	1	1	0	1
Riggs, 3b	4	0	1	3	4	0
Myers, ss	4	0	2	1	3	0
Vander Meer p	4	0	0	1	1	0
Sshott, p	0	0	0	0	0	0
Cascarella, p	0	0	0	0	1	0
Totales	36	8	9	27	14	2

NUEVA YORK

	V.	C.	H.	O.	A.	E.
Chiozza, lf	5	1	2	0	0	0
Danning, c	4	0	2	7	1	0
Ripple, rf	3	0	1	1	0	0
Ott, 3b	5	1	1	0	5	0
Leiber, cf	5	0	1	1	0	0
Leslie, 1b	5	1	1	10	2	0
Bartell, ss	4	0	1	1	3	2
Kampouris, 2b	5	0	1	5	2	1
Schumacher, p	1	0	1	2	1	0
Lohrman, p	1	0	0	0	0	0
Mancuso, z	1	1	1	0	0	0
Coffman, p	0	0	0	0	0	0
McCarthy, zz	1	1	1	0	0	0
Brown, p	0	0	0	0	0	0
Ryan, zzz	1	0	0	0	0	0
Totales	41	5	13	27	14	3

1 bateó por Lohrman en el 7o.
2. bateó por Coffman en el 8o.
3. bateó por Brown en el 9o.

ANOTACION POR ENTRADAS

Cincinnati	203 100 002—8
Nueva York	000 001 310—5

Empujadores: Goodman, 2, Graft, Riggs, Mc Cormick, Leslie, Ott 2. Danning. Home runs:: Goodman, Leslie. Ott. Sacrifice: Cooke. Quedados en bases: New York 13. Cincinnati 9. Bases por bolas: Vander Meer 3, Schumacher 3, Schoott 1, Brown 4. Strike outs: Schumacher 3, Vander Meer 5, Lohrman 1. Brown 1, Cascarella 1. Hits a Schumacher 8 en 3 un tercio: Lohrman 0 en 3 y dos tercios, Coffman 1 en 1, Brown 0 en 1. Vander Meer 11 en 7 y dos tercios; Schott 1 en 0. Cascarella 1 en 1 un tercio: Wild: Vander Meer. Passed ball Danning. Gana: Vander Meer, Perdió: Schumacher. Umpires: Ballanfant, Klem y Sears.

BABE PHELPS HEROE EN LA VICTORIA DODGER

BROOKLYN, junio 23. (AP).—Babe Phelps empujó seis carreras con un homer, un doble y un sencillo y el novato Presnell sólo permitió seis hits para que el Brooklyn derrotase hoy a los Piratas 8 por 1.

El homer de Phelps lo produjo en el octavo con las bases limpias, y el tubey en el tercero con ellas llenas.

El novato Rossy Rosen volvió al line up por primera vez desde el dos de junio y bateó cuatro hits anotó tres carreras.

Anotación por entradas:		C.	H.	E.
Pittsburgh	000 010 000—	1	6	0
Brooklyn	103 010 03x—	8	10	1

Baterías: Swift y Yodd, por el Pittsburgh; Presnell y Phelps, por el Brooklyn.

LOS JONRONEROS

Foxx, Red Sox	20
York, Tigers	20
Goodman, Reds	18
Greenberg, Tigers	18
Ott, Giants	17
Lombardi, Reds	10

EN LAS GRANDES LIGAS

RESULTADO DE LOS JUEGOS CELEBRADOS AYER

Liga Nacional

Cincinnati, 8; New York, 5.
San Luis, 2; Boston 1.
Brooklyn, 8; Pittsburgh, 1.
Fila y Chicago, no jugaron.

Lifa Americana

New York, 8; Cleveland, 6
Detroit, 10; Boston, 2
Filadelfia, 7, San Luis, 1.
Washington, 12; Chicago, 0.

ESTADO DE LOS CLUBS

Liga Nacional

	G.	P.	Ave.
New York	35	23	603
Cincinnati	32	23	582
Chicago	34	25	576
Pittsburgh	30	24	556
Boston	27	26	509
San Luis	25	30	455
Brooklyn	24	34	414
Filadelfia	14	36	271
Totales	221	221	

Liga Americana

	G.	P.	Ave.
Cleveland	36	21	632
New York	32	24	571
Boston	33	25	569
Detroit	31	29	517
Washington	32	30	516
Filadelfia	26	30	464
Chicago	20	33	377
San Luis	18	36	333
Totales	228	228	

JUEGOS SEÑALADOS PARA HOY

Liga americana

New York en Detroit: Sundra (1-2) vs. Eisenstat (2-0).

Filadelfia en Chicago: Thomas (3-5) vs Knott (1-3)

Boston en Cleveland: Bagby (4-3) vs. Whitehill (5-3).

Unicos juegos señalados.

Liga Nacional

Chicago en New York: Carleton (7-5) vs. Melton (7-5)

San Luis en Brooklyn: Henshaw (3-1) vs. Fitzsimmons (3-3)

Cincinnati en Filadelfia: Moore (0-0) o Walters (4-9) vs. Mulcahy (5-8.

Unicos juegos señalados.

¿185,000 DOLARES TIRADOS AL VIENTO?

NUEVA YORK, junio. (Editors Press).—Cuando los Cardenales de San Luis se deshicieron de «Dizzy» Dean, uno de los mejores lanzadores que han surgido en los últimos tiempos, enviándolo por traspaso a los Cubs de Chicago, los comentaristas del baseball exclamaron inmediatamente: algo hay podrido en Dinamarca.

Extrañaba que, incluso cuando el precio que pagaba Mr. Wrigley, el magnate de la goma de mascar, era tan elevado—185,000 dólares y tres jugadores—los de San Luis dejaran ir a Dean, siendo un pitcher que este año podía significar para ellos el pennant.

—O mucho me equivoco—dijo alguien—o el brazo de «Dizzy» se ha quedado inservible para mucho tiempo, acaso para siempre.

En los momentos en que se escribe este comentario, las perspectivas de «Dizzy» Dean son muy oscuras. Este año pitcheó en tres juegos de los Cubs, pero en uno solo de ellos permaneció en la lomita durante los nueve innings Y en el último de esos juegos el brazo se le portó tan mal, que hubo que sacarlo del box sin demora.

SI «DIZZY» DEAN HUBIERA GANADO CUATRO JUEGOS

El médico del club garantizó que con un mes de descanso, el brazo de «Dizzy» se quedaría completamente bien. Pero el mes ha pasado y Dean... sigue descansando. Y la gente se pregunta: acertarían los que aseguraban que los Cardenales se deshicieron de su lanzador estrella porque sabían la mala condición en que estaba su brazo? De ser así, naturalmente, al millonario de Chicago se le ha hecho víctima de una tremenda jugarreta. Pero esas jugadas, un tanto inmorales, han sido frecuentes en el baseball, a través de toda su historia. Y los mismos genios del deporte, aquellos que como el fallecido McGraw, de los Gigantes, tenían fama de sabios, han sufrido sus consecuencias. Perder cien mil dólares en una de esas combinaciones que salen mal, ha sido caso relativamente frecuente.

La avería del brazo de «Dizzy» Dean ya ha tenido para los Cubs consecuencias costosas. Porque si la gran estrella hubiera ganado nada más que tres de los juegos que han perdido otros lanzadores de los nacionalistas de Chicago, a estas horas éstos se encontrarían en el lugar de honor y no dos juegos y medio detrás de los Gigantes.

De que «Dizzy» retorne, o no, a las competencias del diamante, depende grandemente el que los Cubs logren este año atrapar el pennant. Desde luego, nada se ha anunciado oficialmente acerca de la verdadera condición del brazo de Dean, por lo cual el hacer afirmaciones en favor o en contra de su curación, resulta aventurado. Sin embargo, los que no creen en su recuperación hacen fuerza en el hecho de que su hermano Paul Dean haya terminado sus días en las Grandes Ligas para anticipar que el hado de «Dizzy» está también escrito.

EL SONAMBULO Y AZPIRI LLEVARONSE DE CALLE EL ESTELAR DEL VIEJO FRONTON

Ituarte remató mucho y Azpiri se presentó muy por encima de la forma de sus últimos partidos. Ibarlucea tuvo a última hora un arranque, pero que resultó inútil, porque ya la ventaja de los contrarios era muy grande. Buen programa esta noche

Los fuegos artificiales en el litoral restaron público a la velada de anoche en el frontón Jai Alai, a pesar de que la intendencia puso en el estelar a cuatro ases del elenco: Ituarte y Azpiri, contra el «Meteoro» y Ugartechea. Mientras se procedía a incendiar el bergantín en rito de voladores y cohetes, el Sonámbulo de Motrico y «Cerebrina» daban buena cuenta de sus adversarios, a quienes redujeron sin darles tregua y sin permitirles otra pelea que la escasa que pudo dar Ibarlucea cuando tuvo un momento peligroso y a pelotazos dió un poco de vida a su color, que ya agonizaba sin remedio. Pero era tarde. Y, además de ser tarde, al «rally» no pudo sumarse el «Prepotente» q. lleva con el de anoche tres partidos jugando poca cosa y haciendo daño muy escaso con su celebre y otras veces temible rebote de derecha.

La intendencia comprendió a tiempo la necesidad de darle descanso a Azpiri y en las combinaciones de este mes—ya estamos a 24— sólo le ha incluído seis veces, recompensando de ese modo lo mucho que este pelotari se ha esforzado y la cantidad enorme de juego que ha rendido cuando se ha sentido bien. Azpiri pasó por toda aquella candelada que fueron sus partidos casi seguidos contra Ugartechea, cuando «Braciforte» tenía un petardo en la muñeca derecha y como es Azpiri cestista de gran resistencia y fuerte voluntad. pero de poco resto físico, cedió un triste momento en que el pobre no sentía el cuerpo dentro de la camisa y los pantalones de trabajo. Aflojó y se puso errático. No se le conocía. No había necesidad de ser un experto en la materia para comprender que «Cerebrina» estaba vencido por el trabajo excesivo—en cualquier partido él trabaja más que ningún otro zaguero—y lo más indicado era recetarle un paso más lento. En los programas de este mes, ha jugado menos que en todos los meses anteriores y entre una y otra salida al alfalto, el patrón del staff le dejaba reposar y ya anoche se le vió peloteando como antes lo hacía y aferrado a la pelota con alegría de castañuelas.

Basta mirar ligeramente atrás, para recordar enseguida aquellos partidos en que después de fajarse con los mejores del cuadro, Azpiri llegaba hecho una sopa de fideos a la última decena y todavía seguía esmerándose y persiguiendo el cuero y perseverando hasta arrancar la ovación. Efecto de aquello fué el descenso que tuvo luego y acaso anoche haya iniciado el retorno a la posición en que le han elogiado siempre sus admiradores, que son casi todos los ciudadanos que entran en legiones organizadas por el torniquete del Caserón.

El Cabezón motriqueño tenía una afilada navaja en la mimbrera y se cansó de rematar de todos sus cuadros y a todas partes. Tiró dos remates magistrales, cogiendo la pelota junto a la lateral, en siete y ocho cuadros y decidió también con las cortadas suyas, que van a pared con intenciones definitivas. Ante esas inspiraciones del Sonámbulo, Ibarlucea tesin poder empujar sus canastazos de onda corta. Enseguida se plantó en la mosaiquera que preside el viejo Restituto una ventaja de nueve tantos y llevaba el partido una marcha precipitada y sin visible manifestaciones de pelea.

Ya decidido el encuentro, Ibarlucea tuvo un cuarto de hora de lucimiento. Pegó, arrasó, hizo palidecer a sus contrarios y quizás hubiésemos asistido a otra vuelta de esas que tanto abundan en estos días, si Ugartechea le hubiera podido secundar. Sólo el «Meteoro» levantó el cadáver y logró ponerle a cinco peldaños de los victimarios. Y Ugartechea rompió el ímpetu de ascensión, ponchándose al tirarle el golpe a un rebote.

Reanimados el «Cabezón» y «Cerebarina, pudieron terminar, aventajando ocho mosaicos.

Como dejo dicho, la concurrencia no fué todo lo amplia que se esperaba, de acuerdo con la importancia del partido.

Ugalde y Arrondo les ganaron el partido de la digestión al Viboreño y Malluquiza.—SECADES.

PROGRAMA DE ESTA NOCHE A LAS 8:30

PRIMER PARTIDO a 25 tantos: Mir y Ochoa, blancos, contra Millán y Alvarez, azules. A sacar los primeros del cuadro diez y los segundos del nueve y medio.

PRIMERA QUINIELA, a 6 tantos: Egozcue, Celaya, Mendizábal, Argárate, Irigoyen, Andrés.

SEGUNDO PARTIDO a 30 tantos: Egozcue y Mendizábal, blancos, contra Andrés y Celaya, azules. A sacar ambos del cuadro diez.

SEGUNDA QUINIELA a 6 tantos: Eugenio. Labat, Emilio, Ibarlucea, Gutiérrez, Morales.

TERCER PARTIDO a 30 tantos: Labat menor e Ibarlucea, blancos, contra Emilio y Eugenio, azules. A sacar ambos del cuadro diez.

RESULTADO DE LA FUNCION DE ANOCHE

PRIMER PARTIDO

	Tantos
Ugalde-Arrondo, blancos	25
Ferrer-Malluquiza, azules	22

Ganador: blancos.

SEGUNDO PARTIDO

Ibarlucea III-Ugartechea, blan.	22
Ituarte-Azpiri, azules	30

Ganador: azules.

TERCER PARTIDO

Guernica, La Paz, blancos	22
Vallejo- Salazar	30

Ganador: azules.

LOS YANKEES ESTAN DE NUEVO EN EL 2o. LUGAR DE LA LIGA

Bump Hadley pitcheó su primer juego, pero explotó en el noveno. Murphy dominó

CLEVELAND, junio 23. (AP)—Los Yankees de New York vencieron a los Indios hoy, 8x6, para salvar el juego final de la serie de cuatro y volver a saltar al segundo lugar en el estado de la Liga.

Combinando un ataque de 14 hits, encabezado por jonrones de Lou Gehrig y Bill Dickey y un efectivo pitching de Bump Hadley, haciendo su debut como starter en la temporada, resultaron demasiado fuertes para la tribu.

Los Yankees, sin embargo, no dejaron de pasar su susto, pues después de que los Indios estuvieron detenidos en una carrera durante seis entradas, estos encontraron una brecha en el noveno haciendo saltar del box a Hadley a quien hicieron cinco carreras antes de que Johnny Murphy los detuviese.

El score:

NEW YORK

	V.	C.	H.	O.	A.	E.
Crosetti, ss	5	3	2	1	4	0
Rolfe, 3b	5	3	4	0	1	0
Henrich, rf	5	0	1	2	0	0
Di Maggio, cf	4	0	2	4	0	0
Gehrig, 1b	5	1	3	12	0	0
Dickey, c	4	1	1	5	0	0
Selkirk, lf	3	0	0	2	0	0
Gordon 2b	5	0	1	1	5	2
Hadley, p	4	0	0	0	1	0
Murphy, p	0	0	0	0	0	0
Totales	40	8	14	27	11	2

CLEVELAND

	V.	C.	H.	O.	A.	E.
Lary, ss	5	1	2	5	1	0
Campbell, rf	4	1	0	3	0	0
Hale, 2b	5	0	1	1	3	0
Heath, lf	4	0	0	0	0	0
Averill, cf	5	1	2	3	0	0
Trosky, 1b	4	0	2	8	2	0
Keltner, 3b	4	1	1	0	3	0
Pytlak, c	2	1	1	6	1	0
Galehouse, p	1	0	0	0	0	0
Milnar, p 1	0	0	0	1	1	0
Weatherly, z	1	0	0	0	0	0
Zuber, p	0	0	0	0	0	0
Solter, zz 1	1	1	1	0	0	0
Totales	37	6	10	27	11	0

1. bateó por Milnar en el 7o.
2. bateó por Zuber en el 9o.

ANOTACION POR ENTRADAS

New York	022 100 120—8
Cleveland	000 100 005—6

SUMARIO:

Empujadores: Gehrig 3. Dickey, Henrich, 2, Rolfe, Keltner, Di Maggio, Solters, Lary, Hale, Heath. Two base hits: Rolfe 2, Lary, Trosky. Home runs: Gehrig. Dickey. Stolen base: Croseti. Double play: Gordon a Crosetti a Gehrig. Quedados en bases: New York 11. Cleveland 9. Bases por bolas. Hadley 4, Milnar 4, Zuber 2. Strike outs: Hadley 4, Murphy 1. Galehouse 2, Milar 2. Zuber 2. Hits a Hadley 9 en 8 y un tercio innings; Murphy 1 dos tercios, Galehouse 5 en 2 (o out e nel 3ro.) Milnar 5 en 5, Zuber 4 en 2. Wild: Hadle. Gana: Hadley, Pierde: Galehouse. Umpires: Geisel, Rue y Kolls.

DECLARA JOE LOUIS QUE LE MOLESTARON LAS REPETIDAS PALABRAS DE SCHMELING Y POR ESO TRATO DE ACABAR RAPIDAMENTE

Durante el día corrió el rumor de que Max Schmeling había muerto y no cesaron los teléfonos en el Policlínico. Se originaron manifestaciones de alegría en el Barrio de Harlem

(Por PEDRO GALIANA, especial para el DIARIO DE LA MARINA)

NUEVA YORK, (Exclusivo).—Los 160 000 dólares que recibió Max Schmeling hoy por los dos minutos y pico que estuvo recibiendo golpes de Joe Louis anoche, tal vez sean pocos para pagarle los gastos que tendrá que hacer si los médicos del hospital Policlínico no logran ajustarle la vértebra dislocada en la pelea.

Dicen algunos peritos que el accidente sufrido por Schmeling es difícil de curar y que existe la posibilidad de que el formidable atleta alemán tardará mucho tiempo en poder caminar sin la ayuda de un bastón.

Ese accidente empaña la brillante acción de anoche. Los que jugaron a Schmeling y perdieron han puesto el grito en el cielo y dicen que hubo «foul». Que el golpe al riñón debilitó a Schmeling y que no era legal.

Los que estábamos en el ring side creimos que Schmeling estaba virtualmente sin conocimiento, cuando Louis le pegó en la región renal, mientras Max estaba de espaldas. Lo cierto del caso fué que cuando Louis comenzó su ataque, los golpes fueron tantos, tan rápidos y tan fuertes que Max adoptó la actitud del hombre que va a nadar y encuentra al agua fría. Vuelve la espalda al agua. Schmeling con el gesto de un condenado miraba patéticamente a su padrino Max Machon. Parecía que deseaba decir algo; que trataba de implorar que lo libraran de aquel castigo tan furioso como inesperado.

En su velocidad Louis no se cuidó en pensar si Schmeling estaba de frente o de espaldas. Los golpes caían en dondequiera que había espacio donde caer.

«Parece increíble! —decía la gente. «Es imposible!» aullaban otros. Pero fué creíble y posible. Joe Louis demostró anoche que es realmente cuanto de él se ha dicho: El pegador más potente en el boxeo y el joven más corajudo de nuestros días.

«Siento muchísimo el haberle tenido que pegar tan duro», declaró el feliz campeón hoy. «Yo nunca le he tenido mala voluntad a mis adversarios; pero como Schmeling habló tanto e hizo declaraciones tan despectivas al referirse a mí, sencillamente porque me encontró en una de mis noches malas hace dos años, yo, naturalmente, me molesté y juré que lo haría tragarse sus palabras.

«Por eso fué que comencé a pelear sin hacer caso a las instrucciones que me dieron en mi esquina. Yo hubiera querido pelear sin guantes. Fuí a dar y recibir Afortunadamente, Schmeling no tiene la resistencia de otros, y desde que le pegué el primer gancho, me dí cuenta que estaba vencido. Me pegó un derechazo al rostro; pero yo no tenía tiempo libre para pensar en defensa. Usé ambas manos como si hubiera estado pegándole al saco de arena en el gimnasio».

Joe Louis peleará en septiembre con Max Baer y por descontado se puede dar otro triunfo a Joe, el único campeón de su peso que ha defendido su título cuatro veces en un año y que se propone continuar peleando.

Louis ha reunido poco más de un millón de dólares en los cuatros años que lleva peleando. Su dinero ha sido bien empleado y si quisiera podría retirarse hoy mismo y llevar la vida de un acaudalado rentista.

Poco después de la pelea hubo algunos desórdenes en Harlem, el barrio donde vive la gente de color en Nueva York.

Durante el día circularon rumores alocados por la ciudad. A eso de las tres de la tarde se corrió la voz de que Schmeling había muerto y centenares de personas llamaron al policlínico a preguntar.

La pregunta sobre quién podrá ser el contendiente legítimo vuelve al tapete. Cada manager cree tener un campeón en perspectiva en su cuadra. Pero la realidad es menos optimista. No hay hoy, como no lo había hace un par de años un contendiente capaz de presentarle una pelea interesante a Joe Louis. Entre los nuevos jóvenes se destaca Tony Galento, cuyo gerente es Joe Jacobs, el mismo manager de Schmeling. Jacobs ya ha pedido una pelea para su muchacho.

Mike Jacobs anuncia que la próxima pelea de importancia será la de Henry Armstrong y Lou Ambers, el 26 de julio en Nueva York. James Braddock el viejo campeón a quien arrebató el título Louis hace un año, ha declarado que mientras Joe conserve su forma actual no hay quien le gane.

AMATEURS ACES por DAN

NOTICIAS DE TODAS PARTES

Más de cuatro nos preguntan por qué el Instituto Edison no se une también al Belén, al Balcor y al Candler College, inscribiéndose en la Federación Atlética Intercolegial, y eso es precisamente lo que nosotros nos preguntamos... Aunque Sergio Cervantes, outfielder estelar del ADC., figuró como pinch-hitter en el encuentro del domingo entre el ADC y el Vedado, lo cierto es que todavía tiene su pierna en muy malas condiciones... Sergio, empero, está tratando de ponerse bien para el match de las Estrellas, señalado para el dos de Julio... Ese día, los novatos de la Liga lucharán contra los veteranos, y será interesante ver quien se lleva la decisión.

En el team de novatos (players que han debutado este año en la Liga Nacional) aparecerán muy buenos jugadores... El team debe formarse con Fleitas, del Hershey y Valdés, del ADC., como catchers... Quintero, del ADC y Cuervo, del Regla, como primera base... Pérez, de la Universidad, y Barcedo, del ADC., como segunda base... Pedro Dibut, como tercera... Clemente González, en el campo corto... Y, Aristonto, del Fortuna: Ruiz, del Hershey: Rodríguez, del Pilar: Sotto y el Polacero Díaz, de la Universidad; Salgado, de la Marina y Guerrero, del Teléfonos, outfielders... Entre los pitchers pueden figurar muy bien: Rodríguez, del Cubaneleco; M. A. Cordeiro, del Fortuna: Marrero, del Cienfuegos: Alemán, del Teléfonos: Castillo, del ADC., Padrón, del Hershey: Badell, del Pilar, y Santiago Ulrich, del Atlético.

El team de veteranos, desde luego, puede contar con los mejores players de la Liga, figurando en el conjunto: Quilla Valdés, Santa Cruz, Ortiz, Del Sol, Monjes, Eealo, el Guajiro Rodríguez, Maciques, Mercadefe, J. A. González, Nápoles, González, Remigio Vega, Minsal, Diosdado, Tristá, Mendoza, Justo Pérez, Sergio Cervantes, Tito López, Estévez, Cocoliso Torres, Montejo, Antonio Valdés, en fin, lo más granado y florido de la Liga Nacional, players que están considerados por la crítica como los mejores de las filas aficionadas... Enrique Noguera, presidente del circuito, está trabajando con entusiasmo para lograr un éxito completo en esta fiesta benéfica, y puede afirmarse desde ahora que presentará el mejor espectáculo basebolero de la Liga Nacional en el año.

La Federación de natación de la Unión Atlética de Amateurs ha de «botar la pelota»—esa es la frase— en las competencias novicias y de natación que se darán los días 1 y 2 de Julio en la piscina del Casino Deportivo... Pedro Villoldo está realizando un noble esfuerzo, y no cabe duda que presentará a la afición los ases del deporte en Cuba... El Casino Español piensa llevarse la decisión de las justas... Pero, el Miramar Yacht Club se está preparando en condiciones y pudiera dar una sorpresa que los mismos casinistas no esperan... Vedado, Jaimanitas, y Habana Yacht Club, desde luego, son adversarios que, sin tener verdadero chance para ganar la jornada, podrán anexarse algunos primeros lugares inesperados que pueden variar bien la decoración...

La Unión Atlética ha de celebrar este año las mejores competencias de natación de la temporada... Su federación ha de estar en activo, y puede apostarse cualquier cosa a que los mejores nadadores de Cuba intervendrán en los eventos que se organicen... Con esto, quedará demostrado, en Agosto, cuál es el punch de la UAA en el deporte en Cuba... En base ball, en baschet y en natación, la UAA siempre ha sido «tops!!!... El campeonato de pelota, incidentalmente, está rompiendo todos los records, afirmarse que hay una ganancia de más de 1,000 pesos sobre los records del año pasado... Cienfuegos, indiscutiblemente, ha ayudado mucho al aumento de recaudación... Allí hay verdadero fanatismo por el base ball.

Ramón Azcárate está más contento que nunca desde que es padre de una hermosa chiquilla... Y ya está pensando qué deportes ha de practicar como alumna del Instituto Edison... Pepe Menéndez, el basketbolista del Hispano, está resultando una sensación en el base ball que se cultiva en la playa de Marianao... Pepe luce un millón de pesos como short stop... Y rivaliza con Perico Cardoso, que el domingo pasado se unió a la un horror en el base ball... Pero, Gallarreta es otro atleta que fildea un horor en el base ball... Pero, No es muy ducho al bate... El hermano del Pato, incidentalmente, puede embarcar para los Estados Unidos, la semana entrante... El terreno de base ball de la playa ha quedado magnífico y el domingo volverá a pelotearse en condiciones por los muchachos... Eh, Morini?

DIAMOND DIGGER Y UMA HAN MEJORADO MUCHO ULTIMAMENTE

La mejoría mostrada por Uma y Diamond Digger en sus últimas carreras ofrece al Secretario de Carreras posibilidades de combinar competencias buenas en la mayoría de los eventos en que estos dos ejemplares han de participar. Realmente el segundo viene rindiendo buena labor desde que comenzó el mitin, pero su adelanto es notable en comparación con su forma del año pasado.

Uma, que se desmejoró durante la temporada invernal, viene poco a poco mostrando la forma que puede esperarse de un ejemplar de su positiva clase y la yegua de Juan Santos Pino ya mostró en su anterior salida que puede lucir bien en grupos de calibre en los que ha competido siempre en nuestro track. Y en lo sucesivo ya no podrá figurar en grupos baratos, porque más de un señor le ha puesto el ojo a la hija de Mad Hatter, que estuvo a punto de ser reclamada con motivo de su carrera del doce del mes en curso.

DEPENDE DEL TRACK

El Aevos Stable volverá a figurar dignamente en muchas carreras si continúa el trac seco. La cuadra del señor Shakbrevik realmente no tiene disponible en la actualidad más que un pur sang fanguero y ese no es de primera fila. Nos referimos a Swanky Miss. Girl Contour corre el track lento, pero no el pesado, el fangoso o el sloppy y Bon Mot y Dome hacen sus mejores demostraciones en pista seca.

ALANOVA Y TOM JACK

He aquí dos vteranos honrados y consistentes de Oriental Park que no han ganado aún en el mitin y están próximos a anotarse su primera victoria de la temporada. Se trata de dos pur sangs populares que siempre salen a ganar y son objeto de excelentes cuidados por sus respectivos propietarios y trainers.

Tom Jack va a la milla, como es bien sabido, pero ha estado corriendos furlones y parece listo para triunfar en una competencia corta en cualquier momento. Alanova llega bien hasta los seis furlones. Ambos saldrán al track con seguridad a fines de semana, especialmente si continua la pista normal para la yegua del amigo doctor Suquet.

M.E.C.D. 2016

ESTAN SELECCIONANDOSE LOS TERRENOS PARA CONSTRUIR EL INSTITUTO CIVICO MILITAR DE ORIENTE

(COLUMNA OCHO)

HA SIDO ELEGIDA LA DIRECTIVA QUE REGIRA LOS DESTINOS DE LA FEDERACION NACIONAL DE CAFICULTORES DE CUBA

(COLUMNA SIETE)

Tres actos importantes celebrará el Consejo Corporativo de Sanidad y Educación el próximo 2 de julio

Se le impondrá la insignia de la Orden del Mérito Infantil a un niño heroico. Además, serán inaugurados el Salón de Actos y la Biblioteca. Dichas fiestas serán por rigurosa invitación

Un acto de suprema ejemplaridad tendrá efecto en el Consejo Corporativo de Educación, Sanidad y Beneficencia el próximo sábado dos de julio: la condecoración del niño Manuel Hernández Ontiveros, que ha merecido por una heroicidad que fué oportunamente comentada por toda la prensa nacional, el galardón que este organismo cívico-militar ha instituído para premiar y estimular las acciones que consoliden la solidaridad humana. Como se sabe, el menor Manuel Hernández Ontiveros salvó, en una laguna de la finca «La Loma», en el Término Municipal de Santa María del Rosario, al niño Jorge Gómez Vargas, biznieto del Generalísimo Máximo Gómez. A punto de perecer ahogado el niño Gómez Vargas, sólo la valerosa y generosa intervención del citado Manuel Hernández Ontiveros pudo evitar la dolorosa tragedia. Por eso el Consejo Corporativo de Educación, Sanidad y Beneficencia, alerta siempre a toda labor de justicia social, le ha concedido la Orden del Mérito Infantil, en su primera categoría o sea con distintivo azul. Esto le da derecho a una beca en el Centro Superior Tecnológico (Instituto Cívico Militar), en Ceiba del Agua.

Con motivo de este bellísimo acto, que se efectuará como hemos dicho el sábado dos de julio a las cinco de la tarde, será inaugurado el Salón de Actos del Consejo Corporativo. No había sido terminado cuando fué inaugurado el edificio de este organismo, y es ahora cuando se celebrará—por primera vez—una sesión pública y solemne en ese salón. También será inaugurada la Biblioteca del Consejo Corporativo de Educación, Sanidad y Beneficencia. Para esta Biblioteca—que servirá de vínculo de cultura entre todas las Escuelas Cívico-Rurales y los Hogares Infantiles Campesinos—se recibirán muchas y valiosas donaciones de altas autoridades civiles y militares. Al acto asistirán el Presidente de la República y los Secretarios de Despacho, congresistas, jefes militares y navales, y destacados funcionarios del Gobierno. Es posible que asista el Coronel Batista. El acto será por rigurosa invitación y pondrá de manifiesto cómo se trabaja por el bien de Cuba en el Consejo Corporativo de Educación, Sanidad y Beneficencia.

LOCALIZA LA POLICIA SECRETA A UN HOMBRE RECLAMADO POR ROBO DESDE HACIA CINCO AÑOS

Se le conoce por «El curro Frasquito», y robó prendas de valor en esta capital, y se hallaba en Camagüey vendiendo barritas de estaño. Un acusado de robar billetes de Lotería

Desde el año 1933 se encuentra reclamado por la Sala Primera de lo Criminal de la Audiencia habanera un sujeto llamado Isidro Fernández, conocido por «El Curro Frasquito», al que se sigue causa por robo de prendas en esta capital valoradas en 2,000 pesos: la Policía Secreta, que había recibido orden de la busca y captura del acusado venía practicando pesquisas para dar con él, y, ayer, el subinspector de ese Cuerpo, jefe del grupo de persecución de la delincuencia logró localizarlo en la ciudad de Camagüey, donde se encuentra vendiendo barritas de estaño para soldar latas. Comunicada la localización al comandante Menéndez, jefe de la Secreta, dispuso inmediatamente dirigir despacho telegráfico al jefe de la Policía Nacional en dicha ciudad para que procediera a la detención de Fernández, como así lo hizo, quedando allí a disposición del referido tribunal al cual será presentado apenas sea trasladado a esta capital.

Roberto «El Loco» le llevó los billetes

Francisco Vargas Bárcenas, de Tamarindo 46, ha denunciado a la Secreta, que un joven de 18 años, al que conoce por Roberto «El Loco», y al cual dió varias fracciones de billetes de la Lotería Nacional para que las vendiera a comisión, ha desaparecido con aquéllos sin liquidarlos: las fracciones corresponden al número 14.941: se dió cuenta al Juzgado Correccional de la Tercera Sección.

Lo amenazó con maltratarlo

También denunció en dicha Policía Alberto Lores Facenda, de Ayestarán 20, que está demandado por el procurador Emilio Sullivan de la habitación 49 del callejón de la Ermita número 10, que corresponde a dicha dirección de Ayestarán, cuyo procurador, que es vecino de Rabí 718 le ha amenazado de maltratos de obras si no se muda inmediatamente, cosa que no puede hacer por tener su esposa enferma.

Es reincidente en el expendio de drogas

Informó ayer al comandante Menéndez el subinspector jefe del grupo de persecución de los infractores de la Ley de Drogas, que Evelio Badía Morales, avecindado en Jesús Peregrino 43, al cual detuvo en Marqués González y Jesús Peregrino por estar reunido con varios viciosos, es expendedor de drogas, estando procesado con anterioridad por el Juzgado de Instrucción de la Cuarta Sección Badía, que opuso tenaz resistencia, por el mismo delito. Al ser detenido se le ocuparon en uno de los bolsillos del pantalón que vestía doce cigarros de mariguana que tenía preparado para su venta.

Ultimas detenciones practicadas

La Secreta ha practicado últimamente estas detenciones: de Manuel Rivas, vecino de Alturas de Almendares, por daño; de Antonio Herrería Gutiérrez, del reparto Juanelo, por infracción; de Leonardo Suárez Ramos, de Marianao, por daños; y de Federico Hernández, del reparto Juanelo, por exceso de velocidad. Todos quedaron libres al prestar la fianza que a cada uno se señaló.

Los veteranos ven con simpatía el homenaje que se prepara a los Estados Unidos el día 4 de Julio

El Consejo de Directores de la Asociación de Veteranos de la Independencia de Cuba, en su sesión ordinaria del día de ayer, tomó el acuerdo de que sus asociados acudan, si lo desean, a todos los actos que se celebren y que tiendan a estrechar los lazos de confraternidad y simpatía entre Cuba y los Estados Unidos de América.

Entre los considerandos que preceden al acuerdo mencionado, se significa que en la pasada centuria, los cubanos, conspirando o guerreando contra la vieja monarquía española, para libertar a su tierra y hacer de ella una nación independiente y soberana, encontraron siempre hospitalario refugio y hasta trabajo en los Estados Unidos de América, gozando en ellos de la simpatía y del apoyo de un pueblo generoso. Se significa también que el Consejo Nacional de Veteranos ve con beneplácito todo acto que se realice en honor de los Estados Unidos de América, no sólo por la ayuda decisiva que nos prestaron para independizarnos y para resolver muchos de nuestros problemas, sino también por la que nos ha dado el actual Presidente Franklin D. Roosevelt, al negociar con nosotros el Tratado de 19 de Mayo de 1934 que abrogó el permanente que un día nos impusiera la llamada «Enmienda Platt», en violación del espíritu y la letra de la resolución conjunta de Abril de 1898, y por haber encontrado con el otro Tratado de Reciprocidad Comercial, de 24 de Agosto de 1934 y la Cuota Azucarera, una fórmula armónica para favorecer el comercio entre las dos naciones, evitando la ruina y la miseria que en Cuba había producido la enorme caída del precio del azúcar.

Aclaran los Veteranos que con estas afirmaciones de gratitud y simpatía hacia el pueblo americano, no debe estimarse que los concurrentes a los actos que se preparan, realizan una demostración política partidarista de adhesión o de censura hacia las derechas o las izquierdas, ya que nuestro pueblo, en sus Constituciones de las Guerras de Independencia, las de Guáimaro, y Jimaguayú y la Yaya, y lo mismo en la de 1901, siempre ha demostrado ser un pueblo de tendencia republicana democrática, que aspira al mantenimiento de la paz y la libertad, así como a sostener las mejores relaciones internacionales con todas las potencias, y, especialmente, con sus hermanas de la América.

UNA MUCHACHA SE ARROJO ANOCHE DEL SEGUNDO PISO DEL HOSPITAL «C. GARCIA»

Milagros Pérez Nápoles, joven alumna de la Escuela de Enfermeras del Hospital Calixto García, fué asistida esta madrugada, en dicho centro benéfico de graves contusiones diseminadas por el cuerpo y fractura de la segunda vértebra lumbar.

Según aparece de lo actuado, la muchacha estaba parada en una de las ventanas del segundo piso de la Escuela cuando fué víctima de un vértigo, cayendo al pavimento y ocasionándose las heridas que presenta.

Milagros Pérez Nápoles, según otras personas, se hallaba estudiando en unión de otras compañeras, cuando de pronto se dirigió al balcón, lanzándose del mismo para el jardín, debido a contrariedades amorosas.

La Policía está practicando investigaciones para esclarecer el hecho.

RIÑA Y LESIONES

En el Cuarto Centro de Socorro fueron asistidos de lesiones leves, Blas González Valle, dueño y vecino del café Toyo, su hijo Blas González Valdés, así como Rafael Anido Goya, de San Joaquín 118. Manifestaron a la Policía de la Oncena Estación, que dichas lesiones se las causaron en el mencionado café, al reñir los dos primeros con el último y su hermano Luis Anido Goya, en unión de Oscar Gutiérrez Douval, de Salvador 63, con motivo de que éste al tomar café en dicho establecimiento y no tener dinero, quería dejarle en garantía su carnet de chofer, a lo que se negaron los dueños.

DEFUNCIONES OCURRIDAS AYER EN LA HABANA

Pedro Hernández Betancourt, mestizo, 61 años, San Agustín 30; Ubaldo Santos Salgado, blanco, 14 años, Cerro 551; Miguel García Quinta, blanco, 3 años, Cerrada 30; Florinda Ortiz Valdés, blanca, 76 años, Neptuno 352; Antonio Moré, negro, 5 años, Reparto Las Yaguas; Mercedes Ramos, mestizo, 42 años San Nicolás 22; Balbina Arango Pérez, blanca, 28 años, Regla 5, Remedios; Ursula Pedroso, negra, 58 años, Chávez 11; Carlos Castillo Maquency, mestizo, 3 años, Hosp. Lebredo; Isabel Gómez Sosa, blanca, 55 años, Cerro 551; Tomasa Reibravo Aguilar, negra, 35 años, Hosp. C. García; José Hermida Fernández, blanco, 27 años, Almendares 37; Germancia Martínez Gómez, blanca, 11 años, Hosp. Las Animas; Celina Basabe de la Torre, mestiza, 70 años, C. García; Atilano Fraile Alamo, blanco, 50 años, H. Las Animas; Jorge Hernández Eloy, blanco, 8 meses, Tulipán 16; María Martínez y Méndez, blanca, 12 años, H. Infantil; Gladys C. Sánchez, negra, 1 año, 25 ent. E y F.; José Manuel Pérez León, blanco, 35 años, Avenida Simón Bolívar; Dionisio Pérez Rodríguez, blanco, 50 años, H. Lebredo; José A. Pesquería, mestizo, 18 años, H. Lebredo; Andrés Hernández Ojedo, mestizo, 3 meses, B sin número; Rafael Huerta, blanco, 73 años, Altarriba 180; José Valdés Valdés, mestizo, 51 años, H. C. García; Bon San Chin, amarilla, 48 años, Lealtad 147; Juana América, negra, 70 años, C. Socorro; Crescencia Ramos, blanca, 74 años, Gertrudes 165.

ESPERA ORDENES EN N. YORK EL DELEGADO DEL GOBIERNO PARA LA ADQUISICION DE LA PLATA

Desde el día primero de Julio hasta el 31 estará abierto el plazo voluntario para pagar el impuesto de transporte. Consignados $6,000 para atenciones del Bosque de La Habana

Según noticias recibidas ayer en la Secretaría de Hacienda se encuentra en la ciudad de New York el Ingeniero señor Eduardo I. Montoulieu, enviado por el Gobierno de Cuba en misión oficial para todo lo relacionado con la firma de los bonos de Obras Públicas y recibirlos en nombre del Gobierno para su entrega al Agente Fiscal Fiduciario, así como también para la compra de la plata destinada a la nueva acuñación de veinte millones de discos de un peso cada uno y de otra emisión de veinte mil pesos en moneda fraccionaria.

Tan pronto como sea sancionada la Ley votada por el Congreso, autorizando esas emisiones, el Ingeniero Montoulieu comprará, a nombre del Gobierno las barras de plata necesarias para después ordenar su acuñación en la Casa de Moneda de Filadelfia.

Los intereses de los bonos de Obras Públicas

Todavía el Secretario de Hacienda doctor Giménez Lanier, no ha dado las órdenes para situar los fondos correspondientes para el pago de los intereses de la nueva emisión de los bonos de obras públicas. El dinero acumulado, para pagar el primer semestre de julio a diciembre de 1937 y el correspondiente al segundo semestre de 1 de enero a 30 de junio del corriente año, se encuentra depositado en la Tesorería Nacional de la República.

Cada uno de dichos semestres, el pago de los interes se eleva a 1 millón 927,500.00 pesos, por el total de la emisión de 85 millones. En los dos semestres, el pago de los intereses asciende a $3.825,000.00.

Será necesari oque los tenedores canjeen los bonos anteriores por los de la nueva emisión para poder percibir esos intereses.

Respecto a los intereses de los 9 millones que el Estado tendrá a su disposición por el caso sobrante de dicha emisión de bonos, quedará a resguardo hasta que la Comisión Especial de la Ley de Reabilitación del Crédito Público estudie su aplicación y la someta, por conducto del Ejecutivo, a la consideración del Congreso.

A las personas y compañías a quienes se liquidan adeudos del Estado se les tendrán en cuenta sus alcances por los intereses correspondientes. La cantidad a pagar por concepto de la aprobación de la ley de obras públicas asciende a 9 millones 899,300.00 pesos.

Recaudación del Fondo Especial

Con la recaudación del día 21 del mes actual, se ha sobrepasado a los doce millones pesos de la recaudación general del Fondo Especial de Obras Públicas en el actual ejercicio fiscal.

La cantidad exacta recaudada hasta dicho día es de $12.040,171.78. En igual día del año económico anterior, la recaudación ascendió a 11 millones 495,485, lo que arroja una diferencia a favor del actual ejercicio de $544,686.73.

Como el estimado de la recaudación para el ejercicio en curso fué de $11.400,000.00, existe un superávit hasta el día 21 de junio ascendente a $640,171.78.

Impuesto de transporte. Plazo voluntario

Desde el día primero hasta el día 31 de julio próximo estará abierto el plazo voluntario de pago del impuesto de transporte terrestre, el que podrá verificarse por correo o personalmente en las oficinas de la Dirección General del Fondo Especial de Obras Públicas—Cuba y Chacón.—El servicio de correo no solamente se ofrece a los contribuyentes del interior de la República, sino también a los de la propia Capital. Las chapas se remitirán sin demora alguna por correo certificado a la dirección del contribuyente.

Para el bosque de la Habana

La Dirección General de Contabilidad cursó ayer la orden de adelanto por $6,000.00 para el pago de jornales del Bosque de la Habana.

Falta crédito para la nueva vía entre Placetas y Fomento

Espérase el informe sobre métodos modernos para la destrucción de la basura

En contestación a la «Federación Obrera Marítima Nacional de Casilda», la Secretaría de Obras Públicas ha informado que por ahora no se llevarán a cabo los trabajos que requiere la carretera de Placetas a Fomento, por carecerse de crédito para esas obras. No obstante, en caso de acometerlas, el Departamento contrapesará los perjuicios que, a su juicio de aquellos protestantes, pueda causarles la carretera, con sus lógicos beneficios.

Una circular del Jefe del Negociado del Personal

Por una Circular del Jefe del Negociado de Personal, Compras y Almacenes, señor Rafael Maruri Valdivia, se ha informado a la empleomanía de la rebaja de un centavo por pasaje hecha por la Havana Electric, a favor de los empleados públicos. No obstante, la oferta, según pudo apreciar el repórter, no ha complacido a los interesados, que esperaban se les igualara a los estudiantes, que tienen una rebaja de dos centavos en los tranvías.

Documentación acopiada

Se espera que el ingeniero Benito García Vázquez, rinda a la Superioridad el informe relativo al estudio hecho en Panamá sobre los métodos para la eliminación de las basuras.

Por su parte, el Jefe del Negociado de Limpieza de Calles, señor Armando Figarola, que ha mejorado la eficiencia de aquella imporante Sección de Obras Públicas, según informó hoy el Departamento de Publicidad ha estudiado también el problema, acopiando muchos datos y documentos sobre el particular, por lo que estima necesario poner en práctica las reformas derivadas del viaje del experto mencionado, que ha de estudiar la Superioridad.

Un cablegrama del Secretario de Obras Públicas

En la Secretaría de Obras Públicas se recibió un cablegrama del señor Ruiz Williams, anunciando que se encuentra bien de salud, y que ayer mismo comenzaría la gestión base de su viaje: el estudio de los nuevos métodos de construcción de caminos.

La Secretaría, a cargo oficial del Secretario de Agricultura, ingeniero López Castro, continúa desenvolviéndose normalmente, bajo la dirección inmediata del Director General señor Torriente Nethol, del secretario particular Sr. Lorenzen, del Jefe de Alministración señor López Meave y del Delegado de Personal coronel Alfredo Lima.

HOSPITAL CALIXTO GARCIA

Director: Dr. Manuel Costales Latatú. Cirujano de Guardia: Dr. Pedro Nobo Gelats. Médicos de Guardia: Doctores Río León y Arias Alvariña.

INGRESOS: Ignacia Betancourt, Losada Vento, Johnny Parkison, Gloria Conde, Juan Cardentey, Eugenio Matos, Joaquín Gavilla, Dolores Acosta, Luis Díaz, Manuel Hernández, Julio Hernández, Julia Alvarez, Amelia González, Marídel Hernández, Alipio Oliveras, Josefa Masola, Rafael Pinilla, Antonia Suárez, Manuel Quintana, María Gómez, Juan Navarro, Encarnación Borges, Servando Barroto, Dimas Mozos, Antonio Moré, Dolores Santos, Juan Padrón, Rosalina Hernández, Antonia Hernández, Emilio Vilá, Antonio Gómez, Angel Pedrosa, Domitila García, Pedro Albelo, Julia Gilbes, Isabel Lara, Angel Alvarez.

Total: 37 ingresos.

ALTAS: Francisco Martínez, José M. Cantino, Felipe Extremera, Juan Farás, Felicia Ortega, Guillermo Barroso, Zenaida García, Ramón González, Juan Herrera, Caridad Hernández, Luis Leyva, Carmelo Oviedo, Dora Mederos, Juan Andrés Prieto, Simón Rodríguez, Sixto Quintana, Leonila Santos, Manuel Sánchez, Delia Espinosa, María C. Hernández, Rafaela Torres, Orlando Fernández, Enrique Pellón, Delio González, Julián Guzmán, Sixto Machado, Ubaldo Arrondo, Felipe Rizo, Mario Rodríguez, Juana Malagón, Rafaela Gómez, Micaela Scull, Carmen García, Concepción Toledo, Flora Jiménez, Jesús López, José Oña.

Total: 37 altas.

OPERACIONES: Caridad Perdomo, Tiroidectomía por bocio, doctor Costales Latatú, Rosalina Gatica, Tiroidectomía, doctor Costales Latatú. Secundino Pen, Herniorrafía, doctor Nobo. Jesús Díaz, Apendicectomía, doctor Geerken. Leopoldina Ramos, Copopexia, doctor Miyares. Antonio Martínez, Cixtotomía, doctor Montoya. José Valdés, Colecistectomía, doctor Miyares. H. Pérez, Herniorrafía, doctor Geerken. José Hernández, Herniorrafía, doctor Solís. Sinesio Carrillo, Apendicectomía, doctor Solís. Angel Alomas, Apendicectomía, doctor Solís. Justino Mena, Nefrolitotomía, doctor Presno. Orlando Rivero, Amigdalectomía y Adenoidectomía, doctor Loza Díaz y Gros. Caridad Hernández, Amigdalectomía, doctor Lavín. Carmen Gutiérrez, Plastía nasal, doctor Gros. Domingo Rodríguez, Extirpación fibroma, doctores Gros y Revuelta. Miguel Díaz, Resección submucosa, doctor Hernández. Roberto Castillo, Amigda-adenoidectomía, doctor Revuelta. Luisa Romero, Amigdalectomía, doctor Revuelta. Fars Figueras, Amigdalectomía, doctor Loza Díaz.

Total: 20 operaciones.

Enorme gentío acudió anoche al Malecón para asistir al incendio del bergantín pirata "Fantasio"

Antes y después se ofrecieron preciosos fuegos de artificio. Un aeroplano evolucionó sobre el buque y dejó caer sobre él muchas bombas de luces de bengala

Momentos en que las llamas iniciaban su obra devastadora en el bergantín pirata «Fantasio», a una milla del litoral habanero

Grandioso fué el espectáculo de anoche en el Malecón con motivo de los fuegos artificiales y de la quema de un bergantín, actos ofrecidos por la Cervecería Polar, con motivo de las vísperas de San Juan; el pueblo de la Habana se desbordó por el litoral ansioso de presenciarlos, quedando sumamente complacido.

Con el objeto de que el público pudiera gozar a sus anchas y que reinara el orden, el Jefe de la Policía Nacional, Coronel Pedraza, dispuso la suspensión del tránsito de vehículos por todo el litoral y sus calles adyacentes, colocando un vigilante en cada una de ellas, regulando, a la vez, la situación de las personas que a millares iban acudiendo al lugar señalado, siendo también centenares las personas que desde los balcones lo presenciaban.

Daba mayor realce al espectáculo la colocación de varios megáfonos por la Comisión organizadora de las fiestas a todo lo largo del litoral, por medio de las cuales se iba comunicando al pueblo el orden en que se desarrollaba el programa.

Este se desenvolvió sin interrupción alguna, en la siguiente forma:

A las ocho y media, hora en que comenzó, se quemaron varios conjuntos de fuegos artificiales en el mar, sobre la cubierta del «intrépido terror de los mares», el «Bergantín Pirata Fantasio», que al efecto fué colocado frente a la calle Manrique; el barco aparecía profusamente iluminado por potentes reflectores colocados en el muro del Malecón; a la derecha del bergantín aparecían varias pequeñas embarcaciones que formaban en conjunto un letrero lumínico que decía: «Tome Polar, la cerveza del pueblo»; de todo ésto se tomaron varias cintas cinematográficas que serán exhibidas en breve en todos los cines de esta capital y del interior de la República.

A las nueve, un aeroplano «fantasma», surgiendo de las tinieblas, tripulado por el conocido aviador cubano Juan Ríos Montenegro, evolucionó por encima del bergantín, al que simuló bombardear, mientras una escuadrilla de diez embarcaciones proyectaba cuadros de luces de bengala de todos los colores en una extensión de doscientos metros, y los voladores atronaban el espacio con sus estampidos.

Y a las diez y media comenzó a ser devorado por las llamas el bergantín pirata, a cuyo efecto fué impregnado de combustible, hasta consumirse totalmente, al paso que se inició la retirada de la escuadrilla que recorrió todo el litoral hasta internarse en la bahía, profusamente iluminada, disparando en el trayecto preciosos ramilletes de fuegos artificiales.

Pasadas las once de la noche terminó el hermoso espectáculo, que tuvo la aprobación unánime del pueblo, que aplaudió incesantemente cada uno de los actos ofrecidos. La Marina de Guerra Constitucional cooperó al mayor lucimiento de los actos, recorriendo en lanchas, con la Policía del Puerto, todo el litoral y la bahía, en evitación de cualquier accidente en el público que en numerosas embarcaciones rodeaba al bergantín, sin que afortunadamente se registrara anormalidad alguna.

Entre las autoridades que concurrieron vimos al Ayudante del Jefe de la Policía Nacional, Comandante Bernardo García y al Capitán Miranda, de la Policía también, jefe de la Sección del Tránsito, que dirigieron todo lo relacionado con el tránsito y el orden de colocación del público.

Una enorme muchedumbre acudió anoche al litoral de la ciudad, cubriéndolo en una larga extensión, para presenciar los fuegos de artificio y otros actos espectaculares, organizados para celebrar la víspera de San Juan

NO ACCEDIO EL JUEZ A QUE SE EXHUMARA Y AUTOPSIARA EL CADAVER DEL SR. CORONA

Preso en Cienfuegos el individuo que mató a una mujer porque se negó a reanudar las relaciones maritales. Más de 200 orientales asistirán a la Conferencia del Café

PINAR DEL RIO

TODA LA SOCIEDAD PINAREÑA ESTA PENDIENTE DE LA ENFERMEDAD DE LA SEÑORA MADRE DEL CORONEL BENITEZ

PINAR DEL RIO, junio 23. DIARIO. Habana.—Toda la buena sociedad pinareña, viénese interesando por el estado de salud de la bondadosa y respetable dama Sra. Ursula Valdés de Benítez, esposa del coronel Manuel Benítez y González, Director General de Inmigración, y madre amantísima del teniente coronel Manuel Benítez y Valdés, Jefe del Regimiento «5-Martí», de la provincia de la Habana.

La señora Ursula Valdés fué recientemente operada en el Hospital de la Policía Nacional, en esa capital, donde se encuentra recluída, prestándosele toda clase de atenciones y cuidados. Hacemos sinceros votos por el restablecimiento total de tan distinguida dama.—Gullermo Rodríguez, corresponsal.

MATANZAS

DOS ENFERMOS DE TIFOIDEA

SANTIAGO DE LAS VEGAS, junio 23 de 1938. DIARIO. Habana.—El doctor Torres O-Halloran, Jefe de Sanidad de este término, se encuentra asistiendo dos casos de fiebre tifoidea, en el barrio «Las Cañas de Arroyo Naranjo, perteneciente al término de la Habana, siendo los pacientes los niños Orlando Batista y Luis E. Coto. Dicho Jefe dió cuenta al Jefe Local de Sanidad de la Habana para su conocimiento.

—Fué autorizado por la Jefatura de Sanidad el agente funerario, Domingo Palomino para trasladar el cadáver de Angela Arcia Rodríguez, que falleció en el Hospital Lila Hidalgo de Rancho Boyeros, al Cementerio de Bejucal, habiendo fallecido de Hepatitis, según certificado del doctor Yanes, médico de guardia de dicho centro benéfico.

Grandioso ha de resultar el baile de «San Juan», que tendrá lugar mañana viernes 25 en los salones de la Asociación de Propietarios y Vecinos de Calabazar, en honor del Patrón de aquella población San Juan Bautista, y el cual será amenizado por las orquestas de Belisario López y La Sonora Matancera.

A las doce del día será inaugurado el Parque Máximo Gómez en dicho pueblo, assitiendo gran número de personalidades de la Capital y de esta ciudad. Esta obra se ha llevado a cabo por el Ayuntamiento de esta población, con la cooperación de muchos particulares, bajo la administración de nuestro querido alcalde doctor Antonio Ramírez.

La Alcaldía Municipal concedió permiso a Manuel Valdés, Secretario Comercial para celebrar una junta del Comité Ejecutivo del Barrio Norte en la noche de hoy, a las 8.30, en la casa número 29 de la calle Siete. —Manuel Perera, corresponsal.

TRATO DE FUGARSE DEL VIVAC

MATANZAS, junio 23. DIARIO. Haana.—Del Vivac de Agramonte, trató de fugarse Asunción Plasencia, lesionando al cabo de la policía, Nilo Padrón y al vigilante Juan Areu.

—En Los Arabos, también Nicolás Durante, trató de desarmar el vigilante Ramón Casares, que lo llevaba detenido.—Lovio, corresponsal.

SANTA CLARA

ELEGIDA LA DIRECTIVA DE LA FEDERACION NACIONAL DE CAFICULTORES DE CUBA

CIENFUEGOS, junio 23. DIARIO. Habana.—En los salones de la Cámara de Comercio, se celebró la Asamblea de los caficultores, eligiendo la Directiva de la Federación Nacional de Caficultores de Cuba. Presidió el señor José Maya, actuando de secretario en la mesa provisional, Mario Muñoz. Explicado el objeto de la reunión, se dió un receso para confeccionar la candidatura. Por gran mayoría resultaron electos: Presidentes de Honor: el Presidente de la República, el Secretario de Agricultura, el Gobernador de Santa Clara, el Jefe del Ejército, el Jefe Militar de esta provincia, y otros señores.

Presidente efectivo, Lorenzo Chávez García; Vices: Serafín Gaviña Varela y el doctor Raúl H. Madam; Tesorero, Silvestre Rodríguez; Vice, Manuel Perdomo; Secretario, Luis Sotolongo; Vice, Heredio Chávez, y doce vocales. En el acto se les dió posesión acordando un saludo a las autoridades, corporaciones y prensa.

Se acordó declararse en sesión permanente, y discutir y aprobar el temario de la Conferencia que dará comienzo mañana, y la designación de Delegados de la Federación a la Asamblea. Reinó gran entusiasmo y se pronunciaron hermosos discursos, sobre la unión y la defensa de los caficultores.—Obdulio A. García, corresponsal.

PRESO EL MATADOR DE MARTA VILA QUINTANA

CIENFUEGOS, junio 23. DIARIO. En los alrededores del lugar en que se hallan los transformadores de la Planta Eléctrica, fué detenido por la policía, al mando del capitán Marcaida y tenientes Cabrera y Triana, el asesino de Marta Vila Quintana, a la que por celos privó de la vida ayer, en su domicilio de Dorticós y Gloria, un individuo conocido por Pablo Rodríguez Cabrera (a) «El Trompo». Ingresó en el Vivac a la disposición del Juez de Instrucción.

Entrevistado en el Vivac, nos manifestó que había matado a su excompañera, porgue ésta lo hacía aparecer como autor de fechorías e nel arrio Juanita. Que después de cometido el hecho había pensado en presentarse a la policía, hallándose con valor para hacerlo.

Las investigaciones practicadas lo presentan como individuo de malos antecedentes vue practicó robos y asaltos en el citado barrio. Convivió con Marta hasta hace un año, con la que tuvo tres hijos. Es elogiada la actividad de la policía.—Obdulio A. García, corresponsal

NUMEROSAS PERSONAS ACUDEN A LA CONFERENCIA DE LOS CAFICULTORES

CIENFUEGOS, junio 23. DIARIO. Habana.—Esta ciudad está sumamente animada con motivo de estar arribando a ella las personas que tomarán parte en la segunda conferencia nacional del café. Todos los hoteles y restauranes, vénse completamente repletos de huéspedes. Mañana a primera hora se espera aquí la excursión de los cafetaleros de Oriente, que preside el Gobernador de esa provincia, doctor Pérez André. La conferencia a juzgar por nuestra impresión promete verse concurrida por más de 600 caficultores e industriales de ese ramo. También llegará a ésta el Gobernador de Santa Clara, coronel Gálvez. Los caficultores de Santa Clara se proponen presentar a la consideración de los conferencistas un importante trabajo, a favor de sus cosechas y con grandes ventajas para las corporaciones económicas e instituciones en general. La conferencia se llevará a cabo en los amplios salones del Ayuntamiento, cedidos por el Alcalde Dr. Aguilar, abriendo el acto la banda Municipal.—Obdulio A. García, corresponsal.

CAMAGUEY

CELEBRA SU ASAMBLEA EL CLUB DE LOS LEONES

CAMAGUEY, junio 23. DIARIO. Haana.—Con gran brillantez se inició esta tarde en los salones de La Benemérita Popular, la gran asamblea del Club de los Leones, a la cual asistieron representaciones de toda la República, así como destacados miembros de dicha institución que radican en el extranjero. Estas reuniones continuarán mañana y pasado con un interesante programa de fiestas.

—La Audiencia de esta ciudad ha condenado a catorce años de presidio a José Misa, autor de la muerte del vigilante Planas, hace unos meses.

—La joven Valentina Blanco Oquendo, de 23 años, recorre la ciudad pidiendo limosna a pesar de encontrarse enferma aunque fué dada de alta del Hospital, hace varios días.—Hernández, corresponsal.

ORIENTE

GESTIONES PARA EL INSTITUTO CIVICO MILITAR DE ORIENTE

PALMA SORIANO, junio 23. DIARIO. Habana.—El capitán Ayudante, Pedro Arauz, en representación del Teniente General Rodríguez; el capitán Abascal, el teniente Floridiano Feria, el doctor Gustavo Bock, ingeniero Cristóbal Díaz, Adolfo Menéndez y el sargento Caravia, con otras personas integrantes todos de la comisión que visita esta ciudad, para escoger el lugar en que ha de emplearse el Instituto Cívico Militar de Oriente. Acompañan a la comisión, el Jefe del Escuadrón de esta ciudad y el teniente Cruz, Jefe de la Misión Educativa del Término.

Es deseo del coronel Batista que el primer Instituto que se construya ahora sea el de esta provincia. Parece que se ha resuelto edificarlo en los terrenos que pertenecen a la señora Tulerino viuda de Mestre, ubicados en Vega Grande, entre Santiago de Cuba y Palma Soriano.—Ruiz Arias, corresponsal.

SUSPENDIDO EL JUICIO DE MARGOT GARCIA

SANTIAGO DE CUBA, junio 23. DIARIO. Habana.—El juicio señalado para el día de hoy, en el Tribunal de Urgencia de esta ciudad, contra Margot García, la matadora de Corona, fué suspendido momentos antes de comenzar la vista por encontrarse aquélla indispuesta. Ante el Tribunal fué presentado un certificado médico, dando cuenta del caso.—García, corresponsal.

INMENSO PUBLICO ACUDIO A LA AUDIENCIA

SANTIAGO DE CUBA, junio 23. DIARIO. Habana.—Los pasillos de la Audiencia y alrededores de la misma están llenos de público para presenciar el juicio contra Margot García Maldonado. Comenzará el acto a las dos de la tarde. El Juez de Instrucción ha negado al abogado defensor las pruebas solicitadas, entre éstas la exhumación del cadáver de Corona. El defensor ha propuesto nueva lista de testigos casi todos de Bayamo. No se sabe si Margot será trasladada a la cárcel de Guantánamo a cumplir la condena que le imponga el Tribunal de Urgencia.

—Esta noche parte para Cienfuegos el tren que lleva a los Delegados a la Segunda Conferencia del Café. Más de doscientas personas van de esta provincia.

—Por la autopsia practicada se comprobó que murió de un colapso el mendigo que fué encontrado muerto en la zona marítima, conocido por «Bacardí».

—Tomó posesión del cargo de Gobernador Interino el señor Antonio Pmentel Herrera, Presidente del Consejo Provincial, ante numerosa concurrencia.— García, corresponsal.

DE LOS JUZGADOS DE PRIMERA INSTANCIA

TODOS LOS BIENES MUEBLES DEL CENTRAL MIRANDA, TASADOS EN $281,468, SERAN SUBASTADOS EL DIA 20 DE JULIO

En el juicio ejecutivo seguido por Larry and Company contra Warner Sugar Corporation, se ha dispuesto por el Sr. Juez de Primera Instancia del Centro, Secretaría de don Abelardo Piedra y Farías, sacar a pública subasta por primera vez, y término de veinte días, todos los bienes muebles embargados, pertenecientes al Central «Miranda», y que han sido tasados en la cantidad de $281.468, habiéndose señalado el día 20 del entrante mes de Julio, a las 9 de la mañana, para la celebración del acto del remate.

FIRMADA AYER LA ESCRITURA A FAVOR DE THE NATIONAL CITY BANK OF NEW YORK, SOBRE DOS CASAS

Ante el Dr. Manuel R. Zaldívar, Juez de Primera Instancia de Almendares, Secretaría de Manuel A. Sainz Silveira, se firmó ayer la escritura de traspaso de venta de los inmuebles correspondientes al juicio ejecutivo seguido por Leopoldo Alvarez contra Víctor Campa, a favor de The National City Bank of New York, adjudicatario de los mismos.

Consisten los inmuebles en las casas Calle de Gervasio número 1, letras A, B, C y D y Lagunas 68 «I», y 68 «J».

SUBASTAN DERECHOS Y ACCIONES

En el juicio declarativo de mayor cuantía seguido por Mario de la Vega y Varela contra Pastora Acosta y González, Manuel Fernández y Collazo y la Compañía Agrícola de Pinar del Río, se ha dispuesto con fecha de ayer, por el Sr. Juez de Primera Instancia del Centro, Secretaría de Francisco Boudet, sacar a pública subasta por segunda vez y término de ocho días, los derechos y acciones que tiene el actor en los mencionados autos, tasados en $5.000. El remate se efectuará el próximo día 4 de Julio, a las 9 de la mañana.

PENSION

Dictó auto ayer el Dr. Antonio Carrillo de Albornoz, Secretaría de Francisco Lanza, concediendo una pensión de $840 anuales, a favor de Carlos Trelles Govín, en su carácter de miembro del Cuerpo Auxiliar Civil del Ejército Libertador, con categoría de Teniente.

SENTENCIA EN UN MENOR CUANTIA

Con fecha de ayer, el Dr. Lens, Juez de Primera Instancia del Este, dictó sentencia por ante el Secretario Dr. Silvio E. Perdomo, declarando con lugar la demanda de menor cuantía seguida por Adolfina Hidalgo Gato y Oliva y Gustavo Lorenzo Arias Alvariño contra Carvajal y Hermano, declarando con lugar la demanda establecida con los caracteres de herederos y Albaceas Universales, administradores y tenedores de los bienes dejados por el fallecido Pedro Hidalgo Gato, y en consecuencia condenando a los demandados a pagar la cantidad de $700 que adeuda por las rentas de la finca «Dolores», más los intereses legales desde la interpelación judicial y las costas.

A SUBASTA UNOS DERECHOS HEREDITARIOS

En el juicio de menor cuantía seguido por Norberto Rabasa y Jiménez contra Pedro Radillo y Cerencio y otros, se ha dispuesto por el Dr. Lens, Secretaría de Antonio Daumy, sacar a pública subasta por veinte días, los derechos hereditarios que corresponden a los herederos, sucesores o causahabientes de Andrés Dopico y Fernández, en la herencia dejada por el mismo, habiéndose embargado propiedades por $527.50. La subasta se celebrará el 22 de Julio entrante a las 9 de la mañana.

DECLARATORIA DE HEREDEROS

El Dr. Juan Ignacio Jústiz, Juez de Primera Instancia del Sur, dictó auto ayer declarando intestados el fallecimiento del Dr. Miguel Guerrero y Sell y por sus únicos y universales herederos a sus legítimos hijos nombrados Mercedes, Adela, María, Miguel, Leandro, Segundo y a su viuda, doña María de las Mercedes Alvarez García.

SIGUE EL LITIGIO EN RECLAMACION POR EL HUNDIMIENTO DEL VAPOR «HALLMOR»

En el juicio declarativo de mayor cuantía seguido por Moor Line Limited y Walter Runciman and Co., contra la Empresa Naviera de Cuba, en el que se reclama una fuerte indemnización por los daños y perjuicios ocasionados con motivo del abordaje que sufrió el vapor «Hallmor», con el vapor de bandera cubana «Antolín del Collado», produciéndose el hundimiento del primero, se le ha concedido el trámite de réplica al actor.

REVOCADA UNA SENTENCIA DEL MUNICIPAL DEL OESTE

En el rollo formado para conocer de la apelación establecida contra la sentencia dictada por el Juzgado Municipal del Oeste, en el juicio verbal seguido por Crusellas y Cía., contra José A. Conde, el Sr. Juez de Primera Instancia del Sur, Dr. Juan Ignacio Jústiz, Secretaría de Enrique Benemelis, procedió a revocar la resolución del tribunal inferior, condenando al demandado al pago de la cantidad reclamada, intereses y costas.

DICTAN IMPORTANTE FALLO EN UN DIVORCIO

Ante el Dr. Juan Ignacio Jústiz, Juez de Primera Instancia del Sur, Secretaría de José R. de la Rionda, cursan los autos del juicio de divorcio establecido por Herman Koch Baeza contra Lydia Adela Arcay Hernández. En el citado procedimiento, la demandada, que solo cuenta 19 años de edad, fué emplazada personándose en los autos, sin la asistencia de sus padres, haciendo para ello las siguientes consideraciones: Refiere, que hace la comparecencia por sí misma en atención a que estima que, de acuerdo con la vigente Ley de Divorcio, no necesita estar asistida del padre, ya que no se encuentra comprendida en el único caso de excepción que contiene el artículo 4 de la citada Ley, el cual es el de hallarse sujeto a tutela al que tenga que comparecer en un divorcio; aclara, que el artículo 4 refiere que la acción del divorcio solo podrán ejercitarla los cónyuges; de manera que esta prohibición en el sentido de no permitir de que, quien no sea el cónyuge pueda ejercitar la acción de divorcio, es evidente que si se exige el ejercicio de esa acción por medio de otra persona, del padre, por ejemplo, se va contra lo que la ley ordena claramente, pues ello equivaldría a supeditar la voluntad de otra persona».

El Dr. Juan Ignacio Jústiz tuvo por personado a la menor por su propio derecho en contra de cuya resolución recurrió el marido, aclarando el Juzgado por medio de un auto, de que, efectivamente, estaba en su perfecto derechos, de acuerdo con la ley y la jurisprudencia presente, a personarse.

JUECES Y FUNCIONARIOS QUE CELEBRAN HOY SU ONOMASTICO

Hoy celebran su fiesta onomástica el Dr. Juan Ignacio Jústiz, correcto funcionario, Junez de Primera Instancia del Sur, y Decano de los Jueces habaneros; el Dr. Juan Francisco Nodarse, Juez de Primera Instancia del Norte, que por reciente luto no celebrará fiesta alguna; el Dr. Juan Alvarez Vega, distinguido abogado y actualmente Juez de Primera Instancia del Oeste; el Dr. Juan Rodríguez Cadavid, Juez de Instrucción, de la Sección Segunda; el Dr. Juan Manuel Macías y Betancourt, Secretario del Juzgado de Primera Instancia del Este y buen amigo de los periodistas; así como el Sr. Juan E. Mayorga, ex-decano del Colegio de Procuradores de la Habana, y futuro nuevo Secretario de dicho Colegio, ya que figura como candidato en las próximas elecciones que celebrarán los Procuradores el domingo.

JURARON Y ACEPTARON SUS CARGOS LOS SINDICOS DESIGNADOS EN LA QUIEBRA DE LA CREMERIA AMERICANA DE WARD

En presencia del Dr. Manuel R. Zaldívar, Juez de Primera Instancia de Almendares, y del Secretario Hermógenes Jiménez, juraron y aceptaron sus cargos los Síndicos designados en la quiebra de la Cremería Americana de Ward, en reciente Junta de Acreedores.

Actuarán como Síndicos los señores J. Carrillo Pintó, Leonardo Morales Pedroso y Ramón Romero y García, habiendo aceptado este útimo con anterioridad, dicho cargo.

A todos los Síndicos se les dió traslado de la impugnación que del acta de sus respectivas designaciones se hiciera con fecha 10 de Junio del corriente año por el Dr. Pedro Herrera Sotolongo que representa al acreedor perjudicado, Sr. Ladislao Ojeda. Este traslado es por su orden, habiendo comenzao por el Sr. Morales Pedroso y por término de seis días.

RELACION DE ASUNTOS CIVILES TURNADOS

Exhortos: De Sancti Spíritus en inscripci finca San Rafael al Oeste.

De Santiago de Cuba en divorcio por Isabel Barbosa Martínez contra Ramón Pérez, al Centro.

De Camagüey en incidente por Victoria Alvarez, al Norte.

Demencias: Fernando Figueroa, al de Almendares; Fabián Caso Machado, al Centro; Isabel Fleites, al Norte; Ofelia González, al Centro.

Intestado: Leonor Mas Carballo, al Norte.

Pensión de veteranos: Umbelino Sepúlveda Martínez, al de Almendares; Crescencio Guerra, al Este; Ernesto Juan Pérez, al Sur; Antonio Gonzalez Roig, al Centro.

Jubilación: Arístides García Gómez, al Sur.

Declaratoria de herederos: Enrique Ortega, al de Almendares.

Alimentos provisionales: Francisca de Sales Díaz, contra Epifanio Flores, al Oeste.

Desahucio: Ildefonso y Miguel Lamaza y Fernández, contra Francisco Fernández y Vázquez, sobre desahucio Pi Margall 93, al Centro.

Mayor cuantía por pesos: Emiliano Mazón Noroña y otros, contra Eduardo Beato, al Norte; Manuel Menéndez Pulido, contra Rafael Cano, al Sur.

Menor cuantía por pesos: Narciso Molejón Rañón contra Gonzalez y Compañía, al Sur.

Divorcios: Eladio Morgado Núñez contra Gloria Pupo Gamba, al Este; Francisco León contra Adolfina Parreño, al Sur; Encarnación Braña contra Rafael Sosa, al Centro.

M.E.C.D. 2016

PIDE LA CORPORACION NACIONAL DEL TURISMO MEJORAS SANITARIAS PARA GUANTANAMO Y CAIMANERA

H A B A N E R A S

LA MODA ACTUAL

En la parte del cuadro vemos dos elegantes somoreros. El modelo de la derecha lo luce Frances Drake. Está confeccionado en paja milán blanca, y cinta gros azul marino. Un velo azul marino cubre completamente el sombrero y baja casi hasta la cintura. El de la derecha es de antílope amarillo mostaza, con un adorno de cinta negra imitando plumas que sostiene en su sitio el velo suelto en punto de malla negro.

SOMBREROS DE NOVEDAD

Constantemente llegan a las principales casas de modas los últimos detalles de novedad que les imprimen los grandes creadores a sus concepciones y que vemos lucir en los grandes cuerpos de las artistas del cine más destacadas de las estaciones.

En materia de sombreros existen este verano multitud de modelos preciosos que concuerdan con los que hemos visto en las vitrinas de la conocida casa de **Baranda y Tosar,** en San Rafael 3 y 5, y en Neptuno 35.

Ultimamente se ha recibido una nueva colección de sombreros de verano advirtiéndose preciosos estilos en variadísimas formas y materiales. La gerencia de esta casa ha marcado todas sus mercancías a precios tan económicos durante estos meses de verano que resultan una gran oportunidad.

EL CABELLO POSTIZO

Antiguamente resultaba un secreto usar postizos en el cabello, como si se fuese algo que desmereciera ante los ojos de los demás.

Hoy se emplean tantos postizos en forma de trenza, bucles y crespos que difícilmente se comprendería que hubiese quien pudiera confeccionar los difíciles peinados con el cabello natural.

Recomendamos, al adquirir estos detalles complementarios de la moda, una visita a la **Peluquería Michel,** en San José 5, entre Aguila y Galiano donde tienen la especialidad en esa clase de trabajos.

Pida informes sobre cualquier detalle por el teléfono A-9463 y quedará complacida.

SECRETOS DE BELLEZA

Las pestañas largas y abundantes forman un marco encantador para los ojos, y la mujer que las posee puede estar segura de que disfruta de algo que le envidia la generalidad de las féminas.

Conozco una manicurista que tiene las pestañas larguísimas, tanto que centenares de clientas que se sientan frente a ella, se quedan contemplándola arrobadas, a veces con excesiva insistencia. No es extraño que ocurra así, toda vez que sus pestañas dan la impresión de ser artificiales. La muchacha, al sentir fija sobre ella la mirada impertinente, dice entonces aunque no se lo hayan preguntado: —Sí, son naturales... Y hay ocasiones en que añade:

—¿Le gustaría tirar de ellas, para que se convenza?... Y sorprende el número de las que aceptan la prueba, siguiendo el sistema de Santo Tomás de «ver para creer».

La pequeña manicurista, por supuesto, sabe lo que tiene y lo que le conviene. Alice Reinheart, la cantante de radio, estima que el tirar de las pestañas ayuda su crecimiento. Y sus pestañas son tan largas y bellas, que algunas personas dudan, también que sean reales. Ella dice que siempre las tuvo largas, pero que los cuidados a que las ha sometido se las han mejorado notablemente.

Se usa vaselina amarilla que posee ciertas propiedades de que carecen las blancas. Todas las noches se cepillan las pestañas y se frotan con dicha vaselina, así como los párpados y alrededor de los ojos, lo que le ayuda a conservar la piel suave y sedosa. Después tira de ellas, una por una, sin que tenga miedo a arrancárselas porque si se le cae alguna, otra nueva le saldrá que venga a ocupar su lugar. Y esa nueva a su debido tiempo, será más larga y más fuerte.

DETALLES DE BELLEZA

La mujer refinada sabe distinguir entre las distintas marcas, el polvo facial conocido con el nombre **Obarrit,** fabricado en las diversas tonalidades de la moda para satisfacer los variados gustos, ya que debido a los ingredientes que en él se usan ningún otro producto puede superarlo.

Este polvo embellecedor, que está equisitamente perfumado, obtiene por su adherencia y finura el mayor éxito, escogiéndolo entre muchos la mujer distinguida.

FLORES DE ESTACION

Para encargar sus flores para los Santos de estos días, haga sus pedidos a los **Hijos de Trías,** donde se admiran las más bellas flores de la estación.

Sus campos de cultivos, que comprenden una gran extensión de terreno en los alrededores del Wajay, se ven preciosos por el momento con las flores de la estación.

Tulipanes, orquídeas, lirios, alelíes, margaritas, gardenias y demás flores de cultivo pueden encargarse en cestos, cajas, corbeilles y corsages por los teléfonos F-4338, F-2514 o F-2824 y se las servirán inmediatamente.

AL ILUSTRE POETA ARMANDO GODOY

¿Qué encanto superior tiene tu lira?
¿Qué excelso y sublime sentimiento
ofrece, sin cesar, ese instrumento
que sólo amor y humanidad respira?

¿Es la voz del Señor la que te inspira?
¿Es la Virgen mostrando su contento,
o es un celaje abierto al firmamento
por donde el mismo Dios tu ritmo admira?

Si el arpa de David has heredado,
si Salmos son tus tiernas «Letanías»
y tu canto «A Martí», son elegías...
ven a Cuba a cantar, por lo pasado,
que Cuba, como Sión, ha traspasado
los límites de tristes agonías...

Anónimo.

MENU DEL DIA

Almuerzo.

Cantaloup.
Revoltillo de acelgas.
Pollo en fricasé.
Ensalada de remolacha.
Pastel de manzana.

Comida.

Grape fruit.
Sopa a la Juliana.
Pescado Menier.
Pavo asado. Ensalada.
Merengue con coquimole.

RECETAS DE COCINA

Flan de avellana.

Se machaca en un mortero una libra de avellanas tostadas hasta reducirlas a una pasta suave y se le añaden cuatro cucharadas de azúcar, ralladura de limón y dos tazas de leche, cocinándose bien tapado hasta que hierva. Aparte se baten ocho yemas de huevo con cinco cucharadas de azúcar y se une a la leche; molde bañado con caramelo, cocinándose al baño maría durante una hora.

M. R. de FONTANILLS

TITULOS PARA MARCAR GANADO EXPEDIDOS POR LA S. DE AGRICULTURA

El Subsecretario de Agricultura Dr. Gustavo E. Perea ha firmado los siguientes títulos de marcas de Ganado expedidos por el Negociado de Registro Pecuario y Marcas de Ganado. Tomás Barreto Concepción de la provincia de Pinar del Río. Rodolfo González Hernández de la provincia de la Habana. Vicente Romero Cruz, Leandro Curbelo Cordero, Feliciano Valle González. Enrique Brunkel Dumond, Sebastián Martínez Fernández, José Obregón Montagudo, Dionisio Sánchez Cantero, José Salgueiro Valcárcel de la provincia de Santa Clara.

Arturo Pérez Brunet, Juan Gómez Morgado, Tomás Paz Gómez, Enrique Basilio Ríos, Miguel Canas Fernández, José Hernández Alvarez, Horacio Cedeño Aluijo, y Armando Rodríguez Bernada de la provincia de Camagüey.

Teresa Espinosa y Alejo Fernández de la provincia de Oriente.

Frutos y vegetales importados

El Jefe del Negociado de Cuarentena de Plantas de la Secretaría de Agricultura da cuenta de los siguientes despachos de frutos y vegetales importados por los muelles de nuestra capital el día 18 del corriente mes de Junio:

4,526 bultos distribuídos en: 60 sacos de chícharos, 3,600 sacos de cebollas, 600 sacos de panizo, 100 sacos de frijoles, 200 jabas de ajos, 5 huacales de vegetales frescos, 5 sacos de alimentos para aves, y 16 huacales de frutas frescas.

Suspendido el juicio contra Manuel Pardal, por homicidio

A solicitud del doctor Carlos R. Menció, defensor, suspendió ayer la Sala Tercera de lo Criminal de la Audiencia la continuación del juicio, contra Manuel Pardal por el homicidio de Mario Ponce, en 1933. Se conocerá en breve el nuevo señalamiento.

Trasmisiones de Dominio

Conoció la Junta de Amillaramiento del Municipio, de las siguientes trasmisiones de dominio:

Ante el Notario doctor Arazoza, vendió María Otilia González, a Ana Vilalta Martínez, la casa calle Animas número 176, con 405 metros superficiales, en la suma de $12,000.00.

Y ante el Notario doctor Conrado Ascanio, vendió el National City Bank of New York, al señor Cristóbal Díaz, el solar 6 de la manzana L del Reparto Chaple, Arroyo Apolo, con frente a la Avenida Morell, 310 metros en $863.00.

SANIDAD Y AGRICULTURA HAN ORGANIZADO INTENSA CAMPAÑA DE DIVULGACION EN MARIANAO

Los Inspectores Municipales y la Unidad Sanitaria del Término ofrecen, conjuntamente, un cursillo teórico-práctico. Inauguran hoy la Segunda Conferencia del Café en la ciudad de Cienfuegos

Los Secretarios de Sanidad y de Agricultura, doctor Zenón Zamora e ingeniero López Castro por conducto de la Inspección Municipal de Agricultura y la Unidad Sanitaria de Marianao han combinado, una intensa campaña de mejoramiento de la economía y la higiene rural en el referido término con el concurso del propietario del central azucarero Toledo, en cuyas colonias se desarrolla, actualmente, un cursillo teorico-práctico de Economía Doméstica e Industrias Rurales, así como conferencias sobre higiene rural a cargo de la citada Unidad Sanitaria. Dichas conferencias son ilustradas con interesantes proyecciones cinematográficas.

Por otra parte el Director de Enseñanza de la Secretaría de Agricultura ha ordenado que por su Departamento sean entregados al Inspector Agrícola las películas y demás medios de propaganda y enseñanza necesarios para que dicha campaña de divulgación sea lo más efectiva posible.

La segunda conferencia del café

Con la asistencia del Primer Magistrado de la Nación, conforme anticipó exclusivamente el DIARIO DE LA MARINA, hoy se inaugurará en la ciudad de Cienfuegos la Segunda Conferencia Nacional del Café, en la que se tratarán trascendentales problemas de la industria cafetalera, esperándose que se aprueben los lineamientos del proyecto de Ley de Coordinación Cafetalera que, al igual que la Azucarera, habrá de salvaguardar los intereses de todos los elementos íntimamente relacionados con el preciado grano.

Se nos informa por altos funcionarios del Departamento que caso de que el doctor Laredo Bru no llegue a tiempo a Cienfuegos para inaugurar la Conferencia, lo hará, en su nombre, el Secretario de Agricultura, ingeniero Amadeo López Castro, reservándole el honor de presidir alguna de las sesiones al Primer Magistrado de la Nación.

Frutos importados

Trece mil cincuenta y siete bultos de frutos y vegetales fueron importados por el puerto de la Habana durante el pasado día 20, distribuídos en la forma siguiente: 2,540 sacos de frijoles, 300 de ajos, 215 de lentejas, 175 de frutas frescas, 50 de frutas secas, 5,050 de arroz, 50 de alimentos para aves, 2,637 de malta, 55 de especias, 25 de vegetales frescos, 160 de chícharos, 1,200 de cebollas, 300 de avena y 300 de garbanzos.

Títulos expedidos

El Subsecretario de Agricultura doctor Gustavo E. Perea ha firmado los siguientes títulos de marcas de ganado expedidos por el Negociado de Registro Pecuario y Marcas de Ganado.

Teresa Cuervo Suárez, Rafael Moreno Correa, Manuel Sixto Viga y Blasinda Vázquez de la provincia de Camagüey.

Valentín Padrón, Juan Jiménez Puig, Nemesio Cruz Bravo, Benito Herrera Herrera, Francisco Palmero Castañeda, José Sánchez Sánchez, José Ojeda Gil, Trinidad Torres Jacomino, José Monteagudo Brochet, Luis Casanova Piedrahita y Manuel Salgado Presas de la provincia de Santa Clara.

Genero Garlobo, Isabel Hardy, Hermógenes, Botiel, Félix López, Daniel Sánchez, Francisco López Zorrilla y Pablo González Piña.

Marcas de ganado

Han solicitado marcas como ganaderos menores los siguientes señores:

Fernández y Fernández, Juan Basadre e hijos, Américo Santos Alvarez, Daniel González Pardo, José Alirante Soberón, Gregorio Ermes Estévez, Antonio Vázquez, Rafael Pérez García, Ismael Concepción M., y Agustín Cortés Cortés.

Guías forestales

Por la Dirección de Montes y Minas y Aguas de la Secretaría de Agricultura han sido concedidas las siguientes Guías Forestales:

José Ugarte Zarriegui, Rafael C. Rubio, Francisco Vivino Ferrer, Robert G. Wall, Caridad Torres viuda de Rivas, Angel González Batista, Cristóbal de la Guardia, Marcelino Garriga, Félix Dorta Rodríguez, José Andreus Capdevila, José Fernández, y Hnos., Varela y Cía., Oscar Loynaz del Castillo, Armando Montes, Suc., de S. Cuevas Angulo, Cía., Ganadera Corojal, Sixto Sánchez, José Fernández y Hnos., Faustino Fernández, Florencio Spengler, Isabel Pérez, Córdova, Eduardo Montalvo, Tomás Pimentel Junco y Leopoldo Fuentes Martínez.

Pasarán de sesenta las naciones que estarán representadas en 1939, en la Exposición Universal de Nueva York

Este evento será inaugurado el 30 de Abril del próximo año, bajo el lema «Edificando el mundo del mañana». Los representantes de productos farmacéuticos piden datos

Nuevos e importantes detalles relacionados con la grandiosa Exposición Universal de New York que será inaugurada el 30 de Abril del entrante año, acaban de llegar al Negociado de Biblioteca, Canje y Publicaciones de la Secretaría de Comercio, remitidos directamente por el Comité organizador de ese magno evento.

A juzgar por los datos mencionados, calculándose en más de sesenta las naciones que han de estar representadas en la Exposición, y también que ésta ha de ser visitada por 50.000.000 de personas.

El día 30 de abril de 1939 se conmemora el sexquicentenario de la histórica fecha en que el General George Washington entró a ocupar, en esa ciudad, el cargo de primer Presidente de los Estados Unidos de América, y en la que tuvo comienzo el gobierno federal.

El lema escogido para esta Exposición es «Edificando el mundo del mañana», y una vez que sea inaugurada se utilizarán los servicios de 35 mil empleados para atender debidamente los pormenores y requisitos que implica una obra de esta naturaleza.

En el transcurso de tres años tiempo que lleva ya construyéndose la Exposición, la ciudad y el Estado de New York han destinado los fondos necesarios para atender las mejoras permanentes. A ese efecto se han invertido hasta el momento cerca de $150.000.000 en hacer las mejoras fundamentales relacionadas con subconstrucción. En la edificación de más de 300 pabellones, permanentes unos y temporales otros, trabajan alrededor de 30,000 obreros.

Entre los distintos aspectos interesantes de esta magna obra, se destacará el Pabellón del Radio, el que tendrá la forma de una enorme bombilla de radio y la fachada será de bloques de cristal. Allí se podrán ver los trabajos experimentales de la televisión y muchos otros interesantes aspectos de los adelantos alcanzados en materia de radio-comunicaciones.

Detalles de las importaciones en el ramo farmacéutico

En la Secretaría de Comercio se ha recibido un escrito enviado por el Secretario de la Unión de Representantes de Productos Farmacéuticos Extranjeros, solicitando las últimas estadísticas de importación de especialidades farmacéuticas, tales como inyectables, sueros, etc., así como de los conocidos patentes que se expenden al público.

Esta solicitud ha sido trasladada al Jefe del Censo Comercial, Sr. René Guerra, para su debida cumplimentación.

Noticias sintéticas de Comercio

La Administración de la Chaparra Railroad Company, ha comunicado a la Sección de Estadísticas de la Secretaría de Comercio, que durante el mes de mayo pasado dicho ferrocarril recaudó, por todos conceptos, la suma de $16,724.74.

En la ciudad y término municipal de Santa Clara hay actualmente establecidos 15 comercios dedicados al giro de panadería, según escrito que el Alcalde de allí ha enviado a la Secretaría de Comercio, por haber interesado este dato el propio Departamento.

Treinta y ocho mil cuatrocientos setenta y ocho pesos con cuarenta y un centavos, fué la recaudación que por todos conceptos registró el Ferrocarril Terminal de Matanzas S. A. durante el mes de marzo de este año, según lo reporta a la Secretaría de Comercio el Administrador de esa empresa ferroviaria.

Interesante informe sobre el cultivo del café en Puerto Rico

Precisamente en los momentos en que se viene organizando la Segunda Conferencia Nacional del Café, que se celebrará en la Ciudad de Cienfuegos, acaba de llegar a la Secretaría de Comercio, al Negociado de Biblioteca, Canje y Publicaciones, una importante información referente al cultivo y propaganda que a favor de su café realiza Puerto$ Rico.

Después de analizar las últimas crisis económicas que ha sufrido Puerto Rico, se da cuenta en dicho trabajo que, con el fin de implantar la reconstrucción económica del país, fueron de los Estados Unidos de América y se unieron eminentes portorriqueños, algunos tecnólogos para estudiar las posibilidades económicas de la Isla y formular planes agrícolas e industriales, destinados al futuro desarrollo de la nación.

Basándose en esa labor de reconstrucción, se trabajó intensamente en el mayor auge de las cooperativas como la del tabaco, café, algodón, maíz, etc., surgiendo la Cooperativa de Cafeteros de Puerto Rico, la que se organizó en 1925, de acuerdo con la Ley 70 de ese año. Actualmente esa cooperativa cuenta con 1,017 socios; cada accionista tiene que ser necesariamente un agricultor y tiene derecho a emitir un solo voto, aun poseyendo varias acciones, para evitar así el control de los mayores accionistas.

La Cooperativa, ampliando sus actividades después de legislar debidamente en relación con los préstamos de refacción y pignoraciones, ha estudiado lo que representa para la misma el mercado de los Estados Unidos para la venta de su producto, a cuyo efecto desde septiembre del pasado año ha realizado una campaña de anuncios en aquel país para colocar su producto.

Esta campaña de anuncios, además de abrir el mercado americano para el café de Puerto Rico, redundará en bien para esa isla, pues a pesar del corto tiempo transcurrido ya se está vendiendo café portorriqueño en numerosas poblaciones de Norteamérica.

Para el mejor éxito de esta campaña, además de los elementos del Gobierno de Puerto Rico, están laborando agencias del Gobierno Insular, del Gobierno Federal, de personas influyentes y de la prensa del país; así como otras instituciones y organismos oficiales vienen cooperando en pro del cultivo del café, así como para adelantar y estimular la venta inteligente y ordenada de los productos agrícolas del país tanto en el mercado local como en el extranjero.

Han pedido 4 años para embaucador por varios delitos

También se ha pedido pena para un chofer imprudente.

Cuatro años, dos meses y un día de presidio correccional deberá cumplir, a juicio del Ministerio Fiscal que acaba de formular sus conclusiones provisionales, el procesado Manuel Gallo Pérez, autor del delito de estafa cualificada por la múltiple reincidencia. Dice el citado Ministerio que Gallo Pérez, junto con los que pudieran ser los procesados rebeldes Jesús Ortega Hernández, Gustavo Martín Mena y Manuel Martín Mena, estafaron a Eduardo López de la Fuente haciéndolo suscribir una póliza de la supuesta compañía de socorros mutuos «The International Mutuality», en la creencia de que con ello iba a obtener grandes ventajas económicas, mientras viviera y, a su muerte, sus familiares, habiendo abonado López de la Fuente la suma de $51.00 por concepto de primas, hasta que se convenció de que la póliza que suscribió carecía en lo absoluto de valor, porque la citada entidad mutualista no estaba autorizada para hacer seguros de ninguna clase.

Otras peticiones del Fiscal son: un año y ocho días de prisión para Manuel Vicente Campoalegre Calderón por lesiones graves a Jorge López Santana, con quien sostuvo una riña; y un año, ocho meses y veinte y un días de prisión, para José Alcázar de Cárdenas, por ultrajes.

La muerte imprudente de un hombre en la C. de J. del Monte

También ha presentado conclusiones el Fiscal, interesando un año y ocho días de prisión correccional para Antonio Alonso López, por imprudencia temeraria de la que resultó homicidio. Relata el Fiscal que el 31 de enero de este año, Alonso López, chofer que manejaba un camión de volteo para la conducción de materiales de construcción, propiedad de su padre Fidel Alonso Agudo, transitaba por la Calzada de Jesús del Monte y al llegar a la esquina de Colina, quiso dejar las paralelas del tranvía, por donde iba, para tomar su derecha; pero lo hizo con tal velocidad y sin tomar precauciones, que el camión se volcó, y ya con las cuatro ruedas hacia arriba siguió más de catorce metros, aplastando a Emilio González, que murió a los varios días sin haber recobrado el conocimiento durante ese tiempo, y ocasionando lesiones al citado Alonso Agudo, que sanó en cuatro días, sin más consecuencias que el impedimento de trabajar y la asistencia médica recibida en ese tiempo.

CARIÑOSA DESPEDIDA A LA SRTA. MENENDEZ QUE EMBARCA HACIA ESPAÑA

Los miembros de la Legión Estudiantil laboran intensamente, bajo las órdenes de la Sección de Patria y Cultura para rendir un cálido tributo de despedida a la señorita Herminia Menéndez, fundadora de esta Institución que el próximo mes embarcará para España.

El Acto tendrá efecto el domingo 3 de julio en el Salón Malibú de Prado y San Miguel a las 5 p. m. Dicho acto consistirá en un ponche.

Podrán asistir todos los simpatizadores que previamente separen su ticket en las Oficinas de la Legión Estudiantil, situadas en la Manzana de Gómez 356 o por el teléfono U6357 antes del día 25 de los corrientes.

La señorita Menéndez, como fundadora de la Legión, recibirá en ese día las pruebas más sinceras de la alta estimación con que cuenta entre sus camaradas.

El almuerzo mensual de los Letrados habaneros

Hoy, a las doce y media del día, será el almuerzo mensual de confraternidad de los Letrados habaneros, que se reunirán para estrechar vínculos de afectos y de intereses morales y materiales. El almuerzo tendrá efecto en el Hotel Bristol, y lo presidirá el Decano del Colegio de Abogados doctor Manuel Fernández Supervielle, siendo extensa la lista de los togados que se han adherido.

La Junta de Amillaramiento acordó rectificar la excesiva renta que se había asignado al Centro Gallego

Previsión Social se propone ofrecer un curso de cultura física en las Creches Municipales. Entre el sábado y el lunes se entregarán los $100,000 para la Policía Nacional

El nuevo Jefe del Departamento de Previsión y Asistencia Social, Dr. Oscar Edreira, manifestó ayer a los repórters que se propone implantar determinadas reformas en las nueve Creches Municipales que por ministerio de la ley están a su cargo.

Entre dichas reformas, según pudimos informarnos, figura un Curso Elemental de Cultura Física, que mucho ha de aprovechar a los parvulitos allí alojados, tal como se ha demostrado con la experiencia similar practicada hace pocos años en establecimientos similares de Chile, Argentina y Brasil.

Como es natural, esta reforma y las otras que proyecta el doctor Edreira, no podrán tener lugar hasta mediados del entrante mes, o sea, con cargo al nuevo ejercicio económico de la Municipalidad.

El pago de los 100.000 mil pesos a la Policía en este mes

Afanosamente se halla acumulando fondos el Contador Municipal señor Armando Paz Larrabide, a fin de satisfacer los Cien mil pesos que por la obligación legal de este mes, debe la Administración entregar al señor Pagador de la Policía Nacional, con destino al pago de los haberes del personal de ese cuerpo de vigilancia.

Dicho pago, según nuestras noticias, se efectuará entre mañana sábado y el lunes venidero.

Continúan con éxito los exámenes de zapatilleros

Con verdadera animación, continúan en Palatino los exámenes de mecánicos zapatilleros convocados por el Administrador del Acueducto de Albear, doctor Guillermo Tapia Fluriach.

El Tribunal examinador, que preside el ingeniero Agustín Otero, se está produciendo con verdadera imparcialidad.

La mayoría de los mecánicos presentados a examen trabajó ya en el eficaz Cuerpo de zapatilleros organizado por Obras Públicas durante la época de su gobierno del Acueducto.

Ultima sesión de la Junta de Amillaramiento

La Junta de Amillaramiento del Municipio, celebró sesión bajo la presidencia del Jefe de Impuestos Municipales, aprobando los siguientes asuntos:

Rectificación de renta de la casa Paseo de Martí 126 edificio del Centro Gallego, rebajándole la contribución de cinco mil pesos que se le había asignado anteriormente, a la cantidad de $3,550.00, a partir del cuarto trimestre de 1937-38. Ratificación del acuerdo anterior por el cual se le fijó una renta de 100 pesos mensuales a la casa calle E o Baños, número 30 y declarando sin lugar el recurso presentado por su propietario.

Se declaró no haber lugar a la baja de la placa 6704, calle Bluhme Ramos sin número, ratificándosele la renta de $4.00 mensuales a partir del primer trimestre de 1934-35; en lo que respecta a las placas números 45686 y 45220, calle Perkins sin número, se acordó cancelar la segunda y se le fija a la primera la renta de $200.00 mensuales desde el segundo trimestre del 36-37.

Igualmente se resolvió en la duplicidad de las placas 47154 y 21449 de la finca José A. Saco sin número, cancelando la placa 21449 dejando vigente la 47154, a la cual se le carga la diferencia de $20.00 a 125.00 a partir del primer trimestre del 34-35, hasta el primero de 1936 a 1937.

Por último la Junta acordó dar de alta la finca urbana calle Bernaza número 1, con una renta de $715.00 desde el cuarto trimestre de 1937-38; y refundiendo en una sola finca las casas Máximo Gómez 247, 249 y 251, de los señores Moisés, Valetín y Julián Santa Cruz, con una renta de $150.00 a partir del primer trimestre de 1938-39.

Aumentos de contribuciones

Entre las rectificaciones de rentas aprobadas, todas aumentando las contribuciones, figuran las siguientes a propiedades del doctor Ernesto Sarrá:

Casas calle Paz 56, de $20.00 a $60.00; M. González 60, de $45.00 a $70.00; Cuba 44, de $350.00 a $540.00; Finlay 111, de $35.00 a $80.00; Aguila 66, de $45.00 a $105.00; Aguacate 75, de $33.00 a $55.00; Acosta 49, de $126.00 a $230.00; y Avenida de Menocal 112, de $12.00 a $20.00.

Recaudación Municipal

El movimiento de fondos ocurrido en la Tesorería Municipal el día 21 del actual, según la nota facilitada por el Contador, fué como sigue:

Recaudación: Por Ejercicio Corriente, $2,816.35; por Resultas, $749.75; para el Consejo Provincial, $665.58; y por Plumas de Agua, $964.90.

Existencia en Caja: de Ejercicio Corriente, $35.985.16; de Resultas, $15,857.44; del Consejo Provincial, $13,684.17; Depósitos del Acueducto de Albear, $20.074.46; y por Depósitos de todas clases, $182,511.17.

Ayer no pudimos facilitar este movimiento de fondos municipales por no haberse practicado el corte de caja por la Contaduría Municipal.

Reunión de Jefes con el Administrador del Acueducto

Según anunciamos oportunamente, a las tres de la tarde de ayer se reunieron con el Administrador del Acueducto de Albear, señor Guillermo Tapia Fluriach, en su despacho, los jefes de secciones del mismo, señores Eneas Castellanos, Agustín Otero, Guillermo Guin, Francisco Zanetti y Enrique de Quesada, para cambiar impresiones acerca de las fórmulas más viables encaminadas a mejorar el servicio.

En esa oportunidad, después de varias referencias de carácter técnico-económico, el ingeniero Guin presentó un proyecto, que tiene estudiado desde hace tiempo y por el cual, mediante una pequeña turbina cuyo costo no excede de $2,000.00, que se instalase en el Puente Villamarín, se le daría agua bastante a una zona comprendida por las calles de Infanta, San José, San Miguel, San Rafael, Neptuno, Valle y la parte baja del Vedado o sea de la calle 13 al Mar y del Parque Maceo al río Almendares, donde crónicamente suele escasear el precioso líquido. Este proyecto mereció la sanción de los reunidos, que consideraron asimismo otro del Ingeniero Rocha, ex Jefe del Servicio de Abasto, muy bueno también pero algo más caro, aunque muy útil para surtir de agua mediante una tubería de ocho pulgadas a una vasta zona que hoy la recibe por medio de pipas de riego tiradas por mulos.

—Creo que con los $80,000.00 acreditados al Acueducto en el nuevo presupuesto para obras y mejoras.— declaró el doctor Tapia;— podríamos acometer en seguida dichos proyectos, que sin duda entusiasmarán por lo prácticos al Señor Alcalde.

Por su parte, el ingeniero Quesada ilustró al señor Administrador y demás Jefes, de su gestión en la Comisión Pitométrica, que hoy comenzará a realizar estudios de presiones y velocidades en distintos lugares de la red de distribución de esta capital, preparando así el trabajo que tendrán que hacer los mecánicos zapatilleros, para de acuerdo con las filtraciones concentrarlos en zonas apropiadas, con una opinión formada ya de la posible represión del desperdicio de agua en cada punto.

También los reunidos combinaron un plan de mejoras del Servicio de Quejas a fin de servir mejor los intereses del público consumidor.

La reunión terminó a las seis y media.

El Concejal M. Cubillas contra las prescripciones

En días pasados dimos cuenta de la moción del concejal Marcelino Cubillas, el cual solicitaba del Consistorio el nombramiento de ediles para que investiguen como funcionarios del Departamento de Impuestos, en cuanto al desenvolvimiento de la parte administrativa de los expedientes que corresponden a cada sección del departamento.

Ayer unió a dicha moción el edil Cubillas una relación de los siguientes expedientes, que, según él, han desaparecido de la Sección de Industria y Comercio del referido departamento.

De la Ambrosía Industria, que importa $875; José García $1,350; N. Negrón $1,012.50; Cuban Destilling Company $2,750; Standard Oil Company $614.73; M. Gutiérrez $1,450; Compañía de Fibras de Jarcia la suma de $737.50; Hijo de Francisco González $265; Sanson Ribot y Compañía $275; López y Cía. $275; Oficinas de Ingenieros en el edificio de la Metropolitana $10.560.00 y de Pover Hermanos, en Concha y Velázquez, por Almacén de Azúcar, que importa $900.00.

Agrega dicho edil que esos expedientes entran en las prescripciones del día 30 del actual mes, perdiendo la Administración esas sumas, que son tan necesarias en la actualidad para atender a sus obligaciones.

Confrontan aún los Omnibus Aliados un conflicto delicado

Se impondrán multas de $500 a los patronos que dejen de remitir planillas del censo

El Sub Secretario del Trabajo doctor Fernando del Busto ha invitado al Presidente de la Cooperativa de los Omnibus Aliados, señor Rogelio Acosta Cruz, a una entrevista, a fin de buscarle solución al problema creado por la administración de la ruta 19 de esa empresa con el obrero Guillermo Salgado, a quien después de haberse ordenado su reposición por la Secretaría, le han ofrecido una plaza de inspector, la cual rechazó el propio interesado, al considerar que ese cargo es de los llamados de confianza, y en cualquier momento sería declarado cesante.

Considera el Sub Secretario del Trabajo, que la empresa de los Omnibus Aliados deberá comprometerse a darle empleo a ese obrero como inspector, y él aceptarlo, pero en caso de que sea despedido de ese cargo, volvería a ocupar su plaza de conductor.

Multas de 500 pesos por el Censo

El Secretario del Trabajo se muestra contrario a las peticiones que industriales, agricultores y comerciantes en general le han hecho para que prorrogue siquiera por 15 días el plazo del vencimiento para remitir las planillas del Censo Patronal y de Trabajadores, y por ello ha ordenado que se formen expedientes a distintos infractores para imponerles multas que pueden fluctuar entre cincuenta a quinientos pesos, y que deberán pagarse en los Juzgados Correccionales de la Isla.

Sin embargo en la Secretaría del Trabajo existe la impresión entre altos funcionarios que debe prorrogarse el plazo del vencimiento del Censo Patronal, cuyo término expiró el día 15 del actual, y esa impresión es perfectamente fundada, ya que han habido infinidad de industriales, comerciantes y agricultores que no han cumplido con ese requisito porque no han recibido las planillas por extravío o por la falta de vías de comunicación. Además hay que tener en cuenta que las multas y los expedientes de investigación darán motivo a una demora incalculable de los trabajos de revisión, ya que la Secretaría carece de empleados bastantes.

HACE SUYA LA SOLICITUD DE LAS AUTORIDADES Y VECINOS DE LA PROVINCIA ORIENTAL

El Secretario de Sanidad continúa luchando por obtener los créditos necesarios para llevar a cabo las obras urgentes Modificado el peso y el precio del pan. Investigaciones

La Corporación Nacional de Turismo, por conducto de su Comisionado señor Eusebio L. Dardet, se ha dirigido al Secretario de Sanidad y Beneficencia, doctor Zenón Zamora, «rogándole preste atención al deplorable estado sanitario de Guantánamo y Caimanera», por cuya causa se ha restringido el desembarco de las tropas de marina de los Estados Unidos de Norteamérica».

Agrega que la Corporación Nacional del Turismo se une al clamor de las autoridades y vecinos de ambas poblaciones solicitando se acometan las obras indicadas en distintos informes oficiales, única manera de evitar a ambos pueblos las pérdidas que para ellos representa la prohibición de que bajen a tierra los marinos yankees, ahora, precisamente, cuando se espera una de las más grandes concentraciones de buques de guerra y aviones de bombardeo.

Del problema sanitario de Guantánamo y Caimanera nos hemos hecho eco en distintas ocasiones, publicando telegramas y escritos del Gobernador de Oriente, en los que se indicaban las necesidades urgentes de dichas poblaciones; así como otro informe del Delegado de Salubridad Pública en la primera de dichas ciudades y hasta el momento, según se nos informa por altos funcionarios del Departamento el doctor Zamora lucha por obtener los créditos necesarios para llevar a cabo las obras más urgentes.

Modificado el peso y precio del pan

Ha sido ratificado por la Junta Nacional de Sanidad su anterior acuerdo en el sentido de modificar en las nuevas Ordenanzas Sanitarias el sistema que hasta el momento de empleaba para la venta del pan. En lo sucesivo—cuando se promulguen dichas nuevas Ordenanzas dentro de algunos años—se utilizará el sistema métrico decimal, esto es, el peso del pan será por kilos y medios kilos y por ende, el precio del producto variará de acuerdo con el número de gramos de peso con que se ponga a la venta.

El doctor Laredo Bru, Presidente de la República, a propuesta del Secretario de Sanidad y Beneficencia, ha firmado un decreto nombrando al señor Miguel de Pedro, para el cargo de Administrador del Hospital de Dementes de Cuba (Mazorra), en sustitución del señor Miguel Menocal, dejado cesante.

Y, por Resolución del doctor Zamora, ha sido nombrado Mayordomo del propio Hospital el Sr. Angel Abreu, en sustitución del Sr. Alonso.

Investiga Sanidad una muerte y un caso sospechoso de poliomielitis

Los altos jefes sanitarios están investigando dos casos misteriosos. Uno es el verdadero origen de la muerte de un vecino de esta capital y el otro la enfermedad que padece una niña vecina de El Caney, Oriente, a la que se ha trasladado urgentemente a esta ciudad.

El primer caso es el siguiente. Un señor, nombrado Néstor Peñaranda y Rodríguez, vecino de la calle 23 esquina a 6, Vedado, fallecido recientemente, fué tratado, primeramente, por un tío suyo, médico, porque padecía infección intestinal, y, sin embargo, en el certificado de defunción, aparece como fallecido a consecuencia de un síncope septicémico.

El doctor Latour, Jefe Local de Sanidad de la Habana, con Inspectores Médicos a sus órdenes investiga la verdadera causa de la muerte del señor Peñaranda.

El otro caso que se investiga es el de una niña, hija del señor Hurff, Jefe de Turno de la Cuban Mining Co., radicada en El Caney, Oriente, que, según informa el Jefe Local de Sanidad del Término, ha sido trasladada a la Habana urgentemente, diciéndosele que padece de paludismo pero él sospecha pueda tratarse de poliomielitis anterior aguda por cuanto hace unos días se registró un caso de esa enfermedad en el término. Las autoridades sanitarias locales están investigando el actual paradero de la citada menor.

Mantiene alarmadas a nuestras autoridades superiores sanitarias el crecido número de casos de enteritis y colitis disentérica que se vienen reportando al Negociado de Inspección Médica de la Habana, cuyos profesionales han podido comprobar que la enfermedad se presenta tanto en las personas mayores como en los niños, pero en mayor porcentaje en los últimos, que gradualmente toma los caracteres de disentería.

La enfermedad es grave, se nos informa, si no se atiende a tiempo con el plan indicado en tales cosas; crema de bismuto, clorhidrato de emetina y lavados intestinales de tanino y agua destilada, aparejado con una alimentación de caldo desgrasado, supresión de dulces y comidas grasosas y agua hervida.

Estiman los propios médicos sanitarios que vienen asistiendo a numerosos enfermos que el mal pueda tener su origen en el agua que se consume y, posiblemente, a la gran cantidad de cloro que se le ha venido inyectando últimamente para purificarla, pero, todos aceptan que la enfermedad obedece al agua que debe hervirse antes de tomarse.

Niños inscriptos en los Concursos

En el Concurso de Homicultura de la Habana han sido inscriptos los siguientes niños: Ofelia Quesada, Elias Durán, Ofelia Cuesta, Adolfina Grela, Alredo Méndez, María Méndez, Miguel A. Quintana, Zenaida Rabasa, Medardo del Cristo, Gloria Olivera, Fuentes Guido, Virginia Betancourt, Esther Hernández, Onelio García, Jorge N. Robau, Roberto J. Arango, Ofelia López, Fernando Gómez, Perla Fernández, Caridad Silverio, José A. Capite, Haydée Pulido y Teresa Ramos.

En el Concurso de Maternidad de Honor, los niños Carlos Alvarez, y en el metálico, Gerardo Varela, José Fonticoba, Eberto Sánchez y Antonio González.

Estado epidemiológico

Hasta la una de la tarde de ayer había en las seis provincias 1,371 casos de paludismo, 333 de fiebre tifoidea, 284 de frambesia, cuatro de poliomielitis anterior aguda y uno de fiebre ondulante o de malta.

En cuanto a la ciudad de la Habana han sido reportados como positivos de padecer de fiebre tifoidea, Jaime Fraginal, de Castillo 28 y Orlando Batista y Luis Coto, del barrio Las Cañas, Arroyo Naranjo, el primero recluído en la quinta de la Cooperativa Médica de Dependientes y los dos últimos en el Hospital Las Animas.

Ante los doctores Manuel Costales Latatú y Zenón Zamora, Director del Hospital Calixto García y Secretario de Sanidad, respectivamente, han denunciado los señores Avelino Coronel, Lázaro Cordero, Andrés Ruiz, Moisés García, Alfredo Collado, Miguel Veloz y Rafael Torres, donantes de sangre para transfusiones en el citado Hospital Calixto García, que el enfermero técnico del Laboratorio de dicho centro benéfico, señor Fermín Ortega Piñón, les exige continuamente la mitad del importe que se les paga por la sangre que donan.

Se ha ordenado una investigación de estos hechos.

M.E.C.D. 2016

LA VENTA DE 1,000 TONELADAS DE CRUDOS DE FILIPINAS A 2.72 MEJORO EL PRECIO PARA PRONTA ENTREGA

BOLSA DE NUEVA YORK

COTIZACIONES AL CIERRE AYER

—A—	
Amer. Crys	11¼
Am. Radiator	13
Adams Expr	10
Air Reduce	55½
Alaska Jun	9⅞
Alleghan	1⅛
Allied Chem	168
A'lis Chal	45
Amer. Can	96⅞
Am. Car. Fou	21¼
Am. F. Pow	4
Amer. Ice	2⅛
Amer. Inter	7
Amer. Loco	18¼
Am. P. Ligth	6
Amer. Smel	44¼
Amer. Sugar	27½
A. C. Alcohol	10½
Amer T. and T.	40½
Am. Tobac	75
Am. Tobac. B	77¼
Am. W. Works	10
Am. Woolen	4¾
Anaconda C	29
Atchison	31⅛
Atlan. Coast	19⅝
Atlan Ref	23⅜
Ass. D. Goods	7⅛
Auburn Auto	—
Aviat. Cor	4¼
Amer. Metal	33
Armour and Co	5⅛
—B—	
Baldwin Lo	8
Balt and Ohio	6⅜
Bendix Avi	12⅝
Bess and Co	38
Beth. Steel	53
Borden Co	16¼
Briggs	22¼
Brook Man	10¼
Byers A. M.	10⅛
—C—	
Can. Pacif	6⅛
Curt & A	20
Curt & com	4¾
Case T. Mach	87
Columb Gas	7¼
C. de Pasco	42
Ches and Ohio	28½
Chi. R. Islan	—
Chrysler	52¾
Coca Cola	137½
Col. Carbon	79
Comm and Sout	1⅝
Cons. Gas	26⅛
Cons Oil	9½
Cont. Can	44½
Cont. Oil	31
Corn Prod	67¼
Cont. Motors	1⅛
Cuba Co	—
Cub Amer S	4⅛
C. Am Sug p	61
Cmm-l Solv	8⅛
Chesapeake	36¾
Cruc Steel	28⅞
Cons. R. Cuba	3¼
—D—	
Del Hudson	11⅝
Del and Lack	6
D. Aircraft	46⅛
Drug Inc	5½
Dupont	110½
—E—	
East Kodak	166
El. Auto Lot	18⅞
E. Pow. Lig	11⅛
Elec. Bond	8¾
Erie (R R)	3
—F—	
Fox Film C	23½
Frep. Texas	26¾
Foster Wh	16⅝
Firestone	19⅜
—G—	
Gen. Asphalt	18
Gen. Elec	38⅜
Gen. Foods	31½
Gene. Motors	35
Guantanámo	—
Gillet Saf	8
Gimbel Bros	8⅜
Gold Dust	7⅛
Goodrich	15⅛
Goodear	20¾
Gen. Bronze	4⅜
Graham Page	1
Gramby	4⅜
Great North	18⅛
—H—	
Homestake	57
Houston Ool	7⅝
Hudson Mot	7
—I—	
Illi. Cent	9⅝
Interb. R. T.	4⅜
Int. Cement	46¾
Int. Nickel	47⅞
Inter. Tel	9⅜
I. Tel. F. S.	9⅞
Illin. Glas	63
—J—	
Johns Mansv	81¾
—K—	
Kroger Groc	14½
Kennecot	35¾
—L—	
Lambert Co	11⅝
Lgg Myers	99¾
Loew-s Inc	47⅜
Loose Wiles	17½
Lorillard	16⅝
Louisv Nas	38½
Ludlum Stl	18⅛
Lehman Cor	27¼
Liquid Carb	17½
—M—	
Macy (H. R.)	34¾
Montgomeri	38⅛
Miss Pac. c	1⅛
Miss. Pac p	6¾
Murray Corp	6⅝
—N—	
N. Y. Central	14⅝
Nash-Kelvi	8¾
Nat-l Bisc	24
Nat-l Dist	20⅝
Nat-l Dairy	14¾
Nat-l P. Li	7
Nat-lSteel	57½
N. A. Aviat-n	9½
Nort. Pacific	9⅞
—O—	
Ohio Oil	11
Otis Elev	21½
Otis Steel	10
—P—	
Packard Mot	4⅛
Paramount	9¼
Pennslyvannn	17¾
Pat. Mines	10¼
P. Petroleum	38⅞
Pullman Co	28¾
Proc. Gamble	50⅛
Pure Oil	10¾
Puerto Rico	19½
—R—	
Radio Corp	6½
Rep. I. Steel	16⅝
Reynolds	40⅝
—S—	
Schen. Dis	16¾
Safeway	16½
Sears Roeb	63⅜
Shell Uni	14⅞
Simmons Co	19¾
Soc-Vacuum	14⅞
St. Paul. p	1⅛
So. Pacific	14
South. Ry	8⅞
Stan Brands	7⅜
Stan Brands	7⅝
Stand Gas	4⅛
Stan. N. J.	50½
Stan Oil C	29¼
Stewart War	8⅜
Studebaker	5¼
—T—	
Texas Co	41¼
Texas Gulf	32¾
Tinken Roll	41
—U—	
Union Carb	75
U. Pacific	75
Union Oil	20¼
United Cor	3⅛
Uni. Cor. pfd	28
Unit. Fruit	61¾
U. S. Rubber	32
U. Aircraft	27¼
U. S. Steel	50¾
U. S. Inb. Alc	19⅜
U. Gas Corp	3¾
—V—	
Vanadium	17⅛
—W—	
Warner Bros	5⅝
W. Brothers	3⅝
est Unicn	25
West. Elec	87¼
Woolworth	45
Yellow-Tr	13⅛

TABACO

El señor Francisco González, fabricante de Tampa, está en el mercado y h cacmprado varios lotes de rezagos y bancos de la nueva cosecha de Partido. En los almacenes de Toraño y Compañía registró ya treista tercios de las clases dichas. Pero se nos antoja que ha de registrar otros mayores.

También se encuentra desde ayer en esta plaza el señor José Escalante, otro fabricante del mencionado centro manufacturero. Su visita ha de obedecer al propósito de apreciar las cualidades del nuevo tabaco para capas, tanto de Partido como de Vuelta Abajo.

José A. Suárez, istribuidor de rama establecido en el mismo Tampa, ha vuelto al mercado local para seguir mirando del mismo tabaco nuevo. Es posible que, como el señor Escalante, compre algunos lotes.

Nuestros fabricantes locales no han hecho otros registros; pero tres firmas importantes tienen comprometidos varios lotes de capas altas en tres almacenes.

Las entradas de rama

Durante el día de ayer entraron en la plaza las partidas de tercios y pacas que relacionamos a continuación:

De San Antonio de los Baños, para Junco y Cía., 60.

De La Salud, para Toraño y Compañía, 14.

De Cumanayagua, para I. Kaffenburghs Son, 3.

De Mendoza, para Sidney Rothschild, 97.

Del mismo lugar, para Toraño y Compañía, 108.

De Guanajay, para Junco y Compañía, 45.

Compras en los campos

En algunos centros productores de Las Villas están pasando a segundas manos conucos en matules, o sea tabaco de la nueva cosecha sin escoger. También han pasado a segundas manos algunas «limpiezas» y se han concertado operaciones a base de «planchados».

Lotes de «capadura» nueva están siendo adquiridos en Vuelta Abajo por varios mercades, que se cree trabajan para firmas de esta capital.

Cotizaciones

COTIZACION DE LA LIBRA

La libra esterlina se cotizó ayer al cierre del mercado local a $4.96½.

COTIZACION DE LA PESETA

La peseta española se cotizó ayer, al cierre del mercado local, nominal.

COTIZACION DEL FRANCO

El franco francés se cotizó ayer en el mercado local, a razón de 35.75 por dólar.

MERCADO DE ALGODON

Cierre ayer en New York:

Julio	8.67
Octubre	8.67
Diciembre	8.71
Enero	8.72
Marzo	8.75
Mayo	8.78

Precio promedio del azúcar

Precio promedio oficial en almacén, alcanzado por la libra de azúcar, para la plaza de la Habana, en la semana comprendida del 13 al 18 de junio de 1938, que servirá de base para graduar fletes de azúcares por ferrocarril, en cumplimiento del Deceto Ley número 907 de 1935, de 1.286734 (Un centavo doscientas ochenta y seis mil setecientas treinta y cuatro millonésimas de centavo en moneda nacional).—La Habana, Junio 23 de 1938.

N. GELATS y Cía.

Habana. BANQUEROS Aguiar 106-108

Vendemos cheques de Viajeros

Pagaderos en todas partes del mundo

y Cartas de Crédito Circulares

en las mejores condiciones.

"SECCION DE CAJA DE AHORROS"

Este anuncio no es ni una oferta para vender ni una solicitud de ofertas para comprar ninguno de estos valores. La oferta es hecha solamente por medio de los Prospectos.

$44.000,000

REPUBLICA DE CUBA

Bonos de la Deuda Exterior de la República de Cuba al Cuatro y Medio por Ciento (4-1/2%) 1937-1977

Fechados Julio 1, 1937 — **Vencen Junio 30, 1977**

Los $44.000,000 de principal de los Bonos arriba mencionados, de una emisión total autorizada de $85.000,000 de principal, serán entregados junto con todos los cupones pertenecientes a los mismos, vencido el primero en diciembre 31 de 1937

en canje por los vigentes

$40.000,000

de Bonos Oro de Obras Públicas del Cinco y Medio por Ciento (5½%) con Fondo de Amortización de la República de Cuba,

vencederos junio 30 de 1945, junto con los cupones de intereses pertenecientes a los mismos vencidos en diciembre 31 de 1933 y todos los subsiguientes.

A RAZON DE $1.100 DE LOS NUEVOS BONOS POR CADA $1.000 DE DICHOS VIGENTES BONOS DE OBRAS PUBLICAS

Copias de los Prospectos describiendo los nuevos Bonos de la Deuda Exterior de la República de Cuba al Cuatro y Medio por Ciento (4½%) 1937-1977, y la Carta de Trasmisión que ha de usarse en la entrega para canje por los mismos de los vigentes Bonos Oro de Obras Públicas del Cinco y Medio por Ciento (5½%) con Fondo de Amortización de la República de Cuba, pueden obtenerse de Manufacturers Trust Company, Agente Fiscal, en la calle Beaver número 45 en la Ciudad de Nueva York, o de The Royal Bank of Canadá, en la Ciudad de la Habana.

REPUBLICA DE CUBA
Por Dr. MANUEL GIMENEZ LANIER
Secretario de Hacienda.

Junio 24, 1938.

VALORES

La «SEC» de Washington dió ayer la noticia de que había sido admitida la inscripción en la Bolsa de Valores de New York, de la nueva emisión de $85.000.000 de Bonos de la Deuda Exterior de Cuba 1977, al cuatro y medio por ciento. Esa confirmación oficial de la información anticipada hace tres días por el DIARIO DE LA MARINA, fué conocida en las primeras horas de la mañana en la Bolsa local, pues las firmas corredoras establecidas en esta capital recibieron en seguida muchos despachos de sus agentes en la Bolsa de New York, añadiendo a la noticia todos los detalles contenidos en el informe de la «SEC». Uno de estos despachos decía que en la próxima semana empezarán a cotizarse en aquella Bolsa los nuevos Bonos, pues «se espera que el comunicado de la «SEC» sea recibido pronto en dicho centro de contrataciones».

Claro que esa noticia oficial repercutió inmediatamente en aquella Bolsa y en la local, impulsando el alza iniciada el día anterior en el Bono de Obras Públicas 1945, que es el que ha de ser canjeado por el nuevo en los primeros días de julio, como dijimos ayer. Tanto en New York como en esta capital, la demanda fué activa. Allá se operó por un volumen de $48.000, siendo la última operación a 73 y medio. A este tipo se pagó el Bono en la Bolsa local, después de haberse operado durante todo el día en forma scendente. Contrasta con el precio pagado en New York. Para estar acorde con aquella plaza, debió haberse pagado tres cuartos más El contraste lo atribuyen unos observadores del mercado a la presión de los bajistas, y otros observadores lo atribuyen a que aquí hay más papel disponible, en manos de elementos que compraron a la baja y obtienen una buena utilidad vendiendo al precio apuntado.

La impresión recogida a última hora de ayer en el mercado local, es de que el Bono de Obras Públicas 1945 seguirá subiendo.

Las Obligaciones Oro del Tesoro con siete y cuatro cupones mejoraron sus precios, después de haberse operado en algunos lotes.

Los bonos de renta fija mantuvieron los precios firmes de los días anteriores Se operó en varias de esas emisiones.

De las acciones fueron solicitadas las preferidas de la Jarcia de Matanzas y las de la Utilities, así como las beneficiarias de la Nueva Fábrica de Hielo y las de los Unidos.

Los valores de la Cotización Libre actuaron mejor impresionados

EL PAGO DE UN CUPON

La Compañía Cervecera Internacional comunicó ayer a la Bolsa de la Habana que, en cumplimiento de la Ley de Moratoria, la Directiva de dicha Empresa había acordado el pago del dos por ciento, por el semestre que vence el primero de julio próximo, a cuenta del cupón número 46 de la emisión de bonos hipotecarios.

LAS RECAUDACIONES

En la Bolsa de la Habana se nos entregó ayer copia del estado de las recaudaciones de los Ferrocarriles Unidos de la Habana y de la Havana Electric Railway Company.

De los F. C Unidos:

Semana terminada el 18 de Junio, 1938	$ 89.739.54
En igual período del año de 1937	98.703.98
Diferencia de menos esta semana	$ 8.964.44
Total desde 1 de Julio	6.025.005.71
En igual período del año de 1937	6.670.751.38
Diferencia de menos este año	$ 645.745.67

De Havana Electric:

Semana terminada en Junio 19 de 1938	$ 41.567.73
En igual período del año de 1937	40.521.55
Diferencia de más esta semana	$ 1.046.18
Total desde Enero 1 Junio de 1938	949.012.86
En igual período del año 1937	1.022.141.70
Diferencia de menos este año	$ 73.128.84

ACCIONES DE LOS BANCOS

Guaranty Trust Co.	225
New York Trust Co.	82½
Chase Nat. Bank	30
National City	25⅛
Public Nat. Bank	25¼
Manufacturers Trust	34⅞
Irving Trust	10¾
Corn Exchange Bank	46¼
Chemical B. Trust Co.	39⅞
Bankers Trust	43⅜
First National of N. Y.	1.575
Bank of Manhattan	16
Central Hannover	83¼
First Nat. Boston	36½
Royal B. of Canada	169
First Boston Co.	16¼
Continental Bank	12

LOS VALORES EN N. YORK SIGUIERON MEJORANDO Y SE ESPERA NUEVO AVANCE

NEW YORK, junio 23.— Añadiendo más adelante el mejor tono de las noticias, el sentimiento progresó hoy nuevamente en relación con el mercado de valores, el que ha extendido su avance. La firmeza se destacó en lso papeles ferroviarios, como resultado de la noticia de ayer tarde con respecto a la situación del ferrocarril «Baltimore and Ohio» y los favorables estimados de los cargamentos de carros. Aunque con respecto a estos últimos hubo una manifiesta variedad, los estimados más conservadores fueron, con respecto al avance de la temporada, siendo los demás progresivamente más altos. La firmeza de las acciones ferroviarias de altos precios, tales como las de Norfolk and Union Pacific constituyó un punto de interés importante, dando por resultado una buena porción del avance d elos promedios ferroviarios. El tono general de mejoría en los mercados de productos y otros avances en el acero de desperdicios, también fueron factores que contribuyeron a la mejoría del sentimiento. Las noticias de Washington incluyeron informes de que las aplicaciones para proyectos de electrificaciones de la WPA están siendo retenidas, pendientes de una mayor claridad de la actitud de la Administración, así somo también que una proposición para ayudar a los ferrocarriles a renovar sus equipos rodantes viejos, ha sido acogida favorablemente. La confianza ha sido materialmente ayudada por los recientes acontecimientos políticos, los problemas de ltrabajo, y asi mismo en el campo de los negocios en general. Parece que el mercado ha penetrado definitivamente los previos niveles de resistencia, y finalmente hay una perspectiva de más altos precios.—Thomson and McKinnon.

CAMBIOS

Tipos de venta al cierre ayer en Bancos de esta capital:

New York, cable	1/10P.
New York, vista	1/10P.
Londres, cable	4.96½
Londres, vista	4.96¼
París, cable	2.80
París, vista	2.79½
Madrid, cable	Nominal
Madrid, vista	Nominal
Italia, cable	5.29
Italia, vista	5.28½
Bélgica, cable	17.05
Bélgica, vista	17.04
Alemania, cable	40.35
Alemania, vista	40.33
Toronto, cable	1%D.
Toronto, vista	1 1/16%D
Hong Kong, cable	30.85
Hong Kong, vista	30.84
Amsterdam, cable	55.20
Amsterdam, vista	55.15
Buenos Aires, cable	26.50
Buenos Aires, vista	26.45
Suiza, cable	23.02
Suiza, vista	23.01
Japón, cable	29.10
Japón, vista	29.05
Suecia, cable	25.85
Suecia, vista	25.84

MERCADO DE LONDRES

LONDRES, junio 23. El mercado de valores abrió con tono quieto y os precios sostenidos. U. S. Steel se vendió a 47.¾; International Nickel 46½; Bethlehem Steel 50. El tipo de descuento del Banco de Inglaterra no ha sufrido cambios.

El oro se cotizó hoy a $34.87 la onza fina contra $34.89 anterior, estando el dollar a $4.95½ por libra esterlina.El oro en barras se cotizó a 140 chelines 9 peniques, contra 140 chelines 10 peniques anterior. La plata se cotizó a 18.15-16 peniques. Cables sobre New York a $4.9543.

El mercado de cobre estuvo firme cotizándose pronta entrega 36-11-16; Futuros 35-16-16; Electrolítico de 41 a 41¾.

MERCADO DE GRANOS

Cierre ayer en Chicago:

Avena:	
Julio	26⅞
Septiembre	26¼
Diciembre	27¼
Centeno:	
Julio	52¾
Septiembre	52⅛
Diciembre	53¼
Maíz:	
Julio	57½
Septiembre	58⅞
Diciembre	58⅛
Trigo:	
Julio	75½
Septiembre	76⅝
Diciembre	78½
Trigo de Winnipeg:	
Julio	107½
Octubre	85⅞
Diciembre	83⅛

CAMBIOS EN NEW YORK

Cierre ayer en New York:

Libra Esterlina	4.95¾
Francos	2.78½
Pesetas	5½N.

BOLSA DE LA HABANA

COTIZACIONES AL CIERRE AYER

COTIZACION OFICIAL
Bonos y Obligaciones
República de Cuba

	Comp.	Vend.
Speyer 1904	104½	110
Deuda Int. 1905	99	102
Cuatro y medio 1909	100	104
Morgan 1914	105	110
Morgan 5½ 1923	105	106½
O. Públicas 5½ 1945	73	74¼
Obligaciones oro con 9 cupones	36	50
Obligaciones oro con 7 cupones	30	31
Obligaciones oro con 4 cupones	30	31
Azúcar 5½ 1940	101	—
República de Cuba, Morgan, Seriados, 5½%—1927:		
J — Vence 1o. de julio de 1937	101½	103¼
Ayunt. Habana 1a. Hipt.	95	—
Ayunt. Habana 2a. Hipt.	94	—
Centro Asturiano	47	—
Banco Terr. S. B	28	43
Cervecera	54	—
Cerv. Obgs. no Hip.	14	20
Gas	108	—
Hav. Eec. Cons.	28	—
Havana Electric, Debentres, Obgs. no Hip.	1	—
Edificio La Metropolitana, S. A.	30	—
Mercados de Abasto y Consumo la. Hip.	72	—
Nueva F. de Hielo	104½	—
Papelera S. B	80	—
Teléfonos	92	—
Unidos	10	—

Acciones

	Comp.	Vend.
Banco Terr.	8	40
Banco Terr. Bnfs.	¼	—
Cervecera	20	—
F. C. Cons. de Cuba, P.	3½	5
Cuba R. R.	1½	—
Fibras y Jarcia	27	—
H. E. Utilit. Co. 6%	36	39
H. E. Utilit. Co. P. 5%	7	12
H. E. Ry. Co., Prfs.	⅜	1
H. E. Ry. Co., C.	⅛	—
Jarcia, P.	70	—
Jarcia, C.	8½	—
Licorera de Cuba	5	7¼
Mercantil, La (Seguros)	101½	—
Metropolitan Auto	102	—
Naviera, P.	15	20
Naviera, C	1⅝	2½
Nueva F. de Hielo	140	—
N F. de Hielo, Bnfs.	40	—
Pesca, P.	15	—
Pesca, C.	—	—
Teléfono, P.	35½	38½
Teléfono, C.	20	185
Unidos	2	3
Unión Oil	2⅝	3¼
Ira. Papelera Cubana	—	—
Cédulas Primera Papelera Cubana, 8%. (En circulación $500.000)	—	—
Cía. Muelles de Regla	100	200

COTIZACION A TERMINO
Ayer a las 3:30 p. m.
Entregas: días 15 y último de mes
Bonos y Obligaciones
República de Cuba

	Comp.	Vend.
Speyer 5%	104½	109
Deuda Int.	99	102
Speyer 4½%	99½	105
Morgan 5%	105	109
Morgan 5½%	105	105¾
O. Públicas 1945	73¼	73¾
Obligaciones oro con 9 cupones	40⅛	—
Obligaciones oro con 7 cupones	30¾	31½
Obligaciones oro con 4 cupones	30⅛	32
Azúcar	101¼	—
J. Morgan julio 1937	101¼	103
Ayuntamiento, 1a.	96	—
Ayuntamiento, 2a.	95	—
Centro Asturiano	48	—
Cerv. Int.	55	—
Cerv. Int. Obgs no Hip.	14½	—
Gas y Electricidad	108	—
H. E. Ry. Co.	30	—
Havana Electric Railway Co. Obgs. no Hipt.	1½	1½
Nueva F. de Hielo	104½	—
Papelera Cubana, S. B	90	—
Cuban Telephone Co.	92	—
Unidos	10	—

Acciones

	Comp.	Vend.
Cervecera Int.	20	—
F. C. Cons. Prfs.	4	5½
Cuba R., Prfs.	7	14
H. E. Utilities, Prfs.	36¾	40
H. E. Utilities, Pretes	6	12
H. E. Ry Co., Prfs.	½	—
Jarcia, Prfs.	70	—
Jarcia, Cms.	8	—

	Comp.	Vend.
Licorera de Cuba	3	—
Naviera, Prfs.	12	—
Naviera, Cms.	1½	2½
Nueva F. de Hielo	140	—
N. F. de Hielo Bnfs.	40	—
Teléfonos, Prfs.	5½	9
Ferrocarriles Unidos	2⅛	4
Unión Oil Co.	2½	3¾

COTIZACION LIBRE
Bonos y Obligaciones

	Comp.	Vend.
Inter. Tel. Convert., 4½%	90	—
Inter. Tel. 5% 1955	60	—
Cuba Tel. Co. 7½%	95	—
Cuba R. R. 5% 1952	38	—
Cuba R. R. 6%	39	—
Cuba R. R. 7½% 1936	50	—
Nort. de Cuba 5½% 1942	35	—
Manatí Sug. 5½ 1942	20	—
Vertientes Sug. 7% 1942	10	—
C. Gallego 6% 1975	40	—
V. Tennis 3% 1949	5	—
Pro A. Musical 7%	40	—
C. Español 6%	50	—

Acciones

	Comp.	Vend.
Inter. Telp. and Tel.	9¼	—
Cía. Cubana de Electricidad Prfs. $ 6.00	23	24⅞
Cuban Ame. Sug. Prfs.	60	—
Cuba Ame. Sug. Cms.	3½	—
Cuba Co. Cms.	½	—
Auxiliar Marítima (Suscripción)	5	10
Seguros La Comercial (Suscripción)	80	—
Seguros El Comercio	100	—
Central Violeta	6	—
Guantánamo, Prfs.	10	—
Guantánamo, Cms.	1¼	—
Cía. Litográfica, Prfs.	30	—
Litográfica, Cms.	—	—

GANADO

LOS PRECIOS EN PIE

Precios que pagan compradores, entregado el ganado en esta capital.

	Ctvs. Libra
Vacuno, de 3½ a	3¾
Cerda, de 7 a	9
Lanar, de 3 a	3½

LOS PRECIOS DE LA CARNE

En los mataderos de esta capital rigen los siguientes precios:

	Ctvs. Kilo
Vacuno, de 12 a	13
Cerda, de 28 a	30
Lanar, de 20 a	25

MATADERO DE LUYANO

Se sacrificaron ayer en el Matadero de Luyanó:

	Cabezas
Vacuno	76
Cerdos	39
Carneros	15

MATADERO INDUSTRIAL

Se sacrificaron ayer en el Matadero Industrial:

	Cabezas
Vacuno	197
Cerdos	93
Carneros	27

ENTRADAS DE CARROS

Ninguna.

Bonos de Cuba

Cierre ayer en New York:

Speyer, 5%	101¼	—
Speyer, 4½%	97	99
Morgan, 5%	103⅜	—
Morgan, 5½%	102	102½
Obras Públicas, 5½%	73¼	73½
Cuba Railroad, 7½%	48¼	51
Cuba Railroad, 5%	36⅛	38
Cuba Northen, 5½%	35⅛	36
Manatí Sugar, 7½%	25	26
Int. Tel. and Tel. 5½%	96½	96¾

MERCADO DE LIVERPOOL

LIVERPOOL, junio 23.—El mercado de trigo debió de abrir de 1 a 1⅛ más bajo; abrió ¼ más bajo, a las 12 30 p. m. estaba de ⅛ a ½ más alto:.

El mercado de algodón debió de abrir de 3 a 5 puntos más alto, a la 1 p. m. estaba de 9 a 13 puntos en baja. Recibos 6.000, Americano 0, Middlings 4.78.

MERCADO DE CAFE

Cierre ayer en New York:

Julio	4.22
Septiembre	4.36
Diciembre	4.42
Marzo	4.37
Mayo	—

LA TABACALERA COMPAÑIA DE SEGUROS S.A.
(ACCIDENTES DEL TRABAJO)
GARANTIA - PROTECCION - SERVICIO
Edificio Bacardí, 201-21 HABANA — Teléfono M-7388 Telégrafo «NICOSEGURO»

HABIA COMPRADORES A IGUAL NIVEL PARA AGOSTO-SEPTBRE. PERO PEDIAN A 2.75 CENTAVOS

Los futuros del contrato americano quedaron al cierre dos puntos del alza en comparación con el cierre anterior. Declinaron los mundiales y también el Mercado de Londres

A última hora de ayer se reportó que una firma operadora de New York había comprado 1,000 toneladas de azúcares crudos de Filipinas, para embarque en julio y agosto, a 2.72.

Antes había ofertas de la procedencia dicha, en la misma posición y a igual precio, con compradores a 2.70.

También se hicieron ofertas de compra, en posiciones de agosto y septiembre, a 2.72, pero los tenedores estaban firmes a 2.75.

MERCADO DE FUTUROS.—Mejoraron dos puntos los del contrato americano, en comparación con el cierre del miércoles. Se vendieron: septiembre, 5,550 en marzo y 5,200 en mayo.

Volvieron a declinar los del contrato mundial en relación con el cierre anterior. Las ventas de este contraton fueron así: 300 toneladas en julio, 350 en septiembre, 500 en enero, 3,900 en marzo y 100 en julio de 1939.

Otras noticias sobre los futuros, en la carta del cierre que damos más abajo.

MERCADO DE LONDRES.—Había vendedores de crudos al equivalente de 0.97½ libre a bordo Cuba. No hubo interés comprador. La Terminal declinó, como se verá por las cotizaciones del cierre de ayer comparadas con las anteriores.

	Cierre del 22	Cierre del 23
Junio	5- 1	4-11¼
Julio	5- 1¼	4-11½
Agosto	5- 1½	4-11½
Septiembre	5- 1¼	5-11½
Diciembre	5- 1½	4-11½
Marzo	5- 2¼	5- 0½
Mayo	5- 3½	5- 1½

CARTA DE CIERRE.—La información sobre los mercados azucareros trasmitida por la Russell News a última hora, dice como sigue:

«Cortas cuberturas de las casas comisionistas del ramo, sirvieron hoy como base de una tendencia alcista en los futuros de azúcares domésticos. Hubo también nuevas compras y mayor apoyo como resultado del tono de mejoría de casi todos los demás mercados. Los intereses cubanos fueron prácticamente los únicos vendedores, siendo los niveles finales de 2 a 3 puntos más alto. Los crudos también mejoraron. Un operador pagó 2.72 centavos por 1,000 toneladas de Filipinas para embarque en julio-agosto. Hubo indicaciones de interés en agosto-septiembre a esa base por parte de refinadores, mientras que los vendedores pedían 2.75 centavos, pero dispuestos a aceptar contra-ofertas. El movimiento de refinos estuvo mejor, debido a las condiciones del tiempo cada vez más calurosos. El contrato mundial aflojó parcialmente en simpatía con Londres; pero también en moderadas presiones. La demanda fué descolorida. Los niveles finales fueron de medio punto a un punto más alto en julio y de medio punto a dos puntos más bajo para los demás. Londres aflojó, encontrando presión los crudos, pero observándose una demanda rutinaria por parte de los refinadores.»

MENTIS DE WALLACE.—El secretario de Agricultura de los Estados Unidos, Wallace, ha negado hoy las versiones de que se está trayendo azúcar refinada al país, en contra de lo preceptuado por la Ley de Control Azucarero de 1937. Las manifestaciones del Secretario están contenidas en su respuesta a una carta recibida por él mismo del representante por Pennsylvania Sacks, quien escribió al Secretario de Agricultura diciéndole que «se están efectuando fuertes importaciones de azúcares refinos en el país, a pesar de la legislación que sobre el particular aprobó el Congreso en su último período legislativo.»

Cotizaciones de la Bolsa del Azúcar de Nueva York

NEW YORK, junio 23. (Por el hilo directo de Luis Mendoza y Compañía):

CONTRATO NO. 3

Meses	Abre	Max.	Min.	Cierre
May.	—	—	—	—
Jul.	1.74	1.78	1.76	1.77
Sept.	1.80	1.84	1.80	1.82
Ene.	1.84	—	—	1.86
Mar.	1.88	1.91	1.88	1.90
May.	1.90	1.92	1.90	1.91

CONTRATO NO. 4

Meses	Abre	Max.	Min.	Cierre
1938				
Jul.	97	99½	97	97½
Sept.	92	92½	92	92
1939				
Ene.	93	93½	93½	93
Mar.	95	95	94	94½
May.	96	—	—	96
Jul.	97½	98	98	97½
Sept.	98½	99	99	98½

Apreciaciones del mercado del azúcar

JUNIO 23 DE 1938

Costo y Flete	Ant.	Hoy
Pronto embarque a EE. UU.	1.80	1.81
Flete	0.13½	0.13
Libre a Bordo— Pago Inmediato		
EE. UU. Cuota Libre	1.66	1.68
EE. UU. Cuota Retenida 1939	1.63	1.65
Cuota Mundial conjunto de las 3 clases	0.93	0.92
Cuota Local — Ex-Almacén	0.83	0.84
Todas las Cuotas	1.39½	1.40½
Cuota de Colonos Almacén después de pagados impuestos Almacenajes	$3.95	$3.98½

(Esta apreciación es de Luis Mendoza y Compañía.)

GODOY-SAYÁN
SEGUROS Y FIANZAS
(INSURANCE AND BONDING)
TELEFONOS: M-9866 M-9867
AGUIAR 77
HABANA, CUBA

LOS ALMACENISTAS DE TEJIDOS TRATARAN DEL DECRETO 995 DE 1938

La Sección de Almacenistas de Tejidos de la Cámara de Comercio de la República, que ha venido confrontando en la práctica una serie de dificultades en la aplicación de la Ley de 9 de noviembre de 1937 y de su Reglamento, Decreto 995 de 6 de mayo e 1938, relativos a las indicaciones e procedimiento que deben llevar los artículos importados, se reunirán el día 24 del actual para tratar ampliamente de dicho asunto, y ver la forma de obviar en las prácticas dichas dificultades.

Otro de los temas que se propone tratar la Sección de Almacenistas de Tejidos referida, es el relativo a la nueva acuñación de veinte millones de pesos plata.

LOS CANJES DE CUOTAS DE AZUCAR EN LA BOLSA

Los canjes de certificados de identidad, de las cuotas azucareras, fueron cotizados ayer en la Bolsa de la Habana de la manera siguiente:

	Comp.	Vend.
Libre por Mundial	0.79	0.81
Libre por Retenido	0.02½	0.03
Retenido por Mundial	0.76	0.78
Mundial por Local	0.07	0.07½

MERCADO DE SEDA

Cierre ayer en New York:

Junio	—
Julio	161
Septiembre	159½
Diciembre	156

MERCADO DE MANTECA

Cierre ayer en Chicago:

Julio	8.62
Septiembre	8.82
Granel	8.02

MERCADO DE METALES

Cierre ayer en New York:

Cobre	9.23
Plomo	4.25
Estaño	42.25
Níckel	4.64
Manganeso	0.40

MERCADO DE GOMA

Cierre ayer en New York:

Julio	13.60
Septiembre	13.76
Diciembre	13.93
Enero	14.00

EL ORO Y LA PLATA

Cotizaciones al cierre ayer en la Bolsa de la Habana:

Plata contra billete americano	96¼	96½
Oro acuñado contra billete americano	151	—

MERCADO DE PIELES

Cierre ayer en New York:

Julio	9.25
Septiembre	9.36
Diciembre	9.63
Marzo	—

NOMBRARON LA COMISION DE DETALLISTAS PARA EL FESTIVAL DE SEPTIEMBRE

En los salones de la Asociación de Detallistas de Víveres, calle de Chacón número 25, se reunió la Comisión Organizadora del Festival que celebrará dicha Institución el día 4 de septiembre de este año en todos los Jardines le la cervecería La Tropical.

Se acordó designar a los señores Lorenzo Díaz Prieto, Segundo Formoso y Alfonso Marínez, para ocupar los cargos de Presidente, Tesorero y Secretario de dicha Comisión.

Después se tomaron acuerdos tendientes a la mejor organización de la fiesta y a lifundirla entre los comerciantes detallistas y comerciantes mayoristas que tienen nexo con los minoristas.

Se acordó contratar conjuntos que han de amenizar el acto que se espera ha de resultar un éxito, por tratarse de una Sociedad prestigiosa y que hace muchos años que no organiza fiestas de esta índole para recaudar fondos, toda vez que el estado económico de la misma es floreciente, sin que tenga actualmente problemas que resolver.

EL INSTITUTO DEL AZUCAR ACORDO LA REBAJA DEL 30 POR 100 DE CERTIFICADOS

En concordancia con el Decreto promulgado para dar cumplimiento al reajuste del 5 por ciento determinado por el Consejo Internacional Azucarero, el Instituto Cubano de Estabilización del Azúcar, en esa reunión de ayer, acordó fijar la rebaja de un 30 por ciento de los certificados vigentes que corresponden a la cuota mundial, del primero de septiembre de 1937 al 31 de agosto del presente año.

También acordó el Instituto enviar un mensaje de pésame al señor José Gómez Mena, con motivo del fallecimiento del señor hermano político de tan sobresaliente miembro de los organismos azucareros de la República.

El Instituto estuvo estudiando varios asuntos relacionados con casos de los colons smetids a su resolución.

HURTO

Antonio Pardo Zenea, de 38 años y de San Germán Alta número 37, en Santiago de Cuba, denunció en la Segunda Estación que dejó a guardar su auto 14,827, en el garage del hotel Isla de Cuba, y al pasar a recogerlo notó que del mismo le habían sustraído una maleta conteniendo ropas por valor de 150 pesos.

POR SOSPECHAS

El vigilante 2613, A. Basulto, de la Segunda Estación, arrestó en Luz y Egido a Fidel Valera Domínguez, de 62 años y del barrio de indigentes «Isla de Pinos», porque al practicarle un registro por habérsele hecho sospechoso, le ocupó seis cadenitas de fantasía, cuya procedencia no pudo justificar. El detenido fué remitido al Vivac.

M.E.C.D. 2016

CRONICA SOCIAL

San Juan Bautista

Fecha augusta de las pocas privilegiadas del calendario católico.

El 24 de Junio es día de fiesta, de júbilo y alegría en cuantos hogares se encuentre un Juan o una Juana.

Para ellas y ellos son los saludos del cronista.

Recíbanlo, pues, como una felicitación, las señoras Juanita Sterling, esposa del sobrino del Titán, señor Tomás Maceo núñez, Juanita Gómez de Ibáñez, hija del gran patriota ya desaparecido, señor Juan Gualberto Gómez; Juanela N., la esposa del amigo Rogelio Suárez, hombre de negocios; Juana Frines de Rosell, Juanita Barreto de Herrera, Juana Basulto de Luzán, Juana Abreu de Fuentes.

Y las distinguidas señoritas: Juanita Aldama Isasi, Directora de la Escuela, en Roque Sánchez, cerca de Coralillo; Juanita Goicochea, maestra de San Nicolás; Juanita Ramos.

Caballeros; Sargento mayor Juan Villalón, adscripto a la oficina del Estado Mayor del Ejército Constitucional, y estudiante de Medicina; Juan Herrera Márquez, exConcejal del Municipio de Marianao y personalidad respetable y querida en esa población; Juan Díaz, ex-empleado del Senado; Juan Mesa Valdés, del pueblo de Máximo Gómez; Juan M. Cartaya, exSecretario del Antilla Sport Club; el actor tan celebrado y maestro, señor Juan de Dios; el Procurador Público y Juez Municipal de Puentes Grandes, señor Juan B. Montalvo: los Tenientes Jefes de Misiones de las Escuelas Cívico-Rurales, doctores Juanito Martínez Zequeira y Juan A. Martínez; el periodista Juan Canales Cerezo, el ex empleado retirado de Hacienda; señor Juan Aranguren, joyero de la Avenida de Galiano; el doctor Juan Antonio Acebal, ex-inspector escolar de Camagüey y profesor de la Escuela Normal de la Habana; Juanito Alayón y Estrada, alumno de la Academia Colegio «Maceo y Martí», que dirige en Arroyo Apolo el Dr. Juan Tranquilino Latapier; Juan Ramos, Juan Marrero, el Dr. Juan Abreu, médico del Sanatorio La Esperanza; Juan García, empleado de O. P. y viejo maestro en Pinar del Río; Dr. Juan A. Roche, Teniente Dentista de la Policía Nacional; Juan Castelló, redactor en Palacio del DIARIO DE LA MARINA; Juan Bravo.

Conferencia

El próximo miércoles 29 a las 9 p. m., tendrá efecto la conferencia que dictará el Profesor Ingeniero Angel E. Estapé, Inspector General de la Enseñanza Agrícola. El tema será: «Ventajas de la cooperación en la vida social». El acto se celebrará en los salones del Club Atenas.

El próximo turno estará a cargo del Dr. Tranquilino Maza Cobián, con el tema «Alimentación y vida».

La entrada a estos actos será completamente libre.

En el Reparto Hornos

Barrio de Marianao.

Celebrando el natalicio de la esbelta y sugestiva señorita Luisita López y Pérez, recitadora admirable y que mucho promete con los poemas afrocubanos, tuvo lugar una recepción agradabilísima.

Hija mimada de la joven e interesante señora Justina Pérez Calderín, Comadrona del Municipio, y afable dama.

Luisita se vió favorecida de regalos de parabienes y de un grupo de amistades que la acompañaron hasta pasadas las doce de la noche en una grata reunión.

Se recitaron poesías, se cantó y hubo palabras de elogios y aplausos para la ideal Luisita y su querida madre. Las niñas Hilda Fernández, Lydia Domínguez y Sara Díaz se lucieron con inspiradas canciones.

Y las señoritas María Mestre, Chochó Cabrera, Zoila Torres, Rosa Iglesias y Reginita López, Luisa Alvarez, Menanina Casanova, Noña Betancourt, Caridad Valdés, Margarita La Pella, la excelente pianista que acompañó a Luisita López en su recital primero en el Teatro Principal de la Comedia y en el que tanto se lució el Sr. Teodoro Vegueri, como autor de versos; Hilda García, Caritma Hernández, Anita, la soprano, y entre las señoras Angela Alvarado de Casanova, Blasita Prieto, la señora de Esparraguera, y otras.

Justina, tan amable y luciendo un vaporoso traje blanco, cumplía solícitamente a sus amistades que fueron a felicitar a su amada hijita.

Alberto COFFIGNY ORTIZ

CRUCIGRAMAS

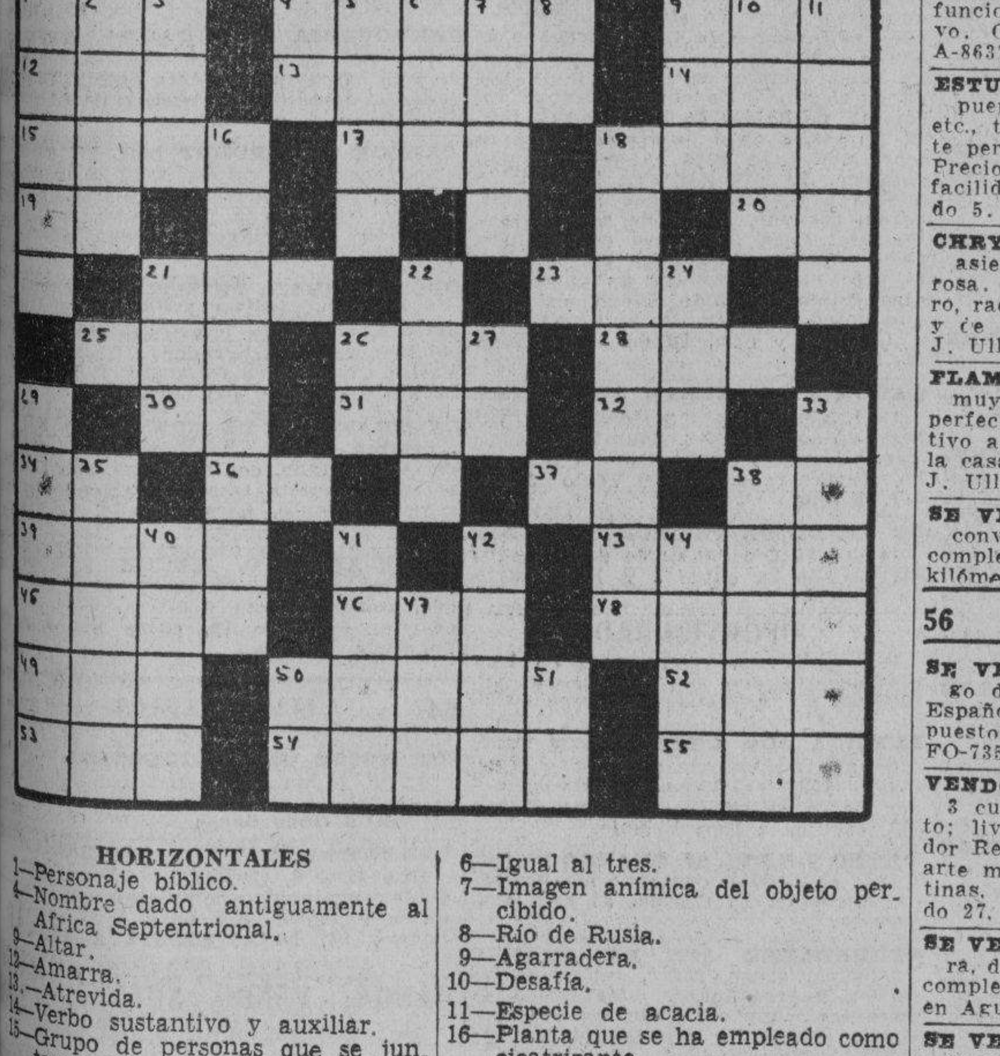

HORIZONTALES

1—Personaje bíblico.
4—Nombre dado antiguamente al Africa Septentrional.
9—Altar.
12—Amarra.
13—Atrevida.
14—Verbo sustantivo y auxiliar.
15—Grupo de personas que se juntan para cantar.
17—Consonante.
18—Ave palmípeda.
19—Sobre (en inglés).
20—Antes meridiano.
21—Servicio de Inteligencia Militar.
23—Animal salvaje muy parecido al bisonte.
25—Moneda búlgara.
26—De esta manera.
28—Parte del ave.
30—Símbolo del Sodio.
31—Rey de los suevos, hijo y sucesor de Teodomiro.
32—Nombre de letra.
34—Símbolo de la Plata.
36—Isla de la costa occidental de Francia.
37—Pronombre.
38—Sílaba que, repetida, resulta un apodo familiar.
39—Seudónimo de una célebre novelista francesa.
43—Hijo de Jacob y de Lía.
45—Continente.
46—Animal plantígrado.
48—Embarcación de recreo.
49—Contracción.
50—Una de las islas Jónicas.
51—Mitología (abrev.)
52—Animal plantígrado.
54—Loma de la Habana.
55—Amarra.

VERTICALES

1—Patriarca de Israel, hijo de Isacc y de Rebeca.
2—Rey de Germania y Emperador de Alemania.
3—Lugar donde se expenden bebidas.
5—Artículo.
6—Orador griego maestro de Demóstenes.
6—Igual al tres.
7—Imagen anímica del objeto percibido.
8—Río de Rusia.
9—Agarradera.
10—Desafía.
11—Especie de acacia.
16—Planta que se ha empleado como cicatrizante.
18—Río de la América del Sur.
21—Planta purgante.
22—Diosa de los antiguos egipcios.
24—Baile.
26—Antes meridiano.
27—Marchar.
29—Que ha contraído matrimonio.
33—Máscara para la cara.
35—Flúido aeriforme (Pl.)
38—Villa de Haití en el distrito de Leogane.
40—Río del Africa Oriental.
41—Apunte.
42—Persona que ha perdido el juicio.
44—Rubiel, pagel.
47—Personaje representativo de cierta nacionalidad.
50—Noventa y nueve.
55—Río de Suiza.

Solución al Crucigrama anterior

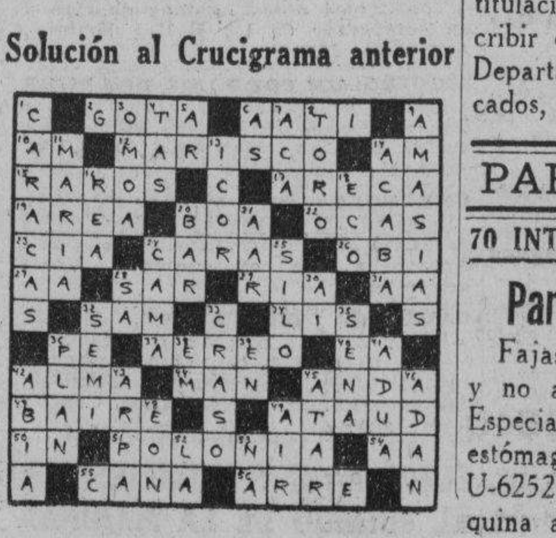

Anuncios Clasificados de Ultima Hora

VENTAS

48 CASAS

BUENA CASITA VIBORA SANTA Amalia dos cuadras Calzada. Dolores 18, entrada Arnao, gran calle acera, tabloncillo, teja francesa 7 por 45, brica, jardín, portal, sala, tres cuartos con pasillos frente cocina, servicios, ladrillo, patio arbolado entrada independiente, agua abundante. Véndese $1,2z0. Directo. I-6224

COMPRE HOY MISMO

Casas desde $900.00. Gangas de verdad. Solares en la Octava Avenida de Buenavista, recientemente asfaltada, baratísimos: FO-1234.

SE VENDEN TRES CASAS, MUY BARATAS, 2 al frente y una interior, rentan 55 pesos, en $3,000 y reconocer $3,000 moratoriados, modernas, jugar alto. Es un Sanatorio, mucha agua. Se está pintando una vacía en Luyanó, calle Rodríguez número 673 y 675, antes 14, entre Juan Alonso y M. Pruna. Telf. M-4476. Celestino.

$1,900: SE VENDE LA CASA LAcret número 308, casi esquina a Juan Bruno Zayas: jardín, portal, sala, 2 cuartos, baño, patio, cocina. Está vacía. No corredores. Informes: X-3088, mampostería de primera.

REPARTO ALMENDARES: CALLE 12, esquina, cerca tranvías y ómnibus, moderna, sombra, una planta: jardín, portal, sala, hall, 3 cuartos, baño color comedor, garage. Reconocer $3,500. Efectivo: $3,400. Campanería, Aguiar 68: M-7785.

SAN LAZARO CERCA GALIANO, 2 plantas, 300 metros, antigua: $15,000 Genios, una planta antigua: $6,000; Industria, una planta, 300 metros: $11,000. Campanería, Aguiar 68: Telf. M-7785.

VENDO: ANIMAS CERCA PRADO. 3 plantas, citarón y cielo raso, 150 metros, cada planta: sala, saleta, 3 cuartos, comedor, renta $90.00. Precio: $11,500; Lealtad cerca Belascoaín: sala, 3 cuartos, comedor: $3,300. Campanería, Aguiar 68 M-7785.

ESQUINA CALZADA JESUS DEL Monte, 694 metros, antigua, renta $75.00. Precio: $6,500, dejo $3,500, al 8 por ciento; Avenida Acosta, entre San Francisco y Concepción, 2 plantas modernas, renta $60.00. Precio: $7,000. Campanería, Aguiar 68: M-7785

GANGAS: POCITO CERCA CALZAda, moderna: portal, sala, comedor, 3 cuartos, baño: $3,600; calle Libertad cerca Mayía Rodríguez, moderna: portal, sala, saleta, hall, 3 cuartos, comedor, cuarto criado, garage: $5,500. Campanería, Aguiar 68: M-7785.

AMENAZAS

Juan del Valle Miranda, de 38 años y de Máximo Gómez 28, en San José de Las Lajas, denunció en la Segunda Estación, que con motivo de una denuncia que presentó contra la Sociedad Hebrea situada en Egido 2, donde trabaja como profesor de Instrucción, porque no le abonaban sus haberes, ayer lo llamaron por teléfono y lo amenazaron.

ACUSACION

El vigilante 755, de la Segunda Estación, arrestó al doctor José Cabrera González, comandante retirado del Ejército, dentista y vecino de Estrella 1, por acusarlo Isaac Amir, de Siria, de 35 años y vecino de Manrique 143, de habero maltratado de obras causándole lesiones leves y amenazándolo con entrarle a tiros con una pistola.

Será elevada a Fiscalía las actuaciones por incendio

En estos días el juez de Instrucción de la Sección Segunda, recibirá el informe de los alienistas del hospital de dementes de Mazorra, sobre el estado de la joven reclusa Berta Rodríguez Lubián, acusada de haber dado fuego a la compañía de películas «Royal».

Como se sabe la joven Rodríguez ingresó en Mazorra, para ser sometida a una detenida observación, pues según los médicos forenses, tiene sus facultades mentales perturbadas.

Una vez en poder del Juzgado el informe, la causa será elevada al señor fiscal y éste la remitirá a la Sala Segunda de lo Criminal.

VENTAS

48 CASAS

QUINTA AVENIDA FRENTE MIRAmar Yacht Club, véndese casa moderna: cinco cuartos, dos baños, cuarto y baño criados, garage. Terreno: 15 por 50 metros. Precio: $12,000. Llame: FO-1372.

FONOLLAR Y COMPAÑIA: CONStrucciones y reformas. Adaptamos caserones y apartamentos. Competimos: cantidad, calidad y precios. Ofrecemos modelos viviendas: a $2,000 y $3,000, elegancia, solidez. Parte pago. Solares, fincas rústicas y urbanas. Telf. FO-2856. Lanuza y A., Almendares.

49 SOLARES

COJIMAR: VENDO UN SOLAR, 600 varas, acera, luz, agua, cerca del mar: $450.00. Informan: XO-1513, de 12 a 2 p. m.

RUSTICA: UNA Y MEDIA CABAllería, tierra de primera, entre Cojímar y Guanabacoa, a 300 metros de carretera entra la máquina: $3,500. Informan: XO-1513, de 12 a 2 y de 7 a 8 p. m.

VENDO 9,000 METROS FRENTE A carretera, propio para industria, a 30 cts. Facilidades de pago. Informes: XO-1513, de 12 a 2 y de 7 a 8 p. m.

VEDADO: CALLE 23, SOLAR DE 13 por 34 varas: $5,500. También vendo 9 por 34 varas, cerca de 12 y entre casas modernas. Campanería, Aguiar 68: M-7785.

VENDO SOLAR EN LO MEJOR DE Los Pinos, frente a la Estación, 600 metros. Urgente por embarcarse, en la primera proposición. Informes: Alvarado: U-1832. Belascoaín 30, altos.

SE VENDE PARCELA, ESQUINA Vista Alegre, 537 varas. Se regala: 2,100 pesos. Informan, de 7 de la mañana a 3 de la tarde: A-5615.

¡VEA ESTAS GANGAS!

Ampliación Almendares: parcela 12 por 34, en $900.00; solares completos, 12 por 46, sombra: $2.00 vara; Almendares, frente al parque Japonés: $2.50 vara; La Sierra, calle asfaltada: $2.75 vara; Alturas de Almendares, magníficos solares: En la Víbora, reparto Mendoza, dos parcelas, 14 por 25: $2.75 vara; en Lawton, solares, 10 por 41.27. Precio increíble. Informa su dueño: Ramón Rodríguez. Telf. M-6921.

FINCAS RUSTICAS

4 CABALLERIAS JUNTO ARTEMIsa, bastante frente carretera Central, $6,000 magnífica frutos menores, pozo fértil, turbina, riego aniego casas Malecón 304 bajos, esquina a Escobar. Su dueño.

51 ESTABLECIMIENTOS

NEGOCIO. —SE VENDE CAFE CANtina sin alcoholes y fuente de soda por no poderlo atender su dueño. Informes Gloria 172.1|2 Preguntar por Sra. Dolores de 8 a.m. a 8 p.m.

VENDO MI CAFE-BAR, TABACOS Y comida, vende más de $100.00. Se vende barato. Estoy enfermo, escriba para entrevista: apartado 1795: R. Pérez, Habana. Se trata directamente con interesado.

BARBERIA ACREDITADA, BIEN montada, vendo o arriendo, calle de Salud esquina a Belascoaín. Informes: ferretería «La Inglesa». Telf. A-9877.

¡MAGNIFICA OPORTUNIDAD!

Se vende modernísimo tostadero café con 4 quintales de venta, una gran parte de mostrador, situado en lugar estratégico. Alquiler muy bajo, incluyendo luz y fuerza eléctrica. Tiene un carro nuevo y moderno, 2 aparatos de tostar marca Rápido Ideal, de 15 y 60 kilos de capacidad, respectivamente, despedradora, molinos de café marca Hobart y Stower, pesas Toledo y Fairbank, depósitos para café, armatostes y mostradores nuevos y modernos, etc., etc. Una gran oportunidad. Se vende por intimidades familiares. No la pierda usted, hay grandes perspectivas en este giro. Diríjase: Sr. César Vila. Diez de Octubre 258, antiguo «Mi Tío». Telf. X-3255.

53 AUTOMOVILES - ACCESORIOS

VENDO PLYMOUTH LUJO, NUEVO verde, cuatro puertas, cerrado de 37. También barata cuña Ford del 31. Ambas magnífico estado. Teléfono I-5558

SE VENDE AUTO PONTIAC, TIPO lujo, 6 ruedas, en perfecto estado de funcionamiento y completamente nuevo. Garage «Cuba», Cuba 59. Telf. A-8637.

ESTUPENDO BUICK 1937, CUATRO puertas, modelo 41, con radio, cuero, etc., todo como nuevo. Mecánicamente perfecto. Carro muy bien cuidado. Precio muy razonable. Damos amplias facilidades. J. Ulloa y Compañía, Prado 5.

CHRYSLER 1936 SEDAN, SIETE asientos, propio para familia numerosa. Equipado con vestidura de cuero, radio, seis ruedas. Carro flamante y de aspecto lujoso, pero económico. J. Ulloa y Compañía. Telf. M-7951.

FLAMANTE FORD 1937, MODELO 60, muy económico, cuatro puertas, y en perfecto estado de todo. Precio atractivo al contado o a plazos. Verlo en la casa de los carros usados baratos. J. Ulloa y Compañía, Prado 5.

SE VENDE UNA CUÑA CADILLAC convertible. Se da regalada, nueva completamente. Ha corrido once mil kilómetros. Telf. F-5179.

56 MUEBLES Y PRENDAS

SE VENDE UN ESPLENDIDO JUEgo de comedor estilo Renacimiento Español con cueros repujados y compuesto de 12 piezas. Informan Telf. FO-7359

VENDO PRECIOSO CUARTO CAOBA 3 cuerpos, modernísimo, muy barato; living room, 4 butacones; comedor Renacimiento, completo; recibidor, arte moderno; lámparas, adornos cortinas, columnas mármol, radio. Prado 27, altos.

SE VENDE UNA NEVERA LUNCHEra, de 2 metros, con su refrigeración completa, equipo nuevo. Se puede ver en Aguila número 92, «La Industrial».

SE VENDE UN JUEGO DE CUARTO de caoba, fino, escaparate y chiffo-rrober de 3 cuerpos, 20 días de uso. No reparo precio. Urge. Escobar 115, bajos, entre Reina y Salud.

60 INSTRUMENTOS DE MUSICA

SE VENDE PIANO COLA, UNA VItrina y aparador de lo mejor, completamente nuevo. Verse de 8 a. m. a 1 p. m., calle H. 405, entre 17 y 19, Vedado.

Dinero-Hipotecas

63 SOLICITUD

$5,000 DOY SOBRE CASA BIEN

situada en Habana o Vedado, con titulación clara. Trato directo. Escribir dando detalles, a J. S. R., Departamento de Anuncios Clasificados, DIARIO DE LA MARINA.

PARA LAS DAMAS

70 INTERES PARA LAS DAMAS

Para Señoras Gruesas

Fajas y ajustadores que modelan y no aprisionan. Lolita Carrasco. Especialidad en fajas para colon, estómago y riñones. Ordenes: Telf. U-6252, Neptuno 121, altos, casi esquina a Perseverancia

PARA LAS DAMAS

70 INTERES PARA LAS DAMAS

ULTIMA HORA

M. B. M. F.

Para el cabello. Escriba hoy mismo: Box 5132, Puerta de Tierra, Puerto Rico.

ENSEÑANZAS

75 PROFESORAS - PROFESORES

EXAMEN DE INGRESO: DOCTORA en Pedagogía con muchos años de práctica y métodos modernos, se ofrece para dar clases a domicilio para preparar al ingreso de los Institutos y Escuela Normal, y repasar las asignaturas del primer año de Bachillerato. Telf. FO-1359.

CLASES DE INGLES Y FRANCES, por inglesa. Experiencia. Buenas referencias. Llame: M-7941, por la mañana.

ALQUILERES

79 HOTELES

HOTEL «MICHALET»

Residencia para familias: Modernas habitaciones con balcón a la calle. Matrimonios, desde $35.00. Esmerado servicio. Absoluta moralidad. Villegas 58, entre Obispo y Obrapía. Telf. M-3575.

80 CASAS DE HUESPEDES

GALIANO NUMERO 84, ALTOS, ALquilo apartamento dos piezas, baño y balcón. En la misma, espléndida habitación con balcón. Exquisita comida, moralidad. Asistencia hombres solos: $23.00, completa.

82 APARTAMENTOS

ALQUILO APARTAMENTO 10 OCtubre Nro. 291 edificio Larrea esquina «Toyo». Sala, 2 cuartos, baño, cocina, y hall. Informan la misma. Teléfono M-2422 Precio: $23.

UN MAGNIFICO APARTAMENTO amueblado con todo confort: sala, comedor, dos habitaciones, cuarto y servicio de criador, refrigerador, radio, etc., $90.00 mensuales, 4 esquina 11, apartamento 3-E., Vedado, de 3 a 7 p. m.

GALIANO 89, CASI ESQUINA A SAN Rafael. Se alquila un apartamento y un cuarto con vista a la calle, con o sin muebles y todo el servicio si se desea.

83 DEPARTAMENTOS

ALQUILO HERMOSO DEPARTAMENto, dos habitaciones, esquina, sombra: cinco balcones calle, lavabo, teléfono, toda asistencia; otra chica, persona sola. Neptuno 77, primer piso «La Filosofía».

UN DEPARTAMENTO AMPLIO CON agua centro y balcones calle. Casa limpia y tranquila, con o sin muebles. OReilly 34, altos, entre Cuba y Aguiar.

HABITACIONES

ALQUILO FRESCA Y VENTILADA habitación con lavabo y todo servicio, en la planta alta de la casa K número 361, casi esquina a 21. Vedado. Una cuadra tranvías y ómnibus. Informan: F-2357

EN CASA DE FAMILIA SE ALQUIla una habitación a señora o señorita sola. Se cambian referencias. San Rafael 152-D., entre Marqués González y Oquendo.

HERMOSA HABITACION MUY FRESca, familia particular muy honorable matrimonio o señorita. Se da comida si se desea. Todo confort, único inquilino. Belascoaín 66. Telf. U-646

ALQUILO HABITACION, BALCON A la calle, con o sin muebles, lavabo agua corriente y teléfono, a personas de moralidad. Amistad 94, entre San José y Barceona.

HABITACION CON BALCON, LAVAbo. Se alquila en casa particular, toda asistencia. En la misma, otra ...ica, iguales condiciones. Neptuno 77, primer piso de «La Filosofía».

85 NAVES - LOCALES

SE ALQUILAN

Locales propios para grandes y pequeñas industrias, precios de situación, en la misma se alquila un patio grande de 2,000 m. con piso de cemento. Infanta No. 953 entre Sitios y Peñalver. A-9934

87 HABANA

ALQUILO ESPACIOSOS ALTOS DE San Nicolás Nro. 54 entre Concordia y Virtudes acera brisa último precio: $45. Informan a todas horas en la misma.

FRESQUISIMOS ALTOS, COMPUEStos: espaciosa sala, comedor, cuatro habitaciones amplias, cocina y bajo, agua constantemente. Casa muy fresca, ampli frente tres puertas; zalcón corrido. Carmen 62, entre Gloria y Vives.

ALQUILO AGUILA Y ESTRELLA CAsa altos recibidor, sala, comedor al fondo, cuatro habitaciones baño intercalado, closet, brisa, otros servicios. Llaves allí, informes F-5993 Cuevas

ALQUILO ALTOS MONTE 330 ESquina Castillo, sala, saleta, 4 cuartos, comedor, cocina $34.00 Informan Monte 407 M-2422

COLON 42

Entre Aguila y Blanco se alquila casa con sala, comedor 4 habitaciones, cocina y baño Informan M-1454

MALOJA 146

SE ALQUILA casa con sala, comedor, 3 habitaciones,cocina y baño informan M-1454

FRENTE AL PARQUE MACEO VEnus Nro. 2 se alquila sala, comedor, dos cuartos cocina, buen baño y patio, en la misma informan.

¡VIVA FRESCO! ARAMBURO NUmero 13-A., altos, entre Animas y Virtudes, balcón, sala, comedor, 3 habitaciones, baño completo y cocina, agua por motor: $30.00. Informes: Leyte Vidal: M-2222.

ALQUILO: $70.00, SAN LAZARO NUmero 336, bajos, entrada por Malecón, entre Gervasio y Belascoaín: portal, 2 salas, 3 recibidores, 5 habitaciones, 2 baños, comedor, cocina, patio y zaguán. Informes: Leyte Vidal: M-2222.

SE ALQUILA UNA ACCESORIA EN la calle Príncipe número 56, esquina a Hornos, compuesta de sala y dos habitaciones. Informes: Telf. FO-2716.

SE ALQUILA: MURALLA 61-A., ESquina a Compostela, primer piso, acabado de pintar: sala, comedor, 5 habitaciones, baño, cuarto y baño criados. Precio: $60.00. Llaves: café. Informes: Sr. Roces, Muralla 8. Telf. M-2284.

ALQUILO: CARLOS III NUMERO 239, segundo piso, frente por Carlos III, casa moderna, compuesta 4 cuartos, sala, comedor, baño completo, baño criados, cocina gas. Precio muy barato: $45.00: U-6665.

SE ALQUILAN LOS MODERNOS BAjos de San José número 125, entre Espada y San Francisco: sala, saleta, 3 cuartos, baño intercalado, comedor al fondo, cocina, cuarto y servicio de criados. Informan: Telf. A-7640

ALQUILO: AMARGURA 7, BAJOS, entre Mercaderes y San Ignacio, ... habitaciones, juntas o separadas, con luz. Aguilera, Mercaderes 27: M-8628 y U-6509.

GALIANO 12, ESQUINA LAGUNAS: sala, dos habitaciones, comedor, baño intercalado, etc. Todo con balcones. U-1428.

ALQUILERES

87 HABANA

ALQUILO: EMPEDRADO 47, ALTOS entre Compostela y Aguacate: sala, comedor, tres habitaciones, baño completo, baño de criados y cocina. Aguilera, Mercaderes 27: M-8628 y U-6509.

ALQUILO: $25.00, CASA CONCORdia 181-B., entre Aramburo y Hospital: sala, comedor, tres habitaciones, baño. Llave en el 181-A., solar, la encargada. Informes: San Lázaro 360, bajos: U-1802.

ALQUILO CASA UNA PLANTA DEsagüe 63, casi esquina Oquendo: sala, comedor, dos grandes habitaciones, baño, patio, cocina: $25.00 alquiler. Llave misma casa.

SE ALQUILA EN $40.00, A UNA CUAdra del parque Central, amplio y fresco primer piso alto de Obispo número 92; en el segundo piso, 2 departamentos con azotea, uno de $15.00 y otro de $20.00, claros y ventilados. La entrada por el número 90. Informan en la casa de óptica «El Anteojo», Obispo núm. 90.

ALQUILO BAJOS: SAN LAZARO 213: sala, comedor, dos habitaciones, baño completo, cocina, cuarto de criados y patio. Informes: Monte 170: M-3216.

$50.00: CONCORDIA 172, UNICA planta, entre Aramburo y Hospital, estupenda casa moderna, fresca y cómoda: sala, comedor, 4 cuartos, baño intercalado y demás servicios. La llave en el 174, encargada.

SE ALQUILAN LOS MODERNOS

bajos de Aguila 61, con sala, saleta, dos habitaciones, baño intercalado, comedor al fondo y cocina gas. Precio: $40.00. Llaves e informes: Animas 45, bajos.

SE ALQUILA: MERCED 71, ESQUIna Bayona, primer piso: sala, comedor, 3 cuartos, baño intercalado completo, cocina gas, cuarto y servicio criados: $34.00. Telf. U-1370.

88 VEDADO

SE ALQUILAN LOS MODERNOS bajos calle 2 Nro. 208 entre Línea y 11, Vedado; acera brisa, 5 cuartos, 2 baños y garage. Las llaves e informes en el alto o en F-3919 o M-2789

CALLE 10 ENTRE LINEA Y 11 VEdado, alquilo bajos portal, sala, 2 cuartos, comedor, bajo completo, cocina patio 3 pesos. Informan bodega.

VEDADO: CALLE QUINCE 1059. ENtre 12 y 14, altos, modernos, portal, sala, recibidor, comedor, tres cuartos closet, baño intercalado, cocina, cuarto y servicios criados, garage. Informan misma.

ALQUILO: $115.00, HERMOSO CHAlet calle I. núm. 305, entre 15 y 17, Vedado. Bajos: jardín, portal, sala recibidor, pantry, cocina, cuartos de criados, saletica con lavabo. Altos: 4 habitaciones, una habitación costura, 2 baños, terrazas, patio frutales. Informes: Leyte Vidal: M-2222.

PISO ALTO, ACABADO PINTAR, 17 número 905, entre 4 y 6, Vedado: cuatro cuartos, baño moderno, surporch, sala, pantry, garage, etc. Agua abundante. Llaves bajos. Informes M-7245.

89 CERRO - PALATINO

SE ALQUILA UNA CASA EN buenas condiciones en la calle Pezuela No. 264 entre Primelles y Prensa. Informes Sr. Méndez de 2 a 5. Telf. I-5185.

SE ALQUILA CASA SALVADOR No. 169, altos, sala, saleta, recibidor, 4 cuartos, comedor cuarto de criados y doble servicio $35.00 Llave en los bajos.

SE ALQUILA LA CASA CHURRUCA número 57 y medio, entre Daoiz y Velarde, con portal, sala, comedor, tres cuartos, baño intercalado, cocina y lavadero. Informes: Telf. A-9877.

90 MARIANAO - REPARTOS

RESIDENCIA EN MIRAMAR, LUJOsamente amueblada, todo confort radio, frigidaire, tres habitaciones. Para visitar solamente de 2 a 6 p. m., calle 24, entre Quinta y Séptima Avenidas, Miramar.

ALQUILO: SAN JULIO NUMERO 16 entre Medrano y Avenida Columbia, Marianao: jardín, portal, sala, hall, 3 habitaciones con closets, baño, comedor, pantry, cocina, lavandería, servicios criados. Altos: 3 habitaciones, baño, garage, patio frutales: $65.00. Informes: Leyte Vidal: M-2222.

FRENTE COLEGIO BELEN: SE ALquila en la misma calle del colegio Seis número 17, a media cuadra de colegio y una de la Calzada, chalet con jardín, portal, sala, saleta, pantry tres habitaciones y una de criados, lujoso baño intercalado y servicio de Velasco, Bacardí, de 3 a 5. Telf criados independientes. Informes: Dr M-8122.

91 JESUS DEL MONTE - VIBORA

SE ALQUILAN ALTOS MODERNOS frescos, alegres, tres cuartos, sala comedor grande, baño, cocina para corta familia tranquila. Exígense referencias. Calle Goicuría 24, esquina a Luis Estévez, Villa Lourdes.

92 SANTOS SUAREZ - MENDOZA

SANTOS SUAREZ SE ALQUILA LA casa Paz Nro. 74 frente a la Capilla La Milagrosa, portal, sala, hall centra cuatro cuartos de 4x4 cuarto de costura, baño intercalado, comedor corrido, agua fría y caliente abundante, cuarto y servicio de criados, garage, cuarto y servicio para el choffer, entrada independiente para la servidumbre, patio cementado, jardín, gallinero, lavadero, perrera. Se informa en la misma de 9 a 11 y de 3 a 5

SE ALQUILA: LACRET NUMERO 306 casi esquina a Juan Bruno Zayas. La ruta 14, lo deja en la misma: jardín, portal, sala, 2 cuartos, baño, cocina, patio: $15.00. La llave en el 310. Informes: Telf. X-3088.

93 LUYANO

FOMENTO 265, CERCA DE TOYO, amplia casa: portal, sala, saleta, cuatro cuartos, dos patios, dos cuartos, baño completo, servicio criados. Informes: Gertrudis 9, Víbora.

ALTOS MODERNOS: SALA, RECIBIdor, tres habitaciones, baño intercalado, comedor al fondo, escaleras independientes. Tranvías y guaguas a la puerta: $25.00. Concha y Reforma, Luyanó.

ALQUILO UN APARTAMENTO CON sala, cuarto, servicio y patiecito. También una habitación con baño y cocina, todo independiente. Informes: Compromiso 310, nuevo. Luyanó.

ALQUILERES VARIOS

PLAYA DE GUANABO: SE ALQUILA casa de mampostería, amueblada y ventanas con tela metálica. Informan en la Plaza: Julio Laza

PLAYA BARACOA NUMERO 27. ALquilo amplia casa de dos plantas, muy cómoda, muelle, algunos muebles y embarcación pequeña. Precio de situación. Informan en la misma.

SE SOLICITAN

102 AGENCIAS - COLOCACIONES

LA MAYOR AGENCIA DE COLOCAcionel del Vedado. «La Internacional», F1-6171. Servimos a usted cocineras, reposteras, criadas, criados, manejadoras, choferes y pinches de cocina, con referencias. Para informes: Adolfo.

103 CRIADAS - CRIADOS

SE SOLICITA UNA MUCHACHA QUE sea formal y trabajadora para ayudar a la limpieza y el comedor. Dormir fuera. Casa huéspedes. Hora, de 9 en adelante. Belascoaín 30, altos.

SE SOLICITAN

104 COCINERAS Y COCINEROS

SE SOLICITA UNA MUCHACHA ESpañola, para cocinar a una señora sola. Traer referencias de donde ha trabajado. Sueldo: $15.00. Calle 24 entre Quinta y Séptima Avenidas, Miramar. Se pagará el viaje.

SOLICITO MUJER BLANCA PARA cocinar y cuidar la casa: $10.00, habitación y ropa limpia. Bruzón 11, bajos.

108 PROFESORES

SE SOLICITA EN LA ACADEMIA «Bravo», Neptuno y Lucena: U-2627, un profesor de contabilidad mercantil, que sea graduado y tenga experiencia en la enseñanza. Preferible que conozca inglés.

116 SOCIOS

NECESITO SOCIO HONORABLE Y trabajador, con $3,000 a $5,000. Comercio establecido con buena clientela. Puede ocupar puesto en Administración buenas agencias exclusivas. Puede duplicar capital en el primer año. Telf. A-6466.

117 SOLICITUDES VARIAS

FABRICA ANTIGUA Y ACREDITAda necesita distribuidor exclusivo de su producción. Magnífica oportunidad para persona o entidad que pueda ofrecer garantías. Informes personalmente en Aguila 133 fábrica de lámparas «Olmo».

SE OFRECEN

118 CRIADAS-CRIADOS

JOVEN ESPAÑOL DESEA COLOCARse para comedor, criado de manos o ayuda de cámara, acostumbrado a servir en buenas casas con buenas referencias de ellas. No le importa ir al campo, sabe hacer coteles. Informan U-6450

SE DESEA COLOCAR UNA ESPAÑOla de criada de mano o de cuartos. Tiene buenas referencias. Siendo matrimonio solo, no le importa para cocinar y limpiar. Telf. A-7482.

SE COLOCA JOVEN ESPAÑOLA, PAra cuartos, es muy formal y trabajadora. Gana buen sueldo. Referencias. Telf. F-6454.

DESEA COLOCARSE MUCHACHA blanca, del país, para criada de cuarto o costurera. Duerme en la colocación. No menos de 20 pesos. Llamar: U-5388.

DESEA COLOCARSE UN ESPAÑOL, 30 años, es muy tratable y cumplidor, para criado de mano, va a cualquier parte. Tiene buenas referencias. Telf. F-7150.

SE DESEA COLOCAR JOVEN PARA criado de mano o pinche de cocina, casi es cocinero. No tiene pretensiones, tiene buenas referencias. Informes: Telf. F1-6171.

ESPAÑOLA DE 35 AÑOS, TRABAJAdora y con buenas referencias, desea colocarse de criada de mano o para los quehaceres de matrimonio solo. No importa ir al campo o dormir fuera. No menos de $15.00. Llame: A-9233.

DESEO COLOCARME PARA COSER limpiar, o manejar. Buenas referencias. Informes: FO-3536.

SE OFRECE ESPAÑOLA PARA TOdo el servicio de corta familia, o para criada de mano. Duerme en la colocación. Sra. Rodríguez: I-3552.

SE OFRECE UN CRIADO DE MANO húngaro. Tiene buenas referencias de casa de 5 años. Sirve a la rusa y no se coloca menos de 20 pesos. Telf. FO-2767.

DESEA COLOCARSE UNA MUCHAcha joven, de color, para limpiar. Duerme en la colocación. Su dirección es: Animas 122, altos. Su Telf. M-4409

119 COCINERAS-COCINEROS

SE DESEA COLOCAR UNA SEÑOra para cocinar para dormir en su casa. Informes Teléfono I-6002

DESEA COLOCARSE COCINERA DE color, en casa de matrimonio o corta familia, sabe cocinar de todo, duerme fuera; sueldo: de $15 a $18. Teléfono M-1913

DESEA COLOCARSE UNA SEÑORA de mediana edad, para cocinar y hacer alguna limpieza. Informes: Telf. F1-7942.

JOVEN DE COLOR DESEA COLOcarse de cocinera repostera, o criada de mano en casa particular o de huéspedes: A5-1942. Preguntar por Celina o Alicia.

SE OFRECE UNA COCINERA PARA buena clínica. Tiene buena sazón y puede dar muy buenas referencias. Telf. F-3927.

SE DESEA COLOCAR UNA ESPAñola para cocinar. Entiende de repostería y tiene referencias: FO-2628.

SE OFRECE EXCELENTE COCINEro repostero. Cocina española y criolla. Telf. A-6022.

SE DESEA COLOCAR UNA JOVEN española, para criada de mano. No le importa cocinar y limpiar siendo matrimonio solo. Tiene referencias Informes: Lagunas 73.

MUCHACA DE COLOR DESEA COLOcarse casa familia acomodada, para cocinar y limpiar. Es buena cocinera y tiene referencias. No se coloca menos de $20.00. Telf. A-7146.

SE DESEA COLOCAR COCINERA Y repostera española. Tiene buenas referencias. Telf. A-6239.

SE OFRECE UNA BUENA COCINEra repostera, cocina española y criolla y española. Tiene buenas referencias. Informan: Telf. M5262.

SE OFRECE EXPERTA COCINERA para dormir fuera de la casa. Conoce cocina criolla y extranjera. Tiene buenas referencias: F-5084.

124 LAVANDERAS-LAVANDEROS

SE DESEA COLOCAR UNA SEÑORA de mediana edad para lavar y planchar. Sabe algo de cocina. Informes teléfono I-6002

UNA ESPAÑOLA DESEA ENCONtrar ropa para lavar afuera o en casa, según condiciones, o se puede ver en 14 y 21, Vedado. Llamé: Telf F-6288.

125 CHOFERES

SE DESEA COLOCAR UN CHOFER sin pretensiones con referencias de donde ha trabajado. Informes teléfono F-4408 Tintorería 12 entre 13 y 15 Vedado.

DESEA COLOCARSE UN BUEN chauffeur experto en toda clase de máquinas y mecánica, sin pretensiones y con esmeradas referencias de buenas casas. Telf. F-6178

CHAUFFEUR ESPAÑOL MECANICO electricista, joven toda clase de máquinas, sin pretensiones, desea empleo. Referencias de buenas casas. Sr. Prado. X-1270

DESEA COLOCARSE UN CHOFER español, con 22 años de práctica en casa particular. Buenas referencias. Galiano 45: M-2676.

JOVEN CUBANO, OFRECESE PARA chofer, con buenas referencias. Conoce mecánica y es experto en la capital y carreteras. Sale al campo y no tiene pretensiones. Informes: Telf. FO-2015.

126 JARDINEROS

SE DESEA COLOCAR UN JOVEN para jardinero o criado de mano, sabe cumplir con su obligación. Tiene referencias de casa conocida. Telf. F-4366.

131 OFERTAS VARIAS

SE DESEA COLOCAR UN JOVEN para cualquier clase de trabajo, si es para mensajero mejor. Sabe montar bicicleta, es activo y sin pretensiones. Teléfono M-4535

Profesionales

1 ABOGADOS Y NOTARIOS

DIVORCIOS

Muy rápidos a plazos cómodos en toda la República, Cubanos y extranjeros, desde 20 pesos. Matrimonios en su domicilio. Ciudadanías. Divorcios dentro de los primeros 15 días De 10 a.m. a 6 p.m. Concordia 40. Dr. Angel Fernández.

BUFETE JURIDICO TERRY-BORROTO

Cobramos toda clase de cuentas, por difíciles que sean; compramos cesiones hereditarias; tramitamos licencias de armas en 72 horas. Visítenos o escríbanos. **BUFETE TERRY-BORROTO**, Edificio Larrea, Empedrado y Aguiar. Telf. A-9644. Habana.

ME HAGO CARGO TRAMITAR DEmandas divorcios rápidos, cartas de ciudadanía, matrimonio notarial, pasaportes. Bufete Gustavo A. González. Obrapía 14, bajos, de 3 a 6 p. m. casi esquina Mercaderes. M-1085.

DR. NILO PICAZO COSSIO

Abogado. Asuntos civiles y criminales. Edificio «La Metropolitana» departamentos 336 y 337. Telf. M-6031. Consultas: 4 a 7 p. m.

2 PROCURADORES

ME HAGO CARGO DEMANDAS, DIvorcios rápidos, matrimonio notarial, cartas de ciudadanías, pasaportes, declaratoria herederos, etc. Véame, anticipo gastos. Bufete: Alberto Cuervo, edificio Metropolitana 342. M-2808. O-Reilly y Aguacate.

3 DRES. EN MEDICINA

DR. MESA RAMOS

PIEL, SIFILIS, VENEREO

Imptnc, esterilidad etc. Consultas y tratamientos 8 a 9 a.m. 5 a 1 a. m. Perseverancia 32, entre Animas y Virtudes.

DR. A. LABRADOR

Especialidad enfermedades estómago, Intestinos Flujos crónicos, Venéreos y Sífilis, Corazón, Riñones y Pulmones, inyecciones intravenosas. Se hace toda clase de análisis Consultas gratis de 8 a 11. Pagos 1 a 3 **Angeles 3, entre Reina y Estrella. A-0801.**

POLICLINICA INTERNACIONAL

Director: Dr. DAVID CABARROCAS San Miguel 130 B, entre Lealtad y Escobar. Telfs. U-2737 y F-4045. Consultas de 12 a 2: $5.00, previo aviso de 2 a 7 desde 50 cts. a 5 pesos entrando primero tarde más precio. Tratamiento especial de Tuberculosis, con éxito desde la primera semana, comprobado con radioscopia, análisis estado del paciente. Presente este anuncio y obtendrá gratis el tratamiento la primera semana, para esa u otra enfermedad.

DR. ALEJANDRO MUXO

VIAS URINARIAS

Especialista de la clínica-hospital «Cuatro de Septiembre» y de la quinta «Covadonga», del Centro Asturiano. Cirugía génito urinaria. Enfermedades venéreas y trastornos sexuales. Consultas diarias, de 4 a 7 p. m. Perseverancia 49, entre Animas y Virtudes. Telf. A-7001.

DR. ANTONIO PITA

Enfermedades nerviosas y endocrinas

Contando con un bien montado Instituto de Fisioterapia. Tratamiento efectivo de la neurastenia, impotencia, psicastenia, frigidez sexual, enfermedades crónicas y glandulares, etc. Novísimo método de estimulación vago-simpático. No visita ni da consultas por Correo. Consulta previamente concedida: $10.00. Consultas de 2 a 4 p. m., $2.00. San Lázaro 45, a una cuadra de Prado y Malecón. Telf. A-9292.

DR. ROSAL

Sistema nervioso. Corazón Medicina interna. Consulta diaria, de 4 a 6. San Miguel 117, bajos, entre Gervasio y Escobar. Telf. U-2342.

DR. J. B. RUIZ

Ex-especialista del Centro Gallego de los hospitales de Filadelfia y New York. Especialista vías urinarias, venéreo sífilis y trastornos sexual. Uretroscopía y Cistoscopía. Consultas de 1 a 3 Trocadero 35

DR. CARLOS LAMAR

Asma, Tuberculosis, Bronquitis.

Especializado en la curación del ma por un procedimiento especial. Tratamiento de todas las enfermedades del pulmón y de los bronquios y la Colitis. Consultas de 1 a 4, martes, jueves y sábados. Virtudes 130, altos teléfono U-1809

DR. FRANCISCO J. DE VELASCO

Corazón, pulmones, estómago e intestinos.

DR. RUBEN DE VELASCO

Corazón, pulmones, enfermedades de los niños. Consultas de 1 a 3, días laborables. Horas especiales, previo aviso. Salud 34. Telf. M-6068.

GABINETE UROLOGICO ALEMAN VIAS URINARIAS

Consultas gratis de 7 a. m. a 8 p. m. Tratamiento modernos que Vacunas Alemanas para curar la Gonorrea, en pocos días sin dolor. No importa que sean crónicas o mal curadas. Garantizamos por medios científicos la curación radical. Para consultas y curas reservadas llame al teléfono M-3606. Facilidades de pago. Impotencia, debilidad sexual, piel y sífilis, Jesús del Monte 135 bajos, frente a la quinta de Dependientes. Habana.

DR. JOSE ALFONSO

Ex-especialista del Centro Asturiano: ojos, garganta, nariz y oídos. Consultas mutualizables de 10 a 12 y de 4 a 5: $1.00; de 2 a 4: $3.00. Turno fijo: $5.00 Operaciones módicas Monte 386. Telf. M-2330.

INSTITUTO HIGIA

ENFERMEDADES VENEREAS (EXCLUSIVAMENTE)

Curación rápida y garantizada de gonorrea reciente o antigua, prostatitis, orquitis, artritismo blenorrágico, sífilis, úlceras chancrosas, impotencia. Ultimos medicamentos. Método indoloro. Diatermia, fulguraciones. CONSULTAS Y RECONOCIMIENTOS GRATIS, de 7 a.m. a 9 p.m. Turnos especiales. Zanja 2, altos, entre Galiano y Rayo. Teléfono M-6605

DR. ALFREDO COMAS

Especialista del Instituto del Cáncer. Enfermedades venéreas, sífilis, impotencia afecciones de señoras, tumores del útero y pechos. Aplicaciones del Radium. Horas: de 2 a 5 Teléfono M-7728. San Nicolás 70. Habana

DR. OCTAVIO RIVERO

Asma, tuberculosis, enfermedades pulmonares y alérgicas. (Coriza, urticaria)

Ex asistente Servicio del profesor Saye, (Barcelona), ex jefe clínico Dispensario Antituberculoso Municipal. Consultas: lunes, miércoles y viernes. 12 a 2 p. m.; martes, jueves y sábados 9 a 1 p. m. Campanario 43: M-6258.

DR. A. BARBA INCLAN

Médico cirujano. Huesos, articulaciones y músculos. Especialista ortopédico del hospital de la Policía Nacional y ayudante del profesor A. Inclán. Gabinete de electricidad médica y masage. (Consultas diarias, de 2 a 3 p. m. Reconocimiento: $5.00; consultas sucesivas: $3.00; consultas fuera de hora: $10.00. Viernes, de 2 a 3 p. m. Consultas gratis para pobres (5 turnos). San Lázaro 122, bajos). Habana.

SUSCRIBASE Y ANUNCIESE EN EL «DIARIO DE LA MARINA»

Profesionales

3 DRES. EN MEDICINA

VIAS URINARIAS

EXCLUSIVAMENTE

Tratamiento rápido de las enfermedades de la uretra, próstata, vajiga, riñones, etc. IMPOTENCIA en todas sus formas. GENERANDI, COEUNDI, ESPERMATORREA, ESTERILIDAD, POLUCIONES NOCTURNAS, etc. Afecciones de SEÑORAS RESECTOSCOPIA DE LA HIPERTROFIA PROSTATICA. (Método Thompson y McCarthy).

Consultas y reconocimientos grátis de 3.1|2 a 8 de la noche. Consulado 39, altos, entre Genios y Refugio.

DR. J. LYON

DE LA UNIVERSIDAD DE PARIS

Especialista en la curación radical de las hemorroides sin dolor ni operación. Consultas diarias de 1 a 3. Consulado 27, altos, esquina a Genios.

4 OCULISTAS

DR. MANUEL ANTON

OCULISTA

Especialista en Enfermedades de los Ojos de la Quinta «La Benéfica» Consultas diarias de 4 a 6 p.m. Vedado, calle 17 Nro. 260, esquina a I. teléfono F-2198

5 DENTISTAS

DR. ARMANDO CRUCET

Cirujano dental y oral de la facultad de Pennsylvania y del Gareston Hospital of Oral Sugery, ex profesor de la Moffit Porcelain Dental School de Filadelfia.

Tratamiendo médico quirúrgico de la piorrea alveolar, dentaduras de porcelana, cordales impactados, Rayos X, diaterma, electro coagulación, Infrarrojo. Alta frecuencia, Rayos Violeta.

Consultas por hora fija. 15 y L., Vedado. Telf. F-5153.

6 COMADRONAS

CONSUELO RUDA

Comadrona ex interna de la casa de Salud «La Balear». Muchos años de práctica. Consultas gratis. Nueva del Pilar número 14, entre Benjumeda y Desagüe. Telf. U-5824.

COMPRAS

9 CASAS

COMPRAMOS CASAS EN LA HABAna en calles comerciales y en los repartos. Tratos directos. J. P. Quintana e hijo, Chacón 23. M-8182

COMPRO CASA EN LA VIBORA

De sala, comedor y tres o cuatro habitaciones, que esté en buen estado. Calle de buenas vías de comunicación, situada entre la Calzada de Jesús del Monte, Mayía Rodríguez, Milagros y Avenida de Acosta. Informes: Sr. Benítez: F-5958.

EN LA SIERRA O ALMENDARES, compro casa acera sombra de menos ocho años fabricada que tenga tres o cuatro dormitorios familia y garage. Pago hasta $6,000 y pico con facilidades. Trato directo. Escribir detallando a H. B. Z. Clasificados DIARIO DE LA MARINA

COMPRO CASA EN LA HABANA, antigua o moderna, dos o tres habitaciones, como de $3,000. No corredores. Marqués González 97, altos.

COMPRO CASAS DESDE $2.000.00 A 2.500-00 en Santos Suárez Almendares, La Sierra, no corredores (Montalvo) Luis Estévez 558 Santos Suárez, Teléfono I-4104.

13 BOVEDAS Y PANTEONES

COMPRO PANTEON DE UNA O DOs bóvedas, o terreno bien situado. No corredores. Informes: Telf. F-2075.

15 MAQUINARIAS

COMPRO TAMBORES DE HIERRO vacíos, 55 galones. Telf. M-3925. Carlos López.

17 MUEBLES Y PRENDAS

MUEBLES DE OFICINAS, VENDO

y compro: máquinas escribir, sumar y calcular, mimeógrafos, archivos, cajas hierro, bibliotecas Renacimiento. Kardex, satélites, burós, juegos recibidor. O-Reilly 58 entre Habana y Compostela: M-8638

U-1800: COMPRA MUEBLES

Pianos, máquinas de coser, escribir, objetos de arte, plata y porcelana, bronce, libros, antigüedades, neveras, cocinas completas, archivos y lámparas. «El Ras» U-1800.

U-6379: COMPRO ROPA CABAllero, señora, muebles, nevera, divisiones, mamparas, ventiladores, baúles, maletas, todo lo que quiera vender. Liquido casa completa. Camión en puerta, dinero en mano.

M7084: COMPRO MUEBLES, MAquinas coser y escribir, objetos de arte, lámparas, pianos, porcelanas, libros, cuadros, alfombras, maletas antigüedades, neveras y ropa. Acudo en seguida. Telf. M-7084

COMPRO MAQUINA DE COSER «SINger», de ovillo central. Pago bien y operación rápida. Telf. M-1556.

A-9003: COMPRO MUEBLES FINOS Y CORRIENTES

Objetos de arte, oficina todo, lámparas, equipajes, máquinas coser, sillones barbería, pianos, porcelana bronce, ropa caballero. Todo lo que venda. Telf. A-9003.

COMPRO: A-6628

Pignoramos compramos joyas finas, artículos plata, bronce, porcelana, cristal, marfil, alfombras máquinas escribir, Singer, radios, lámparas, muebles, ropa de hombre y objetos valor.

«LA REGENCIA»

Suárez números 8 y 10 Telf. A-6628

COMPRAMOS JOYAS

Antiguas y modernas, con brillantes, zafiros, rubíes y esmeraldas finas, oro, platino, plata y enchapes hasta en pedazos. Objetos de plata, bandejas juegos de café, cubiertería y otros artículos. Rosarios de oro y plata, con cuentas de perlas, coral, amatistas, etc. Pagamos bien. Vamos a domicilio.

CARBALLAL Y HERMANOS

San Rafael 138, entre Gervasio y Belascoaín. Telf. U-5744.

M-9136: COMPRO

Máquina coser, escribir, muebles, oficinas compltas, archivos, caja contadora, café, fonda, divisiones, mamparas, sofás, oficina, caja-hierro, vidrieras, neveras, pupitres, baúles, maletas, objetos arte, fuente soda, barberías completas. Compro, cambio y vendo. Llame M-9136.

COMPRAMOS JOYAS

Antiguas y modernas, con y sin brillantes y piedras, relojes de oro, rosarios y objetos de plata, porcelana, adornos finos y bronces.

PIGNORAMOS Y CAMBIAMOS

Necesitamos mercancía. Vamos a domicilio. Solicitamos lotes.

«LA SEGUNDA IMPERIAL»,

Corrales 157 esq. a Figuras, A-9640.

M.E.C.D. 2016

COMPRAS

17 MUEBLES Y PRENDAS

U-1488: COMPRO MAQUINAS de coser escribir, pianos, radios, lámparas, vajillas, objetos de arte, adornos, figuras de bronce, mármol, estatuas, neveras, relojes, muebles, Todo lo quie venda. Negocio rápido; U-1488

A-6620: COMPRO MUEBLES Juegos de cuarto, comedor, sala, piezas sueltas, neveras, refrigeradores, máquinas de coser y escribir, muebles de oficina, radios y equipajes. Liquido casa de huéspedes. «La Moderna». Salud 3: A-6620.

A-7795: COMPRA MUEBLES De todas clases. Pagamos más que nadie. También vendemos, cambiamos y alquilamos. No venda sin antes hacer una llamada: A-7795. Vamos en el acto. «La Honradez». Máximo Gómez número 75.

U-7033 COMPRO MUEBLES, OBJETOS arte, máquinas coser y escribir, vajillas, alfombras, objetos plata lámparas, libros, instrumental clínica, etc. Voy rápido. Casa Varadero. Telf. U-7033

U-5154: COMPRO MUEBLES Modernos, todas clases de máquinas coser. Pagamos más que nadie. Vendemos, cambiamos o aceptamos muebles en fondo. No venda sin antes llamar a Díaz y Chao. Neptuno número 137 y 200: U-5154.

18 UTILES DE OFICINA

COMPRO MUEBLES DE OFICINA: máquinas escribir, sumar y calculas, cajas caudales, archivos, sillas giratorias, baúles y maletas, oro, plata y brillantes. Pagamos más que nadie. «La Nacional», Villegas 93: A-9915.

19 LIBROS E IMPRESOS

NO REGALE SUS LIBROS ANTIGUOS a librerías de viejo. La librería Albela se los compra, pagándole más que nadie. Belascoaín casi esquina a San Rafael. Telf. U-5783.

COMPRO LIBROS EN TODAS CANTIDADES, resto de ediciones; pago como nadie, vamos a domicilio, teléfono M-1502

OBJETOS VARIOS

DESEO COMPRAR DISCOS PARA aprender inglés, en buenas condiciones. Escribir: Sr. Quesada, Jústiz 1, Habana.

Arrendamientos

A-1 FINCAS RUSTICAS-URBANAS

CASA DE CAMPO MODERNA 12 KIlómetros del Capitolio, jardín, portal, sala, comedor, baño, 3 cuartos garage cuarto y servicio criados Villa Eva, finca «Mora Chica» $30 mensuales Telf. I-5695

SE CEDE OPCION FINQUITA, CUAtro pasos carretera Lucero, kilómetro 2, en Mantilla, cerdos de raza, gallinas, siembras, con o sin muebles.

SE ARRIENDA POR EL VERANO, finca de media caballería, a 20 kilómetros del Capitolio, con buena casa, agua, luz, caballeriza, etc. Inquilino puede utilizar vaca, caballos, gallinas y suplirse de viandas sembradas. Lage, Apartado 669, Habana.

ARRIENDO 8 CABALLERIAS CASA pozo en la carretera del Cano a Batabanó, Güira de Melena Telf. A-6957 Informan Industria 55, bajos.

ARRIENDO CASITA 4.000 MS. EN siete pesos en el Lucero, media cuadra carretera Mantilla. Informa: A. García.

CEDO CONTRATO DE CASA DE FAmilias. Margen: $4,400. Lo doy barato. Informan: Oficios 13, Rodríguez.

Reparaciones

MUEBLES Y PRENDAS

TALLER DE BARNIZAR Reparamos sus muebles, dejándolos completamente nuevos. Tapizamos, esmaltamos y decoramos. Absoluta garantía en los trabajos. Zanja 67-F. Tef. U-2153.

REPARACION DE MUEBLES. SE barniza a muñeca, encera, se reforman, se hacen muebles por el estilo más moderno. Esmalto y arreglo neveras de fondo, como nuevas. Tapicería en general. Llame: Telf. 13736 y se convencerá. Serbio.

REPARAMOS SUS MUEBLES POR poco dinero, dejándolos nuevos. Casa Pardo. U-5761. Los modernizamos, barnizamos a muñeca y esmaltamos «Duco». Pinturas mimbres a vapor y neveras. Tapicería en general. Azogamos espejos. Trabajos garantizados. San Rafael número 130.

REPARACIONES DE MUEBLES CASA «CORO» Barnizamos toda clase de muebles y tapicería. Especialidad en colores, combinaciones de maderas y chapas. Limpieza de muebles a domicilio. Estrella 27, entre Aguila y Angeles. Teléfono: M-2127.

¡Repare a tiempo su nevera! Rionda, Esmaltados por calefacción eléctrica. Infanta 1,059. Teléfono: U-3968.

ARREGLE A TIEMPO SUS MUEBLES A-9284: Tapizamos, barnizamos o reformamos muebles a reducido costo, dejándolos enteramente nuevos. Esmaltamos «Duco». Especialidad mimbres y neveras. Llame y pasaré por su casa, sin costo para usted. RODRIGUEZ Estrella núm. 79.

«GARCIA ESPINOSA», MUEBLEría y tapicería, San Rafael y Soledad. Hacemos trabajos de tapicería, reconstrucción, pintura y decoración. Mejor trabajo y mejores precios, porque somos obreros, directores y propietarios. Nuestro teléfono: U-1424. English spoken.

VENTAS

48 CASAS

VEDADO SE VENDE UN GRAN chalet en la calle 17 Nro. 60 seis habitaciones y dos de criados, pisos de mármol, 3 baños de familia y dos de criados, garage para 2 máquinas torre y mirador; informan en la misma de 8 a 12 a.m. Precio $30.000, se dan facilidades. No corredores.

VENDO CASA DE CAMPO MAMPOStería toda cercada, arboleda, acueducto, frente a la caretera central, jilómetro 12 San Francisco de Paula Villa Myrian, verla de 2 a 6. Informan F-4554

SE VENDE CONTADO O PLAZOS, chalet acabado fabricar, construción primera, una planta. Avenida Central, Reparto Kohly, Manzana Gómez Nro. 264 teléfono M-2325

SE VENDE HERMOSA CASA CALzada esquina a I, Vedado, esquina fraile, construcción cantería 2,500 m2. terreno, propia para clínica, colegio o fabricar casa apartamentos. Facilidades pago. Manzana de Gómez Nro. 264

CHALET SANTOS SUAREZ: LAcret a media cuadra Juan Delgado, acera sombra, monolítico, dos plantas, tres habitaciones y una criados. 300 metros de fabricación, en $6,700. José Rexach Torres, Obispo 65: M-9688.

VENTAS

48 CASAS

AMPLIACION DE ALMENDARES: Vendo casa moderna: portal, sala, comedor, 4 cuartos, 2 baños intercalados, garage y un patio grande con árboles frutales. Precio: $5,500. Informan: Chacón 23: M-8182.

CALLE CAMPANARIO, DE REINA al mar. Vendo casa moderna, 2 plantas, con 300 metros de superficie, cada planta: sala, saleta, 5 cuartos, 2 baños, comedor, cocina, pantry, cuarto y servicio de criados. Precio: $11,000 y reconocer $16,000 al 6 por ciento moratoriados. Informes: Chacón 23: M-8182.

VENDO 28.000 VARAS TERRENO Miramar a $0.50 vara o se cambia por propiedades. Negocio grande costó $3.00 vara. Vendo 8 casas pegadas Parque Maceo $15.000, tiene $10.000 hipoteca moratoriada renta $200.00, con $5,000 se compra. Informes: García, Galiano 125, café M-4461

VEDADO: CALLE 17 A la entrada, espléndida casa, esquina sombra, dos plantas, moderna, lujo. Bajos: sala, comedor con zócalo caoba, fumoir, palm room, cuarto música, garage dos máquinas. Altos: cinco cuartos, dos baños lujo. Urge venta, por necesidad embarcar. Guillermo del Monte, Habana núm. 84: M-2474.

REPARTO BUENAVISTA $1,187 CONTADO, 913 PLAZOS Linda casa de 3 habitaciones, toda de citarón, a media cuadra del ómnibus. Ganga. Informes: Sr. Silva: FO-2149, Avenida 7 número 88, entre 5 y 6, Buenavista.

REPARTO BUENAVISTA $2,500 Lindo chalet de dos habitaciones y garage, de esquina, a dos cuadras Barraqué. Informes: Sr. Silva: FO-2149, Avenida 7 número 88, entre 5 y 6, Buenavista.

REPARTO BUENAVISTA $1,900 CONTADO, $800 PLAZOS Casa moderna, monolítica, de dos habitaciones, muy linda por dentro, a una cuadra tranvía Playa. Informes, Sr. Silva: FO-2149, Avenida 7 número 88, entre 5 y 6, Buenavista.

REPARTO BUENAVISTA $3,000 Casa monolítica, dos habitaciones, Avenida Séptnma número 32, entre 7 y 8, una cuadra tranvía Playa. Informes: Sr. Silva: FO-2149, Avenida Séptima número 88, entre 5 y 6, Buenavista.

VENDO: PEÑALVER 66, SALA, 5 cuartos, azotea, reconociendo moratoria. Negocio grande, de 2 a 5. Dueño en la misma, espera oferta. No menos de $1,700. Más informes: Empedrado 29. Sr. Díaz.

VENDO BARATISIMAS LUIS EStévez 9, 11 y 13, una cuadra del tranvía, jardín, portal, recibidor, sala tres cuartos, baño intercalado comedor y patio. Informan M-7780 oficina

$3.600 SE VENDE CASA ALQUILAda accesoria siete cuartos R $48.00 Sitios 136 informan Pedro Menéndez teléfono U-2695

FONOLLAR Y CIA. CONSTRUCCIOnes y reformas, adaptamos caserones a apartamentos; competimos cantidad, calidad y precios; ofrecemos modelos viviendas a $2.000 y $3.000; elegancia, solidez; parte pago: solares, fincas rústicas y urbanas. Telf. FO-2856. Lanuza y A., Almendares.

HABANA VENDO ESQUINA MOderna 3 plantas, próxima Calzada, compuesta de 2 establecimientos y 5 casas renta $210. Precio $23.000. Informes J. P. Quintana e hijo, Chacón 23 M-8182

REPARTO MIRAMAR: QUINTA AVEnida, vendo casa moderna, una planta. Mide 20 por 50: 4 cuartos, sala, comedor, cocina y demás comodidades. Precio: $12,000. Informes, Chacón 23: M-8182.

CORREA E HIJOS EXPERTOS ALbañiles y Estucadores. Se retoca y brillan. Escayola. Buenas referencias Dragones Nro. 23 Telf. A-8228. Para infomes de 7 a 12 a.m.

$4,000: REYES NUMERO 397, ENtre Luz y Pocito: portal, sala, recibidor, 3 cuartos, comedor, baño intercalado, servicio criados, decorada. Está desocupada, cielo raso. Su dueño: Martínez y Prieto, O-Reilly 23: A-6951 e I-3456.

CASAS PARA RENTA

Casita cerca de Monte

Sala, 3 cuartos, baño, cocina, de azotea. Precio: $2,300; en el Cerro, una, en $1,500; en Santos Suárez: $1,500. Obrapía 33, Andrés Pérez y café «Internacional», Monte y Zulueta, de 3 a 5.

San Ignacio, 570 varas, monolítico, buena para almacén, en $12,000, casi esquina a Merced. Obrapía 33, Bolsa, Andrés Pérez y café «Internacional», Monte y Zulueta, de 3 a 5.

Vedado: edificio que renta $200.00 terreno fabricado, 712 metros. Precio: $18,500. Obrapía 33, Bolsa. Andrés Pérez y café «Internacional», Monte y Zulueta, de 3 a 5.

En Sitios y Belascoaín, casa de 2 plantas: sala, saleta, 5 cuartos. Cada planta renta $90.00. Precio: $8,000. Obrapía 33, Bolsa y café «Internacional», Monte y Zulueta, de 3 a 5.

Esquina con bodega y carnicería, moderna, renta $70.00. Precio: $7,500; casa de 2 plantas, cerca del Muelle, rentando $94.00. Precio: $8,000. Obrapía 33, Andrés Pérez y café «Internacional», Monte y Zulueta, de 3 a 5.

Esquina con bodega y 4 casas, rentan $110.00, puede rentar hoy $140.00. Precio: $5,000 y reconocer hipoteca al 5 por ciento, de $10,000. Obrapía 33, Andrés Pérez y café «Internacional», Monte y Zulueta, de 3 a 5.

Tres casas para renta, de dos plantas. Esperanza: $5,500; Aguila, renta $55.00: $6,000; Aguila, 3 plantas: $14,000. Obrapía 33, Bolsa. Andrés Pérez y café «Internacional», Monte y Zulueta, de 3 a 5.

En Calzada, media manzana de terreno y parte fabricado, rentando 200 pesos, con 3,000 metros, bueno para nave, pasaje o garage, cerca de Tejas. Precio: $20,000. Obrapía 33, Bolsa, Andrés Pérez, y café «Internacional», Monte y Zulueta, de 3 a 5. No atiendo a los curiosos.

SE VENDEN DOS CASAS, JUNTAS O separadas, en Calzada de Columbia casi esquina a 8 u Orfila, con jardín al frente, portal, sala, dos cuartos, baño intercalado en colores, comedor, patio y traspatio, y además, 500 metros al fondo. Se vende todo, junto o separado. Informes: Telf. F-6975.

GRAN ESQUINA Se vende: Avenida de Ayestarán y Lugareño. Mide 26 por 30, a una cuadra de Carlos III, esquina de la brisa, propia para toda clase de industria, comercio o casa de apartamentos. Precio de ocasión. Informes: López. Telf. M-4723.

REPARTO LA SIERRA Vendo lujoso chalet sin estrenar, esquina sombra, estilo Colonial, todo citarón: jardín, portal, sala, comedor, 3 amplios dormitorios, lujoso baño, pantry y cocina, patio estilo sevillano, garage y cuarto alto, carpintería de cedro. Admito traigan ingenieros. Para verlo todas horas: calle 9 y 12, reparto Almendares, oficina Sr. Alpendre: FO-2542

VENTAS

48 CASAS

NO COMPRE, FABRIQUE. AVENIDA Columbia entre Consulado y Godínez, frente al tranvía. Unicamente Valdés I-6235 por $1.700 fabrica casa de 3 cuartos, baño, portal, sala, recibidor y comedor. Hace dos por 2.300 pesos. Está abierta todo el día; fabrique una igual con la rentas y resto a $30 al mes.

BOLETIN DEL DIA

PEDRO DE LA CUESTA INVERSIONES A-8697

CONCORDIA ENTRE GALIANO Y AGUILA Tres plantas independientes, moderna. Cada planta se compone: sala, recibidor, hall, cuatro habitaciones, baño intercalado, comedor al fondo, cocina, pantry, cuarto y servicio criados y patio. Precio: $30,000. Pedro de la Cuesta: A-8697 y FO-2419.

VEDADO 23 ESQUINA A. Residencia de 3 plantas, moderna. Compuesta de jardín, portal alrededor recibidor, hall, sala, comedor, vestíbulo, baño completo, garage para 2 máquinas, cuartos criados y chofer. Segunda y tercera plantas: 6 grandes habitaciones, recibidor, sala de recibo, cuatro baños completos en colores, terrazas, etc. Puede dejar parte en hipoteca. Precio $37.000. Pedro de la Cuesta: A-8697 y FO-2419.

REPARTO ALMENDARES 14 Y D., ESQUINA La residencia modelo del reparto. Chalet estilo americano, completamente nuevo. Compuesto de jardín, portal, sala, livingroom, comedor, cocina espléndida, cuarto criado, servicios, garage y patio. En los altos: escalera de mármol blanco y negro, recibidor, 3 habitaciones, 2 baños, terraza, etc. Pedro de la Cuesta: A-8697 y FO-2419

REPARTO ALMENDARES C. ENTRE 14 Y 16 Espaciosa casa, compuesta de jardín, portal, sala, recibidor, gran hall, 3 habitaciones, baño intercalado, comedor al fondo, cocina, cuarto y servicio de criado, garage, patio y traspatio. Precio: $7,500. Pedro de la Cuesta: A-8697 y FO-2419.

LA SIERRA 12 Y C., ESQUINA Precioso chalet, fabricado por Max Borges, acera sombra. Compuesto de jardín, alrededor, portal, vestíbulo, sala, comedor, servicio de familia, cuarto con baño completo, cocina, pantry, cuarto criado y de chofer, terraza y garage. En los altos: terraza, 3 habitaciones, baño intercalado, cuarto de vestir. Puede dejar si quiere: $3,000 de hipoteca moratoriada, con intereses al día. Cómprela con $6,000. Pedro de la Cuesta: A-8697 y FO-2419.

AMPL. DE ALMENDARES AVE. PRIMERA ENTRE 9 Y 10 Residencia compuesta de jardín, portal, sala, hall, 4 habitaciones, baño intercalado, comedor al fondo, cocina, patio y traspatio. Mide 15 por 47. Precio: $7.000, con facilidades. Pedro de la Cuesta: A-8697 y FO-2419.

AMPL. DE ALMENDARES AVE. CUARTA ENTRE 11 Y 12 Residencia compuesta de jardín, portal, sala, hall, 3 cuartos, baño intercalado, comedor al fondo, pantry, cocina, terraza, cuarto y servicio de criados cuarto de desahogo, traspatio, garage. En los altos: 2 habitaciones de familia. Puede reconocer hipoteca de $6,000, que puede moratoriarse y $4,000 en efectivo. Pedro de la Cuesta: A-8697 y FO-2419.

AMPL. DE ALMENDARES AVE. 9 ENTRE 12 Y 13 Precioso modelo, completamente moderna. Compuesta de jardín, portal, sala, comedor, biblioteca, 3 cuartos, baño intercalado, cuarto y servicio de criado, cocina, terraza, garage y gran traspatio. Precio: $6,750. Pedro de la Cuesta: A-8697 y FO-2419.

AMPL. DE ALMENDARES SEPTIMA AVE. ENTRE 11 y 12 Residencia fabricada por Cristóbal Díaz. Compuesta de jardín, portal, sala, comedor, 3 habitaciones, baño intercalado, cocina, pantry, terraza, traspatio con frutales, dos cuartos de criados con servicios, lavadero, garage al fondo. Mide 12 por 47. Precio: $6,000. También se permuta por casa en La Habana. Doy o recibo la diferencia. Pedro de la Cuesta: A-8697 y FO-2419.

CERCA HOTEL ALMENDARES $2,800 Techos monolíticos. Compuesto de jardín, portal, sala, hall, 3 habitaciones, baño intercalado completo, comedor al fondo, cocina, traspatio y garage al frente. Renta: $25 00. Para verla. Pedro de la Cuesta: A-8697 y FO-2419.

REDENCION $2,600 Calle Rosa número 133, esquina a Villalón. Está desocupada. Se compone de portal, sala, saleta, comedor, 4 habitaciones grandes, cocina, baño y patio. Vaya a verla. Pedro de la Cuesta: A-8697 y FO-2419.

OBRAPIA NUM. 36 DEPARTAMENTO No. 1

$800.00 CONTADO Y $490.00 A pagar doce pesos mensuales. Vendo amplia y cómoda casa en Santa Amalia, con 750 varas. Verse todo el día, con sereno del parque Santa Amalia.

PARA RENTA: VENDO UNA CAsa, calle San José de Belascoaín a Galiano, dos plantas rentando $250.00, con una superficie de 300 metros. Precio: $17,000. Informes: Chacón 23: M-8182.

VENDO ALMENDARES REGIA CAsa esquina sin estrenar en la gran avenida 12 grandes comodidades otras dos en la ampliación, bien situadas, Precios situación. Rodríguez Telf. FO-2212

SE VENDE AMPLISIMA CASA, 5 cuartos, sala, saleta, comedor, baño intercalado, portal, patio traspatio 7x50, en Santa Irene 69. Informan A-5-2352

SAMA Nro. 25 MARIANAO Se vende en 10.000 dólares esta amplia casa, propia para escuela club, industria o familia numerosa. Y el terreno contiguo de 2.500 metros, en 6.000 dólares. Informes: Sola y Godoy. Habana 91, altos. M-2943

VENDO MIRAMAR 12 ENTRE TERcera y Quinta Avenida, regio chalet, sala, cuatro cuartos, dos baños de lujo hermoso comedor, terraza, tres cuartos de criados, garage. Véalo a todas horas. FO-2247.

VENDO MEJOR LUGAR PLAYA SANta Fé, casa moderna, esquina, portal, terraza, sala, hall, 3 cuartos, comedor, baño completo, cocina, calentador, patio: $1.900 Informan Primera Nro. 181

VENTAS

48 CASAS

¡¡ATENCION!! POR LIQUIDAciones de herencia, se venden cuatro casas: Cuba, gran punto: 4,500 pesos; Esperanza, 2 plantas: $6,800, renta $65.00; otra, Campanario, 2 plantas, en $8,500, renta $80.00; otra, a media cuadra Esquina Tejas con 360 metros, fabricación moderna, renta $75.00, en $550.00. Informes: Sr. López, Sitios número 93. Telf. A-9786.

VEDADO: CALLE 10 PROXIMO A 23. Casa moderna, una planta: jardín, portal, sala, comedor, 3 cuartos, baño intercalado, cocina patio, techos monolíticos y construcción moderna. Precio: $5,500. Informes, Chacón 23: M-8182.

EN $3,500 CASH, VENDO REGIA CAsa moderna, casi terminada, con 1,000 metros terreno, en lo mejor de la Víbora. Suárez, hotel Manhattan: U-1057.

SE VENDE MAGNIFICA RESIDENcia en el Vedado, Calle E. 456, entre 19 y 21, el mejor lugar, estilo chalet, construcción moderna; grandes comodidades, dos plantas, siete habitaciones, patio, garages, árboles. Informan en la misma los dueños

VEDADO: CALLE 19, CASA MODERna, una planta: jardín, portal, sala, comedor, 3 cuartos, baño intercalado, cocina garage cuarto y servicio de criados pasillos laterales. Precio: $8,500. Informes, Chacón 23: M-8182.

VENDO CASA MADERA, PISOS MOsaicos, baño moderno de mampostería con cuatro piezas nuevas, cocina mampostería también, servicios criados, sala, saleta, dos cuartos, comedor, garage, árboles frutales con 800 metros cuadrados, Calzada de San Miguel, Informes: Sr. Salinas. Telf. M-1185.

SE VENDE BARATA UNA QUINTA en el Cerro, Dr. Arango Campanario 90 A6836 de 3 a 5. A todas horas I-5178 No corredores.

VENDO VEDADO RESIDENCIA DE esquina fraile, calle Línea de 26.50 por 56.50 jardín, portal, 6 cuartos, grandes, 4 cuartos chicos, sala, comedor 36.100.00. Fonts, U-1393

OPORTUNIDAD VENDO URGENTEmente bungalow por $950. Costó $4.000, es ganga, pero necesito dinero el lunes; después no vendo. Informa: Enrique, M-2686 de 9 a 12 a.m.

VENDO CASA $1.000 CERCADA, 600 varas. Otra gana $100, $7.500. Moderno edificio 5 pisos, $35.00. Otra. $5.000, costó $20.000. Informes: Arrojo. Belascoaín 50 y Zanja.

VENDO CHALET UNA PLANTA REparto Miramar, lujoso, monolítico; calle 8 entre 5ta. y 7ma. Avenidas. $3.500 contado más $4.000 con facilidades. Dueño lo vive e informa. Teléfono FO-2189.

VENDO CASITA REPARTO ALmendares 3a entre 12 y 14 letra E $2.600.00 renta el 9 por ciento libre anual. Trato directo, no corredores. Véame en la misma a cualquier hora.

SE VENDE: MARQUES GONZALEZ, Nro. 105, entre Figuras y Benjumeda, preciosa casa, construcción de primera, de gran lujo; sala, saleta corrida, cuatro cuartos, baño intercalado en colores, servicio de criados, cocina para gas y carbón, calentador etc. $6.500. 130 metros cuadrados de superficie. Informa su propietario: Francisco Torres, Aguiar Nro. 65, Teléfono A-7830. Pueden ver la casa de 8 a 11 a.m. y de 1 y media a 5 p.m.

EN LO MEJOR DE LA SIERRA, CAlle Seis entre Once y Trece; vendo chalet moderno de dos plantas, con techos monolíticos. Bajos: jardín, portal, living room, vestíbulo, comedor, pantry, terraza y patio al fondo, garage, cuarto de criados, servicios. Altos: tres cuartos con closets, baño de lujo, terraza al frente y fondo. Pasan los ómnibus. El tranvía a cuadra y media. Renta $60. Precio $9.500. Se dan facilidades. FO-1668. M-3626.

POR TENER QUE EMBARCAR URGE VENTA DE LA MEJOR CASA DE ESQUINA FRAILE, EN LO MAS BELLO DE Almendares, con facilidades de pago. Calle 14 esquina D, se vende esta moderna casa moderna casa esquina de fraile, fabricada en terreno amplio de 512 metros; consta de jardín frente y costados, portal, gabinete, sala, 5 cuartos (cuarto alto) con su servicio, garage, espacioso comedor al fondo; gran hall al centro, servicio de criados, patio lateral y traspatio, en $10.750. Pueden dejarse $4.000 en hipoteca al 8%. Informes directos al comprador: Victoriano Alvarez, en la misma esquina de 14 y D. FO-3786.

CASAS Y SOLARES, REGALADOS Por tener que embarcar rápidamente, doy en la tercera de su valor, casa de esquina, en lo mejor de Santos Suárez, dos plantas. Costó: $18,000, $6,750. Casa moderna, en Los Pinos, en $1,950. Dos solares cerca de Concha (Luyanó), 16 por 59, en $925.00. Una casa en Calzada Jesús del Monte, que vale $12,000, en $4,950. Tomo un auto en pago. Dueña: Goicuría y Norte: I-3706.

MARIANAO Dos cuadras del Hipódromo. Gran residencia: jardín, portal, garage, sala, hall, comedor, cuatro cuartos, dos baños intercalado, gran terraza, monolítica. En los sótanos: igual. Más un solar lindando, de esquina, con arboleda: $7,500. Lluria, Metropolitana número 213.

SE VENDE LA PRECIOSA CASA DE San Lázaro Nro. 76, entre Vista Alegre y Carmen, a una cuadra de la Calzada de la Víbora, construcción de primero, de gran lujo, compuesa de portal, sala, saleta corrida, cuatro cuartos, saleta de comer al fondo, cocina, servicio de criados, baño intercalado de gran lujo: $6.500; 222 metros cuadrados de superficie informa su propietario: Francisco Torres, Aguiar 65. Teléf. A-7830. Pueden verla la casa de 8 a 11 a.m. y de 1 y media a 5 p. m.

CASA SIN ESTRENAR SE VENDE barata, portal, sala, tres cuartos, comedor, cocina, lujoso baño, garage, cuarto alto servicio criados. Véala, calle 11 entre 8 y 9 Ave. Ampliación Almendares. Informes en la misma.

EN VARADERO. CONSTRUYE AMplía y arregla toda clase de casas y chalets. Se dan informes y garantías. José Gardell Garrigó. Avenida 1a No. 27. Cárdenas.

49 SOLARES

A LA TERCERA PARTE DE SU VAlor se vende solar en los Pinos luz y agua, y aceras, frente al parque mide 13x46 Informan F-4554

SE VENDEN SOLARES REPARTO Kohly, Alturas, primer reparto salida Puente Almendares. Parcelas chicas y grandes. Facilidades de pago. También en el Vedado, las esquinas 27 y 28, 25 y 28 a media cuadra calle 23. Esquina de Paseo y Calzada. Trato directo únicamente con dueño no hay intermediarios. Manzana Gómez Nro. 264 teléfono M-2325.

VENDO NAVE Y TERRENO EN 25 entre 24 y 26, Vedado, próxima a 23, a $6.00 vara contando Nave. Manzana de Gómez Nro. 264.

VENDO EN LA CORONELA, LOTES desde 7,000 hasta 18,000 metros. Precio: a $0.80 vara. Informes: Chacón 23: M-8182.

ALTURAS DE ALMENDARES; VENdo solar de 16 por 47, calle Almendares próximo a la Avenida de La Paz. Precio: a $3.50. Informes: Chacón 23: M-8182.

AMPLIACION DE ALMENDARES Vendo solar, Avenida 9, entre 9 y 10, 14 por 47, a $1.80; otro, calle 12, entre Avenidas 9 y 10. Mide 12 por 56, a $3.00. Informan: Chacón 23: M-8182

VENDO SOLAR: REPARTO MENDOza, Palatino 294 varas, 10 frente, 29 fondo, acera sombra y brisa. Segunda entre Albear y Fomento: $750.00 contado. Reina 22, altos, Iglesias.

VENTAS

49 SOLARES

ALMENDARES SOLARES Y PARCELAS DE TODAS LAS MEDIDAS

12 por 22, en $636.00, la parcela de 264 varas.
22 por 21, esquina, en $1,250 la parcela de 462 varas.
12 por 35, en $1,150, la parcela de 420 varas.
10 por 45, en $1,000 la parcela de 457 varas.
45 por 32, esquina: $3,250 la parcela de 1,470 varas.
22 por 45, esquina: $2,250 la parcela de 1,014 varas.
Informes directos al comprador: FO-3786, Alvarez.

COJIMAR Solares desde 20 centavos el metro cuadrado, en adelante. Manuel Costa, Metropolitana 213. Telf. M-7078.

REGALO DOS SOLARES JUNTO AL Sanatorio La Esperanza Avenida Nápoles Fajardo y Cisneros, 15 por 45 metros y Av. Nápoles Fajardo y Heredia 13x30. Nuevo ingreso al Sanatorio. Su valor real es de $1.50. Los doy a 70 cts. juntos. Planos de la Ave. detalles etc. FO-1255 y M-1322

ALTURAS DE ALMENDARES Se vende un solar en la Avenida del Río número 12, entre Avenida de La Paz y 14. Informan en el mismo, por la mañana.

VENDO CINCO SOLARES: VIBORA de 10 por 40, a $1,100, cada uno varios solares, Vedado y Almendares. Verdaderas gangas. Varona, Aguiar 42: M-6867.

SIN TENER QUE PAGAR COMISION $2.00 vara, Almendares, solar 10 por 47, calle asfaltada, a una cuadra ómnibus Ruta 30. Precio único. Telf. FO-2959. Trato directo.

EN GUINES: SE VENDE EN EL reparto del Vedado, un lote de terreno con 350 varas, a sesenta y cinco centavos la vara, casi regalado. Informes: F-7170.

REPARTO MIRAMAR Vendemos parcelas a precio módico, en las entradas del reparto. **MENDOZA Y CIA.** OBISPO, 63

JESUS DEL MONTE, VENDO SOlar esquina $5 a la brisa, Avenida General Lee y Cortina, 556 varas, fabricado, asfalto, alumbrado, guaguas y tranvías a dos cuadras. Telf. U-1869, Vapor esquina a Hornos.

VEDADO: VENDO SOLAR PROXIMO a Línea, 13.66 por 50. Precio: a $10.00 metro. Informes: Chacón 23: M-8182.

VENDO Preciosa esquina 13x22 varas a $3.50 vea preciosas parcelas a $600. Oficina señor Alpendre, Calle 9 y 12 Reparto Almendares FO-2542.

REPARTO NICANOR DEL CAMPO vendo el mejor solar sombra llano, la mejor cuadra próximo tranvía, ómnibus 15x40 varas $4.50. Dueño: Abel Rodríguez 9 y 10 FO-2212

SOLAR CALZADA JESUS DEL MONte, más de mil metros sombra, pegado Agua Dulce, Nro. 180 propio fabricar casas renta. Inversió segura, parte hipoteca, San Miguel 116. Informan.

AVENIDA CONSULADO ENTRE CALzada de Columbia y Avenida de Columbia, fabrica Valdés a $22; 4 solares de 8x32.50 a $5.50 3 y uno de esquina de 12.50 por 40, en $850. Telf. I-6235

PARCELA DE ESQUINA VELAZquez y Rosa Enríquez 182 vs., $450 calle asfaltada a una cuadra de Concha. Clavel entre Infanta y Pajarito, 60 cs., $450. Otra de 100 vts. $700. F-4232. M-2567.

GANGA: SOLAR 34 VARAS FRENte por 36 de fondo. Vista Alegre entre San Anastasio 1 Lawton. Se puede parcelar: M-2863 y F-3131.

VEA ESTAS GANGAS. — AMPLIAción Almendares. Parcela 12x34 en $900; otra 11.50x45, en $875; solares completos de sombra 12x46 a $2.00 vara. Almendares: solar 10x47 todo cercado de mampostería inmediato a ómnibus $2.50 vara. Varios más en Alturas de Almendares. Informa su dueño, Ramón Rodríguez Teléfono: M-6922

VENDO EN LA VIBORA 2 PARCElas bien situadas inmediatas a ómnibus de 14x25, medida ideal. Precio único: .75 vara. Informa Ramón Rodríguez Telf. M-6922

VENDO MIRAMAR SOLAR ESQUIna 29 por 30 varas parte alta medida ideal nada mejor situado Séptima Avenida esquina a 26 precio situación directamente dueño. Rodríguez FO-2212

SE VENDE 5.470 VARAS DE TERREno en Avenida Antonio San Miguel, entre Goicuría y Mayía Rodríguez frente a la Quinta de Hornedo. Informa Antonio Suárez de los Reyes, I-7094.

HABANA. — MALOJA A DOS CUAdras Carlos III y una Infanta, vendo varios lotes terreno frente a tres calles más de 3.000 metros próximo a línea ferrocarril. Guillermo del Monte, Habana No. 84, M-2474

MIRAMAR Calle 12 entre Quinta y Séptima: $4.10 vara; solar completo de centro, 23 varas de frente por 52 varas de fondo. Total: 1251 varas. Olózaga, 8 y Tercera Avenida, reparto Miramar: FO-3752.

AMPLIACION DE ALMENDARES; SE vende parcela 10 por 35, con una casa y servicios sanitarios al fondo. Renta: $10.00. Precio: $1,250. Informes: M-2690, 11 a 4, Cuba 44, bajos.

SE VENDE LA MEJOR ESQUINA de fraile del Vedado 23 esquina a Baños, 22.60 metros por la calle 23 y 36 metros por la calle Baños, con un total de 815 metros cuadrados. Tiene la cloaca a 2.50 metros de profundidad, circunstancia que permite sótanos para garage, cuartos de criados y demás servicios. Informa su propietario: Francisco Torres, Aguiar 65. Telf. A-7830

VENDO SOLARES, SANTOS SUArez: Mayía Rodríguez y Carmen, la medida que desee, a la brisa, entre lujosas residencias. Véalos, o cambio por casas dando vuelto: I-3055.

OPORTUNIDAD Todavía es el momento de comprar antes de que sigan subiendo de precio, solares en la mejor parte de la ciudad, por ser la más alta, saludable bonita y de más porvenir, es decir, en los Repartos Kohly, tanto del Vedado como de Marianao, en ambas márgenes del río Almendares. Informan: FO-1513, FO-2503 y M-9941

TERRENO EN PEDROSO, CALLE asfaltada, acera, alcantarillado y agua, a cuadra y media de Infanta, con 3.000 varas y frente a tres calles. Se vende todo o parte. Teléf. U-1710.

50 FINCAS RUSTICAS

FINCA EN CARRETERA 2.1|8 CAballerías, terreno la magnífica vivienda, envase cata tabaco, otras viviendas gran regadío, muchos frutales. Dueño Cienfuegos 52.

SE VENDE FINCA UNA CABALLEría una hora Habana frente carretera asfaltada, casas, mucha arboleda producción, siembras, terreno llano colorado, equipada regadío, $4.200. Facilidades. Sr. Alfonso M-9792

VENTAS

50 FINCAS RUSTICAS

VENDO PRECIOSO CUARTO CAOba 3 cuerpos, completo se da muy barato, living-room con 4 butacones, comedor renacimiento completo, recibidorh arte moderno, lámparas, adornos cortinas, neveras, radio. Prado 27, altos.

FINCAS: VENDO VARIAS EN PROvincia Habana, desde una caballería en adelante. También varias fincas ganaderas en Camagüey y Santa Clara, a precios de situación. Varona: M-6867. Aguiar 42.

VENDO MI NEGOCIO EN FINCA, dos caballeras 5 ks. Habana C. Central, muchas siembras palmas, poca renta, bastante buena casa, vacas, bueyes, novillas, buena cría de gallinas, buenos aperos de labranza en general, carreta, yugos etc. Informes R. Fernández después de las 12. Rodríguez 366. Luyanó.

FINCA EN $850.00 Con hermoso frente a carretera Habana-Batabanó. Lote de 23,000 metros, llano, a nivel con la carretera, a 30 minutos de la Víbora. Casa encargado. Excelente para finca recreo. Informan: Calle 27 número 661, Vedado.

SE ALQUILA O VENDE FINQUITA de recreo, casa mampostería toda clase de comodidades. Finca Rosario, casa Villa Pilar, Lucero. Sr. Vega. 50

VENDO CEIBA DEL AGUA FRENTE carretera, dos caballerías, fabricadas; arboleda frutales, palmar, cocal, pozo, $9.000; facilidades. Acepto cambiando, casa menos valor. Juan Miguel Fernández. Vereda Nueva.

CARRETERA CENTRAL: VENDO finca 3 cuartos caballería, tierra primera de primera, con casa de campo, madera y guano, gran pozo, muchos frutales. Precio: $4,000. Informes: Chacón 23: M-8182.

SE VENDE UNA FINCA CON RAMAL de carretera tienda mixta, colegio(un gran salón de baile, varias casas buen batey toda cercada, trasiego, completo, moderno, 4 pozos, regadío con motores, 5 caballerías, toda de cultivo $20.000. mitad contado su dueño: I-3723

VENDO UNA O DOS CABALLERIAS, carretera San Antonio de los Baños a Vereda, cómodo chalet caballos, vacas, toros, gallinas, muchos frutales; propia para recreo. Informan FO-2247

VENDO CARRETERA CAIMITO UNA caballería llana, colorada, amueblada, garage, casa partidario, pozo turbina, regadío, palmar, arboleda, bueyes, caballos, crías $8.500, facilidades. Cano, Obrapía 46

CAIMITO DE GUAYABAL. VENDO barata linda finquita rústica con 300 metros de frente a la carretera, buena tierra colorada, árboles frutales, palmas y toda cercada de piedra. Informes Guillermo del Monte, Habana 84, M-2474

ARROYO ARENAS; JUNTO A LA Ermita, se venden finquitas varios tamaños, todas frente a carretera, cómodas comunicaciones. Precios bajos y facilidades pago. Vea planos. Guillermo del Monte, Habana 84, M-2474.

VENDO PROXIMO VEREDA, DOS caballerías, terreno llano, fabricado, arboleda frutales, platanal, pozo, cercada, siembras, reses, cerdos, aves. $2.800. Facilidades. Juan Miguel Fernández. Vereda Nueva.

MUY BARATA Finquita recreo, carretera, casa mampostería, 4 cuartos, magnífico baño, garage, muchos frutales, buen pozo, buena tierra. Urge su venta, 4 número 555, altos, Vedado, inmediato a 23.

ESTABLECIMIENTOS

VENDO CASA HUESPEDES AMUEblada buena cocina $1,200, bodega cantinera surtida con $700, café Lechería moderno en $600; arriendo vidriera tabacos barra Teniente Rey y Villegas Vidriera café Alfredo

ESTACION DE GASOLINA Y ACCEsorios buena venta, punto magnífico. Se vende si es posible, con facilidades de pago. Urge la operación por tener otro negocio. Informes Telf. M-4407

VENDESE LECHERIA Y FONDA con vidriera de tabacos y billetes Infanta y Cádiz, tiene 22 abonados venta contado $20, muy barata por no poderla atender. Informan M-6543, Martínez.

CARNICERIA; SE VENDE EN REAL Nro. 1, Marianao. Oportunidad para establecerse con poco dinero. Informes (Cerro y Churruca) Botica.

SE VENDE CAFE LECHERIA POR no poderlo atender, paga poco alquiler con vivienda informan en el mismo Aguila 116

VENDO LECHERIA MODERNA, 300 pesos contrato, resto de $1,000 plazos cómodos. Se exigen personas competentes. Ocasión única de negocio. Cuenya, café «Independencia», Belascoaín y Reina.

VENDO BODEGA SOLA EN ESquina mucha barriada, poco alquiler. Informes: calle 23 No. 752, esquina a C. Vedado.

POR RAPIDO EMBARQUE SE VENde casa de pensión bajo precio. También un juego de mimbre y nevera eléctrica nuevos U-3342

NEGOCIO: SE VENDE UN TALLER de confecciones, con o sin existencias, o se cede el local con sus armatostes. Lugar céntrico y poco alquiler. Informan: Compostela 113.

BARBERIA BIEN MONTADA, VENdo o arriendo, calle de Salud casi esquina a Belascoaín. Informes en la ferretería «La Inglesa». Telf. A-9877.

VENDO LECHERIA MODERNA: 300 pesos, contrato de, resto de $1,000 plazos cómodos. Se exige persona competente. Ocasión única de negocio. Cuneya, café «Independencia», Belascoaín y Reina.

BODEGUITA: SOCIO CON $200.00; lechería, sitio comercial, esquina: $1,600; vidriera, la mejor de esta capital: $1,500; bodega Calzada, cantinera: $2,000; fonda: $250.00. Cuenya: Reina y Belascoaín, café «Independencia».

SE VENDE UNA CASA DE COMIDAS amueblada de todo, poco alquiler. No intervenir corredores. Para informaciones llame: Telf. XO-1517. Ramón Sánchez, Pepe Antonio Nro. 11 y medio altos, Guanabacoa.

VENDO LECHERIA MODERNA: 300 pesos, contado, resto de $1.000 plazos cómodos. Se exige persona competente. Ocasión única de negocio. Cuenya, café «Independencia», Belascoaín y Reina.

VENDO CAFES, BARRAS, LECHErías, vidrieras tabacos, bodegas panaderías, tiendas víveres finos, tiendas mixtas, tiendas ropas, boticas, garages, cines, fondas, peleterías, hoteles, casas huéspedes, carnicerías, casas de empeño y mueblerías. Fuentes de soda, fábricas conservas, cabarets, barberías, tintorerías, vidrieras, dulces, negocios desde $250 a $39,000. Arriendo hotel, fábrica embutido, cafés, facilito dinero para negocios. Recibo créditos en pago. Doy vuelto. Prado y Dragones, café, teléfono M-4739 Yáñez.

APROVECHE UNICA OPORTUNIdad hacerse casa venta café, guarapo, vidriera cigarros y dulces; la regalo deja 40 pesos mensuales con 2 meses abierta. Véala Zanja 17

ALQUILO O VENDO VENTA DE GAsolina. H y 23 Vedado.

SE VENDE CASA HUESPEDES PEqueña con abonados al comedor; cantinas a domicilio. Informes en Obrapía 88, altos, entre Vililegas y Bernaza.

VENDO GARAGE POR NO PODERlo atender, guarda cuarenta máquinas $350.00 entrando en esa cantidad $165.00 en fondo. Amistad 136 Zaguán izquierda de 8 a 12 y de 3 a 6.

CARNICERIA HABANA VIEJA, VENdo por no poderla atender. Venta diaria, de media a tres cuartos de res, poca renta. Se da barata. Informan: Muralla 7, altos, apartamento núm. 1.

VAIAS CASAS PARA INQUILINAto que pagan y cobran $500. $8.50 $160, $4.15: $150, $3.23; $95, $1.68, tienen buen contrato y lugares. Informes Salud y San Nicolás. Fuente de Soda, Manolo.

VENTAS

52 BOVEDAS Y PANTEONES

VENDO UNA BOVEDA TAPA MARmol 10 centímetros, zona de monumentos, cerca de los Estudiantes. Telf. M-6186 Aurora Hernández.

EN $120.00, MI BOVEDA NUEVA; y mi panteón familiar, en cualquier precio. Está muy próximo a la entrada. Tengo gran necesidad de venderlo. Apreveche esta oportunidad. Ramón Grillo, portales del Necrocomio, o calle 23 número 1160, Vedado. Telf. F-6010.

BOVEDA, ORILLA CALLE, TODA forrada de mármol, con su banco, tapas 0.10 grueso: $180.00; panteón dos bóvedas, orilla calle, frente de mármol, marco y contramarco mármol y tapas 0.08 de grueso, en $330.00. Félix Rodríguez, 12 número 659, Vedado: F-6258.

BOVEDAS Y PANTEONES A PLAzos, contado, osarios, traslados de restos. Rogelio Suárez, jardín Hortensia, junto al Cementerio de 8 a 11 y de 3 a 7, teléfono F-2382

53 AUTOMOVILES - ACCESORIOS

GANGA INCREIBLE. —VENDEMOS camión Internacional 1936 de 1 y media toneladas con magnífica carrocería cerrada baranda sobre el techo y 4 gomas nuevas propio para lechería o venta en el campo. Precio $700 contado. Informan Telf. X-1430

VENDO FORD SEDAN 1936 EN MUY buen estado de todo. Amplias facilidades, Alvarez, calle 25 Nro. 7 casi esquina a Marina, al costado del Edificio Carrero.

OPORTUNIDAD UNICA Dodge Brothers Sedan 4 puertas de lujo con radio 1937, sólo 2900 millas, Amplias facilidades. Alvarez 25 No. 7, casi esquina a Marina costado edificio Carreño.

SE VENDE CHEVROLET SEDAN 4 puertas 1934, con doble goma repuesto y en condiciones. Facilidades amploias. Alvare calle 25 Nro. 7, casi esquina a Marina, costado Edificio Carreño.

FORD SEDAN 4 PUERTAS 1934, DE los mejores, gomas nuevas, pintura nueva, motor garantizado. Alvarez, calle 25 Nro. 7 casi esquina a Marina, costado Edificio Carreño.

CUÑA FORD, 1931, CERRADA, CON gomas nuevas y perfecto de mecánica. Propio para cobrador. Muy barato. Alvarez, 25 No. 7, casi esquina a Marina, costado Edificio Carreño.

CHEVROLET SEDAN 1930 GOMAS nuevas y motor en condiciones. Lo doy regalado. Véalo antes que lo lleven. Alvarez, 25 Nro. 7 casi esquina a Marina, costado Edificio Carreño.

SE VENDE FORD 1937 4 PUERTAS, baúl, vestidura de paño, completamente nuevo, verlo en K y 21, García Tuñón. Informes: M-8568

BUICK DEL 30, 5 PASAJEROS GOmas nuevas, buen estado, se da barato por tener otro carro. Véase garage Patria, Zanja 76.

SE VENDE AUTOMOVIL WILLYS Sedan 4 P. de paquete por tener que embarcar en seguida, Neptuno 168

EN $110.00, UNICO PRECIO, AL PRImero que llegue se le regala Packard 6, turismo, 7 pasajeros, buenas condiciones pintura y mecánica. Está trabajando. Verlo en Estévez 18, horas de oficinas, fábrica de piña «Caribe».

SEDAN DE 1937 DE LUJO CON PIEL casi nuevo y precio muy rebajado, con toda garantía. Se admite otro carro en cambio. Agencia Ford de Marianao

MAGNIFICO CAMION V-8, «FORD», chassis de 1935 reforzado y muelles auxiliares con doble gomas nuevas. Se vende barato y con facilidades. Agencia Ford de Marianao.

MAGNIFICO CONVERTIBLE: CUAtro puertas de 1935, está como nuevo; admitimos carro en cambio y facilidades para el pago. Agencia Ford de Marianao. FO-9220 y FO-9240.

CHEVROLET DE 1934, 4 PUERTAS, de rodillas, como nuevo de pintura, mecánica, vestidura y gomas; lo damos con poca entrada y muchas facilidades. Agencia Ford de Maianao. FO-9220 y FO-9240.

TRAYLER AERO-CAR, PARA 10 PAsajeros, costó $900, y está muy bueno. Propio para remolcarlo con un carro de paseo. Se vende en $100. Agencia Ford de Marianao.

POR NO NECESITARSE SE VENDE un sedan Ford 1935 en $290. Lo tengo en la Agencia Ford de Marianao, en pago de una cuenta. Véalo y lléveselo.

USTED TIENE UNA CUÑA, PERO ahora —por H o por B— porque se va a casar, o...porque le da la gana, quiere un carro de cinco asientos. Su cuña está magnífica, es moderna y es bonita y sin embargo tendrá que sacar un buen dinero para cambiarla por un carro nuevo de cinco asientos. En cambio, no dejará de haber quien tenga un sedan de 5 pasajeros y quiera tener una cuña para enamorar a una chiquita. El problema es igual y lo mismo puede ocurrir con tipos cupé, coach, turismo, sedan de siete asientos, etc. Para todos los casos Ulloa tiene solución. Con unos pocos pesos tal vez pueda cambiar su carro por otro flamante, como nuevo, del tipo que usted necesite. Pregunte el plan a J. Ulloa y Cía., Prado 3, Teléfono M-7951.

GANGA FORD SEDAN 4 PUERTAS 1934, gomas nuevas Goodyear, acabado ajustar, frenos, acumulador, bujías, alfombras nuevas; motor a prueba, pintura fábrica. $350 Véalo J No. 411, F-3959

SE VENDE UN PLYMOUTH DE LUjo del 37 con radio; se admite otro carro calle 3a entre 8 y 10 Reparto La Sierra.

OPORTUNIDAD Por embarcar, vendo cuña de Lux Plymouth, nueva, con facilidades. Informes: E. Argüelles: FO-7252.

FAMILIA POR AUSENTARSE VENde sus automóviles: Buick y Ford 1935 y 1936, enteramente nuevos, menos de la mitad de su valor. Línea 761, esquina a Dos, Vedado.

VENDO V-8 DEL 36, CUATRO PUERtas; azul. $550 contado; me embarco. Farmacia R. García. 23 esq. a I, Vedado.

STUDEBAKER 1937, DE CUATRO puertas, cuero, radio, reflector, farolitos guardafangos. Magnífico de mecánica, pintura sin un arañazo. Precio económico, con facilidades. J. Ulloa y Cía. Prado 3.

APROVECHE ESTUPENDO «FORD» de 1938, cuatro puertas, igual que nuevo. Modelo 60 muy económico. Pintura sin un arañazo Mecánica, gomas, etc., como de paquete. Verlo en la casa de los carros usados baratos. J. Ulloa y Cía., Prado 3. Teléf. M-7951.

COMPRAMOS AUTOMOVILES Y CAmiones de todos los años, prefiriendo modernos, pagándolos más que nadie. Operaciones rápidas, dinero al momento. «El Relámpago», Concha número 969, Luyanó.

GANGA: SE VENDE EN $275.00, UN Ford del 32, de cuatro puertas, con inmejorables condiciones y con un magnífico radio con doble bocinas. Para informes: San Lázaro 388-A., departamento 17. Telf. U-6293. Regina.

SE VENDE UN CAMION DE 2-1|2 Tons., casi nuevo, gomas de aire y un compresor de 1|2 H.P. Brunto. Ayestarán 15.

LIQUIDO: UN FORD 1936, DOS PUERtas; un Studebaker 1937, cuatro puertas; un Dodge 1938, 4,000 kilómetros, cuatro puertas. Williams, Zanja 96, entre M. González y Lucena: U-2891.

CHEVROLET DEL 37, DE CUATRO puertas. Muy barato y facilidades de pago. «El Relámpago», Concha 969. Aproveche esta oportunidad. Véalo hoy mismo.

CAMIONES CHEVROLET, FORD, GMC, y otras marcas, con carrocerías y en chasis, con gomas nuevas, reconstruídos. Son gangas. Facilidades de pago. «El Relámpago», Concha núm. 969.

SUSCRIBASE Y ANUNCIESE EN EL «DIARIO DE LA MARINA»

VENTAS

53 AUTOMOVILES - ACCESORIOS

CHRYSLER 1936, SEDAN SIETE asientos propio familia numerosa. Cuero, seis ruedas, radio, todo en flamante estado. Carro de aspecto lujoso pero económico en el mantenimiento. Precio muy reducido con facilidades. J. Ulloa y Cía., Prado 5.

CAMIONCITO FORD DEL 31, CON carrocería de reparto, propio para panadería, tintorería, etc. También tenemos de otras marcas. Ganga. Con facilidades. «El Relámpago», Concha núm. 969.

NO PAGUE MAS DE $100.00 POR UN buen automóvil: Chevrolet: $70.00; Marquette: $80.00; Graham Paige Sedán: $100.00; Buick: $80.00. Ganga: «El Relámpago», Concha núm. 969.

PARA LA TEMPORADA DE PLAYA tenemos el automóvil que busca: Sedán Ford y otras marcas. No pasan de $100.00, perfectos. «El Relámpago», Concha núm. 969.

SEDAN FORD 1934, POCO USADO. Necesitamos venderlo y se da barato. Se admite otro carro en cambio y fáciles pagos. San José 16, entre Aguila y Galiano.

AUTOMOVIL SEDAN FORD 1935, Soberbias condiciones, prácticamente nuevo, situación económica obliga a venderlo barato. Persona seria se dan facilidades. San José 16 entre Aguila y Galiano.

LINCOLN ZEPHYS 12 MODELO 1936 carro nuevo lo vendo por embarcar. Informan F-6589 Vedado. Puede verse de 9 a 4 p.m.

CEDO CONTRATO CHEVROLET 36 otro Studebaker 35, tengo cuña Buick 31, y $300 para hacer negocio por Ford, Chevrolet contado. Chevrolet 2 puertas, $350. Reina 24. M-4366 Braña.

CAMION FORD DE REPARTO DE 3|4 tons., del 32, de cuatro cilindros. En perfectas condiciones. Belascoaín 171. Teléfono U-2455.

MAQUINA SINGER OVILLO CENtral, 3 gavetas, vendo en $18. Otra 5 gavetas, $26. Otra mejor, $30. Cueto No. 361 entre Municipio y Arango, Luyanó.

LIQUIDAMOS DIFERENTES CAmiones Brockway de distintos tonelajes, con carrocería abierta y cerrada. Precios verdaderamente atractivos. Belascoaín 171. Teléfono U-2455.

APROVECHE ESTA GANGA — POR embarcar vendo en $550.00 al contado mi automóvil Ford tipo 85 Sedan 4 puertas modelo 1937, no admito rebaja ni corredores. Véalo Garage calle Cuba entre Amargura y Teniente Rey.

CAMION CHEVROLET SEDAN DEliver del 36 completamente nuevo. Verdadera ganga. Belascoaín 171. Teléfono U-2455.

GANGA DEL DIA: FORD 1936 BAUL cuatro puertas, garantía mecánica, como nuevo. Facilidades de pago. No compre camiones o automóviles sin visitar «Agencia Ford Luyanó. Concha 1002

AUTOMOVIL FORD DEL 29, CERRAdo, de cuatro puertas, ruedas de 16 pulgadas de V-8., pintura nueva, a toda prueba. Ganga: $180.00. Prado 31, bajos, entre Refugio y Genios.

VENDO PRECIOSO CUARTO CAOBA 3 cuerpos, modernísimo, muy barato, livisg-room, 4 butacones comedor Renacimiento completo, recibidor arte moderno, lámparas, adornos cortina, columnas mármol, radio. Prado 27, altos.

CHEVROLET 1936 Cuatro puertas, baúl como nuevo, tipo Standard. Sr. Moras. Telf. M-6505

OPORTUNIDAD: EN $33.00, SIN REbaja. Vale $500.00, Ford V-8 Tudor, pintura, vestidura y mecánica buenas condiciones. Carburador Nacional. Verlo: Cuba entre Obispo y O-Reilly, de 8 a 11 y de 2 a 5, barbería.

SE VENDE DE SOTO 1935: 5 GOmas nuevas y radio; buena pintura. $350. Mr. A. F. Burnell. Hotel «Lincoln».

VENDO DOS CARROS MUY BUEnos, Fords, cuatro puertas y dos puertas, por no necesitarse. Dejo parte a plazos. Telf. F-2139. Sr. Aldrey.

CUATRO PUERTAS DE 1935, SE vende. Está bueno de mecánica, vestidura y pintura. Si le interesa, llame: FO-7637. Sr. Gotay. Doy facilidades.

LIQUIDACION DE CARROS, DESDE 50.00, de todas marcas y tipos, caminando perfectamente bien y marcados. Agencia Ford de Marianao: FO-9220 y FO-9240.

FORD DE 1936, CUATRO PUERTAS de lujo, bueno de todo. Se admite carro en cambio y muchas facilidades. Agencia Ford de Marianao.

CARROCERIA DE GUAGUA, TIPO Pullman, de uso. Nos está estorbando y la damos por sesenta pesos. Verdadera oportunidad. Agencia Ford de Marianao.

CAMION CHEVROLET DEL 37, CON carrocería de volteo, de 3 y cuarto metros, gomas nuevas. Está igual que nuevo. Ganga, con facilidades de pago. «El Relámpago», Concha número 969.

OPORTUNIDAD: EN $300.00 SIN REbaja. Vale $500.00, Ford V-8 Tudor pintura, vestidura y mecánica buenas condiciones, Carburador Nacional. Verlo: Cuba entre Obispo y O-Reilly, de 8 a 11 y de 2 a 5 barbería.

SE TRASPASA EL CONTRATO DE compra de un Chevrolet del 34, en perfecto estado, con 6 ruedas, con sus gomas y maleta trasera, haciendo un gran descuento, poca entrada. Galiano 68, altos fotografía.

BUICK ABIERTO, MOTOR CHICO, en perfectas condiciones, seis ruedas, gomas nuevas, 6 capas. Casi regalado. Oquendo 72, entre Sitios y Peñalver, garage.

54 MAQUINARIAS

SE VENDE UNA GUILLOTINA DE 32 pulgadas en buenas condiciones está casi nueva, precio: $200. San José Nro. 5 Guanabacoa.

VENDEMOS MAQUINA ROTACION Hoe Nro. 6 (tamaño mediano) de doble revolución, completa, con rodillos y motor, sin usar $700. San Lázaro 84, bajos, esquina a Industria.

GANGA: VENDO SUAVIZADOR de agua Permutit, 3,220 galones en 5 horas, completo, con carga Zeolite genuino. También batidora dulcería, 10 y 60 litros; peladora de papas Sterling, molino de café, picadora de carne, rebanadora para lunch. «La Casa del Mueble», Compostela 56, entre Lamparilla y Obrapía: A-7743.

IMPRESORES: VENDO MAQUINA de imprimir, marca Gordon número 3, en buenas condiciones. Verla a todas horas: calle 13 número 1059, entre 12 y 14. Vedado.

BOMBA DEMING DE TRES MIL GAlones por hora, horizontal; caldera de 6 H. P. propia para Tintorería. Válvulas reductoras de vapor. Bombas Duplex de varios tamaños. Casa Maquinarias Concha 122 antiguo, 904 moderno.

VENDO PLANTA DE EXTRACCION de aceites vegetales higuereta (ricino), maní, etc. Completa con sus filtros, prensas en condiciones, como nueva, lista para trabajar. También tengo máquina de vapor horizontal de 50 H. P. con su regulador casi nueva. Caldera de vapor vertical completa garantizada de 25 H. P. Filtro prensa Shiver de 18 pulgadas por 18. Bomba Duplex de 5 pulgadas por 4, casi nueva. Concha 122 antiguo, 904 moderno.

SE VENDE UNA CALDERA DE VApor, pequeña, propia para tintorería para trabajar con leña o con gas. Belascoaín 171. Teléfono U-2455.

SE VENDE UN GENERADOR DE carburo para soldadura autógena, modelo grande, completo, con sus antorchas, verlo en Belascoaín 171. Teléfono U-2455.

M.E.C.D. 2016

VENTAS

54 MAQUINARIAS

BOMBAS NEPTUNO, UN SOLO disco rizado. Más económico y eficiente. La Casa de los Motores. Reparaciones. Egido 39: M-5244.

SE VENDE LA MAQUINARIA COMpleta de un elevador, marca «Otis», para levantar carga de hasta 250 libras, operado por medio de sogas. Puede verse en Zapata No. 9, entre Infanta y Basarrate.

VENDO PLANTAS DE HIELO YORK 1, 2, 3, 4, 8 y 30 toneladas; Molinos para cacao, maíz y sal Nordy de 6 mazas 24x9; bombas Triplex P. P. 450 galones por minuto; donques luples 1; 2; 3; 4; 5; 6 y 12 pulgadas; bomba vacío; máquina de vapor 10 y 100 H. P.; motor de petróleo 120 M. W. M. cepillo cuatro caras Fay, escoplo barrena y cadena, turbina 2, 3, 4, 5 y 6pulgadas. Manila Nro 314. I-5619

SE VENDE UNA MAQUINA, MOVIda a mano, para el trasiego de vinos y licores. Puede verse en Zapata número 9 entre Infanta y Basarrate.

VENDO PASADOR DE GUAYABA Y tres pailas de cobre, planta de eter, 3 centrífugas 18x30, winches eléctricos de vapor y de mano, comprensor de aire 4x4 y 6x6 Curtis, correas, poleas, diferenciales 2, 4, 6 y 10 toneladas motores eléctricos 10, 15, 35, 50 y 150 H. P. tijera y punzón para herrería, planta de pasteurizar Burrey cortina Salmuera, camión volteo. Manila 314 Cerro. Hilario García I-5619

55 CAJAS CONTADORAS

GRAN LIQUIDACION DE CAJAS registradoras «National», de todos tamaños, con garantía mecánica, «La Nacional», Villegas 93, entre Teniente Rey y Amarguira. Teléfono: A-9915.

56 MUEBLES Y PRENDAS

LIQUIDACION MUEBLES MONTE 88. Juegos cuartos tres cuerpos 45 pesos, de sala 9 piezas $40; de comedor $35.00, camas y aparadores $7 Máquinas Singer muy baratas. Muebles modernos.

SE VENDE UN JUEGO DE SALA y varios objetos de arte, calle Lanuza entre C y D reparto Almendares Preguntar por Gálvez.

VENDO REGIO JUEGO CUARTO, caoba chiforrober, butacón lunas interiores, nuevo, casi regalado. Otro: $75; comedor renacimiento $88.00; sala 9 piezas, $58. Anton Recio 52 entre Gloria y Rubalcaba.

FAMILIA PARTICULAR VENDE regio comedor, estilo Bargu eño $95, lujoso cuarto 3 cuerpos moderno butacón tiradores finísimos $125. Living-room lámpara madera $25, recibidor $38. Salud 54 entre Escobar y Lealtad.

VENDO GRAN COMODA FRANCESA valioso conjunto de reloj y candelabros bronce, 2 cornucopias decoradas, linda licorera Baccrat y objetos de arte. Calle 8 núm. 58, Vedado.

POR EMBARCAR SE VENDE CASA completa compuesta de 3 juegos, sala, comedor y cuarto, nuevos y modernos, con sus adornos, cuadros lámparas etc. Para verlos calle 13 esquina 20, Edificio Govea, Vedado. Apartamento 211 hasta las 3 de la tarde.

VENDO REFRIGERADOR FAIRbanks Morse, nuevo, muy barato, San Carlos 4 A, bajos, entre Sitios y Peñalver, entrando a la derecha. Verlo, de 10 a 1.

VENDO POR RAPIDO EMBARQUE, bonito juego cuarto de caoba, bronceado. Precio: $45.00. Informes: Neptuno 136, altos, entre Escobar y Lealtad. Isabel.

LIQUIDO 400 SILLAS DE CAOBA y rejilla, modernas; 100 mesas propias para café, cabaret o playa. Zanja 52, esquina a Lealtad.

FAMILIA PARTICULAR VENDE UN precioso cuarto 3|c., moderno, butacón tiradores finos; regio comedor renacimiento; lámpara madera, todo sin estrenar; es oportunidad. Pocito 22; Marqués González y Santiago.

FAMILIA PARTICULAR VENDE UN regio comedor estilo Bargueño, $95. Lujoso cuarto 3|c. moderno, butacón tiradores finísimos, $125. Living-room lámpara madera, $25; recibidor, $38. Salud 54; Escobar y Lealtad.

SE VENDEN UN PAR DE SILLONES de portal, una división madera y cristales y una cama de hierro esmaltada. Lacret 605 entre Mayía Rodríguez y Pasaje Este. Santos Suárez.

VENDO JUEGO CUARTO 3 CUERpos moderno 25 pesos; otro mejor finísimo, comedor, coaba, $35; sala chico, $6: Radios, $17. Calzada Jesús del Monte 29, altos, una cuadra Esquina Tejas.

JUEGO CUARTO MODERNO: $18.00 lunas y bastidor nuevos; el de 3 cuerpos, menos de $32.00; radio mueble: $10.00, por pronto embarque. Sitios número 40, entre San Nicolás y Rayo.

VENDO GRAN JUEGO CUARTO, 3 cuerpos, caoba, perfecto acabado living room gigante, todo tapizado; comedor, camas neveras, sillones portal, todo nuevo. San Miguel 106, Campanario Lealtad.

VENDO ESTUPENDO JUEGO CUARto, caoba, 3 cuerpos, construído a mi caprichoso gusto. Vele $500. Quiero $290.00, mínimo precio; living room gigante y comedor. Gervasio 131, Salud y Reina.

VENDO CUARTO TRES CUERPOS, arte moderno, $34, $45 y $65. Sala, comedor $45; último tipo, camita $5; otra caoba, 3|4, $10. Monte 384 y San Joaquín.

MUEBLES EN GANGA
DURANTE ESTA SEMANA
Liquidación de juegos de cuartos 3 cuerpos, completos
$95.00 Y $120.00
Otros modelos redondos, con chifforrober grande, con gavetas al centro, lindos tiradores.
A PRECIOS INCREIBLES SAN NICOLAS 63, ENTRE NEPTUNO Y SAN MIGUEL

VENGA A VERNOS EN SEGUIDA
AHORRARA DINERO. FACILIDADES DE PAGO. TOMAMOS SUS MUEBLES A CAMBIO
MUEBLES BARATOS
Liquidación permanente de Radios, Juegos de Sala, Cuarto y Comedor.
A VERDADEROS PRECIOS DE GANGA
"LA CASA LOPEZ"
BELASCOAIN 76 ENTRE JESUS PEREGRINO Y POCITO TELEFONO U-1541

VENTAS

56 MUEBLES Y PRENDAS

FAMILIA VENDE LUJOSO JUEGO cuarto tres cuerpos último modelo elegante coqueta barra niquel cromo baratísimo, regio comedor Renacimiento $70, sala finísimo $40. Concordia 127 Belascoaín y Gervasio.

SE VENDE TODO EL MOBILIARIO consistente en juegos de cuarto, juego de sala, comedor, objetos de arte, lámparas, nevera eléctrica, de una casa que se desaloja, situada en la calle Doce, esquina Avenida Doce, Reparto Barreto, Ampliación de Almendares. Pueden verse de 9 de la mañana a 6 y media de la tarde. Teléfono FO-1361.

SE VENDE UN JUEGO DE CUARTO muy fino, estilo Luis XV, construído en Barcelona. Precio: $250.00. Calle 21 número 855, entre 4 y 6, Vedado.

NECESITO VENDER JUEGO CUARto $60 $95 con chiforrober tres cuerpos $155.00; comedor Renacimiento $75.00. Espejo dorado $10. Máquina escribir portátil «Royal» $35.00. Sitios 111 Campanario y Lealtad.

SALUD No. 9
BAULES Y MALETAS DESDE $1.00

Gran surtido en maletas de cuero finas que estamos liquidando por la mitad de su valor. También se está liquidando un lote de lámparas en varios estilos, objetos de arte, neveras, frigidaire, radios, un juego sala dorado, muebles de oficina, juegos cuarto, sala y comedor. La Casa Inglesa. Salud 9 esquina Rayo. M-7179

MUEBLES DE GANGA
Juegos cuartos: $25.00; idem tres cuerpos: $40.00; sala: $12.00; comedor, $30.00; escaparates: $9.00; con lunas: $15.00; mesas correderas: $5.00; aparadores: $6.00; 6 sillas y 2 sillones: $10.00; neveras: $10.00; máquinas de coser y escribir. Se cambian y se compran toda clase de muebles, pagando más que nadie.
«LA PRINCESA»
San Rafael 107, entre Escobar y Gervasio. Telf U-5926

SE VENDE UN JUEGO DE TIMBRE (6 piezas) propia para una terraza o casa de campo, muy fuerte y muy barato. San Lázaro 83, bajos.

VENDO UN JUEGO DE CUARTO ARte moderno, completamente nuevo, y tres vidrieras mostrador. Me urge vender. Calzada del Cerro 671 entre Piñera y Domínguez.

FLUSES A $1.00
Liquido grandes existencias procedentes de subastas. Pantalones, zapatos, cortes de vestido, capas de agua, radios, maletas; véalos Monserrate No. 39 y Parque de Zayas. A-8054.

NEVERAS
Americanas, reconstruídas y garantizadas.
REFRIGERADORES
De uso, con garantía de todas marcas y tamaños. Rionda, Infanta 1059 entre Desagüe y Benjumeda, frente a Pennino: U-3968

¡¡OPORTUNIDAD!!
ESPECIALIDAD EN ESTILO INGLES

¡NO PAGUE LUJO!
VISITE LA MUEBLERIA Y TAPICERIA «GARCIA ESPINOSA» EN SAN RAFAEL Y SOLEDAD
Elegantes y cómodos living-rooms muy cómodos; juegos de sala, comedor y cuarto de tres cuerpos, con originales modelos de coquetas. Acuda hoy mismo y ahorrará dinero. No cobramos lujo, porque no lo tenemos. Además, porque somos obreros, directores y propietarios: Nota. La entrega de muebles al interior, con un veinte por ciento más barato. Nuestro teléfono U-1424 English spoken.

A-6827: LIQUIDAMOS
A PLAZOS COMODOS
Muebles finos y corrientes, joyas, ropas, equipajes, neveras, radios, máquinas coser y escribir, lámparas modernas, pianos, cajas de hierro, cuadros, gobelinos y demás objetos que no mencionamos. Todo se liquida este mes, por reformas. No compre sin visitar «La Competidora», en Gloria 68, esquina a Indio. Telf. A-6827, G. Arango y Compañía.

OPORTUNIDAD: SE VENDEN 3 JUEgos de cuarto, de $30.00, de $40.00 y de $75.00, tres cuerpos; una contadora National: $4.99; una máquina Singer, ovillo, Concordia y San Francisco.

JUEGO CUARTO 3 CUERPOS, $28.00; Otro 3 cuerpos, chiforrober $55; otro caoba, lunas grandísimas, $75.00; camas, $4; escaparate, lunas, $10.00; aparador baratísimo. Maloja 71 San Nicolás y Manrique.

CAPAS Y FLUSES, DESDE $2
RADIOS, DESDE $5.00
Camisas, pantalones y zapatos, liquido una gran existencia procedentes de subastas; muebles oficina, máquinas escribir, sumar, coser. Véalas: Monserrate número 39 y parque Zayas. «La Hispano Cuba».

A PLAZOS COMODOS
Juegos completos de caoba para cuarto, comedor y sala, últimos modelos, en todos los estilos, finos y modestos, a precios muy bajos. No pague lujo. También vendemos caja de caudales.

CAMBIAMOS SUS MUEBLES DE USO
En parte de fondo, por nuevos y hay cantidad en liquidación. Visite esta casa, hoy mismo.
«EL FENIX»
Picos, Carballido y Compañía, Neptuno y Soledad U-1360

MUEBLES A PLAZOS
Cuartos
Comedores
Salas
Reparamos, Tapizamos, Cambiamos sus muebles de uso. Mueblería
"AMERICA"
San Rafael 57, Manrique y Campanario. Telf. A-6048.

VENTAS

56 MUEBLES Y PRENDAS

FAMILIA PARTICULAR VENDE regio comedor renacimiento ... repujados lujoso cuarto 3 cuerpos, último estilo, lámpara de madera todo sin estrenar, es oportunidad. Pocito 22 Marqués González y Santiago.

"LA ZILIA"
Liquidamos un variado surtido en lámparas de cristal y de bronce y otros objetos finos para persona de gusto. Aguila número 63 entre Animas y Virtudes. Telf. A-9044

MUEBLES A PLAZOS
Y al contado. Casa Hierro, Compostela y Merced. Precio de liquidación, desde los más modestos hasta los más lujosos. Tomamos muebles usados en fondo. Vea nuestra exposición: M-1220. Alquilamos muebles.

¡¡OPORTUNIDADES!!
OFRECEMOS MERCANCIAS DE CALIDAD, A PRECIOS DE OCASION
Muebles finos, lámparas de todas clases, jarrones chinos Sevres, etc. Relojes de mesa en bronce y mármol, biblioteca Renacimiento, fraileros, pianos, radios, objetos de arte y joyas finas.
TODO DE OCASION MERCANCIA DE CALIDAD
"LA REGENCIA"
Suárez 8 y 10, (acera Ten Cent) Teléfono: A-6628

POR EMBARCAR NECESITO DINEro vendo juego cuarto 3 cuerpos, nuevecito, $28; otro grande, $38; sala renacimiento $38; comedor renacimiento $52; Sillones portal. Escobar 9, San Lázaro y Lagunas.

JUEGO CUARTO 3 CUERPOS $28.00, otro con chifforrober, $55; otro, 3 cuerpos caoba $70. Escaparate lunas $9.00. Cama, $4.00; otras piezas baratísimas. Maloja 81 entre San Nicolás y Manrique.

FAMILIA VENDE REGIO JUEGO cuarto caoba nuevo, 3 cuerpos, chifforrober 3 cuerpos, tiradores modernos último estilo maderas enterizas; regio butacón barqueta, verdadera ganga, véalo y se convencerá. Gervasio 61 entre Neptuno y San Miguel.

VENDO REFRIGERADOR GENERAL Electric, 5 pies capacidad, modelo D-5, poco uso y barato. Neptuno 196 y medio, altos café «Bohío», entre Belascoaín y Gervasio.

LA PREDILECTA
LA CASA QUE NO COBRA LUJO
Gran liquidación de lámparas de sala, comedor, cuarto, biblioteca, de bronce, cristal y madera, cuadros, alfombras y objetos de arte y artículos para regalos, a precio de ganga.
"LA PREDILECTA"
San Rafael y Oquendo, (al lado del bar). U-2530.

SALUD 11

ACABADITAS DE LLEGAR VEALOS
Juegos livingroom, finísimo; cuarto, sala y comedor, Renacimiento, Arte Moderno; lámparas, neveras, refrigeradores, pianos, radios, juegos-mimbre, sillas, sillones, camas, escaparates sillas-café Viene sillones-barberos. Oficina: burós, archivos, máquinas escribir, contadoras, mamparas, caja hierro de 6 puertas, fuente soda y molinos. Visite esta casa. Salud 11: M-9136.

VENDO DOS DORMITORIOS Y COmedor con nevera muy barato por ausentarme. Informes: teléfono F-2021 de 8 a 10 a.m. días 23, 24 y 25.

VENDO TODOS LOS MUEBLES DE mi casa: sala, cuarto, comedor, lámparas, cuadros. Todo muy barato. Gervasio 110, altos.

SE VENDE UN JUEGO DE CUARTO muy fino, estilo Luis XV, construído en Barcelona. Precio: $250.00. Calle 21 número 855, entre 4 y 6, Vedado.

Liquidamos un variado surtido en lámparas y objetos de arte y plata.
«LOS TRES HERMANOS», Consulado núms. 94 y 96. M-3534.

TODO BARATO
Liquidamos miles de pulseras de oro y dijes de oro y platino con brillantes. Alhajas antiguas y modernas en profusión, cuadros, crucifijos, rosarios de oro, porcelanas antiguas y modernas. Juegos completos de café, te y cubiertería. Bandejas, candelabros, jarras y palanganas, todo de plata maciza
CARBALLAL Y HERMANOS
San Rafael núm. 138, entre Belascoain y Gervasio. U-5744

MUEBLES EN GANGA
Juegos de cuarto, Arte moderno: $4.00 mensuales; comedor, caoba, último estilo: $3.00 mensuales; sala y recibidor, modernísimo: $3.00 mensuales; juego de cuarto, tres cuerpos, caoba, últimas creaciones: $5.00 mensuales.
Precios muy bajos.
«LA EMINENCIA», NEPTUNO 188

MUEBLES EN GANGA: CONStruídos en las mejores maderas, estilos modernos y elegantes. Grandes facilidades de pago. Admitimos muebles en cambio. Visítenos y se convencerá. Díaz y Chao, Neptuno 197 y 200, entre Belascoaín y Lucena: U-5154.

VENTAS

56 MUEBLES Y PRENDAS

FAMILIAS, GANGAS: JUEGOS DE cuarto, 3 cuerpos, completos: $98.00; otro: $115.00; otro: $140.00; comedor moderno: $50.00; juego sala, 9 piezas: $40.00; recibidor, $48.00; living-room $98.50. No pierda la oportunidad. San Nicolás 63, fondo de «La Epoca».

UTILES DE OFICINA

VENDO POR QUITAR OFICINA MAquina escribir Underwood moderna, otra Remington y sumadora Dalton. Amistad Nro. 136. Zaguan izquierda. De 8 a 12 y de 2 a 6.

VENDO BURO PLANO DE CEDRO también juego de saladee 7 piezas. Carmen Nro. 5 entre San Lázado y Calzada de Jesús del Monte.

GANGA: VENDO LOTE DE BUTAcas paletas, modelo Universidad. Precio de quemazón. Compostela 56, entre Lamparilla y Obrapía: A-7743.

MAQUINAS ARCHIVOS
BUROS
CAJAS
Pupitres

Materiales de Colegios.
DINERO Y JOYAS
Fluses y capas, a $2.00, procedentes de subastas.
"LA HISPANO CUBA"
Monserrate y Parque Zayas Telf. A-8054

MUEBLES DE OFICINA
VENDO Y COMPRO
Burós, sillas giratorias, pupitres, libreros, satélites, juegos de recibidor.
CAJAS DE HIERRO
Caja de archivos, armarios de acero, archivos, tarjeteros, Kardex. Aproveche la liquidación de un lote de máquinas de escribir y sumar.
MAQUINAS DE ESCRIBIR
Suimar, calcular, mimeógrafos y adresógrafos.
«LA NACIONAL»
Villegas número 93, entre E Teniente Rey y Amargura Telf. A-9915

MAQUINAS DE OFICINA
DE USO Y RECONSTRUIDAS
VERDADERAS GANGAS
Underwood, Royal, Remington, L. C. Smith.
Máquinas de sumar y calcular de todas marcas.
Precios especiales a Escuelas.
REPARACIONES, VENTAS, CAMBIOS, COMPRAS
COMPOSTELA No. 56
(entre Obapía y Lamparilla)
-7743 M-2282

MUEBLES DE OFICINA
VENDO Y COMPRO
«LA CASA GONZALEZ»
Burós, bibliotecas, pupitres, sillas giratorias y toda clase de muebles para oficinas
CAJAS DE HIERRO
Archivos, tarjeteros, Kardex, armarios de acero
MAQUINAS DE ESCRIBIR
Sumar, calcular mimeógrafos, adresógrafos.
Compostela 43, entre Progreso y O-Reilly
O.Reilly 58, entre Habana yCompostela
Telfs. M-8638 y M-8081

58 LIBROS E IMPRESOS

LIQUIDACION DE LIBROS DE MEdicina, en inglés, últimas ediciones. También liquidamos valiosos libros en inglés de Psicología. Cuestiones sexuales etc. Librería «La Escuela», en Monte y Egido.

LIBROS Y MODAS
Constantemente recibimos las mejores revistas de modas que se publican en París, Viena, Berlín, New York, entre las que se encuentran las del «Chic Parisién», que son las mejores.
Todos los libros que pueda necesitar, los encontrará en esta casa a los mejores precios. Sección especial de compra-venta de libros antiguos en general, con o sin grabados, especialmente de América y con preferencia de autores cubanos, que tratan de Cuba o hechos en Cuba.
En todos los libros de importación europea hacemos un descuento especial por liquidación, según la importancia de la compra.
LIBRERIA ALBELA
Belascoaín y San Rafael: U-5783
Apartado 511, Habana.

59 RADIOS

G. ELECTRIC, 11 TUBOS
4 bandas gabinete gran lujo a la primera oferta o cambio por otro objeto no sea radio. Véalo en Angeles 34 Telf. A5-1252

VENDO RADIO GABINETE $18.00, funcionando correctamente. Grunow $20; Víctor, otras oportunidades Grunow Philips, nuevos, desde $4 mensuales; hago cambios. Calzada Jesús del Monte 29, altos, una cuadra esquina de Tejas.

SILVERSTONE COLONIAL

Venta especial del maravilloso radio «Colonial», el de más alcance y la voz más clara. De los famosos refrigeradores «Apex», los más eficientes y económicos. Y de los muebles clásicos y novísimos estilos, con grandes rebajas de precios y ventajosas facilidades de pago.
LA CASA RUISANCHEZ, Angeles y Estrella: M-2024. Sucursal: «La Colonial», Reina 111, mueblería y joyería: A-9221

60 INSTRUMENTOS DE MUSICA

PIANO LO MEJOR DE CUBA MARca, Stenway and Sons cuarto cola como nuevo, se remata a la primera oferta. Informes llame por el teléfono M-2252

VENDO A PRIMERA OFERTA RAzonable, un piano, en muy buenas condiciones. Aproveche esta ganga, Aguila 150, por Corrales, al lado de la carnicería.

SE VENDE UN MAGNIFICO PIANO, por no necesitarlo. Urgen venta, Campanario 9, altos, entre San Lázaro y Lagunas.

PIANO COMPLETAMENTE NUEVO y muy barato. Se vende en Monte 18, entre Aguila y Angeles.

URGE: VENDO PIANO TIPO MOderno, de grandes voces. Está como nuevo. Se da muy barato. Escobar 115, bajos, entre Reina y Salud.

VENTAS

60 INSTRUMENTOS DE MUSICA

$65.00 VENDE FAMILIA PARTICUlar precioso piano moderno apenas usado, voces de concierto, excelente marca y garantizado de comején. Reyes 325, entre Luz y C. Víbora.

Los pianos de mayor prestigio mundial puede Vd. adquirirlos en la Universal Music & Commercial Co., concesionaria exclusiva para Cuba de las siguientes marcas:
Steinway NEW YORK-HAMBURGO
Gaveau PARIS
R. Gors & Kallmann BERLIN
Steinberg BERLIN
Bogs & Voigt BERLIN
Jesse French NEWCASTLE, IND.
Winter & Co. NEW YORK
Vea y pruebe cualquiera de los 25 modelos diferentes de pianos verticales y de cola que tenemos en existencia. Líneas clásicas y modernas, tonalidad exquisita.
Universal Music & Commercial Co. S. A.
San Rafael 10, Habana
CIENFUEGOS José Alea, San Carlos 147
SANTA CLARA Faro J. González, Martí 15
CAMAGUEY Blas Schettino, Maceo 15
SANTIAGO DE CUBA Antonio Serret, Hartmann baja 5

«EL BRILLANTE», LA CASA QUE vende pianos de marcas acreditadas, alemanes y americanos, baratos, al contado y con facilidades de pago. No compre sin ver nuestros precios. Aguila 139: M-1661

GRAN LIQUIDACION
DE JUNIO
Aproveche las enormes gangas que le ofrecemos solamente por este mes: pianos de las más famosas marcas, verticales y de cola, muy propios para profesionales y estudiantes. Grandes facilidades en los pagos. Alquilamos desde $2.00.
"LA PREDILECTA"
(La casa que no cobra el lujo) San Rafael y Oquendo. Telf. U-2530.

$65.00 VENDE FAMILIA PARTICUlar precioso piano moderno apenas usado, voces de concierto excelente marca y garantizado de comején. Reyes 325 entre Luz y C. Víbora.

BARNICE Y REPARE SU PIANO, con toda garantía y será el mueble más elegante en su hogar. Llame a Manuel Domínguez, se lo barnizará a muñeca. No se empañará ni tendrá que usar líquidos para limpiarlo. Es algo extra. Dragones frente al teatro Martí. Telf. M-3040.

AFINADORES

$3.00 SOLAMENTE LE CUESTA AFInar su piano, poniéndole cuerdas gratis siendo pocas las rotas. (Arreglos reducidos). Oiga tocar al afinador lindas piezas. Telf. X-1205

AFINE SU PIANO POR $3.00 CON toda garantía y seguridad. Manuel Domínguez, afinador mecánico y barnizador de pianos, graduado en la escuela «Danguard» en New York. Taller de Reparaciones: Dragones entre Prado y Zuolulieta Telf. M-3040

61 DE ANIMALES

TORO DE RAZA
Vendo toro Jersey, pura raza, dos años, carretera de Jaimanita Biltmore, frente chalet Coca-Cola. Informes Emilio Santos.

VENDO A PRECIO DE SITUACION, mulos, carros y arreos de todas clases; caballos, mulos de monta y Pony, 4 potros sementales, 7 y media cuartas, bonito color; 40 mulos criollos, domados de monta y cerreros cerrados, para lecheros y un burro semental, criollo; una cesta de mimbre, con sus arreos, montura y una Pony Domingo Jarro, Marina y Atarés. Jesús del Monte. Teléfono X-1876.

SE VENDEN
Dos mulas de tiro, un caballo caminador de más de siete cuartas; la mejor mula de monta con su montura. Se pueden ver en Ayestarán y Estrella.

VACAS RECENTINAS, VENDO DOS mucha raza también cambio por novillas, vacas secas, cerdos o caballo. Finca «La Paila», carretera Vento, klm. 6.1|2 guaguas ruta 76 en la puerta.

VACAS
Recentinas, se venden. También se hace negocio por añojas y vacas secas. Verlas en carretera de Vento y Avenida Boyeros, ruta 76 en la puerta. Más informes: M-2189 e I-6139.

SE VENDE UN TORO DE PURA sangre Holstein. Infórmese: teléfono F-4837

VENTAS

61 DE ANIMALES

SE VENDEN CACHORROS LEGItimos Doberman-Pinsher, con magníficos Pedrigree villa «Rosa», La Lisa Marianao. Telf. FO-7441.

62 OBJETOS VARIOS

LANCHA: VENDO UNA 20 PIES CApacidad 8 pasajeros, para brisa, techo motor 6 cilindros, arranque eléctrico, sirena, lista para navegar; informan astillero Domingo Díaz Río Almendares.

DETALLISTAS: SE VENDE BARAto un armatoste en buen estado con mostrador y vidriera. Informan en los teléfonos I-3353 e I-6098

SE VENDEN 2 CARROS CERRADOS 1 abierto, 2 juegos de arreos 1 mula. Cereso y Gabriel, Cerro.

SE VENDE MUY BARATO UN MAGnífico tostadero de café marca Royal especial para casa de víveres. Informan Galiano Nro. 11

VIDRIERAS, CONTADORAS
Vidrieras de todas formas y tamaños, mesas Vitrolite, sillas, banquetas, exprimidores frutas, pasteleras, cajas caudales, neveras, molino café, picadoras carne, rebanadoras jamón, contadoras National. Compro, cambio y vendo.

MAQUINAS DE ESCRIBIR, BUROS
Archivos, tarjeteros, sillas giratorias, libreros mesas para máquinas. Véame antes de cambiar, comprar o vender sus muebles de oficina, divisiones, mostradores. Casa Cano, Habana 116 y medio, entre Teniente Rey y Amargura: A-8607.

Dinero-Hipotecas

63 SOLICITUD

DINERO
Facilito grandes y pequeñas cantidades en primera hipoteca desde el 7 por ciento en adelante, para la Habana y sus barrios. Compro y vendo casas, solares y créditos hipotecarios. Compro y vendo Bonos y Acciones.
Julio C. Granda
Obrapía 33. Telf. M-5921 y FO-1668.

SOLICITO MIL PESOS A INTERES con garantía, comerciante solvente. Véame de 5 a 7 p.m. Compostela 50 A. M-4472 Rodríguez.

DINERO
PIGNORAMOS Y COMPRAMOS
Muebles, joyas, ropa y todo objeto que represente valor. Visite «La Competidora», Gloria 68, esquina a Indio. Teléf A-6827 G. Arango y Compañía.

PRESTO DINERO DESDE $500.00 en adelante, en primera hipoteca, interés desde el 6 por ciento. No corredores. Telff. A-6836. Campanario 90, bajos, entre Neptuno y San Miguel. Sr. Correa.

DINERO
No pierda tiempo. Cuando necesite tomar dinero en hipoteca o pagarés, vea a M. Fernández, San Ignacio 50, Telf. M-9272 de 2 a 5. Operación rápida y absoluta reserva.

64 OFERTAS

SE NECESITAN TRES MIL PESOS primera hipoteca en la Habana Teléfono F-2890

DINERO: SE PRESTA EN TODAS cantidades, sobre autos, muebles, etc. con buena garantía al momento. Sr. Abascal, Consulado 79, altos, Notaría. Telf. A-9969, de 10 a 12 y de 4 a 6.

DINERO
Sobre joyas, en todas cantidades.
«LA PERLA»,
Animas 84, casi esq. a Galiano. Telf. A-8222.

PARA LAS DAMAS

67 PELUQUEROS

SEÑORES PELUQUEROS. — ¡OPORtunidad única! Una máquina de hacer permanentes enteramente nueva, en $150.00, vale $300.00. Véala en Empedrado 34, departamento 200. American Beauty Products Co. M-8875

70 INTERES PARA LAS DAMAS

SENOS BELLOS

Ningún aparato más moderno, ni más eficiente, ni más barato... El costo inicial es el único. Nada de pomadas, ni de drogas, ni de medicinas, ni de corriente eléctrica. Funciona con agua natural del lavamanos que produce el masaje beneficioso de la ducha que da
el MASSOSEIN
Reduce los grandes. Desarrolla los chicos y conserva hermosos los perfectos. Por 10 centavos envío folleto ilustrado, todo un trabajo de belleza. J. P. Díaz- Neptuno 38, Habana. Solicito agentes.

SE HACEN INCRUSTACIONES A mano. Precios muy módicos. Sra. de Machado. Calle 8, No. 319, entre 13 y 15, Vedado.

CARMEN MONTERO DE CABALLEro, Modista, confecciona y reforma trajes por modelos franceses y americanos, especialidad en corte, precio económico. San Lázaro 61, entre Industria y Crespo.

ISABEL MODAS: ALTA COSTURA, vestidos a medidas precios convencionales. San Lázaro 93 esquina a Aguila Telf. M-7752

MODISTA, CONFECCIONA VESTIdos señora y niñas. Corto y entallo modelos franceses y americanos. Sombrero. Hago, limpio y reforma y engomo. Teléfono M-4134. Obispo 40, entrada por Habana.

SISTEMA "ALEMANY"
(OFICIAL)
INSTITUTO NACIONAL DE CORTE Y COSTURA
La señora Matilde Alemany, creadora de este maravilloso sistema (Oficial) pone a vuestro alcance la forma de hacerce profesora de corte y costura en corto tiempo. El método «Alemany» está recomendado por la Secretaría de Educación y por el supremo arte del buen vestir. Recuerde que la enseñanza por este medio está garantizada. Numerosas profesoras se sienten orgullosas de haberse graduado y haber obtenido el título de capacidad. Estudiando usted por este método, le garantizamos que usted confeccionará sus vestidos perfectamente en las primeras lecciones. Usted no desconoce la última palabra de la Secretaría de Educación que, todos aquellos métodos aprobados por la Secretaría, generalmente todos son oficiales. No puede haber ninguno distinguido. Todos tienen el mismo derecho. No se deje sorprender. Por lo tanto, usted debe estudiar por este método, el mejor de todos los métodos en cuanto a la moda. Numerosas sucursales en toda la Isla: Sra. Orfila, Compostela 114-B.; Srta. Hortencia, Atocha 6, Cerro; Carmen 17, Santiago de Cuba: Colón 7, Colón; Srta. M. Teresa, Jiguaní; Zoila, Gervasio 174; Mercaderes 16; Luz 18, Víbora, Sra. Domíngue»

PARA LAS DAMAS

70 INTERES PARA LAS DAMAS

JUNY: EX PELUQUERO DE «LUCY», «Llorens», va a domicilio. Pelado y onda: 30 cts.; peinados sofisticados: 40 cts.; Marcell: 50 cts.; permanentes: 80 cts.; croquinol: $1.80; sin corriente, Rajá $2.00; tinturas: $2.50: A-6798

CORTE MODERNO NACIONAL
SISTEMA «MENDEZ» OFICIAL
En poco tiempo puede hacerse experta profesora por el más moderno de los sistemas. Desde las primeras clases confeccionará sus vestidos por figurín. Clases garantizadas a domicilio y correspondencia. Adquiera este valioso método en la Central, Neptuno 81. Horas: 9 a 12 y 2 a 6. Moldes a medida de todas clases. Moralidad. Todos los sistemas son oficiales, ya que están legalmente registrados.

VELLOS
EXTIRPACION PERMANENTE
Garantía: 26 años de trabajo en esta ciudad y más de 600 casos tratados. J. Olivares. Calle 17 número 905, entre 6 y 8, de 2 a 3 p. m.

Corte y Costura
$1 50 MENSUAL
ACADEMIA «SANTA TERESA»
San Rafael 71, entre Campanario y Lealtad. Hágase profesora en tres meses. Desde la primera clase usted podrá cortar sus vestidos por figurín. También clases por correspondencia. Pidan la primera lección, incluyendo 3 centavos para franqueo. Expedimos títulos Telf. A-9222

MODISTA
Rosalía Hernández
San Rafael 152-B., bajos.
esquina a Oquendo:
U-3127.
Dobladillo de ojo. a:
2 cts. vara
Forramos hebillas a máquina.
Precios muy económicos
Plisados de todos tamaños bordados, festones y ojetes en colores. Forramos botones. Hacemos vestidos de alta costura y económicos.
TENEMOS MENSAJEROS

VELLOS
Extirpación definitiva de los vellos de la cara, muslos, piernas, etc. Tratamiento garantizado .Sra Alexander, calle Tercera número 405 entre Dos y Cuatro. Vedado

$1.00
JOSEFINA
Neptuno 121, altos
Un peso bien gastado vale por dos. No compre su ropa de fiesta para el 20 de Mayo, sin antes visitar a Josefina, donde por la mitad de costo encontrará desde el vestido de algodón de a $1.00, hasta el de más alta costura.
Limpiamos, reformamos y teñimos su sombrero, por unos centavos. Se alquilan trajes de novia. Neptuno 121, altos. Telf. U-6252.

¡FUERA CANAS! OBTENGA UN hermoso color: negro, castaño o rubio usando la tintura «La Favorita». Teñido del cabello: $2.00. Estuche: $1.00. De venta en todas las farmacias. Depósito: Virtudes número 28, casa «Pilar»: M-9392.

ENSEÑANZAS

75 PROFESORAS - PROFESORES

MATEMATICAS, CLASES INDIVIduales. Matemáticas elementales, Geometría Analítica, Cálculo y Matemáticas aplicadas. Ingeniero R. Cuervo Cuba 22, Sexto piso. Departamento 4

PROFESORA FRANCESA QUE SAbe inglés, tiene horas disponibles. Prepara para exámenes. Llamar: de 10 a 12 a. m. Mlle. Mahieu: FO-1475.

ESTUDIE POR CORREO
La academia «Rabiña», en Neptuno 78 y 80, esquina a Manrique: M-7849. tiene organizado clases por correspondencia desde hace años, habiendo prestado gran beneficio a aquéllos que tienen deseo de prosperar. Estudie las asignaturas siguientes: Taquigrafía Mecanografía, Teneduría, Aritmética, Gramática, Ortografía, Procurador, Química Industrial, Inglés, Francés, Alemán, etc. Informes: Academia «Rabiña», Neptuno 78 y 80, esquina a Manrique. Telf. M-7849.

PROFESOR GRADUADO EN PARIS y Madrid. Clases a domicilio.Primera Enseñanza, Superior, Preparatoria y Francés. Modernos sistemas pedagógicos Sr. Cid, San Nicolás 3. teléfono M-3423.

PROFESOR GRADUADO EN LA Normal Central de Madrid, Clases a domicilio y en su casa, de Ingreso Taquigrafía, Mecanografía etc. Cuotas económicas. Juan Delgado Nro. 218 M-8893. Pedrós.

PROFESORES. COMPETENTE PROfesora de Inglés y Taquigrafía clases a domicilio. Especialidad en simplificar la enseñanza; absoluta garantía. Preparación del inglés para los exámenes del Instituto FO-3852

A LOS ALUMNOS DE INSTITUTOS
El Profesor J. B. Pazó iniciará su cursilio de Verano, el lunes 20 de Junio para alumnos de ciencias Matemáticas, Físico-Químicas y Naturales, que deban prepararse para los exámenes de Septiembre. En la misma fecha quedará iniciado el cursillo de ingreso a Institutos, Escuelas Normales y de Comercio así como el cursillo especial para ingresar en las Escuelas de Ingenieros y Arquitectos. Profesor Pazó, Consulado 55, altos.

ESCUELA DE BAILE
Exclusivamente bailes de salón. Son Fox, Tango, etc. Se garantiza la enseñanza. Ignacio Servelló. Cárdenas Nro 3 segundo piso.

PROFESORA FRANCESA, CON TItulo e inmejorables referencias, da clases de francés en su casa o domicilio. Telf. M-8551.

ACADEMIA
GREGG ACADEMY
Taquigrafía, Mecanografía. Inglés y Comercio. Bachillerato y Preparatorias. Teneduría, Geometría etc Profesor Richardson. Director. Manzana de Gómez 514 A-9798

76 COLEGIOS

COLEGIOS
AMERICANOS
Al alcance de todas las fortunas. Catálogo e información gratis. Profesor Richardson, American Schools Bureau, Manzana de Gómez número 514. Telf. A-9798.

ENSEÑANZAS

76 COLEGIOS

APRENDA RADIO
Trasmisiones, receptores, telegrafía, mecánica con prácticas laboratorio. Curso empieza julio 4. Pida informes: Escuela Cubana de Radio, Manrique 82, por San Rafael, Habana.

SAN "ELOY"
Colegio y Academia Fundado en 1907. Primera y Segunda Enseñanza: Preparatoria, Bachillerato, Comercio, Idiomas, Cultura Física, Cursos preparatorios especiales. Admitimos pupilos y medio pupilos y externos. Quinta Menocal, Samá 81, Marianao Telf. FO-7462. Pida Prospectos.

77 ACADEMIAS

COLEGIO «SANTA TERESA»
INGRESO AL BACHILLERATO
SE ADMITEN INTERNOS
Primer Grado: $1.50; Segundo: $2.00; Tercero y Cuarto: $3.00; Quinto y Sexto: $4.00; Séptimo y Octavo: $5.00. Autorizado para expedir certificado de Octavo Grado para ingresar en Normales, Institutos, Hogar, etc. Taquigrafía, Mecanografía, Ortografía, Inglés, Correspondencia Comercial Corte y Costura y Labores. Pida prospecto: San Rafael 71, entre Campanario y Lealtad. Telf. A-9222.

DESEO COMPRAR UN COLEGIO DE Primera Enseñanza, en La Habana o cualquier barrio. Conteste a Aurora Viamonte, en la calle K. número 186, entre 19 y 21, Vedado.

CUBA RADIO SCHOOL COMPOSTEla 114, clases individuales y colectivas de radio elemental para niños y funcionamiento, desperfectos y fabricación, para jóvenes aspirantes a radio-expertos. También internado radio

ACADEMIA DE IDIOMAS ROBERTS Malecón 31, teléfono: M-2124. ¿Desea usted aprender inglés. Compre el método «Roberts». Se recomienda por sí solo. Distinción. Eficiencia. Garantía. Cuarta edición: $2.00.

ACADEMIA BRAVO
Cursillos especiales para repasar todas las asignaturas del Bachillerato e ingreso en las Escuelas de Ingenieros, Normales, Institutos, Cadetes, Superior y Elemental de Comercio.
Cursillo preparatorio para los exámenes de ingreso al Bachillerato, en junio y septiembre. Ingreso a las Escuelas Normales, Técnicas, Industriales, Hogar, Mecanografía, Teneduría, Ortografía, Inglés y Correspondencia. Primera Enseñanza. Desde el Primero al Octavo Grado. Autorizada para expedir Certificados del Octavo Grado. Servicio de ómnibus a domicilio. Clases diurnas y nocturnas para ambos sexos. Neptuno 198 y 199, esquina a Lucena. Teléfono: U-2627. Clases especiales de Griego y Latín para exámanes de Universidad.

ACADEMIA RABIÑA
NEPTUNO NROS. 78-80, (ALTOS)
ESQUINA A MANRIQUE
INGRESO AL BACHILLERATO
Clases individuales. Francés, Alemán, Taquigrafía «Pitman» y «Gregg» Mecanografía, Correspondencia y Aritmética Comercial: TAMBIEN CLASES POR CORRESPONDENCIA. Ingreso en Escuelas de Ingenieros, Arquitectos y Comercio. Servicio de ómnibus y de internos. Pida prospectos Expedimos títulos y proveemos de empleo a nuestros graduados.

INSTITUTO NOBEL
VIRTUDES Y PERSEVERANCIA
Autorizado según Decreto No. 2482 de Junio 30 de 1938 para expedir certificados de estudios de 8o. y 9o. grados para ingresar en todos los Centros Oficiales de Segunda Enseñanza de la República; Institutos, Normales, Técnicas, etc.
Enseñanza Primaria y Superior. Bachillerato. Cursos especiales para el ingreso en la Escuela de Ingenieros, Cadetes, Optometría, etc. Inglés Comercial y Tecnológico, Aritmética Mercantil y Superior, Cálculos Mercantiles, Práctica de Oficina, Mecanografía, Taquigrafía, etc.
Contamos con un personal graduado y especializado en cada materia.
Educación Física y Juegos Deportivos Servicio de Omnibus. Precios módicos INSTITUTO NOBEL. VIRTUDES Y PERSEVERANCIA. HABANA. TELEFONO U-1867

OBSEQUIO DE LA ACADEMIA DE COMERCIO
LUIS B. CORRALES
Los que presenten quince centavos en sellos, recibirán una Aritmética Mercantil práctica. Clases de Teneduría de Libros, Taquigrafía, Ortografía, Inglés. Clases de Mecanografía: $1.00 mensual, una hora diaria. Clases individuales: Lealtad 141, entre Salud y Dragones

INTERES GENERAL

FRUTA BOMBA: SE VENDEN POSturas de fruta bomba, tipo mamey, de sesenta días de nacidas. Producen a los 8 meses de sembradas. También vendemos semillas de fruta bomba. Compramos fruta bomba en cualquier parte de Cuba, para la exportación. Pago al contado. Para informes: diríjase a García Fruit Company, apartado 404, Habana.

AVISO SEÑOR: SUS TRAJES VIEjos los arreglo, reduzco, para sus hijos, quedan nuevos y hago medida muy baratos, sastre de garantía. Voy a domicilio. San Nicolás 23. Telf. A-7095 Juan González.

COMERCIANTES Y PUBLICO EN general. Remítame $1.50 en giro, y le remitiré 100 sobres, 100 hojas papel de carta y 100 tarjetas. Todo impreso, 5 líneas. Imprenta E. Montaner, Merced Nro. 37, Habana.

ALQUILERES

79 HOTELES

HOTEL "REGINA"
INDUSTRIA 135, FRENTE AL CAPITOLIO: M-5955
Deseando complacer a todas las familias que se han interesado por habitaciones o apartamentos en este hotel, así como aquellas personas que deseen vivir con todo el confort de un hotel de lujo, les participo que desde esta fecha los precios son desde $62.00 al mes, con comida, dos personas; y para una persona, desde $44.00 a familias honorables. Por ser este hotel absolutamente moral y garantizar a sus huéspedes un servicio en todos los órdenes, es el preferido de todas las familias decentes. Apartamentos a precios razonables.

HOTEL BIARRITZ RESIDENCIAL
Prado 99, frente al Capitolio, para matrimonios sin niños, exclusivamente. Hermosas y ventiladas habitaciones con baño privado y closets, Lujoso roof garden y cocina moderna acabado de construir. Comida a la carta. Elevador día y noche. Confort y limpieza. Estricta moralidad.

HOTEL «SANTA FE», S. A.
Amistad número 61, entre San José y San Rafael. Lo más céntrico de la Habana, próxima al Capitolio, teatros y principales tiendas. Telf M-7589 Grandes y frescas habitaciones. Excelente comida. Precios moderados. Se exige moralidad.

HOTEL "COLONIAL"
SAN MIGUEL 62
Habitaciones y apartamentos con baño privado y muebles modernos. Magnífico comedor en octavo piso. Elevador día y noche. Huéspedes por mensualidades, precios especiales. Moralidad. Telf. A-6958.

HOTEL "COLONIAL"
SAN MIGUEL 62
Habitaciones y apartamentos con baño privado y muebles modernos. Magnífico comedor en octavo piso. Elevador día y noche. Huéspedes por mensualidades: precios especiales. Moralidad. Telf. A-6958.

M.E.C.D. 2016

ALQUILERES

79 HOTELES

Hotel Florida

Situado en el centro de los negocios. Precios especiales para el Verano, de habitaciones con baño completo y teléfono. Visite nuestro famoso restaurant, favorito de todos los hombres de negocios. Pídanos precios al teléfono: A-1131.

HOTEL "ANDINO"

San Lázaro 496, esquina a M. U-2553. Unico en su clase. Moderno, céntrico, amplio, fresco, saludable, frente Universidad. Conviene para los que necesitan vivir cerca de los hospitales Calixto García o Mercedes. Habitaciones con baño privado, balcón, hermosa vista, con tres excelentes comidas: 45 pesos, matrimonio. Una persona desde 28 pesos. Clientela escogida. Pensión completa para huéspedes del interior. Precios sin competencia. Esmerado servicio en mesas separadas.

Hotel Roosevelt

AMISTAD Y SAN MIGUEL

$55.00 Matrimonios con tres excelentes comidas. mensuales.

Apartamentos para familias, todos con baño privado. Elevadores día y noche.

THE SAVOY

F y Quince. Vedado
Telf. F-6616

Situado en un lugar alto del Vedado, con fácil y frecuente comunicación con la ciudad y repartos. Rodeado de jardines, con 600 metros de hermosos portales. Las habitaciones tienen ventilación directa, teléfono, baño privado, con agua fría y caliente. Precios moderados, incluyendo tres excelentes comidas. El servicio en mesas separadas, para cada familia.

HOTEL INTERNACIONAL APARTAmentos habitaciones con comida y todo servicio a una persona, $25. Dos o matrimonio, de $30 en adelante, agua caliente. Tejadillo 12, entre Cuba y Aguiar. A-9958

HOTEL "HARDING"

Crespo 9, a dos cuadras del Prado y Malecón, cerca del mar: A-6735

Hotel absolutamente moral y comidas excelentes. Dos personas desde $46.00; una, desde $29.00. Elevador día y noche. Agua caliente y fría.

HOTEL "PRADO"

Prado 85, entrada por Virtudes, a media cuadra del Parque Central. Habitaciones balcón, calle de la brisa y sombra. Precios limitados para familias estables, buena comida, con desayuno, 5 platos, postre y café. Viajeros, una persona: $1.25; dos personas: $2.00, pensión completa. Ascensor toda la noche. Telf. M-7660. F. Mariño.

"TROTCHA"

En lugar más céntrico del Vedado, amplias y frescas habitaciones, rodeadas de jardines, a una cuadra de tranvías y ómnibus. Calzada y Dos, Vedado. Telf. F-2383.

HOTEL "SAN CARLOS"

EGIDO Y MONTE

Céntrico y cómodo para vivir estable. Habitaciones individuales y para matrimonios. Departamentos de 2 y 3 piezas para familias. Buena comida, española y criolla. Asensor día y noche. Servicio esmerado. Precios económicos por mes. Los viajeros del inerior lo prefieren por disfrutar de precios a su satisfacción y hallarse próximo a los paraderos de ómnibus.

HOTEL Y RESTAURANT

«LAS TULLERIAS»

Monserrate 91, entre Lamparilla y Obrapía: M-1792. Hospédese y coma en el hotel «Las Tullerías», y comerá sabroso y vivirá fresco, tranquilo y económico. Pida lo especial de la casa: un table d-hotel.

HOTEL «VANDERBIL»

Situado en la Loma de la Universidad Nacional, amplias y lujosas habitaciones con el baño privado, agua caliente y fría en abundancia. Esmerada atención. Neptuno 309

HOTEL "IDEAL ROOM"

Prado 93-B., (por Pasaje)

¿Desea vivir en casa tranquila, mejor que en su propia casa? Visite esta gran casa, aunque sea por curiosidad. Por adentro, la mejor. Si hace poco usted la visitó y no encontró habitación, vuelva a visitarla, hay habitaciones disponibles. Visite esta casa y así verá su patio andaluz, de hace poco. Se construyó el mejor, sin duda. Precios los más económicos. Se exigen referencias de moralidad y pagos.

79 HOTELES

HOTEL MIRAMAR. ATENCION: Spienza pasar su temporada en Miami, suprima su viaje y separe su habitación en este hotel. Comerá y vivirá como en su casa Malecón 1 y Prado A5_3692

80 CASAS DE HUESPEDES

GALIANO 111, ALTOS, ENTRE SAN José y Barcelona, fresquísima habitación amueblada, propia para una persona. Comida exquisita. Casa moralidad, con todo servicio: $23.00.

MANSION LOREDO

CONCORDIA 98

Cómodas y frescas habitaciones. Magnífica comida. Garage. Teléfono A-7681.

HUESPEDES: TENEMOS APARTAmento de esquina, Prado y Neptuno. Precio razonable, con o sin muebles. Comida si la desean; habitaciones desde $6.00. Prado 93, altos «Partagás».

ANGELES 16, ALTOS, ENTRE EStrella y Maloja. Magníficas y amplias habitaciones, balcón e interiores, agua abundante. Comida exquisita. Precios económicos. Absoluta moralidad.

RESIDENCIA FAMILIAR

Prado 88, altos. Habitaciones claras, amplias y ventiladas, propias para matrimonios y estudiantes. Comida excelente y agua caliente.

SE ALQUILA UNA HABITACION con baño privado, balcón a la calle. Residencia Santa Ana. Campanario 66, esquina a Concordia.

CASA DE HUESPEDES «TURIS» Manrique número 123, entre Reina y Salud. Teléfono: A-6388. Los nuevos dueños han intoducido grandes reformas. Habitaciones a la calle. Se admiten abonados al comedor. Moralidad absoluta.

CASA DE HUESPEDES «LA MATANcera», Reina número 83. Teléfono: A-0238. Se alquilan amplias habitaciones con vista a la calle con o sin baño, agua fría y caliente; a precios muy reducidos. Comida española y criolla.

«SANTA RITA»: HABITACIONES. amplias, con lavabo, agua fría y caliente en los baños, buen comedor. Admitimos abonados; precios módicos. Pruebe y convénzase. O'Reilly 52; entrada por Habana. Hay elevador.

CASA PARA FAMILIAS: PRADO 65, exclusivamente para personas de estricta moralidad. Si no es así, no se presente. Habitación con balcón calle, con toda asistescia. Comida inmejorable. En azotea, habitación para matrimonios u hombres solos.

81 CASAS DE COMIDAS

CASA PARTICULAR SIRVE COMIda a domicilio y también al comedor, bien sazonada y variada. Si prueba se convencerá. Una persona: 40 cts.; dos: 70 cts.; tres: $1.00. Haa su llamada: U-2892.

EN CASA PARTICULAR UNA COCInera desea repartir comida a domicilio a corto número de personas siendo la comida buena y abundante; pruébela y verán; precio económico. Informan Telf. F1_6392, Vedado.

CASA PARTICULAR SIRVE CANtinas 1 persona: 40 cts. 2a 60; 3, 80; 4; $1.000. Admitimos abonados. 18 Nro. 215 Vedado Telf. F1-6451

CONSULADO Nro. 92, ALTOS «CIfesa», casa particular, desea familia formal para mandar comida. Papas rellenas, tamal, croquetas, mariscos, bacalao Vizcaína, esmerada limpieza. hora fija. Telf. A-7764

CASA PARTICULAR REPARTE COmida variada a reducido número de familias. Artículos primera. Aceite Balcells, manteca chicharrón. Domingos: pollo y postre. Precios: 1 persona, 40 cts.; dos: 60 cts. Teléfono A-7146

82 APARTAMENTOS

SE ALQUILA UN APARTAMENTO con o sin muebles, se vende juego de cuarto aparador y máquina de coser. Egido 29 altos

SE ALQUILA CON COMIDA UN apartamento con o sin muebles para matrimonio o tres hombres solos, muy fresco. Belascoaín 56 altos.

MAGNIFICO APARTAMENTO CON vista a la calle y todas comodidades. Se alquila en San Rafael 37, altos, a media cuadra de Galiano.

ACERA SOMBRA. ALQUILO APARtamento con balcón a la calle: sala, cuarto, cocina, baño completo, muy fresco, mucha agua. Casa moralidad. Infanta 22, esquina Salud, altos ferretería.

K ESQUINA 21

Entrada Vedado. Apartamento alto, fresquísimo, moderno. Sala, comedor, dos cuartosW baño completo cocina, etc. También apartamento en planta baja. Véalos. Informes Encargado.

FRESCO Y CLARO APARTAMENTO sala, habitación, cocina, baño rodeado espacioso jardín, $14.00. A entre 10 y 12 Almendares. Llave bodega de la esquina Informen F-3055

APARTAMENTO: SE ALQUILA, VEdado, con garage, living room, gran cuarto, dinete, cocina y baño, con servicio de encargado y teléfono. Calle 8 número 661, esquina Zapata. Fernández: F-5724

CUBA 18, FRENTE AL ANFITEATRO Se alquila en el piso bajo, espléndido apartamento, con servicio privado y luz. Informes en la misma.

APARTAMENTOS MODERNOS, PROpios de verano, una y dos habitaciones; sala, comedor, cocina, baño completo. Elevador, Neptuno 170, entre Escobar y Gervasio.

EGIDO 2 B, SE ALQUILA APARTAmento completo propio para matrimonio. Informan de 8 a 11 a.m. y de 3 a 5 p.m. Corrales 1

ALQUILO APARTAMENTO, A $22.00 y $25.00 mensuales, compuestos de sala, dos habitaciones, baño y cocina, en Campanario número 226-F., por Carmen.

EN LOS ALTOS DE «EL GATO NEgro», Obispo 65, se alquila moderno apartamento completo, con frente a la calle. Informes: Cacheiro: A-7780.

SE ALQUILAN APARTAMENTOS modernos, en San Miguel 96, a una cuadra de Galiano. Informan en la tintorería.

SAN JOSE 228, ENTRE MAZON Y Stadium, apartamentosp ara familias, con recibidor, dormitorio, baño, patio y cocina. Informes en la misma y en el Bufete de Arellano. M-3936.

SE ALQUILA MUY BARATO UN apartamento de cocina, comedor, sala y 2 habitaciones, Inquisidor 46; hay elevador de 8 a 1 y media y de 4 y media a 10 de la noche. Informan el encargado.

82 APARTAMENTOS

AGUACATE 59, CASI ESQ. A MURAlla, apartamento acabado de fabricar, propio para matrimonio.

VILLEGAS 23, EDIFICIO DE APARtamentos para familia, recién construído, con sala, dormitorio, cocina y baño. Informes en la misma y Bufete de Arellano. M-3936.

APARTAMENTOS. — PLAYA DE Miami, Florida. Cuarto dormitorio sala, cocina, comedor adjunto, baño, amueblado elegantemente. Precio de verano. Se habla español Informan: Obrapía Nro. 14. M-1714.

EDIFICIO «COLLAZO», MALECON 250. Se alquila apartamento cuarto piso. Informan en el elevador.

SE ALQUILA EN EL EDIFICIO Areces Prado 36, un bonito apartamento compuesto de tres piezas, baño completo y pantry, tenemos habitaciones, se alquila con todo servicio, elevador día y noche.

PRADO 34½ APARTAMENTOS y habitaciones con comidas, baño privado, acabadas de construir, con muebles, luz y servicios. Informan en la misma.

EDIFICIO «ARCOS». SE ALQUILAN apartamentos frescos y cómodos. Informa el conserje del mismo. F. entre 19 y 21, en el Vedado.

APARTAMENTOS DE LUJO

SEMI-AMUEBLADOS

Acabados de construir. Lo más moderno y lo más céntrico. Ideal para matrimonio. Galiano 43. Informan: F-3317 y en el apartamento número 1, del edificio.

EN LA PLAYA DE COJIMAR

Se alquilan apartamentos en la magnífica residencia «Villa Pedralbes»; para informes Joaquín Boada teléfono F-5956

PLAYA DE COJIMAR

Lujosos apartamentos y habitaciones amuebladas frente al mar con asistencia o sin ella. Precios módicos Excelente comida. Malecón Nro. 20. esquina a Morell, M-9921 Extensión 34. Sr. Angulo.

83 DEPARTAMENTOS

SE ALQUILAN DOS AMPLIOS Y frescos departamentos, para oficinas, con frente a la calle en Cuba No. 62, entre Empedrado y O-Reilly. Informan en la misma la encargada o en los teléfonos M-2775 y M-9762 de 8 a 12 a.m. y de 2 a 4 p.m.

ALQUILO A FAMILIAS SIN NIÑOS hermosos y frescos departamentos de sala y habitación con vista calle, lavabo agua, en Monte 2-A., esquina Zulueta, Habana 85 y Habana 55. Son casas de orden, buen aspecto.

EN MALECON 3, LETRA L SEGUNdo piso se alquila para el día primero un departamento de 2 habitaciones. Vista a la calle, con lavabo, luz, teléfono M-8468 en 20 pesos.

DEPARTAMENTO AZOTEA LAGUnas 19; 2 habitaciones, terraza, servicios, cocina, entrada independiente, agua por motor. Informes Lagunas 16.

NEPTUNO Y GERVASIO SE ALQUIla un apartamento con tres balcones a la calle y lavabo de agua corriente, en 16 pesos.

MANRIQUE 55, PEGADO A NEPTUno alquilo moderno departamento alto propio para matrimonio con sala y dos cuartos grandes, baño completo lujoso. Llave en encargado.

VEDADO CALLE 23 Nro. 1510 A MAtrimonio sin niños departamento alto, sala, comedor, dos habitaciones baño, cocina. Informes M-3293

EDIFICIO "YARA"

INDUSTRIA 99-101

Se alquila un hermoso departamento de ese céntrico edificio, acabado de fabricar. Véalo, pues se alquila enseguida. Informes: Sr. Molina: M-9659.

84 HABITACIONES

SE ALQUILA UNA HERMOSA SALA o habitación a matrimonio sin niños u hombre solo con comida o sin ella. Se piden referencias. San Miguel 166 2o piso.

VEDADO SE ALQUILA MAGNIFIca habitación anexa al baño con toda asistencia trato y comida de familia, se cambian referencias. 11 Nro. 45 entre F y G.

SE ALQUILAN DOS HABITACIONES con cocina en casa particular. Amistad 64, bajos.

ALQUILO DOS MODERNAS HABItaciones, una chica $8, juntas o separadas, vista calle, magnífico baño. Señor solo, familia, oficina decente. Galiano 57 esquina a Concordia. Primer piso.

EN CASA HONORABLE SE ALQUIlan espléndidas habitaciones y apartamentos con o sin comida, baño lujoso agua caliente y teléfono desde diez pesos. Oficios 58 entre Muralla y Sol llame al A-8022

EN LO MEJOR DEL VEDADO Y EN casa de familia de moralidad, se alquila una habitación con vista a la calle, buena comida, buen trato. Calle 17, esquina a G. número 401, altos de la bodega. Telf. M-7412.

SE ALQUILAN ACCESORIAS Y HAbitaciones, Vapor 57, esquina a San Francisco. Informa la encargada habitación 21 Se alquilan habitaciones San José 136 antiguo, casi esquina a Aramburu, nunca falta el agua, $7.50 con luz, referencias. Informa el encargado.

SE ALQUILAN DOS HABITACIONES juntas, próxima al baño, al fondo para matrimonio sin niños o a hombres solos. Tacón 8, primer piso, entre O-Reilly y Empedrado. Casa moderna.

ALQUILO HABITACIONES CON VISta calle e interiores, a amtrimonios sin niños y hombres solos, en las casas siguientes: Habana 85. Empedrado 15, Habana 55, Animas 129, Cuarteles 1 y San José 78. Son casas de orden, buen aspecto.

SE ALQUILA UNA HABITACION amueblada con lavabo de agua corriente, en $7.00, a hombre soo. Casa de familia, Aguacate 34-B., segundo piso, esquina a Empedrado.

CASA DE FAMILIA ALQUILO UNA habitación con vista a la calle, hombre o señora con todo servicio a persona de moralidad, se toman referencias. Vedado, calle M 255 altos, teléfono F1_6392

SE ALQUILA UN CUARTO CON buen baño a caballero solo. Animas 97, bajos, derecha.

84 HABITACIONES

ALQUILO AMPLIA VENTILADA HAbitación con o sin asistencia, todas las comodidades deseabloes. Precio módico. Industria 53 Telf. A-7028

TRES BUENAS HABITACIONES, muy baratas, se alquilan en Galiano 68, altos, entre Neptuno y San Miguel.

NEPTUNO 64, PRIMER PISO, CASA moderna. Alquilo espléndida habitación regiamente amueblada para matrimonio de gusto, con toda asistencia, muy buena comida. Precios económicos. Otra, con balcón, para dos compañeros, sólo personas decentes. Telf. M-1331.

NEPTUNO 74, ENTRE SAN NICOlás y Manrique, casa de familia. Se alquila una habitación con vista a la calle; otra interior, con toda asistencia. Agua fría y caliente.

REINA 34, CASI ESQUINA SAN NIcolás. Se alquilan habitaciones, sexto y octavo pisos, propios para matrimonios y hombres solos. Casa seria.

SE ALQUILAN DOS HABITACIONES cocina y comedor. Progreso 32.

COMPOSTELA 77, SEGUNDO PISO ventilada habitación agua corriente, hombre solo o matrimonio. Véala y alquilará.

ALQUILO HABITACION AMUEBLAda a hombre solo, anexa al baño casa tranquila, precio módico. Obrapía 63, segundo piso, entre Compostela y Aguacate, no moleste primer piso.

CONSULADO 28 ENTRE GENIOS Y Prado alquila hermosa habitacióni anexa al baño, lavabo agua caliente, teléfono con toda asistencia si desea. Unico inquilino.

VEDADO 17 Nro. 656 ENTRE A Y B en casa de familia honorable, se alquila con asistencia una amplia y ventilada habitación con vista a la calle F-6519

EN LUJOSA Y RESPETABLE RESIdencia, se alquila una hermosa habitación para persona de gusto, con toda asistencia. Precio módico, San Rafael 71, altos, entre Campanario y Lealtad.

EN CASA PARTICULAR DE TODA moralidad, se alquila habitación a matrimonio que desee vivir en familia u hombres solos. San Rafael 63, bajos, casi esquina a Campanario

LAMPARILLA 60, ALTOS, ENTRE Aguacate y Villegas. Habitaciones para hombres solos o matrimonios sin niños. Todo moderno y muy fresco, Lamparilla 60.

SE ALQUILA MAGNIFICA HABItación en azotea, lo mejor de La Habana: Aguila 113, esquina San Rafael, matrimonio sin niños. Si no trae referencias y no cumple con sus obligaciones, no se presente. Entrada por la fotografía.

SE ALQUILAN DOS FRESCAS HAbitaciones, una frente al baño; otra vista a la calle, agua caliente y fría; comida inmejorable. Calle 17 núm. 256 entre I y J, Vedado. Precio módico. Teléfono F-8837.

AVENIDA DE LAS MISIONES; MONserrate 7, altos. Se alquila una habitación interior con lavabo agua corriente, muy fresca. En la misma, 2 en la azotea, una propia para estudio o familia de mucha moralidad.

SE ALQUILAN 2 HABITACIONES juntas o separadas, casa poca familia; agua caliente, teléfono; se sirve comida si se desea. Industria 73 entre Trocadero y Animas.

MAGNIFICA HABITACION MATRImonio, baño anexo, agua caliente y fría, comida familiar muy agradable Teléfono. Matrimonios, todo servicio $35 mensuales. Absoluta moralidad y orden. Referencias requeridas. Amistad 54, casi esquina a Neptuno.

SE ALQUILA UNA ESPLENDIDA habitación muy fresca y muy ventilada; tiene salida al balcón y derecho a la cocina. Neptuno 45, entre Aguila y Amistad; 2do. pise.

HABITACIONES AMPLIAS, FREScas, balcón calle, Obispo 59, altos, café Europa con lavabo agua abundante 15 pesos; propias para matrimonio. Interiores y azotea para hombres(10 pesos. Elevador.

SE ALQUILA A MODICO PRECIO, amplia y ventilada habitación a hombres solos o matrimonio, con todo el servicio abundante agua y teléfono Monte 225 altos, entre Figuras y Carmen.

AGUILA 97 2o HABITACION AL lado del baño, fresca, con toda asistencia casa particular para hombres solos o matrimonio sin niños. Hay teléfono.

SE ALQUILA A MODICO PRECIO amplia y ventilada habitación a hombres solos o matrimonio, casa de moralidad. Cárdenas 65, altos, entre Misión y Gloria, Habana.

SE ALQUILA UNA HABITACION Campanario 208, altos. Casa moralidad. No molestar bajos.

CASA DE FAMILIAS. ALQUILA HAbitaciones con o cin muebles, lavavo agua caliente, teléfono y toda asistencia si desean, hombres o matrimonios sin niños. Manrique 94 entre San Rafael y San José.

AVISO

Empedrado 30, esquina a Aguiar. Se alquilan magníficas habitaciones y apartamentos a personas de moralidad: Aguiar 57, frente al parque San Juan de Dios; O-Reilly número 1, entre Monserrate y San Ignacio; Oficios 74; Oficios 76, esquina a Luz; San Ignacio 82, entre Muralla y Sol; y Egido 16, esquina a Gloria.

SE ALQUILA EN COMPOSTELA No. 75 entre Teniente Rey y Amargura, espaciosos y frescos apartamentos y habitaciones acabados de pintar; llave e informes en la misma. Propietario: Francisco Torres. Aguiar 65. Edificio Pedroso.

EDIFICIO «CUBA», SEIS PISOS.

Empedrado número 42, se alquilan amplias y ventiladas habitaciones, muy baratas, elevador, lavabos, luz toda la noche. Orden y moralidad. Telf. M-5113

VEDADO LINEA 901 ESQUINA 6, (Casa con palmas) familia honorable, alquila 2 magníficas habitaciones con lavabo corriente y baño al lado, juntas o separadas. Cambiamos referencias. Todo servicio F-5632 y F-3569

85 NAVES-LOCALES

ALQUILO LOCAL 257 METROS ESquina Aguila y Estrella. Vealo informes Cuevas: Bernaza 39 Teléfono F-5993

REINA 34, CASI ESQUINA SAN NIcolás, se alquila un local chiquito, propio para comercio uequeño. Informan en el mismo.

85 NAVES-LOCALES

MAGNIFICA OPORTUNIDAD

Amplia esquina de fraile propia para Farmacia, lugar céntrico, frente al Mercado Unico, con clientela antigua. Monte esquina Manglar. Precio razonable. Informan Llinás Nro 54. A. Tef. A-3489

ALQUILO LOCAL $20.00 CASA O Reilly 82, local letra B por Villegas casi esquina a O-Reilly tiene altos para oficina, propio para pequeño comercio. Informan I-4094

SE CEDE CASA DE 11 HABITACIOnes, alquilada toda, lugar muy céntrico, propia para lo que está, en módico precio. Se vende por falta de salud. Alquiler muy barato. Informan, de 5 a 6 p. m., en Galiano 9, botica.

ALQUILO LOCAL

Propio para almacén, con dos entradas para camiones, Marqués González 71 y 73, entre Sitios y Peñalver. Informan en el mismo.

POR DESOCUPAR EL LOCAL SE Vende muy baratas 3 vidrieras en buen estado. Industria y Trocadero. M_4414 «La Purísima».

SE ALQUILA EN LA CALZADA DEL Cerro número 873, entre Churruca y Primelles una nave con 300 metros, propia para almacén, industria o comercio. Informes en la misma, de 3 a 5.

NEPTUNO NUMERO 234, NAVE PROpia para cualquier clase de establecimiento. Informes: hotel «Florida»: A-1131.

SE ALQUILA UNA ESPLENDIDA nave en Pedro Pernas casi esquina a la Calzada de Concha. Informes en Aguila 117. Teléfono M-1557.

SE ALQUILA UNA NAVE NUEVA de azotea 850 metros, Márquez y Manila, entrada por dos calles, media cuadra de la Calzada del Cerro, y una del Paradero. Informes: Manila Nro. 314

SE ALQUILA PROPIA PARA INDUStria o depósito una amplia casa con naves, habitaciones y patio. San Salvador 15, moderno 453, entre Cepero y Santo Tomás. Puede verse de 2 a 6

ALQUILO NAVE LAMPARILLA 16. entre San Ignacio y Mercaderes. Informes en la misma.

SE ALQUILA
Edificio Compostela 106

entre Sol y Luz

LOCAL de mucho frente, propio para cualquier negocio. Tiene puertas, vidrieras, pisos de granito y pintado con esmero.

HABITACIONES en la planta baja, que están terminadas de construir. Cada una con su baño privado en colores, pisos de granito, pintadas de aceite, con muebles de caoba modernos, de lujo, sin estrenar. También alquilamos, si usted trae sus propios muebles.

Informan - Telf. F-7556
y en la misma casa.

EN COMPOSTELA 88, A POCOS metros de Muralla. Se alquila espléndido local con armatostes propio para almacén o establecimiento. Informan en el propio local, o en los altos del mismo, primer piso. Telf. M-2468.

SE ALQUILA LOCAL PROPIO PAra industria o depósito, 420 mts2. Arbol Seco No. 5, entre Estrella y Maloja, cuadra y media de Carlos III, una sola planta sin nada en los altos. Informan de 8 a 12, Obrapía No. 31. Teléfono M-8560; llave en la bodega esquina Maloja.

SE ALQUILA PARA INDUSTRIA O comercio el hermoso salón de la planta baja de la calle Cuba No 22 frente al anfiteatro. Informa Sr. Lefebre Telf. F-5817

SE ALQUILA PROPIA PARA ALMAcén o depósito, nave de 360 metros, cerca de los muelles: $70.00. San Ignacio 87, entre Paula y Merced. Telf. M-6157.

SE ALQUILAN LOS HERMOSOS BAjos de Prado 33 con vidrieras para establecimiento.

SE ALQUILA UNA NAVE DE TEcho de concreto en Benjumeda letra B casi esquina a Subirana. Informes en la misma de 9 a 11 o por el teléfono FO-3403

GALIANO Num. 43

En el eje comercial de la ciudad. Planta baja y sótano, acabados de construir con los detalles más modernos. Doce metros de frente. Informan en el mismo edificio.

87 HABANA

PERSEVERANCIA 33 ESQUINA A Animas se alquila ventilado alto compuesto de sala, comedor, dos habitaciones, cocina, cuarto de baño completo y una habitación más en la azotea. La llave e informan en la misma casa.

SAN LAZARO 58, DOS CUADRAS del Prado, fresco segundo piso, con sala, comedor, dos cuartos, cocina, baño. Precio de situación. Abierta de 2 a 5

ALQUILO RAYO Nro. 93, BAJOS ENtre Monte e Indio. Frente Iglesia. Sala, saleta, cuatro cuartos $30. Llave en la misma. Dueño FO-2372

ALQUILO CASA PEÑALVER 79 ENtre Escobar y Lealtad. Sala, dos habitaciones, comedor, baño completo, cocina y patio. Verla 3 a 5 y media. Informan U-2458

LAGUNAS 17, ALTOS, ENTRE SAN Nicolás y Manrique, sala, cuatro habitaciones, baño intercalado, comedor, cuarto, servicio criados, cocina, llave bajos. Informan A_8633 y F-5687 Sánchez.

SE ALQUILA EL SEGUNDO PISO DE Cienfuegos número 20, entre Corrales y Apodaca. Puede verse, de 9 a 12.

87 HABANA

BASARRATE ESQUINA A CONcordia, altos, sala, comedor, tres cuartos, servicios etc., buen punto. Teléfono U-2291

ALQUILO MANRIQUE 155 Y 157 ALtos y bajos searados) con sala, comedor, dos cuartos baño y cocina, la llave en la bodega. Informan Bernaza 23. Tintorería.

FINLAY 85, ALTOS, ANTES ZANJA media cuadra Belascoaín. Alquilo casa acabada pintar, gran sala y saleta, cuatro grandes habitaciones, comedor corrido fondo, bño interior completo, cuarto y servicio criados; llave la misma 10 a 1 y 2 a 6, Informan U_2904

SE ALQUILAN LOS ALTOS DE Concordia 62, sala, recibidor, tres hermosas habitaciones, baño intercalado, comedor, moderna, fresca y clara. $00 Teléfono F-5755

JOVELLAR 258 ENTRE INFANTA Y N. Saola, saleta, tres habitaciones, baño intercalado, comedor, cuarto servicio criados, cocina, garage, cuarto chauffeur, patio. Llave alto. Informan A_8633. Sánchez.

SOLEDAD 25, ESQUINA POCITO. Aquilo casa alta, muy fresca, tres cuartos, sala, comedor, baño, cocina. Mucha agua. Informan: Pocito 56, entre Soledad y Oquendo, garage.

ALQUILO CASA, PLANTA BAJA: sala, tres habitaciones, comedor, cocina, patio, cuarto de baño completo, agua caliente, toda muy ventilada, fresca y clara: $35.00, Hospital 25, entre San José y Valle.

ALQUILO: $45.00

Segundo piso, Aguila 22, esquina Trocadero: sala, comedor, 4 habitaciones, baño, cocina gas. Agua abundante. Informes: Barreiro, Aguila 52, altos.

SE ALQUILAN LOS ALTOS DE VA por número 38, centro, cómodos y ventilados. Las llaves en los bajos. Informes: Tejadillo 17. Telf. M-1112.

SE ALQUILA: INDUSTRIA NUMERO 81, entre Animas y Bernal, un primer piso, con sala, 3 habitaciones, baño intercalado, comedor fondo y cocina gas. Telf. A-9754.

ALQUILO: LEALTAD 71, SEGUNDO piso: sala, tres cuartos, comedor cuarto y servicio criados, demás comodidades. Informan en la misma. Telf. FO-3793.

ALQUILO LUJOSOS CASAS, ALTOS y bajos, acabadas de fabricar: Hospital número 203 y 209. Tienen sala, recibidor, 3 cuartos, baño, comedor y cocina, cuarto y servicio de criados. Rentan desde $34.00 a $45.00. Llaves en la misma. Informes: Pedroso número 8: M_8799, de 1 a 4 p. m.

INDUSTRIA 55, ALTOS; SALA, REcibidor, tres cuartos, baño intercalado, comedor, cuarto servicio criados, dos cuartos azotea: $50.00. Llave en la misma, de 2 a 4: M-3905.

ALQUILO: SAN JOSE 93-E., ALTOS y San José 93-F., compuestos: sala, saleta, 3 cuartos, baño, servicio de criados. Llave: letra D., bajos. Informan de 10 a 12.

ALQUILO: ACABADOS FABRICAR, altos y bajos, Sitios 165-B., entre Marqués González y Oquendo: sala, 3 cuartos, baño, comedor, cocina, calentador, toda pintada en colores, en $32.00: A5_4951. Suárez.

CUATRO CAMINOS: MONTE 327, altos: sala, comedor, tres habitaciones, baño: $30.00. También unos bajos de dos cuartos, en Corrales 215. Dueño: M-4301.

ALQUILO MODERNO PISO, EN CONdesa 46-A., esquina Lealtad, compuesto sala, comedor, dos habitaciones, baño intercalado, cocina gas, fresquísimo. Llave en tostadero. Informan: cantina cine «Reina».

CASA COMPUESTA DE SALA, COmedor, dos habitaciones, baño, cocina y patio, en los altos de peletería «La Americana», Belascoaín 28. Informes: Telf. U-5117.

SE ALQUILA: LUCENA 11, ENTRE Neptuno y San Miguel, casa moderna, altos: sala, gabinete, tres cuartos, baño intercalado completo, comedor al fondo, cocina de gas, calentador, servicio de criados y cuarto en la azotea, con agua. Horas: de 1 media a 5: $38.00.

CASA CON ELEVADOR: NEPTUNO y Aramburo, altos del café. Linda casa, pintada y decorada: sala, dos habitaciones, comedor, hall, baño intercalado, cocina amplia, servicio de criados. Muy fresca: $34.00. Informan en la misma.

SAN LAZARO NUMERO 122, CASI esquina a Aguila. Piso de gusto con hermosa terraza al fondo con vista al Malecón: sala, recibidor, comedor, tres cuartos, baño y servicio de criados. Edificio moderno. Elevador día y noche. Informes misma. Telf. M-5996.

HABANA 183, BAJOS, IZQUIERDA

Se alquila esta hermosa casa de 4 habitaciones, sala, comedor, baño y servicio de criados. Informes: Habana 110. Telf. A-9619.

SE ALQUILA

La casa Sitios 145, bajos: sala, 2 cuartos, patio, dos cuartos. Altos: $25.00. La llave en la bodega esquina. Dueño: Monte y Zulueta, café «Internacional». Sr. Pérez, 2 a 4.

SE ALQUILA EN $34 EL PRIMER piso moderno esquina de fraile Animas y Blanco, sala, tres cuartos, baño lindísimo, agua caliente. Llaves en carnicería. Informan Bar Franco. M-2211

$25.00 MODERNOS BAJOS DOS HAbitaciones, sala, comedor, baño completo intercalado. Muy frescos. Entre dos líneas tranvía. Vigía y Fernandina.

SE ALQUILA LA CASA DE SUSpiro 12, bajos, entre Aguila y Monte, la llave altos.

ALQUILAMOS HERMOSA CASA, acabada de pintar, Luz 82, altos, entre Egido y Villegas, sala, comedor, tres habitaciones, baño y cocina. Una habitación en la azotea. Informan bufete de Fernández y Cuadrado. O. Reilly 26. M-2602

ALQUILO PISO MODERNO GRAN. de $50 agua abundante fresco y ventilado. Belascoaín 112 A entre Llinás y Benjumeda. Llaves en los bajos M-2024 y A-9305

CONSULADO 7, CASI ESQUINA A Prado. Se alquila moderno piso alto: sala, comedor, dos cuartos, baño intercalado completo, cuarto y servicio de criados. Hay elevador día y noche. Informes en la misma.

HORNOS Y VAPOR, UNA CUAdra del parque Maceo, desde 25 pesos, alquilo casas modernas, con sala, comedor, dos habitaciones, baño completo. Informes: Vapor 53 bajos. Telf. M-2837.

87 HABANA

SE ALQUILAN MUY BARATOS LOS bajos de Aguiar Nro. 122 entre Muralla y Teniente Rey. Informes: M_1527, la llave en la misma.

SE ALQUILAN CASITAS: SALA, saleta y 2 cuartos, cocina y baño, Concordia 149, por Marqués González. Llave en la lechería de la esquina de Marqués González y Concordia. Informes: F-7170.

SAN LAZARO 15, ALTOS: $50.00, SAla, comedor, recibidor, tres habitaciones, baño y dos altos en la azotea, con sus servicios. Informes: bufete de Arellano: M_3936.

SAN NICOLAS 130, SEGUNDO PISO, casa moderna: cuatro habitaciones, sala y saleta, muy fresca y clara. Informan: bajos, derecha, y Lamparilla 60, altos.

ARAMBURO 58-B., BAJOS, ENTRE Zanja y Salud: sala, comedor, 2 cuartos, baño intercalado, cocina gas o carbón. Siempre hay agua. Informes: Telf. U-2381.

SALA, SALETA, CUATRO CUARTOS, comedor al fondo, baño intercalado y cuarto y servicio de criados. Malecón 27-A., altos. Informes, en los bajos.

JOVELLAR ESQUINA HOSPITAL, edificio «Sarrain», Se alquila un apartamento moderno en el quinto piso. Hay elevador, sala, comedor, tres cuartos, cocina y baño completo. Dos meses en fondo.

SE ALQUILA EL AMPLIO Y VENtilado piso alto de la casa Hospital Nro. 11, entre San Rafael y San José, compuesto de sala, una habitación, comedor, cocina y baño completo con terraza en la azotea. Precio: $20.00 mensuales y dos meses en fondo. Preguntar en los bajos por Rufina, la encargada, que lo enseña e informa.

ALTOS NEPTUNO 206 B CASI ESquina a Marjués González, sala, recibidor, comedor al fondo, cuatro habitaciones baño completo con calentador. Servicio criada. Llaves allí Informes F y 19 Vedado Precio: $39

SOMERUELOS 65, ALQUILO ALTOS Modernos: sala, 3 habitaciones, baño completo intercalado, comedor al fondo. Acabada de pintar: $38.00. Llaves misma. Informes: A-9690.

SE ALQUILA: PERSEVERANCIA 10, primer piso, entre Lagunas y San Lázaro. La llave en los bajos. Informes: jardín «Padias», Galiano 40. Telf. M-8032.

MORRO 10, A UNA CUADRA DEL Prado. Se alquila moderno piso alto: recibidor, sala, comedor, tres cuartos con closets, baño completo y otro auxiliar intercalado, cuarto y servicio de criados. Informes: de 10 a 12 m. y de 1 a 5 p. m.

¡APROVECHE OCASION! $34.00, ALquilo Manrique número 5-C., bajos, entre San Lázaro y Lagunas: sala, 2 habitaciones, baño intercalado, comedor, cocina, servicios criados. Informes: Leyte Vidal: M-2222.

ALQUILO ALTOS DE LA CASA PEña Pobre 12, entre Habana y Aguiar: sala, saleta, tres cuartos, baño completo. No falta el agua. Informan en la misma.

NEPTUNO 255, IZQUIERDA, ALTOS entre Espada y Hospital: sala, saleta, comedor, siete habitaciones, cocina, tres servicios. La llave al lado, la encargada. Informes: San Rafael 138. Telf. U-5744.

SE ALQUILA LA HERMOSA CASA Malecón 11 esquina a Cárcel, próxima a desocuparse, es muy fresca y tiene bonitas vistas. Informan en los bajos.

ALQUILO 30 PESOS JESUS PEREgrino 91, altos, casi fondo Hospital Emergencias. Casa moderna, cuatro cuartos baño intercalado, sala, recibidor comedor al fondo. Informan teléfono U-5005

ALQUILO PARA FAMILIA DE GUSto, la casa de una planta, Escobar 125, entre Reina y Salud: portal, hall, recibidor, 4 cuartos con closets, baño de lujo, comedor, cocina, pantry, patio sevillano 2 cuartos, baño, lavadero en azotea. Informes: Muralla 98, apartamento 107.

ZULUETA 40, ENTRE DRAGONES

Montes, nueva: cuatro habitaciones, baño color, sala, comedor, cocina, servicio criados. Llave en los bajos. Informes: FO-2491.

REFUGIO NUMERO 1-B., ENTRE

Prado y Morro. Se alquilan unos hermosos bajos, son frescos y ventilados y se componen de tres cuartos, sala, saleta y comedor. La llave en los altos. Informes: Amistad 43. Telf. A-7741.

$24, ALTOS FRESCOS. LEALTAD 151 entre Reina y Salud; sala, dos habitaciones; abierto de 3 a 5. Genios 17, altos, con sala, habitación, baño moderno; $18 y $23. Abierto 9 a 3.

SE ALQUILA CASA MODERNA CON sala, tres cuartos, comedor, etc., sita en Mazón, entre San José y Valle. Informan: X-1729. Se alquila en $34.

ALQUILO CASA UNA PLANTA DEsagüe 63, casi esquina Oquendo, con sala, comedor, dos cuartos, baño, cocina, patio, agua garantizada; llave en la misma.

EN 55 PESOS SE ALQUILA EL BAjo de Malecón 12, con sala, comedor, cinco habitaciones, baño completo, cuarto servicio criados; la llave en la misma.

XIFRE 20, ENTRE ESTRELLA Y

Maloja, altos, casa para hombre de gusto. Informan: Cerro 532. Telf. I-7048. Precio: $20.00.

$50.00: CONCORDIA 172, UNICA planta, entre Aramburo y Hospital, estupenda casa moderna, fresca y cómoda: sala, comedor, 4 cuartos, baño intercalado y demás servicios. La llave en el 174, encargada.

SE ALQUILAN LOS MODERNOS ALtos de la casa San Lázaro 299, entre Soledad y Aramburo, compuestos de sala, comedor, hall, 4 habitaciones, baño intercalado y cocina. Precio $60. Pueden verse a todas horas. Informes Teléfonos A-7501 y A-6754.

ALQUILO PUERTA CERRADA 55, altos, esquina a Alambique, después de grandes mejoras: sala, comedor, dos cuartos, cocina, baño y azotea: $25.00. Rutas 23 y 24 y tranbús por el frente. López: M-8628.

ALQUILO: CALLE HABANA 121, ALtos, esquina Muralla, cuarto grande, vista la calle, entrada independiente, agua fría, caliente, teléfono, otro interior. Informan: Telf. M-1185.

87 HABANA

SE ALQUILA: SAN JOSE Y MAZON altos, con sala, dos habitaciones, comedor y cocina: $32.00. Se puede ver, de 2 a 4. Informes: F-3776.

SAN RAFAEL 152, ESQ. A OQUENdo, altos, $30: sala, comedor, tres habitaciones, baño y cocina. Informes Bufete de Arellano. M-3936.

ALQUILO: AMPLIA CASA MANRIque 82, esq. San Rafael. Informan en la misma de 9 a 12 y de 3 a 5. Teléfono M-7174.

VIRTUDES 98, ALTOSS MODERNOS, entre Escobar y Lealtad; sala, comedor, dos rabitaciones, baño, cocina; para verla de 2 a 5.

ALQUILO: $70.00: SAN LAZARO No. 336, bajos, entrada por Malecón, entre Gervasio y Belascoaín: Portal, 2 salas, 3 recibidores, 5 habitaciones, 2 baños, comedor, cocina, patio y zaguán. Informes: Leyte-Vidal. M-2222.

¡VIVA FRESCO! ARAMBURO No. 13 «A». Altos, entre Animas y Virtudes. Balcón, sala, comedor, 3 habitaciones, baño completo y cocina, agua por motor. $30.00. Informes: Leyte-Vidal. M-2222.

ALQUILO: $40.00: VIRTUDES NUmero 145, segundo piso, entre Gervasio y Belascoaín; balcón, sala, 3 habitaciones, baño intercalado, pasillo lateral, comedor, cocina y servicio criados. Informes: Leyte-Vidal. Teléfono M-2222.

GALIANO 12, ESQ. LAGUNAS, PRImer piso; sala, dos habitaciones, baño intercalado, patio, comedor, etc. todo con balcones a la calle, muy confortable. Verse en horas hábiles. Teléfono U-1428.

ALQUILO CASA, CARMEN 34, ENtre Campanario y Lealtad: sala, comedor, tres habitaciones, baño y servicios: $30.00 al mes.

SE SOLICITA: BELASCOAIN 105 Y medio, altos, esquina a Jesús Peregrino, casa muy fresca, frente a dos calles, cinco habitaciones, baño completo, sala, comedor. La llave en los bajos, en la botica. Informes: F-5891, de 11 a. m. a 3 p. m., solamente.

CASITAS MODERNAS A $14.00

Alquilo a 10 minutos Parque Central con sala, cuarto, cocina, baño y patio. Calle Justicia esquina Arango una cuadra tranvías Calzada Concha. Informan Bodega.

ALQUILO: GLORIA NUMERO 146, altos, derecha, entre Carmen y Figuras; sala, comedor, tres cuartos y abundante agua. La llave en los altos, izquierda. Precio: $25.

SE ALQUILA LA CASA FLORIDA 40 sala, saleta, 4 cuartos, comedor y demás servicios. La llave en la bodega de Esperanza. Informes M-1373

MODERNOS ALTOS $25.00

Alquilo para corta familia calle Aramburo 17 entre San Lázaro y Jovellar, terraza, cuarto, sala, comedor, baño completo etc. Lindas vistas al mar. Verse de 2 a 6 dueño Telf. F-2760

LEALTAD 97, BAJOS, ENTRE NEPtuno y Concordia, sala, saleta, 4 habitaciones, comedor, bajo, cocina y patio. Todo muy espacioso. Verla de 2 a 5

SE ALQUILAN HERMOSOS Y ESpléndidos bajos acabados de fabricar situados en Estrella entre San Carlos y Marqués González, compuestos de sala, 3 cuartos, baño intercalado, comedor al fondo, cuarto y servicio de criados, patio y traspatio. La llave en los altos. Informan por el teléfono FO-7893

ANIMAS 77 TERCERO MODERNO sala, tres cuartos grandes, baño modernísimo, agua caliente, cocina amplia, terraza; llaves segundo o carnicería. Informes Bar Franco M-2211. Vale $30.00

SE ALQUILA AVENIDA MENOCAL 1155, esquina Llinás, una casa alta, sala, comedor, tres cuartos, baño intercalado, cuarto y servicio criados. Informes Teléfono I-5021

SE ALQUILA ACABADA DE REformar la espaciosa y ventilada planta alta de Consulado 78, entre Refugio y Colón. Informan en la mismo de 9.-12 a 6 p.m.

ALQUILO $40 MODERNO SEGUNDO piso Muralla 99, esquina a Villegas, sala, saleta, 3 cuartos, hall etc. La llave zapatero.

PROGRESO 30, BAJOS, SE ALQUIla una cuadra del Parque Central sala, comedor, cuatro habitaciones, baño, cocina; la llave en los altos. Informan F-4645

SE ALQUILA TENIENTE REY 85, segundo piso, frente Parque Cristo tres habitaciones, sala, comedor, baño intercalado. Llave imprenta Bernaza 37, A-7311

SE ALQUILAN LOS MODERNOS

bajos de Aguila 61, con sala, saleta, dos habitaciones, baño intercalado, comedor al fondo y cocina gas. Precio: $40.00. Llaves e informes: Animas 45, bajos.

AYESTARAN 629 PRIMERO Y SEgundo pisos, sala, saleta, cinco cuartos, $40 y $34. Llaves e informes en los bajos.

SE ALQUILA CASA MODERNA, CON sala, tres cuartos, comedor etc. sita en Mazón entre San José y Valle. Informan X-1729 Se alquila en $34.00.

$38.00 SE ALQUILAN LOS MOdernos y frescos altos San José No. 124 E, entre Lucena y Marqués Gozáloez, acabados de pintar; sala, recibidor, tres habitaciones, saleta corrida, baño completo, cocina de gas; calentador y servicio de criados. Llaves en el puesto de frutas esquina a Marqués González. Informes. Francisco Torres. Aguiar Nro. 65 teléfono A-7830

EN $25.00 SE ALQUILA LA FRESCA y ventilada casa calle Agustín Alvarez Nro. 20 entre Marqués González y Oquendo a dos cuadras de Belascoaín y de la Secretaría de Justicia, con abundante agua, acabada de pintar, compuesta de sala, saleta corrida, tres habitaciones, cocina, patio y servicios. Llaves en el número 10, Informes: Francisco Torres, edificio Pedroso, Aguiar Nro. 65. Telf A-7830.

CASA DE GRAN LUJO PARA PERSONAS DE GUSTO

En $34.00 se alquila la fresca y ventilada casa calle Agustín Alvarez número 3, entre Marqués González y Oquendo, a dos cuadras de la Secretaría de Justicia y de la Calzada de Belascoaín, con abundante agua, sala, saleta corrida, tres habitaciones, baño intercalado en colores lujosamente decorada, cocina preparada para gas y carbón, calentador, lavaderos y servicio de criados. Toma corriente para radio, refrigerador, teléfono, etc. Llaves en el Nro. 10 Informes Francisco Torres. Aguiar número 65. Teléfono A-7830.

FOLLETIN 14

EL HOMBRE SIN PIEDAD

VERSION ESPAÑOLA
ADELAIDA MENDEZ BLASCO

Se vende en la librería de «Wilson», Obispo No. 52. Teléfono: M.3850.

dinero, su plan parecía reducirse a una cosa pequeña y absurda. Pero había oído decir a Víctor Janson, hablando con Grimwade, que el dinero nada significaba para él, y continuó, esperanzada:

—Retenga más dinero cada semana, entonces —insinuó con afán.— Usted sabe que dije una libra, lo que reduce el tiempo a seis años en lugar de doce.

—Quédese más de una libra... —cortó él;

—Me interrumpió usted — dijo.— Iba a preguntarle, si usted me hubiese escuchado, qué era, exactamente, lo que usted esperaba de mi, a cambio de la... oferta que me hace—el énfasis de la palabra «oferta» hacía de la oferta en sí una cosa más deleznable e insignificante.

—¡Oh!, lo siento mucho; no había comprendido bien...—se apresuró a decir.

—¿Y bien?—la pregunta vino cortante, y los ojos de ambos se buscaron.

—Yo deseaba que, en cambio, diese usted de lado ese asunto de Pat; deseaba que no le hiciese usted detener. Deseaba que no le metiese en la cárcel—aspiró ansiosa una bocanada de aire. Había ya expuesto hasta el último detalle todo su pobre plan, y aguardaba, anhelante, la respuesta. Cuando llegó, cogióla completamente de sorpresa. El encogiéndose de hombros, dijo:

—¡Oh, eso! ¡Eso es una historia vieja! Ya no me interesa mandar a ese muchacho a la prisión. Usted va a salvarle.

Judit lanzó un «¡oh!» de asombro, pero no se detuvo a pensar. Sólo sabía que el corazón le latía alborozado dentro del pecho. ¡No iba a perseguir a Pat! Había logrado lo que se propuso. Aquel hombre, después de todo, no era una fiera tan cruel. Se levantó, balbuceando gracias, dispuesta casi a caer de rodillas, como él le había dicho, y no a arrastrarse a sus pies, pero sí a bendecirle.

Mas él, mirándola a través de las obscuras cejas, acalló el alborozo de su corazón y silenció el torrente de gratitud que se desbordaba de sus labios.

—Siéntese; todavía no le ha salvado—dijo rudo.

Le miró desconcertada un instante, como si la hubiese dado un golpe en pleno rostro, y estuviese procurando recobrarse.

—Pero... pero usted dijo...—comenzó.

—Sé lo que dije. Siéntese.

Obedeció Judit.

Escrutó Janson su rostro con ojos obscuros y calmosos. Y vió que estaba pálida de ansiedad, y que sus pupilas se hallaban dilatadas por la tortura y la angustia de esperar y de preguntarse qué sería lo que al final resultase. Tal espectáculo no le llevó a dar un término rápido y piadoso a la escena. Continuó haciéndola aguardar, mientras preguntaba:

—Usted mantiene a su familia, ¿supongo?

—Más o menos... sí—concedió.

—¿Por qué lo hace?

—Porque tengo que hacerlo. No hay nadie más que lo haga. Usted ya ha visto lo que es Pat.

—Pero, ¿por qué preocuparse?

—Son mi familia—explicó, simplemente.—Y él es mi hermano.

—¿Y eso es una razón?

—Para mí, lo es.

—Entérese de esto, a cualquier evento—interrumpió brusco.—Que el dinero no es nada para mí.

Ella bien lo sabía desde los comienzos.

—Por eso es por lo que yo le he pedido que me consienta pagarle las otras cosas que también le son debidas—respondió.

Los ojos de Janson se entornaron, hasta formar casi una línea, diciendo la pregunta antes de que fuese formulada.

—¿Qué otras cosas se me deben, entonces?

—Servicio y lealtad.

—¿Servicio y lealtad?—repitió él.

Asintió Judit con un movimiento de cabeza.

—Mi hermano, robándole el dinero, le robó también de ambas cosas. Lo reconozco de buen grado ¿Son esas cosas las que cuentan para usted, ya que no cuenta el dinero?

—Hace tiempo que he dejado de creer que existan, excepto como algo convencional que se compra y se vende—le respondió, riéndose.—No, señorita Connor, el servicio y la lealtad no cuentan para mí.

De nuevo sus miradas se encontraron. Ella se sentía dominada por un impulso de decir cuanto estaba en su imaginación, sin meditarlo, sin calcularlo. De ser sincera con aquel hombrón sombrío y brutal, cuyas ideas no podía descifrar y cuyos móviles sólo vagamente adivinaba. Una sinceridad, completa y transparente como el día, no podría ponerla en un brete mayor del que ya se hallaba, y puesto que el razonar la había llevado de fracaso en fracaso, era más fácil ser simplemente sincera, que procurar ser política y avispada. Echóse hacia adelante, hablando rápidamente.

—Entonces... ¿qué cuenta? Hágamelo comprender... ¿Qué cuenta?

Janson contestó con una sola palabra, devolviendo sinceridad por sinceridad:

—Poder.

Le miró desconcertada. El permanecía inmóvil.

—¿Poder?—dijo como un eco, que apenas era pregunta.—¿Pero qué poder puede dar a usted este desdichado asunto? ¡Una cosa que ha ocurrido miles de veces antes y que volverá a ocurrir otras miles de veces! ¡Una vulgar y despreciable historia de todos los días! ¿Qué poder puede darle a usted?

—El más grande de todos los poderes—le dijo.—El poder sobre otra vida. El poder de hacerla, de moldearla a capricho. Encierra el poder del Destino, el poder de la Fatalidad. ¡Con ese poder, uno se convierte en hermano, en igual de los dioses, cualesquiera que fuesen!— Su voz era trémula de fervor, y un extraño fulgor animaba sus pupilas sombrías. Sostuviéronse las miradas, durante un instante de tenso silencio. El corazn de Judit latía apresurado; sentía que se hallaba en los linderos de la revelación. Que al pasar unos momentos más, a pronunciarse agunas más palabras, habría comprendido.

—Poder sobre una vida—dijo, y se humedeció los labios antes de añadir.—Vida... ¿de quién?

De nuevo los anchos hombros se inclinaron hacia adelante, y la palma de la mano enorme vino a posarse sobre la mesa. Y de nuevo respondió él con una sola palabra:

—Suya.

Y ésta pareció seguir vibrando en el aire, para recordar a Judit que no era un mero sonido de su fantasía, que era una palabra que había sido pronunciada y que llevaba de repente, a la vida vulgar tal como ella la conocía, un algo de fantástico e increíble. Aquello iba más lejos de la simple crueldad; más lejos del deseo sádico de ver contorsionarse a una víctima. Y de nuevo también pareció a ella que la misma atmósfera de la estancia había cambiado.

—¿Habla usted... habla usted en serio, señor Janson?— preguntó al fin, y las palabras salieron atropelladas.

—¿En serio? ¿Y por qué no?

—Es que yo no sabía que cosas así pudiesen ser... reales. Yo no sabía que moviesen tales impulsos a los hombres civilizados...

—Soy un salvaje, entonces, ¿eh?—interrogó, riéndose.

Un recuerdo fugaz de Jaime Barry cruzó por la mente de la muchacha. El parangón entre los civilizados y los salvajes, la línea que los divide. Había argüido que estaba interrumpida en innumerables puntos; en algunos casi invisible, en otros ostentosamente aparente. ¡Qué a la

M.E.C.D. 2016

ALQUILERES

VEDADO

86

SE ALQUILA LA CASA CALLE 25 Nro 1009, entre 2 y 4, Vedado, compuesta de jardín, portal, sala, 3 cuartos, hall, comedor, cuarto completo de baño, cocina, cuarto y servicio de criados. Informan Telf. I-6747 La llave en la bodega

ALQUILO BAJOS CALLE 10 Nro. 507 entre 21 y 23 Vedado, jardín, portal sala, comedor, dos cuartos, baño cocina, abundante agua siempre, llave al lado.

LINEA 59, ENTRE M Y N., AMplia, fresca casa, acabada pintar: 4 cuartos, sala, recibidor, comedor, cocina, baño. Informes: F-3199.

MONTERO SANCHEZ 28, CASI ESquina 23, alquílase preciosa casa: jardín, portal, sala, comedor, tres cuartos, baño, cocina, patio. Véala de 10 a 12, 4 a 6.

ALQUILO MODERNOS ALTOS, 23 esquina F., Vedado: recibidor, comedor, sala, cuatro habitaciones, baño, toilet, cuarto servicio criados, pantry, cocina gas. Telf. F-6142.

$40.00: ONCE 107, ALTOS, ENTRE L. y M., sala, recibidor, comedor, cinco cuartos, cocina, cuarto servicio de criados. Llave en los bajos. Informan: M-6801.

FRESCOS ALTOS, CALLE A. NUMEro 310, altos, entre 13 y 15, Vedado, cerca de La Salle. Informan: Telf. F-5011.

A DOS CUADRAS DEL COLEGIO Alemán, calle 6 número 511, entre 21 y 23, frescos y cómodos altos, compuestos de cinco dormitorios, hall, terrazas y demás comodidades. La llave enfrente número 522.

VEDADO: CALLE 11 NUMERO 210, entre J. y K.. Se alquila espléndido y moderno edificio, propio para casa de huéspedes, clínica o colegio. Informes en la misma.

VEDADO: CALLE 23, ESQUINA 6 número 551. Se alquila moderno piso alto; sala, gabinete, comedor, tres cuartos, baño completo intercalado y servicio de criados. Informes en la misma.

SE ALQUILA LA CASA, PASEO ENtre 17 y 19, Vedado: sala, comedor, 5 habitaciones, 2 baños familia, cocina, pantry, lavadero. 2 cuartos, servicio de criados, garage: $120.00. FO-1684.

VEDADO: CALLE 21 NUMERO 1059 entre 12 y 14. Se alquila moderno piso alto para persona de gusto: sala, comedor, tres cuartos, hall, baño completo intercalado, cuarto y servicio de criados. Informes: Obispo 16. Llaves en los bajos.

VEDADO: CALLE 10 NUMERO 354, entre 15 y 17. Se alquila moderno piso alto: sala, comedor, terraza, cuatro dormitorios, baño completo intercalado, cuarto y servicio de criados. Informes en la misma.

SE ALQUILA CHALET CON PORTAL sala, hall, comedor pantry cocina cuarto criada, garage; cuatro cuartos dos baños, closets. 5a 559 entre 2 y 4 Vedado.

SE ALQUILA EL CHALET DE J. NUmero 158, entre 9 y 11: terraza, sala, recibidor, hall, 4 cuartos, dos baños intercalados, comedor, cocina, pantry, cuarto y servicio de criados hermoso patio con tres garages y 4 cuartos de criados con servicios. Puede verse e informes en la misma, de 9 a 1 y de 3 a 5 p. m. Telf. U-7011.

SE ALQUILAN: CALLE 16 NUmero 3, entre 9 y 11, Vedado apartamentos de recibidor, sala, 2 habitaciones, baño intercalado, comedor, cocina, cuarto y servicio de criados. Llaves en los mismos. Informes: U-5858.

I, NUMERO 353, ENTRE 19 Y 21, VEdado, alquilo casa acabada pintar, compuesta de jardín, portal, hall, sala, cuatro dormitorios bajos, comedor, gran baño, cocina, dos espléndidas habitaciones altas con servicios. Llaves al lado en el 355. Informes; Romeo y Julieta: U-5166 y U-5738.

VEDADO: TERCERA 116 ENTRE Baños y D. Bonita casa moderna, portal, sala, hall, comedor, cuatro habitaciones, baño intercalado, cuarto criada, demás comodidades. Informan F-3859. Tercera 118.

ALQUILO AMUEBLADA A FAMILIA sin niños, casa calle «E». núm. 35, entre 14 y 16, Reparto Almendares; cuatro habitaciones, baños, garage, et. Precio módico.

ALQUILO $120.00: HERMOSO CHAlet calle I, núm. 305, entre 15 y 17, Vedado. Bajos: jardín, portal, sala, recibidor, pantry, cocina, cuartos de criados, saletica con lavabo. Altos: 6 habitaciones, 1 habitación costura, 2 baños, terraza, patio frutales. Informes: Leyte-Vidal. M-2222.

VEDADO: ALQUILO CALLE 4 NUM. 462, bajos modernos; jardín, portal, sala, recibidor, comedor, 3 habitaciones, baño intercalado, cuarto servicio criados. Informan la misma encargada.

MODERNOS ALTOS $40.00
Calle 10 Nro 419 entre 17 y 19, terraza, saleta, 4 cuartos, comedor etc. Verse de 8 a 12 Dueño F-2760

SE ALQUILA BONITA CASA AMUEblada terraza, sala, saleta, 3 habitaciones, muy frescas, baño intercalado, comedor, cocina, cuarto criado etc. Precio módico. Informan Tel. F-5296

$40.00 ONCE 107 ALTOS ENTRE Y y M. sala, recibidor, comedor, cinco cuartos, cocina, cuarto servicio de criados. Llave en los bajos. Informan M-6801

CALLE 4 ESQUINA A 5a VEDADO. Se alquila un moderno alto y acabado de fabricar con todas las comodidades. Para informes y verlos en la calle 4 No. 4 entre 3a y 5a Vedado

SE ALQUILAN $38.00
Los modernos altos de la calle Domínguez número 25, Vedado, compuestos de sala, saleta, 4 cuartos, baño moderno. Llaves encargada. Informes: Compostela 94.

SE ALQUILA LINDO CHALET 19 Nro. 110 esquina L, dos plantas, jardín, terrazas, living-room, sala, recibidor, comedor, pantry baño y cocina. Altos: recibidor, 5 hermosos cuartos, dos baños, pantry. Moderno elegante, toda pintada al óleo. Informan en la misma después de las 9 a.m. Precio: $130.00. Telf. F-3811

SE ALQUILAN LOS ALTOS DE LA calle M Nro. 306 entre 21 y 23, compuestos de cuatro cuartos y dos baños intercalados y demás servicios completos, incluso garage, todo amplio, moderno, acabado de construir y en lo más alto y fresco del Vedado. Puede verse. Informan en los bajos, teléfono F-4574

ALQUILO: NUEVE Nro. 17, ENTRE F e I, bajos, jardín, portal, recibidor, sala, 6 cuartos 2 baños, 3 cuartos de criados y 2 servicios garage, pantry, cocina, comedor, hall, terraza interior. Informan A-0384 $85.00

ALQUILASE 14 NUMERO 255 ENtre 17 y 19, Vedado, dos plantas, cuatro habitaciones, garage, cuarto criado y demás piezas. Llave en la misma y FO-8103.

89 CERRO - PALATINO

SE ALQUILA PARA NUMEROSA familia, muy cómodos altos, en 28 pesos, de Primelles 66, antiguo, esquina a Velarde: 4 grandes dormitorios, todos dan a los balcones, gran sala comedor, todo moderno y recién pintado, esquina de fraile, por lo que resulta muy fresca siempre. Agua abundante, muy buena calle y los ómnibus-ruta 18, a la puerta, Llaves en la bodega: M_4602.

SE ALQUILA; VELARDE 20, ALTOS, casi esquina a Primelles: sala, saleta, tres cuartos, servicio completo, moderno, todo acabado de pintar, en $30.00. Ruta 18, en la puerta. Llaves bodega. Telf. M-4602.

ALQUILO; SANTO TOMAS 12, POR Arzobispo, el apartamento B., del Cerro: dos cuartos, cocina, servicio. Llave; letra D. Informan, de 4 a 6.

ALQUILERES

89 CERRO - PALATINO

SE ALQUILA LA CASA CHURRUCA número 57 y medio, entre Daiz y Velarde, con portal, sala, comedor, 3 cuartos, baño intercalado, cocina y lavadero. Informes: Telf. A-9877.

ZEQUEIRA 52, ENTRE CRUZ DEL Padre y C. Arango, Cerro, moderno y fresco piso bajo: sala, comedor, tres cuartos, baño intercalado cocina y patio. Llaves en los altos. Telf. M-2863.

90 MARIANAO - REPARTOS

AVENIDA LAS PALMAS (LARRAZAbal) entre calle Columbia y Calzada Marianao, una cuadra tranvías, amplios, frescos, chalets con jardín, portal, sala, comedor, cinco cuartos, baño completo, garage, cuarto servicio criados. Llaves Villa Enriqueta. U-3489 Precio situación.

DOCE ENTRE C Y D., LA SIERRA, Lindo chalet dos plantas, jardín, terraza, sala, hall, siete cuartos, dos baños, comedor, garage traspatio. Informan F-2090

ALMENDARES CALLE 18 ENTRE E y F, ómnibus media cuadra. jardín, terraza, sala, comedor, tres cuartos baño de lujo, cuarto y baño de criados, garage. F-3131

REPARTO ALMENDARES: ALQUILO casa reconstruida: portal, sala, 2 2 habitaciones, comedor, baño, terraza fondo, garage y 2 habitaciones, mucho patio con árboles servicio de criados. Precio: $35.00. 16 entre 5 y 7. Telf: F-2568.

ALQUILO SAN JULIO No. 16, ENtre Medrano y Avenida Columbia. Marianao; jardín, portal, sala, hall, 3 habitaciones con closets, baño, comedor, pantry, cocina, lavandería, servicios criados. Altos: 3 habitaciones, baño, garage, patio frutales: $70.00. Informes: Leyte-Vidal. M-2222.

ALQUILO INMEJORABLE PUNTO «La Sierra», casa amueblada elegantemente. Informes FO-2493.

ALQUILO CASA CON 3 CUARTOS, sala, comedor, baño intercalado, cocina y patio en $25.00. Avenida de Columbia y Lanuza los tranvías pasan por el frente.

REPARTO LA SIERRA: ALQUILO en calle 6 entre 5 y 7, casa de 4 amplias y frescas habitaciones: sala, comedor, baño de lujo, terraza al frente y al fondo, garage, cuarto de criados, próxima al colegio de Las Ursulinas. Omnibus en la puerta, una cuadra tranvías. Agua abundante, acera de la brisa. Informes: 7 y 4, La Sierra. Telf. FO-1423.

ALQUILO AMUEBLADA A FAMIlia sin niños, casa calle E. número 35, entre 14 y 16, reparto Almendares, cuatro habitaciones, baños garage, etc. Precio módico.

VIVA EN MIRAMAR
Frente al Vedado: teléfono, alumbrado, limpieza, automóvil, sala, comedor, dos cuartos, baño intercalado cocina servicio criado, fresco, pintoresco. Todo: $60.00. Quinta Avenida y Cero: FO-3703.

ALQUILO HERMOSO CHALET DE esquina, estilo modernista, fabricado diez meses; compuesto de 2 plantas. Primera: portal, gran sala, hall, cuarto estudio, comedor, pantry, cocina, garage, cuarto y servicio criados, terraza al fondo y jardín. Altos: cuatro hermosos dormitorios, baño de lujo, dos terrazas, lavadero. Calle E, esquina a 16, Reparto Almendares. Línea de guaguas a la puerta. En la misma informan. Telf. FO-2914.

JESUS DEL MONTE - VIBORA

VENDO MIS SOLARES BARATOS, Sierra 20x47 ampliación pegado a 12, sombra 24x58, una parcela $850; otra Buen Retiro $250. Informa Sr. Dorado. FO-1234.

SE ALQUILAN LOS BAJOS DE O-Farrill 21 esquina a F. Poey, muchas comodidades. Informan en la misma de 8 a 12 y de 2 a 6. También se alquilan departamentos pequeños en 10 de Octubre 1368. Informa la encargada.

SE ALQUILAN LOS BAJOS DE LA casa Mangos número 8, casi esquina Diez de Octubre: sala, comedor, tres habitaciones, baño intercalado. Casa recién construida. Precio: $30.00. Telf. M-4327.

JESUS DEL MONTE: SE ALQUILA Rodríguez 19-F., esquina Fomento portal, sala, comedor, 4 cuartos, buen baño, cocina, agua fría y caliente, buen patio. Telf. A_9918.

ALQUILO MILAGROS 227 ENTRE San Anastasio y Lawton, fresca casa con sala, comedor, dos cuartos, cocina, servicios y patio. Llave al lado. Informan Telf. F-4113

PATROCINIO 57 (LOMA DEL MAzo). Se alquila chalet compuesto de jardín, portal, vestíbulo, sala, hall, biblioteca, cuarto de toilette, comedor, pantry y cocina, patio, garage y dos cuartos para criados con cuarto de baño, en el piso bajo; 5 habitaciones con 2, cuartos de baño y saleta, en los altos. Informan en la misma. Telf. F-7520.

SE ALQUILA LA MODERNA CASA Felipe Poey 32, en la esquina del Instituto Edison, con portal, sala, 3 cuartos, baño intercalado, cuarto de criados criados con su baño y todas as comodidades. Precio: $30.00. Informan: F-7012.

D-STRAMPES 417 ESQUINA CARmen, amplia y lujosa casa, jardines portales, sala, cinco habitaciones comedor, cocina, pantry, 2 garages, 2 cuartos y servicio criados. Informan F-2090

REYES 89, ANTIGUO, ENTRE POCIto y Luz, Víbora. Tran-bús y ómnibus a la puerta: portal, sala, recibidor, 3 cuartos, comedor, baño intercalado, servicio criados: $30.00, Diez de Octubre 961: I-3456 y A_6951.

10 DE OCTUBRE 1118 ESQUINA Santa Catalina, 2 plantas independientes. Portal, sala, saleta, comedor, cuatro habitaciones baño, cocina, cuarto y servicio criados; patio, traspatio. Informan F-2090.

DELICIAS No. 126, ALTOS, ENTRE Mangos y Princesa; sala, comedor tres habitaciones grandes, baño interior, cocina, dos cuadras de la Calzada. Verla 9 a 12.

ALQUILO $38: O-FARRILL 460, ENtre J. Delgado y Goicuría: Jardín, portal, sala, saleta, comedor, hall, 3 habitaciones, cuarto y servicio criados, patio frutales. Informan misma 2 a6. Teléfono I-6567.

VIBORA: ALQUILO GRAN RESIdencia. Calle Gertrudis y Revolución; 12 habitaciones, 4 baños, garage 2 máquinas, grandes jardines y demás comodidades. Informan la misma y Teléfono F-2447.

ALQUILO $20 DELICIAS 11 A SALA comedor, 3 cuartos. Llave bodega Mangos 7.

SE ALQUILA LA CASA ARMAS No. 21, o 792 entre San Mariano y Santa Catalina, (Víbora) sala, comedor, dos cuartos, servicios, patio y traspatio. Informan en la misma de 3 a 5, se está pintando.

MILAGROS 367, ENTRE OCTAVA Y Porvenir: sala, saleta, 3 cuartos, baño, tanques agua, patio, traspatio. Tranvías y guaguas esquina Octava. Llave bodega. Informes: M-6368.

ALQUILO: AVENIDA 10 DE OCtubre número 401, altos, Esquina Toyo, casa con sala, comedor, tres habitaciones y baño intercalado. Llaves, la encargada. Informes: Telf. M-3198.

ALQUILO: DOLORES NUMERO 613, entre Correa y Santa Irene. Espléndida casa con sala, saleta, cuatro habitaciones y dos en los altos, baño intercalado, cuarto de criados, garage con dos habitaciones. Llaves en el número 605. Informes: Telf. M-3198.

ALQUILERES

91 JESUS DEL MONTE - VIBORA

VIBORA: DELICIAS CASI ESQUINA a Pocito. Alquilo en $17.00, fresca casita con sala, comedor, dos cuartos, patio y demás servicios.

92 SANTOS SUAREZ - MENDOZA

ZAPOTES 271 (BAJOS) (PASAJE), entre Serrano y Durege, apartamento a la brisa, salita, cuarto y servicio privado, ideal para matrimonio. $11.00 León A_6642

ZAPOTES 307, ESQ. DUREGE BELLIsima casita, propia para matrimonio de buen gusto, terminada de pintar totalmente. Compuesta de portal, amlia sala, recibidor, una hermosa habitación, baño comleto, comedor, cocina, agua fría y caliente patio y lavadero. Tranvías y ruta 15 a una cuadra. Infores: F_7533.

ZAPOTES 368 ENTRE SAN JULIO y Paz, portal, jardín, sala, recibidor, cuatro cuartos, baño intercalado, comedor, cocina, garage patio y traspatio. Informan F-2090

SE ALQUILA UN MODERNISIMO primer piso compuesto de terraza, sala, tres habitaciones, baño lujoso con agua caliente, comedor al fondo y cocina. Frescos, ventilados, claros, y en lo más sano del reparto Santos Suárez, en Lacret 605

ALQUILO MODERNOS ALTOS VEga 213 entre Tamarindo y Línea detrás «La Ambrosía», balcón, sala, dos habitaciones, baño intercalado, comedor, terraza, azotea. Precio: $20 Informan misma Correa.

93 LUYANO

SE ALQUILA UNA CASA MUCHA comodidad en Rodríguez 49 entre Rosa Enríquez y Manuel Pruna, Luyanó. Informan Telf. F_3235.

ACIERTO Y VELAZQUEZ, DETRAS de la Benéfica. Se alquila casita independiente, con sala, comedor, una habitación y demás servicios en $12. La llave al lado. Informan: F-2791.

HERMOSOS ALTOS. — SE ALQUIlan los hermosos altos de Luyanó 4, casi esquina a Toyo, compuestos de gran sala, cuatro grandes cuartos, buen comedor, cocina, servicios, etc. Alquiler $30.00. La llave en los bajos zapatería. Informan: Muralla 12 teléfono M-3100

95 ARROYO APOLO-CALABAZAR

ALQUILO PROXIMA DESOCUPARSE Jardín, portal, sala, saleta 4 habitaciones, espléndido hall, comedor fondo, baño completo, cocina, garage, cuarto alto criados y servicio. San José de Vellavista Paco 15 15 ent. 2a y 3a Arroyo Apolo.

97 GUANABACOA, REGLA Y CASA BLANCA

SE ALQUILA CASA, CALIXTO GARcía número 86-A., Guanabacoa, amplia sala, tres habitaciones, comedor, cocina, servicios, patio, tanque de agua. La llave al lado. Informes: A-6628, Suárez 8 y 10.

SANTO DOMINGO 4, GUANABACOA se alquila para industria. La llave e informes Maceo 40, bajos Guanabacoa, de 11 a 1

98 ALQUILERES VARIOS

PLAYA SANTA FE: FAMILIA MOral, alquila cuarto y un garage, casa bien situada, reparto moderno. Doy y exijo referencias. Informes: Telf. FO-2445.

GARAGE PARTICULAR PARA UN automóvil, alquilo J esquina a 25, Vedado; hermosa habitación, baño y servicios. Informan allí, pregunten por Manolín y teléfono A-7468

PLAYA DE BARACOA: ALQUILO hermosa y cómoda casa. Informes: F-4312, y en la misma, don Justo.

FINCA «NEPTUNO EN EL CANO» se alquila la casa de vivienda chalet con media caballería de tierra. Teléfonos M-7174 y F1-7481

DESEO ALQUILAR O ARRENDAR, finquita cerca de la Habana. Tiene que tener casa de vivienda aceptable y cómoda, comunicaciones. Teléfono I-5936

QUINTA DE RECREO CHALET EL Rojo, lujosamente amueblado. Servicio completo. Calzada de Arroyo Arenas $5 por día. Informes: Teléfono M-6622

PLAYA GUANABO, ALQUILO CASA mampostería acabada construir, jardín, portal, sala, comedor, tres habitaciones, baño intercalado completo, cocina. Informan en la misma o teléfono I-5083

PLAYA SANTA FE SE ALQUILA amueblada casa mampostería frente mar número 231. sala, comedor portal cinco habitaciones, closets, dos baños, cocina garage. Informes Telf. F-4013

SE SOLICITAN

SOLICITUD DE ALQUILERES

DESEO ALQUILAR VEDADO O buen punto Habana planta baja 4 cuartos mínimo con dos baños demás comodidades. Comunicar ofertas detalles teléfono M-3487

101 PERDIDAS

SE HA EXTRAVIADO CARTERA carmelita de señora, en vidriera de dulces «El Aguila. Solo se desea recuperarla y los documentos que contenía. No se harán averiguaciones Puede entregarse en O-Farrill 108, moderno. Víbora o teléfono I-5749 para recogerla.

102 AGENCIAS - COLOCACIONES

«NEPTUNO»: U-3750
Se facilitan con rapidez: cocineros, cocineras, criadas, manejadoras, mensajeros, etc. Servidumbre de ambos sexos y razas con referencias. Neptuno número 206, esquina a Marqués González.

«LA MATANCERA»: A-7740
Servimos rápidamente: criadas, cocineras y choferes. Toda clase de servidumbre y empleados de ambos sexos. Sol 111, entre Egido y Villegas.

LUCAS. M-8195. MODERNA AGENcia de colocaciones con personal selecto y competente para cualquier clase de trabajos domésticos con referencias y domicilio reconocidos. San Lázaro No. 201 y Lealtad. Teléf. M-8195

AGENCIA DEL VEDADO: 12 Y 23. F-3141. Tenemos Cocinera repostera $20; criada mano, $15; cocineros, choferes, expertos, etc. Gran surtido criadas del país y sirvientas por horas. F-3141

F-3031 LA CARIDAD, F-3031. AGENcia de Colocaciones. — Tenemos personal con referencias. Criadas, Cocineras, Manejadoras, Crianderas, Chaufferes, Cocineros, Pinches. 15 Nro. 960 entre 8 y 10, Vedado. Teléf. F-3031

«LA ORIENTAL», U-5388
San Rafael 118 entre Gervasio y Escobar. Servimos con referencias, Criadas, Cocineras, Manejadores, Mensajeros, Chofferes, Criados, Cocineros, extranjeros y del país. U-5388.

«LA HABANERA»: U-1880
Neptuno 255, esquina a Espada. Servimos con referencias; criadas, cocineras, manejadoras, mensajeros, criados, cocineros, choferes, jardineros, extranjeros y del país: U-1880.

AGENCIA «BEERS»
Cuando salga de misa de La Catedral, recuerde que nuestra antigua y acreditada Agencia cuenta con personal competente, con referencias investigadas, tanto de oficina, como doméstico, San Ignacio númeroo 16, frente a La Catedral. (Desde el año 1906): M-7730.

103 CRIADAS - CRIADOS

SE SOLICITA UNA MUCHACHA blanca para todos los quehaceres menos cocinar. Salud 35, 2o piso esquina a Manrique.

SE SOLICITA UNA MUCHACHITA para ayudar a matrimonio: $8.00. Obispo número 65, departamento 3.

SE SOLICITAN

103 CRIADAS - CRIADOS

SE SOLICITA CRIADA DE MANO blanca que sepa su obligación y que traiga recomendaciones, sueldo: 10.00. Juan Delgado 68 esquina a Luis Estévez.

SOLICITO CRIADA ESPAÑOLA, DE 35 a 40 años, seria, acostumbrada a servir en buenas casas, con referencias: $18.00 y uniformes. Vedado, calle 15 número 802, entre 2 y 4. Vaya de 8 a 10 a. m.

PARA CRIADA DE MANO, SE SOlicita una muchacha española que sea fina y esté acostumbrada a servir. Se desean referencias. C. número 514. altos, Vedado.

SE SOLICITA UNA JOVEN BLANCA para criada de mano que duerma en la colocación y buenas referencias. O-Farrill 370, entre DStrampes y Figueroa.

SE NECESITA MUCHACHA PARA limpiar y cuidar una niña. Referencias, dormir fuera, $8.00, uniformes. Monte 79, primer piso entrada por Revillagigedo.

SOLICITO CRIADA PARA COMEdor, que sea blanca, joven, limpia y trabajadora, doce personas en la mesa; buen sueldo; dormir en la colocación. Se exige planche bien y sea blanca. Dormir en la colocación. Si no sabe cumplir bien, no molesten. Traer referencias. Calle D, núm. 205, altos, entre 9 y 11, Vedado.

SE SOLICITA UNA SIRVIENTA PAra todos los quehaceres de una casa pequeña, tres de familia. Se da buen sueldo. Cortina 519, entre Patrocinio y O-Farrill, Loma del Mazo, Víbora. Ruta 15, apéese en Acosta y Cortina.

SE SOLICITA UNA MUCHACHA PAra todo e servicio de dos personas que sepa cocinar. Calle J No. 102 esquina a 11 purt. izquierda de 9 a 12, con referencias.

SE SOLICITA MUCHACHITA CON referencias para ayudar a la cocina y limpieza de la casa, sueldo, almuerzo y comida. Hospital 72 entre San José y Valle. (Altos).

104 COCINERAS Y COCINEROS

SE SOLICITA UNA BUENA COCINERA para un reparto; y además, una muchacha para jugar con un niño. Jovellar 253, de 12 a 6: U_3071.

SE SOLICITA UNA BUENA COCINEra, que ayude a la limpieza y duerma en la casa, para matrimonio. Sueldo: 10.00. Serrano 323, entre Enamorados y San Leonardo, Santos Suárez.

SE SOLICITA UNA COCINERA ESpañola, de mediana edad, que sepa cocinar bien. Tiene que dormir en la colocación y traer referencias. Informan en Obrapía 63, altos.

SE SOLICITA UNA COCINERA EN Infanta número 1002, altos, esquina a Peñalver, dormirá en la colocación. Tiene que saber cocinar. Sueldo: $12.00. Se necesitan referencias.

SOLICITO MUCHACHA PARA COCInar y ayudar limpieza dos de familia. Dormir en la colocación: $10.00, 23 número 661, Vedado.

SE SOLICITA UNA COCINERA PEninsular de mediana edad que ayude un poco a la limpieza y sepa hacer plaza. No se quiere trato con agencias. Jesús María 98 de 9 en adelante pued en presentarse.

SE SOLICITA UNA JOVEN ESPAñola o blanca del país para cocinar y limpiar. Calle 17 Nro. 1411 entre 26 y 28. Vedado (3er piso)

SE SOLICITA COCINERA CALLE 30 entre 5a y 3a, Miramar. Sueldo $12. Puede dormir en la colocación. Ha de saber cocinar y traer referencias. Después de las diez de la mañana.

SE SOLICITA UNA COCINERA ESpañola, para corta familia, en Suárez 84, esquina a Esperanza, altos de la botica.

SE SOLICITA COCINERA: CALLE 30 entre 5a. y 3a., Marianao. Sueldo 12 pesos. Puede dormir en la colocación; ha de saber cocinar y traer referencias; después de las diez de la mañana.

SE SOLICITA BUENA COCINERA del país que duerma en la colocación y traiga recomendaciones, sueldo 15 pesos. Línea Nro. 9 esquina a N, Vedado.

SOLICITO COCINERA ESPAÑOLA de primera clase, que duerma en la colocación. No pase de 40 años y tenga referencias. 19 número 3, Vedado.

105 MANEJADORAS

SOLICITO JOVEN MANEJADORA blanca, para niño dos años y medio, que sea saludable y cariñosa con los niños. Calle 18 número 117, entre 11 y 13, bajos. Vedado.

SE SOLICITA UNA BUENA MANEjadora de mediana edad, para niño recién nacido. Si no tiene buenas referencias, que no se presente. 19 esquina a K., altos número 158.

SOLICITO MANEJADORA BLANCA de buena presencia, sea cariñosa. Informes: FO-2232.

114 AGENTES - VENDEDORES

TRES VACANTES PARA PERSONAS con deseos de labrarse un porvenir y de ganar dinero en empresa seria. Necesario buena presentación y buena referencia. Dirigirse a M. Landaluce, Manzanade Gómez No. 309, de 5 a 6 p.m.

DISTRIBUIDORES DE PRINCIPALes fabricantes de plantas eléctricas desean tratar con agentes y casas establecidas para representación lucrativa. Escriban Importador Anuncios Clasificados DIARIO DE LA MARINA

VENDEDOR CON PERSONALIDAD
Se solicita una persona con conocimientos de refrigeración para la venta de los mejores refrigeradores eléctricos. Los únicos con estantes en la puerta, «Crosley». Véase a Donnin en San Lázaro y Galiano de 8.30 a 9 y 30 solamente. Caribbean Trading Co.

SE SOLICITA UN VENDEDOR COnocedor del giro de imprenta. Informan Corrales 2 A Imprenta.

SI TIENE CAPACIDAD Y REFErencias y quiere ganar un buen sueldo o trabajar a comisión, visite o llame a las oficinas de la Compañía «El Sol de Cuba», S. A. en la Manzana de Gómez, departamentos 247 y 248. Telf. M-9774

VENDEDORES: GANEN DINERO EN sus momentos desocupados, obteniendo comisión adelantada. Diríjase a jefe de Ventas «Hook Fast» de Cuba, Metropolitana 809, Habana.

SOLICITAMOS VENDEDORES PARA el exquisito vino OROTAVI, fabricado de fruta bomba madurada en la mata. Pídala a José Caamaño. Morro y Refugio. Teléfono A-7729

115 OFICINISTAS

NECESITO UNA JOVEN PARA ayudanta de oficina y un joven para oficina comercial. También necesito un sereno; un jardinero, un chauffeur y un criado. Sueldo: $30. Compostela 58, agencia.

116 SOCIOS

SOLICITO SOCIO APORTANDO $45 efectivo, garantizo $60.00 ganancia mensual. Si no tiene el dinero y no le gusta trabajar, no moleste. Sastre J. M. Prado 119. Fuente Soda.

SOLICITO SOCIO PARA BODEGA sola en esquina en la Habana por tener también una lechería que atender; ha de administrarla él. Con $400 hago negocio; tiene que ser persona honrada. Informes: Estrella y Franco, lechería; Andrés.

SOLICITO SOCIO PARA ADMINIStrar una bodega en la Habana, esquina, por tener que atender una lechería, con 400 pesos, que sea honrada. Informan en Estrella y Franco. Lechería, Andrés.

SOCIEDAD
Para industria ya en producción, con artículos en el mercado, camiones nuevos, agentes en casi toda la isla, se solicita un socio que sea trabajador, con capital de 3 a 5 mil pesos, para agigantar el negocio. Sociedad honesta y de buena fe. Rodríguez. Telf. U-1756, 2 a 4

SE SOLICITAN

116 SOCIOS

SOLICITO SOCIO CON $1,500 PARA un buen negocio productivo. Más informes: Luz 26, encargado.

SOLICITO SOCIO PARA INDUSTRIA que deja mensual de apertura tanto como lo que en ella se invierta. San Pedro 12 entrada La Tropical Puentes Grandes de 7 a 9 p.m.

SOLICITUDES VARIAS

SE SOLICITAN DEPENDIENTAS, con experiencia en el giro de ropa de señoras. Informes: The Fair, San Rafael 11, de 8 a 9 a. m.

SE SOLICITA
Traductor inglés y español para traducir un libro. Informes: Calle 20 número 216, Vedado. Sr. Maldonado.

VENDEDORES DE RADIO
Oportunidad. El radio «Crosley» es mundialmente conocido por su sensibilidad en la onda corta. Su venta es fácil. Véase a Donnin, San Lázaro y Galiano. De 8 y 30 a 9 y 30 solamente. Caribbean Trading Co.

SE SOLICITA NOTARIO, CONSULtoría o persona que necesite oficinas apartamento privado teléfono, mecanógrafo, salón de espera, todo lo necesario en oficina bien montada: pagando sólo una pequeña cuota mensual. Campanario Nro. 90, bajos casi esquina a Neptuno. Sr. Correa.

SE OFRECEN

118 CRIADAS-CRIADOS

JOVEN DE COLOR TRABAJA DE criado o ayuda cualquier cosa, entiende cocina, desea persona o familia buen trato. Cerro 478 sin pretensiones, va a cualquier lugar. Llame de 7 a 12 m. Telf. M-5354

SE OFRECE CRIADA DE MANO O cuartos o comedor con referencias de magníficas casas, sabe cumplir con sus deberes, no tiene pretensiones pero sabe trabajar. F-3031

SE OFRECE UN BUEN CRIADO DE mano con magníficas referencias, soy cumplidor, trabajó en comercio casa particular. No tengo referencias F-3031

DESEA COLOCARSE UNA JOVEN del país para criada de cuartos o manejadora. Telf. U-6968

MUCHACHA ESPAÑOLA, DESEA colocarse de criada de cuartos o de mano, sabe lavar y planchar ropas finas, sin grandes pretensiones. Informan: M-3484.

UNA INGLESA DE COLOR NECESIta colocar con familiares buena de manejadora o criada, es cariñosa con los niños tiene buenas referencias. Catalina Telf. FO 2654

SEÑORA ESPAÑOLA DE MEDIANA edad con buenas referencias, desea colocarse de criada de manos o manejar niño chico. Informes teléfono F-3316

SE DESEA COLOCAR UNA MUCHAcha peninsular de criada de manos para casa chica, tiene referencias. Llamen al teléfono FO-3266

SE OFRECE UNA BUENA CRIADA de mano con magníficas referencias también se coloca de manejadora o de cuartos. Informes Herrera F-5921

ESPAÑOLA MEDIANA EDAD DESEA colocarse de criada de manos para corta familia o para cuartos o atender enfermos; es persona formal. Tiene referencias. F-7497

ENGLISH SPEAKING YOUNG MAN desire position, with Englis speaking people as valet or pastery cook has good reference, please call, A5-1942 ask for Godell.

SE DESEA COLOCAR UNA MUCHAcha española, de criada de mano o de cuartos. Tiene buenas referencias. Informes: Telf. F-3431.

DESEA COLOCARSE UNA JOVEN española, para criada de cuartos, sabe coser. Tiene referencias; y otra, para cocinar y limpiar. Telf. M-1959.

SE DESEA COLOCAR UNA ESPAÑOla para cuartos y coser; sabe cortar, con referencias. Telf. F-7463.

JOVEN BLANCA DESEA ENCONtrar casa para limpieza, por horas, en la mañana. División esquina a Maloja, altos de la bodega. Preguntar por María Arduengo.

SE DESEA COLOCAR UNA MUCHAcha española para criada de mano. Sabe cumplir con su obligación y tiene referencias. Telf. F-6018.

SE DESEA COLOCAR UNA SEÑORA española, de mediana edad, para cocinar; y una muchacha para cuartos o limpiar: F-3254.

SE DESEA COLOCAR UNA JOVEN de color, para limpieza por la mañana o tarde, coser y limpiar y lavar, sabiendo hacer cualquier trabajo, teniendo algún tiempo al mediodía o por la tarde. Muchacha fina, con referencias. Buen sueldo. Campanario 96, accesoria. Pregunte por María: M-3324.

SE COLOCA UNA JOVEN BLANCA, para criada de mano. Telf. F-2606.

SE OFRECE JOVEN ESPAÑOLA PAra servir casa fina, prefiere comedor o cuartos. Tiene referencias y sabe su obligación. Telf. U-5508.

SE OFRECE UNA BUENA CRIADA de mano, cuartos o comedor. Va a repartos. Informes: A-7740.

OFRECE ESPAÑOLA JOVEN, CON buenas referencias, como criada de mano, cuartos, comedor o cocinera. No menos de $18.00. Informes: FO-1077.

SE DESEA COLOCAR JOVEN ESpañola, para criada de cuartos o comedor. Tiene referencias. Informes: Telf. F-5410.

SE OFRECE JOVEN ESPAÑOLA PAra criada de mano o de cuartos, sabe servir a la rusa; Tiene referencias. Informes: Telf. M-2042.

SE OFRECE CRIADO ESPAÑOL DE mediana edad práctico en todo servicio doméstico con referencias de años. soy hombre solo y no soy pretencioso Informes A-6121

SE OFRECE CRIADA PARA CUARtos o comedor, con referencias; o para toda limpieza. Salgo a los repartos y a cualquier lugar. Aguiar 231 teléfono M-1149

SE OFRECE PARA CRIADA DE MAnos o manejadora sirvienta de color, buenas referencias, es cumplidora y consciente de su deber, va a cualquier sitio o playa. F-3141

SE DESEA COLOCAR UNA JOVEN del país, con buenas referencias, para cuartos o manejadora. Telf. F-4852

SE OFRECE UN BUEN FREGADOR de platos o yudante de cocina. También conoce de jardinero o criado. Informes: F-3031.

SE DESEA COLOCAR UNA JOVEN para cuartos y coser o para manejadora. Sabe su obligación. Telf. A-8007

SE DESEA COLOCAR UNA JOVEN para el servicio de un matrimonio solo o corta familia. No menos de $15.00. Telf X-1640.

DESEA COLOCARSE UN ESPAÑOL 30 años, es muy tratable y cumplidor para criado de manos, va a cualquier parte, tiene buenas referencias. Telf. F-7150

DESEA COLOCARSE UNA ESPAÑOla para criada de mano. Tiene referencias. Telf. F-6049

SE DESEAN COLOCAR DOS ESPAñolas de mediana edad, de criada de mano. También otra de criada de mano o cuartos, sabe coser. Desean casa seria, tienen referencias. Informan: U-6336.

DESEA COLOCARSE CRIADO DE mano español, experimentado en todo servicio fino, trabajador y con esmeradas referencias de buenas casas. Voy a cualquier punto. Telf. M-1959.

SE OFRECE CRIADA DE COLOR PAra cuartos o comedor con referencias también trabajo de manejadora, cumple con sus deberes. Informes: F-3031.

DESEA COLOCARSE DE CRIADA DE manos una señorita del campo en casa de moralidad A-8003

SE OFRECEN

118 CRIADAS-CRIADOS

SE OFRECE MUCHACHA BLANCA para criada de mano o manejadora. Tiene práctica y referencias. Prado 101. Telf. M-3886, habitación 36.

SE DESEA COLOCAR JOVEN ESpañola para criada de mano, sabe servir a la rusa. No le importa ir a las playas. Tiene referencias. Informes: F-4771.

SE OFRECE MUCHACHA ESPAÑOla para comedor o cuartos. Tiene inmejorables referencias de casas conocidas. Telf. M-5354.

SE OFRECE UNA MUCHACHA FINA española para cuartos y costura, acostumbrada al trabajo fino de buenas casas y con buenas referencias teléfono M-1307

SE OFRECE JOVEN DE COLOR PAra criada de manos o cuartos, no menos de 15 a 18 pesos. Informan: Plaza del Polvorín Casita 17 escalera por Animas.

SE OFRECE CRIADA DE MANO, cuartos o comedor con referencias, trabajo de manejadora, soy limpia, formal y cumplidora. Puede llamar al teléfono F-3031

SE DESEA COLOCAR MUCHACHA española para cuartos y coser o de manejadora; tiene referencias. Teléfono F-5973.

DESEA COLOCARSE MUCHACHA española para criada de mano. Tiene recomendaciones de donde trabajó. Informes: U-6565.

SE DESEA COLOCAR UNA JOVEN española para cuartos o comedor, sabe lavar ropa fina y sabe servir muy bien; es muy formal y muy amable. Tiene muy buenas referencias. Telf. I-6990.

SE OFRECE UN INGLES DE CRIAdo. Tiene buenas referencias, con familia americana. Telf. A5-1561.

SE DESEA COLOCAR UNA JOVEN española sabe servir, se coloca para todo excepto la cocina. Casa de moralidad, corta familia sueldo de $15 en adelante. Informes teléfono XO-1185

SE OFRECE SEÑORA ESPAÑOLA, mediana edad, para criada de mano o manejadora; prefiere niño chiquito, desea familia moralidad. No se coloca menos de $15.00. Cumplidora y tiene referencias: M-4860.

SE OFRECE UNA CRIADA DE cuartos o de mano, sabe zurcir bien y coser algo. Tiene referencias. Colón 35. Telfs. M-2545 y M-4525.

UNA JOVEN ESPAÑOLA, BUENA presencia, desea colocarse para criada de cuartos o de mano: entiende de costura, lava y plancha ropa de seda. Tiene buenas referencias. No menos de 15 pesos. Telf. I-3971.

DESEA COLOCARSE UNA MUCHAcha española para cuarto y coser; tiene referencias de las casas en que ha trabajado. Teléfono M-2080

SE OFRECE BUEN CRIADO ESPAñol, buena presencia y respetuoso; muy acostumbrado al servicio de comedor; referencias inmejorables de buenas familias; sin grandes pretensiones. F-2975. Línea 361, esquina a G, Vedado.

DESEA COLOCARSE UNA MUCHAcha de color para limpiar a corta familia. Informes al M-5757.

SE OFRECE UNA JOVEN ESPAÑOla para criada de manos, cuartos o comedor; tiene buenas referencias; duerme en la colocación. Tel. FO-2750.

SE DESEA COLOCAR ESPAÑOLA de mediana edad para criada de mano, trabajadora y formal; desea casa seria. Teléfono M-1288; María.

SE DESEA COLOCAR UN JOVEN del campo para criado de mano o para ayudante en un hotel o café; tiene referencias. Teléfono F-6105.

UNA JOVEN DESEA COLOCARSE de criada de manos o para los quehaceres de matrimonio solo; tiene referencias; no importa ir al campo. Animas 148, letra B, después de las diez a. m.

DESEA COLOCARSE UNA JOVEN de color, para criada de mano o de cuartos, tiene referencias, duerme en la colocación, va al campo. Teléfono FO-1200.

DESEA COLOCARSE JOVEN ESPAñola para criada de cuartos, comedor o de mano; tiene referencias, va las playas. Informan Teléf. M-3484.

JOVEN ESPAÑOL SE OFRECE PAra comedor, criado de manos o ayuda cámara, fino y está acostumbrado a trabajar en buenas casas, de ellas tiene referencias; sabe hacer cocteles. Para informes: U-6450.

DESEA COLOCARSE UNA MUCHAcha con muy buenas referencias de criada de cuartos o comedor; sabe lavar y planchar ropa muy fina de señora, Monte, 398. Teléfono A5-2702.

SE OFRECE CRIADA PARA CUARtos o comedor, con referencias; o para toda limpieza. Salgo a los repartos y a cualquier lugar. Aguiar, 231. Teléfono M-1149.

119 COCINERAS-COCINEROS

COCINERO CHINO, COCINA CRIOlla, española, es repostero para familia va al campo, Salud 5, altos. Tiene buenas referencias. Teléfono: M-4727

CRIADA DE MANO DESEA EMPLEO o para cocinar, no puede menos de $20. Calle 11 entre 22 y 24 número 1,314 entrando por el pasillo Nro 20, altos.

DESEA COLOCARSE BUEN COCINEro chino, con familia americana o cubana o trabajo general buenas referencias M_8488 2 a 4 a.m. Zanja 21

SE OFRECE UNA MAGNIFICA COcinera con buena sazón, cocina sólo o cocinar y limpiar. No tengo pretensiones. Duermo fuera o dentro salgo a finca o playa. Mis informes Telf. F-3031

COCINERO JOVEN ESPAÑOL DEsea colocarse en casa partoicular, conoce la cocina internacional, especialidad en platos fríos. Toda clase de pastas de cocina, pastelería y repostería y helados en general. Telf. F-5884

SE DESEA COLOCAR SEÑORA DE mediana edad de color, para cocinar o de criada de habitaciones, tiene buenas referencias. Luyanó 111, U-3750

SEO OFRECE BUEN COCINERO ESpañol, cocina criolla española y francesa repostería y pastelería, helados de todas clases, casa particular, es hombre solo, sale al campo. Antonio M-5600

SE DESEA COLOCAR UNA ESPAÑOla para cocinar y limpiar a corta familia. Tiene muy buenas referencias. No se coloca menos de $15 Teléfono U_6715

SE DESEA COLOCAR UNA SEÑORA española de mediana edad para cocinar y ayudar algo a la limpieza; cocina a la criolla y a la española hace dulces y plaza; No duerme en la colocación. Tiene referencias. Teléfono U-9798

DESEA COLOCARSE UNA COCINEra española, cocina criolla y española, entiende de repostería. Calle 10 y 25

SE DESEA COLOCAR SEÑORA DE color, de cocinera; mediana edad. cocina de todo. Informan M-4682 Sueldo no menos de $10.

DESEA COLOCARSE UNA BUENA cocinera de color para cocinar a un matrimonio o a una corta familia, sabe cocinar de todo. Duerme fuera. Sueldo: $18.00: M_1818.

SE DESEA COLOCAR UNA SEÑORA blanca, para cocinar, sabe cocinar de todo, o para un matrimonio. Tiene referencias. Telf. FO-3140.

SE OFRECE UN CHINO DE COCINEro y repostero, desea colocarse en casa particular. Sabe cumplir con su obligación, cocinar bien a la criolla y española o americana. Informan: Campanario número 111, habitación 8, entre Dragones y Salud. Preguntar por Manuel Hengtong.

SE OFRECE ESPAÑOLA PARA COcinar y limpiar a corta familia. Es formal y duerme en la colocación. Gana buen sueldo: M_2183.

SE OFRECEN

119 COCINERAS-COCINEROS

SE OFRECE SUPERIOR COCINERO repostero, chino. Trabajó en las mejores casas de La Habana, es muy limpio. Tiene referencias, hombre solo. Va al campo o finca, para particular. Informes: M_4859.

SE DESEA COLOCAR UNA JOVEN de color, para cocinar y limpiar, o criada de mano. Tiene buenas referencias. Telf. F_6205.

DESEA COLOCARSE UNA BUENA cocinera. Va a repartos, duermo o no. Informes: A_7740.

SE DESEA COLOCAR JOVEN ESpañola, para cocinar y limpiar para matrimonio solo. Tiene buenas referencias. Llamar: Telf. M_6411.

SE DESEA COLOCAR JOVEN ESPAñola, para cocinar, es repostera, sabe cumplir bien con su obligación, sabe variar de comida y de repostería. Es formal y tranquila. Tiene buenas referencias, no duerme en la colocación. Informes: FO-2722.

SE OFRECE UNA SEÑORA ESPAÑOla para cocinar a corta familia. Duerme en la colocación, va a los repartos: U_5470.

SE OFRECE COCINERA DE COLOR buenas referencias es cumplidora y consciente de su deber. Va a cualquier lado o playa. F-3141.

DESEA COLOCARSE UNA MUCHAcha española para cocinar y limpiar a matrimonio solo o cocinar solo; no se coloca menos de $18. Teléfono U-5470.

SE DESEA COLOCAR UNA SEÑORA española de cocinera, sabe cocinar bien, sabe cumplir con su deber entiende de repostería informan teléfono U-7084.

SE COLOCA UNA MUCHACHA ESpañola para cocinar y limpiar o para criada de mano, sabe servir a la rusa, lleva tiempo en el país, sabe cumplir con su obligación. Informes Salud No. 153

DESEA COLOCARSE ESPAÑOLA DE cocinera; sabe de repostería, hace plaza, prefiero no dormir en la colocación, es formal y cumplidora, desea casa de moralidad, buenas recomendaciones. M-4233. Inquisidor y Luz, Bodega.

COCINERO BUEN PASTELERO COcina francesa y española. Especialidad criolla y americana. Práctico en comidas de compromisossocial. joven español. Lo mismo particular que comercio. Referencias A_6918

SE OFRECE COCINERA PARA COcinar solo, prefiriendo una buena cocina o cocinar y ayudar, tengo buenas referencias, duermo en la colocación y salgo a los repartos. Informes M-1149

SE DESEA COLOCAR COCINERO EN casa particular, cocina criolla, americana y repostería. Tiene buenas referencias. Telf. M-8633. Agustín.

COCINERO JOVEN ESPAÑOL DEsea colocarse en casa particular, tiene buenas referencias, cocina bien a la francesa, española y criolla, toda clase de pastas de cocina y pastelería, repostería y helados y hace pan. Telf. F-5884

DESEA COLOCARSE UNA JOVEN española, para todos los quehaceres de matrimonio solo. Sabe cocinar bien y servir la mesa. Telf. A5-4401

SE DESEA COLOCAR COCINERA repostera, española. Lo mismo hace plaza. Tiene buenas referencias. Telf. U-6693.

VERY GOOD PASTERY COOK SEAK employment with cuban family. Calle 11 número 1314, entre 22 y 24, altos, apartamento 31, Vedado. Telf. F-6195.

SE DESEA COLOCAR UNA ESPAÑOla para cocinar y entiende de repostería. Tiene referencias. Telf. I-6760

SE OFRECE MUCHACHA DE COLOR para cocinera o criada de mano. Duerme en la colocación. Sra. Rodríguez: I-3552.

SE DESEA COLOCAR UNA COCINEra española, de mediana edad, para cocinar. No le importa hacer alguna limpieza: F1-7942.

DESEA COLOCARSE SEÑORA DE mediana edad española de cocinera, sabe la cocina criolla y española, tiene referencias. Telf. F-3012

SE DESEA COLOCAR UNA JOVEN de color de muy buena presencia, sabe cocinar, es muy limpia y tiene buenas referencias. Informan de 7 y media a 9 y media. A5-5101

UNA COCINERA REPOSTERA DE color, inglesa se coloca para la cocina o lavandera. Duerme fuera, tiene buenas referencias. Telf. M-3339

SE DESEA COLOCAR JOVEN ESpañola para cocinar y limpiar para matrimonio solo. Tiene buenas referencias. Llamar Telf. M-4611

SE DESEA COLOCAR SEÑORA ESpañola de mediana edad, para cocinar y limpiar a matrimonio solo; tiene referencias, no se molesten menos de 15 pesos. Telf. FO_9293.

SE DESEA COLOCAR SEÑORA DE color, de cocinera; mediana edad; cocina de todo. Informan M-4432. Sueldo no menos de $10.

SE OFRECE UNA JOVEN ESPAÑOla para cocinar; sabe de repostería; tiene buenas referencias y duerme en la colocación. Teléfono M-6404.

SE DESEAN COLOCAR DOS ESPAñolas, una para cocinar y otra para limpiar para casa de un matrimonio solo, son de toda confianza y desean casa de moralidad. Tienen buenas referencias y no selen fuera de La Habana. Telf. F-6133.

SE DESEA COLOCAR ESPAÑOLA para cocinar y limpiar a corta familia; es formal y duerme en la colocación: llamarla de nueve en adelante. M-2183.

SE OFRECE COCINERA DE MEDIAna edad, para cocinar solo; prefiriendo una buena cocina, o cocinar y ayudar; tengo buenas referencias, duermo en la colocación y salgo a los repartos. Informes: M-1149.

COCINERA Y REPOSTERA ESPAñola, desea colocarse en casa honorable. Es honrada y cumplidora de su deber. Tiene buenas referencias. Informes: Telf. A5-5462.

SEÑORA DE MEDIANA EDAD, INglesa, ofrécese para cocinera, criada o lavandera, separadamente. Conoce los tres oficios y es cumplidora. Va al campo; $12.00 adelante. FO-2015

OFRECE JOVEN DEL PAIS, CON referencias, como cocinero, entendiendo repostería, o para criado de mano. Sirve a la rusa y sale al campo o playas: FO-1077.

SE OFRECE UNA COCINERA ESpañola, sabe cocinar bien y cumplir con su obligación. Cocina a la criolla y a la española. No le importa ayudar en una pequeña limpieza. En la misma una española para criada de mano o de cuartos. Las dos tienen buenas recomendaciones. no les importa ir a los repartos. Telf. F-6004.

SE DESEA COLOCAR UNA JOVEN española de cocinera o criada. Duerme o no en la colocación: M-4632.

SE DESEA COLOCAR UNA COCINEra de color de 27 aos de edad, no duerme en la colocación, para cocinar solamente o ayudar algo a la limpieza tiene buenas referencias de casa muy conocida. Informes F-4580 Carbonería.

SE OFRECE COCINERA ESPAÑOla, sabe de dulces y a la criolla. Teléfono F-4646

COCINERO REPOSTERO CUBANO, blanco, joven con referencias especializado en el oficio, se ofrece a casas particulares o comercio; voy extremos ciudad mínimo: 25 pesos. Teléfono M-4890

SE OFRECE COCINERA DE COLOR con buena sazón para cocinar y limpiar o para cocinar solo. No tiene pretensiones, pero sí sé trabajar. Duerme fuera. Para más informes F-3031.

SE OFRECE COCINERA CON BUEna sazón para cocinar y limpiar o para cocinar solo, también hace limpieza y tiene inmejorables referencias. No tiene mayores pretensiones. F-3031

SE DESEA COLOCAR COCINERO fino, y buen repostero, joven chino Cocina criolla, española y francesa, buena sazón, muy limpio. Tiene referencias, es hombre solo. Desea casa particular. M-4727

SE OFRECEN

119 COCINERAS-COCINEROS

SE DESEA COLOCAR UNA ESPAñola; cocina criolla y española; es repostera. Para más informes Teléfono F-3431.

JOVEN DE RAZA BLANCA DESEA colocarse de ayudante de cocina o criado de mano, tiene buenas referencias. Llame Telf. A-6411

120 MANEJADORAS

MANEJADORA INGLESA, DE COlor, se ofrece con buenas recomendaciones. Llame: Bertha. Telf. FO_2778

SE DESEA COLOCAR UNA JOVEN raza blanca, para manejadora, con magníficas referencias, o criada de mano. Informan: A5-5371.

SEÑORA MEDIANA EDAD, DEL país, con buenas referencias, ofrécese de manejadora para niña de 6 meses en adelante. No importa salir al campo. Informan; FO_1077.

SE DESEA COLOCAR JOVEN DE color para manejadora, lo mismo en la Habana que en la playa; desea ganar de $12 a $15. Teléfono X-1640.

MANEJADORA DE COLOR CON BUEnas referencias, es de mediana edad, del campo; entiende de niños recién nacidos. No tiene inconveniente de ayudar en algo. Llame: M-5056. San Lázaro 27. Serafina.

UNA JOVEN DE COLOR SOLICITA un trabajo manejadora o criada de mano. Llame al Teléfono FO-7815.

122 INSTITUTRIZ

INSTITUTRIZ GOBERNANTE. SEñora de buena educación que habla bien el francés desea colocarse con niños para enseñarles el habla francesa o hacer el servicio de los niños o acompañante de la familia, que vaya a viajar. Inmejorables servicios. Llamar al X-1320 o escriba a L. E. Clasificados DIARIO DE LA MARINA

123 COSTURERAS-MODISTAS

SE DESEA COLOCAR UNA MUCHAcha de color para trabajar bordado a mano o si no para criada de mano. Informes FO-3390 Luisa.

DESEA COLOCARSE UNA SEÑORA de 35 años, profesora de corte y costura; 10 años práctica en la «Casa Grande». Informan; Perseverancia 49. Teléfono A5-4922.

SE DESEA COLOCAR ESPAÑOLA de modista en casa particular. En la misma otra para cuartos y coser. con referencias. Telf. FO-3448.

SE DESEA COLOCAR ESPAÑOLA, cose por figurín, hace ropa fina de niños, borda, trabajo 3 días a la semana únicamente. Informan teléfono I-3736

125 CHOFERES

SE OFRECE UN CHAUFFEUR O PAra criado de mano Tiene referencias Telf. FO-2644

SE DESEA COLOCAR CHOFER ESpañol, con 20 años de práctica, maneja cualquier máquina, para casa particular o comercio, sale de la ciudad. Tiene referencias. Informes: Telf. X_2046. Antonio Díaz.

SE OFRECE UN EXPERTO CHOFfer mecánico a casa particular o comercial, soltero, blanco, con magníficas referencias. Informan por el teléfono M-4295, dejar el recado. Castro.

DESEA COLOCARSE UN BUEN chofer, experto en toda clase de máquinas y mecánica, sin pretensiones y con esmeradas referencias de buenas casas. Telf. M-1959.

CHAUFFEUR EXPERTO MECANIco español 23 años experiencia al servicio de familias honorables de ropa y América, excelentes referencias de las mismas, de conducta intachable. Ofrece sus servicios a familia particular de moralidad. Si usted aprecia en lo que valen las buenas condiciones de conservación y cuidado de su automóvil, su seguridad personal y e los suyos, llame a Presno, y sométalo a toda prueba que usted desee y crea necesaria, conoce cuatro idiomas. Al Telf. F-7497

SE OFRECE CHOFER JOVEN, CUBAno, para casa particular o de comercio. Sale al campo. Navarro: M-4536.

SE DESEA COLOCAR CHOFER BLANco, en casa particular. Tiene referencias. Informes: Telf. FO-3232. Gumersindo.

SE DESEA COLOCAR UN JOVEN de chauffeur con 11 años de práctica tiene referencias, no duerme en la casa. F6239 preguntar por Ramón.

CHOFER JOVEN DEL PAIS, CON diez años de práctica, desea colocación remunerativa. Va al campo y tiene referencias. Sabe algo de mecánica. Informes: FO-2015.

SE DESEA COLOCAR UN CHAUFfeur con 10 años de experiencia y buenas refrencias. Telf. F-3060

SE OFRECE CHOFER ESPAÑOL, con 20 años experiencia, gran conocedor caminos y carreteras, es cumplidor y consciente de sus obligaciones, referencias de grandes casas. No menos de $20.00 F-3141

SE OFRECE UN BUEN CHOFER CON esmeradas referencias, trabaja en casa particular o de comercio; lleva 12 años manejando y conoce toda clase de máquinas. Informes: F-3031.

JARDINEROS

SE DESEA COLOCAR UN JOVEN para jardinero o criado de mano, sabe cumplir con su obligación, tiene referencias de casa conocida. Teléfono F-4366

129 OFICINISTAS

SE DESEA COLOCAR JOVEN PARA mecanógrafo; tiene buenas referencias. Llame al F-6238

SEÑORITA EDUCADA MECANOGRAfa desea familia honorable o señora sola para servir de compañía, va al interior o extranjero. Srta. Mestra I-6279

TRADUCCIONES COMERCIALES COrrespondencia inglés-español y vice versa. En su oficina por horas, por día o por semana mecanógrafo, referencias. Escriba «Competente» Clasificados DIARIO DE LA MARINA.

SECRETARIO JOVEN CON EXPEriencia y corresponsal inglés, francés y español, se ofrece a particular o casa comercial. Telf A-7977

131 OFERTAS VARIAS

SE DESEA COLOCAR POR HORAS, para cualquier cosa, llame al F-6220 y a F-3525 pregunte por Tomás Abreu

JOVEN AMERICANO DDESEA COnocer persona que vaya a Norte América en auto, para servir de intérprete o ser útil en tránsito a cambio de viaje. Referencias. LARCADA, Obrapía 49 (bajos) M-8427

SE DESEA COLOCAR UN JOVEN como dependiente y otro trabajo, en casa comercio. Buenas referencias y sin pretensiones. Llame al F-6238.

SEÑORA DE MEDIANA EDAD, educada desea casa particular para coser ropa de señoras y de niña, o acompañar señoras. Referencias Crespo 34 segundo piso esquina a Colón.

SE OFRECE JOVEN CUBANO PAra dependiente de almacén de víveres o para oficina. Tiene instrucción, sabe trabajar y tiene quien lo garantice. Más informes: Departamento de Anuncios Clasificados, DIARIO DE LA MARINA, Habana.

GERMAN, MARRIED NO CHILdren Experienced with landscape estate work, good carpenter know motors seeks position for July 1, more desirons of good home. Than high wages any where. Calle F-6071.

DESEA COLOCARSE UN MECANICO ortopédico con 15 años de profesión. Informan Habana 198 por Jesús María letra J. diríjase a la placa. Preguntar por Blas.

M.E.C.D. 2016

EN ALEMANIA SE HA DICTADO UN DECRETO DISPONIENDO QUE TODOS LOS CIUDADANOS TENDRAN QUE TRABAJAR TEMPORALMENTE PARA EL ESTADO

DESDE WASHINGTON
(En la Habana)

OPTIMISMO O PESIMISMO

Especial para el DIARIO DE LA MARINA

En la crónica última me referí a las preguntas que frecuentemente se me han dirigido en estos días, y aplacé para la de hoy la respuesta a algunas de ellas. Una de esas preguntas, acaso la más frecuente, que llega a parecer a veces un estribillo, la formulan en estos términos: **«¿Es usted optimista o pesimista sobre la perspectiva azucarera?»** La interrogación revela la incertidumbre y la inquietud que prevalecen en el ánimo de no pocas personas. Expresaré mi parecer con absoluta franqueza, sin reservas mentales de ningún género, a fin de que quien quiera tomarla en cuenta pueda hacerlo sobre una base cierta.

Si el mercado de los Estados Unidos fuese un mercado libre para nosotros, la base de una apreciación optimista de la situación descansaría, esencialmente, sobre los antecedentes estadísticos del abasto y el consumo. Abundantes «stocks», con un consumo bajo por cualquier motivo que fuese, impondrían una conclusión pesimista. Stocks reducidos, con un consumo alto, impondrían necesariamente un juicio optimista.

En el mercado controlado y sujeto a cuotas de los Estados Unidos, cuotas que pueden ser aumentadas o disminuídas de acuerdo con las prescripciones de la ley azucarera, aunque los factores de **stock** y **consumo** siempre continúan siendo fundamentales, hay otros muy importantes. Uno de ellos, la manera de pensar del secretario de Agricultura de los Estados Unidos, encargado, en no pequeña parte, de la ejecución de la citada ley.

Ahora bien, en Cuba hay muchas personas que tienen ideas equivocadas respecto de Wallace y de su política azucarera, a causa de las disposiciones del mismo sobre las cuotas, sujetas, como toda obra humana, a equivocaciones y a errores de apreciación. La creencia, por ejemplo, de que el Secretario es hostil a Cuba o a los intereses azucareros cubanos, carece absolutamente de base, a mi juicio, aun cuando Wallace haya adoptado resoluciones objeto de severas críticas. Mi convicción personal es, precisamente, la inversa. Mister Wallace ha repetido reiteradamente, en numerosas declaraciones públicas, que él es, por el deber en que está de proteger las ramas más sanas y más importantes de la agricultura norteamericana, las cuales cuentan con un excelente mercado en Cuba, opuesto a todo cuanto pueda reducir los ingresos del pueblo de Cuba y limitar la capacidad adquisitiva de éste. Cada libra de azúcar que Cuba deja de vender en los Estados Unidos, ha dicho y repetido el Secretario, trae aparejada una reducción en las compras de Cuba de trigo, manteca, productos algodoneros, etc., de los Estados Unidos. En Wallace tenemos, en ese sentido, a virtud de un interés norteamericano, lo cual es mejor para nosotros, un enérgico y decidido defensor de que la proporción que nos ha sido asignada en el abasto de azúcar del mercado norteamericano, no se nos disminuya en una sola partícula. Por ese lado, y es muy importante, hay motivos para ser optimista, mientras él permanezca al frente del departamento o mientras sus ideas respecto del particular prevalezcan en la Administración norteamericana.

Pero existe, además, la cuestión del precio. Mr. Wallace no ha hecho declaraciones específicas respecto de lo que él considera **un precio razonable**, tanto para el consumidor como para el productor, y aun aquellas manifestaciones suyas que han podido referirse indirectamente a ese asunto, se concretaban a la cotización del azúcar de producción continental.

¿Puede pensarse que Wallace opina que el precio actual es razonable y satisfactorio para Cuba?

No puedo admitirlo en forma alguna. Wallace es un hombre que conoce a fondo las cuestiones a que vengo refiriéndome. Conoce el costo de producción de Cuba, determinado por la Comisión de Tarifas de los Estados Unidos en 1932. Sabe que dicho costo ha aumentado de entonces a la fecha, y sabe, también, con no menos certidumbre que cualquier experto en Cuba, que el precio del azúcar en Nueva York, de varias semanas a la fecha, no cubre el costo del 1932 y, mucho menos, el costo actual del azúcar cubano, sin que el cultivador de la caña reciba el beneficio de **pago compensatorio** alguno. Esta apreciación exacta de la situación nuestra, por un hombre como Wallace, con un interés vivísimo en que Cuba no reciba menos dinero por sus exportaciones y no reduzca en un solo dólar sus compras en los Estados Unidos, me parece, dado el hecho de que el mercado norteamericano está sujeto a control y de que ese control está a cargo en gran parte de Wallace, de una importancia vital. Wallace sabe muy bien hoy día—lo sabe sin lugar a dudas de ningún género—que Cuba está recibiendo muchos millones de pesos menos por su azúcar, y que, como consecuencia inevitable y forzosa, de tres meses a la fecha está comprando, por término medio, $500,000.00 menos de mercaderías en los Estados Unidos. Estos son hechos a los cuales él, por un fundamental interés norteamericano, está vivísimamente interesado en poner remedio. La reciente revisión de la cuota bien puede tomarse como un paso dado en ese sentido. En este punto del precio, pues, como en el otro a que me referí al principio de esta crónica, hay motivos para un optimismo básico, muy sólido, cualquiera que sea la penosa situación presente. La cuestión tiene, además, otros varios aspectos que no caben en la crónica de hoy.

DIPLOMATICUS.

Habana, junio 23 de 1938.

SIETE AVIADORES FRANCESES MUEREN EN MISTERIOSO ACCIDENTE

TOURS, Francia, Junio 23. (AP).—Siete aviadores militares perdieron la vida en una misteriosa catástrofe aérea.

El avión se estrelló cerca de Tours y todos los cadáveres fueron encontrados dentro del aparato.

El Ministro del Aire, M. Guy Lachambre, abrió una investigación en torna al trágico suceso.

Varios habitantes de la región en que ocurrió la catástrofe, afirman que oyeron una fuerte explosión, que al parecer tuvo lugar dentro del avión, pocos momentos antes del fatal accidente.

TEMBLOR DE TIERRA EN CHILE

SANTIAGO DE CHILE, Junio 23 (AP).—En la región de Coquimbo, importante puerto marítimo chileno, y principalmente en la población La Serena, centro minero de dicha provincia, se registraron hoy violentos temblores de tierra.

Los habitantes de esa comarca vivieron horas de intenso pánico.

Hasta estos momentos se ignora si el sismo causó estragos materiales o pérdidas de vidas.

LAS TROPAS CHINAS SE APROVECHAN DE LA INUNDACION PARA OCUPAR EL TERRENO QUE DEJAN LOS JAPONESES

De este modo recuperaron los chinos grandes áreas de terrenos en las que las fuerzas mecanizadas se atascan

Con motivo de los enormes gastos que ocasiona la guerra en China, el Gobierno japonés ha introducido economías muy importantes. Una indemnización pagada por Hopei al Japón

SHANGHAI, junio 24. (Viernes.) Los ejércitos chinos, con agua hasta la rodilla, debido a las inundaciones del río Amarillo, han recapturado dos ciudades de las cuales se habían retirado las tropas japonesas hace días con motivo de los desbordamientos del río Amarillo que hicieron cambiar los planes del alto mando.

Las unidades chinas que operan a pesar del agua y el fango están aprovechándose de la devastación causada por el río Amarillo en su beneficio, mientras los ejércitos japoneses, altamente mecanizados, no pueden avanzar por las carreteras que se encuentran cubiertas por una espesa capa de fango.

Los chinos dan cuenta de que recuperaron grandes áreas al este y sur de Chengchao, donde se unen el ferrocarril Lunghai que corta a China de este a oeste y el ferrocarril Peiping-Hancao de norte a sur.

Los defensores dicen que recuperaron a Chungmow, en el Lunghai, a 25 millas al este de Chengchao, y a Mushih, a 30 millas al sur de Chungmow.

Los observadores extranjeros conceden gran crédito a las noticias chinas y se basan en que, en efecto, las inundaciones hacen imposible el uso de los equipos mecanizados.

El gobierno japonés adopta medidas estableciendo grandes economías en el país con motivo de la guerra

TOKIO, junio 23 (AP.)—El gobierno japonés anunció hoy nuevas economías en la nación con el fin de atender a las necesidades de la guerra con China.

El programa de economías se pondrá en vigor el 15 de julio próximo, mediante la aplicación de las cláusulas económicas de la ley de Movilización nacional.

Esta ley, aprobada por el Parlamento el 26 de marzo, coloca las vidas y propiedades de los ciudadanos así como de las corporaciones en manos del gobierno «todo el tiempo que dure la guerra o la emergencia nacional».

El gobierno ha invocado ya varias secciones de la ley exigiendo a la policía la inscripción de todos los asuntos así como el examen de las memorias y balances de todas las casas comerciales.

El nuevo programa llamado «movilización de materiales» se anunció «para dar prioridad a las armas, municiones y materiales de exportación.»

Declara el auncio del gobierno que «el objetivo final del incidente (la guerra chino-japonesa) está aun muy distante» y agrega que la necesidad de continuar la guerra obliga al gobierno a tomar medidas con el fin de imponer economías.

El plan ha sido redactado por cinco ministros bajo la presidencia del Príncipe Fumimaro Konaye y aprobado por el gabinete.

El Almirante Mitsumasa Yonai, ministro de Marina, mientras tanto, declaró que los bomardeos japoneses de Cantón son una necesidad militar. Dijo que la metrópolis del sur de China es una de las ciudades más fortificadas del mundo.»

Aseguró, sin embargo, que el gobierno estudiará con simpatía cualquiera proposición para la creación de zonas neutrales «con tal de que las mismas estén lires de establecimientos y objetivos militares.»

Pagó el gobierno de Hopei al Japón una fuerte indemnización

TOKIO, junio 23. (Havas.)—La agencia noticiera Domei informa que los representantes del ya difunto Gobierno del Hopei Central, pagaron hoy al Japón ochocientos mil yens como indemnización por la matanza de más de doscientos japoneses, por los milicianos chinos, en Tung-Chao, cerca de Peiping, en julio último. La suma representa el segundo y último plazo de la cantidad que exigió el Gobierno de Tokío. En diciembre fueron pagados cuatrocientos mil yens más.

La pena de muerte a los que roban a los automovilistas

El Jefe del Gobierno checo conferenció ayer con los jefes políticos adictos

BERLIN, junio 23. (AP).—En la Gaceta Oficial se ha publicado un decreto en que se castiga con la pena de muerte el intento de detener automóviles en las carreteras con la intención de robar a los ocupantes.

Conferencio el jefe del Gobierno checoeslovaco con los líderes de los partidos

PRAGA, junio 23. (Havas).—El primer ministro Hodza celebró esta mañana la anunciada entrevista con los jefes de los partidos de la coalición y los presidentes de los grupos parlamentarios de ellos. La finalidad de la conferencia era informar sobre el curso de las negociaciones para solucionar el problema de las minorías y hacer conocer a los líderes en el Parlamento las responsabilidades que la cuestión les plantea. Ya existe un acuerdo entre los elementos de la coalición gubernamental, sobre la necesidad de negociar de una vez un arreglo definitivo, aunque todavía habrá que hacer una consulta con los electores, en las diferentes regiones, sobre las concesiones eventuales a las nacionalidades. En el caso de las izquierdas, por ciertas razones de ideologías, y en el de las derechas porque éstas siempre defienden con ahinco resuelto el principio de la unidad nacional.

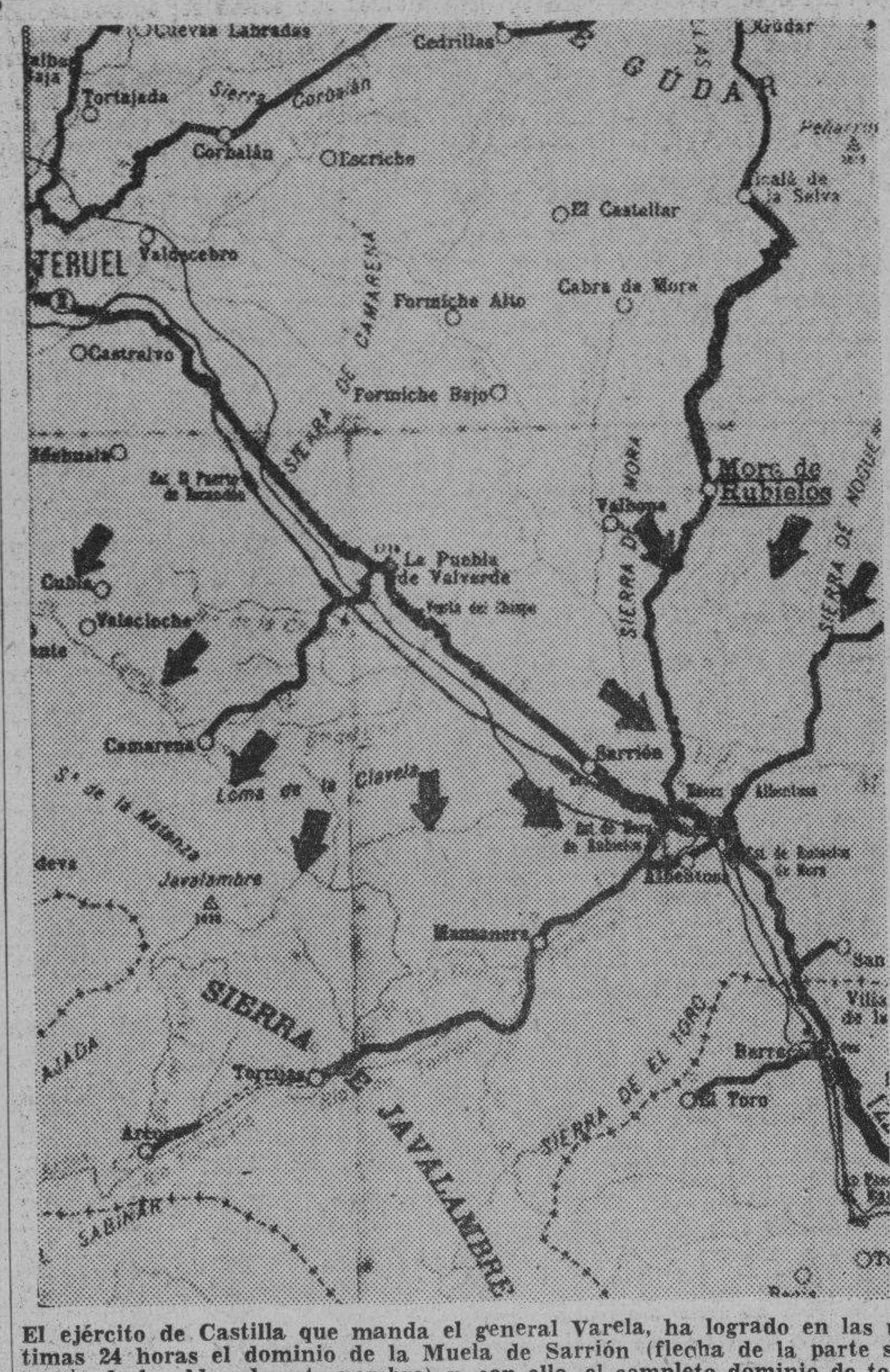

El ejército de Castilla que manda el general Varela, ha logrado en las últimas 24 horas el dominio de la Muela de Sarrión (flecha de la parte suroeste de la aldea de este nombre) y, con ello, el completo dominio de toda la carretera a partir de la Venta del Chispo. Su total ocupación depende del dominio de las elevaciones de la parte sur, que en el plano aparecen marcadas con el nombre de Lomas de la Clavela. El comunicado de Barcelona, cita la gran resistencia que sus tropas ofrecen en los sectores de Manzanera y Torrijas, localidades más al sur del límite que marcan las flechas.

Cada alemán trabajará de acuerdo con sus disposiciones, con sueldo y mediante contrato con el Estado

Se explica el decreto alegando que se debe a la necesidad de reservas como resultado de la gran reducción del desempleo y porque se encuentran trabajando todos los obreros hábiles

BERLIN, junio 23. (AP).—Todos los alemanes, hombres y mujeres, sin distinción de edad, clase u ocupación, están obligados desde hoy a prestar servicios al Estado durante los períodos que se les indique.

El feldmariscal Hermann Wilhelm Goering, comisario del programa nazi de los cuatro años para la independencia económica del Reich, ha dictado un decreto que tiende a crear reserva para el servicio del Estado ahora que el desempleo ha llegado a ser caso nulo.

El General Goering y los funcionarios de la oficina de trabajo designados para poner en ejecución el decreto dicen que a cada alemán se le dará un trabajo adecuado a sexo, edad, oficio o profesión mediante con el gobierno, el cual le pagará sueldos, jornales u honorarios de acuerdo con los niveles que existan en el país.

El repentino anuncio de Goering causó sorpresa hasta a los funcionarios nazis, que esperaban ser informados de cualquiera medida de ese género que se acordara por alguno de los ministros.

La naturaleza exacta de los servicios que se exigirán de los ciudadanos no se especifican en el comunicado que dió hoy a la prensa la oficina de trabajo, en el cual se dice que «los detalles se anunciarán pronto».

El plan entrará en vigor el día primero de julio.

Los judíos también son incluídos en esta medida, como lo indica el uso de la palabra «staatsanghoerige», que significa dependientes del estado en vez de la palabra «staatsbuerger», que significa ciudadanos de primera clase a la cual no pertenecen los judíos.

La terminología es bastante amplia y comprende toda clase de actividades humanas.

El comunicado explica la necesidad del decreto diciendo que se debe a la falta de reservas como resultado de la gran reducción del desempleo y porque están trabajando todos los obreros hábiles.

Conferenciaron el Gobierno checo y los delegados del Sudeten en Praga

PRAGA, Checoeslobaquia, junio 23. (Havas).—La agencia noticiera «Ceteka» informa que los Ministros «políticos» y los representantes de los alemanes sudetes se reunieron nuevamente a las cinco de la tarde de hoy, bajo la presidencia del Primer Ministro Hodza. A las siete y media terminó la conferencia, haciendo el propio Jefe del Gobierno el resumen de las conclusiones a que se llegó en ella, e indicando que habrá otras reuniones semejantes, así como discusiones con los Ministros competentes, a los cuales auxiliarán eventualmente los expertos adjuntos.

Por su parte los sudetes publicaron un primer comunicado en los mismos términos, y luego un segundo en el que observan que los checos deben abandonar los métodos expansionistas y todo procedimiento que obstaculice la solución del problema de las Minorías.

Nuevos ataques de la prensa alemana

BERLIN, junio 23. (Havas).—La prensa alemana vuelve hoy a la carga en la cuestión checoeslovaca. Varios periódicos atacan con violencia al Gobierno de Praga. La Correspondencia Política y Diplomática dice que los sudetes no deben dejar que duerma su demanda de reivindicaciones. Y agrega que Europa debe ocuparse de la solución radical del problema de las minorías checoeslovacas, e invitar al Gabinete de Hodza a acelerar las negociaciones para evitar que se suponga que no quiere la solución y que busca aumentar las posibilidades de conflicto.

MANIFESTACIONES CONTRA LOS JUDIOS, COMO ENEMIGOS DE LOS ESTADOS UNIDOS

NEW YORK, junio 23. (AP).—Los judíos furon agrupados con los comunistas por Fritz Kuhn, Führer del bund germano-americano, quien aseguró que los dos grupos tratan de destruir la Constitución y que «todos los judíos», sin excepción, son enemigos de los Estados Unidos.

Kuhn hizo tan terminantes declaraciones ante la comisión legislativa conjunta, que ha abierto una información pública sobre las actividades de los nazis. El bund es una organización de americanos de origen alemán.

«Cuando un bosquito se posa en el brazo, no preguntáis si es bueno o es malo, sino que lo echáis», dijo Kuhn cuando el senador John Mac Nabe recordó que muchos de los «más distinguidos ciudadanos» de los Estados Unidos son judíos.

Kuhn dijo que «todos los judíos son, antes que nada, judíos; que son judíos antes que ser americanos».

HUELGA DE ESTUDIANTES

VARSOVIA, Junio 23 (AP).—Doscientos veinte estudiantes de leyes, en su mayoría hebreos, se declararon en huelga de hambre, protestando así contra la resolución del Ministerio de Justicia, que pospuso su ingreso en el cuerpo de abogados hasta 1946.

APLAZADA LA VISITA DE LOS REYES INGLESES A PARIS

China no quiere paz a cualquier precio, según el Canciller

Dice que las condiciones que China impone ahora son las mismas que dijo antes

NANCAO, China, junio 23. (AP).—El doctor Wang Chung-Hui, ministro de Estado de China, declaró hoy que esta nación no está pidiendo la paz, agregando al exponer la posición de China al año de guerra con el Japón invasor, que «siendo nuestro pueblo pacífico y pacíficos nuestros jefes y dirigentes, China no desea la paz a cualquier precio...»

«Las condiciones que nuestro Gobierno pone para la paz con los japoneses, son las mismas de antes: no han cambiado en nada», dijo el doctor Wang.

«En enero último, cuando Tokío hizo una oferta de paz totalmente inaceptable para China, y ahora los principios fundamentales de nuestro criterio en esa cuestión son los siguientes:

«Mantenimiento de la soberanía y de la integridad territorial y administrativa de la nación; cooperación económica con el Japón y otras potencias, sobre bases de igualdad y reciprocidad».

Y el doctor Wang terminó manifestando:

«Si Tokío está dispuesto a hacer la paz sobre estos principios, los detalles y los métodos pueden ser fijados rápidamente».

Un incendio estuvo ayer a punto de destruir los grandes aerostatos destinados a la defensa de Londres

El Rey Jorge VI y la Reina Madre recibieron ayer en los jardines de Palacio a los delegados a la Conferencia de la Cruz Roja Internacional. Combate entre judíos y árabes

LONDRES, Junio 23. (AP).—La visita del Rey Jorge y de la Reina Isabel a Francia, que estaba señalada para el martes de la semana próxima ha sido aplazada hoy hasta el 19 de Julio a causa de la muerte, durante la noche de ayer, de la Condesa de Strathmore y Kinghorne, madre de la Reina Isabel.

Poco después de haber dispuesto el Rey que solamente la familia vistiera luto por la muerte de la Condesa, relevando a la corte de toda formalidad, en el Palacio de Buckingham se facilitó el siguiente anuncio:

«En vista del dolor de Su Majestad la Reina, el Presidente de la República francesa ha preguntado si sería agradable a Sus Majestades aplazar su visita a París hasta el 22 de Julio.

«Sus Majestades, apreciando profundamente los motivos que presidieron la sugestión de Mr. Lebrún, la aceptaron gustosamente».

Los funerales de la Condesa, quien falleció después de una larga enfermedad en su residencia de Londres esta madrugada, han sido señalados para el lunes en Glamis Castle, casa familiar en Escocia.

Incendio en un aeródromo próximo a Londres

LONDRES, Junio 23. (Havas).—Esta tarde se declaró un incendio en los almacenes anexos al aeródromo de Kidbrook, cerca de Charlton, al sudeste de Londres. Las llamas amenazaron la sección de globos cautivos destinados a formar las inmensas «jaulas» ideadas para la defensa anti-aérea, y los cuales comenzaron a llegar recientemente a Londres, procedentes de las fábricas.

Inmediatamente llegaron siete bombas de incendio, que no pudieron funcionar, debido a que la toma de agua más próxima estaba a dos kilómetros de distancia. Los bomberos y los soldados de la Real Fuerza Aérea, sin embargo, iniciaron una heroica lucha con el fuego, logrando dominarlo.

Chamberlain conferenció con el rumano Tataresco

LONDRES, Junio 23. (Havas).—El primer ministro Chamberlain recibió hoy en su despacho de la Cámara de los Comunes, al estadista rumano y consejero privado del rey Carol, George Tataresco.

Recibió el Rey Jorge a los Delegados a la Conferencia Internacional de la Cruz Roja

LONDRES, Junio 23. (Havas).—Vistiendo chaquet y corbata negros, por su luto, el Rey Jorge recibió hoy por la tarde en los jardines del Palacio de Buckingham a los delegados a la Conferencia Internacional de la Cruz Roja. Le acompañaba la Reina María, ya que la Reina Isabel, por estar aún de cuerpo presente su señora madre, la condesa de Strathmore, no podía asistir. El monarca se hizo presentar a más de setenta delegados, hablando con varios de ellos. Entre los presentes estaba el duque de Saxe-Coburgo-Gotha, presidente de la representación alemana, y el que es primo del Rey Jorge.

Sangrienta refriega entre judíos y árabes, en el Tel-Aviv (Palestina)

JERUSALEN, Palestina, Junio 23. (Havas).—Hoy hubo una refriega entre árabes y judíos en la plaza del mercado de Tel-Aviv. En el tiroteo dos árabes resultaron muertos y siete heridos, y tres hebreos también heridos, uno de ellos tan gravemente, que se espera fallezca.

El problema de las drogas en Asia se considera muy grave

La Comisión Consultiva del opio en Ginebra no ha podido aprobar ayer una resolución

GINEBRA, junio 23. (Havas).—La Comisión Consultiva del Opio debía haber aprobado esta tarde una resolución que deja sometida a estudio la situación del tráfico de esa y otras drogas en Asia. El Bureau de la Comisión había preparado el texto del informe resumiendo los debates, e incluyendo ciertas declaraciones hechas por los delegados de Estados Unidos, Canadá y Egipto sobre lo que ocurre en regiones sobre las cuales el Gobierno chino no tiene control. El documento se expresaba también la esperanza de que el Gobierno japonés haga cuanto le sea posible para mejorar la situación. Sin embargo, los expertos norte-americano, canadiense e indú protestaron vivamente de la forma en que se había redactado el texto, ya que, según ellos, no refleaba bien lo discutido, ni respondía a los hechos presentados a la Comisión, y que el delegado del Japón no refutó.

Otros delegados apoyaron las manifestaciones de los anteriomente mencionados, insistiendo en que el comercio del opio, tal como se le mantiene en el Oriente, es no sólo un peligro para el Asia, sino para el mundo entero. En vista de ello se acordó anexar al documento un apéndice en el que se expresa que se debe llamar nuevamente la atención de la Liga de las Naciones sobre la gravedad que ha alcanzado el problema del opio; rogar al Consejo de Ginebra que demande del Gobierno francés la aplicación de medidas muy enérgicas para remediar la situación; y ordenar que se comunique oficialmente a los Gobiernos de China y Japón, así como a los demás interesados, el proceso verbal de los debates, para que formulen sus observaciones sobre todo ol expuesto en ellos.

El delegado chino, doctor Willington Koo, dijo que la resolución, en la forma dicha, no satisfacía a su Gobierno, pero que la aceptaba por espíritu de colaboración. El delegado japonés Amau manifestó, a su vez, que el documento no satisface al Gobierno de Tokío, pues ha hecho cuanto le ha sido posible para resolver la cuestión de las drogas en el Oriente.

Desde la inauguración de la política de Buen Vecino las repúblicas de América van separándose de la Liga

De las veinte Repúblicas que pertenecían a la Sociedad de las Naciones ocho han renunciado ya o están a punto de hacerlo. El desarrollo del rotarismo en las Américas

WASHINGTON, junio 23. (AP).—Las repúblicas hispano-americanas se están separando gradualmente de la Liga de las Naciones.

El departamento de Estado tiene noticia de que Nicaragua, se separará de la Liga el lunes próximo y que Honduras lo hará el 10 de julio. Guatemala salió de la Liga el 26 de mayo y Chile y el Salvador han comunicado ya a la sociedad de las naciones que se retiran de la misma.

Paraguay salió el año pasado. Hace algunos años los representantes del Brasil y de Costa Rica se alejaron de Ginebra.

De las veinte repúblicas americanas que originalmente pertenecían a la sociedad internacional ocho han renunciado o están a punto de hacerlo.

Las personas afectas al departamento de Estado y que usualmente suelen reflejar las opiniones del departamento, dicen que la política del buen vecino de los Estados Unidos, es una de las causas principales de la tendencia de las naciones americanas a alejarse de la sociedad internacional.

Dicen tales personas que las repúblicas americanas, temiendo al «coloso del norte» se unieron a la Liga con la esperanza de tener un contrapeso al tremendo poder de los Estados Unidos.

Ahora que los Estados Unidos han llegado a ser menos preocupación para la América, española a causa de la política del buen vecino, las naciones americanas no sienten la necesidad de seguir en Ginebra.

Se reconoce en esta capital que existen, además, otras razones. Entre ellas que ha disminuído el prestigio de la Liga, que se ha acentuado la distancia geográfica entre las repúblicas y Ginebra y que es grande la carga financiera que representa para América la Liga de naciones.

En la América Central y del Sur, ha adquirido gran desarrollo el rotarismo

SAN FRANCISCO, junio 23. (AP).—James Roth, representante del rotarismo internacional en Sur-américa, informó hoy que existe en todas las naciones latino-americanas, mejores sentimientos hacia los Estados Unidos.

«Hace algunos años —dijo a un grupo de representantes en la convención— este país era considerado por muchos latino-americanos como un país explotador e inclinado al imperialismo.

«La situación ha mejorado mucho en los últimos años».

Dió cuenta de la «tremenda expansión» de las actividades rotarias en los paisaje del Sur.

«Esta ha sido particularmente notable desde 1927», agregó: «En aquella fecha sólo había unos cuantos clubs en la América central y del sur. Ahora hay 66 clubs con cerca de 9,000 asociados».

Roth, que ha ejercido funciones consulares en varios países suramericanos, dijo que los rotarios han ejercido una influencia beneficiosa que ayudó a resolver dificultades entre Bolivia y Paraguay, entre Perú y Chile y entre Colombia y Perú.

Graves dificultades económicas son gran obstáculo para realizar el plan británico sobre España

El control naval exige gastos enormes que acaso sean el obstáculo insuperable. Durante la reunión de hoy se conocerán los detalles para dar forma a la proposición

LONDRES, junio 23 (Havas).—Se anticipa que en la sesión que celebrará mañana, viernes, el subcomité de No Intervención, pueden surgir incidentes graves, que impidan o demoren notablemente la aplicación del Plan Británico para la retirada de España de los voluntarios extranjeros que participan en la guerra civil. Hay informes que en el texto de el acuerdo redactado por el secretariado se han incluído adiciones o modificaciones que fueron previamente aceptadas por ciertas delegaciones, pero que serán rechazadas por otras en el caso de que las mantengan como partes integrantes del Plan.

Toda la tarde de hoy hubo numerosas entrevistas entre Lord Plymouth y los delegados, con la finalidad de solucionar esas dificultades y eliminar así el motivo seguro de graves incidentes en la reunión del viernes.

Además, los cálculos hechos por el secretariado de los gastos que representa el control naval sobrepasan mucho lo que se había estimado antes, que era medio millón de libras esterlinas. Ahora resulta que toda la labor controladora en el mar costará dos millones y medio de libras, es decir, el quíntuple de lo que se pensó. Se duda que ante estas realidades financieras, los delegados acepten sin consultar con sus respectivos Gobiernos.

Por otra parte, la delegación alemana ha declarado ya que no aceptará bajo ningún concepto pagar lo que corresponde a Rusia. Por todo esto los auspicios de la sesión de mañana del subcomité son esta noche muy confusos, y se teme que en la jornada haya más debates que resultados.

Se explica ahora los esfuerzos hechos por la diplomacia británica cerca de Mussolini, para conseguir que éste no esperase la aplicación del Plan para proceder a retirar una parte de los contingentes italianos en España, procediendo unilateralmente, pero facilitando al mismo tiempo la vigencia del convenio italo-inglés, en lo cual Roma tiene interés manifiesto.

Ignoran en Roma cual será la actitud definitiva de Mussolini ante las proposiciones de mediación en España

ROMA, junio 23 (Havas).—Se ignora absolutamente en Roma cuáles son las intenciones del Primer Ministro Mussolini. Los comentaristas oficiales permanecen mudos y no insinúan en sus artículos nada que pueda ser interpretado como un principio de preparación de los espíritus y de la opinión pública, para la eventualidad más o menos cierta de que la guerra civil española termine mediante una transacción o avenencia. La opinión italiana sólo concibe la victoria del generalísimo Franco. Y así la palabra «mediación», que desde hace algún tiempo se repite en los círculos políticos romanos, es más bien suscitada por los comentarios de la prensa británica que como resultado de la evolución de los espíritus.

En Roma se refuta, aún con violencia en algunos casos, los argumentos usados en el extranjero en apoyo de la afirmación de que Mussolini tiene razones imperiosas para mostrarse intransigente en la cuestión de España, y las cuales son las crecientes dificultades económicas y financieras de Italia, y las perspectivas pesimistas acerca de la próxima cosecha de trigo y de maíz, que podrían reducir aún más la reserva metálica del Tesoro italiano, a todo lo cual debe sumarse la indiferencia del pueblo, que jamás acogió con gran entusiasmo la prolongación de la guerra. La actitud del Duce es enlazada, por los que así arguyen, con los artículos contra Francia de la prensa fascista que eachaca a esa República, la duración de las operaciones, al prestar ayuda al gobierno rojo, por su frontera de los Pirineos.

De esta manera es lógico que la diplomacia italiana no favorezca una mediación que, al reducir la ya segura victoria de la España Nacional deje a los espíritus la impresión de que los resultados de la empresa no corresponden a los sacrificios de toda índole hechos por Italia, en nombre de los ideales de civilización que están en disputa en los campos de batalla de la península.

Mussolini y el fascismo no pueden confomarse ahora con nada menos que con el triunfo completo del generalísimo Franco y de sus ejércitos,

Todo el pueblo de Inglaterra muestra su sentimiento por la muerte de la condesa de Strathmore, ocurrido el 22

El cuadragésimo cuarto aniversario del natalicio del Duque de York, ex-Rey de Inglaterra, pasó ayer inadvertido y sólo un periódico lo comunica a sus lectores en siete palabras

ANTIBES, Francia, junio 23. (AP.) El Duque de Einsor pasó hoy tranquilamente el día de su compleaños en su nueva residencia de la Riviera, sin abandonar los terrenos de su posesión.

Dió un paseo con los perros, tomó un baño y ayudó a la duquesa a hacer las alteraciones en la casa, el castillo de la Croe.

El Duque, que cumplió hoy 44 años de edad, recibió una llamada telefónica de Londres que, según se dice, procedía de su augusta madre la Reina María.

En Londres, el cumpleaños del ex-Soberano pasó casi inadvertido. Un periódico lo menciona en la columna de sociedad con siete palabras, concediéndole exactamente el mismo espacio que al Infante don Jaime, segundo hijo del ex-rey Alfonso XIII de España, que cumplió 30 años.

Toda Inglaterra siente la muerte de la Condesa de Strathmore

LONDRES, junio 23. (Havas.)—Si no hubiera ocurrido en vísperas de la partida de los reyes Jorge e Isabel hacia Francia, el fallecimiento de la condesa de Strathmore no habría significado, desde el punto de vista oficial más que el duelo de la familia real y de la Casa del soberano, ya que la Corte no lleva luto más que por los personajes de sangre real, y la madre de la reina Isabel no lo era. No obstante ello, por deferencia especial a la esposa del monarca, muchas banderas están hoy a media asta en Londres y en numerosas ciudades inglesas.

Las recepciones diplomáticas que estaban anunciadas han sido suspendidas, y por una especie de deferencia tácita que en ciertas ocasiones reemplaza en Inglaterra las reglas del protocolo, el pueblo inglés tiende a asociarse de manera discreta al sentimiento que embarga a los reyes por el fallecimiento de la condesa de Strathmore.

Lady Strathmore deja a los que la conocieron personalmente el recuerdo de una dama a la antigua, cuya sonrisa perenne y cuyos modales sencillos dieron fama al castillo escocés de Glamis, en que solía habitar, y donde la actual reina de Inglaterra pasó su infancia.

La vida de la condesa fué una alternativa de satisfacciones y dolores. Una de sus tres hijas, Isabel, se casó con el duque de York, segundogénito del rey Jorge V, en 1923, y 14 años después subía al trono británico. Pero en 1915 su cuarto hijo fué muerto en la batalla de Loos, combatiendo con los alemanes. En abril de este año la condesa cayó enferma, de tal gravedad, que no pudo asistir al matrimonio de la menor de sus hijas, Anna Bowes-Lyon. El último síncope cardíaco se la llevó al sepulcro. Hasta el último momento, la condesa fué una gran dama de la época victoriana.

COMENTARIOS DE LA GUERRA

24 DE JULIO DE 1938

En la información del día anterior, se menciona el hecho de que las tropas del ejército de Castilla, cuyo jefe es el general Varela, estaban encontrando seria resistencia en la ruta de Teruel a Sagunto, a los dos lados de la carretera, entre la Venta del Chispo y la aldea de Sarrión. Salamanca en su nota de hoy, confirma este dato y señala las acometidas de que han sido objeto estas tropas castellanas.

En la parte norte de la carretera, el límite del avance nacionalista está en la orilla derecha del río Valbona, en donde se habrán hecho fuertes, hasta que por el lado opuesto de la carretera se logre el completo dominio de la Muela de Sarrión, que equivale a la captura del territorio que limita el afluente del río Mijares, que baja de la parte suroeste de las lomas de la Clavela y en cuya extremidad se encuentra la muela citada.

En esta zona, el límite de la ocupación son los tres pueblos que ayer indicó el comunicado de Barcelona y en el cual, el Gobierno **legal** participaba la pérdida de tres aparatos que operaban por este sector, que corre desde Torrijas a Manzanera y de aquí a Sarrión, pasando por el punto medio que es la Muela de Sarrión.

La información de Hendaya, en su primera parte, está en desacuerdo con el resto de las noticias que llegan y con los propios comunicados de Barcelona y Salamanca. Mientras Barcelona le informa a Madrid que la presión que hacen los nacionalistas les obligó a ceder terreno especialmente en los al rededores de la aldea de Onda al sur del río Mijares, y Salamanca coincide con el informe barcelonés aunque no señala ni pueblos, ni ríos, ni cotas, este buen señor de Hendaya expide su nota y en la misma explica que la ofensiva ha sido estacionada porque las defensas de las tropas **gubernamentales** resisten la acometida.

Del contenido de las informaciones oficiales de ambos Mandos, observamos que, en el frente del Mijares, con la captura de la aldea de Onda (la que se llevó a cabo dos días después de dominar las alturas y los tres kilómetros que median entre el río Mijares y esta aldea) siguió la marcha hacia el sur, con el fin de alcanzar a Bechí, para continuar la operación en la forma que ayer señalamos y sobre la villa de Nules.

En la ruta de Teruel a Sagunto, que es en donde las milicias de Don José tienen que dar de sí todo lo que sea posible, el Mando **gubernamental** lanzó los contra-ataques que la propia Salamanca confiesa contra las líneas del Valborna, que han resistido la acometida, porque así lo informa y Valencia no dice nada.

En la parte sur de la carretera, zona en donde se encuentra la Muela de Sarrión el comunicado de Barcelona informa que los nacionalistas han hecho fuerte presión y que ellos han tenido que ceder terreno. En esto están también de acuerdo con Salamanca y ponen de manifiesto que han tenido «fregado» durante el día, lo que al parecer no ha llegado al informador de Hendaya, que sin duda alguna espera el «comunicado» de la agencia «España», para copiarlo en la misma forma que lo recibe.

Salamanca en este mismo comunicado informa los ataques a los dos buques ingleses que ayer destruyó la aviación en el puerto del Grao valenciano, y también cita el ataque al velero que estaba descargando gasolina en el puerto de Sagunto. Contra la sinceridad del comunicado oficial no es posible andar con términos medios y de ahí que oficialmente no hay interés en conocer la noticia en la City de Londres.

La situación del ejército que trata por todos los medios de retrasar la llegada de las tropas nacionalistas a Sagunto, se está haciendo cada vez más crítica, porque de nada vale que ante el ejército de Castilla se derroche valor y se hagan enormes sacrificios de vidas por mantenerse a los 85 kilómetros a que se encuentra Sarrión de la histórica Sagunto, si por el frente de la costa las tropas del Octavo Cuerpo («Mariscos») cuyo jefe supremo es el general Antonio Aranda, tienen situadas las líneas avanzadas entre Villarreal y Nules, estando, por lo tanto, a menos de 35 kilómetros de Sagunto, que por el momento, es el punto de mira de los tres ejércitos que operan en esa zona, el Castellano (Varela), el legionario (Valiño) y el gallego (Antonio Aranda)

Para que no llegue otro cataclismo como el de Castellón, por querer aguantarse en Albocácer; tiene Don José que amarrar corto a su gente y frustrar por el momento que, cediendo por la costa y entregando la bifurcación de caminos de Sagunto, se exponga a las milicias del «Gobierno» **legítimo**, que ocupan la carretera hasta el frente actual de Sarrión, a caer en una ratonera que supere a todas las que se han abierto hasta la fecha.

Como no han escarmentado en los casos anteriores, no nos extrañaría que se repitiera por centésima vez otro desacierto en la parte norte de la carretera de Sarrión a Sagunto. Los síntomas no pueden ser más feos.

La información de Hendaya vaticinó actividad por los frentes de Cataluña, no mencionó sectores ni puntualizó lugar determinado. Hoy, por decir algo de este frente que tienen a su cuidado las columnas de Yagüe, Moscardó y Solchaga, informa que hay movimiento de albañiles, en las obras de fortificación **gubernamental**, la actividad se reduce a operarios, medias-cucharas y peones.

Haciéndose eco del comunicado de Barcelona, que cita las operaciones de la zona de Manzanera y, por lo tanto, el territorio que media entre Torrijas y Sarrión, uno de los «parlantes» de una estación de las del **pueblo español** transmitió un cable que por su factura, no era ni del léxico del «compañero» de prensa de Barcelona.

Entre otras minucias, expresó que la zona en donde se defienden las tropas de Don José, estaban erizadas de fortificaciones con ametralladoras de cemento.

De cemento es otra cosa, «compañero»...

El Alférez de COMPLEMENTO

M.E.C.D. 2016

SUPLEMENTO DIARIO EN ROTOGRABADO

DIARIO DE LA MARINA.

ACTUALIDAD NACIONAL E INTERNACIONAL

LA HABANA, VIERNES, 24 DE JUNIO DE 1938

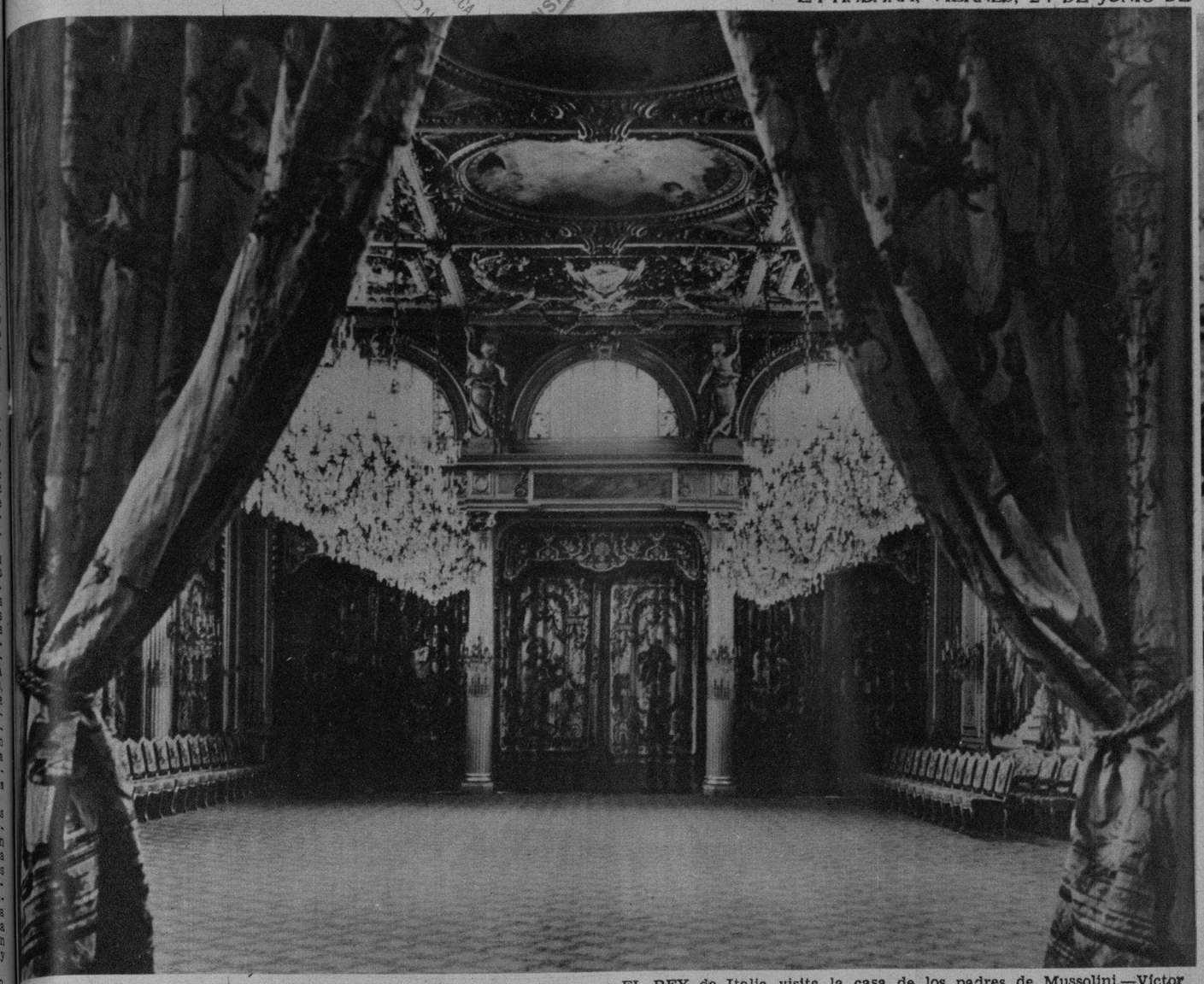

EL SALON de festejos que fué adicionado en 1894 al Palacio de Eliseo, de París, donde se ofrecerá una comida de honor a los reyes de la Gran Bretaña, Jorge VI y Elisabeth, cuando visiten París la semana próxima. Asistirán 250 comensales franco-británicos. (Foto Wide)

EL REY de Italia visita la casa de los padres de Mussolini.—Victor Manuel de Italia saliendo de la humilde vivienda de Rocca della Caminate (en Forli), donde nació Mussolini. En el humilde pueblecito de Forli resposan los restos de los progenitores del Duce. (Foto Wide)

LUCK Hansen entregando una botella de leche a Paul Chotteau, que está practicando para nadar 56 millas—la distancia de Santa Bárbara a Venice, California—. Chotteau cruzó el canal inglés (el Paso de Calais a Dover, Inglaterra) en 1924, y el Canal de Santa Catalina, en 1936. Ya ha nadado ahora de la isla de Santa Catalina a la playa de Malibu, una distancia de 41 millas. (Foto Wide)

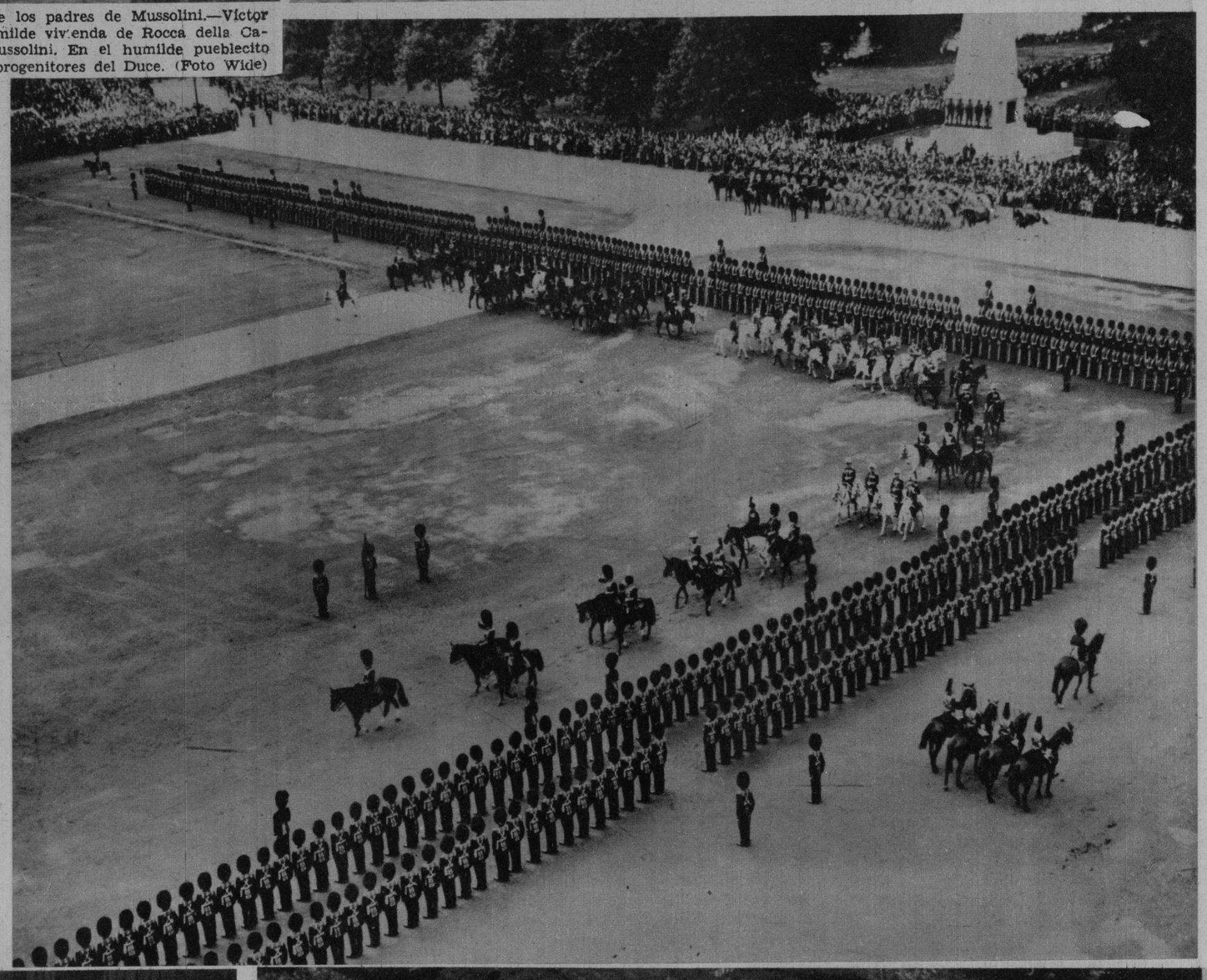

DESDE el techo del Almirantazgo inglés, de Londres, nuestro repórter gráfico obtuvo esta magnífica foto en los instantes en que el Rey Jorge VI de la Gran Bretaña revistaba a los Granaderos de su Guardia, con motivo del cuadragésimo tercero aniversario de su nacimiento, que aunque se cumple en diciembre, ha sido celebrado ahora, porque a fines de año reina mal tiempo en Londres. (Foto Wide)

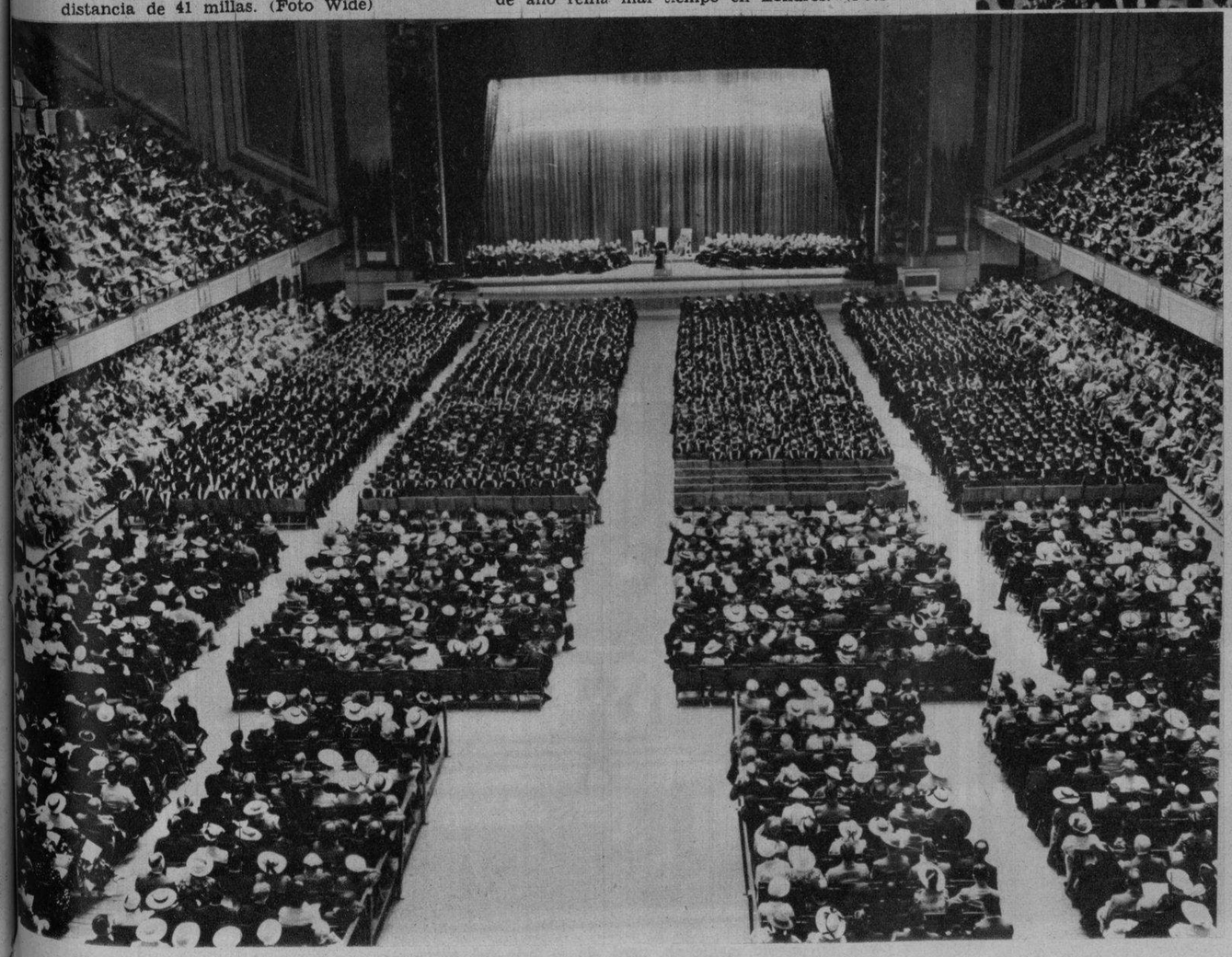

UNA MAGNIFICA instantánea del comienzo de los ejercicios de grado, de la Universidad de Pennsylvania, celebrados en el Convention Hall, de Filadelfia. En este acto recibieron el doctorado Honoris Causa, el Dr. James Rowland Angell, antiguo Presidente de la Universidad de Yale; Miss Catherine Carnell; Sir Herbert Meredith y otros. (Foto Wide)

LA CASCADA del Bosque de Bolonia, de París, recibe en estos momentos la visita de los obreros, encargados de su limpieza. El fondo del estanque ha sido recubierto de una capa de cemento. (Foto Telé.)

M.E.C.D. 2016

MISION del Carmelo donde se halla la tumba de Fray Junípero Serra.

UNA VIEJECITA, muy viejecita, figura pirandeliana, fuera de su atmósfera.

FRAY JUNIPERO Serra, fundador de nueve Misiones en California.

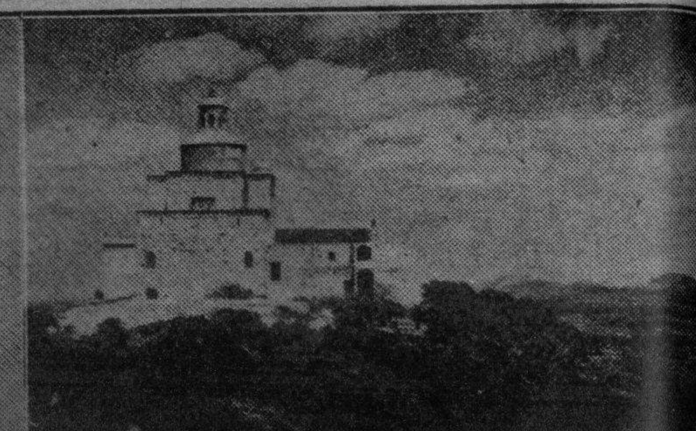

Convento de la Virgen de Bon Any, donde oró fray Junípero Serra antes de embarcarse para las Indias

Interior de la casa natal del padre Serra, en el pueblo de Petra, Mallorca

Típicos molinos de viento mallorquines, en las inmediaciones de Petra

ALTA CALIFORNIA

Panorama antiguo.—Del óleo al petróleo...—"Memento". Una tarde romántica en la misión de Santa Bárbara.

POR ENRIQUE UHTHOFF

DOS horas de correr por las carreteras perfectas, salones de asfalto, entre paisajes de California, que siempre parecen que acaban de salir del baño, y de improviso, nos embarga la mirada, con la sorpresa de lo inusitado, el vallecillo donde se asienta la misión de Santa Bárbara. Contemplamos el dulce panorama desde un altozano. Sobre fondo de montes de tono cerúleo, entre boscaje, cabe la sementera en barbecho, la iglesia de la misión y el monasterio aledaño. Panorama antiguo, de México y de España, quedado allí, cual remanso, en este torrente de la modernidad norteamericana. Estampa de nuestros campos, con el exorno de la iglesia maciza, —construída para siempre—, entre los parques peinados, los "bungalows" con barniz y los pozos petrolíferos, de los que extraen las máquinas, dale que dale, el espeso líquido negro, tan preciado en estos tiempos de la carrera y el vuelo, del vértigo de ir; y que entonces, en aquel plácido entonces de las misiones, era sólo modesto alimentador del candil que ardía en los recodos penumbrosos del claustro, y como sangre de fe en las lamparillas votivas...

El español y el mexicano; López Rubio y yo, llegamos hasta el altozano de la contemplación en un "Buick": cosa ridícula...

—Usted y yo debimos haber llegado hasta aquí a caballo.

—O usted en el rucio de Sancho y yo en rocinante...

—Por lo de la triste figura...

—Por el ideal...

Y dos carcajadas finales, de bocas que saborean el mismo idioma. Las risas fuertes estallaron en la luz matinal de este ambiente "que fué nuestro"...

—No, mire usted: los dos debimos haber aterrizado en Clavileño, porque para los rezagados en sentir como nosotros—dulce e inútilmente perder el tiempo en el ensueño—ese es el avión que nos corresponde... Y en este país de la sed de dinero, es controvertir el orden de la norma que aquí priva, cambiar el sentido del "time is money" por "el tiempo es oro, pero para orfebres".

Y en "Buick" llegamos hasta el atrio de la iglesia. Ante el atrio, una explanada grande, con una fuente vieja, de piedra musgosa y pilón chorreante. El agua canta mansamente las horas, con esa voz suya, como de chismorreo y de queja. Frente a los soportales del convento, recinto del rezo pero además, aula antaño y taller para los indios catequizados, unos fresnos frondosos, cuyo susurro, al leve batir del viento, tenía no se qué sonoridades de órgano. Sentada en el borde de la fuente una viejecita, muy viejecita, mirando con terquedad extática hacia el convento. Su atuendo, su gesto, su expresión, eran de otro tiempo; parecía en pena por sentirse obligada a vivir en esta era de la aviación y del radio. Figura pirandeliana, fuera de su atmósfera, querría entrar al convento con el siglo XIX; padecía la tortura de ser, fuera de su ser... Miraba, miraba con misterio... Si la misión sintiera, así sentiría...

—¡Ave María purísima!

El fraile yanqui que nos franqueaba la herrada puerta sonrió, y nos contestó en castellano, con rudo acento inglés, pero en castellano:

—Sin pecado concebida.

Aún prevalecía la lengua en la que diluyó esencias de su espíritu por estos lugares el franciscano Junípero Serra; aún prevalece la doctrina que él difundió, pues en California existe un alto porcentaje de católicos. (Qué mal suena la palabra "porcentaje", que bárbara en esta Santa Bárbara conventual y mística, donde quisiéramos escuchar el encanto fuerte del castellano arcaico: estancias de Santa Teresa bajo los aposentos abovedados, con paredes de enjalbe, en las cuales los retratos de santos, mónagos y de priores, ponen, sobre la blancura de cal, el todo de carey y de negro del óleo viejo. Pende de un muro una bella Santa Bárbara de Boltraffio: una santa de jarifa hermosura).

Cementerio romántico, monacal, al lado de la iglesia; sin sauces y sin panteones suntuosos, más parece un huerto que un cementerio, con sus árboles breves y sus florecillas silvestres. El cementerio es otra nota de nuestras tierras, aradas por siglos románticos y tristes en este país nuevo y riente. Allí reposan en nichos, empotrados en muros, compañeros y seguidores del mallorquín Junipero Serra, que fundó, como ésta, nueve misiones en la Alta California, desde San Diego hasta Sonoma. Las carnes se han podrido, pero el espíritu alienta en el ambiente... "¡Memento!" Lo que fué perdura pertinaz, con la pertinacia de lo serio y profundo...

Era ya la hora crepuscular —"El ángel del Señor anunció a María"— cuando entramos en la iglesia, como de pueblo mexicano, pero sin el lujo del barroco, de dorados churriguerescos que las iglesias de más allá del Bravo suelen ostentar. Por allá regían arzobispos pomposos, y por aquí misioneros pobres. Aureo tabernáculo; reja de madera tallada; vitral suavemente iluminado por la agónica luz de afuera. El vitral parece una joya antigua, de alabastros, amatistas y topacios tenues, sobre terciopelo gris. Ante un ara, con Madona de madera barnizada y lágrimas de vidrio, chisporrotear de cirios, y la flamita macilenta de una lámpara votiva, alimentada con el óleo, que en aquel entonces era como sangre de fe, y que actualmente es riqueza y ambición y quebranto de los pueblos... La flamita quédase extática, en meditación largos ratos, y luego agita la ígnea cabecita, como para quitarse un mal pensamiento... Huele a incienso y a flores marchitas.

Hollywood, junio de 1938.

IGLESIA como de pueblo mexicano, pero sin el lujo del barroco.

MODAS

por M. R. de Fontanills

DOROTHY Lamour se presenta con un precioso modelo de vestido dentro del estilo mexicano que tanto éxito ha obtenido este verano.

SOMBRERO de gran vestir enteramente cubierto de pequeños pétalos de violetas que cubre un velo transparente con el cual aumenta su belleza Dorothy Lamour, estrella de la Paramount.

LOS ENSEMBLES de sombrero, cartera y zapatos se prestan mucho a reunir bellas combinaciones que, como esta que presentamos, son bellas.

DOS POSES de Doris Nolan, artista de la Columbia, luciendo dos trusas diferentes que se encuentran dentro de la última moda.

CARTAS DE PARIS

DEUX ROBES SPLENDIDES

La moda veraniega ha aparecido en nuestra capital precedida por una especie de orgía de colores, al mismo tiempo que con amplitud de líneas. En resumen: un todo homogéneo, generoso y vistoso.

Primeramente, los colores: los modistos se han lanzado a una especie de regateo de tintes, de pugilato de tonos, de competición de manchas. Hay trajes multicolores, vistosos, algunas veces hasta excesivos. Un tono sobre tono, un color unido a dos otros colores. El todo formando paisajes, perspectivas desconocidas, cuadros sorprendentes. Alegría, en todo caso. Y juventud, amor de la vida. Después, las líneas: generosas, amplias, estas líneas nos recuerdan una epoca en que nuestras abuelas las adoptaron. Sólo que ventaja sobre aquellos trajes—los de ahora, destinados a vestir a las nietas, son sencillos en extremo, dejan el paso libre y conservan, a la estatua que toda mujer lleva dentro, su prestigio y su elegancia personales.

Os envío, para ilustrar esta CARTA, esos dos espléndidos trajes de Molyneaux. Uno de ellos para el día, para las carreras de caballos: confeccionado en bordados ingleses rosa y negro, el cinturón y los bajos de la falda en organdí rosa pálido y gran sombrero de paja negra. El segundo para la noche, en organdí bordado de blanco. El bajo de la falda y el nudo del escote en organdí blanco.

Fijaos bien que el principal atractivo de estas dos toilettes reside en la amplitud de la falda —de la cadera a los muslos para abajo. Y que el busto conserva su medida natural, sin nada que destruya su línea. Por lo tanto: triunfo de la línea...!

Esta preocupación, pues, de la línea, unida a la preocupación del color, hacen de la Moda de nuestro minuto una competición entre modistos. Y la competición repercute, naturalmente, en la parisiense. Y naturalmente también, repercute en las mujeres elegantes de toda la tierra, de todas las capitales chics del mundo.

ANDREE BIZET

BELLO juego de cuarto que responde a un diseño francés y que ha sido reproducido con gran éxito por los artistas de la gran mueblería LA MODA, de Galiano y Neptuno, donde fué ordenado para un joven matrimonio.

M.E.C.D. 2016

LOS ESGRIMISTAS norteamericanos que son actualmente nuestros huéspedes, asistieron—en el Salón de Esgrima del Capitolio—a una exhibición brillantísima, ofrecida por nuestros más calificados deportistas. He aquí un grupo, en el que se distinguen el señor Fonts, el maestro Rivas y otros muchos. (Foto D. M.)

GRUPO de señoritas que obtuvieron hace días la Cruz de Graduadas en el Internado del Sagrado Corazón del Cerro. De pie, de izquierda a derecha, señoritas Hilda Olivera, Isabel Mendoza, Lucila Martínez, Elena Couce, María Julia de Cárdenas, Elena Ibarra, Margarita Carrillo, Juanita Torres y Rosa Villdosola. Sentadas, señoritas Gloria Juncadella, Josefina Parreño, Consuelo Bouza, Esther María Porta y Florinda Díaz Moya. (Foto D. M.)

LOS ESPOSOS Domínguez-Martín, fueron recientemente homenajeados en Matanzas mediante una fiesta bailable que les ofreció el señor Arturo Rodríguez, agente en la ciudad yumurina de las cervezas Tropical y Cristal. En nuestras fotos: un alto en la brillante fiesta para saborear la cerveza Cristal, y la numerosa juventud, gozando del baile. (Fotos D. M.)

UN DETALLE de la constitución del Jurado Nacional de Maternidad e Infancia, bajo la presidencia del doctor Zenón Zamora, Secretario de Sanidad y Beneficencia, en los momentos en que el profesor doctor Angel Arturo Aballí hacía uso de la palabra. En la foto, además, aparecen las señoras María Dolores Machín de Upmann y María Teresa González de Zamora; los doctores Félix Hurtado, Asterio Latour y nuestro compañero César Rodríguez, Secretario del Jurado. (F. D. M.)

SAGUA LA GRANDE, villa de primores, que actualmente sufre los embates económicos producidos por la falta de comunicaciones, a pesar de lo cual luce magníficas construcciones modernas. En la siguiente foto: He aquí el convento al margen del caudaloso río Sagua, completando la belleza del paisaje. Y por último: Casino Español de Sagua. (Fotos D. M.)

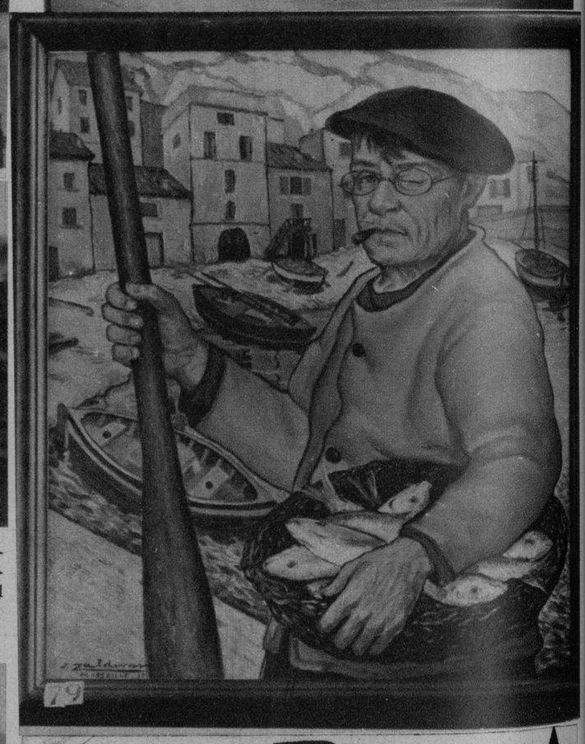

UN ASPECTO del almuerzo celebrado con motivo del éxito alcanzado en las ventas de los Refrigeradores Norge, durante la campaña especial de mayo. En la foto se destaca su cuerpo de vendedores, presidido por el Jefe de Ventas señor Raúl Domínguez. (Foto D. M.)

DOS OBRAS notables, de las que figuran en la Exposición de pintura y escultura patrocinada por la Secretaría de Educación, instalada en el Castillo de la Fuerza: un rincón del puerto viejo de Marsella, y «Pescador marsellés». Ambas corresponden al joven artista José Zaldívar Moreno. (Fotos D. M.)

DRYCO
IRRADIA VITALIDAD
Los niños criados con DRYCO son conocidos por fuertes y vigorosos... asegure el porvenir de su hijito, dándole
LECHE IRRADIADA
DRYCO

M.E.C.D. 2016