1A SECCION 1

SERVICIO DE ASSOCIATED PRESS. Esta queda autorizada para usar nuestro servicio y noticias de información.

Servicio exclusivo de la agencia «Havas» y del «Herald Tribune», de New York

DIARIO DE LA MARINA

El DIARIO DE LA MARINA es el periódico más antiguo de Cuba. Fué fundado en el año mil ochocientos treinta y dos.

Servicios especiales de España. Hilo directo con New York y recepción directa por radio de otros servicios

1A SECCION 1

AÑO CVI.—NUM. 148 ACOGIDO A LA FRANQUICIA POSTAL LA HABANA, MIERCOLES, 22 DE JUNIO DE 1938.—SANTOS PAULINO Y FLAVIO CLEMENTE TIEMPO PARA HOY: BUENO PRECIO: 5 CENTAVOS

QUEDARON INSCRIPTOS EN LA COMISION DE BOLSA Y VALORES DE WASHINGTON LOS BONOS DE O. PUBLICAS

(COLUMNA CINCO)

El Gral. Franco no aceptará la tregua propuesta para sacar los voluntarios de España

IMPRESIONES

Con el cierre de la frontera y sin el cierre de la frontera, la guerra de España es un asunto decidido ya a favor de los nacionalistas.

Los hombres de Franco, que ignoran lo que son los reveses, ora con la lentitud que imponen las condiciones topográficas o las climatológicas, ora con el ímpetu de los ríos desbordados, se van adueñando del territorio peninsular hasta liberarlo totalmente.

Ello no obstante, aquí en Cuba se sigue engañando al público con una literatura desaprensiva e insolente.

Para los fabricantes de esta especie de sedol mental, Franco ganará todas las batallas, pero perderá la guerra. No dicen cómo se producirá este milagro que que ya anunció, en los comienzos del conflicto, poniéndose a tiempo el parche, el «santo laico» que representa a la España de los leales a orillas del Potomac.

Si perdiendo las batallas la España roja ha de ganar la guerra, ¿por qué ya no las dan todas por perdidas y ponen fin a tanta efusión de sangre?

Pero si el misterio consiste en que las batallas han de llevarse a cabo para que a los leales les sea dable perderlas y así alcanzar la victoria definitiva, ¿por qué no han de verificarse de un modo simbólico?; ¿por qué no han de ser objeto de incruentas maniobras, de hábiles simulacros?

En esta forma, cuando los nacionalistas tengan que atravesar un río, tenderán un puente de pontones o de barcazas paralelo al de hierro o de piedra que ya exista. Los leales dispararán al aire, no destruirán el puente y huirán; cosa esta última que terminan indefectiblemente por hacer, no obstante volar los puentes, apuntar al bulto y sacrificar a montones a su doliente carne de cañón. Así se librarían la riqueza de la dinamita, los cuerpos de las balas, y los ánimos del susto.

No me negarán ustedes que en esto de perder de mentirillas las batallas habría más lógica que en empeñarse en ganarlas de veras sabiendo que derrotas son triunfos.

Y ello no sería difícil de concertar, pues estamos seguros de que los nacionalistas, que no pierden una, aceptarían gustosos la solución de ganar las batallas finales en forma tan piadosa.

Pero no hay que olvidar que arrancamos de la premisa de que los leales creen que la guerra se gana acumulando derrotas. Y eso no parece ser cierto. Eso lo dicen los funcionarios diplomáticos y consulares del Gobierno rojo que viven fuera de España, y no precisamente para que lo oigan en España, pues por decir ganadas de menos bulto les han retorcido allí el pescuezo a más de un ganso. No, si no, váyale usted a Miaja con el descubrimiento de que abandonando al enemigo territorios, ferrocarriles, ciudades, carreteras y acueductos, el resultado final de la guerra no puede ser sino un desastre tremendo para el enemigo, y si no lo fusilan a usted es porque o se han acabado las balas en el feudo de Stalin o porque estiman que no vale usted el importe de unos miligramos de plomo.

Pero eso que no se podría decir en Madrid, Valencia o Barcelona sin grave peligro, puede sostenerse en New York, Buenos Aires o la Habana sin peligro de ninguna clase.

Y nosotros hemos llegado a la conclusión de que se trata de algo de hechicería que rebasa las leyes que rigen todas las cosas, porque ya son muchos los que repiten la profecía risueña de que en las huidas está el avance, en las caídas la ascensión y en las derrotas la victoria final.

Hay algunos que pretenden, y éstos sí son torpes, explicar el aserto, argumentar la peregrina afirmación. Torpes, porque lo sobrenatural no se explica. Se acepta o se rechaza. Estos imprudentes osan establecer cierta analogía entre la España de Franco y la Alemania de la Gran Guerra. «Alemania—dicen—ganó todas las operaciones militares y perdió la guerra».

Un poco **desagerado.** Alemania no ganó todas las operaciones militares, sino casi todas, y ese **casi** fué su desgracia. Pero el pueblo alemán no mordió el polvo por haber perdido las batallas. Mordió el polvo porque llegó un día en que dejó de masticar, que es precisamente lo que les ocurre a los infortunados habitantes de la España roja y lo que no les acontece a los de la España blanca; y si los primeros no se han rendido ya como se rindieron los alemanes es porque en la Alemania de 1918 el pueblo podía manifestarse, no así en el triste páramo español donde las bestias rusas han impuesto su tiranía espantosa.

Luego resulta muy peregrino comparar la España de Franco con la Alemania de Guillermo II. La primera ha ganado todas las batallas menos una, empezando por la más difícil: la de proveer a las necesidades de la población civil; esto es, frente a un enemigo en derrumbe, posee la economía sólida y los recursos de los Aliados y el ímpetu guerrero de los imperios germánicos.

Contra esas dos realidades, ¿qué pueden oponer Negrín y Miaja? El deseo vano, la esperanza criminal de una guerra europea y las tonterías habladas y escritas de los literatoides de los cinco continentes.

SE ENTREVISTARAN HOY EL PRESIDENTE DE LA REPUBLICA Y BATISTA

Se rumora que el Presidente de la República y el Coronel Batista se reunirán hoy, miércoles, para tratar acerca de los acuerdos tomados por los comités parlamentarios de la Cámara declarándose independiente del comité de la mayoría

APROBADA POR LA CAMARA LA ACUÑACION DE 20.000,000 DE PESOS PLATA

Ha regresado de su viaje el Ministro de Alemania en Cuba

Numerosas personalidades acudieron ayer al muelle para darle la bienvenida

De conformidad con lo anunciado por el DIARIO DE LA MARINA en la tarde de ayer—a bordo del vapor americano «Quirigua»—regresó a la Habana el Excmo. Hans Hemann Voelckers, Enviado Extraordinario y Ministro Plenipotenciario de Alemana en Cuba, en unión de su distinguida esposa.

El valioso diplomático—tan apreciado en nuestros centros sociales—se dispone a reintegrarse a su cargo, tras haber disfrutado de una temporada de descanso en su país.

Con objeto de recibir y cumplimentar a los distinguidos viajeros, acudieron a bordo el Secretario de la Embajada de Alemania, Encargado de Negocios «ad-interim», doctor Walter Kaempfe; el Cónsul General de esa nación y el personal de la Legación y del Consulado.

Igualmente se personó a bordo del «Quirigua» en representación de la Secretaría de Estado, el comandante Luis Rodolfo Miranda, Subdirector del Protocolo, Introductor de Embajadores interino.

Nuestro Director, doctor José I. Rivero, concurrió también a recibir a los señores Voelckers, así como el señor Miguel Espelius, representante en Cuba del Gobierno Nacionalista español, y numerosos miembros de la colonia alemana radicada en Cuba.

Al señor Ministro de Alemania y señora les fueron dispensadas por la Aduana las cortesías y franquicias de estilo.

Denuncian un plan de los rojos para buscar conflictos

Tienen tres aviones Fiat y se disponen a hacerlos aparecer nacionales y atacar a Francia

BURGOS, junio 21. (AP.)— La sección de información del cuartel general nacionalista anuncia que ha recibido noticas procedentes de Francia en las que se comunica que en el aeródromo de Los Alcázares, que se halla en poder de los rojos de Negrín, existen tres aeroplanos Fiat los cuales han sido camuflageados para que parezcan aviones pertenecientes a la aviación del generalísimo Franco.

Se teme que estos aviones de los rojos intenten alguna maniobra en la frontera de los Pirineos.

Agrega que el gobierno francés ha facilitado el transporte por río de 27 barcos pertenecientes al titulado gobierno vasco desde el Cantábrico al Mediterráneo, donde quedarán a la disposición del Comité de Barcelona.

Negrín reconoce que la situación roja es terrible

No obstante aún espera que se produzca un prodigio. Nuevos bombardeos aéreos a Alicante

BARCELONA, junio 21. (AP).—Esta tarde se reunió el Consejo de Ministros bajo la presidencia de Negrín, quien dió cuenta de la situación de las tropas en los frentes de Cataluña que acaba de visitar, manifestando que «a pesar de la gravedad de la situación, que para nadie es un secreto, la moral de las tropas y de la población civil le permiten mirar al futuro con confianza».

Bombardeos por la aviación nacional

BARCELONA, junio 21. (Havas).—El Ministerio de Defensa informa que la aviación nacional realizó el lunes por la noche y hoy varios raids contra la zona marítima de Valencia. La población de Alcira fué también bombardeada.

Informes de Valencia confirman los ataques aéreos contra Alcira y treinta kilómetros al sur de esa ciu-Carcagente, localidades situadas a dad. En el primero de los raids participó una escuadrilla de tres aviones, y en el último un solo aparato.

Reconoce Negrín en Barcelona que «la situación es muy grave»

BARCELONA, junio 21. (Havas).—El Consejo de Ministros comenzó a las 12 y 30, y terminó a las tres de la tarde. El Dr. Negrín informó detalladamente de su viaje por la zona catalana, y de la situación militar en ésta.

Reconoció la gravedad de la situación, diciendo que todo el mundo debe darse cuenta del hecho, tal como es. Después el Presidente del Consejo sometió a éste una serie de decretos para rectificar deficiencias observadas en su recorrido. El Ministro de Estado, Julio Alvarez del Vayo, informó de la constitución de una comisión internacional que investigará los bombardeos aéreos, expresando la ayudará en todo lo posible. Fueron aprobados después varios decretos referentes al comercio, la economía y la agricultura.

Anoche fué atacado el puerto de Alicante por cuatro aviones nacionalistas

MADRID, junio 21. (AP).—Un comunicado dice que los aviones nacionalistas que bombardearon dos veces las ciudades de la costa de la provincia de Valencia esta mañana, atacaron el puerto de Alicante por la noche.

Cuatro aeroplanos Henkel dejaron caer cuarenta bombas, pero solamente hirieron a tres personas e incendiaron un cobertizo.

Admite el comunicado que los nacionalistas están haciendo presión en Potril y la cota 479 en el frente ed Extramadura.

Agrega que se han concentrado 5,000 moros en el frente de Córdoba para una ofensiva que tiene por objeto la invasión de Ciudad Real.

LA DISCUSION DE LA LEY DIO ORIGEN A UN LARGO E INTENSO DEBATE DE CARACTER POLITICO

Hoy se reunirán los Comités Parlamentarios de los Partidos para estudiar los demás proyectos pendientes de aprobación y que fueron votados por la Alta Cámara

SON NUEVE LOS PROYECTOS CONTENIDOS EN ELLA. ESTA TARDE CONTINUARA LA CAMARA EN SESION

A las seis de la tarde, ayer, se inició en la Cámara de Representantes la sesión extraordinaria convocada para discutir y aprobar los proyectos del Senado relativos a la acuñación de veinte millones de pesos plata y reforma de algunos impuestos.

Ocupó la presidencia el doctor Martínez Fraga, actuando de secretarios G. Pardo Machado y L. Fernández Roque.

Márquez Sterling solicita la comprobación del quorum, siendo rectificada la lista por demanda de Sebastián Beltrán.

Responden 82 representantes y vista la existencia del quorum comienza la asamblea.

Se lee la convocatoria y la orden del día que consta de nueve asuntos.

Por votación nominal es aprobada el acta del 18 de abril.

Abandonan el hemiciclo los miembros de Acción Republicana, Demócrata Republicano y el liberal Carlos Frayle.

Responden a la lista 84 representantes.

Se le da lectura a dos mensajes del Presidente de la República en los que pide al Congreso autorización para emitir veinte millones de pesos plata y una legislación modificativa de determinados impuestos.

Juan Mendieta propone la suspensión de los preceptos reglamentarios para tratar inmediatamente los proyectos contenidos en la orden del día.

Frayle se opone a la suspensión.

Ferrer Morejón, líder del C. N. D. —partido gubernamental— solicita que la Cámara acuerde declararse en sesión permanente y abrir receso de 72 horas a fin de que en este tiempo los congresistas tengan tiempo de estudiar minuciosamente los proyectos del Senado que considera de extraordinaria importancia para la economía nacional y por tanto dignos de la mayor atención.

El señor Ferrer Morejón le ruega al Presidente someta su proposición al acuerdo de la Cámara.

El presidente Martínez Fraga le dice que en esos momentos no es oportuno y que ya tendrá ocasión de repetir su demanda en el curso de la sesión.

Pide que se designe una Comisión Especial para que informe los proyectos en discusión.

El Presidente, aplicando el artículo 120, no acepta la proposición incidental de Radio Cremata, estimándola como un ruego que traslada al señor Mendieta como firmante de la suspensión de los preceptos reglamentarios.

El señor Mendieta no le concede beligerancia al señor Cremata, manifestando que el Comité Parlamentario del Partido Liberal que presido tomó el acuerdo de aprobar las leyes del Senado.

Se pone a votación la suspensión de los preceptos.

Explican sus votos los señores Frayle, Jacomino y Suárez Fernández.

Se lee el proyecto sobre acuñación de plata, y emisión de 36 millones de certificados.

La distribución queda hecha de la siguiente manera.

Veinte millones de pesos plata.

Veinte millones en certificados de la plata que se acuña.

Doce millones en certificados para recoger igual cantidad de monedas de un peso plata acuñada con anterioridad y cinco millones de pesos para la sustitución de los certificados plata retirados o que se retiren de la circulación por estar en mal estado.

En la propia ley se dispone la acuñación de $20,000.00 en moneda de níkel de un centavo.

El proyecto autoriza al Poder Ejecutivo para que pueda disponer del beneficio que brinde la acuñación de los veinte millones de pesos plata hasta la cantidad de un millón de pesos para atender a urgentes compromisos presupuestales del actual ejercicio fiscal.

El señor Ferrer Morejón vuelve a usar de la palabra e insiste en que la Cámara se declare en sesión permanente y acuerde un receso de 72 horas para estudiar el proyecto.

La insistencia del señor Ferrer Morejón causa asombro en los bancos minoritarios, pero éste declara que su actitud es puramente personal y que no procede como líder del C. N. D. Añade:

«Es una conducta privativa la mía, porque estimo que no se debe proceder festinadamente en casos como el presente, sin estudio previo del asunto.

«El partido Liberal ha sido más afortunado que nosotros, porque ha tenido la dicha de conocer y estudiar el proyecto antes que todos los demás.»

Pardo Jiménez le pide al señor Ferrer que retire su proposición. Se le adhiere el señor Cabrera. Y el señor Bravo Acosta dice que el señor Ferrer Morejón permita la aprobación de la ley de la acuñación.

Luis Emilio Hernández se dirige al señor Ferrer Morejón para pedirle que no rectifique su actitud, toda vez que la ley de acuñación afecta a la economía nacional y así mismo las demás que figuran en la orden del día.

Dice que él ha recibido diversos telegramas de las Cámaras de Comercio, de la Lonja de Comercio y de asociaciones de empresarios en los que protestan contra el establecimiento de nuevos impuestos y piden que antes de emprender esa clase de legislación el Congreso debe escuchar el criterio de las entidades económicas.

Habla luego Ferrer Morejón y dice que está de acuerdo con que los partidos corresponsabilizados con el gobierno lo apoyen en todas sus aspiraciones pero tiene la firme convicción de que es ineludible deber del Gobierno, buscar, a través de sus altos dirigentes una perfecta armonía con los hombres que lo respaldan en el Parlamento para ver si es posible encontrar otras legislaciones que suplan las que como en este caso mueven la atención de la Cámara.

«Pido la suspensión del debate no sólo sobre la acuñación de plata sino sobre el impuesto al azúcar, a la sal, carnet de extranjeros, las cartas de naturalización y el uno y medio por ciento.

«El Gobierno está modificando el sistema tributario y tal legislación es de una gravedad extraordinaria.

El señor Ferrer Morejón termina retirando su demanda sólo cuanto a la acuñación y la mantiene en firme respecto de las demás leyes.

A las nueve se pone a votación la suspensión de los preceptos reglamentarios.

Es aprobada por 81 votos en favor y uno en contra.

A las nueve y quince se abre a debate la totalidad de la ley concediéndose dos en contra y dos en favor.

Carlos Frayle impugna el proyecto en un largo discurso y dice que la nueva acuñación influirá en la depreciación de la divisa nacional. Censura la autorización que se le otorga al Ejecutivo para emitir pagarés de Tesorería contra cualquier entidad bancaria para obtener numerario.

José Antonio Cabrera consume un turno en favor de la ley y defiende el asunto en un largo discurso manteniendo que esa legislación es un paso de avance en el desarrollo económico del país.

Añade que el viejo principio de que el Estado no podía intervenir en los asuntos de moneda ha pasado a la historia después de la Gran Guerra.

Prosigue haciendo una cálida defensa del patrón plata, siendo interrumpido al llegar a este punto, por el representante Dr. Andreu, quien le dice al señor Cabrera que en Cuba no existe el patrón plata, sino el patrón oro, aunque las monedas que ahora se acuñen sean de plata, pero el señor Cabrera prosigue su discurso y termina solicitando que sea aprobada la ley sometida a la consideración de los representantes.

Radio Cremata consume el segundo turno en contra, sosteniendo que a esa ley se oponen las clases económicas.

Bravo Acosta aclara que las clases económicas se oponen a la creación de nuevos impuestos, pero no a esa ley.

Se refiere después al abandono en que se encuentra la Sanidad a pesar de los créditos que se le conceden a esa Secretaría. Es interrumpido por un representante quien sostuvo que en tiempos del ex presidente Gómez el estado sanitario de la República era peor.

Cremata insiste en criticar al doctor Zamora, siendo defendido éste por Lorié Bertot, que lleva el debate al terreno político.

Durante largo rato se discute la actuación de los Secretarios de Sanidad y Gobernación, interviniendo en el debate la doctora Garcerán Laredo que pide que se discuta la ley de acuñación de plata y «no el pasado de los hombres del futuro».

El doctor Martínez Fraga, aclara que se está discutiendo la ley, pero que los señores representantes están en libertad de hablar, ya que en la Cámara pueden expresarse todas las ideas.

El debate político continúa, interviniendo —además de Cremata y Lorié Bertot— el señor Juan Francisco López.

Cremata se refiere a la actitud personal del doctor Lorié Bertot, quien después de haber calificado de histórico el veto del ex presidente Gómez a la ley de los nueve centavos, había abandonado la oposición.

—Yo no fuí el autor de esa frase —aclara el doctor Lorié Bertot—; lo fué el propio doctor Gómez que engolando la voz me dijo con énfasis «Yo cumpliré con mi deber; este veto será histórico...» (Risas en los bancos).

El señor Cremata terminó su discurso solicitando que el proyecto fuese rechazado.

El último turno —a favor— fué consumado por el señor Garriga, quien mantuvo que el doctor Frayle al combatir la ley, no le había podido señalar ningún defecto fundamental.

Explicó, luego, ampliamente, las causas de la devalorización del dolar, asegurando que la capacidad económica de Cuba resiste perfectamente más de doscientos millones de pesos plata en circulación.

Dijo que la plata en Cuba es una garantía real, porque el certificado no es de curso obligatorio, y puede ser cambiado inmediatamente por monedas plata.

Después de hacer un análisis de la situación económica del país, replicando a interrupciones del doctor Carlos Márquez Sterling y otros, el señor Garriga terminó solicitando la aprobación de la ley.

La aprobación de la ley

A la una de la madrugada se pone a votación la totalidad de la ley siendo aprobada por 81 sufragios contra 8.

Seguidamente comienza la discusión de los artículos.

Hoy miércoles a las dos de la tarde se reunirán los comités parlamentarios que integran el Bloque de la Mayoría bajo la presidencia del Presidente de la Cámara doctor Martínez Fraga, al objeto de considerar la aprobación de las leyes resueltas por el Senado y contenidas en la orden del día que se encuentra sobre la mesa de la Cámara.

Dicha orden del día consta de nueve asuntos de los cuales ocho se refieren a modificaciones de algunos impuestos.

Admitió la Comisión de Bolsa y Valores de Washington los Bonos de O. Públicas

Después de haberse cumplido todos los numerosos requisitos que exige en la materia la muy escrupulosa legislación sobre valores vigente en los Estados Unidos, la Comisión de Bolsas y Valores de Washington, el más alto organismo en ese sector financiero, acordó ayer admitir como valor digno de todo crédito, los Bonos de Obras Públicas, emitidos por el Gobierno de Cuba para hacer efectiva la Ley de Rehabilitación del Crédito Público de la Nación.

Automáticamente, los Bonos de Obras Públicas de la República de Cuba se sitúan así como un valor cotizable en el Mercado Internacional, con la sólida garantía que les imparte la aceptación de su status por la Comisión de Bolsas y Valores de Washington.

Aunque fué un día de relativa calma los nacionalistas lograron alcanzar algunos objetivos y rectificar líneas

Una cota de importancia y dos caseríos ocupados por el Ejército de Teruel. El Ejército de Castilla también se anotó triunfos, no obstante la resistencia del enemigo

ZARAGOZA, Junio 21. (Por el corresponsal André Vincent, de la agencia Havas). — Hubo hoy calma completa en todos los frentes de Teruel al Mediterráneo. Las fuerzas del ala derecha del cuerpo de ejército de Castilla, el centro de la columna del general García Valiño, y el ala izquierda del cuerpo de ejército de Galicia, se limitaron a hacer ligeras rectificaciones de sus líneas, y a la reorganización de las unidades que han estado batiendo continuamente durante varias semanas.

Los jefes de los distintos cuerpos en operaciones, después de haber alcanzado todos los objetivos que les fueron señalados por el Estado Mayor, y en los que se encuentran ahora fuertemente instalados, tienen que hacer un balance del último mes de campaña, que fué de ofensiva rápida y contundente, por los efectos que tuvo sobre el frente enemigo, completar la dotación de armas y municiones y quedar así en condiciones para proseguir el avance, siempre en gran escala.

La calma forzosa, por los motivos dichos antes, no quiere decir, sin embargo, una inactividad total. La aviación tiene que realizar a diario vuelos extensos de reconocimiento y de hostilización de la retaguardia contraria, mientras que las escuadrillas de gran bombardeo continúan infatigablemente batiendo con sus proyectiles las carreteras, para obstaculizar en todo lo posible los abastecimientos del adversario.

El frente sur parece momentáneamente paralizado sobre la línea Lomas de la Nava, sierra de Santa Inés, los contrafuertes septentrionales de la sierra de Trapera, y las pendientes, también al norte, de la sierra de Zarza, hasta Villanueva del Duque. Los dos antagonistas se observan. Es imposible decir cuándo reanudarán las operaciones, pero siempre se puede asegurar que la calma no durará mucho, ya que parece muy lógico que los nacionalistas quieran aprovecharse de las derrotas que han inflingido a los rojos para continuar la persecución de las unidades enemigas, tan pronto como la reorganización elemental de sus unidades de deje en condiciones para reanudar el combate en buenas condiciones.

El cuerpo de ejército del general Varela (Castilla), no obstante la inmovilidad relativa de las tropas en el frente de Teruel al mar, hicieron un avance de cuatro kilómetros en dirección de Sarrión, al suroeste de Teruel, cortando de paso la carretera de esta ciudad a Sagunto, por el kilómetro 31. Las tropas nacionales tuvieron que vencer una dura resistencia de los izquierdistas, pero el Mando estima que sus nuevas posiciones son muy favorables para preparar el avance general en todo el frente.

Avance de cuatro kilómetros del Ejército de Castilla

BURGOS, Junio 21. Havas.—Para redondear su maniobra de los últimos días, fuerzas del cuerpo del ejército de Castilla, avanzaron hoy cuatro kilómetros en el frente de Teruel al mar, ocupando una importante posición a la derecha de la carretera de Teruel a Sagunto, que quedó ocupada en el kilómetro 31. La operación tuvo la finalidad principal de desarticular el sistema de defensa de los rojos en ese sector.

Resumen de las oneraciones nacionales del día

SALAMANCA, Junio 21. (Havas). El comunicado oficial del Cuartel General dice:

En el frente de Teruel rectificamos nuestras primeras líneas y ocupamos la cota 1.083, así como los caseríos de Lobela y Los Frailes. El enemigo dejó sobre el campo 255 muertos. Nos apoderamos también de cuatro ametralladoras y numerosos fusiles, e hicimos cerca de cien prisioneros.

En el sector de Peñarroya nuestras tropas consolidaron sus posiciones, constituyendo una nueva línea, sobre las posiciones ganadas en los brillantes avances de los últimos días.

La aviación nacional bombardeó anoche el aeródromo rojo de Manises (Valencia) y durante el lunes la carretera de Solsona, así como la central eléctrica de Figols.

Grandes triunfos nacionalistas en el Sur de España

Las fuerzas del Gral. Queipo de Llano han avanzado cerca de 600 kilómetros cuadrados

SEVILLA, junio 21. (AP.)—Se ha facilitado en esta ciudad un comunicado oficial de las operaciones en el sur de España que dice:

«En el sector de Peraleda nuestras tropas se apoderaron esta mañana de varias lomas consolidando una fuerte línea que domina la llanura extremeña. Los rojos han sido arrojados de todas las lomas y no les queda más remedio que formar su línea en los llanos, la cual estará siempre batida por nuestras tropas.

«Pasan de un millar los prisioneros y otros tantos se han pasado a nuestras líneas con sus familias.»

El general Queipo del Llano está satisfechísimo con la victoria que ha ganado para la España Liberada, 600 kilómetros cuadrados de terreno, cuatro pueblos, varios caseríos, muchos cortijos y un extenso campo de olivares.

Niega Berlín que actúen los espías nazis en América

Desmiente el largo informe de la Policía americana, que acusa a oficiales alemanes

NUEVA YORK, junio 21. (AP.) Los fiscales federales manifestaron hoy que continuarán investigando el afaire del espionaje que hasta ahora ha dado por resultado el procesamiento de dieciocho alemanes que se sospechaba se dediquen a tales actividades.

Con dos mujeres detenidas en la Torre del edificio federal, como testigos, el fiscal Lamar Hardy dijo que hará toda clase de esfuerzos para que comparezcan ante los jueces los cuatro procesados que están detenidos, pues los restantes hasta 13, se encuentran en Alemania, fuera de la jurisdicción de los Estados Unidos.

El fiscal Hardy se ha negado a tratar acerca del status de las dos mujeres testigos que pasaron muchas horas declarando ante el gran jurado especal.

Se trata de Mrs. Kate Moog Busch confidente del doctor Fritz Griebl, exlider de los nazis americanos que huyó a Alemania cuando comenzó la investigación, y Miss Santa de Wancer, que estaba al frente de un establecimiento o de bebidas cerca de los aerodromos de Roosevelt y Mitchell, en Long Island.

Los detenidos son Johanna Hofmann, expeinadora del trasatlántico alemán «Europa»; Guesther Gustave Rumrich, exsargento del ejército de los Estados Unidos; el soldado Erich Glaser, del cuerpo de aviación en Mitchell Field, y Otto Herman Voss, mecánico de aviación.

El doctor Griebl figura entre los procesados, considerándosele como el más importante de los intermediarios entre los agentes del campo en este país y las cabezas directoras en Alemania. Su esposa fué detenida y se le señaló fianza de 5.000 pesos como testigo.

El secretario Cordell Hull pasó por esta ciudad hoy en viaje a Washington, pero se negó a hacer declaraciones acerca de los procesamientos.

Niega Alemania que oficiales de su Ejército se dedicaran al espionaje en los Estados Unidos

BERLIN, junio 21. (AP.)— El Bureau Oficial de Noticias publicó esta noche un breve comunicado en que dice que «es evidente que oficiales activos de las fuerzas armadas alemanas no han realizado actos de espionaje en los Estados Unidos.»

El comunicado se publicó con motivo del procesamiento de 18 personas, entre ellas funcionarios del ministerio de la Guerra de Alemania, por un gran jurado especial en Nueva York.

Este comunicado es el primer reconocimiento oficial de los procesamientos.

UNA GRAN FLOTA de guerra de ochenta navíos ingleses hizo maniobras ayer bajo el comando del Rey Jorge VI.— (Véase información en la ULTIMA página)

CON LA GUERRA GANADA, LOS NACIONALISTAS NO TIENEN POR QUE IR AL ARMISTICIO

El Plan de Chamberlain, aceptado por Francia y hasta por Rusia para que salgan los extranjeros que pelean en España, tiene sólo ese punto objetable hasta ahora

TRATASE DE UTILIZAR LA INFLUENCIA DEL DUCE PARA QUE FRANCO ACEPTE EL PLAN DE LA TREGUA

LONDRES, junio 21. (AP).—La perspectiva de limitar y hasta terminar la guerra civil española ha llegado a ser más prometedora esta noche que en ningún otro tiempo desde que sonaron los primeros disparos el 18 de julio de 1936.

Los aspectos financieros del plan serán resueltos el viernes

El viernes próximo volverá a reunirse la Subcomisión para tratar sobre el costo del plan de no intervención y en una sesión plenaria del comité, a la que asistirán 27 naciones que forman parte del mismo, se aprobará definitivamente el plan.

La Gran Bretaña trata de obtener la ayuda de Francia e Italia, cuyas simpatías están en cada uno de los ejércitos que combaten en España, a fin de obtener la suspensión de las hostilidades mientras funcionan en España las comisiones encargadas de supervisar la retirada de los voluntarios.

En la Cámara de los Comunes el Primer Ministro Neville Chamberlain indicó que el armisticio es el único

Lo que significa la actuación inglesa, según Chamberlain

Cerrado el debate, el Subsecretario parlamentario Richard Austen Butler dijo «que el acuerdo de hoy significa que nos estamos acercando al momento en que la no intervención entrará en un terreno práctico».

Chamberlain comparó la tarea de mediación en una guerra civil con el arreglo de una disputa industrial por una parte ajena al conflicto.

«Sería difícil hallar el momento en que las dos partes quisieran escuchar las razones que tienen que alegar —dijo— particularmente que una de ellas cree que está a la vista de la victoria, negándose a todo compromiso».

La misión francesa a Burgos es un reconocimiento tácito de que la victoria de la guerra es de Franco

Francia, deseosa de obtener un convenio de amistad análogo con Italia, ha decidido enviar una misión extraoficial a Salamanca, con lo cual reconoce tácitamente que la victoria de la guerra civil española es de Franco.

Al parecer, la Gran Bretaña ha podido convencer a Francia de que sea quien fuere el que ganare la guerra civil en España, el nacionalismo exagerado de la nación será suficiente para echar del país a los italianos y alemanes que combaten en las filas de Franco.

El acuerdo sobre el plan británico para enviar comisiones a España para la retirada de los voluntarios ocurrió cuando la Rusia Soviética, que hasta ahora se había opuesto al plan, se rindió a la voluntad de las demás potencias.

Además de consentir en el despacho de comisiones que preparen la

Una vez aprobado el plan se enviarán notas a Burgos y Barcelona

Después de aprobado por la Subcomisión de neutralidad el plan inglés para la retirada de los voluntarios, se enviarán notas a los gobiernos de Burgos y Barcelona para que den su consentimiento a los trabajos de las comisiones.

Durante treinta días será estricto el control por el Comité de no intervención de las fronteras de Portugal y Francia con España, comenzando cuando las comisiones hayan llegado a la Península para contar los voluntarios que hayan de salir del país. Si a la terminación de ese plazo no hubiese comenzado la evacuación, el control de las fronteras podrá prorrogarse otros diez días.

Casi dos años de guerra han agotado muchos de los recursos de la nación. Millares de ciudadanos yacen bajo la tierra en tumbas que ni

Chamberlain dice que «ha buscado un plan práctico»

El Primer Ministro repitió que el Gobierno inglés ha estado tratando de formular «un plan práctico» para una acción internacional encaminada a humanizar la guerra.

Repitió la declaración que hizo hace una semana de que el Gobierno ha decidido que es «imposible» proteger a los buques mercantes ingleses en las aguas jurisdiccionales españolas «como no acordará intervenir directamente en el conflicto, lo que sería abandonar la política que

Los comentarios que publica la Prensa de la Gran Bretaña

LONDRES, Junio 21 (Havas).—Toda la Prensa de Londres, por unanimidad, aplaude hoy la aprobación por el Comité de No Intervención del Plan Británico para la retirada de España de los voluntarios extranjeros. Sin embargo, la atención de los editoriales se concentra en las posibilidades de una mediación que produzca un armisticio. Los círculos diplomáticos tienen la impresión de que existe una fuerte tendencia en favor del fin de la guerra, y que por tanto, hay que fijar la fuerza de la tendencia contraria.

Se sabe que la trascendental cuestión fué discutida en las últimas entrevistas en Roma, entre el conde Ciano, ministro de Estado de Italia, y el embajador británico, Lord Perth. Los observadores británicos hacen todo lo posible para conjeturar cuál fué la réplica de Ciano a las preguntas que en el sentido del eventual armisticio le hizo el diplomático indudablemente le hizo el diplomático inglés. Generalmente se llega a la conclusión de que fué poco estimulante.

Nueve potencias europeas, suprimiendo las dificultades que les impedían progresar, convinieron en la reunión celebrada hoy por la Subcomisión de no intervención en retirar a los voluntarios extranjeros que participan en el conflicto español.

Estando la mayor parte de España bajo el control del Generalísimo Franco, se considera improbable que éste acceda a suspender las hostilidades sino en el caso de que se acepten sus condiciones. Mucho depende de lo que opine el Primer Ministro Muscolini y de los deseos del Duce de obtener una amistad duradera con la Gran Bretaña.

Dícese que Chamberlain ha sugerido que si Mussolini desea que el pacto de amistad anglo-italiano de 16 de abril entre en vigor inmediatamente debe persuadir al Generalísimo Franco que acepte una tregua.

El «Daily Telegraph» dice: «Se observa gran reserva en los círculos oficiales sobre la índole de las observaciones que el conde Ciano hizo al mensaje que le fué entregado por el embajador de Inglaterra en Roma, Lord Perth, sobre la manera de llegar más rápidamente a la ratificación del convenio anglo-italiano. Sin embargo, hay motivos para creer que el conde Ciano expresó o insinuó, no se sabe bien, que lo menos con que Italia se conforma es con la victoria completa de los ejércitos nacionales del generalísimo Franco. Tampoco hay indicaciones, en la misma Roma, ni en Burgos, ni en Barcelona, que permitan considerar que el momento actual es el más oportuno para promover un armisticio o negociar la paz. El éxito logrado por Lord Plymouth en el Comité de No Intervención, fué conseguido gracias al vigor con que actuó la diplomacia francesa en Moscú».

El «Daily Herald» expone que en los círculos autorizados de Roma se aceptan dos versiones de la actitud de Mussolini. La primera es que el Duce hará saber a Inglaterra, de manera muy cortés, pero sin equívocos, que no puede propiciar treguas ya que lo único que puede satisfacerle es la victoria de Franco. Y la segunda, que corrobora aquélla, es que todo el que proponga armisticios a estas alturas, en realidad lo único que busca es ayudar o estimular la resistencia del gobierno de Barcelona. De una u otra manera, dice el «Daily Herald», órgano laborista. Mussolini hablará en tal forma, que dará a entender claramente que no tiene el menor deseo de seguir tratando del asunto.

DEMPSEY

opina sobre la pelea

SCHMELING

JOE LOUIS

En un artículo exclusivo para el DIARIO DE LA MARINA.

Otros artículos sobre el bout por Llillo Jiménez y nutrida información

(Vea páginas de Sports)

M.E.C.D. 2016

ESPERANSE NUEVOS FALLOS DEL SUPREMO QUE INFLUIRAN EN EL RESULTADO ELECTORAL DE ESTA PROVINCIA

POLITICA y POLITICOS

EL PEOR IMPERIALISMO

Esto del «Anti-imperialismo» yanqui ha venido a convertirse en una fórmula política entre nosotros. Es lo más destacado y definido de nuestras izquierdas y lo que ellas creen más grato a la masa, como si los trabajadores, en sus concepciones rudimentarias de la Economía, no supieran que para trabajar hay que tener compradores de lo trabajado. Y si no, que le digan a un campesino de Vuelta Abajo o a un tabaquero, que hay que combatir el imperialismo yanqui (y, de paso, el inglés) a base, claro está, de que no nos compren tabaco: verán las izquierdas lo que contesta el más ignorante de los labriegos y de los torcedores. Dirán lo que ignoran esos políticos: que su problema, el de Cuba, es de riqueza, y el «Anti-imperialismo» plantea el del Capital: y no es lo mismo.

Pues eso, que saben los guajiros y los tabaqueros, no lo saben los políticos que aspiran a gobernar, en nombre del «Anti-imperialismo» yanqui, porque confunden lastimosamente, los tales políticos, los principios de la Economía con los problemas económico-sociales.

Pero, ¿por qué hemos de sorprendernos de todo esto, si vemos al doctor Pelayo Cuervo, ex candidato conservador a la Alcaldía de la Habana, que movilizó los grupos de señoritas del Vedado en su favor, enarbolando la bandera del «Anti-imperialismo», y adscrito al Comunismo que declara «burgueses» a los «Auténticos»?

Para comprender eso del «Imperialismo yanqui» habría que recordar a Cuba en sus comienzos como nación. Dió la casualidad de que en aquellos instantes revolucionaran los progresos materiales, muchos científicos y no pocos económicos. De 1900 a la Gran Guerra, y de la Gran Guerra acá, el mundo ha sufrido dos grandes transformaciones: así, al convertirse Cuba en Nación, asistió a la primera metamorfosis radical de la Humanidad, en los últimos tiempos.

Cuba tenía uno de los factores de la riqueza; tierra pródiga: pero no tenía dinero. Los Estados Unidos tenían dinero, pero la tierra bajo este sol, era de Cuba. Y, asociados los dos elementos, produjeron esto que tenemos. O sea que, la tierra que sola no era nada, dió para carreteras, acueductos, escuelas (necesitamos más, pero dió para no pocas) y los edificios oficiales de que Cuba carecía casi en absoluto. O sea, que dió para presupuestos fantásticos que de la pobreza de veinte millones ascendieron hasta ciento y pico y aún quedan en más de ochenta. Y en cuanto a capital privado, dió para esos edificios mercantiles, esas residencias privadas, esos jardines, etcétera., que constituyen el orgullo de los cubanos, y su bienestar, este hormiguero de automóviles, este concepto de la vida confortable, etc., etc.

Claro está que no pretendemos demostrar que el reparto de la riqueza extraída al suelo de Cuba es equitativo. Creemos que no sólo no es equitativo, sino que son los cubanos los que lo hemos hecho menos justo, puesto que tenemos obreros trabajando por unos centavos al día, bajo el sol tórrido de Cuba, y sólo unas cuantas semanas del año. Cuando los cubanos dejamos a nuestros obreros en la miseria, producimos la mayor injusticia que ningún imperialismo puede intentar, contra nuestra propia riqueza. Pero esta cuestión es dilema a debate social en lo interno, y económico en lo internacional, en tanto que el «Anti-imperialismo» pretende destruir eso que ha demostrado ser la riqueza inagotable de Cuba, mal repartida, pero existente.

Quiere esto decir que, sin el «Imperialismo», Cuba tendría sus tierras (que los cubanos vendimos) y, dueña y señora de ellas, bostezaría el criollo angustamente a la poética sombra de los framboyanes en flor, en tanto una nube de mosquitos le entonaran su amena sinfonía. No habría los mal llamados «latifundios», las grandes fincas, sino que serían lo que eran, bosques, selvas donde no vivirían más que los «guabiniquinajes» del indio, o las jutías del guajiro, ¡pero tendríamos independencia económica!

«Anti-imperialismo yanqui»... Si los yanquis fueran un poco imperialistas, no habría en toda América un hombre que no hablara inglés, como en la América que dominó la España Imperial, nadie hablaba más que español, ni nadie vivía sino bajo sus leyes.

Los yanquis constituyen un pueblo bonachón, con mucho dinero; nada más. Naturalmente rico, le sobra para fomentar otras riquezas y, con ello, adelantan en estos pueblos muchos siglos el progreso. Y claro está que se toman su parte de utilidad porque aún no sabemos dónde está el cubano, el español, el mexicano o el chileno, que de el dinero sin interés y por amor puro. Y se toman lo más que pueden gracias a su dinero y a su técnica. Y, aun mal repartido, dejan lo más, lo que toma el trabajo que siempre es lo más en todo negocio humano. Y se llevan lo más porque nosotros mismos no sabemos que nuestra riqueza es el jornal de nuestro obrero, y no lo defendemos.

Pero de ahí, a combatir que se nos ayude a extraer del suelo una riqueza que, sin el dinero y la técnica extraños, yacería sepulta en las entrañas del suelo, estéril para todos, hay mucha distancia.

De donde resulta que el peor imperialismo es el izquierdo.

JOAQUIN ARISTIGUETA.

PALUDISMO

Combátalo con "QUINA-LAROCHE"

el vino reconstituyente y febrífugo por excelencia, el único recomendado por el cuerpo médico.

La "QUINA-LAROCHE" es de un sabor agradable y contiene el principio activo de tres quinas.

FIEBRES, FALTA DE APETITO, AGOTAMIENTO, DEBILIDAD } Quina-Laroche Simple

ANEMIAS, CLOROSIS } Quina-Laroche Ferruginosa

DE VENTA EN TODAS LAS FARMACIAS

NO ACEPTE SUSTITUTOS

LABORATORIOS CLIN: COMAR et Cie. PARIS.

PALACIO

El Secretario de Sanidad

Con los repórters estuvo charlando ayer el Secretario de Sanidad, sobre algunos tópicos importantes.

Refiriéndose al proyecto de ley—aprobado por el Senado— relativo a la creación del Centro de Orientación Infantil, manifestó que es muy necesario ponerlo en práctica por tratarse de una medida que beneficia a la niñez desvalida, por la cual el Gobierno está en la obligación de velar continuamente.

Estima el Secretario que una vez en vigor dicha ley desaparecerán de las calles los niños que imploran la caridad pública porque tendrán la atención oficial.

Esta medida a favor de los niños desheredados de la fortuna tiende, no sólo a subvenir a sus necesidades más perentorias sino a sustraerlos de un ambiente propicio a la delincuencia.

El Secretario manifestó que propondrá al Consejo la aprobación de un proyecto de decreto sobre el precio de las medicinas, asunto que estima le corresponde a la Secretaría de Comercio, aun cuando la parte científica del mismo le pertenece al Departamento de Sanidad pero que si todas las facultades relativas a la regulación del costo de los productos farmacéuticos se le dan a esta última Secretaría, acatará con gusto la resolución.

Luego, hablando del Reglamento destinado a normalizar el funcionamiento de las compañías de seguros dijo que se trata de una medida igualmente beneficiosa para los asegurados y las compañías aseguradoras

El Tercer Congreso Obrero

El doctor Fortuondo Domenech, Secretario del Trabajo, manifestó que para la verificación, en la Habana, del Tercer Congreso Internacional Obrero, se levantarán en seguida los fondos necesarios.

Dijo que en el próximo mes se reanudará el reembarque de antillanos. Se hará por Oriente, por la cantidad de cincuenta mil, durante la temporada.

Hablando del Censo Patronal y Obrero, dijo que las inscripciones acusan hasta ahora sesenta mil patronos y 172.000 obreros.

Respecto a la cesantía de catorce obreros, decretada en Camagüey, por los tranvías locales, dijo que se resolvería el caso en justicia.

Se despide

Antes de embarcarse para New York, en uso de licencia, se despidió ayer del señor Presidente el señor Ruiz Williams, Secretario de O. Públicas.

El Coronel Cosme de la Torriente

Con el Jefe del Estado se entrevistó ayer sobre asuntos veteranistas el coronel Cosme de la Torriente, Presidente del Consejo Nacional de Veteranos de la Independencia.

El Secretario de Comunicaciones

El señor Francisco Gómez, Secretario de Comunicaciones dijo a los repórters que nada podía informar en relación a los presupuestos de su Departamento por carecer en aquellos momentos de datos precisos, pero que le ha recomendado al Consejo la aprobación de los gastos consignados para 1939, por estimar que son de necesaria utilidad a los servicios que le presta al público el Departamento de Comunicaciones.

Añadió el señor Gómez, que es propósito del Gobierno, devolverle al público, en servicios, el dinero que el Estado recauda.

El Secretario de Educación

El doctor Fernando Sirgo, Secretario de Educación, informó a los repórters que no conoce todavía el montante de los presupuestos de su Departamento, pero que existe la posibilidad que en dichos gastos sean incluídos los que corresponden a las Escuelas de Comercio, creadas recientemente en Matanzas y Cienfuegos.

El Secretario de Hacienda

Respondiendo a las preguntas de los repórters palatinos el Secretario de Hacienda doctor Giménez Lanier dijo:

—No se ha podido determinar todavía el montante de los presupuestos. En eso estamos trabajando. Esperamos conocer el importe de las leyes especiales de erogaciones y el cálculo de los ingresos para 1939.

—La amortización de la deuda de Obras Públicas, se eleva a cuatro millones y las leyes de erogaciones llamadas especiales y que se encuentran en ejecución alcanzan créditos por tres millones.

—El dinero para el pago de los bonos está ahí, por lo que prácticamente no hay déficit presupuestal. La cantidad para la amortización responde al compromiso contraído por virtud de la Ley de Rehabilitación del Crédito Público.

UNGUENTO CADUM PARA LAS ERUPCIONES

ES sorprendente el ver con qué prontitud el Ungüento Cadum remedia y cicatriza las erupciones de la piel. No importa cuántos remedios haya probado sin obtener beneficio, no tiene Ud. por qué desanimarse, pues el Ungüento Cadum es distinto de todos ellos. Alivia la picazón instantáneamente y empieza a hacer cicatrizar con la primera aplicación. Las enfermedades más obstinadas de la piel, como los granos, las úlceras, las erupciones, las lastimaduras, el eczema, la urticaria, las cortaduras, las picadas de insectos, las quemaduras, la picazón de las almorranas, etc., se alivian prontamente con el Ungüento Cadum. Tenga mucho cuidado con las imitaciones.

LA REVISTA «HABANO»

Circula ya el número de la revista «Habano», correspondiente a junio en curso, con su habitual servicio de estadísticas, bellas ilustraciones y variado material de lectura.

De especial interés resultan algunos trabajos como el editorial, dedicado a la situación que confronta en el mercado español nuestra industria tabacalera; la sección «Correo de Wonderland», que enfoca con acierto algunos aspectos de la actualidad en el orden económico; una información sobre la cría del cerdo que ofrece datos de gran utilidad para nuestros campesinos; y un estudio del señor Manuel Abella Navarro sobre el combatido acuerdo de la Junta Central de Salud y Maternidad en cuanto a tributación por parte de los gestores o gerentes de Sociedades Mercantiles.

Hay, además, en las otras secciones y en trabajos especiales para este número, mucho material de alto valor también.

«Habano» sostiene siempre con éxito el interés de sus relucientes páginas.

LOS EMPRESARIOS DE CINE SE DIRIGEN A LOS REPRESENTANTES

A LOS SEÑORES MIEMBROS DE LA CAMARA DE REPRESNTANTES

1.—En el año 1931 fué promulgada la célebre Ley de Emergencia Económica que posteriormente en el año 1933 fué modificada, y que estableció una serie de impuestos sobre los espectáculos. Este impuesto fué desde el primer momento considerado odioso y rechazado por el público que se negó o satisfacerlo, viéndose los Empresarios precisados a pagarlos ellos.

2.—A la caída de Machado, la Secretaría de Hacienda procedió a revisar los impuestos establecidos por el régimen anterior que habían sido considerados odiosos e improductivos por lo difícil de su fiscalización, y entre los cuales se encontraba el de espectáculos.

En efecto, por uno de los considerandos del Decreto-Ley 245 de 22 de mayo de 1934, que fué el que derogó el Capítulo de la Ley de Emergencia Económica referente al de los espectáculos se leen las frases siguientes: «En la revisión que se viene haciendo por la Secretaría de Hacienda de los Impuestos establecidos en los últimos tiempos anteriores al 12 de agosto de 1933, muchos de los cuales en la práctica se ha demostrado no solamente que son en extremo odiosos a los contribuyentes sino que tampoco han llenado el fin que se tuvo como argumento para implantarlos»; y por otro de los considerandos también lo considera de «difícil fiscalización» y «causa de dificultades».

3.—Con gran extrañeza, ahora, el Senado de la República en una enmienda a una Ley ha establecido por medio de una disposición transitoria, un impuesto que es mucho más perjudicial que el anterior, y que dada la situación económica por que atraviesa el negocio cinematográfico y teatral en general no se puede pagar.

A la caída del régimen de Machado una serie de Leyes de Carácter social han venido a gravar la situación de los espectáculos cinematográficos, los que tienen que pagar las vacaciones retribuídas a sus empleados; jornal mínimo; el impuesto de maternidad obrera; el seguro contra accidentes del trabajo; el impuesto del uno y medio por ciento; de utilidades; y por virtud de la Ley de Ocho Horas, como los espectáculos cinematográficos trabajan la semana corrida, y sus empleados no pueden trabajar nada más que seis días, se ven obligados a tener un personal suplente el séptimo día, al que pagan el jornal, más el del empleado que goza ese día de descanso, lo que grava enormemente las nóminas de gastos. Además los teatros y cinematógrafos pagan su contribución municipal y los derechos de autores reconocidos por la Ley de Propiedad Intelectual, a ello hay que agregar que el alquiler en las películas llega hasta el 40 y 50 por ciento.

El anterior impuesto sobre entradas por su misma dificultad dió origen a que la Secretaría de Hacienda tuviera que embargar a un gran número de cines por no haber podido pagar en buen número de casos por la situación de resistencia de los contribuyentes y la imposibilidad de su cobranza.

Es imposible que se cobre de nuevo el impuesto al público al adquirir éste su entrada pues anteriormente se negó rotundamente a ello, habiendo sido necesario que las empresas lo pagaran, las cuales ahora no pueden pagarlo. En la actualidad, en que un nuevo impuesto de un 10 por ciento sobre la entrada bruta, es de todo punto inaceptable, pues la situación económica por que atraviesa el negocio daría lugar a que un gran número de cines, la casi totalidad se viera en la necesidad de cerrar, despedir empleados, dejar de cumplir obligaciones, ya que no podrían adquirir una carga más como la que se pretende que adquieran con la nueva Ley.

Hay que agregar a ésto, que la Habana es la ciudad del Mundo en que el cine se cobra a precios más bajos y el público se negaría a pagar el impuesto, y es por la misma razón de la baratura que no se puede tener espectáculos que cobren precios altos, a los que no asiste público que los pueda sostener.

Unión Nacional de Empresarios.

"Rivón"

GUAYABERAS COMO A MEDIDA FABRICADAS POR

"VITI"

EL SEGUNDO CONGRESO NACIONAL DEL CAFE

Grupo de Taquígrafos a Cienfuegos

Extraordinario entusiasmo existe para la celebración de las Sesiones de la Segunda Conferencia Nacional del Café que habrá de verificarse en la ciudad de Cienfuegos, durante los días 24, 25 y 26 de los corrientes y la cual será presidida por el señor Secretario de Agricultura, proponiéndose asistir a una de sus sesiones el Honorable Señor Presidente de la República.

A fin de obtener una versión exacta de los discursos y debates saldrán hacia Cienfuegos, varios taquígrafos de reconocida competencia entre ellos Heriberto A. Cerdá, Alfredo H. Dcerice, Homero Muñoz y Tomás Gassó, campeón nacional de mecanografía este último.

El señor Vicente Pérez Aguayo, director del Club Taquigráfico de Cienfuegos, prepara un almuerzo en honor de los taquígrafos de esta capital.

ALIANZA DEMOCRATICA

Anoche quedó constituida legalmente la Asociación «Alianza Democrática» en su local social de Cienfuegos 42, habiendo concurrido los representativos de los 43 barrios de la Habana y al frente de los mismos, el dinámico Concejal Alejo Cossío del Pino los cuales se proponen levantar muy alto el prestigio y grandeza de los habaneros y de los intereses de la Capital.

A las 9 de la noche comenzó la sesión con la lectura del reglamento de la Asociación «Alianza Democrática», procediéndose inmediatamente a darle posesión a la directiva, ocupando la presidencia por aclamación Alejo Cossío del Pino, Secretario José Montesinos de actas y doctor Eduardo Hernández de Correspondencia, Director Político doctor Miguel Castro y Secretario de Propaganda Oscar García Dulzaides.

LAS CONTROVERSIAS ELECTORALES EN LOS TRIBUNALES DE JUSTICIA

Ayer, la Sala de lo Contencioso-administrativo y de Lees Especiales del Tribunal Supremo, dictó sentencia declarando sin lugar la apelación del candidato Alfredo Alvarez, del Partido Unión Nacionalista, contra sentencia de la Sala Primera de lo Civil de la Audiencia que desestimó su demanda contra el colegio 2 del barrio Cuarto de Regla.

Dicha Sala señaló para hoy, a las dos de la tarde, las vistas de las dos apelaciones del candidato del Partido Liberal señor Baldomero Acosta Fernández contra los comicios en colegios de la Habana y Marianao.

Y hará pública hoy la sentencia, ya acordada, en una de las cinco apelaciones entabladas por el candidato del Partido Popular Cubano, señor José Manuel Alvarez Cabrera, contra fallo de la Audiencia desestimatorio de su recurso contra colegios del Término de Guanabacoa. El señor Alvarez Cabrera tiene pendiente de fallo, con esa apelación, cinco, en otros tantos recursos contra las elecciones en los Municipios de la Habana, San Nicolás, Bauta, Marianao y el ya expresado de Guanabacoa, todos los cuales pueden conocerse en el transcurso de esta semana, a partir de hoy.

Por su parte, la Audiencia, Sala de lo Civil, está próxima a fallar el incidente de recusación entablado por el señor José Manuel Castillo, candidato del Partido Liberal, y por cuyo incidente se ha abstenido de conocer de sus dos demandas contra 108 colegios de la Habana; estas dos demandas posiblemente sean vistas y, consiguientemente, resueltas, por la Sala de Vacaciones que comienza a actuar el próximo primero de julio.

METODO RAPIDO E INOFENSIVO DE LAVAR LOS RIÑONES DE ACIDOS Y VENENOS

Mantenga la vejiga libre de irritación y ponga fin a las levantadas de noche

Siéntase más joven—Luzca mejor—Consérvese activo

40 CENTAVOS LO DEMUESTRAN ¿PARA QUÉ PAGAR MAS?

Cuando se eliminan los desperdicios orgánicos y los ácidos nocivos que obstruyen los millones de delicados tubos uriníferos de los riñones se da un gran paso para ayudar a la Naturaleza a purificar la sangre — lo cual significa una vida más larga, más sana y más feliz.

Ayude a la Naturaleza y la Naturaleza lo recompensará dándole más energía y acometividad — realzando sus atractivos personales — haciéndolo sentirse más joven y activo.

La vejiga irritada causa nerviosidad e insomnio

Y no sólo esto, sino que la vejiga irritada comenzará a funcionar debidamente y dormirá Ud. mejor toda la noche.

Así podrá Ud. ponerle fin a las levantadas de noche.

Pero recuerde esto: cuando se decida a comenzar a lavar los riñones de ácidos y venenos, restablecerles su actividad normal y darle alivio a la vejiga irritada, obtenga un verdadero diurético y estimulante de los riñones como las Cápsulas Medalla de Oro de Aceite de Haarlem, que obran de un modo eficaz e inofensivo, en vez de recurrir a drogas de acción drástica y violenta como esas que prometen realizar milagros en pocos días — más vale precaver que tener que lamentar.

Un gran diurético—declaran los farmacéuticos

Su farmacéutico conoce bien las notables propiedades de las Cápsulas Medalla de Oro de Aceite de Haarlem — él sabe que millares de personas insisten en ellas cuando quieren un buen diurético y estimulante de los riñones, eficaz, inofensivo y económico —un diurédco de resultados siempre ciertos.

Las afecciones de los riñones presentan también otros síntomas que nos hacen miserable la existenica y nos ponen descontentos e irritables.

Los dolores de cintura, por ejemplo, y los desvanecimientos—la nerviosidad y los terribles calambres en las piernas — la orina escasa, frecuente y ardorosa.

Ud. no descuidaría la obstrucción intestinal

¿No es igualmente claro que los riñones obstruídos por los desperdicios orgánicos y los ácidos nocivos necesitan, al igual que los intestinos, de una buena lavada?

Y ahora que puede Ud. hacerlo eficaz e inofensivamente, y mejorar al mismo tiempo su salud en general, ¿por qué no procura en su farmacia un frasco de 40 centavos de Cápsulas Medalla de Oro de Aceite de Haarlem y comienza a deshacerse del ácido úrico que le está envenenando el sistema?

Ciática—Neuritis—Lumbago

No, no se equivocará Ud. al insistir en este excelente remedio que durante más de dos siglos ha venido ayudando a millares de personas a corregir sus achaques y dolencias y a combatir los trastornos motivados por el ácido úrico — que tanto exacerba los dolores de la ciática, las neuritis, las neuralgias, el lumbago y el reumatismo.

OBTENGA LAS GENUINAS — INSISTA EN LA MARCA MEDALLA DE ORO

Otros de los síntomas que indican obstrucción de los riñones son el abotagamiento de los ojos, las ojeras y las manos sudorosas.

Pero recuerde el nombre e insista en las Cápsulas MEDALLA DE ORO de Aceite de Haarlem — del original y genuino Aceite de Haarlem de Holanda. De venta en todas las farmacias.

POLITICA EN SINTESIS

Se nos telegrafía de Placetas, que efectuada allí una reunión de dirigentes del republicanismo de la Provincia, con asistencia de numerosas representaciones municipales, en número de cuarenticuatro, se tomó el acuerdo de celebrar el próximo domingo 26 una concentración en la ciudad de Santa Clara, para la que se anuncia la concurrencia del doctor Miguel M. Gómez y los altos jefes del Partido Acción Republicana.

Para tomar este acuerdo se celebró en el hotel «Tullerías», una comida de elementos republicanos, que revelan entusiasmo por su Partido.

Con la asistencia dieciocho miembros, el Ejecutivo Municipal de Acción Republicana en Sagua de Tánamo, acordó disolverse.

Nos lo comunicó así por la vía telegráfica el presidente de aquel organismo doctor Rafael Bru.

Han acordado situarse decididamente junto a Manuel Hartman, dispuestos a seguir sus inspiraciones políticas.

De Santiago de Cuba y de Sagua de Tánamo, se nos han enviado mensajes reiterando esta noticia.

Igualmente nos llega una comunicación que firman los señores doctor Rafael Bru Morín, Plaucides Rojas, Antonio Segura y Rafael Carbo, relacionada con la actuación política del señor Hartman.

El doctor Benigno Aguirre Torrado, político liberal villareño, candidato a Representante en las elecciones de marzo, —recordando la vieja amistad que le liga con el redactor de estas notas informativas— nos envía unas aclaraciones a lo que declaró el Alcalde de Trinidad señor Bravo, sobre la votación liberal en aquel importante término de Santa Clara.

Advierte e talentoso abogado que el candidato Tirso Domínguez no fué el que obtuvo mayor número de preferenciales en Trinidad, cuando es lo cierto que superó el propio doctor Aguirre en 416 la cifra de preferenciales obtenidos por el antes mencionado candidato; y en más de mil votos al propio candidato de aquella circunscripción.

Sobre posibilidades de fusiones

PINAR DEL RIO, Habana.—Aunque en nuestros círculos políticos circulan con insistencia los rumores de una posible fusión entre los partidos Unión Nacionalista que dirige el Representante Ramón Granda Fernández y el Social Demócrata que preside el joven Senador de la República, señor Simeón Ferro Martínez, nada oficial se ha dicho por ambos legisladores ni por ninguno de los integrantes de las mencionadas colectividades, con los que hemos cambiado impresiones al respecto.

El Senador Ferro, por su parte, no ha dicho absolutamente nada sobre su ingreso en tal o cual agrupación. Todo indica que se está trabajando por lograr un acercamiento o fusión con el político y comerciante pinareño, pero es un hecho cierto que hasta el momento, ningún acuerdo ha podido obtenerse.

Una figura destacada de la política provincial, nos ha hecho alrededor del asunto, estas declaraciones: «Creo firmemente que el Senador Ferro no ha abandonado aún las filas del Social Demócrata y tengo la seguridad que si se han hecho gestiones para lograr su reingreso en el PUN, estas no han dado resultado hasta el momento, aunque pudiera ser posible cualquier cosa. Así es la política. Así será siempre. De todas maneras puedo decir que el senador Ferro y los doctores García Montesinos y su hermano Angel Manuel Ferro, Representantes a la Cámara, continuarán prestando su concurso al actual gobierno, sea cual fuera la colectividad en que pudieran hallarse».

La próxima semana, daremos, con toda seguridad a conocer interesantes manifestaciones del Senador Ferro con respecto a su política del presente y del futuro inmediato.

Guillermo Rodríguez, Corresponsal.

REGRESO EL PERICIAL DE GOBERNACION QUE ASISTIO A LA TOMA DE POSESION DEL ALCALDE PARDO MACHADO

Regresó ayer de la villa de Morón, el pericial de la Secretaría de Gobernación señor José Díaz, que asistió, como tal, al acto de la toma de posesión del Alcalde de allí, señor Octavio Pardo Machado, que había estado suspendido en sus funciones por bastante tiempo y que fué restituído en el cargo por el Presidente de la República al declarar con lugar el recurso de queja por él establecido contra dicha suspensión, decretada por el Gobernador doctor Roberto Pérez Lara.

Dicho pericial giró una visita de inspección a las oficinas del expresado municipio, de cuyo resultado informará al Secretario doctor Santos Jiménez.

PRO MINORIA ELECTORAL A CADA FACTOR ETNICO SOCIAL

La Sociedad Benéfica «Santa Eugenia», viene laborando activamente porque en la próxima legislatura electoral se incluya el derecho de las minorías electorales a cada factor étnico social, para cuyo efecto ha distribuído profusamente una elocuente circular entre los legisladores.

El tono del escrito es altamente cordial y de elevado sentido patriótico y fraterno, por lo que merece los mayores respectos. Se muestra partidario de la «Ley Morúa» «porque la misma tiende a la conservación de la fraternidad existente en la familia cubana».

La mesura de la demanda la hace simpática y, a buen seguro, los legisladores habrán de considerarla y acogerla con esa buena impresión.

HOMENAJE EN PROYECTO

La Comisión que organiza un homenaje en honor del señor Francisco Gómez Rodríguez, actual Secretario de Comunicaciones y posible candidato a senador por su provincia de Matanzas, ha señalado la fecha de ese acto la del nueve del próximo julio.

SE LE FORMARA EXPEDIENTE AL ADMINISTRADOR DE LA ZONA FISCAL DE STA. CLARA

Autorizado el Director del Servicio Central para que conceda licencias a empleados. Se le concede un trato arancelario ventajoso a la sidra de la Gran Bretaña

A propuesta del Director General de Contabilidad, señor José Luis Beruff Mendieta, el Secretario de Hacienda, doctor Giménez Lanier, firmó un Decreto designando al señor Julio Castellanos, Jefe del Negociado de Inspección, para que instruya expediente gubernativo correccional al señor Guillermo Torres, Admor. de la Zona Fiscal de Santa Clara.

Según hemos sabido, el citado funcionario no obstante habérsele reiterado en varias ocasiones el cumplimiento de órdenes de la Dirección relacionadas con informe que debía haber emitido sobre un comerciante de Camajuaní, que infringió el decreto 564 y el cual presentó recurso de alzada contra la penalidad impuesta, no lo ha hecho, imposibilitando la terminación del expediente en la Dirección General de Rentas e Impuestos.

El señor Julio Castellanos embarcará hoy miércoles para Santa Clara para dar cumplimiento al decreto antes referido.

Autorizaciones de licencias

Por otro Decreto del Secretario de Hacienda ha autorizado al Director del Servicio Central, Pensiones y Jubilaciones para conceder las licencias solicitadas por los empleados de la Secretaría y sus dependencias, cuando sean pedidos para asuntos propios.

Si el Director del Servicio Central estimase que no procede conceder la licencia solicitada, propondrá al Secretario lo pertinente.

Los interesados en tales licencias denegadas por el Director del Servicio Central, podrán apelar ante el Secretario dentro del término de 19 días.

La Secretaría de Hacienda se reserva el derecho que le otorga el Artículo III del Decreto-ley 797, de cuatro de abril de 1936 de someter la materia al dictamen de la Dirección General de Consultoría.

Situación de fondos

Por la Dirección de Contabilidad se situó ayer la suma de $1.156.000.00, para el pago de haberes del presente mes de junio a funcionarios y empleados de distintas Secretarías del despacho, con excepción de Educación, cuyos justificantes y pedido de fondos no se había recibido todavía en el día de ayer.

Beneficios por Trato Arancelario

Por Decreto Presidencial se concede un trato arancelario al Reino Unido en cuanto a la sidra originaria de dicho país que se importe bajo la letra B, de la partida 280 del arancel, igual al que se le da a España a virtud del tratado celebrado con dicha nación, quedando fijados los adeudos para la sidra inglesa en $3.90 por hectolitro, equivalente a $0.039 por litro con excepción del impuesto de consumo que corresponda, que quedó confirmado.

Se concede dicho trato arancelario considerando el saldo favorable que arroja la balanza comercial anglo-cubana, y estimando que la concesión de un mejor trato arancelario para la sidra inglesa traería como consecuencia un mayor acercamiento en las relaciones comerciales que sostiene Cuba con la Gran Bretaña.

Para el acueducto de Santa Clara

Por Decreto Presidencial ha sido acreditada a la cuenta de mejoras para el acueducto de Santa Clara, la suma de $4.828.08.

Infractores de los sellos del timbre

Inspectores de la Dirección General del Servicio Central, pertenecientes al Servicio Secreto, han ocupado gran número de recibos de alquileres sin los sellos del timbre nacional, en las casas Recreo 55 y 65.

UNA ACLARACION DEL DOCTOR RAMOS

El doctor Domingo F. Ramos, Director de Salubridad nos escribe rogándonos que aclaremos dos informaciones que han sido publicadas acerca de su proyectado viaje a Bogotá, donde espera representar a Cuba en la Décima Conferencia Sanitaria Pan-americana. Dice que aunque es cierto que aspira a realizar el viaje, por cuanto allí se tratarán asuntos científicos muy interesantes, no quiere esto significar que haya declarado que por ningún concepto dejaría de representar al Gobierno de Cuba en esa Conferencia.

Complacido.

HAGASE AHORA suscriptor del

DIARIO DE LA MARINA

y lo recibirá GRATIS los días que restan de este mes.

SUSCRIBASE

por los teléfonos: M-7911, M-7912 y M-7913, de nuestra Administración, para disfrutar de ese beneficio que le ofrece el mejor y más completo periódico que se edita en Cuba y lo tendrá antes de las siete de la mañana en su domicilio.

Las suscripciones en Provincias pueden solicitarse directamente, o por medio de nuestros Agentes

M.E.C.D. 2016

ACORDO EL CONSEJO DE SECRETARIOS DISTINTAS MODIFICACIONES EN LOS PROXIMOS PRESUPUESTOS

LOS NATURALISTAS AMERICANOS CELEBRARAN UN CONGRESO EN LA UNIVERSIDAD DE LA HABANA

LO PRESIDIRA DON CARLOS DE LA TORRE, Y SE HA CONVOCADO PARA EL PRIMERO DE AGOSTO

El Consejo Universitario conocerá hoy tres recursos, dos presentados por los opositores a la Cátedra de Anatomía Descriptiva. Refiérese el otro al Consejo de Disciplina

Para el primero de agosto se ha señalado la inauguración del Congreso de naturalistas americanos que celebrará en la Habana, la «American Malacological Unión» y que habrá de presidir este año el sabio cubano don Carlos de la Torre.

En la Universidad de la Habana y en la Academia de Ciencias se ofrecerán distintas sesiones y habrán de realizarse excursiones a varios rincones insulares.

Varios profesores universitarios pertenecen a dicha unión americana, entre ellos los doctores Carlos G. Aguayo y Pedro Bermúdez, que son socios fundadores de la misma.

Se reunirá hoy el Consejo Universitario

Tratará hoy probablemente el Consejo Universitario, el máximo organismo del Alma Máter, acerca del Consejo de Disciplina que habrá de juzgar a tres estudiantes de la facultad de Medicina y sobre el que se debate si debe ser público o privado.

Aunque el Consejo Universitario ratificó recientemente un acuerdo en el sentido de que se celebrara privado, el doctor José Guerra López, distinguido profesor de Derecho Civil, acaba de presentar un recurso de reforma contra esa resolución.

Dos recursos más habrán de considerarse también: los presentados por los doctores Craso Pastor y García Rivera, opositores a la plaza de profesor agregado de Anatomía Desriptiva de la Escuela de Medicina, que protestan de que la oposición haya sido declarada desierta, alegando cada uno derechos a la citada plaza.

Tribunales de Grado en Medicina

Cinco tribunales de grado se constituirán hoy a las diez en la Escuela de Medicina.

Cuatro de ellos se constituirán en distintos locales del hospital «Calixto García» y el último en el hospital «Mercedes».

Ante cada uno de ellos realizarán las pruebas de grado cinco estudiantes de los que acaban de terminar sus estudios.

Oposiciones y exámenes de Latín

Hoy habrán de celebrar, a las ocho de la mañana, los últimos exámenes de Latín, para los rezagados.

Las oposiciones a premios en el primer curso de Latín, serán el día 28, las del tercer curso el día primero de julio y las del segundo el día dos.

El departamento de publicaciones de la Revista de la Universidad publicará los Apuntes de Clases de la Historia de la Literatura Latina», que comprenden las dos épocas, escritos por el doctor Adolfo Aragón, distinguido profesor universitario.

Las oposiciones de Teoría General

Comenzaron ayer los ejercicios de oposición a la cátedra de Teoría General del Estado de la escuela de Ciencias Sociales de la Universidad.

Varios opositores rindieron sus pruebas por la mañana.

Gran interés han despertado entre los elementos de la facultad estas oposiciones.

Vence el plazo de subasta

El 15 de julio vencerá el plazo concedido para que presenten los pliegos los que deseen asistir como licitadores a la subasta para la construcción de la última parte del edificio de la Escuela de Medicina.

Corresponde dicha subasta a los trabajos de albañilería.

Exámenes de Historia de Cuba

Se dará un examen como anticipo en la asignatura de Historia de Cuba que explica el doctor Elías Entralgo el día 25, en tres utrnos de dos horas, comprendidos entre las cinco de la tarde y las once de la noche.

El delegado Antonio Martí nos informa que los exámenes serán los días 4, 5, 6, y 7 de julio.

ARMONIAS

MARIA CARBALLEIRA Y ORLANDO TAPIA

Esa evidente simpatía popular—general—de que gozan la Casa de Beneficencia y Maternidad, sus generosos rectores y sus buenísimos muchachos, tiene ahora una excelente oportunidad de cuajar en estímulo efectivo para unos y otros miembros de la benemérita institución.

La coyuntura nos la brinda nuestro convecino y fraternal periódico «Avance» con el concurso de atletas colegiales que está efectuando y que tan grande entusiasmo ha suscitado en nuestra sociedad.

Creo que el enorme «embullo» se debe al sentido especial de subjetividad que tiene este concurso. Desde luego que en toda competencia deportiva hay subjetividad: de una parte, porque unos atletas luchan con los otros; de la otra parte, porque el aplauso de los espectadores dice claramente si el encomio es sólo para la habilidad del atleta o si, además, lleva consigo un voto estruendoso de simpatía personal. Pero esta selección de «Avance» es más sutil porque se hace sin la influencia del espectáculo.

La Beneficencia tiene atletas muy acostumbrados a recibir este doble premio del aplauso público: por sus méritos deportivos y por la simpatía que irradian sus personas. Entre estos afortunados se destacan, por modo eminente, la señorita María Carballeira y el joven Orlando Tapia, ese muchacho bien plantado, fino y modesto que alterna su insuperable labor de traquista con la de Tambor Mayor de la banda de música de la Beneficencia. Quien no lo haya aclamado en la pista seguramente lo habrá aplaudido en los vistosos desfiles con que nos encanta la muchachada de la Beneficencia.

Estos dos jóvenes y laureados traquistas, María Carballeira y Orlando Tapia, son los candidatos de la Beneficencia en el concurso de «Avance». Si la multitud de amigos y admiradores de la Casa Cuna les enviaran tantos cupones como para asegurarles el triunfo en este concurso, todo Cuba lo celebraría.

Lo celebrarían hasta sus valiosos contrincantes de los otros colegios, porque éstos, favorecidos de la fortuna y las bendiciones del hogar propio, aplaudirían que nuestra sociedad mostrara una especial predilección por los jóvenes inclusos que tan honrosamente están correspondiendo a los beneficios de la caridad cristiana.

Cada voto suscrito a favor de María Carballeira o de Orlando Tapia será más elocuente, como expresión de simpatía o solidaridad humana, que las ovaciones cerradas que en la pista se les tributan. Será un premio inequívoco a la labor de filantropía de la Casa de Beneficencia y un testimonio de admiración ajeno a las emociones de un espectáculo deportivo. Será un reconocimiento sereno, tranquilo y deliberado de que estos dos jóvenes atletas unen a sus valores deportivos las cualidades personales que los hacen amables como representantes de la Casa de Beneficencia y Maternidad, que es legítimo orgullo de Cuba.

Enviemos cupones de «Avance» a María Carballeira y Orlando Tapia, por espíritu deportivo, por gratitud social a la Beneficencia y por amor a todos los muchachos de esa institución.

Gustavo E. URRUTIA.

UN ARTICULO QUE ESCRIBIO SOBRE CUBA EL SENADOR COPELAND

El fallecimiento del Senador Royal S. Copeland, del Partido Demócrata, de New York, ocurrido el día 17 del corrientes mes, según informamos oportunamente a los lectores del DIARIO, pone de actualidad un artículo suyo publicado en nuestro colega «The Havana Post» en agosto 23 de 1927, y que nos complacemos en reproducir como evidencia de la gran amistad y simpatía que Mr. Copeland sentía hacia Cuba.

He aquí la traducción de dicho artículo:

«Es ésta mi primera visita a Cuba y me avergüenzo de pensar que hasta ahora no hubiese llegado a darme cuenta, por desconocimiento, de toda su belleza. No existe ciudad alguna en Europa que la aventaje en atractivos. No hay ciudad alguna en la América que a la Habana se compare en la influencia de su ambiente y belleza arquitectónica.

«Pronostico, para dentro de cinco años, tal corriente de visitantes de los Estados Unidos, que las facilidades de sus hoteles habrán de resultar inadecuadas para darles atención. Una vez lleguen a ser conocidas de aquellos que en mi país son amantes de la belleza y buscan las oportunidades de expansión y placer, todo cuanto Cuba encierra, no será posible alejarles de aquí. Una relativamente modesta inversión hecha ahora por Cuba habría de ser eventualmente devuelta acrecentada en millones de veces.

«Una de mis primeras oportunidades de hablar en público, fué en ocasión de dirigirme a mis conciudadanos para pedirles que interpusieran su poder para ayudar a Cuba en el esfuerzo por conquistar su tan ansiada libertad. Y desde entonces se ha mantenido mi interés en este país. Hoy, como entonces, son para Cuba y los cubanos mis mejores deseos.

«Con la mente puesta en el bienestar de ese pueblo así como en lo que concierne al bien de los míos, yo protesto contra la abusiva tarifa impuesta al azúcar de Cuba. El efecto ha sido el de imponer al pueblo americano una contribución de casi dos centavos sobre cada libra de azúcar consumida. Siendo así que nuestro consumo es a razón de cien libras per cápita, aproximadamente, tendremos que se obliga a cada hombre, mujer o niño en los Estados Unidos, dos pesos de más anualmente, sobre lo que habrían de pagar si el azúcar de Cuba entrase libre de impuestos en nuestro país. Es por ello que pagamos, por lo menos, unos doscientos treinta millones de pesos para satisfacer la ambición de un pequeño grupo de demolacheros. Resulta, pues, un impuesto oneroso y, por demás, innecesario.

Si fuera posible que se me oyera en este asunto, esta tarifa sería considerablemente reducida y, como consecuencia, vendría la prosperidad para la industria azucarera de Cuba. Prometo hacer cuanto de mí dependa para que ello pueda convertirse en realidad. Es injusto que se imponga una tan fuerte contribución a nuestro pueblo solamente para beneficiar a un puñado de fabricantes de azúcar de remolacha.

Espero volver a la Habana pero será entonces para permanecer aquí mucho, mucho tiempo. Vuestro Mr. Agustín Agüero ha hecho que sea memorable este día para mi esposa, para mi hijo y para mí».

Royal S. Capeland.
Habana, agosto 22, 1927.

FELICITAN AL «DIARIO» LOS COMERCIANTES DE LA CAPITAL DE ORIENTE

Santiago de Cuba, Junio 15 de 1938.
Sr. José I. Rivero, Director del DIARIO DE LA MARINA.
La Habana.

Muy distinguido señor: Es muy grato a los que suscriben el participarle que la Junta General Extraordinaria de esta Asociación, que nos honramos en representar, en sesión celebrada en 14 del corriente, acordó felicitar a usted muy efusivamente por el artículo publicado por ese DIARIO de su digna dirección el día 12, que lleva por título «Una maniobra extremista que compromete los destinos de la República», así como por sus «Impresiones» y el editorial del día 14, habiendo acordado responder a su llamamiento hecho a las clases económicas en su otro artículo al pie del primero, adhiriéndonos al proyecto de homenaje a los gobiernos de las dos grandes democracias, los Estados Unidos e Inglaterra, en desagravio a los mismos por el mitin dado en «La Polar» a la Misión Mexicana de Arte y Cultura.

De usted muy atentamente y ss. ss.
Asociación de Comerciantes de Santiago de Cuba

Soldados de Franco solicitan madrinas de guerra cubanas

Soldados que luchan heroicamente en los frentes de combate, hombres jóvenes de todas las jerarquías sociales, pero nombres al fin, humanos y valientes, que ofrecen sus vidas en holocausto de una España mejor, que sacrifican su hogar, alejados de sus deudos más queridos, por la reivindicación de la patria española, cuya hidalguía, religión y tradiciones honrosas pretenden mancillar las hordas rojas, nos escriben desde el campo de batalla, solicitando muchachas jóvenes cubanas que sean sus Madrinas de Guerra.

No podemos silenciar el ruego de estos combatientes que luchan en las filas del Generalísimo Franco, sin tregua ni descanso. Trasmitimos el anhelo de estos muchachos del frente, no dudando que muchas compatriotas nuestras les ofrezcan sus consuelos, escribiéndoles a las direcciones que más abajo insertamos. La mujer cubana ha sido siempre sentimental y romántica; ha puesto, en todos los momentos, su corazón y su espíritu al lado de las causas nobles.

He aquí los nombres de los solicitantes:

Sargento, José María Busta; Cabo, Juan Rodríguez; Soldados: Felipe Fernández, Manuel Arca Villar, José Alvarez Pérez, Abelardo Vázquez Rouco y Ricardo Blanco Rivera. Todos los anteriores, pertenecientes al 2do. Batallón del Regimiento Infantería Milán No. 32. Representación. Estafeta de Campaña No. 27, 74 División, Burgos.

Falangistas: Luis Casas Rivero y José González Junquera, pertenecientes a la 2da. Bandera de F.E.T. de Burgos, 74 División. Estafeta 21.

Soldados: Manuel Domínguez Romero y Jesús Fernández Pérez, pertenecientes al Regimiento de Infantería de Montaña «Simancas» No. 40, Primer Batallón, Sección de Morteros, Estafeta 28 (Zona Nacional).

Cabo, Baldomero López; Soldado Vicente García Sotillo; y Sargento Arnoldo Mediavilla. Pertenecientes al Regimiento de Infantería «Toledo» No. 26, Batallón 164, 4ta. Compañía, 1ra. Brigada. Estafeta 40, Burgos.

Sold., Antonio Anzorandia, Cuartel General. Estafeta 5, Burgos.

Sub-Oficial, Joaquín Guerra Matos, Regulares de Tetuán No. 1, 2do. Tabor P. M. Estafeta Campaña 34.

SE REUNIRA HOY A LAS 11, LA COMISION DE TRIBUTOS Y ARANCELES DE LA CAMARA

Por los Representantes Luis Emilio Hernández y Raúl Fernández Mederos, Presidente y Secretario de la Comisión de Aranceles e Impuestos de la Cámara, han sido citados los miembros de la misma para hoy a las once de la mañana en el Comité Parlamentario de A. R., a fin de recibir a los Delegados de la Cámara de Comercio, Corporaciones Económicas, Unión de Empresarios y otros.

Hermosa fiesta de alta esgrima en el Capitolio Nacional

Varios campeones extranjeros toman parte en ella; también Fonts, Rivas, Inclán y otros

Una recepción ofrecerá hoy, a las cinco de la tarde, el Congreso de la República, a un grupo de esgrimistas extranjeros que nos visita, entre los que se encuentran el campeón norteamericano, el campeón húngaro, tres miembros del team olímpico norteamericano, Miss E. K. Huene, campeona norteamericana, Miss Eleanor Lazar y Mrs. P. Bruder.

En la sala de armas del Capitolio Nacional se ofrecerán distintos asaltos de esgrima en honor de los distinguidos visitantes, en los que tomarán parte, a más de los mismos, la señorita Elzira Loret de Mola, hija del senador Luis Loret de Mola, la señora Carmita Pondroff y los conocidos esgrimistas cubanos Ramón Fonts el maestro Rivas, David Aizcorbe, Eugenio Gárate, Rafael Inclán, José Quiñones y Evaristo Taboada.

Presidirán el acto los doctores Guillermo Alonso Pujol y Antonio Martínez Fraga, presidentes del Senado y la Cámara de Representantes, con los demás miembros de las mesas de ambos cuerpos colegisladores.

Se servirá un exquisito buffet.

En fin, un acto que promete resultar espléndido.

Se reúne mañana la comisión mixta del censo electoral.

Mañana, jueves, a las nueve de la noche, se reunirá la comisión mixta del Congreso de la República que se encuentra armonizando los distintos criterios en relación con el censo electoral para los próximos comicios de convencionales.

Los comisionados han sostenido distintos cambios de impresiones, pero hasta el presente no se ha formulado dictamen ni siquiera se han hecho determinacionec en uno u otro sentido.

Las observaciones formuladas a los proyectos del Senado y la Cámara de Representantes, en la información pública cerrada recientemente, están siendo objeto de consideración.

SE ESTUDIAN LOS TRATADOS COMERCIALES QUE HA FIRMADO CUBA CON FRANCIA Y ESPAÑA

Dichos convenios se consideran desventajosos para Cuba.
La próxima Conferencia Internacional del Trabajo tendrá su sede en La Habana. Crédito para editar obras de Finlay

El Consejo de Secretarios de ayer comenzó a las once de la mañana y terminó a la una de la tarde.

El doctor José Enrique Bringuier, Secretario de la Presidencia, entregó a los repórters la siguiente nota sobre los asuntos tratados en la sesión:

«A propuesta del señor Secretario de Estado se acordó autorizar la traducción al inglés y español, así como la publicación del libro escrito en francés por el doctor Francisco Domínguez Roldán, sobre la obra del Dr. Carlos J. Finlay, al objeto de que la misma sea conocida por los países de habla inglesa. A tal fin, se acordó, también, que se destinara un crédito de $6.000.00 para dicha atención.

—Se acordó cumplimentar las disposiciones contenidas en el Decreto-Ley 867 de 13 de Febrero de 1935, que dispuso la creación de una medalla conmemorativa de los servicios prestados en la guerra hispanoamericana, a fin de expresar la gratitud de la República de Cuba a los soldados americanos que habían tomado parte en esa guerra; designándose a los Secretarios de Estado y de Defensa Nacional para que dicten las medidas que consideren oportunas a ese fin.

—Se dió cuenta con un memorándum del Secretario de Estado relacionado con la necesidad de designar las personas que, de conformidad con el «Tratado Interamericano sobre Buenos Oficios y Mediación», han de representar a Cuba como mediadores, y el Consejo acordó recomendar al señor Presidente la designación de los doctores Antonio Sánchez de Bustamante y Sirvén y César Salaya y de la Fuente.

—Se acordó, entonces, que se procediera al estudio de los tratados comerciales existentes entre Cuba y España y Cuba y Francia, por estimarse, en principio, que son desventajosos para nuestro país, al objeto de trazar las orientaciones que deben de seguirse con vista a la defensa de los intereses nacionales.

—Asimismo se acordó designar al Ingeniero Eduardo I. Montoulieu para que asista en representación de Cuba, con el carácter de delegado, a los actos que tendrán lugar en la ciudad de Cayo Hueso, con motivo de la inauguración de la carretera sobre el mar.

—Por el Secretario de Hacienda se propusieron distintas modificaciones en el Proyecto de Presupuesto de 1938 a 1939, de conformidad con el artículo 387 de la Ley del Poder Ejecutivo; y el Consejo acordó aprobarlas.

—Después de un cambio de impresiones, por último, acordó el Consejo aceptar la sugestión de designar a la ciudad de la Habana como sede de la próxima Conferencia Interamericana del Trabajo, que tendrá lugar el próximo año 1939; autorizándose a ese fin al Ejecutivo para que realice cuantas gestiones sean oportunas».

Propónese que sea Fiesta Nacional el próximo 4 de Julio

A la Cámara se presentó la proposición de ley en ese sentido en la tarde de ayer

Ayer, a última hora, fué presentada a la Cámara la siguiente proposición de ley:

Por cuanto: Se ha constituído un Comité formado por significados elementos de nuestra República, con el propósito de hacer una demostración pública de que el pueblo de Cuba desea mantener los vínculos históricos y económicos que lo unen a los Estados Unidos y a la Gran Bretaña.

Por cuanto: Dicho Comité ha acordado que esa demostración pública tenga lugar el día 4 de julio próximo, fecha del aniversario de la independencia de los Estados Unidos, habiéndose dirigido al Representante, primer firmante de esta Proposición de Ley, para que solicite del Congreso, en pro de la mayor trascendencia de aquel acto que se declare dicho día de fiesta nacional.

Los Representantes que suscriben tienen el honor de presentar a la Cámara la siguiente:

Proposición de Ley

Artículo I.—Se declara día de fiesta nacional, el día 4 de julio de 1938.

Artículo II.—Esta Ley regirá a partir de su publicación en la Gaceta Oficial de la República.

Salón de Sesiones de la Cámara de Representantes, a los 21 días del mes de junio de 1938.

(Fdo.) **Dr. Raúl de Cárdenas, Juan O'Naghten, José Estrada Palma, Luis G. Hernández, F. Ducassi.**

Logrado el indulto de un cubano por el Cónsul en Gijón

En la Secretaría de Estado se han recibido numerosos cablegramas de la Península

En la Secretaría de Estado se han recibido las siguientes informaciones cablegráficas enviadas por los funcionarios diplomáticos y consulares, relacionados con ciudadanos cubanos o familiares suyos residentes en España:

Barcelona: El Cónsul de Cuba en aquella ciudad, ha participado que Viviana Rodríguez embarcará en breve y se le ha visado ya el pasaporte; que Teresa Beltrán Cobos e hijos embarcarán en breve, y que le ha sido comunicado el asunto a Teresa Camps, la que desea embarcar enseguida.

Coruña.—El Cónsul de Cuba, señor Eduardo Alvarez García, ha comunicado que Lydia y Gilda Prado le han manifestado que embarcarían si las acompañaran sus tías, y que Eugenio Silva Seoane se halla pendiente de embarcar en el próximo mes de julio.

Gijón: El cónsul de Cuba, señor Fernando Pena, ha informado que Covadonga Tarapiella ha sido documentada y se ha solicitado el salvoconducto para que pueda pasar la frontera; que ha sido atendido el señor Manuel M. Avello Pérez; que le fué entregado el giro a Lorenza Grassó; que Rosalía García García se encuentra pendiente de la entrega del salvoconducto para que pueda embarcar y que le ha sido conseguido el indulto a Alvaro Fanjul, el que se encuentra pendiente de canje.

Cable de Francia

El Cónsul de Cuba en Lyon, señor José A. Losa, ha comunicado a la Cancillería que Baldomero Navarro se trasladó a España, ignorándose su dirección.

En la edición dominical del

DIARIO DE LA MARINA

se inicia esta semana la publicación de la gran novela

EL PENIQUE DE LA MUERTE,

intrigante narración de C. Davidson. Además, en el "magazine" de

32 PAGINAS EN COLORES,

se insertan las siguientes colaboraciones de un elevado interés:

El Hombrecito Jones,
un cuento breve de Michael Crowley;

Los Artistas Ahorran,
relatando el nuevo espíritu previsor de las estrellas de Hollywood;

Las Damas Boxean,
exhibiendo en acción a numerosas artistas de la pantalla, que propinan sendos mamporros;

Yo Quiero ser Elegante,
o lo que aconseja, para serlo, una artista de la pantalla;

Cuando el Mundo Navegaba a Vela,
doble plana en colores, historiando la actuación de aquellas naves románticas, por R. Torres-Mazzoranna;

Simone Simon, la de las "Llaves de Oro",
relatando una intriga de que fué protagonista la artista francesa;

Nuremberg, la Ciudad que Amontona Siglos,
un relato fascinador de Renato Villaverde;

En la Patria del Ultimo Conquistador,
aludiendo al fundador de las misiones de la Alta California, Fr. Junípero Serra;
Un fenómeno: el niño de 16 años, experto investigador científico;

La Plaza del Vapor,
notable "postal descolorida", de Federico Villoch;

La Electricidad y Miguel Faraday.

Además:
El Misterio del Petróleo
y
12 Páginas de Muñequitos en Colores.

Todo lo cual, y la edición ordinaria dominical, puede adquirirse en la calle, al precio corriente de

5 centavos

o haciéndose suscriptor al primer periódico de Cuba, llamando a los teléfonos:

M-7911 M-7912 M-7913

La presente foto—obtenida a bordo del «Quirigua»— recoge un aspecto de la llegada del representante diplomático de Alemania en Cuba. De derecha a izquierda: el Excmo. señor Hans Hermann Voelckers, Ministro de dicha nación amiga; la señora de Voelckers; el comandante Luis R. Miranda, Introductor de Embajadores interino, y el doctor Walter Kaempfe, Encargado de Negocios de Alemania.

En San Miguel de los Baños, lugar de maravilla

Y ésta qué tierra es, que lo olvidé...? Tras el paisaje en llanada, cortado en palpitaciones de levísimos pliegues de verdura, un paisaje entre lomas, de remanso, como un seno y como un cuenco. No se juntan las lomas en maraña de laderas y de cimas; no quieren alejar el horizonte, —cegándolo ante los ojos... El paisaje del cuenco es un jardín, y estas lomas de líneas tan sutiles, tan plácidas y tan suaves, no son más que acirates de jardín...

En el medio del cuenco hay un hotel, y se le juzga un palacio; alza sus torrecillas libremente en la limpidez del aire, y echa su escalinata airosamente al encuentro del camino. No hay nada que ahogue, en torno, los trazos que se empinan a las nubes, ni los pasos que bajan del terrado... Un hotel que se dora finamente con los ímpetus del sol; un palacio que apaga suavemente sus luminosidades de costumbre, y que finge dormirse en la penumbra, para que se imaginen los que pasan, que es él ese palacio prodigioso de encantamientos divinos donde ya hace cien años que reposa la princesita del bosque...

Y ésta qué tierra es, que lo olvidé...? En el jardín hay pinos, hay laureles, hay jagueyes, hay galanes... Ya están los frambollanes destilando manchones de sangre en flor, y ya los bugambiles se constelan de sus estrellitas tímidas... Al borde de los viales surge el lirio y se levanta el jazmín, a la vez que se extiende en muchedumbres de colores de amatista la gema del «embeleso»... El palio de las sombras del jardín lo tejen ramas de guásimas, de ceibas, de frijolillos, en que tocan su flauta los sinsontes con plena delectación... En todos los rumores hay bandurras, y en las lazadas que forman en torno de las fuentes los senderos, se cogen los aromas en las manos... Es suave, es leve, es armónica, la ondulación del jardín, que baja de las lomas a las fuentes como si tuviera sed. Y forma un cuenco, de día... Pero en cuanto se extiende la penumbra, toda la fronda se encanta, y todos los aromas se confunden, y todos los senderos se transforman, y parece que brota cada fuente en un cuenco de manos de manos de mujer, que da al agua su sabor...!

Dulce el paisaje, y el clima, el ambiente, el espacio y el ensueño...! A quien se adentra aquí, todo lo prende. El jardín, el palacio y el paisaje no sirven a su dueño de negocio, le sirven de poesía. No los quiere como tienda, los quiere como poema... El llamó al principal de los venajes concentrados en el cuenco, la Fuente de la Salud. El agua se desfleca en esta fuente con un rumor de palabras en un relampagueo de cristal. Es la que habla mejor, la que más dice, la que hace más promesas cariñosas... No la quiere su dueño como fuente, la quiere como milagro. En una noche de pureza azul, en que se derramaban los luceros, no en rosarios, en montones, llegó a su manantial Nuestro Señor... Iba El transfigurando los caminos debajo de sus pisadas, e iba divinizando los paisajes delante de sus miradas. En este manantial, puso sus manos:

—Aguas mías de mi predilección, —dijo a estas aguas entonces—, yo quiero que podáis compadeceros...!

Y ellas se compadecen, desde entonces, de todos los sedientos de salud, de todos los sedientos de consuelo, de todos los sedientos de esperanza, que acuden a este jardín. Las demás fuentes, en él, tuvieron con idéntica eficacia la misma revelación. Se compadecen también... Su mismo dueño se acercó a estas fuentes, ya el músculo sin vigores y ya sin savias la sangre. Todo su verso era elegía ya; todas las arrogancias de su espíritu eran ya desesperanza. Y acogió las promesas de estas fuentes con un ímpetu de fe, y en ellas bebió el milagro de su resurrección espiritual y su valor energético... No las quiere su dueño como fuentes, sino como hadas madrinas, y la veneración con que las unge y el agradecimiento que les dice, son su poema mejor...

Es así este lugar de San Miguel: un sanatorio, un remanso, un palacio y un jardín. Un lugar que parece recogerse lejos de todo camino, lejos de todo poblado, lejos de toda vida sonorosa, lejos de toda intensidad molesta... Un lugar en que posan cuerpo y alma sin saber en donde están, sin que quieran saber en donde están, como si hubieran arribado, al fin, al sitio de maravilla que al cuerpo le devuelve juventud, que al alma le da calor, que tiene en sus fragancias el secreto de todas las suavidades, y el secreto en los chorros de sus fuentes de todas las energías, que comunica impulsos en sus luces y bálsamos en sus sombras, y que en las noches de estrellas, aún parece decir, mimosamente, con voz de arrullo de linfa que llega en el silencio al corazón:

—Si tú buscaras un poco, quizá hallaras aquí a la princesita de los cien años de sueño, que yo sé que despierta algunas veces para venir a beber...!

X. X.

UN INSTITUTO ANALOGO AL DE CEIBA DEL AGUA EN LA PROVINCIA ORIENTAL

En la noche de ayer partieron hacia Santiago de Cuba el capitán Juan Abascal, presidente del Instituto Cívico Militar; el ingeniero Antonio Cosculluela, el doctor Gustavo A. Pott y el ingeniero Cristóbal Díaz, quienes, cumpliendo instrucciones del coronel Batista, seleccionarán el terreno en que habrá de crearse nuevo Instituto Cívico Militar, de acuerdo con los deseos del Jefe del Ejército de que cada provincia cuente con una institución análoga a la de Ceiba del Agua.

¡Debil, Nervioso! ¡Tobillos Hinchados!

Muchos estados de nerviosidad pueden referirse directamente a Venenos en los Riñones y la Vejiga que causan también Frecuentes Levantadas Nocturnas, Ardor en los Conductos, Hinchazón de los Tobillos, Dolores de Espalda, Reumatismo, Ojeras Muy Pronunciadas, Acidez Excesiva, Dolores en las Piernas y Mareos. La prescripción de un Médico, **Cystex**, comienza a eliminar estos venenos en 3 horas, acaba prontamente con los trastornos de la Vejiga y Riñones y restaura la salud y energía temperando los nervios. **Cystex** debe ser enteramente satisfactorio y probarle que es exactamente la medicina que Usted necesita o le garantizamos devolverle su dinero. Pida **Cystex** en su farmacia hoy mismo. Nuestra garantía lo protege.

Unión de Comerciantes e Industriales, S. A.

Compañía de Seguros en General

AVISO

El Consejo de Administración de esta Compañía ha acordado poner al pago el dividendo No. 4, correspondiente al semestre vencido el 31 de Diciembre de 1937, en la proporción de un siete por ciento anual. Este dividendo se pagará mediante cheques que en el día de hoy se envían por correo al domicilio de los Sres. accionistas que aparecían registrados en los libros de la Compañía al cierre de las operaciones el día 15 de Mayo de 1938. Los Sres. accionistas que, por cambio de domicilio no registrado, o por algún otro motivo, no reciban el correspondiente check en pago de su dividendo, podrán pasar a recogerlo en las oficinas de la Compañía, calle Habana No. 70, altos, cualquier día hábil de 9 a 11 a. m. o de 2 a 5 p. m.

Habana, Junio 22 de 1938.

JOSE MANUEL ALVAREZ CABRERA,
Presidente.

M.E.C.D. 2016

DIARIO DE LA MARINA

(S. A.)
FUNDADO EN 1832.
(Dirigido hasta 1919 por D. Nicolás Rivero y Muñiz)
DIRECTOR: Dr. JOSE I. RIVERO
ADMINISTRADOR: D. CELSO GONZALEZ
Domicilio Social: PASEO DE MARTI, número 103
Joshúa B. Powers, Ins. 220 East. 42nd. St. New York City

Editado por la Cía. DIARIO DE LA MARINA, (S. A.), cuyo programa consiste «en la defensa de los intereses generales y permanentes de la Nación cubana, de los especiales de la Colonia Española establecida en la misma y de la unión y armonía entre los diversos elementos que conviven en el país». Art. 1o. de los Estatutos.

TELEFONOS DEL DIARIO

Dirección	M-2856
Administración	M-7911
Suscripciones	M-7911
Quejas	M-7911
Clasificados	M-7915
Jefe Redacción	M-1287
Redacción	M-7913
Sports	M-7912
Ag. Guanabacoa	XO-1584

PRECIOS DE SUSCRIPCION

	Territorio Nacional	Extranjero	Países Fuera del Convenio Postal
Año	$ 13.50	$ 17.00	$ 20.00
Semestre	7.00	9.00	11.00
Trimestre	3.75	5.00	6.00
Mes	1.30	—	—
Dominical Semestre	—	5.00	7.00

EDITORIALES

El Estado es indeseable como inquilino, con sobra de razón

Según se ha publicado, la Junta de Educación de la Habana acordó negar el desalojo de tres casas ocupadas por escuelas públicas, cuyos propietarios no quisieron ni quieren renovar los contratos de arrendamiento de las mismas.

Como justificación de la negativa aduce el expresado organismo que no hay locales disponibles para efectuar el traslado de esos planteles de enseñanza, y que, de acceder a lo solicitado, en uso de un perfecto derecho, no podrían seguir funcionando, con perjuicio de la educación pública.

Ciertamente escasean en la Habana las casas desocupadas. Pero no tanto las amplias y, por consiguiente, casas propias para la instalación de escuelas, como las pequeñas y más o menos baratas, para vivienda; porque, por efecto de la depresión económica, la necesidad va obligando a todo el mundo a reducirse.

Lo que ocurre—recuérdese que lo declaró sin rodeos un alto funcionario de la Secretaría de Justicia cuando se anda buscando un local para el traslado de la Audiencia de la Habana, que, dicho sea de paso, todavía no se ha efectuado, pese a su urgente necesidad—, es que los propietarios rehusan tener al Estado por inquilino.

Rehusan cederle en arrendamiento sus casas, porque quienes en las negociaciones representan al Estado, empiezan por arrogarse la facultad de imponer, no ya determinadas condiciones en los contratos, sino el texto de los mismos, impresos de antemano y sujetos a un patrón de acuerdo con las conveniencias del Gobierno, como bien puede suponerse.

Además, no se cuida de la conservación del inmueble, sino que lo deteriora prevalido de tener en sus manos medios para obligar coactivamente a repararlo, aun sin verdadera necesidad; y encima de todo esto, que basta y sobra para no desearlo como inquilino, no es puntual en el pago de la renta pactada, cuando no deja de pagarla y la lleva a la deuda flotante.

Sin ir más lejos, en la fecha que estamos, todavía no ha abonado la misma Junta de Educación de la Habana—ni seguramente ninguna de las otras—los alquileres del mes de mayo, y por lo general se postergan, dando lugar a justificadas quejas por parte de los propietarios, quienes en su mayoría necesitan la renta y sufren perjuicio con la morosidad en el pago, inexcusable cuando, para efectuarlo, hay consignado en presupuesto el correspondiente crédito y, al menos aparentemente, no faltan recursos.

Lo mismo ocurre en cuanto a los suministros y otras obligaciones igualmente exigibles, y el Estado, como cualquier persona jurídica o natural que obre en esa forma, necesariamente tiene que atenerse a las consecuencias. Mientras rijan las leyes actuales y haya tribunales de justicia dispuestos a aplicarlas con saludable rectitud, no creemos que pueda retener ocupadas propiedades contra la voluntad de sus dueños ni exigir que lo provean de material de oficinas y todo lo que se requiere para el sostenimiento de establecimientos públicos, a base de crédito que no quiera concedérsele por ser, aun en épocas normales, moroso en el cumplimiento de las obligaciones contraídas.

Por razón de necesidad y utilidad públicas, desde luego, se puede expropiar, previa la correspondiente indemnización; pero nos parece que no se puede hacer lo acrdado por la Junta de Educación de la Habana, en tanto haya jueces en este Berlín. Ese organismo pretende mantener ocupadas por escuelas las tres casas cuyo desalojo se le ha pedido, sin allanarse al aumento de renta que seguramente impusieron sus dueños como condición para renovar los contratos de arrendamiento y esto constituye, a todas luces, una enormidad.

¡Habilitado quedaría el ya harto quebrantado derecho de propiedad si semejante pretensión llegase a prosperar! Pero el Estado se encontraría con mayores dificultades que las que confronta para hallar propietarios dispuestos a arrendarle las casas que necesita, algunas urgentemente, como la que en vano se ha venido buscando para efectuar el traslado de la Audiencia, indecorosamente instalada en un edificio cuya mitad ha sido demolida y, por estar sus paredes llenas de grietas, amenaza desplomarse.

Los problemas del desayuno escolar

Según el propio informe de la Secretaría de Educación, el servicio del Desayuno Escolar se cerrará este año con un déficit de $76.666.00.

El Desayuno Escolar es una institución hermosa, indispensable, pero que no acaba de organizarse económicamente. Todos son problemas con el Desayuno Escolar Municipios que se resisten a contribuir con la cuota que les corresponde, comerciantes que se niegan a hacer el suministro porque no se les paga el importe del mismo, quejas sobre la mala calidad de los artículos que se sirven, deficiencias, protestas, irregularidades. Y como consecuencia dolorosa de todo ello, miles y miles de muchachos en edad escolar que se quedan sin desayuno en la República y que mal pueden asimilar el pan de la enseñanza mientras sientan hambre del otro pan, más prosaico si se quiere, pero de una necesidad más imperiosa e ineludible.

Ultimamente la enseñanza primaria se han intensificado de manera extraordinaria entre nosotros. Esto no puede negarse. Hay una campaña denodada, tenaz, de los Poderes Públicos contra el analfabetismo. Esa campaña ha llegado ya hasta la más apartada manigua. Pero nosotros creemos que el analfabetismo tiene una honda raíz económica, que es la que primero hay que atacar si se quiere poner remedio al mal. Adviértase que los países más equilibrados económicamente son los que menos porcentaje de analfabetos arrojan. Ejemplos: Suiza, Holanda, Suecia, Noruega, Dinamarca, los Estados Unidos. En cambio, la proporción de los que no saben leer es crecidísima en aquellos países de economía primaria, donde la miseria es el estado natural de vida del 80 por ciento de la población.

Esto se explica fácilmente. No puede exigirse la más mínima apetencia de saber a quien tiene que apelar a la caridad pública para subsistir. Con el estómago vacío, el analfabeto carece de sentido; es como un montón de garabatos, bailando una zarabanda absurda en la mente de quien lo contempla.

Ya lo dice el viejo adagio: «Primum vivere, deinde philosophare». Sólo el que tiene garantizado el sustento cotidiano, dispone del ánimo necesario para cultivar su espíritu.

Por eso creemos que la institución del Desayuno Escolar es inseparable de los esfuerzos que se hacen para combatir el analfabetismo en Cuba. El niño pobre, que apenas puede hacer cada día en su casa una frugalísima comida —cuando la hace— necesita recibir en la escuela un pequeño refrigerio o colación para ponerse en condiciones de escuchar la palabra del maestro y recibirla con utilidad. Otra cosa es no darse cuenta de la realidad económica de nuestro pueblo, particularmente en las zonas rurales.

De nada vale multiplicar las escuelas, si en ellas no se han de mitigar, junto a las hambres del espíritu, las hambres del cuerpo. Desgraciadamente en países como el nuestro la escuela tiene que ser algo más que un centro de enseñanza; ha de ser toda una institución de caridad y beneficencia, con su dispensario y su cocina económica.

Todavía no se ha logrado entre nosotros organizar el Desayuno Escolar de suerte que funcione con regularidad y eficiencia. Después de todo se trata de una institución nueva y es muy lógico que todavía no se halle «en forma». Lo que debe hacerse es tratar de organizarla para el año fiscal venidero sobre bases realistas, más firmes que las que hasta ahora ha tenido.

Procede llevar a cabo un estudio del actual plan de Desayuno Escolar, ver de qué deficiencias adolece en la práctica, a qué son imputables esas deficiencias y, con vista de todos estos datos, modificar el sistema, introduciéndole aquellas mejoras indispensables para que pueda hacerse efectivo.

Los fracasos iniciales no deben causar desaliento a los mantenedores de la institución. Al contrario, deben servirles de experiencia para mejorar un servicio público tan benemérito y de tanta utilidad nacional.

La Prensa Británica

(De Nuestro Corresponsal Especial)

Un grupo de investigadores que no pertenece a ningún partido social ni económico, conocido con el nombre de «P. E. P.» (Planeamiento Económico y Político), ha hecho recientemente un reconocimiento detenido y completo de la prensa británica. El objeto principal de esta investigación ha sido «presentar un informe claro y considerado del estado actual de desarrollo de la Prensa, así como de sus problemas y sus triunfos como industria y como órgano social». El resultado de la investigación ha sido publicado en un informe comprensivo de 150.000 palabras, que contiene un cúmulo de información, parte de la cual será nueva y sorprendente tanto para los hombres de la prensa como para las personas ordinarias del público lector.

Es sorprendente ver, por ejemplo, que, en 1935, la prensa ocupaba el duodécimo lugar entre las industrias del Reino Unido, superando a la de construcción naval y a la del hierro y del acero. Proporciona trabajo directamente a 80,000 personas, muchas de las cuales poseen destreza en alto grado. En 1935 produjo el alto rendimiento neto de 478 libras esterlinas por empleado; tenía una proporción muy grande (26 por ciento) de personal administrativo; y una gran proporción de obreros y varones adultos.

El público británico es un gran lector de diarios de noticias y de publicaciones periódicas, y el año pasado se publicaban en la Gran Bretaña 1.577 diarios de noticias y 3.119 periódicos. Se calcula que en 1936 la circulación promedia de todos los periódicos diarios del país fué de 19.050.000; o sea casi un ejemplar por cada dos personas —no familias, sino personas.— El número de ejemplares de los doce periódicos dominicales nacionales vendidos semanalmente, fué de 14.400.000.

El informe, al discutir las cuestiones económicas de la producción del periódico, trata de un acontecimiento sumamente importante en el periodismo moderno: la gran cantidad de capital que se necesita para mantener en vida a un periódico hasta que queda establecido y comienza a rendir beneficios. Se calcula que el diario laborista, **Daily Herald**, gastó 2.000,000 de libras esterlinas en establecerse después de haber sido adquirido por una entidad muy conocida de productores de periódicos y reorganizado en 1930. Pero esto no es tan sorprendente cuando uno se da cuenta de que el producir y distribuir un periódico londinense de a un penique, cuesta penique y medio; y que cada ejemplar aporta al editor dos tercios de penique solamente. Esta gran diferencia entre el coste y el precio de venta tiene que cubrirse mediante recaudación por anuncios. Otro dato interesante que se menciona en el informe es que cada día se reciben en la redacción de un periódico 1.500.000 palabras aproximadamente, y de éstas, solamente 70.000 pueden imprimirse en un diario popular.

Más importante que estas cuestiones de producción son, tal vez, las relacionadas con el aspecto social de la prensa. En estos días de dictaduras y de control por el estado, reviste importancia vital la cuestión de una prensa libre, tal como la de la Gran Bretaña. En relativamente pocos países, dice el informe, puede encontrarse ahora libertad genuina para imprimir todas las noticias.

La prensa de cada país tiene, por supuesto, que amoldarse a su propio sistema político y a sus propias necesidades. En lo que a la Gran Bretaña se refiere, no hay la menor duda de que una prensa libre es una gran necesidad. «Ni hay, ni es probable que haya, periódico alguno de propiedad del estado ni controlado por el estado, en el sentido ordinario» en la Gran Bretaña. Los inconvenientes que tiene son, que la propiedad o el control del estado daría demasiado poder al gobierno del día, o a la burocracia, o a ambos, y tendería a asfixiar a la opinión pública. Solamente esta última objeción es suficiente para condenar la idea, puesto que el público británico aprecia en grado demasiado alto su libertad de palabra y de expresión para consentir que sus periódicos estén amordazados por la ingerencia del estado.

Por otra parte, la propiedad o el control de grupos de periódicos británicos tiende a concentrarse en unas cuantas manos; pero la competencia entre estos grupos refrena el abuso del poder que la propiedad de varios periódicos da a los grandes magnates de la prensa. Ninguna organización humana es perfecta, y los intereses de la prensa de la Gran Bretaña no pretenderían que sus productos fueran algo parecido a la perfección; pero, técnicamente, la norma de la prensa británica es muy alta en verdad, y como órganos libres de opinión pública probablemente no son superados en ninguna parte del mundo,

Al Margen de la Historia

EL ROMANCE DE ALEJANDRO II

VI

PREVISION PATERNAL

De acuerdo con las leyes orgánicas del imperio, Alejandro II tenía facultades suficientes para legalizar el nacimiento de sus hijos adulterinos. «El emperador de todas las Rusias—se leía en el artículo primero—es un monarca autócrata, de poder ilimitado. El mismo Dios ordena obedecer a su poder supremo, no solamente por temor, sino también por mandato de la conciencia». Además, en el artículo setenta, las mismas leyes decían: «Una orden imperial, decretada a propósito de un asunto particular, deroga las prescripciones de las leyes generales en lo que se aplican a dicho asunto». Toda decisión marcada con la firma del zar, tenía, por lo tanto, carácter legal y fuerza ejecutoria a cualquiera que fuese la la naturaleza o el contenido de aquella decisión.

De acuerdo con las propias leyes orgánicas del imperio, los decretos del Autócrata debían ser notificados al Senado dirigente; pero este Cuerpo del Estado carecía en lo absoluto de facultades para rechazar o discutir las decisiones del soberano. Se limitaba a conocer los «úkases» y a registrarlos convenientemente.

Por estas razones, Alejandro II pudo crear sin dificultades un estado civil a sus hijos bastardos.

El zar quiso hacer las cosas de acuerdo con el rango que aquellos niños debían tener en la Corte, y ordenó una minuciosa investigación en el árbol genealógico de Catalina Michailowna, la cual descendía en línea directa de Rurik, por su parentesco con Wladimiro Monómaco, Gran Príncipe de Kiew, en el siglo XII.

Uno de los más célebres antepasados de Catalina había sido el octavo hijo de Monómaco, el príncipe Youry, fundador de Moscú en 1147. Y Alejandro II, inspirándose en aquel glorioso recuerdo, otorgó a los hijos de su amante el nombre de Youriewsky, agregándoles la dignidad de príncipes y el título de Alteza.

El 23 de julio de 1874, el zar redactó y escribió de su puño y letra un «úkase» destinado a permanecer oculto provisionalmente y que entregó a su edecán el general Ryleiew.

El documento decía:

«**Ukase al Senado dirigente.** A los menores Jorge Alejandrovitch y Olga Alejandrowna Youriewsky, otorgamos los derechos que pertenecen a la nobleza y los elevamos al rango de príncipes, con título de Alteza.—**Alejandro. En Tsarkoie-Selo, a 23 de julio de 1874.**»

Con este «úkase», el zar otorgaba a sus hijos un apellido que los unía veladamente al linaje verdaderamente ilustre de su madre, la princesa Dolgorouky, y además les daba el nombre de Alejandrovitch, con lo que confesaba muy a las claras su paternidad.

Más de una vez, teniendo al pequeño «Gogo»—Jorge—sobre sus rodillas, dijo en alta voz, sin duda para que lo oyeran los miembros de su familia:

—Y bien, ¿te gustaría ser gran duque?

El niño le contestaba, sin saber lo que decía, naturalmente:

—No. Los grandes duques son muy feos. Yo quiero ser zar como tú.

Estas palabras inocentes de «Gogo» llenaban de espanto a la familia imperial. Más de una vez, el zarevitch hizo un gesto de desagrado en presencia de su padre, a pesar del profundo respeto que le inspiraba Alejandro II.

El amor creciente del emperador por sus hijos adulterinos intranquilizaba a todos los miembros de la Casa imperial, porque pensaban que con un simple «úkase» del Autócrata, los príncipes Youriewsky podían ostentar el apellido Romanoff, ya que, al fin y al cabo, eran tan hijos de Alejandro II como los otros.

La previsión paternal del emperador, que quiso dar a sus hijos adulterinos un nombre y un título, provocó muchos disgustos en la Corte; pero él los amaba, principalmente, porque habían nacido de Catalina Michailowna...

JOSE SANCHEZ-ARCILLA.

Mañana: «Problemas internacionales».

¿FELICES?

Para los padres y maridos que nada pueden comprarse porque el presupuesto de cine de su familia absorbe buena parte de su renta será un consuelo saber que de los 2,000 millones de habitantes de este mundo hay todavía 450 millones que jamás han visto una pantalla. (Ahora)

NUESTROS PADRES

Un arqueólogo observa que una de las cosas que la ciencia no ha penetrado es qué hacían los hombres prehistóricos durante la noche. De una cosa puede estar seguro este sabio y es de que no hacían la cantidad de tonterías que ahora hacemos. (Medical Journal).

EXPLICACION DE BOXEO — *Por Roseñada*

—Cuando uno de los contrincantes cae, está prohibido que el otro le pegue.
—¿Y cómo yo he oído decir que el «Trust del Dolor» le da en el suelo a todo el mundo...

UNA ENTREVISTA CON "EL PATRIARCA" DE PUERTO RICO

Cómo hizo su enorme fortuna el muchacho asturiano, que llegó de España a los catorce años y se puso a labrar la tierra. El antiguo inmigrante español, es el mejor amigo que los norteamericanos tienen en Puerto Rico. Lo que le ocurrió a don Manuel González Martínez, el día que comenzó la guerra española, hallándose él en Barcelona

(Especial para el DIARIO DE LA MARINA)

Por BOB DAVIS

Un extranjero que se encuentra en una reunión de ingleses, ya se trate de un te, «cocktail party», o cualquier otra función social, no debe sorprenderse por la ausencia de presentaciones formales. Se supone que cada uno de los huéspedes es de igual importancia que los otros, lo que hace fáciles los acercamientos y las conversaciones. De acuerdo con ese código, resulta posible iniciar amistades agradables y duraderas, que de otro modo nunca hubieran surgido.

¿Y por qué si los ingleses han tenido éxito con el método, no lo han de intentar los demás? Por ejemplo, si usted se encuentra en Puerto Rico, cómodamente sentado a la orilla del mar, o paseando solo por la terraza de un hotel, no se sorprende a la repentina aparición de un anciano sin sombrero, vestido con un traje de hilo que se derrumba en el chaleco, bajo el peso de un gran reloj de oro, engarzado en una gruesa cadena. Otras marcas distintivas son el bigote gris, un cabello todavía negro, echado hacia atrás, una ancha frente y unos ojos obscuros, que brillan en la conversación, que es siempre en castellano.

Se puede encontrar dificultad cuando no se conoce el idioma, para traducir su discurso, pero nunca sus maneras o la sinceridad de sus sentimientos. Tales hombres parecen haber nacido para que el mundo se sienta tranquilo y satisfecho.

Tengo el gusto de presentarles a don Manuel González Martínez, nacido en el año 1865 en Asturias, España, hijo de unos agricultores. A los catorce años, atraído por la tradición de la tierra que gobernara Ponce de León, embarcó y encontró empleo en la única profesión para la que él estaba preparado: cultivar la tierra y atender al ganado. Ahorrativo, paciente, buscando solamente que la tierra le diera el sustento y estando dispuesto a realizar cualquier clase de sacrificios con ese propósito, el joven español trabajó sin descanso de sol a sol. Y en el transcurso de tiempo, en cuestión de veinticinco años, adquiriendo una vaca hoy, un caballo mañana, y un pedazo de tierra después; cultivando tabaco, caña, bananas, todo ello para una población que iba continuamente en aumento, don Manuel llegó a obtener una prosperidad que era el premio de su fe en el trabajo.

A los cuarenta años, maduro en sabiduría, convencido de que la isla era para él ya la tierra prometida, construyó una casa en Salinas, se casó con una joven portorriqueña, y trajo al mundo siete hijos, seis varones y una hembra. Esta murió en la adolescencia, pero los muchachos, todos graduados en colegios, y universidades americanas, son ahora sus socios en los negocios de tabaco, azúcar y bananas, que elevan la fortuna de don Manuel hasta hacerla una de las mayores de la isla.

Desde la ocupación de Puerto Rico por los Estados Unidos, que él estima uno de los capítulos más importantes en la historia de la isla el señor González ha estado de acuerdo con todas las medidas que han contribuído a la causa del buen gobierno. Y así este hijo de un agricultor español, ahora conocido por «el patriarca de Puerto Rico», es el mejor amigo de los norteamericanos.

La capacidad de don Manuel para recibir a los soldados, a los marinos, a las delegaciones o a los individuos procedentes de la costa firme muchos de los cuales han sido recipientes agradecidos de su hospitalidad, es tan conocida como apreciada. Y el recibir a dos o tres mil huéspedes en una finca o en San Juan, es solamente un incidente en su programa de continuos entretenimientos, realizados con una gentileza que habla de su sinceridad genuina. Su bolsa tampoco se cierra, cuando se le pide que sirva a una causa valiosa y secreta, uno de esos gestos de que el público no tiene noticias. Y un extranjero no puede desembarcar en San Juan, y evadir la cortés recepción de don Manuel. No habla inglés, pero la suavidad de su voz y el brillo de sus ojos son suficientemente elocuentes para que uno pueda comprenderlo. Y no hay nada que no sea sincero en este hombre que ama a sus semejantes de todas las clases sociales, y que es amigo de sus amigos, sin sacrificar su heredada dignidad española.

A las 65 años, la vista de don Manuel González, comenzó a fallar. Y entonces creyó que era una buena idea hacerle una visita a la Madre Patria, en unión de su esposa y de su hijo menor. Los tres desembarcaron en Barcelona, donde la señora de don Manuel conocía a un oculista, famoso por su habilidad para operar las cataratas. Y como la señora lo quería, él no tuvo inconveniente en someterse a la operación. De ese modo se hizo el arreglo para la intervención quirúrgica, que había de tener lugar en el plazo de una semana

A la siguiente noche don Manuel, que se había retirado temprano como medida encaminada a mantener las fuerzas necesarias para su cita con el doctor, fué despertado al sonido de detonaciones lejanas.

—Parece que vamos a tener tormenta.—le dijo a su señora.—Había confiado en que no te despertarías, pero desde hace más de una hora se han estado oyendo los truenos. Puede que se mantenga lejana. De todos modos necesitas descansar.

—No habrá descanso esta noche para ninguno de nosotros—le contestó don Manuel levantándose.— Lo que estás oyendo no son truenos sino los ecos de la guerra que viene. Despierta al muchacho que debemos de abandonar a España con toda la rapidez posible.

La señora tocó suavemente los cansados ojos de su marido. —¿Y tus ojos?—dijo.

—¡Oh! eso no importa. Lo haremos en otra ocasión. Además prefiero estar ciego en mi querido Puerto Rico que quedarme aquí para presenciar la destrucción de España Vámonos.

Las próximas venticuatro horas de don Manuel en Barcelona, fueron de una actividad inusitada. Pero al cabo se vió con su señora y su hijo, y un buen número de otros refugiados a los cuales el asturiano había proporcionado los fondos necesarios, en el barco que les había de abrir el camino hasta Puerto Rico. Cuando abandonaron a Barcelona, el cañón seguía tronando.

Desde entonces don Manuel, se ha operado de sus cataratas, y ahora es capaz de ver una cara nueva a dos millas de distancia. Y aunque sigue siendo un sincero partidario de la causa del General Franco, prefiere al rugido de los cañones, las salvas pacíficas de los acorazados norteamericanos cuando saludan, al llegar y al salir, a las autoridades de San Juan.

Epistolario de OTEYZA

Sr. Chiang Kai Shek,
Hancao.

Muy señor mío:

Aun cuando en los respectivos ejércitos de nuestros también respectivos países, usted haya alcanzado el grado supremo de Generalísimo y yo no pasase de la ínfima categoría de recluta disponible, el concepto de la disciplina militar mío es tan firme como el suyo pueda serlo, o más, si cabe.

Pues ha de saber usted que yo tuve un sargento instructor, el cual explicaba al «pelotón de torpes», en el que formé por mis propios méritos: «Cuando lleguéis frente a aquella tapia y yo os diga ¡alto!, os paráis. Pero no os paráis porque esté la tapia delante, sino porque yo digo ¡alto!»

Era el tal, digno compañero de aquel otro, que manifestaba a sus quintos: «El soldado, a la voz de ¡firmes!, debe permanecer inmóvil, tieso que tieso, aunque venga un león y le pegue un picotazo». Y era sucesor dignísimo del que ha pasado a la Historia porque hizo cumplir a unos artilleros la orden de su capitán, que, equivocándose al darla, dijo cartuchera por decir cartucho, exclamando: «Quien manda, manda, ¡ cartuchera en el cañón!»

Con semejantes principios de subordinación ciega, que hubieron de inculcarme al ser iniciado en la milicia, ya comprenderá usted cuán enterado me hallo de cómo acatar debe todo militar las órdenes superiores. Y así estoy convencido por completo de que el general Lung Ho Hun fué culpable de indisciplina, al apartarse de lo que se le ordenó respecto a la defensa de Lang-Feng, por más que, al fin y al cabo, lograse salvar esta plaza del ataque de los japoneses. Según dice usted muy bien, en el comunicado oficial con que informa sobre la sentencia a muerte del general, «la disciplina militar no permite ninguna desobediencia».

Sin embargo, mi Generalísimo... Permítame que se lo diga. Me parece que la pena impuesta a Lung Ho Hun debiera rebajarse un poco. No porque la encuentre excesiva para su culpa. Eso ¡de ninguna manera! Faltar a la disciplina militar constituye para mí delito tremendo, hasta en los casos que indiqué antes. Pero resulta que no hay pena mayor que la de muerte, resultando, asimismo, que la culpa del defensor de Lang-Feng pudo ser mayor, mucho mayor. Y vamos a cuentas, Generalísimo mío.

¿Qué pena le habría usted impuesto, caso de que, siempre por desobedecer, Lung Ho Hun hubiese perdido la plaza...? Indudablemente que la pena capital. Luego, no habiéndola perdido, corresponde que se le castigue menos. Conmútele usted, pues, esa pena siquiera por la inmediata inferior.

Y hasta indúltele del todo. Yo que usted eso haría. Es decir, yo que usted haría más. Le daba una condecoración al general Lung Ho Hun, que, después de todo, además de conservar Lang-Fend, rechazó a los
conservar Lang-Feng, rechazó a los apartándose de las órdenes que para la defensa de la plaza tenía; pero si mal está en un militar la indisciplina, dejarse vencer está peor. Y como muchos generales disciplinadísimos están siendo derrotados por los invasores de China... a ver si fomentando entre ellos la indisciplina, ¡se libra China de caer en manos del Japón!

Deseando a usted, por su condición de Generalísimo chino, que esto ocurra, sea como sea, me ofrezco suyo atento s. s. q. e. s. m.

Luis DE OTEYZA.

La Habana, 22 de junio de 1938.

A TRAVES DE LA VIDA

CONVERSACION

El otro día dije que había estado enfermo y mis excelentes amigos no se fijaron en que hablaba no en presente, sino en pretérito y que «mi enfermedad» databa del pasado mayo. Fué un artículo parabólico, filosófico y pedestre. El caso es que se interesaron por mí y he quedado «encantado» (como se dice ahora para expresar satisfacción).

Pero sí estuve enfermo, de la grippe, pero fué en el año de 1919, reinando el General Mario G. Menocal.

Estar enfermo no es nada. Talleyrand tenía catarro cuando le convenía. Lo malo es tener necesidad de estar bueno.

¿Cómo me pasó aquéllo? No lo sé. Quizás nuestra temperatura que es como el guisado ese llamado «Chaudfroi», que es de ave, se come fiambre y con salsa mayonesa y es caliente y frío al mismo tiempo.

El hecho fué que tuve que guardar cama, y que me privé de ver el 20 de mayo, al ejército cubano, tan airoso, tan limpio y tan simpático por su capacidad y disciplina. Es un gusto que me doy, con toda el alma, el de contemplar a mis soldados y a los niños de las escuelas marchando en correcta formación.

Aquel año no pude verlos, retenido por una necia enfermedad.

Perdí, también, la recepción de Palacio, en la tarde del 20 y lo sentí infinito porque calculaba lo guapa que estaría la señora Presidenta, rodeada de las bellas mujeres que aquí tenemos. Aquellas recepciones tenían un colorido muy brillante y un sabor casi íntimo. No eran «tumultuarias» sino discretas en número pero delicadas y escogidas. «Marianita» destacaba su figura esplendente y presentaba con ventaja su carácter de «Primera Dama». María Seva, a la que por chanza llamaban «la Reina Madre», era un preciado florón de la Corona de Palacio. Aquello era muy elegante e interesaba a todos.

Sé, sin embargo, que muchos iban para gestionar un asunto, y que otros no tenían en menos consideración el «buffet», que dicen eran exquisito, y no hablo por cuenta propia, porque jamás lo probé, ni ése ni ninguno, ya que sistemáticamente no tomo ni un vaso de agua, fuera de mis comidas. Pero sé que la cocina de Palacio era excelente, y puedo ahora decirlo, ya que no es tiempo de que me conviden, como hubieran podido hacerlo entonces.

También hubiese salido algún «inquieto», que llamara, con la sonrisa del desdén: «declaraciones de estómago agradecido» a mis palabras de celebración. Después de todo sería correcto lo mío, porque lo decente es mostrar gratitud por los obsequios que se nos hacen y no pagar, como proceden otros, con la difamación y la bajeza.

Y me privé, también, de oír por la noche, la voz bellísima de Lázaro, que en «Rigoletto» diría muy melodiosamente, que la mujer es ligera como una pluma y que es un «mísero» quien de ella fía. Los hombres serán siempre iguales y no sé yo cómo se llamará el que de ellos espere mucho.

Perdí muchas cosas con aquel ridículo constipado. ¿Fué la grippe? ¡Qué sé yo; ni me importa! Pero en aquellos largos días de horas sin sueño y tardes sin ocaso ¡cuánto se vive! La imaginación trabaja y el cerebro, calenturiento, se pone a construir quimeras y a hacer las cosas como las sueñan las ilusiones. Yo pensaba—en este delirio de grandezas en que vivimos—en que era un gran Jefe de Estado y que todo mi afán consistía en que escribieran sobre mi tumba el lema del Caballero Bayardo: «**Sin tacha y sin miedo**». Mis ojos, en la noche, también veían con claridad meridiana, aquel histórico cofre, ante el cual mi alma se extasiaba de confianza y de soberbia. Se encontraba cerrado y no contenía ni un solo maravedí, pero dentro de él pesaba como un tesoro la palabra del Cid.

Héctor DE SAAVEDRA.

Urbanismo, Urbanidad, Urbe.

POR UNA HABANA MEJOR

La última sesión del Club Rotario fué dedicada a conocer el proyecto de planificación y embellecimiento de nuestra capital. El arquitecto Horacio Navarrete expuso las necesidades de una ciudad que crece sin cesar y cuyas funciones se desenvuelven penosamente a causa del auge de su comercio, de su industria, de su circulación rodada y de peatones y del aumento elefantiásico de su población, pues determinados sectores están congestionados, mientras otros permanecen yermos o escasamente cubiertos de edificios donde viven personas.

El doctor Luis Machado, con la disciplina mental que a nuestro entender debe tenerse en estos casos, se atuvo al tema de la sesión, enfocándolo desde el punto de vista económico, complementando con su ágil discurso las aseveraciones del arquitecto Navarrete, y extrajo las consecuencias turísticas de las que él demostró son reformas perfectamente hacederas de nuestra urbe muy de acuerdo con una aseveración nuestra, repetida en estas columnas a lo largo de muchos años: «Organizar el turismo en un país no es otra cosa que organizar el país para el turismo.» Todo lo demás es postizo o, cuando más, transitorio.

El ingeniero Enrique Ruiz Williams, secretario de Obras Públicas, y el ingeniero Emilio Vasconcelos, jefe del Departamento de Fomento del Municipio, conocedores de todos los aspectos de la proyectada reurbanización de la ciudad, expusieron también sus puntos de vista.

Nos fué concedido un turno para hablar de este tema, pues hubimos de ser honrados con la invitación al almuerzo; pero se trataron allí diversos asuntos y llegadas las dos de la tarde, hora reglamentaria para levantar la sesión, no quisimos demorar a los gentiles rotarios con nuestra charla, que diluiremos en sucesivos artículos.

Se hace necesaria, urgentemente necesaria, una legislación. Lo estatuído actualmente son rezagos de los reglamentos dejados por los españoles, sabios para aquella época y sus necesidades; pero arcaico e inútil para la época actual.

Ahora bien, cuando tengamos esa legislación, ¿se cumplirán sus preceptos? Existen pragmáticas sobre la poda de los árboles, ¿cómo es que no se cumplen? Es obligatorio mantener arreglado el pavimento que ocupa el ancho de los tranvías y trenes que penetran en la ciudad, ¿quién obliga a realizarlo? Los cruces de líneas férreas con calles y carreteras es forzoso que se hallen en perfecto estado, ¿hay quien ignore que no se observa el cumplimiento de esta disposición? Deben cortarse a chaflán las esquinas cada vez que se construye o reconstruye un edificio, ¿por qué en muchos casos no se ha hecho así? Ninguna persona con sentido común opina «que los postes asesinos» deben permanecer acechando y haciendo víctimas, ¿es posible que las leyes actuales no permitan ordenar su reinstalación en lugares sin peligro? La Sanidad exige requisitos miles, ¿existe alcantarillado en todas las regiones populosas de la capital? Multan a los cafés por cualquier infracción sanitaria, ¿pueden en todas partes —hogares en donde hay enfermos inclusive— mantener la higiene imprescindible careciendo de agua potable veinticuatro horas diarias? Los servicios sanitarios deben construirse de acuerdo con disposiciones determinadas... (Cierto norteamericano de buen humor acuñó esta frase: «Cerca de la cocina la letrina, ¡cosas de la América Latina!) Podríamos prolongar la lista con múltiples aspectos que caen dentro del urbanismo y debieran atenderse y hacerse cumplir «por quien corresponda».

Desde luego, hágase la nueva ley, la ley más completa, mejor estudiada, la que resuma cuanto de bueno se haya logrado en los países más progresistas... Pero dispónganse los arquitectos a formar un cuerpo semejante a aquel que las personas decentes integraron en los primeros tiempos de San Francisco de California para combatir a todo aquel que se desenvolviese fuera de la moral y que titularon en español «Vigilantes». La acción cívica, ciudadana, constructiva, desinteresada y romántica hasta el heroísmo es la única que logra hacer a los pueblos grandes y a tener «urbanidad».

A quienes como nosotros amamos estas cuestiones y a ellas hemos dedicado entusiasmo y energías que a pesar de todos los pesares no se nos han extinguido aún, conforta el espíritu el constatar que el Club Rotario, como siempre, da la pauta en iniciativas de mejoramiento colectivo. Personalmente nos hemos granjeado antipatías de quienes se sienten perjudicados con estas prédicas constantes que a veces parecen perderse en el desierto. Vamos a ver si de una vez se hace algo práctico ayudados por nuestros hombres más responsables.

Armando MARIBONA.

Fechas y Aniversarios

JUNIO 22

o—En 1895 murió en Burgos don Manuel Ruiz Zorrilla, destacada personalidad del partido Republicano español. Ruiz Zorrilla se hallaba complicado en la sublevación militar contra el régimen de Isabel II, que tuvo por escenario trágico el cuartel de San Gil, de Madrid, el 22 de junio de 1866, y al fracasar este movimiento, iniciado a la evocación de Prim, y en el que tanto se distinguió el general Pierrad, Ruiz Zorrilla emigró a Francia, donde estuvo hasta el destronamiento de Isabel II.

o—En 1872 murió el general Rudesindo Alvarado, prócer de la independencia argentina.

o—**Un capítulo en la vida de Galileo.**—En 22 de junio de 1633 fué sentenciado Galileo por sus afirmaciones científicas. Ya 17 años antes y por mediación del cardenal Belarmino, el Santo Oficio le había conminado para que rectificara su «gravísimo error» de que la Tierra giraba y que el Sol permanecía fijo en el espacio. Galileo había nacido en Pisa, la bella ciudad italiana, en el año 1564. Era de noble familia y su padre, que era un consumado artista musical, deseó que su hijo se dedicase a dicho arte. Galileo fracasó como músico; optó por la pintura, y también en el arte pictórico no demostró grandes aptitudes. Su verdadera afición eran las matemáticas y la física. Su espíritu era esencialmente combativo, y vivió épocas de eterna controversia con sus profesores y personalidades doctas de aquella época. Galileo no se avenía a aceptar ciegamente algunas teorías que creía absurdas; su aplicación era extraordinaria y muchas veces el alba le sorprendía abstraído en la lectura de sus libros astronómicos. Al igual que a Newton, la caída de una manzana le sirvió para descubrir la ley de gravitación universal. Galileo aplicó el péndulo a la medida del tiempo. Una mañana que asistía a una ceremonia en la catedral, llamó su atención uno de los religiosos que encendía una de las grandes lámparas, y que, terminada esa tarea, la lámpara seguía oscilando. De regreso a su casa, dedicóse a la aplicación del péndulo para medir el tiempo, pero este problema no lo finalizó sino años más tarde, pues habiéndose propagado la noticia de la invención del telescopio en Holanda, dedicóse desde entonces Galileo con todo interés a explorar el cielo, fabricándose un aparato que, aunque rudimentario, le permitió ir desentrañando los misterios de la Vía Láctea, observar las manchas del Sol, el anillo de Saturno y comprobar que los planetas no tenían luz propia. Su afirmación de la Tierra fué el tema que amargó su vida, hasta el extremo de verse obligado a abjurar de sus ideas. Galileo murió en Arcetri, en el año 1642.

M.E.C.D. 2016

Los NERVIOS la volvian casi loca

Lean esto detenidamente las que padezcan de los nervios o de histerismo

¿Le ocurre a usted lo que a esta pobre mujer? Sus nervios irritados la enfurecerían a cada momento o la hacen llorar es injusta con los suyos, ha perdido el gusto para la vida.

No querrá usted que semejante estado de cosas continúe, sobre todo si puede evitarlo. Muchas mujeres han conseguido alivio en tales casos ayudando a la naturaleza con el famoso Compuesto Vegetal de Lydia E. Pinkham.

El Compuesto de Pinkham está hecho *especialmente para la mujer*. No contiene drogas dañinas, ni narcóticos, sino benéficas hierbas y raíces. Contribuye con la naturaleza a tonificar el organismo, proporcionando ansiado alivio a los nervios agitados, a los períodos de abatimiento y al malestar asociado a los desarreglos femeninos.

Por tres generaciones unas mujeres dicen a otras que "para sentirse bien" no hay nada como el Compuesto de Pinkham, y más de un millón de mujeres agradecidas han escrito de los buenos resultados obtenidos. Pruébelo también usted.

a 98 de cada cien les hace BIEN

Compuesto Vegetal de **Lydia E. Pinkham**

CAMISAS

VITI

VARIACION DE DIBUJOS CONSTANTEMENTE.

La Agonía del Asma Destruída En 3 Minutos

La asfixia, la dificultad para respirar, el ahogo del asma y la bronquitis, envenenan su sistema, arruinan su salud y debilitan su corazón. Mendaco, la fórmula de un médico americano, empieza a obrar en 3 minutos, purifica la sangre y produce nueva vitalidad haciendo posible que Ud. duerma profundamente toda la noche, que pueda comer cuanto guste y gozar de la vida. Mendaco es tan eficaz que se garantiza que en 24 horas hará que Ud. pueda respirar fácil y libremente, poniendo fin a los ataques de asma en el término de 8 días, o se le reembolsará su dinero al devolver el frasco vacío. Consiga Mendaco en la botica, la garantía lo protege a Ud.

Para **BLANQUEAR EL CUTIS** *Científica y rápidamente use*

Ungüento y Jabón Facial BLANCO Y NEGRO

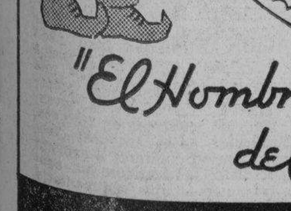

"MIRE LO QUE YO HAGO POR SOLO **UN KILITO**" *dice*

"El Hombre del Kilito"

Cía. Cubana de Electricidad A las Ordenes del Público

VIBOREÑAS

Los santos de hoy

Nuestra Señora de Araceli y los Santos Clemente, Paulino de Nola, Acacio, Flavio e Inocencio.

Un saludo dedico a la estimada dama Araceli Fernández viuda de Ferrer, señora madre de las bellas figulinas Raquel y Margarita Ferrer impedida de recibir a sus amistades.

Presentes tengo a las señoras Araceli Jiménez de García, Araceli Acosta de Río, Araceli Villegas de Estrada.

Y a mi bella cuñada Araceli Díaz Quesada de del Castillo.

Una expresiva felicitación dedico a las gentilísimas figulinas, Araceli Molina, Araceli Bueno, Araceli Padrón, Araceli Marrero, Araceli López, Araceli Morán y Araceli Mantecón.

Y a una preciosa muñequita, la inteligente niña María Araceli, adorada hijita de los jóvenes esposos señora Lulú Morales y el señor Isidoro González.

No olvido al antiguo convecino señor Clemente Vigaun.

Ni a los señores Clemente Rodríguez y Clemente Paret.

Muchas felicidades les deseo.

Niño Raúl Santiago Abascal

Un querido amiguito tan hermoso como inteligente que ayer celebró su santo y recibió muchos besos y muchos regalos, siendo la adoración de su amantísima mamá Nelia, a la que deseo lo vea siempre cumpliendo dichosísimos años.

Con un beso muy expresivo para Raúl Santiago.

Srta. «Caruca» Alvarez

Tan bella figulina, hermanita del querido amigo «Manolo» Alvarez, popular empresario viboreño, ha tenido que ser urgentemente operada de un fulminante ataque apendicular, mas es satisfactorio hasta el presente su estado de salud, recluída en la clínica de la Asociación Canaria.

Son mis expresivos votos dedicados a «Caruca» porque cuanto antes disfrute de su preciosa salud.

Nueva residencia

Para la casa No. 58. Oeste de la calle de Milagros, ha trasladado su residencia la apreciable dama Josefa Puig Vda. de Cárdenas, con sus hijas Edelmira y Elvira e hijo Raúl de Cárdenas y Puig.

En su nombre la ofrezco a sus relaciones sociales, deseándoles las mayores prosperidades en su nuevo hogar.

Niña Gladys Fernández Céspedes

Cumplió el lunes el primer año de nacida este lindo angel terrenal, primogénita de la bella dama Otilia de Céspedes y el querido «confrere» Pedro A. Fernández, que redactará la crónica social de «Heraldo Nacional» próximo a ver la luz.

Un beso muy cariñoso dedico a Gladys, desando que Otilia y «Pedrito» la vean siempre dichosísima.

Srta. María Isabel Mederos

Tan gentil como inteligente figulina recientemente se ha graduado en el afamado colegio «Estrella», de las doctoras Guerra y Sirven, con las más altas calificaciones, recibiendodo incontables felicitaciones.

Yo le dedico la mía muy expresiva, que hago extensiva a sus complacidas Directoras y queridísima tía, la distinguida dama muy estimada amiga Julia Echemendía viuda de Daniel.

Sr. Eduardo Hidalgo López

He tenido el gusto de saludar completamente restablecido, después de haber sufrido una grave dolencia a tan servicial amigo y convecino.

Por la siguiente relación de nombres de bellas y muy gentiles figulinas se podrá apreciar que la concurrencia fué tan numerosa como selecta.

Georgina de la Cuesta, «Santica» Santiago, «Mina» y Teté» Jardín, Bebita Ortiz, Grace Santí Fernández, Perlita Mir, Blanquita González, Nena Ramos, Clara Chaple.

Rosita Alonso; María Josefa Travancas; Saura Reyes; Angela Díaz; Margarita Lamela; Mirta Fernández; Adela Sánchez; Mercedes Lechuga; Marta Alvarez; Paulita y María León; Sira y María Gorostiza; Yolanda Amador; Caridad del Junco; Luisa Batista; Sara García; Estela y Clarita Latorre; Amalia Arroyo; Alicia de la Rua; María Luisa Giral; Concepción Radillo; Margarita Seval; Fefita y Celsa Vilela; Lidia Hurtado de Mendoza.

Graciella Illá; Amparo y Carmen Carrión; Nina Junco; Aida del Campo Marta Guinar; Hilda Carré; Gisela Valdés; Mirta y Olda Martínez; Marta Estrugo; María Antonia Canrer; Ana Alvarez; Mercedes y Alicia Novo; Elvira Rodríguez; Elvira Marino; Emilia Valdés; Carmen Sarrión; Chiquitica Cabrera; Chiquitica Veles; Olga Díaz; Margarita García; Ana y Hortensia Lantero; Angela Brauli; Concha Larrinaga; Pilar Alabarta; Leonor Becerro.

Enriqueta Fabregil; Josefina Gómez; Carmen y Aida González; Georgina Noriega; María Antonia de la Vega; Olga Sánchez; Marta Sánchez; Angelina de la Vega; Delia y Vicenta Zamora; Mina Díaz; Ana Fuerte; Uramia Murlá; Isabelita García; Rosa Presa; Olda González; Marta Blanco; Mecha García; Chiquita García; Natalia Ramos; Irma Díaz; Cuca Villanueva; Alicia Fernández; Virginia Beato; Clara Valdés; Lidia Maspoch; Edelmira Oris.

Zoraida Vázquez y Esther Frances, dos encantadoras señoritas; Juanita Balaguer; Cuca Sanjurjo; Aida García; Regina Santi Fernández; Zoraida Fernández; Clara Arango; Sarita García; Esther Sardiñas; Esther y María Luisa Cabrices; Clementina Rodríguez Gutiérrez; Ondina y Odilia Pino; Eulalia Enríquez; Carmen Pérez; Ofelia Valdés; Amalia González; Gerardina González; Isolina García Pereda; Angela Junco; Celia Rodríguez; Herminia Bellori; Elena Pollo; Silvia García.

Un nuevo aplauso dedico a tan apreciables amigos.

Urbano del Castillo.

¡¡¡¡¡¡ SENSACIONAL !!!!!!

BATISTA SUIZA

CALADA, UNA Y MEDIA VARAS DE ANCHO, VEINTE CALADOS DISTINTOS Y EN TODOS LOS COLORES, DE $1.50 A . . . . . **49 CTS.**

Unicamente viéndola Usted podrá creer que se dé a ese precio

"LA OPERA"

GALIANO Y SAN MIGUEL, (La Esquina del Ahorro)

VEA esta semana nuestra sensacional venta de

RETAZOS

Bordados suizos

ULTIMA NOVEDAD

Telas bordadas y caladas.

Tiras estrechas muy finas.

Entredós en diferentes anchos.

Vea nuestro surtido. Tenemos lo que usted necesita.

Bazar Inglés

GALIANO Y SAN MIGUEL

Contra DEBILIDAD tome FITINA

El Secretario del Trabajo firma numerosas resoluciones que se refieren a recursos interpuestos

El Secretario del Trabajo, doctor Portuondo Domenech, a propuesta de la Asesoría Jurídica, ha firmado las siguientes Resoluciones, relacionadas con distintos recursos de alzadas:

—Declarando sin lugar, el recurso de alzada interpuesto por la Western Railroad Co., en expediente número 2266 de 1938, del Directorio del Retiro Marítimo.

—Declarando sin lugar el Recurso de Alzada interpuetso por la Sociedad Anónima «La Ambrosía Industrial» en expediente número 1170-H de 1937.

—Declarando inadmisible el recurso de Alzada interpuesto por la So-Standard Fruit and Steamship Co., en expediente número 7252 de Inspección General.

—Declarando sin lugar el Recurso de Apelación, interpuesto por Juan J. Abreu Roselló, en expediente número 10 de 1938, de la Comisión de Inteligencia Obrera del Puerto de la Habana.

—Declarando sin lugar el Recurso de Apelación interpuesto, por Julio Fernández Rozas, en expediente número 11 de 1938, de la Comisión de Inteligencia Obrera del Puerto de la Habana.

—Declarando sin lugar el Recurso de Apelación interpuesto, por Julián Navarro Castillo, en expediente número 43 de 1938, de la Comisión de Inteligencia Obrera del Puerto de la Habana.

—Declarando sin lugar el Recurso de Apelación, interpuesto por Lorenzo Pena Fiallo y otro, en expediente número 3 de 1938, de la Comisión de Inteligencia Obrera del Puerto de la Habana.

—Declarando sin lugar el Recurso de Apelación interpuesto, por Fernando Rodríguez González y otros, en expediente número 9 de 1938, de la Comisión de Inteligencia Obrera del Puerto de la Habana.

—Declarando sin lugar el Recurso de Apelación interpuesto, por Manuel Rubiera González, en expediente número 46 de 1938, de la Comisión de Inteligencia Obrera del Puerto de la Habana.

—Declarando sin lugar el Recurso de Apelación interpuesto, por Antolín Cordero Zequeira, en expediente número 6 de 1938, de la Comisión de Inteligencia del Puerto de la Habana.

—Declarando sin lugar el Recurso de Apelación establecido, or Rafael Busquet, en expediente número 34 de 1938, de la Comisión de Inteligencia Obrera del Puerto de la Habana.

—Declarando sin lugar el Recurso de Apelación establecido, por José Alberto Alonso y otros, en expediente número 25 de 1938 de la Comisión de Inteligencia Obrera de la Habana.

—Declarando sin lugar el Recurso de Apelación establecido por Rodríguez Carballido, en expediente número 20 de 1938, de la Comisión de Inteligencia Obrera del Puerto de la Habana.

—Fueron declarados, también sin lugar los Recursos de Apelación establecidos, por Manuel Millian Interian, por Enrique Hernández Pérez y por Jacinto Beato González, los tres de la Comisión de Inteligencia Obrera del Puerto de la Habana.

EL EXPLORADOR HUBERT WILKINS HARA UN VIAJE AL POLO EN SUBMARINO

NUEVA YORK, junio 21. (AP).—Sir Hubert Wilkins, explorador inglés, dijo hoy que espera salir en el mes de julio de 1939 en una expedición submarina al Polo Norte.

Sir Hubert, que llegó procedente de Inglaterra donde se encuentra en construcción un submarino rompehielos, cuyo costo es de 125,000 dólares, dijo que su grupo se compondrá de siete personas y él y partirá de Spitzbergen.

LOS NUEVOS GRADUADOS DE CIRUGIA DENTAL VISITAN LOS LABORATORIOS «GRAVI»

El doctor Biada, decano de la facultad de Odontología, y una nutrida comisión de profesores, acompañaron a sus alumnos a la villa de Jovellanos, a fin de corresponder a la amable invitación que hubieron de hacerles los señores José Manuel Cubas y Raúl López Muñoz, gerentes de los **Laboratorios «Gravi».**

Los visitantes pudieron apreciar la organización y prosperidad de una de nuestras industrias de mayor importancia y popularidad. En ella observó el visitante la perfecta y equilibrada dirección, tanto en el orden administrativo como técnico y notándose en primer término el departamento químico, donde se elaboran y se analizan los ingredientes de la pasta «Gravi».

Se admira también la agilidad y destreza de los obreros en el empaque de los tubos de pasta, así como la obra de ingeniería que llena y cierra automáticamente el envase del dentífrico. Debemos reseñar las palabras de elogio y de juicio sereno que hubo de pronunciar el profesor Madan, catedrático de Terapéutica de la escuela de Odontología, al observar la escrupulosidad en la preparación del dentífrico «Gravi».

Después de un espléndido buffet en Jovellanos se trasladó la concurrencia a Matanzas, donde fué servido un almuerzo de más de ciento sesenta comensales.

Tomó la palabra el doctor B. J. de la Peña, e hizo resaltar a los visitantes la labor desplegada por los fundadores de esta industria, que han dotado a Jovellanos de una magnífica organización que, sin más apoyo que el esfuerzo personal y la honradez de sus actuaciones, supieron conquistar para Cuba un galardón más de país emprendedor e industrioso.

El señor decano, doctor Rafael Biada, hizo uso de la palabra para asociarse al entusiasmo y reconocimiento que los nuevos graduados en Cirugía Dental dispensaban a los Laboratorios «Gravi», y recalcó que solamente acción honrada y fe inquebrantable en los propósitos nos conducen al triunfo de nuestras ideas.

En nombre de los nuevos graduados hablaron los doctores Moya y Alonso.

En nombre del Colegio Estomatológico Nacional, el doctor Rogelio Rodríguez Alvarez hizo uso de la palabra, asociándose a este acto que además de homenaje a los nuevos graduados es un reconocimiento a la labor desplegada por López y Cubas en la villa de Jovellanos, ofreciéndole al visitante lo que un pueblo puede hacer cuando hay vetas de organización e inteligencia.

Cerró el acto con grandilocuencia el doctor Ramiro Curbelo, perteneciente al staff científico de los Laboratorios.

ROBO

Miguel León Aloy, de Neptuno 66, denunció en la Cuarta Estación, que al regresar a su domicili notó que violentándole la puerta le habían sustraído prendas por valor de 45 pesos.

MENOR DESAPARECIDO

Lucila Sánchez Sevillano, de Lombillo 16, denunció en la Décima Estación, que desde ayer ha desaparecido de su domicilio, su sobrino Heriberto Reyes Sánchez, por lo que teme le haya ocurrido alguna desgracia.

CLINICA DE OJOS

DR. ENRIQUE CUELLAR DEL RIO

DIRECTOR OCULISTA

Consultas: 9 a m. a 7 p. m. REINA No. 88. Teléfono M-7766

CRONICA HABANERA

DE VIAJE

Acompañada de su abuela amantísima, la gran dama todo belleza y distinción, María Jaén viuda de Zayas, tan querida en nuestra sociedad, embarca rumbo a Nueva York mañana, jueves, Herminitica Pereira y Gómez Colón, una de las más lindas jeunes filles de la última promoción.

Tenemos encargo de la señora viuda de Zayas y de su encantadora nieta despedirlas por este medio de sus amistades, ya que no han podido hacerlo personalmente.

Un feliz viaje les deseamos.

CARMEN LOPEZ OÑA.—Mañana, por la tarde, después de las cinco, recibirá en su residencia del Vedado la distinguida señorita Carmen López Oña, con motivo de embarcar la semana próxima rumbo a New York, donde contraerá matrimonio con el correcto señor Ricardo Amézaga.

El recibo de la señorita López Oña se verá muy animado, dadas sus muchas relaciones y simpatías en nuestra sociedad.

DESPEDIDA DE SOLTERA.—El sábado próximo, en los salones de la aristocrática sociedad Habana Yacht Club, se celebrará un animado almuerzo para despedir de la vida de soltera a la lindísima señorita Elena Bru y Barreto, cuyas bodas con el caballeroso joven René Ferrán y Rivero están señaladas para el domingo 3 de julio.

Son organizadoras de este almuerzo las encantadoras señoritas Glorita Barraqué y la joven señora Hortensia Scull de Tolón.

Tema para la crónica.

SANTOS DE HOY.—Paulina y Araceli.

Está de días hoy un grupo de damas de nuestra sociedad, al que enviamos nuestro saludo.

Entre las señoras, en primer término, Ninina Güell, la distinguida e interesante esposa del prestigioso odontólogo doctor Andrés Weber.

La señora de Weber, tan estimada en esta sociedad, no recibe.

La respetable señora Paulina Pockorni viuda del general Demetrio Castillo Duany, y su hija Nani, la bella esposa del doctor Guillermo Portela, el distinguido catedrático.

Paulina Alsina viuda de GGrau, ausente en Miami.

Otra ausente: Paulina De Beche viuda de Place.

Paulina Piña de Larrea, y su hija Cuca, la gentil viuda de Oyarzun.

Paulina Aguilera de Romero, Paulina Sánchez Quirós de López, Paulina Mendez de Andés.

Y por último, la bellísima Paulina De Beche, esposa del conocido y reputado cirujano doctor Ricardo Machín.

Señoritas:

Paulina de Diego, Paulina Romero y Paulina Grau.

Las Araceli:

Araceli Lovio, distinguida esposa del señor Gastón Arango, a quien deseamos muchas felicidades.

Araceli Giberga de Izquierdo, Chevall Díaz de Cinca, y Araceli Mallén de Valcárcel.

Una joven y bella dama: Araceli Alvarez, esposa gentil del doctor Octavio F. Campos.

Araceli Ruiz de Cintas.

Araceli Díaz Plasencia, Araceli Clara Martínez de Fernández, Araceli Puente de Massaguer, Araceli Grau de Ruy, Araceli Ossorio de Serra y Araceli Díaz Quesada de Castillo.

Y Araceli Hernández, esposa del señor Rafael Matacena.

Señoritas:

Araceli Presaguer y Araoz, linda señorita.

Araceli López Batista, Araceli Castillo, Araceli Martínez, Araceli Tiant, Aracelli Barba, Araceli Lamela, Araceli Sánchez Denis y Araceli González Villarreal.

EN EL VEDADO TENNIS.—El sábado próximo ofrecerá un té bailable la prestigiosa sociedad Vedado Tennis Club, para el cual reina extraordinaria animación en nuestra sociedad.

Dará comienzo a las seis para prolongarse hasta las ocho y estara amenizado por una magnífica orquesta.

OPERADO.—Días pasados fué sometido a una delicada operación de la vista el doctor Conrado Núñez, muy estimado de todos.

Practicó dicha operación el reputado especialista doctor Cruz Planas, en la clínica «Cardona».

Un pronto restablecimiento le deseamos.

DEL COLEGIO DE ABOGADOS.—Esta tarde, a las cinco y media, tendrá lugar en los salones del Colegio de Abogados de la Habana, la séptima conferencia de la serie organizada por dicha institución bajo el título «Los juristas y los orígenes de la nación cubana».

Disertará el doctor Antonio García Hernández sobre «Carlos Saladrigas».

TRASLADO.—Para una preciosa casa en la calle Cero y Quinta avenida, del reparto Miramar, han trasladado su residencia el doctor Armando P. Moré, joven y conocido abogado, y su bella esposa Beba de la Barrera.

Sépanlo sus amistades.

LA SEÑORA DE CINTAS.—En la «Asociación Cubana de Beneficencia» fué operada de apendicitis la gentil señora Esther María Acosta esposa del señor Andrés Cintas.

Dicha operación fué llevada a cabo felizmente por el notable cirujano doctor José Lastra.

Ya se encuentra en vía de franco restablecimiento, lo que celebramos.

EN LA IGLESIA DE SAN FRANCISCO.—La «Asociación de Verdaderos Amigos de Jesús» organiza un bello programa de cultos para la festividad del Corazón de Jesús, a las nueve de la mañana.

Interpretará la misa a cuatro voces el P. Yon, estando el panegírico a cargo del R. P. Serafín Ajuria, franciscano.

Tomará parte el celebrado coro de treinta y cinco tiples y voces escogidas de hombres y al Ofertorio cantará «Bone Pastor», del P. Arrue, O. F. M., a cinco voces mixtas.

Al final se hará la iniciación de nuevos socios y la consagración al Corazón de Jesús.

TEMPORADA DE ARTE TEATRAL.—La «Asociación de Alumnos y ex Alumnos del Conservatorio González Redin», ha organizado una temporada de arte teatral en la cual demostrará lo que valen la voluntad y el esfuerzo cuando estas cualidades están sostenidas por un ideal.

La temporada de que hablamos será de cuatro meses y se presentará una función mensual, de autores cubanos, hecha por los actores del cuadro de declamación del conservatorio «González Redin».

Muy en breve ofreceremos detalles de las obras escogidas para dichas funciones.

Auguramos un triunfo a tan digna y entusiasta asociación.

FELIZ ANIVERSARIO.—En la fecha de hoy celebran sus bodas de cristal—quince años de casados—el señor Arcadio R. Báez, administrador del teatro «Principal de la Comedia», y su gentil esposa Consuelo Darna.

Reciban nuestra felicitación.

(Continúa en la página SIETE)

VIERNES 24 **San JUAN**

SABADO 25 **San Guillermo**

Un regalo expresa . . .

DISTINCION Y SINCERO APRECIO

En nuestra exposición encuentra Ud. respuesta a la eterna pregunta — ¿QUE REGALAR?

En nuestros precios, el MAXIMO DE ECONOMIA.

¡VISITENOS!

Joyería "EL GALLO"

«Famosa por sus regalos de Distinción»

SAN RAFAEL E INDUSTRIA

Pasado mañana:

SAN JUAN

El día 25: **San Guillermo**

El 29: **Sts. Pedro y Pablo**

Infinidad de caballeros celebran su onomástico en esas fechas. Y nada irá mejor con las tarjetas de felicitación que usted les envíe, que un Obsequio adquirido en FIN DE SIGLO. Será una prueba de su buen gusto personal y habrán de reconocerle un fino sentido de la elegancia masculina. Las posibilidades de elegir son tan amplias, como económicos son todos los precios. He aquí cuatro ejemplos:

Memorandum 1.75

En finísimo estuche de piel, cubierta pirograbada, con libreta para direcciones, teléfonos y notas. Algo sumamente práctico y de verdadero gusto.

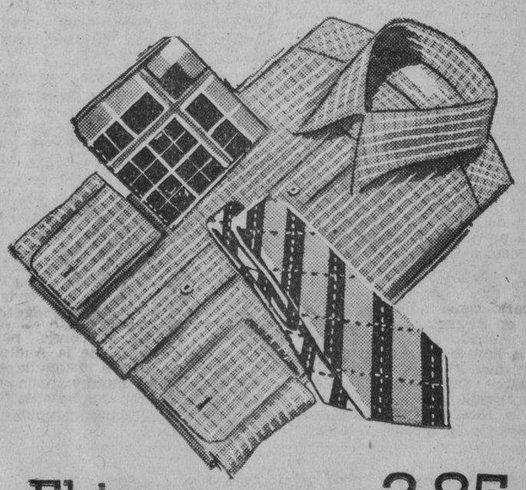

El juego 3.85

Camisa en fina batista de gran novedad; Corbata de seda inmejorable y Pañuelo de fantasía, formando elegante conjunto. Otros, desde 2.50 a 8.50.

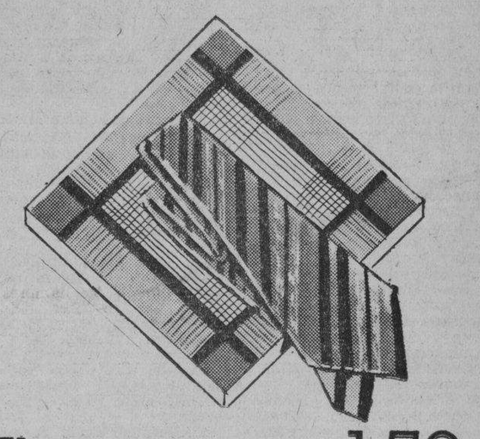

El juego 1.50

Finas combinaciones de Pañuelo y Corbata, en diseños y fondos de exquisita elegancia. Otros muchos juegos, desde 1.00 a 8.00.

Además...

puede usted elegir muchísimas otras cosas: Relojes-Pulsera, Smoking-Jackets, Corbatas, Calcetines, Pijamas, Pañuelos bordados, Necessaires, etc.

fin de Siglo

san rafael y águila, tlfonos: m-5991-92-93

MR. SUMNER WELLES SE HA ENCARGADO DE EDUCAR AL MENOR ARTISTA M. ROMEU

La Banda de Música del Estado Mayor de la Marina de Guerra Constitucional, que se encuentra verificando una jira artística por los Estados Unidos de Norteamérica, celebró en días pasados un concierto en la Embajada de Cuba en Washington, al que concurrieron, además del cuerpo diplomático acreditado en los Estados Unidos, miembros del Gobierno americano, entre ellos el subsecretario de Estado, Mr. Sumner Welles. En este concierto tomó parte destacada el menor de 12 años, Mario Romeu, hijo del capitán Armando Romeu, director de la Banda de Música, quien ejecutó varios números de piano y fué muy aplaudido y felicitado. El subsecretario de Estado, Mr. Welles, admirado del genio artístico del menor Romeu, se hizo cargo inmediatamente de la educación artística del muchacho, a cuyo efecto en estos días ingresará en el «Curtiss Institute», por cuenta de mister Welles.

La Banda de Música de la Marina en esta jira artística está obteniendo clamorosos éxitos por los magníficos conciertos que está brindando en los Estados Unidos.

AMENAZAS

Celio Barrera Mirabal, de 30 años y de San Miguel 262 y medio, denunció en la Sexta Estación, que un individuo al que solo conoce por Roberto, en la esquina de Animas y Soledad lo amenzó con darle muerte, sin causa justificada.

M.E.C.D. 2016

ESCENARIO Y PANTALLA

RADIO CINE: «LAS AVENTURAS DE ROBIN HOOD»

Robin Hood es uno de los héroes legendarios más populares de Inglaterra. Sus aventuras datan de los primeros años de la dominación normanda. Ya en el siglo XIII, cuando aún el idioma inglés no está formado y todavía es decisiva la influencia greco-latina a través de la cultura de los dominadores, las hazañas de Robin Hood andan en cantos populares, con los que se formó más tarde, en el siglo XV, el llamado «Ciclo de Robin Hood», deliciosa colección de baladas que nos refieren, en tono épico y sencillo a un tiempo, la vida trajinera y libre del famoso «outlaw», cazador certero, jinete centelleante, hombre osado, diestro y forzudo, terror de los poderosos y alivio y consuelo de los débiles.

La figura del «bandido generoso» es siempre grata al pueblo. El hombre humilde, el desheredado, ve en aquél una especie de «compensación providencial» que hace más llevadera la injusticia del mundo. Mientras el pobre puede dormir tranquilo, porque nada tiene que cuidar ni que perder, el rico se sobresalta y desvela pensando que hay un Robin Hood que merodea cerca y que puede vaciarle sus arcas. El «bandolerismo romántico», flor de todas las literaturas, descansa, pues, en la noción primaria, intuitiva, que tiene el pueblo de la justicia social. El bandolero tipo Robin Hood, Adam Bell, Luis Candelas o Manuel García, es visto por el pueblo como un nivelador de las fortunas, que quita un poco a los que tienen mucho, para dar algo a los que no tienen nada.

Aparte de esta vaga y rudimentaria noción de justicia distributiva, el pueblo aplaude a un Robin Hood o a un Tempranillo por su arrojo, por su bravura, por su corajudo estilo de vida. Ese vivir fuera de la ley y en perenne estado de riesgo es un atributo romántico que apasiona a las muchedumbres.

En el caso de Robin Hood, se añade una circunstancia patriótica. Estamos en plena pugna de sajones y normandos por la hegemonía de la tierra británica. Robin Hood se pone de parte del viejo pueblo inglés, rebelde frente al invasor. Por eso el Regente del reino, el traidor Juan, hermano de Ricardo III Corazón de León, el Rey Cruzado, lo declara fuera de la ley. Robin Hood y un grupo de sus partidarios se conjuran contra Juan y su camarilla normanda. Los grandes bosques de su país son desde entonces los escenarios de su indómita rebeldía. Robin Hood, al estilo de los caballeros andantes, se erige en defensor de los humildes, en protector de las doncellas, en paladín del verdadero pueblo en contra de la oligarquía extranjerizante que lo esquilma.

La película nos muestra la vida andariega, cosida de peripecias, de Robin Hood y sus compañeros, y el idilio de aquél con Mariana, la bella sobrina del Regente.

El «film» es acción pura, de trepidante calidad. Las aventuras se suceden en un devenir rápido, armonioso, cinematográfico. Al interés y a la fragancia de la invención, se añaden valores de ambiente muy bien conseguidos en los «sets». Nos encontramos frente a una película realizada con espectularidad, con esmero y hasta con bastante rigor fílmico.

En cuanto a la presentación, es opulenta, suntuosa. La fotografía en colores, siempre acertada y bella.

La interpretación merece párrafo aparte. Errol Flyn, con su figura bizarra y su perfil y su gesto de aventurero, encarna con absoluta justeza el papel de Robin Hood. En dinamismo y agilidad nos recordó al Douglas Fairbanks de los buenos tiempos.

Los demás intérpretes destacados son Ollivia de Havilland, Claude Rains y Basil Rathbone.

Francisco ICHASO.

N O T A S

HOY: JOAN BLONDELL Y MELVYN DOUGLAS EN EL ENCANTO

Hoy, en día de moda, la Columbia y la Empresa de este aristocrático Teatro, presentan a Joan Blondell y Melvyn Douglas, con la colaboración de Mary Astor y Frances Dee en «Siempre hay una mujer», película clasificada por la crítica americana como la mejor comedia filmada hasta ahora: Un amor ultramoderno, desarrollado en una forma exclusiva para hacer reir... como quizás no haya reído antes... ¡Joan, más hechicera...! Melvyn, más amoroso...! y los dos formando una descomunal pareja, que, unas veces disputando, otras veces riendo... y las más de ellas, haciéndose la competencia en sus profesiones... pasaban la vida en una constante juerga... la que lo contagiará haciéndole pasar ratos de verdadera felicidad...! he aquí una pareja que con sus extravagancias... su concepto humorístico de la vida y sus múltiples locuras, entre las que se mezclará alguna que otra vez la tragedia... los mantendrá gritando y riendo... y llorando de alegría, hasta la última escena... Una comedia con características de desenfreno... una verdadera orgía de motivos risibles... ¡Una catarata de hechos felices que lo guiaran entre una corriente de felicidad hasta un desenlace inigualable a... carcajada pura...! Es en fin, una comedia pasional-romántica-trágica... con una pareja que son por sí solos... sumamente simpáticos...! Conjuntamente se estrena el intenso drama titulado «Corrupción», que tiene por admirables intérpretes a Preston Foster, Evelyn Knapp y Michael Auer. Un portentoso drama de la vida real que nos habla de los turbios manejos de algunos políticos, puestos en práctica para dominar los pueblos por medio de los gobernantes que en sus manos son muñecos que mueven como títeres. Completa el programa el Noticiario Paramount. Los precios: 30 centavos de 2.30 a 6.30 y 40 centavos después. Niños a todas horas, 20 centavos.

Joan Blondell y Melvyn Douglas en «Siempre hay una mujer», cinta que estrenan hoy el «Encanto» y «Olimpic».

El lunes dos extraordinarios estrenos de la Paramount. Akim Tamiroff, Gail Patrick y Anna May Wong en el vigoroso y profundo drama «Verdugo de sí mismo» y Lloyd Nolan, Mary Carlisle, Evelyn Brent y Larry Crabbe en el espectacular drama de gangsters «Piratas de encrucijada».

GRAN EXITO DE GARY COOPER EN EL FAUSTO

Las más costosas, bellas y espléndidas construcciones de palacios orientales nunca vistas en la pantalla; las más delicadas y exquisitas orfebrerías del Oriente milenario y misterioso; las más íntimas vibraciones de la vida social de la raza amarilla, sus tradiciones, costumbres, ritos, etc., etc., que la civilización occidental no ha podido destronar, han sido traídas fielmente a las escenas de «Las aventuras de Marco Polo». El super-espectáculo dramático y romántico de Samuel Goldwyn que tiene como estrellas a Gary Cooper, Siglid Gurie, Basil Rathbone, Binnie Barnes, Allan Hale, H. B. Warner y miles de extras. Un espectáculo gigantesco que trae a la vida una de las más extraordinarias figuras de todos los tiempos: Marco Polo, el hombre que cambió el curso de la historia de la humanidad...! «Las aventuras de Marco Polo» se exhiben hoy y durante toda la semana acompañada de la film de acción vertiginosa y dinámica, titulada «A toda velocidad», con Franke Darro. Completa el programa el hilarante cartón en colores «Aires musicales» y el Noticiario Fox Movietone. Los precios: 30 centavos de 2.30 a 6.30 y 40 centavos después. Niños a todas horas, 20 centavos y Tertulia familiar 15 centavos.

El martes «Aventuras de Tom Sawyer», una página dramática y sentimental de la vida misma, traída a la pantalla con supremo realismo por el «mago» David O. Selznick, enteramente en tecnicolor y adaptación magnífica de la mejor novela del famoso Mark Twain. David O. Selznick, estima que ya la pantalla ha brindado bastantes argumentos sofísticos, bastantes dramas y bastantes farsas, por eso, os brinda esta historia sencilla, fresca, pletórica de sentimientos, rebosante de risas y lágrimas sinceras y embellecida por el tecnicolor en su mejor y más bella aplicación. ¡Esta es la película que usted estaba esperando ver...!

HOY: «LAS AVENTURAS DE MARCO POLO» EN EL RIVIERA

Por gloria, por amor, por sed de aventuras, por espíritu indomable, para el que eran irresistibles tentaciones cubrirse con el polvo de todos los caminos, el alcanzar todas las lejanías y emborracharse de sol en todas las distancias: Marco Polo con sus aventuras extraordinarias, ha llenado capítulos de la historia del mundo, plenos de interés, de emotividad, belleza y ha logrado la inmortalidad. Vea hoy al gran favorito Gary Cooper en el espectáculo gigantesco y fascinante «Las aventuras de Marco Polo». Completa el programa la ultra divertidísima comedia «Adiós Broadway», con Alice Brady y Charles Winninger. Además, Noticiario Universal. Los precios, 30 centavos por la tarde y 40 por la noche. Niños, tarde y noche, 20 y Tertulia 15 centavos.

Mañana, la escultural y exótica Dorothy Lamour y el gran favorito Ray Milland en «Pasión salvaje» en tecnicolor, una historia de amor en la jungla de una de las idílicas islas de los Mares del Sur... Paraíso de romance y de la aventura...! donde las escenas de terror... y tortura, le harán vivir la realidad en sueño...! A petición se exhibirá la lindísima opereta «Los jinetes del Rey» con Carl Brison, Mary Ellis y Edward Everet Horton.

El viernes, la comedia hit de la temporada «Siempre hay una mujer» por Joan Blondell y Melvyn Douglas, la película que le hará reir como usted nunca lo ha hecho en su vida... ¡Conjuntamente se estrenará la dinámica film «Hombres de coraje», con Noah Beery Jr.

El lunes, el sensacional drama «Angeles vengadores», por primera vez en la historia del cine, son expuestas en su más impresionante realidad, las inefactas actividades del Klu-Kius-Klan que, escudándose en postulados de patriotismo y decencia, sojuzgan a todo un pueblo. Siniestra... Emocionante... Misteriosa...!

«ANGELES VENGADORES». UNA GRAN FILM

Desde el lunes 27 y en el renovado teatro «Alkázar», el culto público habanero tendrá ocasión de ver hoy la película que hizo que los dos mil espectadores que asistieron a una exhibición de sorpresa en Hollywood, se levantaran de sus asientos como movidos por un resorte, aplaudiendo y vitoreando. Honor que solo se prodiga en Hollywood a los Monumentos del Cine, cuyo advenimiento ha sido pregonado por años. Y en el «Rialto» de Nueva York donde fué estrenada con gran éxito, estuvo varias semanas en las carteleras, con llenos consecutivos, en las tandas diurnas y nocturnas, éxito que habrá de repetirse aquí.

«Angeles Vengadores» es una extraordinaria película que embarga la atención desde el rollo primero hasta el final, y ha de agradar incuestionablemente al público por su asunto—de actualidad—bien traido, dirección acertadísima, y fotografía y sonido impecables, los cuales estuvieron a cargo de técnicos en la materia, conceptuados como los mejores entre los más destacados. Y qué decir de su argumento, debido como es a la brillantísima pluma del inmortal Thomas Dixon? Nuestros lectores reconocerán en Thomas Dixon al autor del argumento de aquella estupenda película titulada «El Nacimiento de una nación» cuya vista le fué negada al público cubano por razones que no son del caso señalar. El total de recaudaciones brutas logradas por «El Nacimiento de una Nación», sobrepasa, con mucho, los cinco millones de pesos, record impuesto hace algunos años y que aún perdura, sin posibilidades, ni siquiera remotas, de que pueda ser batido.

En cuanto a interpretación, «Angeles Vengadores» reúne el elenco más selecto jamás presentado en produciones de su tipo, contándose entre otros, Noel Madison, gran actor de carácter cuya especialidad son los papeles de «gangster», Lila Lee, cuyo regreso a la pantalla después de un corto alejamiento temporal, es triunfal; Norma Trelvar, damita joven que en esta producción alcanza el estrellato, Arthur Shingley, sobrio actor de positivas facultades histriónicas, y el gran comedante Douglas Walton, que proporciona muy felices momentos con su gracia inimitable.

EL VIERNES: «PASION SALVAJE» EN EL CAMPOAMOR

Hoy y mañana presenta por última vez la Empresa de este simpático Teatro el programa más alegre, divertido, risible y carcajeante del año: Joe E. Bown (Bocaza) en «Financiero sin dinero» y Jimmy Durante en «Cantos de juventud». Completa el programa el hilarante cartón «Coronación de Budy» y el Noticiario Universal. Los precios: 20 centavos de 1.30 a 6.30 y 30 centavos después. Niños, a todas horas, 15 centavos y Tertulia 10 centavos.

El viernes, el gigantesco drama en tecnicolor «Pasión Salvaje», maravillosamente interpretado por la exótica y escultural Dorothy Lamour y el gran favorito Ray Milland... Un aeroplano en los tentáculos de un tifón...! Un volcán en erupción...! El derrumbamiento de una enorme montaña...! el sacrificio de una bella muchacha que es arrojada a la voracidad de centenares de feroces cocodrilos...! Los ritos paganos de una raza anónima que tenía sus templos bajo tierra...! El devoramiento de una aldea de salvajes por millares de cocodrilos...! Escenas que ponen terror y espanto en el ánimo del más valiente...! Conjuntamente se estrenará «Rayos Siniestros» con Don Terry y Rita Hayworth... Era algo misterioso que causaba la muerte sin saberse cómo ni de dónde fluían...! «Rayos siniestros»...! Es una visión siniestra de horrores en un lugar de juerga y placeres...! «Rayos siniestros»... es una película... estupenda...!

Pronto: el drama gigante «Fuego», admirablemente interpretado por Edwige Feuiillere y Víctor Frances. Más adelante, el sensacional drama «Penitenciaria».

RADIO CINE: ERROL FLYN EN «ROBIN HOOD»

Continúa con un gran éxito en el espacioso teatro «Radio-Cine» la gigantesca producción de la Warner titulada «Las aventuras de Robin Hood» de la que es principal intérprete el apuesto galán Errol Flynn, luciendo una vez más su arte incomparable de actor máximo. Esta vez interpretando una famosa leyenda caballeresca, en la que sus hazañas ponen en un alto relieve todas las fantasías de la formidable trama.

Lo secundan Olivia de Haviland, Basil Rhathbone, Claude Rains y otros, completándose el programa con una lindísima variedad explicada en español, titulada «La Perla del Pacífico», un gracioso cartón en colores titulado «La araña que no araña» y además el último Noticiero.

Los precios: Luneta y primer piso, 50 centavos antes de las 6 y media y después 60 centavos. Los niños, 20 centavos y la Tertulia entrada por Concordia, 20 centavos.

Mañana, este mismo programa.

El lunes 27: Dos estrenos formidables, un programa doble compuesto por el poderoso drama titulado «Maniquí», interpretado por Joan Crawfod Spencer Tracy. Lo más emocionante y sentido que ha intepretado la Crawford últimamente, estrenándose con la lindísima comedia titulada «Casorio en puerta» de Robert Young y Florence Rice.

Muy pronto: La compañía de películas cubanas presentará la regia producción titulada «Sucedió en la Habana» con Rita Montaner, Luana Alcañiz, Juan Torena, el tío Lamparita, el gallego Piñero y el negrito Garrido. Dirigida por Ramón Peón con músca del maesto Gonzalo Roig.

LA ORQUESTA FILARMONICA

La Sociedad de la Orquesta Filarmónica de la Habana, después de una brillantísima actuación artística desarrollada en estos últimos meses, entra ahora en un receso hasta el mes de octubre próximo, en que se iniciará una era de grandes conciertos, prometiéndonos presentar a grandes artistas, entre éstos, el mejor tenor del mundo en los tiempos actuales. Nos referimos a Beniamino Gigli, cuyo nombre por sí solo garantiza el éxito de la nueva temporada, que se iniciará con un gran Concierto Sinfónico.

Para lograr un número mayor de abonados, la Sociedad de la Orquesta Filarmónica de la Habana, ha dejado en suspenso hasta el primero de agosto próximo, el cobro de la cuota inicial de inscripción. Mientras tanto, los abonados a lunetas y Pimer Balcón abonarán la cuota mensual de $1.50.

Después del primero de agosto hasta el 30 de septiembre, quedará en vigor otra vez la cuota de inscripción normal de $3.50 para los abonados a luneta y primer balcón y de $1.50 para los de Segundo Balcón. Y del primero de octubre en adelante, estas cuotas se elevarán a $5.00 y $2.50 respectivamente.

Ya desde ayer han quedado abiertas al público las nuevas oficinas de la Orquesta Filarmónica para todo lo relacionado con el abono, etc., en la Arcada del Hotel «Sevilla Biltmore», Teléfono A-8700.

Nuestro querido compañero en la prensa, señor Julio de Céspedes, ha sido nombrado Director de estas oficinas.

Ninguna designación más acertada.

NACIONAL. «POR MIS PISTOLAS» Y «LA PALOMA»

Hoy serán las últimas exhibiciones del programa, totalmente hablado en español, que presenta Latino Films en el Teatro Nacional y en el que figuran dos de las mejores producciones que ha producido México, la primera de gran comicidad: «Por mis pistolas», inspirada en la canción humorística del mismo nombre, interpretada por los tres Hermanos Soler, actores de gran prestigio en México. Don Catarino y Fara García. La segunda producción se titula «La Paloma», el espectáculo magno de la cinematografía mexicana, por Medea de Novara, Arturo de Córdova, Enrique Herrera y el trío de cancioneros «Yariacuri», actuando también el Tío Lamparita: Carlos Orellana; los precios de hoy: 20 cts. El horario de hoy es así: «La Paloma» se exhibe a las 2:30, 6 de la tarde y 10 de la noche; y «Por mis pistolas» a las 4 y media y 8 y media.

Por fin, mañana y por primera vez en la Habana, a precios populares se exhibe la más atrevida y artística aventura realizada desde el advenimiento del Cine, gracias a la maestría de Walt Disney; «Blanca Nieves y los Siete Enanitos», nunca nada igual, ni siquiera parecido se ha visto en la pantalla. «Blanca Nieves y los Siete Enanitos», tres largos años para hacer lo que usted va a ver en hora y media. ¡Mil artistas trabajando! ¡Nueva! ¡Diferente! La película que nadie, ni grande ni chico, deja de ver. Los precios que regirán para todas las exhibiciones de «Blanca Nieves y los Siete Enanitos» serán 20 cts. en la tarde y 30 en la noche; y el domingo todo el día 30 centavos. Niños siempre 20 ctvs. Suprimidos los pases.

MARTI: SHOW Y PELICULAS, 15 Y 20 CTS.

Radio Theatrical Ten Cents anuncia hoy en su programa continuo, en el Teatro Martí, desde las tres de la tarde, la interesantísima película titulada «La Dominadora», por John Boles y Rosalind Russell, película que es uno de los más legítimos triunfos de la pantalla.

En los turnos de 5:30, 9 y 11::15 se descorre la cortina escénica para la presentación del show titulado «Carteleras animadas», un desfile de arte y originalidad a cargo de artistas tan celebrados como la famosa pareja Marquet and Marquette, las Hermanas Milanés, Félix Villalón y sus 3 diablos, quienes se distinguen en la interpretación original y pimentosa de los cantos típicos de los negros del Sur de los Estados Unidos, el bailarín Bill Knipper, la exquisita cantante Estela Echazábal y el cuerpo de baile, que aparece en dos vistosos conjuntos coreográficos.

Todo este espectáculo puede verlo el público por la mínima cantidad de 15 centavos si entra antes de las 6 de la tarde y 20 cts. después de esa hora. En tertulia sólo hay que pagar 10 centavos a todas horas.

Mañana jueves se celebra el tercer concurso de aficionados de «La Escala de la Fama», presentando en el turno de las 5:30 a los aficionados niños y en el turno de las 9 a los aficionados mayores. «La Escala de la Fama», organizada ahora por los que por primera vez presentaron aficionados en la Habana, no persigue con estos concursos la idea de llenar sus programas, sino la de crear buenos artistas teatrales, y a ese fin presta toda su atención, prooniéndose a mediados del mes próximo hacer su primer concurso de eliminación, para contratar a los que resulten triunfantes y regalarles el carnet de inscripción en la Asociación Cubana de Artistas Teatrales. «La Escala de la Fama», no atiende recomendaciones, ni pospone a unos aficionados por otros, todos se presentarán en su turno reglamentario y obtendrán los premios por voluntad del público.

Cartel del día

POR LOS TEATROS

PRINCIPAL: A-6737. «Volando desde Miami» y «El potro del martirio».

MARTI: M-2724: A todas horas, «La dominadora» y variedades.

POR LOS CINES

ENCANTO: M-6055. A todas horas: «Siempre hay una mujer», «Corrupción» y revista.

FAUSTO: M-7800. A todas horas, «Las aventuras de Marco Polo», «A toda velocidad» y cartón».

NACIONAL: A-6700. A todas horas. «Por mis pistolas», «La paloma» y variedad.

CAMPOAMOR: A-7054. A todas horas, «Cantos de juventud», «Financiero sin dinero» y cartón.

ALKAZAR: A-6869. A todas horas, «Vuelan mis canciones», «Loca por la música» y revista.

AUDITORIUM: F-4455. «Los hombres no lloran», «Paso a la juventud» y Audiscopía.

TRIANON: F-2403. «Pasión salvaje» y «Barreras rotas».

RIVIERA: F-2040: «Las aventuras de Marco Polo» y «Adiós, Broadway».

RADIO-CINE: M-1407. «Las aventuras de Robin Hood» y cartón.

PAYRET: A-7157. «El último encuentro» y «Los cadetes de la armada».

NEPTUNO: M-1515. «Loca por la música» y «Cien hombres y una muchacha».

OLIMPIC: F-3711. «Siempre hay una mujer» y «El crisol de los hombres».

FLORENCIA: U-3533. «Una nación en marcha» y «El ídolo de la calle».

INFANTA: U-3700. «La baronesa y el mayordomo» y «Cuarenta y cinco papás».

ROXY: FO-3255. «Ora, Ponciano» y «Carne de cabaret».

RIVOLI: FO-1130. «El barbero de Sevilla» y «El bailarín y el trabajador».

REINA: M-2272. «Feliz desengaño» y «Vivan las jiras».

RIALTO: M-1831. «El último bandido» y «Paso a la juventud».

LARA: M-2421. «El hijo de Alí Babá» y «Locos de remate».

PRADO: M-2822. «La venganza de Tarzán» e «Idilio incógnito».

VERDUM: A-9206. «La ley que olvidaron» y «Juventud del mañana».

ACTUALIDADES: M-5575. «El gran Garrick» y «Los pequeños mosqueteros».

BELASCOAIN: U-5200 Mañana, la gran inauguración de este nuevo cine.

LIRA: M-4474. «Huracán» y «Una intriga en la China».

MAJESTIC: M-4477. «La canción del alma» y «La cuna vacía».

CUATRO CAMINOS: M-3676. «Feliz desengaño» y «La muerte anónima».

VIVES: F-3128. «La divina embustera» y «La batalla».

GRIS: F-4292. «Domando al bebé» y «El cazador furtivo».

MODERNO: X-1305. «Tenía que ser tuya», comedia y La Corte Suprema del Arte.

SANTOS SUAREZ: I-4600. «El barbero de Sevilla» y «La hermana San Sulpicio».

WILSON: U-5863. «No me quieras tanto» y Esposa, doctor y enfermera».

TOSCA: I-3099. «Penitenciaría» y «Despedida de soltero».

INGLATERRA: M-5527. «Caprichos del corazón» y El rey y la corista».

CUBA: M-9796. «La honradez es un estorbo» y «Alma jarocha».

ROJO: M-4794. «Bajo el cielo de México» y «Jalisco nunca pierde».

UNVERSAL: (Egido y Monte). «Los conquistadores de fronteras y «El escuadrón del diablo».

BELGICA: A-9128. «Huracán» y «El super-loco».

VIOLETA: M-3238. «La zandunga» y «Tres hombres valientes».

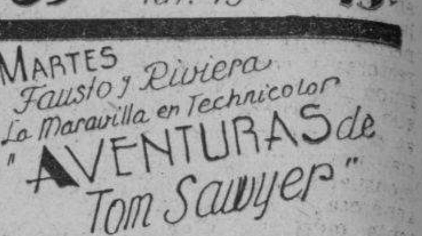

BERTA SINGERMAN SE DESPIDE CON DOS RECITALES

Mañana jueves a las 5:30 de la tarde se realizará en el Teatro Principal de la Comedia, el primero de los dos recitales de «adiós a la Habana» de la excelsa artista de la declamación, Berta Singerman. El programa, ya anunciado, es de preponderante calidad. Recordaremos que figuran tres poesías de Rubén Darío, la señora Singerman ha escogido estas obras: «Cuento a Margarita», «Letanía de Nuestro Señor Don Quijote» y «El Clavicordio de la Abuela»; figura también la más alta poesía que conoce la humanidad: «Cantar de los Cantares» de Salmón; «Canción de Cuna», de María Monwel; «Polirritmo del Jugador de Futbol», de Parra del Riego; dos poemas sinfónicos: «México-Pregón», de Lara y «Comparsa Habanera», de Ballagas; «Quién supiera escribir!», de Campoamor, y otros. Y, fuera del programa, para complacer a innúmeros pedidos, la señora Singerman recitará el fragmento de «Llanto por Ignacio Sánchez Mejías», de Federico García Lorca, titulado «Cogida y muerte».

Berta Singerman

El siguiente recital, el definitivamente último, se realizará el sábado a las 5:30 de la tarde en cuyo programa figura el monodrama de Jean Cocteau «La Voz Humana».

Las localidades son numeradas y el precio es el siguiente: Palcos, 3.60; lunetas 0.60 y butacas, O.40 y 0.30.

EL HOMENAJE AL MAESTRO SAN JUAN

Ha despertado enorme interés el homenaje que la Orquesta Filarmónica de la Habana ofrecerá el domingo, a las 10 y 30 a. m., en el teatra Nacional, al ilustre músico español Pedro Sanjuán Nortes, que durante mucho tiempo fué su director. Numerosos amigos y admiradores del maestro y muchas entidades artísticas y culturales se han adherido ya a este homenaje, que consistirá en un gran concierto bajo la dirección del propio Sanjuán.

Se iniciará el concierto con la Obertura de los Maestros Cantores de Wagner. Seguirá con el hermoso Concierto en La Menor de Schumann para piano y orquesta. La «solista» elegida es Mercedes Soler Lezama, joven y valiosa pianista. Se tocará después el tiempo más importante de una de las más bellas obras del maestro Sanjuán: «Iniciación» de la «Liturgia», obra inspirada en el folklore afrocubano. Terminará el programa con la bellísima Quinta Sinfonía de Tschaikowsky.

Rigen para este concierto, a pesar de su carácter y de la magnitud del programa, recios populares, a base de un peso la luneta y 30 centavos el paraíso. Las localidades pueden separarse por los teléfonos A-8700 F-6863 A-6958 y A-6914.

MARTI: LA FIESTA DEL CONCURSO INFANTIL EL DOMINGO

Roberto Rodríguez, el tenaz organizador de la Compañía Infantil del Radio Escenario Martí, de la que ha hecha un conjunto admirable, por su organización y por sus méritos, presentará el domingo a las 10 de la mañana en el Teatro Martí, a toda su «petit trouppe», compacta y completa, para que en presencia de ellos y del público se haga el escrutinio final del Concurso del periódico «Patria», tendiente a saber cuál de estos artistas en miniatura tiene más simpatías en el público. La opinión se nos dice, está muy dividida, porque todos los componentes de la Compañía Infantil gozan del favor del público: pero siempre habrá alguno de ellos que obtenga mayores votos, y eso es lo que se va a resolver el domingo, para proclamar al vencedor o vencedora.

Demás está decir que con este motivo se ha combinado un máximo programa en el que toma parte toda la compañía, en diversos números de conjunto e individuales y seguro es que Minín Bujones, la admirada tiple cantante del conjunto, Loli a Feliú, la picaresca y linda tiple cómica; Iv;n Vigo, Joseíto Vega, Virginia Betancourt, Juanito Cheda, Hilda Calvo, Berta Alvarez, María Magdalena y demás estrellitas del conjunto infantil, harán derroche de arte y de gracia.

Hay extraordinario embullo entre todos los niños de la Habana para asistir el domingo a Martí, a aplaudir a su compañía predilecta y con ese motivo Roberto Rodríguez ha de hacer que el teatro abra sus puertas desde las 9 de la mañana, para que no haya aglomeración al elegir puestos.

Los precios están fijados para que los papás no puedan dar disculpas a los niños. Los niños pagan sólo 15 centavos en luneta y los mayores 20 centavos, y en tertulia el precio es solamente 10 centavos.

MAÑANA: «CHAN EN MONTECARLO» EN EL ALKAZAR

Hoy presenta por última vez la empresa de este popular coliseo a la excelsa Martha Eggerth, en la hermosa super-joya musical «Vuelan mis canciones»; otra gran atracción de este programa es la mejor creación de la maravillosa Deanne Durbin: «Loca por la música». Completa el programa el Noticiario Fox Movietone. Los precios: 20 cts. de 1:30 a 6:30 y 30 cts. después. Niños a todas horas 15, y tertulia 10 centavos.

¡Un robo fabuloso! ¡Un millón de dollars desaparece! ¡Un mensajero es hallado asesinado! ¡Un cantinero también! ¡Varios crímenes cometidos sin dejar una huella! Los presuntos culpables eran muchos, aunque todos justificaban su inocencia. ¡El testigo que todo lo sabía cae también bajo una mano misteriosa! ¿Quién era el monstruo que así actuaba?... Vea mañana a Warner Oland en la más espectacular aventura del famoso detective chino en «Charlie Chan en Montecarlo», descubriendo un misterio que pondrá espanto en su alma, y le hará vivir momentos de absoluta emotividad. Conjuntamente se estrenará la super-graciosísima y archiloca creación de la calamidad pública número 1, Jane Withers, «Perdiendo se gana», con la colaboración de Slim Summerville. ¡La cabaña del tío Tom transformada en un cabaret! ¡Carcajadas a granel en la tierra del algodón! ¡Canciones del Sur con su melodía peculiar, y la sal de Harlem! ¡Romance a la luz de la luna, y entre las magnolias en flor y travesuras diabólicas con la incomparable Jane!

El lunes: «Angeles vengadores», la sensacional historia de un imperio invisible de encapuchados que llevó sus nefastas actividades al extremo de asesinar a latigazos al director de un periódico que le hizo frente. ¡Un reinado de iniquidades se desarrollaba sin solución de continuidad! ¡El terror imperaba desafiante, dejando una estela de horror! La siniestra secta de los encapuchados «Angeles vengadores» sumía al país en los profundos abismos de un lago de sangre. «Angeles vengadores» es una película de horror y de misterio, a la vez que de amor y sacrificio. También se estrenará la espectacular super-producción de Alexander Korda, «La vuelta de Pimpinela Escarlata».

Suscríbase al DIARIO DE LA MARINA por los teléfonos M-7911, M-7912 y M-7913, y por medio de sus agentes en todo el territorio nacional

NACIONAL: MAÑANA: «BLANCA NIEVE Y LOS 7 ENANITOS»

Mañana jueves comienza a exhibirse en el Teatro Nacional la obra prodigiosa, tanto técnica como artística, que solamente el genio consagrado de Walt Disney ha podido lograr: «Blanca Nieves y los Siete Enanitos». En glorioso color y con las más adorables personalidades, Walter Disney nos trae del reino de las Hadas y de los Gnomos, la historia que generaciones y generaciones han leído y escuchado con delectación y emoción inagotables. «Blanca Nieves y los Siete Enanitos», convertida en el film más inspirado y bello que nunca saliera de los estudios de Hollywood.

sentirse infinitamente orgullosa de La R. K. O. Radio Pictures puede la presentación de la primera película de largo metraje realizada por Walter Disney, y a la que la crítica y público ha tributado estruendosas y delirantes ovaciones, loándolas con los más bellos objetivos existentes en todos los idiomas conocidos.

Conjuntamente con «Blanca Nieves y los Siete Enanitos», se exhibe el poderoso drama titulado «Los mensajeros del peligro», por Sally Eillers, John Beal y Harry Carey.

«Blanca Nieves y los Siete Enanitos se exhibe en el Nacional desde hoy hasta el domingo, por primera vez a precios populares: 20 cts. por la tarde y 30 cts por la noche; tertulia 10 cts. y niños en todos los turnos 20 cts. Los pases han quedado cancelados.

G A C E T I L L A S

AUDITORIUM: «LOS HOMBRES NUEVOS» Y «AUDIOSCOPIA»

«Los hombres no lloran» es el gran éxito de tres estrellas infantiles cada una de las cuales alcanza el aplauso de la crítica y del público en general, por la labor que realizan. Judy Garland, linda y atractiva: Mickey Rooney, siempre magnífico y Ronald Sinclair, elegante y distinguido, captan la atención del fanático durante 90 minutos deliciosos en que se desarrolla la magnífica super-producción «Los hombres no lloran», la que conjuntamente con la nueva Audioscopia, la película que hay que ver con espejuelos, se exhibe en las tandas elegantes de 5:15 y 9:45.

Y la simpática super-comedia colegial «Paso a la juventud» con Cecilia Parker y Frank Craven, se exhibe en los turnos de 4:00 y 8:30.

Mañana: A las 5:15 y 9:45: Deanna Durbin con Herbert Marshall y Gail Patrick en la exquisita creación musical Universal «Loca por la Música» y a las 4:00 y 8:30 «Dilema» por Fay Wray y Kent Taylor. El viernes: El formidable actor Wallace Beery nos emociona y entusiasma nuevamente con su maravilloso trabajo en su más reciente grandiosa creación artística «Alma Bravía», interesante y sensacional super-producción donde también actúan Virginia Bruce, Lewis Stone, Bruce Cabot y Joseph Calleia, conjuntamente con «Castillo de Naipes» por Florence Rice y Frank Morgan.

El lunes: Martha Eggerth en su nuevo gran éxito «Vuelan mis canciones», música de Franz Schubert.

TRIANON: «PASION SALVAJE»

La aventura de amor más emocionante que el cinema ha presentado embellecida por el grandioso tecnicolor de la misma, es la película que en sus turnos de 5:15 y 9:45 presenta este Teatro, admirablemente interpretada por la bella selvática Dorothy Lamour y el apuesto galán Ray Milland.

Secundados éstos dos actores por J. Carrol Naish y Lynne Overman nos ofrecen una labor digna de elogio, contándose entre sus escenas la del terremoto en el templo subterráneo, y la captura de los dos aviadores condenados a ser arrojados a los cocodrilos por la tribu de malayos en un sacrificio a los dioses.

La otra película o las 4:00 y 8:30 es el interesante drama «Barreras Rotas», por la popular pareja de Jean Parker y James Ellison.

Mañana: Función Especial a las 4:00 y 8:30 con un programa de alegría y buen humor, con 10 cartones en colores, la preciosa variedad titulada: «Lluvia de Estrellas», más 4 super-comedias interpretadas por las graciosas figuras de Stan Laurel y Oliver Hardy, el simpático Charlie Chase y la traviesa Patsy Kelly.

El viernes: «Loca por la música» por la estrella e ingenua Deanna Durbin con el apuesto galán Herbert Marshall.

Sábado y domingo: La triunfal película, titulada: «Vuelan mis canciones».

PAYRET: «EL ULTIMO ENCUENTRO»

Sigue con éxito arrollador la bellísima película que se estrenó el lunes «El último encuentro», película de bellísima música con siete canciones a cual mejor.

Los intérpretes son: Floren Delbene y Amanda Ledesma, con un gran conjunto de estrellas más que realizan una excelente interpretación «El último encuentro», es una de las mejores películas argentina, y técnica, música, argumento e interpretación.

El programa se completa con la super producción de Harry Carey «Los cadetes de la armada» y Un cartón en colores y la revista semanal de asuntos mundiales.

Los precios son: 20 centavos hasta las 6 y 30 y 30 centavos después. Niños 15 centavos. Tertulia 10 centavos.

Mañana: «El último encuentro» y «El Rey sin Corona» por Joe E. Brown (Bocaza).

El lunes: Internacional Films presentará la gran zarzuela del famoso maestro Vives, «Bohemios» con toda su música y espléndidamente realizada en España últimamente con cantantes... Tenores... Tiples.

LA COMEDIA: MUCHAS NOVEDADES

En el elegante teatro de la Comedia, donde actúa desde hace siete meses la compañía cubana Alberto Garrido, se suceden las novedades. Antes de pasar a relatarlas, diremos que la función corrida de esta noche, a las 9 p. m., la forman dos obras que han entusiasmado al público: «Volando desde Miami» y «El Potro del Martirio».

Programa de atracción y del agrado del público, que pasará tres horas de espectáculo alegres, divertido y amable, a precios popularísimos. (30 centavos la butaca toda la función).

Mañana contraerá matrimonio civil y religioso el primer actor Alberto Garrido, que da nombre a su Compañía cubana. Por este motivo un «negrito» de la popularidad de Ramón Espigul le sustituirá momentáneamente, interpretando su obra mimada «El Espiritista», donde «El Rey del Chiflido» hace de las suyas.

Y para el viernes, un acontecimiento artístico; presentación de la exquisita cantante mexicana Lina D-Acosta, en la obra en dos actos, libro de J. Sánchez Arcilla, con lindísima e inspirada música de Rodrigo Prats.

Esta reputada actriz y cantante, presentada por Lecuona en el «Auditorium», accedió a cantar una gran obra cubana antes de abandonar nuestra nación, en un gesto amable y gentil.

Y esa oportunidad la tendrá la Habana toda el viernes. Una gran cantante en una gran obra lírica. (Se suplica separar las localidades para evitar especulaciones).

Lina D-Acosta es una de las altas reputaciones artísticas de nuestro continente.

NEPTUNO: HOMENAJE A DEANNA DURBIN

Hoy, presenta la empresa de este favorito teatro, como homenaje a la gloriosa Deanna Durbin, sus dos mejores creaciones: «Loca por la música» y «100 hombres y una muchacha».

Completa el programa el noticiero Universal. Los precios: 15 centavos de 2:30 a 6:30 y 20 centavos después. Niños a todas horas 10 centavos.

El viernes, la reina del patín, Sonja Henie, Don Ameche y César Romero, en la fastuosa y deslumbrante super-joya musical «Feliz desengaño» y la excelsa estrella, Anna Neagle y Tulio Carminatti en la exquisita producción «Cuidado con el amor».

El lunes, Gladys Swarthou, John Boles y John Barrymore en la lindísima producción musical «Romance Oriental» y George Bancroft en el vigoroso drama «La voz de la conciencia».

El miércoles, la adorable Annabella en la gigantesca super-producción: «La ciudadela del Silencio» y June Knigt y Michael Barlet en la esplendorosa opereta «Dominó violeta».

FLORENCIA: «UNA NACION EN MARCHA»

Un programa monumental presenta hoy la empresa de este preferido coliseo: Joel McCrea y Frances Dee en la épica y gigantesca super-producción de Frank Lloyd, «Una nación en marcha» y el genial chiquillo Jackie Cooper en el sentimental e intenso drama «El ídolo de la calle», completa el programa el Noticiario Fox-Movietone.

Los precios: 15 centavos de 2:30 a 6:30 y 20 centavos después. Niños a todas horas 10 centavos y tertulia familiar 10 centavos.

Mañana, la film de acción espectacular y vertiginosa «Los reyes del trapecio» con Bob Livingston y a petición, la hermosísima super-joya musical «Cuando manda el corazón» con Marion Talley y Michael Barlet.

El viernes, la maravillosa, Sonja Henie con Don Ameche y César Romero en la fastuosa y magnificente super-joya musical «Feliz Desengaño» y George Bancroft en el vigoroso drama «La voz de la conciencia».

VEASE MAS GACETILLAS EN LA PAGINA OCHO

M.E.C.D. 2016

MUSICA y MUSICOS

EL CONCIERTO ANIVERSARIO DE LA FILARMONICA

En el programa que se repartió en el concierto- aniversario de la Orquesta Filarmónica de la Habana el viernes por la noche, día 17, aparece una relación de los actos celebrados por dicha entidad desde junio de 1924 a junio de 1938, los nombres de los solistas que ha presentado en estos catorce años, los recitales extraordinarios que ha ofrecido con algunos de esos artistas y el repertorio de obras que posee.

Conviene ofrecer estos datos estadísticos y por eso los damos a nuestros lectores, porque de este modo es posible, si no presenciando sus conciertos, el darse cuenta de la intensa labor cultural que ha llevado a cabo en casi tres lustros, la Orquesta Filarmonica de la Habana, sabia y generosamente impulsada por sus directores y con la cooperación de un grupo casi exiguo de suscriptores. Porque ya sabemos que la ayuda oficial es poco menos que nula. ¿Qué son cien pesos, ni doscientos que fueran, mensuales, para aliviar siquiera la generosa y entusiasta labor de setenta músicos? Como México está «de moda» diremos que el gobierno de ese país subvenciona a dos orquestas sinfónicas. A la llamada Sinfónica de México, que dirige Carlos Chávez, le asigna cincuenta mil pesos mexicanos... Y en los tiempos que corremos la iniciativa particular puede hacer algo todavía, pero no hay duda alguna que es el Estado quien debe y a quien corresponde fomentar la cultura del pueblo, subvencionando sólidamente compañías de opera, orquestas sinfónicas y masas corales decididamente organizadas.

Pero no podemos extendernos en ciertas consideraciones, por razon de espacio, así que, como indicamos, vamos anotar sucintamente la ardua y magnífica labor artística que en catorce años ha rendido la Orquesta Filarmónica de la Habana.

Conciertos sinfónicos	223
Recitales varios	13
Directores Invitados	18
Cantantes	34
Pianistas	54
Violinistas	14
Flautistas	4
Violoncellistas	3
Arpistas	3
Clarinetes	2
Trombón	1
Corno Inglés	1

En su repertorio tiene la Orquesta Filarmonica de la Habana mas de cuatrocientas obras de las más importantes.

Por todo ésto podrá apreciarse el esfuerzo titánico realizado por esta orquesta que tanto prestigia nuestro ambiente musical.

Con todos estos triunfos no quiere decir que ya todo se ha logrado. El sostenimiento de una orquesta sinfónica implica cifras elevadas.

Para exigir, es preciso dar primero. Mejor que nuestras palabras, que expresarían, eso sí, la misma idea tendiente a la misma finalidad, transcribiremos las párrafos del programa que bajo el título de «Nuestros propósitos» se encuentra en su primera página. Dicen así:

«La obra cultural que aparece en estas páginas constituye un sostenimiento muy costoso. Proseguirla y mejorarla: he aquí el más decidido propósito de sus actuales animadores en este nuevo jirón de vida. Tal fin requiere la ayuda del público de la Habana, esta gran ciudad de seiscientas mil almas, cuya situación en el mundo reclama la existencia de un conjunto sinfónico de primer orden».

«Pero es necesario elevar el número de nuestros abonados a la cifra de dos mil. Actualmente contamos con cuatrocientos y en pos de esa diferencia nos proponemos iniciar una vigorosa campaña en la que deseamos empeñar los buenos esfuerzos de nuestros abonados presentes, de nuestros admiradores y de todas aquellas personas que sientan alguna satisfacción y orgullo de que la capital de la República de Cuba ofrezca anualmente una temporada de conciertos sinfónicos que la convierta en un centro de atracciones de la más alta calidad artística».

«La Orquesta Filarmónica de la Habana, símbolo del esfuerzo supremo, representará considerablemente algo más que eso. Ella aspira a ser el centro alrededor del cual graviten las actividades musicales del país, ofreciendo a nuestros mejores instrumentistas una remuneración adecuada al desempeño de su noble profesión; servirá de estímulo al estudiante de música e iniciará el primer paso en la carrera de los nuevos artistas cubanos que apoyados en su labor con nuestra orquesta se lancen a conquistar nuevos laureles en el firmamento del arte, para gloria de nuestra patria».

«Recabamos el concurso del público de la Habana para lograr el aumento de abonados, comprometiéndonos en cambio a superar nuestra obra, brindando variedad y novedad en nuestros programas y en los solistas de fama que presentaremos con la orquesta'.

«No obstante este compromiso que desde luego impone mayores empeños, las cuotas mensuales de abonados no sufrirán cambio alguno, aunque se cobrarán durante todo el año y en todo tiempo se protegerán los derechos adquiridos por los abonados existentes con respecto a los de nueva iniciación, mediante la cuota de ingreso correspondiente».

Por una sola vez y como excepción, desde ahora hasta el 31 de julio de 1938, estará sin efecto la cuota inicial: desde el primero de agosto hasta el último día de septiembre se restablecerá la cuota actual, que en esa última fecha sufrirá un aumento para que los abonados de la temporada de descanso que comenzamos, no hayan realizado un sacrificio estéril».

La Orquesta Filarmónica de la Habana ya tiene varios artistas en cartera para la entrante temporada.

Para compensar la imposibilidad de Iturbi de presentarse con la orquesta en la temporada ya terminada y haciendo un esfuerzo extraordinario, la Sociedad de la Orquesta Filarmónica, presentará en el mes de diciembre a un artista de fama universal, conceptuado como el mejor tenor del mundo al desaparecer Caruso. Trátase de Beniamino Gigli. En noviembre actuará un pianista francés, Emile Baume, que viene a América procedido de gran fama y en enero actuará nuestro máximo pianista Echániz como director de orquesta. Otros artistas están en cartera, que se irán anunciando oportunamente.

Hasta aquí lo que la Orquesta Filarmónica de la Habana ha hecho y se propone hacer en la próxima temporada 1938-1939, que comenzará en Octubre a partir del 23, y que se comprondrá de catorce conciertos que se efectuarán los segundos y cuartos domingos de cada mes.

Labor artística tan intensa como la llevada a cabo por la orquesta Filarmónica de la Habana tenía que ser coronada al cumplirse los catorce años de su fundación, con un magno concierto y así se cumplió el pasado viernes, en noche de gala dedicada a rendir homenaje a uno de los colosos de la música, Ricardo Wagner.

Y tuvo esa celebración magnífica como complemento la presencia en escena, al comenzar el concierto, del que fué director-fundador de la Filarmónica de la Habana, el maestro Pedro Sanjuán, recientemente llegado a nuestra capital. Leyó el maestro Sanjuán unas cuartillas llenas de afecto y admiración hacia sus músicos, su actual director y miembros de la directiva, ensalzando la actuación de la orquesta en estos catorce años. El maestro Sanjuán recibió muy cálidos aplausos del público numeroso que se encontraba en la sala del Auditorium.

El programa cumplióse en todas sus partes bajo la dirección siempre entusiasta y hábil de su actual conductor, Amadeo Roldán, quien también recibió aplausos prolongados al frente de la orquesta y particularmente en esa noche conmemorativa.

Roldán condujo acertadamente su orquesta en la obertura de la ópera Rienzi, en fragmentos de «Lohengrin», «Los Maestros Cantores» Tannhauser» y como «encore» en la «Cabalgata de las Walkirias». Difícil programa que requiere compenetración íntima con la música wagneriana y del que logró Roldán sus momentos más inspirados y felices en el Preludio al primer acto de Lohengrin, las oberturas de Rienzi y Tannhauser y en La Walkiria.

Presentó la Orquesta Filarmónica un excelente solista en este concierto: Hans Heinz, tenor dramático de la Salburg Opera Guild, que ha conquestado triunfos notables como intérprete de la ópera wagneriana. Heinz no es un cantante corriente. Además de su magnífica voz, muy bien impostada, el artista es notable pianista y estudió composición con aquel grande de la música que respondía al nombre de Ferruccio Busoni, pianista admirable. Por eso en Heinz se unen la voz y el arte afirmados por una gran musicalidad. Su interpretación de «In fernemland» de Lohengrin, el exquisito y lírico «Canto a la Primavera» de «La Walkiria» y «Am stillen Herd» de «Los Maestros Cantores no dejaron lugar a dudas en su auditorio comprensivo y preparado en el estilo particular de la música del «Cantor de Bayreuth», sobre la labor artística rendida por Hans Heinz, quien mereció bien los aplausos que le fueron tributados.

En medio de general complacencia terminó el concierto de gala, que en conmemoración de su décimo cuarto año de fundación, ofreció a sus abonados y al público en general, la Orquesta Filarmónica de la Habana.

María Jones de Castro Hoy en el «Lyceum»

A las cinco y media de la tarde de hoy, miércoles se presentará en los salones del Lyceum la admirada pedagoga y musicógrafa María Jones de Castro, directora fundadora del Conservatorio Internacional para disertar sobre el tema «Posición relativa de la música entre las artes». Las ilustraciones están a cargo de sus brillantes discípulas, Mrs. Mildred Grenberg de Kates. Silvia López Robirosa y la pequeña Lillian Roque.

N. B.

POLICIA HERIDO

En el hospital de la Policía fué asistido de lesiones menos graves el vigilante 2690, Daniel Izquierdo Gutiérrez, de la Sección de Tránsito, que según manifestó se las ocasionó en 10 de Octubre y San Leonardo, al caer al pavimento cuando trató de tomar el ómnibus 55,587, que manejaba Salustiano Valdés Urrutia, vecino de Rosario 21, en Jacomino.

ENVENENAMIENTO

Luz María Oliver López, de 43 años, y de San Lázaro 327, fué asistida en el Segundo Centro de Socorro de grave intoxicación que se ocasionó en su domicilio al ingerir un purgante después de haber tomado un refresco.

Otra vez un rayo fundió un motor en Aguada del Cura

En la tarde de ayer, a las dos, una descarga eléctrica volvió a fundir uno de los motores que prestan servicio en Aguada del Cura, sobre cuya región descargó un violentísimo aguacero.

Inmediatamente, el Administrador del Acueducto, doctor Tapia, con los ingenieros Otero y Castellanos, se personó allá, dirigiendo los trabajos de reemplazo del motor fundido por otro preparado al efecto lo que vino a realizarse totalmente como a las ocho de la noche.

En esa tarea se distinguió sobremanera el ingeniero Agustín Otero.

El auto-giro alemán superó la marca de vuelo que existía

Los jefes máximos nazis alemanes hacen una visita a la Ciudad Libre de Danzig

BERLIN, junio 21. (Havas).—El autogiro del profesor Focke batió ayer nuevamente el record mudial de distancia, para esa clase de aparatos, recorriendo 250 kilómetros. Lo piloteó el ingeniero jefe de la fábrica constructora Herr Boda. El record fué comunicado a la Federación Aeronáutica Internacional.

Visitan los jefes máximos del nazismo, la ciudad de Danzig

BERLIN, junio 21. (Havas).—Se anuncia que Rudolf Hess, uno de los principales auxiliares de Hitler, llegó ayer a Danzig, procedente de Koenigsberg, en la Prusia Oriental, donde asistió a la asamblea regional nazi. Hess visitará particularmente al doctor Foerster, jefe de los nazis de de Danzig.

Se informa también que el doctor Goebbels, Ministro de Propaganda del Reich, pronunciará un discurso en el mismo Danzig el domingo próximo, con motivo de las manifestaciones culturales del nazismo local. Después arengará a la muchedumbre nacional-socialista, concentrada en el Langer Markt de la ciudad.

ACUSA A UN PROCURADOR DE NO RENDIR CUENTAS

El abogado doctor Emilio Cueto, presentó en el Juzgado de Instrucción de la Segunda, una querella contr ael procurador Urbano Gómez Cádiz, en la que dice que siendo albacea de los bienes dejados al fallecer por Pedro Pablo Montil Valdés, no ha rendido cuentas ni ha verificado liquidación alguna.

COMPRE EN LA FABRICA Y GANARA EL 50%

La Luisita

MONTE 121 esquina á Angeles Telf. A 8107 · HABANA

ENORME LIQUIDACION

NECESITAMOS DINERO

RECUERDE QUE HOY ES EL ULTIMO DIA DE NUESTRA GRAN LIQUIDACION DE

CAMISAS Y TOALLAS

A MENOS DE LA MITAD DE SU VALOR

JUEVES, VIERNES Y SABADO Próximos:

CAMISAS DE SPORT Y CUBRECAMAS

VEA NUESTROS ANUNCIOS DE MAÑANA

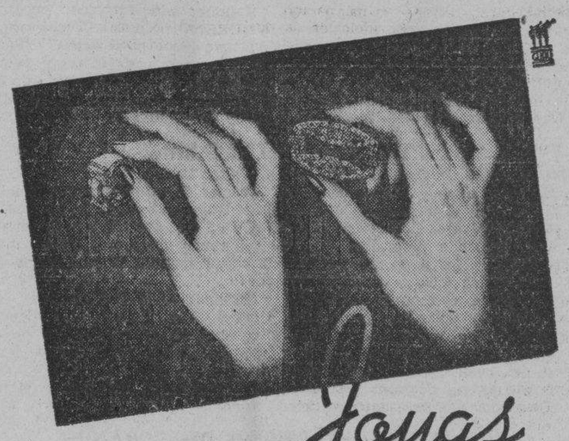

Joyas de gusto delicado, joyas de inconfundible personalidad. Así son las creaciones de CUERVO Y SOBRINOS. Una calidad tradicional a precios increíbles.

CUERVO Y SOBRINOS S. RAFAEL Y AGUILA

Los Joyeros de confianza.

Fundada en el año 1865

Preparación técnica de la Carrera Mercantil

Ciencias Commerciales; Administración Bancaria y de Negocios, Contabilidad; Transportes; Taquigrafía; Mecanografía; Enseñanza Especial del Idioma Inglés. DEPORTES

Pida prospectos e informes en español a nuestro Representante en Cuba, Sr. Raul J. Ceberio

Zulueta, Neptuno y Virtudes, Habana. Teléfono M. 2776

PEIRCE SCHOOL

Philadelphia Pennsylvania U. S. A.

DE VARIADOS DIBUJOS.

PYRAMID

PAÑUELOS.

Aprobado en Todas Partes

UN CAMPEON EN LA HABANA

¡OTRO CAMPEONATO! ¿NO TE CANSA TANTO AJETREO?

NO, PORQUE COMO QUAKER OATS DIARIAMENTE Y ESO ME FORTALECE Y VIGORIZA

UN DEPENDIENTE EN CIENFUEGOS

¡QUE BIEN ESTAS, PABLO! LA ULTIMA VEZ QUE TE VI ESTABAS MUY DECAIDO. ¿COMO ES ESO?

ESTOY COMIENDO QUAKER OATS. NO HAY NADA MEJOR PARA RECOBRAR LA SALUD. ME SIENTO MUY BIEN DESPE QUE ESTOY COMIENDO QUAKER OATS

Quaker Oats es el alimento ideal para conservar el cuerpo sano. Es indispensable para cobrar vitalidad porque contiene los elementos que la naturaleza requiere para que el cuerpo se conserve saludable siempre. Desarrolla los huesos y los músculos, abre el apetito y calma los nervios. Coma Quaker Oats durante los próximos 30 días y observe luego cuanto mejor se sentirá.

QUAKER OATS U90

¿CALLOS? Mate el dolor instantáneamente con GETS-IT el callicida infalible.

Es mejor porque es líquido.

CRONICA HABANERA

EN LOS QUINCE

Llega con la fecha de hoy la suspirada edad de los quince años para la lindísima señorita Julita Abadín y López, hija de los estimados esposos Ramón Abadín y Julia López Blanco.

Reciba nuestra felicitación.

SILVIA PUJALS—En la tarde del lunes, quedaron formalizadas las relaciones amorosas de la bellísima señorita Silvia Pujals y Hernández y el correcto joven Luis de Goicoechea y Cosculluela según dimos cuenta en nuestra crónica del domingo.

Los padres del novio, señor Leandro de Goicoechea y Angélica Cosculluela formularon dicha petición a los padres de Silvia, el Ingeniero Enrique Pujals y su esposa Magdalena Hernández.

La señorita Pujals tuvo un recibo en horas de la tarde, que se vió muy concurrido y animado.

Y se sirvió un riquísimo buffet.

Entre las señoras allí reunidas anotamos las siguientes:

Primeramente la señora Angélica Cosculluela de Goicoechea, madre del novio.

Melania Cosculluela de Goicoechea, Nena Cosculluela de Plasencia, María Amelia Reyes Gavilán de Cosculluela, Esther Iduate de Cosculluela y Carmen Villalón de Cosculluela.

Cuca Villalba de Pedroso.

Evangelina de la Vega de Céspedes, Hortensia Arroyo de Castellanos, Dulce María Reyes Gavilán de Pujals, Matilde León de Armand, Romelia Mederos de Pujals y Hilda Rodríguez viuda de Gordillo.

Y las jóvenes señoras Beba Pujals de Pedroso, Bebita Goudie de Juarrero y Ana María Carrillo de Salazar.

Señoritas:

Miriam Fedro, Olga Alvarez, María Luisa Morales, Peggy Corcalles, Isolina Olmo, Margarita la Guardia, Cristina Gelats, Hortensia Castellanos, Alicia, Elena y Marta Pujals Mercedes Alvarez Pedroso.

María de Lourdes del Valle.

Gloria Garmendía.

María Julia y Margarita de Céspedes, Gloria Rasco, Alicia Vignau, Silvia Muxó, Carlota Toñarely, María Antonia Cosculluela, Marta Goicoechea, María del Carmen Plasencia, Lidia Baten, Juanita Chisholm.

Mingtoy Texidor.

Hortensia Goicoechea, Mercedes y Marta Larrondo, Olga Corujo, Raquel Barro, Gladys Babet, Yolanda Rodríguez e Irene Rodríguez.

Numerosos obsequios florales llegaron hasta la encantadora Silvia.

Se destacaba este precioso grupo con la firma de «El Fénix», el elegante y afamado jardín del paseo de Carlos III.

Una caja de «cellophane» con «easter lillies» de Angel Barrera viuda de Cosculluela.

Una caja de «cellophane» con margaritas del Japón del doctor Luciano de Goicoechea y señora.

Una caja de «cellophane» con gardenias del doctor José Ramón Cosculluela y señora.

Una caja de «cellophane» con claveles de Juan Plasencia y señora.

Y un lindo cesto «Cinderella» con su parejita de novios y decorado con rositas «Chinie» de José Antonio Cosculluela y señora.

De «El Clavel», el conocido jardín de los hermanos Armand, en Marianao, recibió flores preciosas.

He aquí un grupo valioso con la firma de los Armand:

Un cesto de gladiolos «Adonis» del doctor Roberto Pedroso y señora.

Un cesto de gladiolos «Pureza» de Mintoy Texidor.

Un cesto de dalias «Beauty» de Alicia Vignau.

Y una linda «corbeille» de flores estilo «Primavera» de Matilde y Alberto Armand.

Desde la «Casa Trías» el favorecido jardín del Vedado, llegó este grupo lindísimo que llamó poderosamente la atención.

Un «corsage» de gardenias de Lidia Pon.

Una caja de gladiolos de Miriam Fedro.

Una caja de gladiolos de Marta Pujals.

Un «corsage» de gardenias de Beba Fernández Grau.

Un cesto de gladoilos de Manón Toñarely.

Un cesto de gardenias de Virginia Galán.

Un «corsage» de gardenias de Hortensia Castellanos.

Y un cesto de gladiolos del doctor Juan O-Naghten Bachiller.

Y de «La Dalia» el jardín siempre «chic» en sus trabajos, anotamos este grupo precioso.

Un cesto de dalias de Francisco Pujals y señora.

Una caja de dalias blancas de Margarita La Guardia.

Una caja de crisantemos blancos de Maggie Wolf.

Un corsage de gardenias de Olga Corujo.

Y un corsage de gardenias de Isolina Olmo.

CONCIERTO HOMENAJE.—El domingo próximo, día 26, a las diez y media de la mañana, se celebrará un magnífico concierto-homenaje al distinguido maestro Pedro Sanjuán, organizado por la Orquesta Filarmónica de la Habana, que él fundara, y por un grupo de amigos y admiradores.

Presta su valioso concurso a este acto, la eminente pianista cubana Mercedes Soler, que interpretará, acompañada por la orquesta, el Concierto en La menor de Shumann.

El programa se completará con la Obertura de los «Maestros Cantores» de Wagner, el cuadro afrocubano «Iniciación» (Liturgia Negra), del maestro Sanjuán, y la Quinta Sinfonía de Tschaikowsky.

Será un éxito.

SIMPATICO BAUTIZO.—El domingo último, en la residencia de los esposos Raúl Angulo Fonts y María Alvariño de Fonts, en el Vedado, se llev a efecto el bautizo de dos de sus nietos.

Recibieron las sacramentales aguas una linda niña, hija del doctor Gustavo Arias y su esposa Olga Angulo, imponiéndosele los nombres de Adelaida Olga y siendo apadrinada por sus abuelos maternos, los esposos Angulo-Alvariño.

Y otro simpático niño, hijo de los esposos doctor Antonio Angulo y Carmelina Duarte, recibió los nombres de Raúl Antonio, siendo sus padrinos su abuela materna, la señora Carmen Bello viuda de Duarte, y su abuelo paterno, señor Raúl Angulo.

Felicidades.

EN EL LYCEUM.—Hoy, miércoles, a las seis y media de la tarde, tendrá efecto en los salones del Lyceum una interesante conferencia que ofrece la culta señora María Jones de Castro. Versará sobre «La posición relativa de la música entre las artes», y será ilustrada con números musicales a cargo de las señoritas Silvia López Rovirosa y Lilliam Roque.

Se verá muy animado ese acto.

El Viernes es SAN JUAN

¡MAGNIFICA OPORTUNIDAD!

Para Comprar REGALOS FINOS, Economizando Dinero.

CADA DIA ES MAS ARROLLADORA NUESTRA

VENTA de CIERRE

VAJILLAS — BACCARAT — PORCELANAS — CUBIERTOS

LAMPARAS — ARTICULOS PARA REGALOS

TODO MARCADO A PRECIO FIJO

CASA VERSALLES

NEPTUNO 24 Entre Industria y Consulado (Frente al Teatro «Encanto»)

Los "santos" del mes y "LA FILOSOFIA"

PASADO MAÑANA, VIERNES 24

SAN JUAN

SABADO 25:

SAN GUILLERMO

MIERCOLES 29:

San Pedro y San Pablo

Es una suerte para usted — verdadera lotería — que tan señaladas fechas se celebren coincidiendo con nuestra sensacional venta "JUNIO, MES DEL CLIENTE"; porque aprovechando las ventajosas ofertas, jamás igualadas, de todos los departamentos de "LA FILOSOFIA", podrá hacer ahora con el mismo dinero más y mejores regalos.

Todos los días nuevos artículos en todos los departamentos

Los precios más bajos de la Habana en todos los artículos.

VISITE DIARIAMENTE

LA FILOSOFIA

DE DIAS

En la fecha de hoy celebra su santo, la joven y bella señora Esperanza Sáenz viuda de Barral.

No recibirá, pues pasará su día fuera de la ciudad.

Felicidades.

Un cesto de dalias rosadas de Gloria y Rafito Rasco.

Un corsage de gardenias de Silvia y Jorge Domínguez.

Un cesto de crisantemos blancos de Regina, Cuca e Hilda Martínez Piloto.

Una caja de dalias rosadas de Fernando J. Cancio y familia.

Un cesto de dalias rosadas de Silveira Linares y Cía.

Un adorno de cabeza de «sweet-hart» roses de Emelina Medina.

Una caja de dalias y gardenias de Ricardo Martínez.

Un corsage de «sweet-hart» roses de Lidia y Georgina Camaraza.

Un cesto de gladiolos de Luis Navia.

Una caja de gladiolos rojos de Rodita Antich.

Un cesto de dalias rosadas de Amado Q. Villamil y señora.

Una caja de crisantemos y gladiolos de la familia Campa.

Una caja de dalias rosadas de Ondina Pablo de Fastor y Nenita Bezabilla de Cubría.

Una caja de dalias y gladiolos de su abuelita.

Una caja de dalias rosadas de Nena y Ofelia Llanos.

Una caja de crisantemos blancos de Olguita Piedra.

Una caja de dalias rosadas de J. García Palomino y señora.

Un ramo de gladiolos y crisantemos de Gloria y Caridad Fernández Graniela.

Y un cesto de azucenas y lirios de sus hermanos.

FIESTA DE LOS QUINCE.—Días pasados, tuvo efecto en los salones del Miramar Yacht Club, una simpática fiesta ofrecida por los estimados esposos Mariano Vallejo y María del Carmen Alvarez para festejar a su hija Carmen María, una lindísima jovencita que cumplió los quince años de edad.

Se bailó hasta tarde a los acordes de una magnífica orquesta.

Y se sirvió un rico y variado buffet.

Entre las señoritas que asistieron, se encontraban las siguientes:

Lourdes Fernández, Felicia Rodríguez Pérez Benitoa, Olguita Rodríguez Cáceres, Ninina Palacios, Alice Villamil, Trinita Reyes Gavilán, Queta y Elena Rodríguez, Elena y Marta Romeu.

Gloria Rasco.

Xomara Martín, Cuca, Regina e Hilda Martínez Piloto, Ofelia Fernández Mira, Olguita Piedra, Quetica Calderín, Raquel Peris, Zeida Penichet, Emelina Fernández, Gladys Ojeda, Bebita y Carmita Zapico.

Georgina y Ofelia Camaraza.

Menchú y Margarita O-Shea.

Nenita Hermida, Georgina Costo, Esther García, Beba Vaugh, Silvia Domínguez, Elcira Loret de Mola, Julieta Riera, Josefina Díaz Fayro, Jean Degnan, Rosita Antich, Esther Jurado.

María Elena Castañeda.

Margot y Olga Rodríguez, Tina y Martha López, Silvia García Nava, María Iñiguez, Miriam Cortés, Marta Alliegro, Blanca Bravo y María Luisa Vallejo.

Entre los jóvenes:

René Loyola, Panchito Franquiz, Armando Godoy, René Fuste, Pablo Tavío, Ramiro Ramírez, Alberto y Enrique Almasqué, Antonio Jurado, Manolito Vega, Pablo Chabau, Miguel Olmo, Paco, Jorge y Ricardo Escobar, Rafael Campanería, Vicente Rodríguez, Antonio de la Carrera.

Juan La Faz, Armando Dávalos, Tony Loret de Mola, Julio Dávalos, Tony y Tiki Rosseau, Jorge Dávales, Felipe de la Hoz, Pepe Bravo, Napoleón Arregui, José Enrique Alonso, Enrique Pascual, Carlos Miguel de Sena, Juanín Palacios, Melchor Loret de Mola, Emilio Castellanos, Alfredo de León, Bebo Guasch, Yoyo Medio, Benny Larrea, Mario Sardiñas Sergio Masjuán, Tomás Casas, Manolito Cubría, Aníbal Duarte, Adolfo García Miranda, Pichín Larraz, Pedro y Fernando Subiráts, Pepe Matos, Armando Sánchez, Félix Narváez, Monín Caballero y el hermano de la festejada, Mariano Vallejo, Jr.

Entre los numerosos obsequios florales enviados a la señorita Vallejo, desde nuestros principales jardines, anotamos los siguientes:

Un corsage de claveles blancos de Zeida Penichet.

(Continúa en la página NUEVE)

Para SAN JUAN

Exquisitos Helados, Ponche, Bocaditos y Dulces.

También bonitos estuches de bombones propios para regalos.

"EL CARMELO"

Calzada y D. — Vedado. Tel. F-2828 y F-6066.

SUCURSAL: 23 entre G y H — Vedado, al lado del Cine «RIVIERA» Teléfonos F-2766 y F-6363.

¡Servicio rápido a domicilio!

PRINCIPIO DE INCENDIO

El teniente Manuel J. Abelenda, de la Segunda Estación, se constituyó en la casa San Isidro 63, domicilio de José Lorenzo García, por haber ocurrido en dicho lugar un principio de incendio. Lozano manifestó a la Policía que lo produjo al formarse un corto circuito en los alambres eléctricos y que no ocasionó daño al-

M.E.C.D. 2016

G A C E T I L L A S

OLIMPIC: «SIEMPRE HAY UNA MUJER» (ESTRENO)

Hoy, en día de gran gala presenta la empresa de este preferido teatro la película Columbia clasificada por la crítica americana como la mejor comedia filmada hasta ahora, «Siempre hay una mujer», deliciosamente interpretada por Joan Blondell y Melvyn Douglas, con la distinguida colaboración de Mary Astor y Frances Dee.

Una sinfonía de carcajadas... Una festiva film que relata las desavenencias de un matrimonio... que se amaban con el más cordial de los odios... Le garantizamos que usted nunca se ha reído como se va a reir viendo «Siempre hay una mujer».

Completa el programa el excitante drama «El Crisol de los hombres» con Don Terry y Rosalind Keith.

Además, cartón y el Noticiero Fox Movietone. Los precios: 30 centavos por la tarde y 40 centavos por la noche. Niños tarde y noche 20 centavos y tertulia familiar 15 centavos por la tarde y 20 centavos por la noche.

El viernes, grandioso homenaje a la adorable Annabella presentándola en sus dos mejores creaciones: «La ciudadela del silencio» y «La baronesa y el mayordomo».

El lunes, la simpatiquísima film en español «El diablo con faldas».

INFANTA: «LA BARONESA Y EL MAYORDOMO»

Regio y monumental programa nos ofrece para hoy el cómodo y elegante teatro «Infanta» del circuito Carrerá, de Infanta y Neptuno teléfono U-3700, con dos estupendas producciones, siendo la principal: La Baronesa y el Mayordomo, con William Powell y Annabella; un film romántico lleno de notas sentimentales de infinita delicadeza... una comedia magníficamente interpretada, y con un interesantísimo argumento la presentación de esta obra cinematográfica es absolutamente de una suntuosidad extraordinaria, le sigue en turno el estreno de la cinta titulada: «45 Papás» con Jane Withers y Thomas Beck, una simpatiquísima comedia que le hará reir... Completa el programa el Noticiario y la comedia «Enamorados».

Mañana: «La baronesa y el mayordomo».

El viernes: Goldwyn Follies» por Adolphe Menjou y Zorina.

El domingo: «El placer de vivir» por Irene Dunne.

ROXY: «¡ORA, PONCIANO!»

Después del formidable éxito obtenido en su estreno vuelve hoy nuevamente a desfilar por la pantalla del «Roxy», el cómodo y ventilado teatro de 14 y Primera, Almendares, la película «Ora, Ponciano», que según la crítica es la mejor hecha en México hasta ahora.

Su argumento interesantísimo de principio a fin tiene todo, drama, emoción, escenas de infinita ternura, un delicioso romance, y una actuación estupenda por parte de sus protagonistas, la simpática Consuelo Frank y Carlos Villarías, a quienes secundan en la parte cómica los mejores cómicos del cine mejicano, Chaflán y Chato Ortín, que hacen reir al público hasta morir.

En cuanto a la música basta decir que sus canciones son originales de Lorenzo Barcelata, bien conocido de nuestro público.

Conjuntamente se exhibirá otra película muy sugestiva también hablada en español: «Carne de Cabaret» por Ramón Pereda, René Cardona y Lupita Tovar, completando el programa el estreno del último Noticiario y un chistoso cartón en colores. Los precios serán: 15 centavos luneta por la tarde y 20 centavos por la noche. Niños y tertulia familiar 10 centavos a todas horas.

Mañana: «La divina embustera» con Carole Lombard y Fredric March.

RIVOLI. «EL BARBERO DE SEVILLA»

Hoy presenta el «Cine Rivoli», de 4ta. y 5ta., Reparto la Sierra, en sus turnos elegantes de 6 y 10 p. m. el estreno de la producción española más lujosa y brillante que se ha producido en los estudios Cifesa: «El barbero de Sevilla». La suntuosidad de esta película, su técnica, sonido y fotografía, han sido la admiración de todos cuantos han tenido la suerte de poder admirarla.

Con música inspiradísima y con unas canciones preciosas que canta magistralmente Estrellita Castro, la nueva y refulgente estrella de la pantalla.

Miguel Ligero el conocido actor, está insuperable en el role del vejete enamorado, y el apuesto Roberto Rey interpreta un «Fígaro» magistral. Adornando el programa se exhibirá el último Noticiario y otra de las más notables producciones del cine español: «El bailarín y el trabajador», por la bellísima Ana María Custodio y Roberto Rey.

Los precios serán 15 centavos luneta por la tarde y 20 centavos por la noche. Niños 10 centavos.

Mañana un programa sensacional: Pre-estreno de «Pasión Salvaje». El más clamoroso triunfo de la encantadora Dorothy Lamour.

REINA: «FELIZ DESENGAÑO» Y «VIVAN LAS JIRAS»

La 20th Century Fox nos presenta hoy en su muy concurrido super-cine de Reina «Feliz desengaño» una nueva película musical de gran espectáculo a base de la Reina del Patín, Sonja Henie secundada por el astro de la pantalla Don Ameche y por notables artistas como Jean Hersholt y César Romero. Debemos decir que la presentación de esta nueva producción de Sonja Henie es mucho más lujosa y más espectacular que todas las anteriores. Vea usted de nuevo a la Reina del Patín con Don Ameche en un espectáculo de ritmo irresistible.

«Vivan las jiras» de Shirley Deana es una producción abundante en situaciones equívocas y humorísticas que le harán reir hasta más no noped. Se exhibirá hoy por última vez en este teatro.

Un cartón y la interesante revista de asuntos mundiales forman también parte del programa.

Los precios serán a base de 15 centavos la luneta hasta las 5 y 30 y 20 centavos después; la fresca tetulia familiar 10 centavos.

Mañana: «Cuidado con el amor» y «Feliz desengaño».

RIALTO: «EL ULTIMO BANDIDO»

Exhibe hoy nuevamente el simpático y ventilado teatro Rialto la producción más emocionante del año. Un espectáculo monumental, extraordinario, interesantísimo desde el principio. Una enseñanza moral para los que están fuera de la ley. La interpreta el actor más dramático de nuestros tiempos cuya fama es mundialmente conocida, Edwad G. Robinson, secundado admirablemnte por la bella Rose Stradner y el simpático James Stewart.

Se exhibe conjuntamente con uno de los dramas más humanos que ha sido llevado a la pantalla titulado «Paso a la Juventud»; un padre de familia que supo serlo es el tema desarrollado en esta extraordinaria producción que interpretan Lewis Stone, Cecilia Parker y Mickel Tooney.

Comienza la función hoy en Rialto a las 2.30 con los siguientes precios: mayores luneta y preferencia 20 cts. hasta las 5.30, después 30 centavos. Niños 15.

Mañana: se repite el mismo programa.

LARA: «EL HIJO DE ALI BABA». 10 CTS.

El más simpático y divertido programa del año lo ofrece hoy el Lara, el predilecto y confortable cine familiar Lara, de Prado y Virtudes, con el teléfono M-2421.

En función continua, de 2 de la tarde a 11 y 30 de la noche se pasa por la pantalla gigante revista, comedia, estreno de la monumental, regia, divertida super revista musical «El hijo de Alí Babá» con Edie Cantor y estreno de la simpática, original super comedia musical «Locos de remate» con los populares cómicos Hermanos Ritx.

Precios para hoy: luneta 10 centavos a todas horas. Entre la salga cuando quiera.

Mañana: «La feria del pueblo» y «Conflicto».

El viernes: «La casta Susana» y «Lorenzino de Médicis».

PRADO: «LA VENGANZA DE TARZAN»

Para hoy tiene Prado nuevamente en su acostumbrada matinée de 2 y tandas de 5 y 8.15 las aventuras que han entusiasmado a 3 generaciones de grandes y chicos, «Venganza de Tarzán» por Gleen Moris, y el estreno del precioso romance amoroso de la campeona del patín Sonja Henie «Idilio incógnito» secundado por el nuevo galán Tyrone Power. Completando el programa una revista y un gracioso cartón. Los precios serán los de siempre: 10 cts. luneta o preferencia a todas horas. Mañana dos películas formidables «Corazones sin rumbo» por Charles Boyer y «Batalla de gigantes», por Gray Grant y Edward G. Robinson. Viernes Martha Eggert la diva europea en «Su gran éxito» y la emocionante joya «Quién carga con el muerto» por Glenda Farrell.

VERDUN: «LA LEY QUE OLVIDARON»

Terminan hoy las exhibiciones de la grandiosa producción «La ley que olvidaron», máximo triunfo de Libertad Lamarque y Santiago Arrieta secundados por Herminia Franco y la niña Panchita. «La ley que olvidaron» es un drama profundamente humano en cuya trama vemos desarrollarse una de esas tragedias íntimas de familia, al mismo tiempo que nos deleita con sus bellísimos números musicales entre los que se destacan los tangos «María» y «Triste destino» y la canción de cuna «Nono», precioso trozo musical. Además se exhibe la interesante producción «La juventud del mañana» con Dickie Moore. Completándose el programa con el Noticiario y una variedad.

La función comienza a las dos de la tarde a los precios de costumbre, 15 centavos luneta hasta las 6.30 y 20 centavos después. Los niños 10 centavos y la tertulia familiar con butacas 10 centavos a todas horas.

Mañana: «Feliz desengaño», con Sonja Henie y César Romero.

ACTUALIDADES: «EL GRAN GARRICK»

Grandioso resulta el programa que la Empresa Lao, del confortable y elegante cine Actualidades, de Monserrate 8 y 10, con el teléfono M-5575 ha combinado para hoy miércoles.

En su función continua de 2 de la tarde a 11 y 30 de la noche se exhibirá revista, comedia, estreno de la grandiosa, soberbia, regia superproducción «El gran Garrick» con Olivia de Hallivand y Brian Aherme y estreno de la simpática, original film «Los pequeños mosqueteros» con Billy Mauch y Frank Graven.

Mañana: «Chiflados del aire», «La escuadrilla 37» con Paul Muni y episodio 7 de «La flecha sagrada».

LIRA: «HURACAN»

Un programa muy estupendo es el que ha combinado para hoy el siempre concurrido cine de las familias, Lira, de Industria y San José, con el teléfono M-4474.

En función continua, comenzando a la 1 y 30 de la tarde se pasa por la pantalla gigante revista, el cartón en colores «El gran gallo», estreno de la grandiosa, formidable, estupenda superproducción «Huracán» con Dorothy Lamour y John Hall y estreno de la colosal, soberbia producción «Una intriga en la China», con Grifith Jones y Adriane Reen.

Precios: mayores 10 centavos hasta las 6 y 30 y 15 centavos después. Los niños 5 centavos a todas horas.

Mañana: «Caprichos del corazón» con Bette Davis y «El príncipe y el mendigo» con Errol Flynn.

MAJESTIC: «LA CANCION DEL ALMA»

Un doble y sensacional programa en español presenta para hoy la conocida empresa del elegante teatro «Majestic» situado en Consulado 116 con el teléfono M-4477. Comenzando la función a las 2 de la tarde y además de una interesante revista, un divertido cartón y una comedia se exhibirá la soberbia producción «La Cuna Vacía» de tierno y conmovedor argumento interpretado por dos estupendos artistas hispanos: Lolita González, el ruiseñor de México y nuestro compatriota René Cardona. Además se estrenará la magnífica super-producción en español «La Canción del Alma» sentimental producción de trama movida y dulce, donde se unen las más bellas canciones la más sentimental argumento. Oiga en esta producción las hermosas y populares canciones «Entre tú y yo», «Estás como Rifle» y «Canción del Alma», así como otras a cual mejor, escritas por el popular Lorenzo Barcelata. Un estupendo reparto integrado por Rafael Falcón, Vilma Vidal, Joaquín Pardavé, el trío Ascencio del Río, y Domingo Soler, dan realce a esta magnífica producción que está considerada como una de las mejores películas del año. Precios: Luneta y preferencia antes de las 6 y 30. 15 centavos. Después 20 centavos. Niños y tertulia a todas horas 10 centavos.

Mañana: Estreno de la soberbia producción en español «El maestro Levita» interpretada por Pepe Arias Además «Melodías PorteJñas» por Antonio Ledesma.

MAÑANA: INAUGURACION DEL NUEVO CINE BELASCOAIN

Todo ha quedado dispuesto para que mañana se lleve a efecto la gran inauguración del nuevo cine «Belascoaín», el que situado en la Calzada de Belascoaín número 171, esquina a Peñalver, viene a formar parte del Circuito Edelberto de Carrerá, que ha puesto a su disposición, toda su expriencia, conocimientos y alcance dentro del negocio cinematográfico.

«Blanca Nieve y los siete enanitos» la maravilla del mundo, la película que no tiene rival y que ha asombrado a grandes y chicos, ha sido la película señalada para la inauguración del cine Belascoaín. Nada mejor que esto pudiera haber ocurrido. No hay película ni atracción que supere en este momento al milagroso film en colores de Walt Disney. Su éxito mundial, tanto artístico y comercial, no tiene precedentes.

Tomada de uno de los más famosos cuentos de los Hermanos Grimm, «Blanca Nieve y los siete enanitos» fué llevada a la pantalla después de tres largos años de trabajos inmensurables y sacrificios sin límite. Su música es exquisita y filmada en el más modernísimo sistema en tecnicolor, por medio de la costosísima Lámpara Multiplane, que reproduce tres veces el original. Usted se admirará y maravillará cuando vea «Blanca Nieve y los siete enanitos».

No lo olvide, mañana se inaugura su cine predilecto, el Belascoaín, el cine de la proyección y el sonido perfecto, temperatura fresca y agradable, ambiente de gusto y distinguido, butacas modernas y amplias y los mejores programas.

Llamando por nuestro teléfono U-5200, conocerá usted todo lo relacionado con la inauguración del nuevo cine Belascoaín.

4 CAMINOS: «FELIZ DESENGAÑO»

Un bonito y selecto programa ha seleccionado para hoy el super-coliseo de Belascoaín 637, teléfono M-3676, el de mejor sonido, proyección de alta intensidad, pantalla gigante-mate, y único en Cuba con ventilación con renovación de oxígeno.

En el turno estelar «Feliz desengaño» con Sonja Henie, César Romero y Don Ameche. Debemos decir que la presentación de este nueva película de Sonja Henie es mucho más lujosa y más espectacular que todas las anteriores.

«La muerte anónima» con Richar Arlen y Fty Gray, es la otra gran producción de hoy. Vea usted en esta joya como las locuras cometidas en la noche se convierten en un crimen al amanecer.

El episodio número 4 de la gran serie «El teroso de la isla misteriosa» un cartón y una revista completan el programa.

Los precios: 15 centavos antes de las 6 y 30 y 20 centavos después. Niños y la regia tertulia familiar 10 centavos a todas horas.

Mañana: Regia presentación de «Los embajadores del arte mejicano» en el más fausto acontecimiento de la temporada. También se exhimen dos bellas películas.

VIVES: «LA DIVINA EMBUSTERA»

Vives, el popular cine del Vedado, teléfono F-3128, ofrece hoy un programa monumental, en toda la extensión de la palabra: Tandas de 4:30 y 8:30, Revista Metro, Charles Boyer, el actor de moda, en la obra de Claude Farrere, «La batalla», con Merle Oberon y Annabella, y la divertidísima comedia, «La divina embustera.» por Fredric March y Carole Lombard Precios: Tarde, mayores 15 cts. Niños 10 cts. Noche, mayores 20 cts. Niños y tertulia 10 cts. Mañana, la serie completa de «Los tres Mosqueteros», versión moderna de la obra de Alejandro Dumas, y para el domingo, desde la una, homenaje a la maravillosa Deanna Durbin, con «Loca por la música» y «100 hombres y una muchacha», a precios que hasta ahora no se han exhibido en ningún otro cine del Vedado.

GRIS: «DOMANDO AL BEBE»

Un regio programa, en el que figura un pre estreno es el que anuncia hoy la empresa Heydrich-Fernández Ledón del elegante y favorito cine Gris, de Baños y 17, en el Vedado, con el teléfono F-4292.

En turnos de 4 y 8:15 se exhibirá la colosal película de mucha acción «El cazador furtivo» con Marjorie Lord y Fred Stone.

Y en tandas elegantes de 5:30 y 9:45 revista, «La tierra santa» y regio pre estreno de la muy divertida y soberbia comedia «Domando al bebé» creación de Katherine Hepburn y Gray Grant.

Precios de primer turno rigen hoy: mayores 20 cts., en la tanda y 30 cts., por la noche. Los niños 15 cts., y la tertulia 10 cts., a todas horas.

Mañana: Goldwyn Follies y «El hombre de los milagros». Precios de primer turno.

El viernes: Dominó violeta» y «Seducción».

MODERNO: LA CORTE SUPREMA DEL ARTE

Para hoy a las 4, de la tarde y 8:30 está señalado el homenaje a Adria Catalá, la niñita triunfadora de «La Corte Suprema del Arte», en la tanda de las 4 de la tarde y 8:30, tomando parte Magali del Valle Elsa Valladares, Estrellita Díaz, Aurora Lincheta, Rosa Bujones, Josefina Senrra, José Fernández, Alejandro Rodríguez, Francisco Olivera, Raúl Revilla, Alipio Campos, Duo «Los Pedros», El Carioquero, Adria Catalá, Nilda Espinosa, Minín Bujones, Miriam Acevedo, Nieve Alonso, Mario Fernández y otros más. Regalos al público, galleticas, helados, flores y perfumes.

En la tanda toman parte la Corte Infantil exhibiéndose 3 cartones, revista y la película, «Fiel a su consigna» por W. Maynard. Precios de la tanda especial de las 4 de la tarde, mayores 20 cts., niños 10 cts., a las 8:30. Tomarán parte todo el elemento mayores también de la Corte Suprema, exhibiéndose los cartones, revista y la película de Joan Bennet y Henrry Fonda, «Tenia que ser tuya». También habrá regalos para el público. Maestros de ceremonias Germán Pinelli. Los precios: Mayores 20 cts. Niños 10 cts.

Mañana: «Romanza Oriental» por John Boles.

SANTOS SUAREZ: «EL BARBERO DE SEVILLA»

El más monumental programa en español de la temporada, lo anuncia hoy el favorito y elegante cine de las familias Santos Suárez, en Santos Suárez y San Benigno, con el teléfono I-4600.

En tanda a las 5 de la tarde y nocturna a las 8:15 de la noche se exhibirá revista, comedia, estreno de la preciosa, regia joya toda en español «La hermana San Sulpicio» creación de la genial actriz Imperio Argentina y Miguel Ligero y estreno de la monumental, regia, extraordinaria joya musical en español «El Barbero de Sevilla», en cuyo reparto aparecen Estrellita Castro, Miguel Ligero, Roberto Rey y otras estrellas.

Precios intermedios rigen hoy.

Mañana: «Esposa, doctor y enfermera» y No me quieras tanto».

El viernes: «La cuna vacía» y «La llorona».

WILSON: «NO ME QUIERAS TANTO»

Wilson, en Belascoaín y San Rafael, U-5863; 10 cts., de 1:30 a 6:30 y 15 cts., después, niños 10 cts., a todas horas.

La mejor proyección, y el más perfecto sonido de la Habana, con el nuevo equipo sonoro Sincrofilm Phillips, con pantalla de plata.

Hoy, tarde, y noche, la comedia especial en 2 actos, de «Mar en Peor» y la revista semanal (Metroton No. 29); y las super atracciones «Esposa, doctor y enfermera» magnífica joya extraordinaria de la Fox, interpretada por Loretta Young, y Warner Baxter; y «No me quieras tanto» regia joya de la Fox, interpretada por la encantadora chiquilla Simone Simon, con Ben Bernie, y W. Winchell.

A las 5 p. m. «Esposa, doctor y enfermera» por Loretta Young, y Warner Baxter; y «No me quieras tanto» por Simone Simon, y Ben Bernie.

Mañana: «El Príncipe encantador» magnífica producción, interpretada por Beverly Roberts, y Patricia Knowley; y «Londres de noche» sensacional y emocionante producción, interpretada por George Murphy, y Rita Johnson.

TOSCA: «PENITENCIARIA»

Tosca, en 10 de Octubre 1007, entre San Francisco y Concepción, en la Víbora, con el teléfono I-3099, de la empresa Alvarez-Hernández, ofrece hoy estupendo programa.

En tanda a las 5 de la tarde y nocturna a las 8:30 se exhibirá revista, comedia, estreno de la simpática, original, soberbia producción «Despedida de soltero» con Jean Parker y Douglas Montgomery y estreno del emocionante, sensacional, estupendo drama de gran argumento «Penitenciaría» con Jean Parker y Walter Connolly.

Precios de primer turno rigen hoy en el Tosca, a base de 20 cts., mayores y 10 cts., los niños y la tertulia en la tanda y mayores 30 cts., niños 15 cts., y tertulia 10 cts., por la noche.

Mañana: «Las tres gracias» (en español,) «La ciudadela del silencio» con Anabella, el episodio 3 de «El tesoro de la isla del misterio» y revista.

El viernes: La baronesa y el mayordomo».

INGLATERRA: «CAPRICHOS DEL CORAZON»

Inglaterra, en San Rafael y Consulado, M-5527; 10 cts., de 1:30 a 6:30 y 15 cts., después, niños 10 cts., a todas horas.

La mejor proyección y el más perfecto sonido de la Habana, con el nuevo equipo sonoro Sincrofilm Phillips con pantalla de cristal.

Hoy tarde, y noche, la revista semanal con pantalla de cristal; y el cartón especial «El aprendiz de aviador» y las super atracciones, «Caprichos del Corazón» magistral joya extraordinaria de la Warner, interpretada por Bette Davis, Olivia de Havilland, y Leslie Howard; y «El Rey y la Corista» estupenda super opereta, interpretada por Jean Blondell, y Fernand Gravet.

Mañana: ¡Valiente familia! colosal comedia extraordinaria de la Fox, intterpretada por Ann Sothern, y Edward Everett Horlton; y «Boda por partida doble» una regia producción, interpretada por William Powell, y Myrna Loy.

El viernes entrante; el mejor programa de la ciudad, con los formidables estrenos, «El derecho a la vida», regia producción extraordinaria de la Warner, toda en preciosos colores, interpretada por Olivia de Havilland, George Brent y Claude Rains; y «El maestro levita» colosal producción argentina toda en español, interpretada por Pepe Arias, Mecha Ortiz, y María Santos.

CUBA Y ROJO: PROGRAMAS EN ESPAÑOL

Un estupendo programa en español es el que brinda a sus asiduos hoy el simpático cine de las familias Cuba, de Suárez y Corrales, pues en tanda a las 5 y nocturna a las 8:15 se pasa por la pantalla revista, comedia, estreno de la formidable, estupenda film toda en español «La honradez es un estorbo», creación del Chato Ortin y otros y estreno de la bella, original cinta también en español «Alma jarocha» con Margarita Moya, María Tamayo y J. J. Casado. Precios: damas y niños 5 cts., y caballeros 10 cts., en la tanda y mayores 10 cts., y niños 5 cts., por la noche.

Mañana: «Valiente familia» y «Receta para el amor.»

Un grandioso programa en español, de homenaje al cine mexicano es el que anuncia hoy el predilecto cine Salón Rojo de Monte y Antón Recio. En tanda a las 5 y nocturna a las 8:15 se exhibirá revista, comedia, estreno de la monumental super comedia mexicana «Jalisco nunca pierde» en la creación del Claflán y estreno de la preciosa, soberbia, regia producción musical en español «Bajo el cielo de México» con Vilma Vidal, María Luisa Zea, Rafael Falcón, El Chaflán, Barcelata y otras estrellas mexicanas. Precios: damas y niños 5 cts. y caballeros 10 cts., en la tanda y mayores 10 cts. y niños 5 cts., por la noche. Mañana: «La llave nocturna» y «La zandunga» con Lupe Vélez.

UNIVERSAL: «Conquistadores de Fronteras»

Un estreno en Cuba anuncian para hoy las carteleras del confortable y popular cine Universal, de Egido entre Muralla y Sol, a diario tan concurrido.

Hoy en función continua de 1 a 11 de la noche se pasa por la pantalla gigante revista, comedia, estreno en Cuba del sensacional, formidable, emocionante drama del Oeste de mucha acción «Los conquistadores de fronteras», creación del popular cowboy Buck Jones y estreno de la soberbia, emocionante film de mucha acción «El escuadrón del diablo» con Richard Dix.

Precios: damas, niños y tertulia 5 cts., y caballeros 10 cts., hasta las 6:30 y mayores 10 cts., y niños y tertulia 5 cts., después.

Mañana: «Seamos humanos» y «Conquistadores de fronteras».

El viernes: «Ora ponciano» con Barcelata, Chaflán, Chato Ortín y «La carrera de la muerte».

BELGICA Y VIOLETA: REGIOS ESTRENOS EN ESPAÑOL

El programa más grandioso del año es el que la empresa de este cine familiar se complace en ofrecer a su numeroso público a precios populares, «Huracán» interpretado por el astro máximo de la pantalla Jhon Hall que será pasado en todos sus turnos y complementándose el programa con la interesantísima producción por Chato Ortin titulada, «El super loco». Mañana: «Huracán» por John Hall y «Amarga felicidad» por Ana Neadgle. El viernes 24: «La zandunga» por Lupe Vélez y a «Tiro limpio» por Bob Livingston.

Un selecto programa es el que ofrece la empresa de este cine familiar de Monte y Rastro para hoy, «La zandunda» por Lupe Vélez que será pasada en todos sus turnos y como complemento la interesante producción por Bob Livingston titulada, «Tres hombres valientes». Mañana: «Puerto nuevo» por Charlo y Pepe Arias y «Amistad antes que amor» por Alicia Barrie.

El sábado 25 «Bajo el cielo de México» por Vilma Vidal Rafael Falcón y «No basta ser madre» por el Tío Lamparita y Sara García.

El grupo de recién casados llegado a bordo del «Rotterdam» ayer a la Habana, procedente de New York y Nassau. La Corporación Nacional del Turismo, haciendo bueno el lema de que Cuba es el país de las flores, ha adoptado la costumbre de obsequiar a cada uno de los recién casados con un «corsage», deseándoles toda clase de felicidades y haciendo lo posible por que su estancia en la Habana sea lo más agradable posible. Flores para los recién casados, es la frase usual en la actualidad a bordo de los barcos que traen turistas y excursionistas a Cuba. A bordo del «Rotterdam» llegaron 600 turistas y 36 parejas de recién casados.

IRAN A LA UNIVERSIDAD LOS ABOGADOS HABANEROS GRADUADOS HACE 20 AÑOS

Los abogados que se graduaron en nuestra Universidad en el año 1918 se reunirán próximamente en el Patio de los Laureles de aquel recinto, recorriendo los diversos lugares que para ellos representan este o aquel recinto, recorriendo los diversos lugares que para ellos representan este o aquel recuerdo significativo.

Después de visitar al rector de la Universidad depositarán flores ante el Alma Mater, haciendo uso de la palabra los doctores Alberto Blanco, Manuel Dorta, Raúl Calonge y Rafael Guas.

Luego asistirán, especialmente invitados, al bar de la Casa Bacardí, participando acto seguido de un exquisito almuerzo en la Asociación de Repórters de La Habana .

ESTADO DEL TIEMPO

Nota del mediodía del martes

Las presiones han perdido en intensidad, pero cubren todavía a gran parte del Atlántico, a las Antillas, a la mitad Este del Mar Caribe y la región noroeste y también a la porción oriental del Golfo de Méjico con buen tiempo. En el resto del Caribe y del Golfo las presiones son normales.

Pronóstico para hoy miércoles: buen tiempo. Calmas y vientos flojos a moderados del Nordeste al Sur. Algunas turbonadas diseminadas por el territorio.

Observatorio Nacional.

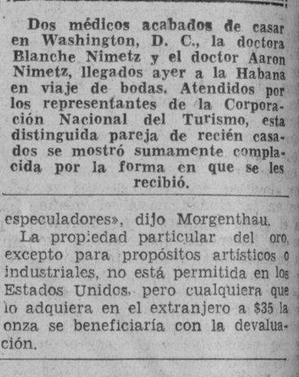

Dos médicos acabados de casar en Washington, D. C., la doctora Blanche Nimetz y el doctor Aaron Nimetz, llegados ayer a la Habana en viaje de bodas. Atendidos por los representantes de la Corporación Nacional del Turismo, esta distinguida pareja de recién casados se mostró sumamente complacida por la forma en que se les recibió.

LOS ESTADOS UNIDOS NO TIENEN LA INTENCION DE QUITAR SU VALOR AL ORO

WASHINGTON, junio 21. (AP).—El Secretario del Tesoro Morgenthau y Joseph P. Kennedy, Embajador de los Estados Unidos en Inglaterra, desmintieron hoy que el gobierno americano tenga el propósito de reaizar una nueva devaluación del dólar.

«No sé hasta cuando las gentes de sentido común van a escuchar a los especuladores», dijo Morgenthau.

La propiedad particular del oro, excepto para propósitos artísticos o industriales, no está permitida en los Estados Unidos, pero cualquiera que lo adquiera en el extranjero a $35 la onza se beneficiaría con la devaluación.

C R U C I G R A M A S

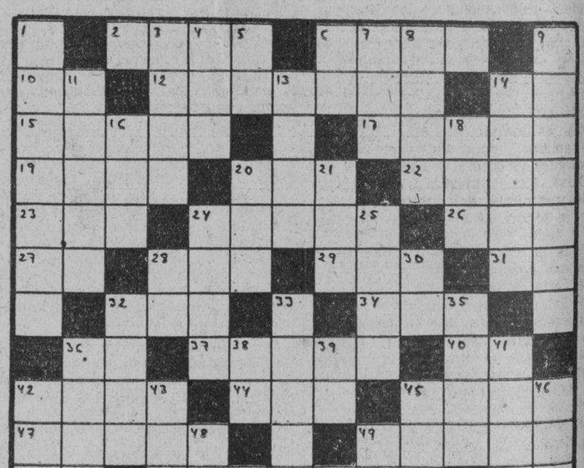

HORIZONTALES

2—Enfermedad
6—Faño usado por los taitianos
10—Antes meridiano
12—Animal marino invertebrado
14—Igual al 10
15—Poco común (pl)
17—Palma de Filipinas
19—Medida de superficie
20—Serpiente de más de ocho metros de largo
22—Ansar (pl)
23—Hueso de la cadera
24—Rostro (pl)
26—Río de la Siberia
27—Río de Rusia
28—Río de Galicia
29—Desembocadura de un río en el mar
31—Río de Holanda
32—Personaje representativo de cierta nacionalidad
34—Flor
36—Nombre de letra
37—Relativo al aire
40—Interjección
42—Espíritu
44—Isla británica del Mar de Irlanda
45—Marcha
47—Ciudad de Oriente
49—Caja
50—En (en inglés)
51—País de Europa
54—Río de Suiza
55—Cabello blanco
56—Interjección

VERTICALES

1—Capital de Venezuela
3—Ciudad de Honduras
4—Yunque pequeño de plateros
5—Terminación de infinitivo
6—Moneda de cobre de los romanos
7—Adverbio de lugar
8—Mamífero rumiante
9—Rey de Judá
11—Nombre femenino
13—Humor de llagas y tumores
14—Termina
16—Uno de los nombres de Cibeles
18—Repetición del sonido
20—Lugar donde se expenden bebidas
21—Río de Suiza
24—Lecho
25—Lugar subterráneo y seco donde se guarda el grano
28—Sociedad Anónima
30—Diptongo
32—Prefijo que significa medio
33—Grueso gordo
35—Río de Francia
36—Intento, proyecto
38—Estado Mayor
39—Preposición
41—Ciudad capital de Tigré en Abisinia
42—Rey de Judá de Robcam
43—Instrumento músico
45—Amarrar
46—Primer hombre
48—En el gosticismo cada uno de los genios creadores
49—Oasis del Sahara centr
52—Nota musical
53—Símbolo del Sodio

A. L. G.

Solución al Crucigrama anterio

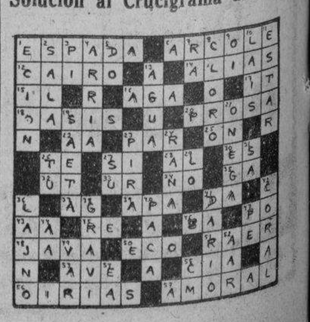

EL BAUL DEL TEATRO ENCANTO
contenía una lata de
"ACEITE DE MANI HERSHEY"
El mejor para cocinar.

Todas las personas que enviaron cartas con la información correcta pueden pasar por la Estación CMOA, de la Radio-Cadena del ACEITE DE MANI HERSHEY, en Aguiar, 126, teléfono M-1188, a recoger los obsequios o entradas para la deliciosa película «SIEMPRE HAY UNA MUJER», que se estrena

HOY EN EL ENCANTO HOY

ACEITE DE MANI HERSHEY
ES EL MEJOR PARA COCINAR

M.E.C.D. 2016

Cardenenses

EN EL HALL DEL «EUROPA»

El gran baile del sábad-

Fiesta elegante.

Noche de gozo.

Espléndida noche de placer y bu. Ilicio ese gran sarao ofrecido la no. che del sábado último por el Club Deportivo de Cárdenas en el hermo. so y fresco hall del «Europa», que rodeado de luces y de flores ofrecía un aspecto seductor y bello.

No faltó un detalle.

Nada en absoluto.

Los comedores del hotel se dedi. caron exclusivamente para el baile y las mesitas del buffet fueron dis. tribuídas entre el patio colonial del sólido y majestuoso edificio del «Eu. ropa» y una de las calles laterales, donde fué cerrado el tránsito y se improvisó un rincón poético y soña. dor en el que los parties abundaron toda la noche, bebiendo, charlando, riendo y gozando al aire libre, bajo el palio de los cielos de una noche estrellada.

Tocaron los Hermanos Castro.

La famosa orquesta habanera.

Los novios de la C. M. Q., invi. tados de honor de esa fiesta, fueron agasajados durante el tiempo que allí permanecieron, no sólo por el distinguido presidente del Club De. portivo, el ingeniero José M. Vizcaí. no y por el presidente de Fiestas, el joven Rubén Véliz, sino también por la concurrencia en pleno, que testimonió sus simpatías a esa pa. reja feliz que acaba de pasar su lu. na de miel en «Miramar», Varadero.

La danza hizo furor.

Al compás de los Castro.

Los dos bares funcionaron sin in. terrupción durante toda la fiesta bajo la competente dirección del ac. tivo Lorenzo González, figurando entre los que adquirieron mesa los señores Angel Balbis, José M. Ro. dríguez, Rogelio Corzo, Alvarez Ta. bío, el doctor Lucas A. Cambó, con. gresista de la República; el alcalde cardenense, señor Adolfo Hernán. dez; Elías Olivella, Agustín Díaz, Gerardo Menéndez, Pedro Oversú, Arturo Toro, Pastor Benítez, inge. niero Jorge Larrieu, Pedro Balbis, la Casa Arechabala, Buduy Lainé, Ramón Gurruchaga, J. Pérez Altu. ne, Carlos Maicas Silva, José Váz. quez, Rubén Vélez, H. Rodríguez, Herrera y Curbelo, Antonio Cuesta, J. M. Novoa, J. Salazar, L. Pessant, Vélez y Gutiérrez, Gumersindo Triay, Arturo Trenzado, Rufino Olivera.

La fiesta terminó tarde.

En plena madrugada.

DOMINGOS DE LA PLAYA

Los días azules de Varadero

Varadero crece.

Varadero se agiganta.

Con las nuevas construcciones que allí se levantan, unas para confor. tables residencias veraniegas, otras para comercios de distintos giros, se une el gentío que cada domingo afluye más y más de toda la Repú. blica a la playa más linda del mundo.

Qué animación este último!

Qué regocijo en todo!

Aunque tenía varias invitaciones para almorzar en la playa, me re. tuvo en la ciudad hasta el medio día el grato almuerzo que disfruté con dos huéspedes que contaba ese día en Cárdenas: Don Rafael López de la Cámara, el afable caballero que no puede pasar cerca de esta Perla del Norte sin visitarnos y que venía de su residencia en la capi. tal con rumbo a sus fincas de la región villaclareña, y el culto y sim. pático periodista avileño señor Ro. lando Hernández.

Fuí con el último a la playa.

Rayando el sol el mediodía.

Fuí visita primero del coquetón Casino de la Playa Azul de los Her. manos Grass, donde a esa hora ce. lebraban un divertido almuerzo simpáticos excursionistas del City Bank de Matanzas, que administra el señor Juan F. Quirós y cuyo club social preside el señor Jorge Guisasola, saludando en ese grupo muchos amigos, entre ellos Bernar. do Rodríguez, Manolo Jarquín, Is. mael Obias, Luis Villabella y su es. posa, la presidenta del Tennis ma. tancero, la señora Lolita Solís, aten. diendo a todos los huéspedes en nombre de la sociedad de Cárdenas el caballero administrador del City Bank en esta ciudad, señor José Ramón García y Sánchez, y los al. tos empleados señor José Joaquín García y Lorenzo Cabrera.

De allí fuimos al Náutico.

El gran Club de Varadero.

Allí, atento al servicio del bar, es. taba el siempre activo José Elías Ruiz, el hombre famoso de los cock. tails, y después de breves momentos en la prestigiosa sociedad que pre. side el doctor Frank Smith Mora, nos fuimos a Miramar Club, que es. taba de fiesta esa tarde con moti. vo de cumplir trece años la reine. ta de esa casa de Panchita Gon. zález de Díaz, la linda Aidita, y de inaugurarse la casa ampliación de Miramar con su lujoso bar, departa. mento de helados, jardines y terra. za, todo montado a estilo de la ca. pital.

Se hizo música allí.

Y se bailó también.

Entre las muchas personas ami. gas que allí saludé recuerdo a las gentilísimas hermanas Aparicio, Re. beca y Mariana, las señoras de Howard y Howe, que procedentes del Central España disfrutaran de esa tarde azul de Varadero en com. pañía de los distinguidos esposos María Herrero y Arturo Toro, y a dos damas cardenenses que en su soltería brillaron en esta sociedad, María Piqué de Riera y Sila Piqué de Martínez, que veranean en Va. radero, así como también dos hués. pedes más de la región villaclareña, la interesante señora Magriñat y su encantadora y preciosa hija Isabe. lita Sedo, un lirio primaveral en plena fragancia, que se hallan alo. jadas en «Vista Alegre» durante es. te verano.

Me reservo detalles.

De la fiesta de Aidita.

Esa ofrecida en Miramar y en la que congregó a sus amiguitos, sa. boreando todos el tradicional café con sus trece velitas y deliciosos he. lados del nuevo departamento.

Hablaré de esas horas.

De la edad de oro.

Capítulo de temporadistas

Sigue el desfile.

Hacia Varadero.

Acaban de instalarse en la Playa Azul las respetables familias del doctor Juan de Rojas, Luis del Va. lle y Pedro Alcebo.

A todas, feliz estación.

Eso les deseo!

Francisco González Bacallao.

CUATRO AÑOS de costosas indagaciones clínicas, probaron definidamente que la manera eficaz y segura de combatir resfriados, es haciendo gárgaras por lo menos dos veces al día con el Antiséptico Listerine, sin diluir.

Repetidas pruebas demostraron que personas usando el Antiséptico Listerine contrajeron menos resfriados, y éstos, no fueron de índole seria. Desaparecieron *más ligero* que los resfriados contraídos por aquellas personas que no hacían gárgaras.

BENEFICIESE CON ESTAS PRUEBAS

A la primera señal de resfriado o dolor de garganta, destruya la causa de infección haciendo gárgaras con el Antiséptico Listerine—el antiséptico seguro—eficaz.

El Antiséptico Listerine destruye los microbios en la boca y la garganta antes de que se desarrollen. Protege su salud—asegura su bienestar.

ANTISEPTICO LISTERINE

V-98

La Convención Nacional de Clubs de Leones se celebrará en Camagüey los días 23, 24 y 25

La Primera Convención Nacional del Distrito «C»; Cuba, del Club de Leones, se celebrará en Camagüey los días 23, 24 y 25 del corriente mes, coincidiendo con las alegres y típicas fiestas de San Juan.

A la Habana llegan hoy miércoles, varios «leones» de la Florida con Mr. Roderick Beddow, que fué Presidente de la Asociación Internacional de Club de Leones, y quien ha de representar a esta organización en la Convención de Camagüey. Los viajeros de la Florida serán recibidos en el muelle del Arsenal a las 8 a. m. De allí darán un paseo por la ciudad, y a las 12:30 han de asistir a la sesión-almuerzo que se efectuará en el Hotel Nacional, transferida 24 horas y para un hotel con salón más amplio, precisamente en honor de los «leones» visitantes.

Inmediatamente después del almuerzo partirán los «leones» convencionistas hacia Camagüey, en automóviles o en ómnibus, para lo cual la empresa «Omnibus de Camagüey» ha puesto a su disposición uno de sus carros, sin fijar la hora exacta de la salida, lo que se repetirá al regreso, el domingo, una vez terminada la Convención. Los Ferrocarriles ofrecen precios especiales a los que deseen hacer el viaje por tren.

El programa para ser desarrollado en la ciudad prócer, es el siguiente: Jueves 23, 9 a. m. Inscripciones de los delegados y convencionistas. 2 p. m., acto inaugural de la Convención, con una sesión plenaria, al que están invitadas las autoridades, convencionistas y sus familias, en el salón de fiestas del palacio de la Sociedad Popular, con el Himno Nacional. Apertura y presentación de los invitados de honor y de las autoridades, por el Presidente del Club de Camagüey. Palabras de salutación por el doctor Carlos Alvarez Recio; y discurso de bienvenida por el Gobernador Provincial de Camagüey.

10 p. m. Baile de gala ofrecido a los convencionistas por el «Country Club de Camagüey».

Viernes 24. 10 a. m. Función artística en el teatro «Principal» de Camagüey, y en el que tomarán parte distinguidas señoritas de esta ciudad. 10 a. m. Sesión plenaria de leones en los salones de la Sociedad Popular. Entre otros, se estudiarán los siguientes temas:

«Importancia social de la Profilaxis Venérea», por el Dr. Mario Porro Varela, del Club de Camagüey; a cargo del doctor Carlos Gonzalo Cañizares, del Club de Ciego de Avila; «Poliomielitis», por el Dr. León F. Hirtzel, del Club de Bayamo; «Protección de la infancia», por el doctor Marcelino Vázquez Aces, Presidente del Club de Leones de Manzanillo.

1 p. m. Almuerzo criollo de leones y leonas, en la Granja Escuela «El Lugareño». 4 p. m. Paseo típico de «San Juan» por las principales calles de la ciudad (Carnaval camagüeyano) y en el que tomarán parte la Reina de los Leones de Cuba, señorita Betty Cendoya y las candidatas para la elección de la próxima Reina. 10 p. m. Baile de gala en los salones de la sociedad de damas y damitas denominada «Camagüey T. Club».

Sábado 25 de Junio:

10 a. m. Vermú de Honor en el «Gran Hotel», ofrecido por el Comité de Damas del Club de Camagüey a las convencionistas. 10 . m. Sesión plenaria. Se estudiarán los siguientes temas:

«Protección a la niñez», a cargo del señor José A. Montalvo, Director de Correos de la Secretaría de Comunicaciones, del Club de Leones de la Habana; «Leonismo, apoliticismo y crítica», por el doctor Antero S. Alvarez, Presidente del Club de Santa Clara; «Una proyección del Club de Leones hacia la Escuela Pública», por el doctor Ramón Caveda Colomé, del Club de Santiago de Cuba.

A la 1 del día, almuerzo de los Presidentes y Secretarios de todos los Clubs de Leones de Cuba, bajo la presidencia del Gobernador del Distrito, en el «Gran Hotel». Discutirán las líneas generales a seguir para la mejor organización y desarrollo del leonismo.

De 2 a 5 p. m. Paseo por la ciudad en el que se mostrarán a los visitantes los lugares más pintorescos y característicos, escuelas modernas, asilos e industrias más destacadas. La Dirección de la Colonia Infantil de Camagüey ofrecerá a los convencionistas un Café de Honor en el local de dicho plantel. 8 p. m. Banquete de clausura de la Convención en el Hotel «Camagüey», en el que se procederá por el Jurado a la elección de la nueva Reina de los Leones de Cuba para el próximo año. 10 p. m. Baile de despedida en el Roof Garden del Hotel Camagüey.

HEMORROIDES

Para inmediatamente aliviar la picazón y calmar el dolor úntese el mitigante

UNGÜENTO

Resinol

CRONICA HABANERA

DEL MIRAMAR YACHT CLUB

El domingo último se celebró un te bailable que resultó en extremo lucido, en el Miramar Yacht Club, la simpática y elegante sociedad.

Numerosos «parties» congregáronse en el «skating ring», prolongándose la fiesta hasta bien entrada la noche.

Durante toda la tarde amenizó la magnífica orquesta de los hermanos Castro, uno de nuestros primeros conjuntos musicales.

He aquí la concurrencia.

Primeramente citaremos la mesa donde se hallaban los esgrimistas americanos de la sala «Vince» de New York, invitados de honor del Comité de la Casa, los que fueron homenajeados gentilmente por la directiva del «Miramar».

Edna M. Bruder, Ricardo Mira, Rogelio Alfert, Armando Loret de Mola, Marianela Rosich de Mira, Peter M. Bruder, Elizabeth Huine, Nataniel Lubell, Siomara Martín Reyes, Myron Batks, Cusa Sotolongo, Leonardo Winer, George Vitez, Elcira Loret de Mola, Luis E. Duthil, Eleonor Lazar, Ignacio Martínez Ibor, Lilita Montero.

Sra. Carmen Pérez Benitoa, señor Alberto Almasqué y señora Sara G. de Almasqué, Pichín Larraz y Fela R. Pérez Benitoa.

Dr. Alfredo E. Herrera y señora Fanny S. de Herrera, Emma de Costo y Mercedes G. de Zabaleta.

Sr. Sergio Martínez y Clara de la Vega de Martínez, Luis González del Real, Sergio Martínez, Jr., y Mercy González del Real.

Sr. Ramón Pérez y Matilde Dorrbécker de Pérez, Alejandro Molina y Loreto Dorrbécker de Molina, Angel Naya y Raquel Anaya de Naya.

Sr. José Díaz Sera y Concepción Fraga de Díaz Sera, doctor Aurelio Espinosa y Josefina Díaz de Espinosa.

Dr. José María Hernández Pérez y Teté Quino de Hernández Pérez, doctor José Guillermo Tremols y Nena Jiménez de Tremols, doctor Gabriel Gómez del Río y Rosita Renon de Gómez del Río, Luis Juncadella y Florita Montoro de Juncadella, ingeniero Rafael Fernández Ruenes y Margarita Villaurrutia de Fernández Ruenes, doctor Jorge Warner y Virucha Osorio de Warner.

Sr. Gregorio del Haya y Carolina Roig de del Haya, Carlos del Haya, Carlos Riera, Jr.

Rodolfo Martínez Prieto y señora Carmelina Suárez de Martínez.

Sr. José M. Franco e Isolina Illas de Franco, con la señorita Cusa Sotolongo, José M. Franco, Jr., y Roberto Franco.

Sr. Antonio Rousseau y Gela A. de Rousseau, Domingo Romeu y Jane Gardner de Romeu.

Raquel Arnanto y Luis Gottardi, Martha Romeu y Rafael Huici.

Sr. Manuel Fraga Rivera y señora Angelita Cruz de Fraga, Ofelia Fraga y Monín Caballero.

Sr. Manuel Goicolea y Adelaida G. Capote de Goicolea, con algunos marinos del buque-escuela brasileño surto en puerto, Paulo da Fonseca e Liboa, Idalia Gou, Gualter M. Menezes de Magathan, Estely Francisco, Yoyo da Costa Marques, Beba G. Capote.

Sr. Manuel Enrique García, Virgilio Arce y Carmela Porta, Paul Alvarez y Angelita González, Estrella y Conchita González.

DEL CASINO ESPAÑOL.—Extraordinaria animación reina entre los asociados del prestigioso Casino Español de la Habana y sus familiares, para asistir a la tradicional Verbena de San Juan, que ofrece dicho club el jueves próximo, día 23, en su balneario de la Playa de Marianao.

Dará comienzo a las ocho de la noche y estará amenizada por la celebrada orquesta Típica Cubana de Tomás Corman y por el popular Trío Matamoros.

Además habrá un típico organillo como es de costumbre en todas las verbenas.

Los salones de la planta baja del balneario, donde se celebrará esta fiesta, lucirán una preciosa decoración y estarán iluminados artísticamente.

Resultaá lucidísima.

El pasado domingo, se celebró el acostumbrado te dominical en el bello salón circular de fiestas del Balneario, al que asistieron numerosas familias.

Amenizó la orquesta de los Hermanos Le-Battard, siempre aplaudida.

He aquí algunos «parties».

El Presidente de la Comisión de la Playa señor Armando Gil y Rita Fumagalli; Euth Gil y L. de Cárdenas.

El Presidente de la Comisión de la Casa señor Gerardo Andreu, con su esposa Cira Rodríguez.

Constantino Moreira y Amalia Mendizábal; Adela G. viuda de Mendizábal, Laurita Moreira, Cayetano Rodríguez y María M. de Rodríguez, José López y Amparo M. de López, Julia F. de Cuervo.

El Lcdo. Secundino Baños y señora Guadalupe Villamil, señorita Nena Baños, María Rivas viuda de Bulnes, y las señoritas Victoria Bulnes y Matilde Llorente.

Señor Ramiro Sardiñas y Sera, Sarita Linares y Sara Sardiñas.

El doctor Fancisco de la Carrera y Zoila Raymat de Carrera, doctor Rafael Casado y Elena Moure, las rrera y Alicia Raymat y señores señoritas Ofelia y Bertha de la Ca-Carlos García y Ricardo Gómez.

En una mesa el señor José Fernández, señora Panchita Delgado, señor Lorenzo Estévez y señora «Mela» Basarrate.

Señor Juan García Rodríguez y Piedad Aramburu, con sus hijas, las señoritas Idalia y Amparo García Aramburu.

El doctor Manuel Yáñez y señora Elena Cristóbal, Gustavo Rodríguez Bacardí y Teté Gispert y las señoritas Nena Hierro, Hilda Ruiz, Matilde Cristóbal y «Solita» G. Romero.

Los esposos señor Restituto del Prado y señora María Bellas, con Edilia del Prado y el doctor Guillermo J. Canales, las señoritas «Mary» del Prado y Gloria de la Torre.

Un «party» muy simpático: doctor Gustavo Pérez Abreu y su esposa Margot González; Alberto González y Sarita Sigarroa, Atilano Taladriz y su esposa «Fara» Suárez, Hildebranda Taladriz y Manolo Saavedra.

Señor Ramón Lasa y Julieta R. de Lasa, Maruja Franco y Andrés Martínez, Manuel Picos y señora Manolita Barreiro de Picos, Angelita Picos.

Señor José García Loyola y Josefina Calvo, Manuel Menéndez Aponte y Nena Aces, Julián Alvarez y «Mimí» V. de Alvarez, «Fico» González y Carmela Porta, Paul Alvarez y Angelita González, Estrella y Conchita González.

El activo Secretario de la Comisión de la Playa señor Aurelio Muñoz y señora Herminia Suárez, Rogelio Salabarría y Ondina Vaquer.

Doctor Serafín García del Cueto y señora «Mina» de la Cruz.

Doctor Carlos Morán y Diana Vieta, doctor Francisco Andreu Jr. y Caridad Repilado.

Señor Salvador Soler y Lolita Iturmendi, el compañero en la prensa señor Miguel Roldán y su esposa Conchita Viñas, Lolita Soler y Aldo Zervigón, «Conchitica» Roldán y Ramón Barrera, Anita Ruiz y Salvador Soler Iturmendi.

Señor José Inclán con las señoritas «Felita» y Anita Inclán y Luisa González.

Doctor Mario Sánchez Roig y Carmelina Calvo, José M. García y Margot de Castro, Esther Menéndez de Zayas, Pepito Sánchez Arcilla.

Una mesita con dos parejitas: Cristina Lamar y el doctor José L. de Bien; María Antonia de la Vega y el doctor A. Alonso.

Las señoras de Castillo y de Tauler, María A. Tauler y A. Avila, Conchita del Castillo y Alfonso del Prado, Nena Castillo y Benigno Ferreiro.

Señora Benil de Peralta, señorita Yolanda Algarra y doctor José A. Pado.

Señor Guillermo Santa María y Amelia Vives y los jóvenes recién casados Carlos Luis Alvarez y Martha Santa María.

Consuelo V. de Lage, Flora P. de Hernández, Hortensia Lage y R. Valiente Lara, Graciella Fernández.

Un nutrido grupo de parejitas Carmelina Sánchez Roig y René Fernández, Melba García y E. Sosa, Adda García y «Tony» Arazoza, Angelita Picos y Carlos Fernández, Nena López y Ramón Toyos, Luisita Fernández y Joaquín Pérez, Laura Moreira y Raúl Alejo, Lolita Mayo y Raúl Nogueira, Clemens Cuervo y Pepe González, Casilda Díaz y Antonio Argain, Luis Abello, Secretario de la Comisión de Casa, y Sylvia Bataller, Gladys Rivero y señor Francisco Díaz Vega, Amada González y Lorenzo Cape, Hilda García Serra y Orlando Roca, Martha Miguel y Eduardo Escasena, Josefina González y Pepe Menéndez, «Jeanne» Wither y Gustavo Suárez, Grace Gálvez y J. Sánchez, Julieta López y Juanito Montagú, «Soly» de Arregui y M. Sánchez, «Ruddy» de Arregui y L. Hernández, Marta Franquiz y Roberto Rodríguez, María Reyes y R. Pérez, Juanita Montesinos y «Tony» Fueyo, Mercy Fleites y F. González, Dolly Prendes y A. Suárez, Margot Salas y César Martínez, «Marieta» Pujadas y Benny de Wolf, Teté Melgares y Eugenio Desvernine, Olguita Pañagua y Pepito Mato, Sylvia Veulens y Orlando Roca, Rosa Pascual Portuondo y Manolo Repilado, Adriana Miguel y Bebo Alvarez Aballí, Nilda Bravo y Roberto Pau, Mercedes Rodríguez Monteagudo y Héctor Rodríguez Bravo, Lourdes Ramos Izquierdo y el doctor C. Cardero, Nenita Varona y Albertico Sardiñas, «Mary» Firmat y Gerardo González, «Nena» Firmat y Fausto Alvarez, Dorita Valdés de la Paz, y Santos Cubría, Conchita López Rubert y Juan Soler, Carmita López Rubert y Octavio Lage, «Maritere» González Anco y Orestes Dulzaides, «Bebita» Martí y Miguel Fariñas, María Repilado y «Bebo» Alvarez Aballí.

Otros animados «parties»: doctor René Acevedo y «Nenita» Pérez Lamy, Nena Roig y el señor Francisco Moré, Director de la Revista órgano del Casino Español, Adelaida Arenal y R. Pérez, y el estimado compañero señor Víctor M. Sánchez Toledo.

La señora Emma Miyares de Riera, Conchita Riera y R. López, «Carmita» Herrera y doctor Ramiro Alvarez Fuentes.

El señor Enrique Agüero y señora Carmen Díaz, con sus hijas Catalina, «Chiquitica», Hortensia y Carmen Agüero y el señor Godofredo Arroyo.

Señor Félix García y Consuelo Alvarez, Tomás del Río y Carmelina Alvarez, Elena Alvarez.

Señor Orlando Sotolongo y Aracely de Castro, Dulce María Castro viuda de Vázquez, Aurelio Vázquez, Aleida García de la Vega, Armando Sotolongo, Elsa Sotolongo, César Canseco y Alberto Vázquez.

Señor López y señora Regla López de Valdespares, Amparito Valdespares, Gloria López y Josefina Ron.

Señora María Masforroll, Maricusa Repilado y F. Alvarez, Adriana Masforroll y M. Repilado.

Señor Esteban Román y Carmen Collell, doctor César Sotelo y Clara Florido.

Jorge Asprel y señora de Asprel, las señoritas Purita y Violeta López Cardero y Antonio Asprel.

Manuel M. Suárez y Aymée Mendizábal, Francisco Ramos Izquierdo y Blanquita Pagola, Pedro Fernández Fierro y «Nené» Mendizábal.

Un «party» simpático: Francisco Lorenzo y Angela García, señora Teodora de Aldecoecea, Avelina G. de Pérez Barros, Carmita Lorenzo y Oscar Rivas, «Dinky» Pantoja y señor Rocha, Margot Pérez Barros y Basilio Rueda.

Señora Gloria Pérez de Fortes, Hilda Fortes y Adolfo Aponte.

Señor Zoilo Murias y Ana López, Adelaida Murias y Serafín Arrojo, Anita Murias y Modesto Suárez, «Marilita» Murias y Pepe Mayo.

Señora María Paredes viuda de Santalla, el doctor Pepe Santalla y señora Lily Rodríguez Gispert, señorita María Isabel Zuazo, señor Demetrio Santalla.

Doctor Miguel Belaunde y señora Nena Motnalvo, Danilo Montalvo y Zaida Gómez, Raúl Maribona y María González, Olguita Montalvo y Javier Caballero.

Señor Néstor Cardero y señora «Yeya» Rosende, señor Claudio Hernández y Elsa Rosende.

Señora Luisa Moenck de Fernández de Castro, Lelia Fernández de Castro y el doctor José Manuel Espín.

Señor José Piñeiro y señora de Piñeiro, Amparito, Conchita y Carmita Piñeiro, Carmita y Leonila Paña.

Mr. y Mrs. Vaughan, Lilia García Montejo, Olga Martí y A. Pérez Fraga; Beba Martí y E. Valiente.

Un «party» de jóvenes matrimonios: Fernandito Caíñas y María L. Alvarez, Horacio Toledo y «Bebita» García Muro, Armando Arrastía e Hilda Polledo, Francisco Enríquez y Cecilia Palma y A. Rodríguez Herrera.

Señor M. Fernández Teijido e Inés Hurlé y María Paz Hurlé Velazco.

Señor Manuel Rodríguez Campa y Emilita Rivas, Olguita Rodríguez Campa y Alberto Alejo Mungula, Sylvia Hernández y Mario Rivas.

Señor Gerardo Fundora y Carolina F. de Fundora, Caridad R. viuda de López, Raquel Fundora y José Acebo Jr.

El señor Manolo Goicolea y señora Adelaida G. Capote de Goicolea, tenían en su «party» a un grupo de oficiales del Buque-Escuela brasileño «Almirante Saldanha»: Gualter M. Menizio de Magalbaez, Banto da Fonseca Lohico y Toao da Costa Márquez, con las señoritas Idalia Gou, Haydée Amador, Estelí F. del Campo y Beba García Capote, la señora Candita R. de Gou y Evita Gou.

El doctor Manuel Mellado, señora Mercedes del Cueto, Alfonso Ullastres y Clemens Lescura.

Ana L. Infante de Ortolazábal, Ana Luisa Ortolazábal y Ana Luisa Baygorri.

Mercedes Rivas de Menéndez, Mercy Menéndez Rivas y «Ruddy» Rodríguez, «Nora» Menéndez y Oscar Rodríguez.

Florentino Canales y Rosa Velar, Rosita Canales y Luis Arenal.

Daniel Rodríguez y Eva Menéndez, Conchita Rodríguez y Gabriel de Zéndegui, Hilda Rodríguez, y el Dr. Francisco Lorenzo Jr.

Luis DE POSADA.

Toda la Habana se dará Cita Mañana en el Malecón

PARA LAS 8 1/2 ESTA SEÑALADO EL GRANDIOSO ESPECTACULO QUE OFRECE LA CERVECERIA POLAR: AL PUEBLO DE CUBA

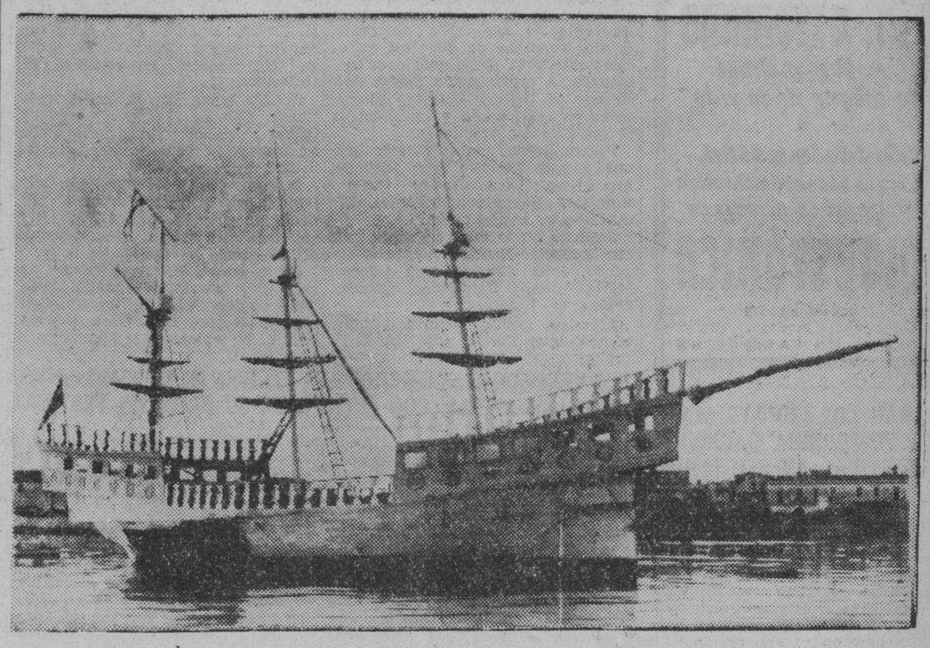

El famoso Bergantín Pirata denominado FANTASIO de enormes proporciones, que mañana a las 8½ será quemado en las aguas del Malecón, frente a la calle Manrique y a 300 metros de los arrecifes. Antes habrá varios fuegos artificiales ofrecidos por la gran Cervecería Polar.

Para mañana a las 8 y ½ en punto de la noche está señalado el grandioso espectáculo acuático en el Malecón con motivo de las tradicionales fogatas de San Juan y que este año llevan el indiscutible aliciente de efectuarse en el mar.

Podrá el pueblo de Cuba sin duda alguna presenciar mañana uno de los actos públicos más brillantes ya que la Cervecería Polar, interesada siempre en ofrecer al pueblo de Cuba espectáculos de animación y regocijo ha preparado un programa altamente atractivo y original.

Entre las muchas sorpresas que nos tiene reservado para mañana se encuentra como número principal el incendio en el mar a 300 metros de los arrecifes y frente a la calle de Manrique el formidable BERGANTIN PIRATA DENOMINADO FANTASIO, el cual está construído al estilo del año 1550.

MAS DE 200,000 PERSONAS

Se espera que mañana concurran al Malecón, tramo comprendido desde el Parque Maceo al Castillo de la Punta más de 200.000 personas ávidas de presenciar el formidable espectáculo acuático nunca visto en Cuba hasta el presente, ya que en él intervienen varios aspectos de gran atracción y la originalidad de celebrarse en las aguas del mar. En toda la Habana el comentario obligado es alrededor de ese grandicso acto y el público debe asistir temprano para situarse en los mejores lugares.

EL TRANSITO

La Sección de Tránsito de la Policía Nacional ha dado las órdenes oportunas para que el pueblo pueda disfrutar con comodidad del espectáculo y es por lo que la Cervecería Polar ruega al público atienda a las órdenes de tránsito especiales que con motivo de este grandioso acto ha sido necesario establecer con la cooperación decidida y eficaz de la Policía Nacional.

FUEGOS ARTIFICIALES

Entre los muchos números acuáticos que acompañan al incendio del Bergantín Pirata mañana por la noche se quemarán también vistosos fuegos artificiales, de efectos especiales y de gran duración. La mayor cantidad de luces de Bengala quemadas hasta hoy en Cuba podrá verse el día 23 en el Malecón iluminando una extensión mayor de 200 metros cuadrados. El efecto maravilloso de estos fuegos especiales en las aguas del mar será de grata recordación para todos aquellos que puedan asistir al grandioso espectáculo de mañana.

EL BERGANTIN PIRATA

El acto principal de la noche lo constituye el incendio total del Bergantín Pirata, dándonos oportunidad a todos de presenciar un incendio en las aguas del mar que relejándose en el mismo será de sorprendentes resultados. Por primera vez en Cuba y gracias a la gran Cervecería Polar el público podrá disfrutar ampliamente de este grandioso programa gratuito, que hará época en los anales de los grandes espectáculos de esta clase ofrecidos por esta gran Cervecería Cubana.

El Bergantín está construído al estilo de los del año 1550 con todos sus detalles y el incendio del mismo podrá verse perfectamente desde todo el Malecón.

UN AEROPLANO

El conocido aviador cubano Juan Ríos Montenegro, aviador que próximamente realizará un vuelo Cuba-Europa, lanzará desde su aeroplano a las 10 de la noche una serie de luces sobre el Bergantín Pirata simulando lanzamiento de bombas. Gracias al valor y pericia indiscutible de Montenegro el pueblo de Cuba experimentará gratos momentos de emoción, viéndolo en las horas de la noche volando sobre el Bergantín Pirata solamente guiado por las luces de dirección del propio aparato.

PROGRAMA

8 y 30 p. m.—Se dará comienzo al espectáculo quemándose valiosos conjuntos de fuegos artificiales en el mar, y sobre la cubierta del intrépido terror de los mares, el BERGANTIN PIRATA FANTASIO, al estilo del año 1550.

9 p. m.—Un aeroplano fantasma surgirá de las tinieblas por los aires bombardeando al Bergantín Pirata, que aparece inmediatamente después envuelto en llamas de todos colores, quemándose totalmente ante la enorme multitud congregada en todo el frente del Malecón para contemplar tan imponente espectáculo.

Una escuadrilla de 10 embarcaciones proyectará varios cuadros de luces de bengala de todos los colores, en una extensión de más de 200 metros, durante todo el acto.

10 y 30 p. m.—Se terminará el espectáculo abandonándose el Bergantín, que se consumirá entre enormes llamas, iniciándose la retirada de la escuadrilla, que recorrerá todo el Malecón para internarse en la Bahía, profusamente iluminada y disparando en todo su trayecto preciosos ramilletes de fuegos artificiales.

El casco del barco sobre el cual se levanta hoy altivo y majestuoso el Bergantín Pirata, ha sido generosamente donado para este acto en honor del pueblo por su propietario, el señor Oscar Abello, del central «Merceditas».

También la Marina de Guerra Constitucional ha prestado todo su valioso concurso a tan grandiosa fiesta para recreo del pueblo.

¿ES HEREDITARIA LA EPILEPSIA?

Nueva York. Recientemente se ha publicado un folleto titulado "¿PUEDE CURARSE LA EPILEPSIA?", que contiene las opiniones de los más renombrados especialistas Europeos, Asiáticos y Americanos.

Este folleto ha despertado gran interés mundial. Se repartirá gratis un número limitado de ejemplares. Los interesados deben dirigirse a Educational Division, 551 Fifth Avenue, New York, E. U. A. Despacho V-50.

252

¡Ay Cómo Duele! Aplíquese

MENTHOLATUM

EXIJA EL LEGITIMO — RECHACE IMITACIONES

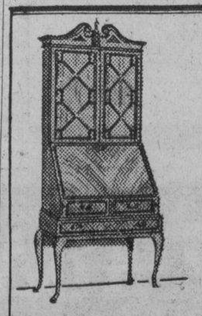

CASA Roca

GRAN RABAJA DE PRECIOS

EN TODAS LAS EXISTENCIAS DE

MUEBLES Clásicos y Modernos.

Garantía de Calidad y Construcción

MUEBLES DE ENCARGO

San Rafael, 134, (entre Gervasio y Belascoaín)

PLANCHAS DE GASOLINA Y ELECTRICAS

Las mejores, al mejor precio, las arreglamos con piezas legítimas y nuestra garantía de 40 años al servicio del público. Ferretería OLAVARRIETA. Neptuno 106 entre Campanario y Perseverancia.

A-9480, LA LLAVE

SI LE PROPONEN OTRO, RECHACELO Y EXIJA

VITI

M.E.C.D. 2016

DARAN LOS INDUSTRIALES DE TINTORERIA MAGNIFICO FESTIVAL EN SEPTIEMBRE

La «Asociación de Industriales de Tintorería y Lavandería de Cuba», al igual que en el año anterior, celebrará en todos los jardines de la cervecería «La Polar», el día 11 de septiembre próximo un grandioso festival para recaudar fondos con destino a su Sección de Beneficencia, hallándose ya en activad la Comisión de Fiestas, integrada por los señores Jesús Sánchez, Amonio Blanco, Hilario López, Serafín Campos, José Pedro y Manuel López.

En junta celebrada por la Sección de Propaganda últimamente se tomaron los primeros acuerdos tendientes a la organización perfecta de dicha fiesta, que se espera resulte una de las mejores del año.

Muy pronto serán invadidas las vidrieras de la Habana por hermosas cartulinas anunciadoras, que sorprenderán agradablemente.

Además se podrá apreciar en las mismas que los tintoreros pueden llevarse el campeonato en lo que a la contratación de orquestas se refiere.

EL «DIARIO DE LA MARINA» SUSCRIBASE Y ANUNCIESE EN

FARMACIAS DE TURNO HOY MIERCOLES

DESDE BAHIA A PASEO DE MARTI (PRADO)

Calle y Núm.	Teléfs.
Habana No. 112	A-8778
Inquisidor No. 1	A-6413
Luz y San Ignacio	M-6677
O-Reilly No. 11, por Cuba	A-7544
Villegas No. 33	M-4030
Paula 64	M-2866
DE PASEO DE MARTI (PRADO) A PADRE VARELA (BELASCOAIN)	
Carmen y Tenerife	M-5121
San Lázaro y Campanario	M-4486
Reina No. 107	M-4188
Escobar No. 48	U-6213
Consulado y Trocadero	M-5052
San Rafael No. 37	M-5588
Suárez y Apodaca	M-5190
Amistad y San José	A-6663
San José y Gervasio	U-3030
Neptuno y Manrique	M-4160
Neptuno 17	A-6566
DE P. VARELA (BELASCOAIN) A AVE. DE MENOCAL (INFANTA)	
Carlos III e Infanta	U-6808
Carlos III No. 8	U-2195
Castillo y Santa Rosa	M-4655
San Rafael 172	U-7077
Belascoaín 126 A y B	M-7551
Neptuno y Oquendo	U-6924
VEDADO	
Calzada 84, entre A y B	F-6271
9 e I	F-6161
Línea 1266	F-4040
23 y G	F-6119
D, entre 19 y 21	F-6292
VIBORA	
Jesús del Monte 695	I-7678
San Francisco y Buenavista	I-7518
JESUS DEL MONTE Y SANTOS SUAREZ	
Juan Delgado y Lacret	I-7755
Rodríguez y Dolores	I-7613
Santos Suárez 10	I-7332
LUYANO	
Santa Ana y Cueto	X-1111
J. Alonso E. Infanzón	X-2371
Herrera y Justicia	X-1936
CERRO	
Calzada del Cerro 895	I-7486
Palatino y Atocha	I-7719
Calzada del Cerro 527	M-9768

Este grupo deberá prestar servicio público todo el día y la noche de los domingos siguientes: Enero 16, Febrero 27, Abril 10, Mayo 22, Julio 3, Agosto 14, Septiembre 25, Noviembre 6 y Diciembre 18.

Estos turnos han sido acordados en cumplimiento de lo dispuesto en el Artículo VI del Decreto-Ley 2604 de 7 de Noviembre de 1934.

SOCIEDADES ESPAÑOLAS

UN TRIBUNAL COMPETENTISIMO DISCERNIO CALIFICACIONES EN EL GRAN PLANTEL "C. ARENAL"

Con las clases graduadas de hembras dieron comienzo el domingo los exámenes de fin de curso en el magnífico plantel de enseñanza del Centro Gallego, que lleva el nombre de la insigne pensadora ferrolana, «Concepción Arenal». Ha sido un día laborioso para profesoras y alumnas que evidenció además, con los brillantes resultados obtenidos, el alto concepto de que tan merecidamente goza dicho centro de enseñanza. A continuación damos una síntesis de las calificaciones discernidas en cada grado y los nombres de las alumnas premiadas:

Primer grado mixto: Primer premio, Angela Toscano Rey; segundo, Ana Rosa Díaz Covan; tercero, Francisca Bago; sobresalientes, 17; notables, 7; aprobadas, 8.

Segundo grado mixto: Primer premio, Leopoldo Santana Vázquez; segundo, Jesús García Toca; tercero, María Antonia Fernández; sobresalientes, 14; notables, 7.

Segundo grado: Primer premio, MaríaDolores Conde; segundo, Elida Nodarse González; tercero, Graciela Bogdanoff Baskstanska; sobresaliente, 24; notables, 21; aprobado, 1.

Tercer grado: Primer premio, Rita Cabanas Martínez; segundo, Manuela García Carqueijeda; tercero, Hilda González Louzán sobresalientes, 48; notables, 6.

Cuarto grado: Primer premio, Ana M. Cortés; segundo, Pilar Díaz Fernández; tercero, Pilar Varela Varela; sobresalientes, 21; notables, 12; aprobados, 1.

Cuarto grado, B: Primer premio, Isabel Campos Paredes; segundo, Otilia Fernández Rodríguez; tercero, Carmelina Peña Rama; sobresalientes, 22; notables, 6.

Quinto grado: Primer premio, Gracia Rey Bermejo; segundo, Manuela Rodríguez López; tercero, Nieves Careiro Carrera; sobresalientes, 42; notables, 11; aprobados 2.

Sexto grado: Primer premio, Carmen Rey Bermejo; segundo, Francisca Cagide Palacios; tercero, Concepción Gómez Fernández; sobresalientes, 34; notables 15; aprobados, 6.

LOS VENDEDORES COMERCIALES RECIBEN EL MAXIMO APOYO DE LA INDUSTRIA, CON MOTIVO DE SU PROXIMO FESTIVAL

Los conjuntos musicales de Antonio María Romeu, Belisario López, Quinteto Tomé, Gloria Matancera Sonora Matancera y Quinteto Barcalés, son los encargados de amenizar el festival de los festivales; es decir: «El Día del Vendedor», que se llevará a cabo el domingo 3 de julio próximo, de 10 de la mañana a 7 de la tarde, en todos los jardines y stadium de la cervecería «La Polar», cuya fiesta está organizada por el «Centro de Vendedores Comerciales».

La Sección de Socorros Mutuos, eficazmente secundada por las de Orden y Recreo y Propaganda, están prestando la mejor atención a todo cuanto se relaciona con «El día del Vendedor», a fin de que éste, sea, como de costumbre, modelo de organización.

La industria y el comercio mayorista capitalino están respondiendo como se esperaba de ellos, haciendo unos valiosos obsequios y adquiriendo otros gran número de entradas, con lo que demuestran las simpatías que tiene por estos valiosos y esforzados luchadores que tan alto concepto tienen del compañerismo al no dejar desamparados a los vendedores caídos en desgracia por cualquier causa.

CIUDAD DE SALUD, AMPLIA Y HERMOSA, DONDE EL SOCIO ESTA GARANTIZADO: TAL ES LA QUINTA DE DEPENDIENTES

Un gran sanatorio ha de costar, desde luego, miles de pesos.

Montarlo a la moderna supone iniciar gastos innúmeros que necesariamente concurren en su formación. Pero hacer una «ciudad de la salud», tal como la tiene ya de tiempo logrado la Asociación de Dependientes del Comercio, es inversión de millares, esfuerzo de muchos años, obra de varias generaciones.

Veinte y cinco edificios, de dos y tres plantas en cuyo seno se levantan clínicas especializadas, calles, parques, la ciudad, en fin, pero la ciudad del silencio y de la salud, del aislamiento terapéutico y de la paz, se sale de lo natural y aún de lo humanamente posible. Pasa, sin duda, al campo de lo fantástico, de lo imaginado. Más que realidad cabe admitirlo como sueño. Y sin embargo entre nosotros estas ciudades existen, y entre ellas es arquetipo y gloriosa realidad la de la Asociación de Dependientes del Comercio.

Cuando se piensa en una clínica, la imaginación reproduce una sala de blancas camas, un gabinete, la enfermera, el médico pasando visita, sin conocerla no es posible imaginar un conglomerado de grandes, magníficas construcciones sobre un área de 134,322.9 metros.

Pero aún hay más. Nadie en tal supuesto, podrá admitir que todo el caudal de inmensos servicios que de un sanatorio como el de la Asociación de Dependientes se deriva, pueda ser de uno, en caso de necesidad, porque uno, cada mes, se desprenda de dos pesos y los pague como prima del más alto hermoso y util seguro de salud y de vida en que pudiera pensar la inteligencia previsora y el espíritu de la solidaridad humana.

Y así, es, sin embargo. Por dos pesos tiene cualquiera—trabajador o empleado, hombre de la ciudad o del campo—los derechos que reconoce esta institución a sus asociados.

AMALIA MOLINA, LA GRAN ARTISTA, VISITARA EL C. ASTURIANO, EL VIERNES

La eminente artista Amalia Molina, que cuenta con millones de admiradores en la América, y la cual se halla en esta capital, será recibida oficialmente por la Directiva del Centro Asturiano, el próximo viernes, a las diez y media a. m., en el palacio de dicha institución.

De manera extraoficial, la citada gran figura del arte español ha departido con el presidente, don Maximino García Alvarez, quien la invitó a que honrase con su visita el Palacio de Asturias.

Inusitada emoción experimentarán los astures al recibir en familia a mujer tan extraordinaria.

LA SOCIEDAD VILLALBESA AMPARA A LA VIUDA DE UN PRESIDENTE INOLVIDABLE

Celebró junta de Directiva la sociedad «Unión Villalbesa y su Comarca», adoptándose en la misma importantes acuerdos.

Leída el acta de la sesión anterior, la que fué aprobada, se pasó a conocer los informes de Tesorería y Secretaría, los que acusan positivo florecimiento y actividad. También se conoció de una atenta solicitud de socorro suscripta por la señora Rosario Pérez viuda de J. Castro Lozano, el que desempeñó con el mayor entusiasmo el más alto cargo en la junta de gobierno; y dada la mala situación en que se encuentra la inconsolable viuda, se acordó socorrerla con veinte pesos.

Se trató del banquete que reglamentariamente se ofrece a todos los asociados anualmente, siendo fijada la fecha para el domingo 7 de agosto, en el salón «Trimalta», jardines de la cervecería «La Polar», quedando nombradas las correspondientes comisiones que se encargarán de organizarlo.

DE «HIJAS DE GALICIA»

En días pasados se constituyó nuevamente la Comisión de Ropa de la sociedad «Hijas de Galicia», llevándose a cabo, además, un importante cambio de impresiones, en el que se emitieron distintos conceptos favorables a la buena marcha de la colectividad y a continuar la magnífica labor que viene desarrollando la Junta de Gobierno.

La Comisión de Ropaquedó constituída en la siguiente forma: presidente, Avelino Rodríguez Varela; vice-presidente, Gumersindo Iglesias Maceira; secretaria, Manuela García Cubas; vice-secretaria, Angelina Rodríguez Gómez, y vocal, Josefina Alvarez Gómez.

Tanto el presidente general, señor José Castro Molina; como el secretario, señor Antonio Bouso, expresaron su opinión en relación con este acto, manifestando que de la eficiente labor que sus compañeros realicen, se derivarán grandes beneficios para la administración social.

TRATARAN DE UN CONCURSO HOY LOS PROPAGANDISTAS DE LA SOCIEDAD CANARIA

Para esta noche a las 8, y por orden de su presidente, señor Francisco Montes de Oca y Falcón, ha sido citada la Sección de Propaganda de la Asociación Canaria.

Multitud de asuntos relacionados con la misión propagandista que tiene a su cargo ese organismo del Centro Canario serán tratados esta noche, especialmente el que se refiere al Concurso de Nuevas Inscripciones que dicha Sección proyectara y que aprobó el Comité Ejecutivo en su última junta.

Reina gran entusiasmo entre los vocales de la Sección con motivo del referido concurso, que promete un intenso movimiento social en esa colectividad, teniendo en cuenta la finalidad de propaganda que con el mismo se persigue. Ya la Sección está recibiendo escritos relacionados con dicho Concurso, de diversas delegaciones del interior de la República interesándose por las bases del mismo.

A ese efecto, la Secretaría interesa hagamos saber que no se han enviado aún a las delegaciones que tiene establecidas dicha institución en distintas localidades de la isla las bases mencionadas, así como las boletas especiales para participar del concurso por virtud de que hasta que la Sección no conozca oficialmente la aprobación que le impartiera el Comité Ejecutivo a tan magno proyecto no era posible su tramitación.

A partir de mañana, pues, una vez esta noche la Sección trate en junta el particular, comenzará a llevarse a cabo este simpático evento social de la Asociación Canaria, que promete resultar un éxito positivo de propaganda.

UNA TARDE DE VERANO EL DIA 26 EN «LA TROPICAL»

Estamos ya en la semana del gran estival bailable «Una Tarde de Verano», la fiesta conmemorativa del primer aniversario de la fusión de los clubs «Apolo» e «Hispano Habanero».

Tendrá por escenario los hermosos jardines de la cervecería «La Tropical», cedidos gentilmente por Don Julio Blanco Herrera.

Seis orquestas de primera figuran en el programa musical: Belisario López, Antonio María Romeu, Cheo Belin Puig, la «Sonora Matancera», «Gloria Matancera» y el «Quinteto Tomé».

La pensión para los caballeros ha sido fijada en sesenta centavos, siendo gratis para las damas y damitas.

El domingo no se cabrá, sin duda, en los jardines de «La Tropical».

ACTOS PARA HOY

CENTRO ASTURIANO DE LA HABANA: Continuación de la junta ordinaria de Directiva por la noche en el palacio social. Cita el Secretario, señor Manuel Calvo García.

CENTRO GALLEGO: Junta de la Sección de Orden por la noche en el palacio social.

HIJAS DE GALICIA: Junta de la Comisión Administrativa por la noche en las oficinas sociales.

MONTERROSO Y ANTAS DE ULLA. HIJOS DEL AYUNTAMIENTO DE CAPELA Y CLUB ORENSANO: Reunión de la Directiva a las ocho y media de la noche en el Palacio del Centro Gallego.

CLUB CABRANENSE DE LA HABANA: Junta general extraordinaria de asociados a las ocho y media de la noche en el Centro Asturiano, para la cual cita el secretario, señor Ramón Moral.

NATURALES DEL CONCEJO DE BOAL: Junta de Directiva por la noche en el Centro Asturiano. Cita el secretario, señor Jesús Martínez.

CENTRO DE VENDEDORES COMERCIALES: Junta de la Sección de Orden y Recreo por la nocheen Prado 118, altos.

ASOCIACION CANARIA: Junta importante de la Sección de Propaganda por la noche en los propios salones de Prado y Neptuno.

FIESTAS PROXIMAS

RENOVACION Y DEFENSA DEL CENTRO GALLEGO: Magno banquete en honor de don Juan Varela Grande, el domingo a la 1 p. m., en el stadium de la cervecería Polar.

CLUB DEPORTIVO DEL CERRO: Hermosa verbena el sábado en sus salones de Cerro 549, al lado del Club de Ferreteros, amenizada por la orquesta Riveiro y el septeto Gloria Matancera.

LICEO DE MEDINA: Magnífico baile el domingo por la noche en sus amplios salones de 23 esquina a D, Vedado, amenizado por Emilio Parada y Jóvenes del Cayo. Los caballeros abonarán 20 cts.

CLUB DEPORTIVO CARMELO: Brillante verbena el domingo en su espléndida terraza de Línea y 18, Vedado, amenizada por la orquesta Mojica y el Quinteto Tomé. Caballeros 20 cts.

AGRUPACION ARTISTICA GALLEGA: Velada teatral el sábado en sus salones de Zulueta 46, altos. El Cuadro de Declamación pondrá en escena la obra «Fíese usted de las santitas», del señor Arturo Montó y Serrano.

SOCIEDAD «CALO Y VIDUIDO»: Banquete social con motivo de su décimo octavo aniversario, el domingo a la 1 . m., en los jardines de la Cervecería «La Polar».

LA ARTISTICA GALLEGA DISPONESE A CELEBRAR OTRA HERMOSA VELADA

El próximo sábado, y en sus propios salones de Zulueta 46, altos, celebrará hermosa velada social la «Agrupación Artística Gallega».

He aquí el sugestivo programa coneccionado al efecto:

Primera parte

1o.—Sinfonía.

2o.—Estreno de la comedia en tres actos y en prosa, original del señor Arturo Montó y Serrano, secretario de Correspondencia de esta sociedad «Fíese usted de las santitas».

Reparto: Violeta, Emilita T. Duimovich; Amaranta, Emilia Duimovich; Micaela, Coralia Toledo; Brígida, Margot Fernández; Roberto, Paco Romillo; doctor Florestán, Carlos Felipe Fernández; Sebastián Expósito, Félix Suárez; Don Apolinar, Manuel Quintela; el Barón, Angel Iglesias.

Director artístico y de escena, Baldomero Prieto; decorador, García Armesto; tramoyista, Ferrer.

Segunda parte

Grandes números de concierto bajo el siguiente orden:

a).—Romanza por el barítono Francisco Zamorano.

b).—Couplets por la señorita Josefina Darriba.

c).—Canciones por la señora Otilia Nolasco.

d).—Canciones por el tenor José Domínguez Durán, acompañado por el maestro Antonio Rodríguez

e).—Couplets por la señorita Emilita T. Duimovich.

f).—Coro de repatriados de la zarzuela «Gigantes y cabezudos», por el tenor Andrés Lameiro y coro general.

g).—Canciones por la señorita Isabel Oliver.

h).—Romanza por la tiple Elsa Salas.

i).—Presentación del gran barítono gallego Andrés Vascós, en su extenso repertorio, y acompañado al piano por el maestro M. Prieto.

Maestro acompañante: Marina Serra de Castro.

SE CAUSARON LESIONES

El vigilante Fernando Santander, de la Quinta Estación, arrestó a Ciria Domínguez García, de Figuras 24 y a Candelaria Rivero Díaz, del mismo domicilio, por haberlas sorprendido cuando en su domicilio reñían y formaban un gran escándalo. Ambas fueron asistidas de lesiones leves.

QUIEREN LOS TOSTADORES DE CAFE LA COLEGIACION Y LA FIJACION DE NUEVAS CUOTAS

También pedirán que el impuesto que grava al café que se tuesta sea pagado en las secadoras. Exigirán mayores facilidades para los conduces. Esperan que les atiendan

Ampliando nuestra información de ayer sobre la Convención celebrada por los industriales tostadores de café de toda la República en la ciudad de Santa Clara en días pasados, damos a continuación los acuerdos finales adoptados y que son los siguientes:

Interesar por conducto del Instituto Cubano de Estabilización del Café una amnistía del impuesto del café tostado hasta la implantación del Decreto 1795 de julio de 1937, devolviéndose las cantidades que estén en depósito, a las resultas de dicho impuesto en las Zonas Fiscales.

Interesar de la Segunda Conferencia Nacional de Café que se transfiera el impuesto de elaboración de café tostado a la descascaradora incluyéndolo en el precio líquido del café crudo.

Interesar la modificación de las licencias adoptando las siguientes escalas: Para los establecimientos que tuesten hasta seis quintales, $175.00. De seis a quince quintales, $300.00 anuales; de quince a veinticinco quintales, $500.00 anuales; y, más de 25 quintales, mil pesos anuales, interesando que esta modificación se ponga en vigor en el supuesto de que se concediera, desde luego, la transformación del impuesto de elaboración del café tostado.

Solicitar la Colegiación obligatoria de todos los industriales tostadores de café de la República, por provincias, gozando de autonomía plena las Asociaciones Provinciales, integrándose una Asamblea Nacional formada por tres delegados de cada provincia, la que ostentará la representación nacional de los industriales, correspondiendo a la misma designar a la mesa que ha de presidirla.

Interesar del Instituto Cubano de Estabilización del Café el que sea dictado un Reglamento para la industria de tostar café regulando los requisitos previos para la apertura de nuevos tostaderos, a fin de que éstos cumplan con todas las disposiciones fiscales, a fin de evitar el clandestinaje y la competencia desleal.

Solicitar del propio organismo que en lo sucesivo la cuota de segregación se denomine cuota de exportación.

Interesar del I. C. E. C., la protección del margen prudencial de utilidad a que legítimamente deben aspirar los industriales de café y pedirle que sean modificados los talonarios en forma tal que se simplifique los conduces, extendiéndolos por triplicado.

Interesar consignar en el acta, como se hizo, un voto de agradecimiento para el Secretario de Agricultura, ingeniero López Castro, por el acendrado interés que viene demostrando en cuantos problemas afectan a la producción industrial del café y por el apoyo dispensado a la Convención; y, felicitar al señor José M. López del Río, por su magnífica actuación en el seno de la propia Convención y en la Administración del I. C. E. C.

Frutos importados

Durante el pasado día 17 fueron importados por los muelles de esta capital 15.792 bultos de frutos y vegetales distribuídos en la forma siguiente: 7 cartones de te, 26 sacos de especies, dos de café, 9.500 de arroz, 500 de frijoles, 2,664 de heno, 3.000 de cebollas, 68 bultos de frutas secas y 25 sacos de lentejas.

Títulos expedidos

El Subsecretario de Agricultura doctor Gustavo E. Perea, ha firmado los siguientes títulos de marcas de ganado expedidos por el Negociado de Registro Pecuario y Marcas de Ganado.

Luis Francisco Yanes García y José Cano González de la provincia de Matanzas.

Domingo Castro Fariñas, José Regino Llerena, Rafael García García, Gilberto Villamil León, Salustiano García Pérez, Eduardo Ugarte Marcauda, Angela Castro Jiménez y Juan Monistrol de la provincia de Santa Clara.

Carlos Verde, Jacinto López Gómez y Agustín Tomé Varona de la provincia de Camagüey.

Manuel Arca Campos, Pedro Morales Cruz, José Claudio Sardiñas y Ezequiel Loras Morales de la provincia de Oriente.

Marcas de ganado

Han solicitado marcas como ganaderos menores los siguientes señores:

Joaquín Peña Salaya, Eudoro Campos Alvarez, Emilio Lorente, Valerio Guevara, Miguel Arredondo Pacheco, Angel Cancino Pérez, Pedro Alvarez Telles, Armando Guerrero Reyes y Castro Salgado.

Y como ganadero mayor el señor Carlos Ordaz García.

Guías forestales

Por la Dirección de Montes, Minas y Aguas de la Secretaría de Agricultura han sido autorizadas las siguientes Guías Forestales.

Manuela Barreras, Rafael Manzaneda, Teodoro Ganganelli, La Federal Catle Co., Alberto Hernández Valeri, Fernando Hernández Casado, Cesareo Cruz López, Manuel Bretaña, Suc. de Francisco Cagigal, Rafael Díaz, Ricardo Rivas, Néstor de Cárdenas, Suc. de Arozarena, Virgilio Gumá, Alfredo E. Domínguez, Casimiro González, Solero Portales Pérez, Florentino Urra García, José Alvarez Ulacia, José Ugarte Zarrieque, Juan Díaz Córdova, Enrique Pazos y Antonio Arquija.

Directo a España

(CADIZ Y LAS PALMAS)
Saldrá el 28 de Junio
El vapor italiano
"ARSA"
Admitiendo un limitado número de pasajeros
A. BONA & Co.
(Agentes)
EMPEDRADO 4 M-8087

DON MAXIMINO Y OTROS VALIOSOS ASTURES, EN EL HOMENAJE A H. MAY

Con motivo de embarcar para Europa el día cuatro del próximo mes nuestro querido amigo Higinio González, presidente del Banco Asturiano de Ahorros, de la Sección de Asistencia Sanitaria del Centro Asturiano y miembro destacado del Comité Progresista, se le tributará un homenaje de despedida el sábado próximo, a las ocho y media de la noche en el roof garden del hotel «Plaza».

La comisión organizadora, integrada por elementos de verdadero prestigio, labora intensamente con la justa aspiración de que el acto resulte digno de la personalidad que en ese día ocupará el sitial de honor.

Son ya numerosas las adhesiones recibidas en las cuales figuran las que siguen: señores Maximino García Alvarez, Manuel García Menéndez y Salvador Díaz, presidente, vicepresidente primero y segundo, respectivamente del Centro Asturiano, señores Manuel Fernández López, Manuel Pérez Alvarez, tesorero y vicetesorero de la misma institución, los presidentes que componen las distintas secciones, señores Nicasio Martínez Jordán, Paulino Cano, Manuel Méndez, José Ramón González de la Vega, Antonio García y José M. Gayol. También es necesario destacar la adhesión del socio fundador señor José Blanco y la del conocido hombre de negocios y progresista de prestigio señor Marcelino Cantera.

Las personas interesadas en asistir y que todavía no hayan adquirido el cubierto, pueden solicitarlo en el Banco Asturiano de Ahorros, o en la calle Barcelona núm. 10, bajos, residencia del señor Nicolás Fernández.

En días sucesivos continuaremos publicando la relación de personas que concurrirán al banquete del estimado Higinio Naya.

SE HA DESIGNADO YA EL JUEZ DEL CORRECCIONAL DE LA SECCION TERCERA

En sesión de Sala de Gobierno extraordinaria del Tribunal Supremo de la tarde del lunes, fué designado el Dr. Eduardo Escasena Quiles para ocupar el cargo de Juez Correccional de la Sección Tercera de la Habana, que se encontraba vacante por el fallecimiento del Dr. Leopoldo Sánchez Canals, que lo desempeñaba.

Fué escogido el doctor Escasena de entre los catorce Magistrados de Provincia que solicitaron la plaza por traslado y los catorce Letrados que se presentaron, él entre ellos.

Adhiérese la Cámara de Comercio de Santiago de Cuba al homenaje que se tributará a la Gran Bretaña y EE. UU.

También se han pronunciado en idéntico sentido las clases vivas de Pedro Betancourt y otros muchos pueblos. La legión de Hierro expresa asimismo su adhesión en calurosa carta

El homenaje nacional que se prepara en honor de los Estados Unidos de América y de Inglaterra, a medida que pasan los días, va ganando más adhesiones en toda la República, al extremo que puede ya garantizarse que la isla entera participará en esa magna manifestación de solidaridad y simpatía.

Hoy podemos informar, al efecto, que la Cámara de Comercio de Santiago de Cuba, así como la sociedad cívica «Legión de Hierro Nacionalista», se han adherido al homenaje, para el cual vendrán a la Habana numerosos contingentes de ciudadanos del interior.

He aquí las informaciones al respecto:

«Legión de Hierro Nacionalista»
Asociación Política Nacional
La Habana, Cuba
La Habana, junio 20 de 1938.
Dr. Oscar Zayas.
Director de «Avance».
Prado y Tte. Rey.
Ciudad.
Distinguido amigo:

Tengo este gusto a fin de comunicarle, que perfectamente identificados los miembros de esta organización política que presido, «Legión de Hierro Nacionalista», con su magnífica iniciativa de llevar a efecto el próximo día 4 de julio, un homenaje de simpatía a los pueblos de Inglaterra y Estados Unidos de América, por este medio y con el carácter que obstento en la precitada organización, le dejo significada nuestra adhesión para cooperar al mayor auge y esplendor de tan merecido homenaje.

En nombre del Consejo Nacional de Gobierno ruégole se sirva comunicar esta resolución a los organizadores de dicho acto, para que se nos tenga por adheridos, y se nos señale la forma y demás detalles de nuestra concurrencia al homenaje.

Reciba mi más sincera felicitación por su acertada idea, y en nombre de la «Legión de Hierro Nacionalista» y en el mío propio, nos repetimos de usted atto. y s. s.

«Lealtad al honor Nacional»
Dr. Juan Rodríguez Pintado
Presidente.

VENDRA UNA EXCURSION DE PEDRO BETANCOURT

PEDRO BETANCOURT, junio 21. (por telégrafo).—La campaña que está haciendo «Avance» en favor del homenaje a los Estados Unidos el día 4 de julio despierta aquí gran interés, por lo que están haciéndose aprestos para que una gran caravana de comerciantes, industriales y obreros asista a ella.—**Agramonte**, corresponsal.

LA CAMARA DE COMERCIO DE SANTIAGO DE CUBA

SANTIAGO DE CUBA, junio 21. (por telégrafo).—La Cámara de Comercio de esta ciudad, que preside el señor Enrique Costa, en sesión celebrada al efecto, ha tomado el acuerdo de adherirse al homenaje que se prepara en honor de la Gran Bretaña y de los Estados Unidos, por considerarlo eminentemente justo. Ese acuerdo se adoptó por unanimidad.—**García.**

AUTO INCENDIADO

Angel Artola Valdés, de Hornos 4, dejó su auto 7,546, frente al teatro Nacional y más tarde fué llamado por el vigilante 686, J. Barnía, de la Sección de Tránsito, porque el mencionado vehículo estaba ardiendo. Acudió el Material de Incendios y rápidamente sofocaron las llamas. Artola declaró que su auto sufrió daños de consideración y que estima responsable del hecho a un cuidador de máquinas.

¿PALUDISMO? QUINIUM LABARRAQUE EN TODAS LAS BOTICAS

M.E.C.D. 2016

MAÑANA, JUEVES, EN SESION EXTRAORDINARIA, APROBARA EL AYUNTAMIENTO EL NUEVO PRESUPUESTO

PESCADO UN EMPERADOR DEL MAR

En la mañana de ayer los jóvenes amateurs de la pesca Ramón García y Ramón González, lograron pescar, tras extraordinarios esfuerzos, a cuatro millas del Morro, este hermoso ejemplar del pez conocido por «Emperador del Mar», el cual pesa 27 arrobas y media. Los jóvenes citados lucharon con su presa durante más de cinco horas, al extremo de sufrir escoriaciones en las manos. Se efectuó la pesca a bordo de una pequeña embarcación, a la que acometió violentamente por varias veces dicho pez. El enorme ejemplar aparece aquí sobre los arrecifes del Malecón, a donde acudió para verlo un público numeroso.

MATANCERAS

Los Cadetes del Morro

En el Club de Oficiales.

Un espléndido almuerzo les fué ofrecido el sábado diez y ocho del corriente en el balneario de Dubrocq, por el Teniente Coronel Gonzalo García Pedroso, y la alta oficialidad del Regimiento Plácido, aquí destacado.

Con su Jefe el Comandante Santana, sentáronse en tres largas mesas bellamente decoradas con fragantes flores, esos futuros oficiales de nuestro Ejército que en marchas de prácticas venían recorriendo nuestra provincia.

Incidentalmente en Matanzas ese día el señor Secretario de Gobernación doctor Santos Jiménez que vino a practicar una visita de Inspección a la Cárcel fué invitado por el Teniente Coronel García Pedroso a participar del ágape, así como el Teniente Fiscal de la Audiencia habanera doctor Socarrás y otras destacadas figuras de nuestro mundo oficial.

Ocupó la presidencia del acto el Teniente Coronel García Pedroso que tenía a su derecha y a su izquierda al doctor Santos Jiménez, al Comandante Santana, al Gobernador Provincial doctor Delgado, al Alcalde Municipal César Casas, a los Comandante Domingo Pérez Arocha y Basilio E. Guerra, al Jefe de la Marina, Capitán Dunnat, al señor Luis Martínez, Secretario de la Gran Logia de Cuba y al joven abogado Mario Fuentes siguiendo en los otros puestos, todos los oficiales del Cuarto Distrito, representaciones de la prensa, los cadetes que eran objeto de tan elocuente homenaje y los oficiales que los acompañaban.

Un menú que se inició con un cocktail de frutas siguió después con una crema de espárragos, y más luego tronchos de pargo rebosados y pollo chafaina, con postres, pan y café.

A la hora de los brindis le fué concedida la palabra al doctor Fernando Neughart, auditor del Regimiento Plácido quien con su fácil palabra nos cautivó con una magnífica improvisación, estando acertadísimo en los temas a desarrollar y muy feliz en su salutación a los jóvenes cadetes que eran huéspedes de la ciudad.

Habló después el doctor Mario Fuentes y su speech fué una cascada de bellas imágenes, de párrafos conceptuosos, de sublimes y románticas ideas que cautivaban a cuantos lo escuchaban.

Sereno en el decir, sin estridencias ni fogosidades, pero brillante en la expresión el doctor Mario Fuentes, es tribuno al que puede oírsele horas de horas sin cansancio ni fatiga. Las palabras brotan de sus labios como el agua del manantial y es tan rápida la concepción de la idea, que maravilla y asombra su dinamismo en la expresión y su justeza en el vocablo.

La sociedad matancera tendrá nuevamente oportunidad de escuchar al doctor Mario Fuentes el próximo día cuatro de Julio en la fiesta masónica que ha de celebrarse en el Teatro Sauto, de la que hablaré en nota aparte de esta correspondencia.

Habló finalmente para dar las gracias por la prueba de simpatías que se les rendía en aquel acto a los Cadetes del Morro y a sus Profesores los Oficiales que los acompañaban, el Comandante Santana, que estuvo conciso, acertado y oportuno en todo cuanto dijo.

Siguió después la alegría en el Balneario de Dubrocq hasta entrada ya la tarde, bailándose hasta las seis que se inició el desfile.

Después del almuerzo hicieron acto de presencia allí distinguidas damas y señoritas que completaron el encanto de ese acto del sábado diez y ocho de junio.

A Varadero

Con el National City Bank Club.

En dos magníficos ómnibus nos trasladamos el pasado domingo a la Playa Azul, los miembros del Club matancero, de la poderosa Institución de crédito, que tiene en esta ciudad, como su más alto Jefe al señor Juan F. Quirós.

Escogida fué este año aquella maravilla de la naturaleza, de la que tan orgullosos se sienten los cardenenses para la fiesta anual que ofrece el National City Bank Club, que preside en el período presente el joven Jorge Guisasola.

Un almuerzo habíasenos preparado en el Casino Playa Azul, que es uno de tantos novísimos establecimientos, que la predilección del cubano hoy por aquella Playa, ha hecho surgir allí, para albergue de los innúmeros huéspedes que irrumpen en Varadero en estos week ends veraniegos.

Al hacer nuestro arribo a Varadero hicimos alto en el Chalet de Arechavala, el antiguo de los Valdés Cartaya, donde hoy ondea la bandera de los opulentos industriales que han dado al mercado ese ron Havana-Club que goza de tanta popularidad.

Un sacerdote cardenense oficiaba en aquel instante en la hermosa sala del Chalet, ofreciendo a las familias temporadistas el santo oficio de la misa.

Terminado el acto religioso pasamos a la barra del Club, frente a la cual se alineaban innúmeros grandes quitasoles, que guarecían del ardiente sol varadereño, a las más bellas mujeres.

Nos acompañaba entonces, haciendo los honores cardenenses, a los miembros de la sucursal matancera que eran sus huéspedes, el Administrador del National City en la Perla del Norte, señor José Ramón García, que con su elegante esposa Cecilia Sánchez, tuvieron todo género de gentileza para todos.

Del Chalet de los señores de Arechabala nos dirigimos al Náutico en la grata compañía de Conrado Massaguer y en la amplia y soberbia terraza del monumental edificio saboreamos más que los batidos de la barrita del Náutico, aquel embriagante azul de la playa incomparable, que no es ya el retiro aristocrático de las familias cardenenses, sino el obligado rendez-vous de habaneros, villaclareños y hasta camagüeyanos y pinareños, que allí irrumpen domingo a domingo en caravanas interminables.

La facilidad de comunicaciones y el renombre que día a día ha ido ganando Varadero, ha hecho de la Playa, un sitio tan público, que hoy cualquier domingo del año, vese allí más concurrencia que en aquellos inolvidables de la justa nacional, única fecha en que el soberbio edén cardenense, veíase profanado en su romántica y deliciosa quietud.

Claro está que estas corrientes de turismo nacional favorecen a Varadero, pero se hace necesario una reglamentación en la Playa, que ofreciendo sitio a los visitantes para gozar de ella, ofrezca también a las familias que allí residen un poco de la libertad que antes gozaban frente a sus casas, y hasta la evitación de escenas nada edificantes, puesto que de esa promiscuidad que actualmente confronta Varadero, derívase forzosamente lo que antes anotamos.

Además las ventas públicas, el aprovisionamiento con que llegan allí muchas de esas excursiones, no sólo no dejan nada a los comercios de la Playa, sino que inundan las arenas de latas vacías, de papeles, cartones, etc. etc.

El carácter nacional que tiene ya Varadero exige que se tomen medidas para atraer aún más visitantes, pero reglamentándose su estancia allí y obligándose a que no sean en autos ni en ómnibus, donde se vistan y desvistan los bañistas.

Pero volvamos a nuestra excursión del domingo, para dar los nombres de los que de ella formaron parte. Después de la mención del señor Quirós y de su hijo Juanito que nos acompañó, va el Presidente del City Bank Club, señor Guisasola y su interesante esposa Blanca Botet, a la que acompañaba su hermana Edelmira, el Contador señor Héctor Estévez y señora Emilia Leal, el señor Luis Villabella y Lolita Sois, la Presidenta del Tennis matancero, con la señora Marcos, Dolores Navarro, el señor Pedro Lamazares y Cusita Gutiérrez, Claudio Palacios y Ofelia Mesa y Enrique Almirall y Alicia Urrechaga.

Sigue la relación con estas parejas: el doctor Carlos Pérez Jorge y Rossy Heydrich, Teodosio Menéndez y Zenaida Montero y las señoritas Hipatia Vitier y Maura Suárez prometidas de los jóvenes Agustín López Llorens y César Casas.

Completábase el bunch con Cucú y Chuci Lamazares, Nena López Llorens, y Clara Martha Pérez Heydrich, con Vicente Infiesta, Manuel López, Bernardo Rodríguez Ismael Obias et moi.

Durante el almuerzo tuvimos la satisfacción de recibir en el Casino Playa Azul al confrere González Bacallao y a la señora de González, Asela Kirch, con su hija Asea.

Visitamos después el Miramar, el más popular y el más visitado de los hospedajes de la Playa Azul. Estrenaba ese domingo el establecimiento de la dinámica Panchita González, su nueva barra, su flamante salón de helados y el ring de baile, que es ahora complemento de esa cómoda y elegante casa.

Allí estrechamos la diestra siempre leal de Luis del Valle, cumplimentamos a su distinguida esposa Hortensia Ras, y danzamos con la figura másg entil y más ideal de la juventud cardenense: con Bebe Larrieu.

Otro feliz encuentro tuvimos en el Hotel Miramar. En compañía de su esposa pasaba allí su fin de semana, Joaquín García, el Administrador del Banco de Canadá en Villa Clara.

Entrada ya la noche dejábamos a Varadero, donde las nuevas edificaciones se multiplican por días. No es ya sólo frente al mar donde se alinean los chalets, porque sin espacio para más, ha habido que recurrir a los terrenos que frente a la carretera están en la parte sur.

La piedra labrada, las ricas maderas del país, en ornamentaciones renacimiento español, están sustituyendo a los viejos chalets suizos, de los legendarios propietarios de Varadero.

El lujo y la elegancia, sustituye ahora a la amplitud y a la comodidad de aquellas viviendas que rodeadas de portales levantaron en el Varadero de comienzos del presente siglo, los Neyra, los Castro, los Faz, los Smith, los Cilá, Verdeja, Lluriá, González Benard, Jones, Reynaldos, La Rosa, Larrieu, Suárez, Cadwell, Rojas etc. etc.

Como el Palacio de Dupont cerca de Punta de Hicacos, hay en Varadero, hoy por hoy, los Palacetes de los Sánchez, los Nazábal, que rivalizan con los del aristocrático Vedado.

Hacia esa Playa debe dirigir su vista la Comisión Nacional de Turismo, porque poco, muy poco tiempo ha de tardar Varadero, sin que sea indispensable para nuestros visitantes del norte su arribo allí.

Tan grande y tan elocuente es su belleza y ya tan de universal renombre es esa joya cardenense, que al pisar tierra cubana, pedirán todos el poderla admirar.

Está allí, y lo he dicho, y no me cansaré de repetirlo, el auge en el fomento del turismo cubano.

En una sola nota

Los temas restantes del día.

El primero el almuerzo bailable del Tennis, que resultó como tenía que ser, una animadísima fiesta.

En estos meses de insoportabe verano, tenemos los matanceros nuestra modesta Playa, donde se respira la brisa de ese Bellamar poetísimo, sólo a quince minutos de la ciudad.

La Orquesta de los Hermanos Melero, contratada para amenizar el almuerzo, no cesó de tocar desde las doce del día hasta las siete de la noche, hora en que se mantenía allí aún la alegría, cuando de regreso de Varadero, cruzamos por el Tennis.

El Maitre Ambrosio, como siempre, cumplió como bueno, ofreciendo un rico menú y en ausencia de Lolita Villabella, la Presidente del Club, que nos acompañó a a Playa Azul, Calla Menéndez y Babyta de Rojas, hicieron los honores a la concurrencia a ese almuerzo.

En segundo término, levantará acta en estas líneas, de la boda celebrada en horas de la tarde de ese domingo en la Catedral.

Bodas de la señorita Eva Villar Guerra, con el joven Roberto Riera Gómez, que congregó en las hermosas naves del templo de San Carlos a lo más granado de la sociedad matancera.

Apadrinaron a la feliz pareja, el Comandante Domingo Pérez Arocha y la señora Rosa Gómez de Riera.

Un precioso ramo de claveles blancos, que llevaba el cashet inconfundible del jardín Botánico lució la encantadora Eva en sus esponsales.

Una defunción registran hoy las crónicas sociales matanceras.

El fallecimiento del señor Leandro Sosa, antiguo vecino de esta ciudad, que dejó de existir en la tarde de ese domingo diez y nueve de julio, siendo expuesto su cadáver en capilla ardiente en la residencia de los esposos Gatell-Rivero.

De allí partió el cortejo el lunes en la tarde, rindiendo su última jornada en la tierra el noble caballero, acompañado de las representaciones más caracterizadas de nuestra población.

Cierro hoy las «Matanceras» anunciando el acto de graduación de los alumnos del Colegio Irene Toland, mañana en Sauto, a las tres de la tarde.

Un interesante programa será desarrollado.

La doctora del Colegio y la Clase de 1930 invitan a la sociedad matancera en elegantes cartulinas, una de las cuales llega a mi mesa gentilmente.

Manolo Jarquín.

Las reglas para el escalafón de los ferroviarios

El Secretario del Trabajo ha dictado una resolución acerca de cómo se debe organizar el escalafón para los empleados y funcionarios del Ferrocarril Consolidados de Cuba, lo que evitaría los problemas que suele confrontar esa empresa.

Estudian la reglamentación de Seguridades en Minas

En la próxima reunión que celebren los miembros integrantes de la Junta Técnica de Previsión de Accidentes del Trabajo, serán sometidos a su consideración y estudio los documentos enviados por el buró de Minas de Washington, Estados Unidos de América, en relación con las medidas de seguridad que deben adoptarse en los pozos petroleros y en toda clase de minas, asunto éste de mucha importancia a causa de los trabajos relativos al proyecto de Reglamento de Minas que estudia el Gobierno de Cuba.

Investigan el accidente de un dependiente

Por el Ingeniero Santa Cruz de Oviedo perteneciente al Negociado de Accidentes del Trabajo se procederá a investigar todo lo ocurrido a un dependiente que prestaba servicios en el café «El Carmelo» en el Vedado, que murió electrocutado recientemente, para dictar en consecuencia las medidas pertinentes, así como la responsabilidad que exista contra los patronos.

Examinados los obreros del matadero Lykes Bros

Por los Inspectores Médicos del Negociado de Higiene Profesional de la Secretaría del Trabajo han sido examinados los obreros que pertenecen al Matadero Lykes Bros, de Luyanó, los cuales fueron provistos después, del correspondiente certificado de aptitud.

En la Academia de Ciencias se le ofreció un magnífico y merecido homenaje al Dr. Domínguez Roldán

«Fué el padre de la radiología cubana y el reivindicador de la gloria de Finlay», dijo Alberto Recio. «Fué un héroe en la manigua y un innovador en la Medicina», afirmó Souza

Luchó por Cuba, como mambí, en la guerra, hasta agotar su salud por el hambre y el paludismo, y como ciudadano en la paz, abogando por la causa de la enseñanza y la cultura, dijo el doctor José Antonio Presno, presidente de la Academia de Ciencias de la Habana y verdadero prestigio de la Medicina cubana, refiriéndose al doctor Francisco Domínguez Roldán, su maestro y otra de las grandes figuras de la ciencia médica, en el homenaje congratulatorio y merecidísimo que se le acaba de rendir.

Fué en el paraninfo de la propia Academia de Ciencias de la Habana, que vistió para ello sus mejores galas, y ante una concurrencia selecta y nutrida a la vez, donde abundaban las figuras de primer plano de nuestro mundo científico.

Junto con el doctor Presno levantaron su voz en la apoteosis otras personalidades ilustres de nuestra Medicina, los doctores Alberto Recio y Benigno Souza, que se sumaron a la loa señalando que fué el padre de la Radiología cubana y el reivindicador de la memoria de Finlay, un héroe de nuestra epopeya libertadora y un innovador en la Medicina.

El doctor Domínguez Roldán, toda una ancianidad venerable y un espíritu de eterna juventud, que es como un reverdecer constante de laureles, visiblemente emocionado por el hermoso tributo de reconocimiento que se le rendía, pronunció el discurso de contestación, haciendo resaltar que el maestro debe enseñar todo lo que sabe, hacer fácil la enseñanza en cuanto a la comprensión y profunda en cuanto a lo científico, y pidiendo la creación del «Instituto Finlay», que debe ser el templo de la ciencia.

«Su vida es una verdadera lección», dijo José A. Presno

El primero en hacer uso de la palabra lo fué el doctor José Antonio Presno, que comenzó celebrando la suerte que le tocara a él, antiguo discípulo del doctor Domínguez, ofrecer el homenaje que acordara la institución rendirle al volver a ella, después de una ausencia de diecinueve años.

«Vuestros discípulos de ayer, vuestros compañeros de Academia de hoy, fieles al juramento de Hipócrates acatado por todos como código imperecedero de moral médica y de ética profesional—dijo el doctor Presno—se sienten jubilosos al honrar al querido maestro y se reúnen para cumplir tan noble y grato deber».

Declaró que no iba a hablar de la fecunda labor del homenajeado en su cátedra de Anatomía Topográfica y en las salas del hospital «Mercedes», puesto que habían sido designados para ello otros oradores, consignando luego los servicios que a la Patria prestara el ilustre médico que defendiera en la manigua, durante los años de la guerra separatista, la independencia de Cuba.

Luchó por Cuba el doctor Domínguez Roldán—dijo—como mambí, como hombre de guerra, hasta agotar su salud por el hambre y el paludismo, y como ciudadano, en la paz, abogando por la causa de la enseñanza y la cultura.

Esos servicios excepcionales—afirmó el doctor Presno—son deudas que nunca se saldan y harto justifican el merecido homenaje que hoy se le tributa.

Aludió a lo que representaba en la historia de la facultad de Medicina el nombre del profesor Domínguez, que quedará unido indisolublemente, según significó, a la transformación de la antigua escuela, pues fué él quien reorganizó los estudios anatómicos y de medicina operatoria según la tradición de la admirable enseñanza de Farabeuf en la escuela práctica de París, que dió a la facultad francesa el renombre de la primera escuela anatómica del mundo.

Reseñó la creación del departamento de cirugía experimental, en su cátedra, y la inauguración en el hospital «Mercedes» de la primera instalación de Rayos X, refiriéndose, además, a sus valiosos libros y monografías.

Destacó que el doctor Domínguez había formado escuela y que había estimulado con su laboriosidad ejemplar a numerosos discípulos, significando que «Fray Ejemplo fué siempre el mejor predicador».

Y terminó sus palabras el doctor José Antonio Presno manifestando el reconocimiento de la Academia y rememorando las ceremonias emocionantes que por gestión de Domínguez tuvieron lugar en la Academia de Medicina de París y en el Ayuntamiento de la gran ciudad al celebrarse el primer centenario del nacimiento de Carlos Finlay, afirmando que su vida era una verdadera lección para las generaciones nuevas.

«Fué el padre de la Radiología cubana», dijo Alberto Recio

Después consumió un turno en la tribuna el doctor Alberto Recio, que detalló la página de méritos del doctor Francisco Domínguez Roldán: licenciado en Medicina en la facultad de la Habana en 1883, doctor de la de Madrid un año más tarde, recomenzador de sus estudios en Francia al lado de los más grandes maestros de la época, en 1885, premiado con la medalla de Asistencia Pública, profesor de Anatomía Topográfica en la Universidad en 1893, médico coronel del Ejército Libertador, gran anatomista, publicista que alcanza fama por sus trabajos sobre Medicina...

Lo llamó «padre de la Radiología cubana», señalando que era miembro de la Academia de Ciencias de Madrid, primero correspondiente, luego titular y finalmente de mérito, miembro de la Academia de Medicina de París, condecorado con la cinta de la Legión de Honor por el Gobierno francés, declarado oficial de dicha orden en 1918 y más tarde comendador, con el diploma de Benefactor de la Ciudad de Verdún por los servicios prestados a Francia durante la guerra, y declarado por el Gobierno de Bélgica Gran Oficial de la Orden de Leopoldo II.

Y terminó su peroración significando que había sido el verdadero reivindicador de la gloria de Finlay.

«Héroe en la manigua e innovador en la Medicina», dijo el doctor Benigno Souza

Después habló el doctor Benigno Souza, quien destacó al doctor Francisco Domínguez en el marco de héroe, como luchador, como mambí, manifestando que en verdad «los riesgos de tomar parte en un concurso de hospitales valen mucho menos que jugarse a diario la vida».

En su charla amena y anecdótica, el doctor Souza señaló que Domínguez había preferido quedarse en los campos de Matanzas, donde se sublevara, que recogerse en los rincones de la revolución donde se hacía la campaña menos peligrosamente. Se quedó luchando—dijo—«por entre ese avispero de pueblos fortificados donde azuzaba sin treguas a aquella colosal jauría un ardiente cazador, un soldado excepcional, el general español que se llamaba Luis Molina».

Significó que Domínguez pertenecía precisamente a las dos columnas insurrectas dirigidas por los generales Betancourt y Gómez, sobre las cuales había fijado su vista dicho general español, afrontando siempre como buen mambí las marchas forzadas, el hambre, los vivacs, el fuego y la persecución.

Aludió a sus campañas de médico libertador, refirió algunas operaciones curiosísimas, salpicadas de gracia, y no olvidó sus campañas de soldado, entre otras las de la prefectura de Ohito y de Sabanas Nuevas.

Una de las curiosas anécdotas que expuso fué la operación que hiciera al teniente coronel cubano Regino Alfonso, que tenía una bala dentro del cuerpo y, víctima de punzante obsesión, presa de la idea frecuente entre los campesinos de que la bala «caminando» podía ocasionarle la muerte, cayó en tal estado que no servía para nada. «Panchón» se determinó a realizar la operación, pero después de sus pesquisas infructuosas, pensando en el efecto deplorable que causaría a Regino la operación fallida, se le ocurrió entregarle una bala de plomo medio aplastada, con manchas de sangre, diciéndole que se la había extraído. La «operación» verificó la resurrección del mambí en las filas cubanas, e inmediatamente fué el hombre de guerra de antes.

Después de evocarlo como médico del hospital número Uno, cerró su discurso manifestando que aplaudía al doctor Domínguez, profesor universitario, al innovador en los campos de nuestra Medicina, al maestro de la Cirugía de quien había sido su primer interno, pero que ante Panchón Domínguez, coronel del Ejército Libertador, no podía por menos que ponerse en pie, solemne, reverente, mudo y ante sus estrellas y su hoja de servicios de soldado libertador, inclinarse en silencio y descubrirse con religioso respeto.

«El buen maestro debe enseñar todo lo que sabe», dijo el doctor Domínguez Roldán

Contestó el doctor Francisco Domínguez Roldán, en un discurso final, agradeciendo el homenaje que le rendía la Academia de Ciencias de la Habana.

Sean mis primeras palabras de reconocimiento, de afecto y de gratitud—dijo—dirigidas en nombre del pueblo de Cuba, de la Academia de Medicina de la Habana y en el mío propio, a la nación francesa, a la Academia de Medicina de París y muy particularmente a sus miembros titulares.

Después, en su discurso, evocó la figura de Finlay, el glorioso sabio cubano descubridor del trasmisor de la fiebre amarilla.

Se dirigió el doctor Domínguez al doctor Presno en unos párrafos emotivos, en que ensalzó sus méritos y consignó el lazo de amistad fraterna que los unía desde 1892 y lo felicitó por su vida de trabajo, de labor científica, por su hombría de bien y dedicación a la enseñanza, demostrando cómo se pueden alcanzar altos puestos sin temor alguno a los azares de la política.

En sus palabras el doctor Francisco Domínguez expresó ciertos conceptos sobre lo que debe ser y hacer el maestro, ideas que recogemos fielmente-

«No son los hombres más ilustrados los que resultan mejores maestros, y para alcanzar ese título, es indispensable la dedicación completa e inteligente para llegar a la preparación suficiente.

«No basta saber y saber mucho; es preciso que el maestro reflexione al estudiar cada problema, que examine todos los datos para colocarlos ordenadamente, dándole a cada uno de ellos el valor que le corresponde, procurando como final de ese trabajo, después de haberle dirigido bien, ponerlo a la altura de los alumnos para quienes está destinado.

«El maestro no se hace en un día; necesita meses y a veces años, pero no hay que preocupare del tiempo que es necesario, porque el trabajo que él realiza, si resulta perfecto, es para bien de sus discípulos, quienes a su vez más tarde podrán seguir su ejemplo, utilizando su trabajo.

«El maestro hace el discípulo, y el profesor que logra interesar a sus alumnos haciéndoles fácil la enseñanza en cuanto a la comprensión, pero profunda en el sentido científico, habrá realizado una obra patriótica.

«El que es buen maestro debe enseñar a sus discípulos todo lo que sabe, no guardar nada para sí, no debe esconderles nada; en eso consiste su nobleza, y los que tal hagan tendrán la satisfacción del deber cumplido y la satisfacción, aún mayor, del reconocimiento de sus discípulos».

Después profundizó en la obra del gran sabio cubano Carlos Finlay, cuya figura destacó, aludiendo a las críticas que se le habían hecho y a la profundidad y legitimidad de su saber, y terminó diciendo que era necesario que el pueblo de Cuba levantara su «Instituto Finlay», un verdadero templo dedicado a la ciencia, de modo que en el mismo los cubanos se reúnan y trabajen en bien de la humanidad, realizando el ideal de nuestro Apóstol, que quería «ver unidos, sin distinción de ideales políticos, a todos los cubanos trabajadores».

La concurrencia

Aunque resulta una tarea imposible ofrecer la relación cabal de todos los concurrentes al acto de homenaje al doctor Domínguez Roldán, vamos a intentar realizarla transcribiendo los nombres que tomamos al azar y anticipando nuestras excusas por las omisiones:

En primer término, los ex presidentes de la República, Céspedes y Barnet; el ministro de Francia, una comisión de Veteranos de la Independencia de Cuba, presidida por los coroneles Cosme de la Torriente y Diago; el P. rector de las Escuelas Pías de Guanabacoa y el P. Gutiérrez Lanza, del colegio de Belén; los doctores Presno, Recio y Souza, Raimundo de Castro, don Carlos de la Torre, Clemente Inclán, Díaz Albertini, Serra, Viamontes, Cubría, Rodríguez Pérez, Aróstegui, Costales, Armando de Córdova, Puente Duany, Rodríguez Molina, Barillas, Finlay, Suárez, Fariñas, Justo Gutiérrez, Hidalgo, Noble, Pérez Vigueras, Gómez Murillo, Weber, Planas, F. Mencía, Morales Coello, M. Mencía, Abascal, Domingo Ramos, numerosos alumnos de la escuela de Medicina una comisión de la colonia francesa de Cuba, enfermeras de los hospitales, maestros de la Escuela del Hogar, que fundara el propio doctor Domínguez Roldán, y numerosas damas y damitas de nuestra sociedad.

El doctor Presno recibió asimismo gran cantidad de telegramas de otras personalidades que no pudieron concurrir, entre ellas el doctor Antonio Martínez Fraga, presidente de la Cámara de Representantes; el doctor Chacón y Calvo, director de la Cultura, y el doctor Rafael Nogueiras.

Fué, pues, un acto de los que dejan imborrable recuerdo.

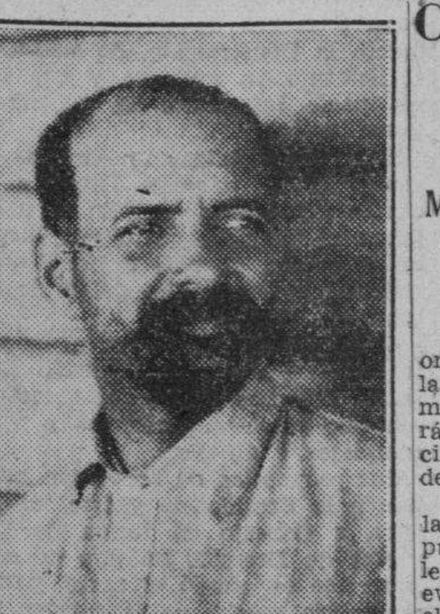

Dr. Francisco Domínguez Roldán, figura ilustre de nuestra Medicina, a quien rindió homenaje la Academia de Ciencias. En la foto aparece en los campos de Cuba, siendo coronel médico del Ejército Libertador.

Sorprendidos dos ladrones cuando trataban de robar

Arrestado también un individuo que se decía inspector, cuando revisaba libros de un comercio

Rafael Tamayo Hernández, de 48 años, (a) «Tamayito», vecino de Obrapía 93, y Alfredo Sierra Torres, de 28 años, barbero y con domicilio en Zapata 3, fueron detenidos por el vigilante 941, Gabriel Valdés, cuando intentaban realizar un robo en la peletería situada en Galiano y Reina.

Una vez en la Cuarta Estación, fueron interrogados por el comandante Serra, Inspector del Primer Distrito, y por el Capitán Miguel Herrera, al mando de la misma, confesando que habían intentado cometer un robo en dicho comercio, por lo que, provistos de un instrumento apropiado, rompieron una de las vidrieras. Estando en esta operación, fueron sorprendidos por el agente, que, revólver en mano, procedió a su detención.

José Garrido Menéndez, encargado de la peletería, apreció los daños de la vidriera en la suma de cinco pesos.

Con todo lo actuado se le dió cuenta a la autoridad judicial correspondiente, con presentación ante su autoridad de ambos delincuentes.

Se nombró Inspector

Oscar Cruz Baeza, de 40 años de edad, vecino de San Carlos 13, fué detenido ayer por la policía en los momentos que, haciéndose pasar como Inspector de la Stría. del Trabajo, se presentó en el Bodegón de Toyo e, interrogando a su propietario, José San Nicolás Unizabo, lo conminó para que le dejara revisar los libros.

Cuando el falso empleado se encontraba realizando su labor, se presentó el Sargento Arturo López y procedió a su detención, conduciéndole a la Oncena Estación, donde inició las oportunas diligencias el Teniente Becerra, que se encuentra al mando de la misma.

Pudo conocerse por la policía, que dicho individuo, desde hace tiempo, haciéndose pasar como inspector de dicha dependencia, se presenta en los establecimientos de esta capital, haciendo víctima de sus fechorías a los propietarios de los mismos. Fué enviado al vivac a disposición del Juez de Instrucción de la Sección Quinta.

UN INFORME DEL SIM ACERCA DE LOS BOLITEROS

Condenados muchos de ellos a treinta y un días de arresto, y algunos a pena aún mayor

La oficina del Servicio de Inteligencia Militar nos ha entregado una relación de los individuos acusados por sus agentes por infracción de la ley de Lotería, los que han sido sentenciados a 31 y más días de arresto por los distintos Juzgados Correccionales de esta capital. Los nombres que aparecen en dicha relación, son los siguientes:

Juan Crespo Rodríguez, Ernesto Plá de la Torre, Armando Alvarez Lorenzo, Vicente Sumalabi Fernández, Emilio Mieres Hierro, Antonio Soto Medina, Pedro Jusakoff, Aurelio Capdevila Pimental; Pedro Domínguez; Belarmino Belez Lage; Fernando Sánchez Martínez, Roberto Cruz, Gustavo García Marrero, Manuel Novo López, Angel Ferrer Jiménez, Justo Atrio Rodríguez, Ciro Acosta Duarte, Jorge González Ramos; Oscar Aldama, Guillermo Valdés; Inocencio Martínez; Vicente Ramírez Lusardo, José Manresa; Julio Cartaya Amoro; Adolfo Pujol Valdés; Alfredo Carreras Ruiz; Ramón Santana Medina; Antonio Maqueira; Otilio Pardillo de León; Manuel González; Antonio Pérez Alvarez; Luis García Peñalver; José Miguelez Bernal; Pedro García Gutiérrez; José Mata Richard; Roberto Hernández Aranda; Adriano Martínez Gómez; José Leal Herrera; Ricardo Cano Ares; Antonio Otero González; Nicolás Méndez Hernández; Julio Carbonell; Luis Felipe Tomás Valdés; Secundino Ramón Izquierdo, Saturnino Blanco Loinaz; Modesto Campos Campos; José Lorero González; Cornelio Hernández; Andrés Béquer Erba; Manuel Longras Pérez, Antonio Martínez Rodríguez; Víctor Fleites Hernández; Manuel Caballero Alvarez; Ceferino Mellado Jiménez; Claudio Cartau; Jesús Guerrero, José M. Ricardo; Norman Gayle; Pedro Ruiz Ricardo; Baldomero Pupo; Angel Pérez; Manuel Morales y Leoncio Muñoz Cuesta.

El último de los mencionados ha sido condenado en dos ocasiones a cien y cuarenta días de arresto por dicha infracción y muchos de los otros condenados lo han sido por los Juzgados de Marianao, Matanzas, Sancti Spíritus; Sagua la Grande, Ciego de Avila; Banes y Santiago de Cuba.

CREE EL CONTADOR QUE DEBE CEÑIRSE A LAS LINEAS QUE SEÑALO HA POCO EL ALCALDE

Muchos concejales, sin embargo, estiman que pueden agregar algunos renglones imprescindibles que no han sido tenidos en cuenta. Nuevos recursos contra la Junta de Amillaramiento

Mañana, jueves, en sesión extraordinaria para la cual circulan ya las oportunas citaciones, el Ayuntamiento habanero discutirá y aprobará el nuevo presupuesto de la Municipalidad para el entrante ejercicio de 1938-39.

Al efecto, hoy al mediodía se reúne la comisión de Hacienda y Presupuestos para ultimar la ponencia que le ha sido encargada y en la cual se evidencia la necesidad de sancionar el presupuesto tal y como será sometido a la consideración de los señores miembros del Consistorio.

La labor de dicha comisión, que preside el concejal Fernando Simo, ha sido ardua, pues hubo que nivelar el anteproyecto en grandes partidas a fin de hacerlo viable. Ya anoche, en las últimas horas, todo estaba listo y de acuerdo, menos la diferencia surgida con el contador municipal, señor Armando Paz, que entiende que en el nuevo presupuesto debe aceptarse exclusivamente la estructuración a que se refiere el mensaje del alcalde, mientras, muchos concejales opinan que existen algunos acuerdos que, por su carácter ejecutivo, deben ser incluídos de todas maneras en esa ley económica, sin quebranto de aquella sugestión alcaldicia.

En síntesis, el problema es el siguiente:

El señor contador, atendiendo (según expresa su informe sobre el anteproyecto de presupuesto del próximo ejercicio) a lo que dispone sobre modificaciones en las plantillas de personal, el acuerdo número 1442 de los días del 8 al 10 de febrero de 1918, ha omitido en el proyecto las consignaciones dispuestas, entre otros, por los siguientes acuerdos de la Cámara municipal números 1006, 1021, 1035, 1038, 1039 y 1113, de fechas 16 de octubre, 8 de noviembre, 15 de noviembre, 15 de noviembre, 15 de noviembre y 13 de diciembre de 1937.

No obstante, se hace necesario subsanar tal omisión y proceder a la inclusión en el presupuesto próximo de los créditos correspondientes a los seis acuerdos mencionados, toda vez que los mismos responden exclusivamente a exigencias y necesidades imprescindibles al mejor servicio y fueron adoptados dentro de la oportunidad que determina la ley, encontrándose ejecutivos y firmes a todos sus efectos, a tenor de lo que dispone el artículo 156 de la ley orgánica de los municipios, por no haber sido vetados ni suspendidos en las oportunidades que el propio precepto legal especifica, por lo que tienen la santidad de cosa juzgada sin que pueda entenderse que están comprendidos en los términos del citado acuerdo número 1442 cualesquiera que fuesen, puesto que solamente trazaron la línea de conducta a seguir, sugerida por el señor alcalde para los sucesivos acuerdos que pudieran adoptarse por el concepto expresado, tanto más cuanto que el propio acuerdo 1442 que fué adoptado con posterioridad a los que se relacionan anteriormente sin hacer mención expresa de que quedaran sin efecto; autorizó nuevas y análogas inclusiones en atención a urgentes necesidades del servicio.

La disposición del acuerdo 1442 a que hace referencia el señor contador no es más que determinando criterio contenido en el mensaje del Ejecutivo municipal que trata de la estructuración del proyecto de presupuestos, cuyo párrafo dice así:

«En términos generales, estimamos que debe mantenerse intangible la plantilla de personal de todos los departamentos y la cuantía de los haberes señalados a los empleados municipales. La tarea de hacer justicia a los servidores del Municipio no puede ser acometida con éxito en esta oportunidad, y ha de aplazarse forzosamente, en espera de que se produzca en el curso del próximo año fiscal, el aumento de las recaudaciones en un grado que haga posible tal empresa. **Esto no obstante, algunas modificaciones, impuestas por las circunstancias, he de solicitar de la Cámara».**

Ahora bien, si la Cámara, admitiendo en principio el criterio sustentado por el Ejecutivo municipal, acepta determinadas modificaciones recomendadas por el mismo, con la misma facultad y con mayor razón puede hacer excepción de tal criterio, en todo caso, en relación con las modificaciones a que se contraen los citados acuerdos, pues que éstos se encuentran firmes y ejecutivos.

Recaudación municipal

La recaudación obtenida por la Tesorería municipal el día 20 del actual, según la nota oficial facilitada por el contador, fué como sigue; por Ejercicio corriente, $2,165.48; por Resultas, $389.15; para el Consejo Provincial, $447.50; y por Plumas de Agua, $643.33.

Existencia en Caja: de Ejercicio coriente, $29,793.60; de Resultas, la suma de $13,824.20; del Consejo Provincial, 12,570 pesos 41 centavos; depósitos del acueducto de Albear, la suma de $19,955.06, y por depósitos de todas clases, $181,037.27.

Certificados de habitabilidad

Se han recibido en la Alcaldía, procedentes de la Secretaría de Sanidad, los siguientes certificados de habitabilidad de fincas urbanas:

De la calle Carmen, entre Juan Delgado y D-Estrampes, propiedad del señor Carlos Garicia Rivera; calle 27, entre 4 y 6, Vedado, de Blanca García Alvarez; calle I, entre 23 y 25, en el Vedado, de Benito Vila Gómez; calle C número 132, entre 13 y 15, Vedado, de Rafael L. Sánchez; calle Rodríguez, entre Rosa Enríquez y Cueto, de Vitalia Hernández; y calle Cádiz, entre Cruz del Padre y Consejero Arango, de Enrique Loynaz.

Estos propietarios hicieron efectivo el impuesto de diez pesos que determina la ley de emergencia.

Los nuevos recursos

Han presentado recursos ante el señor alcalde municipal contra los acuerdos adoptados por la Junta de Amillaramiento, aumentándoles las rentas por el impuesto territorial, los siguientes propietarios:

José Fernández Pons, de alzada, contra el acuerdo de dicho organismo que declaró sin lugar el de reforma establecido al amparo de la ley, contra el aumento de renta a la casa Mayía Rodríguez sin número, consignando que: «Es indudable que la Junta de Amillaramiento, para evaluar las fincas habitadas por sus propietarios, está facultada por el artículo 35, pero no es menos cierto que no puede basarse en él para aumentar los ingresos como viene haciendo».

Vicente Milián y Milián, presidente de la Compañía de Construcción sobre Bienes Inmuebles, S. A., también presentó un recurso contra el aumento acordado por la Junta a la casa calle O, número 6, en el Vedado, por no estar de acuerdo con la asignación de renta.

Puestas al cobro las plumas de agua

De conformidad con lo dispuesto por el alcalde, a partir del día primero de julio próximo, se pondrán al cobro los recibos de contribuciones por concepto de plumas de agua y metros contadores de la Habana y el Vedado, hasta el 4 de agosto, sin recargo.

Los recibos que se ponen al cobro corresponden al segundo trimestre de 1938, aplicándosele a los propietarios que acudan a satisfacer sus tributos dentro de los diez primeros días, o sea hasta el 12 de julio, la bonificación del cinco por ciento.

Enmienda al reparto gremial por el giro de víveres finos.

La Comisión de Impuestos Industriales del Ayuntamiento estuvo reunida ayer varias horas, estudiando distintos repartos gremiales en los cuales se sospecha la existencia de ciertas irregularidades.

En uno de ellos, el correspondiente al Grupo de Víveres Finos, el concejal señor Huerta Oliva, enmendó el dictamen, en el sentido de que se recomiende sea declarado con lugar en todas sus partes el recurso interpuesto por el señor Vicente Gil, dueño del establecimiento de Zanja 88, por entender que se observa del ligero examen del expediente del Reparto en cuestión grandes visos de nulidad, tales como que los miembros de la Comisión del Reparto, amparados en los cargos que ostentan, distribuyeron para sí, las cuotas más pequeñas de las seis clases acordadas, incluyendo solamente en la clase «A» con cuota de $500.00 a tres contribuyentes, que precisamente no figuraban como miembros de la Comisión del Reparto, teniendo que contribuír al Municipio esos tres, con la cantidad de $1,500.00; asignándole a cuatro, clasificados en la clase «B» que han causado baja, la cuota fija de Tarifa de $193.00 y que sin embargo, en las clases C, D, E y F incluyen a ocho contribuyentes con cuotas de $117.00; $100.00; $69.00 y $65.00 donde se clasifican los miembros de la Comisión, en las dos últimas, contribuyendo los ocho en conjunto, con la cantidad total de $723.00 demostrándose con este hecho, la parcialidad de los miembros de la Comisión en el Reparto de Cuotas, con manifiesta infracción de lo dispuesto en el artículo 85 de la Ley de Impuestos Municipales, quedando por tanto, justificado que el Reparto en cuestión, no es equitativo.

Notas del Acueducto

El Administrador del Acueducto de Albear, doctor Guillermo Tapia, dispuso ayer, en horas de la tarde, la entrega al sargento Estevez, de la Sección de Diligenciamiento de la Policía Nacional, de unos tres mil expedientes de rebajas de contribución por agua solicitadas por contribuyentes, para que los mueva inmediatamente.

La práctica de esta diligencia administrativa estaban indebidamente demorada en estos últimos meses.

Resueltos problemas pendientes

El doctor Tapia efectuó una entrevista con el doctor Manuel Costales Latatú, Director del Hospital «Calixto García», con el fin de solucionar la escasez de agua que existe en dicho Hospital, tomando todas las medidas necesarias para que se restablezca normalmente ese servicio.

Igualmente recibió el doctor Tapia una Comisión del Centro de Cafés, que acudió a presentar su queja por la escasez de agua en distintos Cafés de dicha Asociación.

El Administrador celebró una entrevista con el señor Enrique de Quesada, que se volverá a hacer cargo de la Dirección de la Comisión Pitométrica, plaza que desempeñó en años anteriores.

Dentro de breves días se pondrá a funcionar esa Comisión para localizar los desperdicios profundos de importancia que aumentan el caudal de pérdidas.

Exámenes de zapatilleros

Ayer a las 2 de la tarde comenzaron los exámenes de mecánicos zapatilleros, cuyo servicio empezará a funcionar en los primeros días del próximo mes con la mayor eficiencia. Un grupo de mecánicos que participaron de dicho servicio cuando fué implantado por Obras Públicas está concurriendo a estos exámenes, mostrando su documentación de capacidad.

Estos mecánicos serán utilizados en la atención del gran número de roturas que existen en las tuberías que se encuentran pendientes de arreglo por falta de material, para después trasladarlos al servicio de desperdicios de agua en las casas; de esa manera se evitarán las pérdidas lo más rápidamente posible.

Se ha pasado una comunicación a los 40 mecánicos zapatilleros que están en la actualidad en funciones para que se examinen también.

Gestionando cooperación

Una Comisión de la Unión Nacional de Desempleados, presidida por el señor Antonio Herrera, estuvo en la alcaldía, gestionando que se les permita una colecta pública para recaudar fondos para los desocupados, ya que el tanto por ciento que se descuenta a los empleados y pagos que se realizan no llegan a sus manos.

El Alcalde les prometió ayudarlos, pero necesita estudiar el asunto, para saber si es competencia de la Alcaldía, o si no indicarla a quien corresponda.

Exámenes de costura

Por primera vez se han efectuado exámenes de Corte y Costura bajo los auspicios de la Administración Municipal, cosa que ocurrió en el día de hoy, al ser aprobadas 21 alumnas que participaron del curso escolar ofrecido en las distintas creches.

El jueves continuarán.

UNA DECLARACION DEL SR. JOSE GOMEZ MENA

En el periódico New York Post del miércoles junio 15, se dice en un pequeño suelto («chisme» en la columna personal de Leonard Lyons), que el señor Gómez Mena estaba en «La Conga» la noche anterior, o sea el 14 de junio, e hizo una apuesta con el señor Bobby Martyn, uno de los propietarios del café, de $500 contra $100 que habría una revolución en Cuba antes del primero de septiembre.

Aun cuando en el suelto indicado no se señala mi nombre completo, José Gómez Mena, ha habido periódico que me ha atribuido a mí tan ridícula apuesta.

Considero absurdo suponer que yo haga esa clase de apuestas, siendo por tanto absolutamente falso, lo que afortunadamente podría comprobarse con el solo hecho de que hace cerca de un mes que estoy en la Habana y no podía apostar y estar en «La Conga», ya que en esa fecha estaba en la Habana, y, además, no he visto a Bobby Martyn desde hace muchos meses.

Julio 21, 1938.

José Gómez Mena.

M.E.C.D. 2016

CREDITO PARA EXPULSAR EN BREVE A 64 EXTRANJEROS QUE SE ENCUENTRAN RECLUIDOS EN TISCORNIA

LA PEQUEÑA HISTORIA

Por ALEJANDRO LERROUX

PEQUEÑAS TRAGEDIAS

Capítulo XXIX

Algunas explicaciones. — Distancias que yo no franqueo.—Una crisis más. —Sus causas ocasionales.—Traspaso de servicios a Cataluña.—Don Niceto y Royo Villanova.—Empachos de legalidad.—Solución provisional.—Dos dimisiones.—Planteo la crisis.—Su tramitación

Bien se habrá advertido en el curso de esta obra que mi propósito se contrae a poner tan en claro como me sea posible la culpa que en el desastre nacional corresponde al que fué Presidente de la República.

Ello me obliga, limitando así mi tema, a tener constantemente en el escenario dos solas personalidades: Alcalá Zamora y yo, porque he llegado al convencimiento de que la conducta del Presidente para conmigo ha sido la determinante de la catástrofe.

He procurado frenar todo lo posible para no parecer movido por un afán de venganza personal. No es mi propósito. Voy prescindiendo da todo aquello en que no he tenido intervención directa. Renuncio a utilizar todo el material acarreado a mi conocimento por la murmuracón, la difamación y aun la calumnia, y que el odio suele poner a disposición de los que están en condiciones de aprovecharlo, si la probidad sucumbiese en el asedio a que la someten tantas bajas pasiones como buscan satisfacción por pluma ajena.

Cierto, no puede renunciar el diablo que llevamos dentro a la complacencia de conocer y publicar los defectos y flaquezas del prójimo que sin motivo ni razón se ha entretenido gozoso en nuestro daño, si ello se logra sin participación de nuestra voluntad. Pero hay una distancia que la rectitud no suprime ni salva nunca y es la que media entre la duda y la certidumbre sobre el valor de las imputaciones y aquella otra que va del conocimiento de los hechos como ciertos a la necesidad de utilizarlos para agravar el daño que se produce sin aumentar la eficacia de la defensa propia.

En suma de todo: a unos les parecerá que soy blando en el ataque y a éstos debo decirles que a lo que aspiro es a ser justo y claro; a otros se les antojará que la repetición y la insistencia son características del ensañamiento, en el que pone más el rencor que la justicia, y a estos he de argüirles que con lo que omito y no sería impertinente traído a estas páginas, podría duplicar el volumen del libro.

No, este no es un panfleto ni una diatriba que suscribe el depecho. Este es un alegato que la razón aporta al conocimiento público, para que la opinión nacional, cuando se haya situado en zonas de tranquilidad, a distancia suficiente de los hechos, pueda juzgar serena e imparcialmente.

A mí no me importará la espiación personal de los protagonistas de estos episodios. En toda espiación hay un renacimiento. Lo que me importa es que la verdad alumbre como un faro los horizontes, para que los continuadores de la vida de España escojan las mejores rutas que hayan de conducirla a un porvenir venturoso.

oOo

No ha de sorprenderse, por eso, el lector si encuentra en estas páginas lagunas y advierte omisiones que dejan como eslabones sueltos los episodios que se relatan.

Medido por el calendario el tiempo que los separa parecerá corto o largo pero vacío cuando se omiten referencias que los enlace. Y sin embargo no está tan vacío, ni son pausas en que la actividad se recoge intencionadamente. Es que los hechos cotidianos, políticos o no, que registra la crónica menuda y no se relacionan directamente con mi propósito, no me interesan.

A veces cito alguno para determinar con mayor precisión una fecha, pero sin otro objeto.

Entre lo relatado en el Capítulo inmediato anterior y lo que vino después medió nada menos que una crisis ministeral, una más...

Aparentemente ella no fué la consecuencia de aquello, pero don Niceto y yo sabíamos que se había roto el nexo que nos unía, aunque tan imperfectamente, y el desenlace habría de sobrevenir en breve.

En el seno del Gobierno había una cuestión latente, origen de inquietud, malestar y desavenencia. Nuestro excelente compañero, el Ministro de Marina, Antonio Royo Villanova, tan noble y tan leal pero combatiente de temperamento tan apasionado, enfilaba todas las baterías de su jurisdicción contra el problema permanente del Estatuto de Cataluña.

De propósito he venido rehuyendo entrar en este asunto delicado y complejo, planteado y conducido por el catalanismo extremista sin grandeza de alma, y sin grandeza de miras; recibido por los socialistas con hostilidad doctrinal y personal; más adelante resucitado sin convicción y para aprovechar el dinamismo venenoso del separatismo latente y exacerbado; repugnado por muchos republicanos que habían formado su convicción política en el centralismo de la revolución francesa; ignorado y desconocido por la mayoría de los que votaron en pro o en contra; utilizado como plataforma para acrecentar clientela por el más centralista, menos autonomista y más ayuno de conocimientos en materia regionalista entre todos nuestros improvisados repúblicos.

El mismo Alcalá Zamora, que se propuso conquistar a Cataluña halagando y adulando a Maciá, no siente aquel problema.

Habíase resuelto en las Constituyentes con aquella prisa febril determinada por el afán, que nos contagió a todos, de tener cuanto antes, buena o mediana, una Constitución. Pernicioso empirismo que, poniendo el carro delante de las mulas, ha hecho que se malogren no pocos movimientos de reforma política, naufragando en ese extendido error que atribuye a las leyes, sobre todo a las constitucionales, generalmente remedadas de patrones exóticos, eficacia milagrosa. La Historia está llena de estos ejemplos en todas las latitudes de la Tierra. Quisimos tener pronto una Constiución, don Niceto con más vehemencia que nadie y, en efecto, tuvimos pronto un «lío». No nos amenazaba peligro alguno. Pudimos haber esperado un poco más y haberla pensado un poco mejor, si en vez de tanta prisa por redactarla, discutirla y en seguida... vulnerarla, lo hubiésemos empleado en asegurar el orden público y afianzar la autoridad del Gobierno.

Por lo que toca a los problemas del socialismo y la organización del Estado el patrioterismo ha voceado sin razón que el «pacto de San Sebastián» nos impedía proceder de otra manera. Absolutamente falso, ya lo he dicho antes de ahora. Ya lo declaró así el Gobierno Provisional a principios de junio de 1931, afirmando, en protesta contra una de las audacias de Maciá, que pretendía interpretar a su capricho el famoso pacto, que no compartía esa interpretación.

Pero al surgir la rebelión separatista de Octubre del 34, el Estatuto estaba en funciones y actuaba una Comisión especial que iba regulando el traspaso de los servicios del Estado a Cataluña previsto en aquél.

Al Gobierno que yo presidí, una vez sometida la rebelión se le planteaba un problema de complicación moral y legal. Yo sé que todo problema legal entraña un complejo moral.

Reconozco que ninguna ocasión como aquella tan justificada, tan ventajosa, tan oportuna para que mi Gobierno hubiese pedido y obtenido del Parlamento poderes excepcionales, o para habérselos tomado, con la simpatía y el apoyo de todo lo que en el país representaba fuerza espiritual, y aun la material sobre las armas. Así hubiesen podido resolverse con el menor estrago los problemas, ya inicialmente desbordados, que incendiaban los campos y envenenaban las ciudades, del socialismo demagógico y del separatismo reaccionario, que se había pretendido resolver en la Constitución con una generosidad torpe en su gradación y en su extensión peligrosa.

Era la ditcadura, ya lo sé, pero hubiese sido también, si la adivinación, suprema facultad de previsión que califica a los estadistas harto espaciados en la Historia, hubiese favorecido a don Niceto, una yugulación del feto miserable que ya vivía en las entrañas sociales de nuestro país, como en el de algunos otros, que si les dejan desarrollarse y llegar a término tendrán que estrangularlo al nacer—parricidio—o dejarse estrangular por él—parricidio también—.

¡Empachos de legalidad! Tantos años luchando por conquistarla y establecerla y apenas establecida... Había una Constitución. Había un Estatuto. Si no se pasaba el Rubicón había que respetar la ley fundamental.

«Una vez aprobado el Estatuto—dice la Constitución— será la ley básica de la organización político-administrativa de la región autónoma y el Estado español la reconocerá y amparará como parte integrante de su ordenamiento jurídico». Es decir, que dentro de la Ley no había manera, a menos de reformar previamente la Constitución, de suspender el Estatuto ya aplicado y **que forma parte integrante de la misma Constitución.**

Hubo que arbitrar un «modus vivendi» cuyo proyecto llevé a las Cortes y fué aprobado. En él palpitaban el mismo espíritu que inspiró mi alocución al país radiada desde Gobernación la noche del 6 de octubre de 1934.

Continuó, pues, en vigor el Estatuto y funcionando la Comisión Mixta de Traspaso de servicios, que tenía que resolver problemas a veces complejos y difíciles.

Sus propuestas de resolución pasaban a la Presidencia y ésta las llevaba a Consejo en forma de proyectos de Decreto. En uno de estos proyectos se atascó el carro, permítaseme lo vulgar de la imagen. La dificultad de llegar a un acuerdo ante la actitud casi obstruccionista de Royo Villanova, decidió a los compañeros a ofrecerme un voto de confianza, que yo acepté, a fin de que le diese al asunto la solución más conveniente.

Hablé con Royo Villanova que, siempre inteligente y razonable, perdía su ecuanimidad cuando se trataba del Estatuto de Cataluña.

Llegó a presentar la dimisión en pleno Consejo y al darle yo cuenta del incidente, «oficiosamente», a don Niceto, me aconsejó que para estar preparado a todo evento le llevase a la firma los decretos admitiéndole la dimisión al Ministro de Marina y nombrando sucesor. El objeto era no abrir la puerta a una nueva crisis total. Hice lo que el Presidente me aconsejó, recogí su firma en el decreto de dimisión y el documento quedó en mi poder y más adelante pasó a mi archivo. No quise enviarlo a la Gaceta a pesar de la obstinación de Royo Villanova, que en cada Consejo movía un zafarrancho de combate en funciones de Almirante y reiteraba su dimsión. Entendí que la consideración debida a la buena fe del compañero nos imponía una sacrificio de paciencia.

Pasaron algunas semanas. La Comisión de traspasos no podía continuar su labor, detenida en la trinchera de Royo Villanova. Mi situación se hacía difícil y desairada. Volví a consultar a los compañeros y sin más espera puse a la firma de Su Excelencia el decreto de resolución propuesto por la Comisión y lo llevé a la Gaceta.

El Ministro, muy atareado en los preparativos de su viaje a Huelva, no hizo observación alguna. Regresó y permaneció en la misma indiferencia. Pero en cierto Consejo, el Ministro de Agricultura, correligionario de Royo Villanova, presentó un problema que promovió agria discusión y viva discrepancia de parte de los Ministros de Acción Popular.

El ambiente de lucha enardeció de nuevo el espíritu del ilustre aragonés. Otra vez salió a relucir el problema de los traspasos. Se enredó la discusión. Los dos Ministros, el de Marina y el de Agricultura dimitieron.

No creo que hubiera sido imposible conjurar este conflicto, pero, francamente, estaba harto de sacrificarme y la situación que se había creado entre don Niceto y yo, me excusaba de nuevos sacrificios.

Había llegado la ocasión de poner a prueba la confianza del Presidente, porque yo sabía que en aquellos momentos una crisis total le contrariaba a él tanto como a los que en torno suyo maniobraban con turbios designios. La crisis planteada por mí iba a ponerle en el trance de tener que ratificarme la confianza o declararse clara y abiertamente contra la que la mayoría ministerial, cada vez más compacta, me había ratificado pública y reiteradamente.

Ganar esta batala significaba para mí colocarme en la posición ventajosa que correspondía a mi autoridad y a mi razón, emancipándome de toda obligación sentimental con quien tan deslealmente procedía conmigo.

El día 25 de septiembre, casi al año justo de haber aceptado el poder para sacar a España, a la República y a su Presidente de una situación gravísima, fuí a Palacio a renunciarlo. Presenté la dimisión del Gobierno que Su Excelencia tuvo que aceptar sin ningún agrado.

oOo

Abierto el proceso de la crisis y evacuadas las consultas, el Presidente encargó de formar Gobierno a Martínez de Velasco, Jefe del partido Agrario. De nuevo prescindía de la mayor de las minorías. Para él como si Gil Robles no existiera.

En la Presidencia del Consejo se reunieron conmigo los jefes de los partidos que componían el bloque parlamentario. Todos estuvimos de acuerdo en prestar nuetro concurso a cualquier representante del bloque que fuese honrado con la confianza presidencial. Recuérdese que el bloque se componía de Acción Popular, Radicales, Agrarios, Regionalistas y liberales Demócratas.

Martínez de Velasco no consiguió formar Gobierno y creo sinceramente que sin gran descontento por su parte.

Santiago Alba, Presidente de las Cortes, que también fué encargado de formarlo, declinó los poderes recibidos en cuanto tropezó con las primeras dificultades. Yo creo que quiso menos que pudo.

Esperábase que llamase a Melquiades Alvarez y a Cambó, si el primero fracasaba. Y entonces hubiera tenido que decidirse por Gil Robles o por mí. Aquella noche debió de ser de profundas cavilaciones para don Niceto. No había podido acometer la reforma constitucional, ni la de la ley electoral para intentar unas elecciones municipales, ni preparar unos Presupuestos. Por añadidura había creado entre él y yo una situación insostenible, de la que uno de los dos tenía que salir vencido, subordinado. Y a mí se me había sumado por un acto público de solidaridad la mayora ministerial parlamentaria. Había que destruirme o ratificarme la confianza. Pero si me destruía a mí, sin destruir al bloque tendría que otorgárselo a Gil Robles. Y si destruía el blogue tendría que agotar su facultad presidencial para disolver las Cortes y procurarse uno nuevo...

Si yo no estuvies convencido de que de aquellas cavilaciones, donde no prevaleció la inspiración de los sentimientos más elevados, salió la catástrofe, pensaría que aquélla fué para don Nceto su noche del Huerto de los Olivos.

En toda la nación no hay más que 30 fábricas textiles

El ferrocarril del Central «Covadonga» sólo recaudó en el mes de Mayo $22

Atendiendo a la petición que hiciera recientemente a la Secretaría de Comercio, la firma de J. A. Fiershing and Son, radicada en 421-423 Broad Street, Utica, New York, que solicitó una lista de los fabricantes de ropa interior y de tejidos para artículos de vestir establecidos en nuestra República, se ha confeccionado por el Negociado del Censo Comercial, cumpliendo instrucciones del Secretario Zárraga, dicho trabajo.

Según la expresada relación, cuya copia le ha sido enviada a dicha firma norteamericana, hay funcionando en el territorio nacional treinta fábricas de esa naturaleza, incluyendo las de medias, pues en Santiago de Cuba trabajan cuatro, exclusivamente en esa clase de producción.

Con el fin de facilitar a la entidad peticionaria la forma de establecer relaciones de negocios con las fábricas cubanas se le ha remitido la dirección de cada una de ellas, con todos sus detalles.

Francia ha reglamentado el Consejo Superior de Seguros Privados

Llegó ayer a la Dirección de Seguros de la Secretaría de Comercio, copia de un Decreto firmado por el Presidente de la República Francesa, reglamentando la organización y funcionamiento del «Consejo Nacional de Seguros Privados», organismo que fué creado por Decreto Ley de fecha 25 de agosto del pasado año.

Trátase de un organismo Consultivo creado por el Gobierno para que conozca de todas las cuestiones relacionadas con las compañía de Seguros, de capitalización y de ahorros.

Recaudaciones

La Aduana de Santa Cruz del Sur, recaudó durante el mes de mayo $4.117.91.

El ferrocarril del Central Portugalete S. A., recaudó en mayo $22.00.

JOVEN LESIONADA

Alicia Chaple Estévez, de 16 años y de Carmen 5, fué asistida en el Segundo Centro de Socorro de lesiones graves que se ocasionó en la esquina de Neptuno y Perseverancia, al resbalar y caer al pavimento.

Henlein es una especie de fuehrer de vía estrecha; es el jefe de los alemanes en Checoeslovaquia. Es un Hitler chico, entre los checos.

Pero es un fuehrer, y un hombre que puede provocar la guerra europea.

Pues bien; este hombre era un modesto y obscuro tenedor de libros.

Resulta, pues, un estadista improvisado. Como se dice de los generales que hacen carrera desde soldados, es «de cuchara».

Y sin embargo, no es un político de cuchara. Porque pasó a político, de tenedor.

Estamos en la última decena de «Junio, el mes del cliente», que es el acontecimiento emocional de todos los años en «La Filosofía». Durante «Junio, el mes del cliente», esta gran casa, «La Filosofía», obsequia a sus clientes con ventas de excepción. Las novedades más altas, a los precios más bajos.

Pues nada, que resulta que Domingo Ramos no ha podido clausurar su exposición de maravillas pictóricas en «La Casa Borbolla», porque no le ha dejado el público. No hay persona de inteligencia, buen gusto y posición social, que no haya desfilado por delante de esa sinfonía de color que es la exposición de Domingo Ramos.

¡Y cómo trabaja! Porque le llueven los encargos.

Bueno; que en vez de Domingo de Ramos, es más bien Sábado de Gloria.

Alguien ha dicho que: «La leche condensada «La Lechera» es la madre adoptiva de nuestra actual generación» y, en efecto, los niños que no se alimentan con leche condensada «La Lechera», parecen huérfanos, por lo flacos, anémicos y raquíticos.

O sea, que desde chico, aquí, hay que chupar del bote.

En Sanidad se ha reunido la Comisión de legisladores y técnicos para buscar una solución al problema del abasto de leche pero, ya verán ustedes cómo no encuentran la solución.

Sí, porque la solución del abasto de leche está en una cosa muy difícil, que sólo consiguen algunos privilegiados: contar con un «biberón» para cada ciudadano.

Los tafetanes labrados, las sedas frías, el crepé acetate color entero y estampado, los encajes bordados suizos y, en fin, todas esas telas sutiles como un ensueño que desvelan a las señoras y dan el opio a los señores, las encuentran las damas en el «Almacén Martínez» de Muralla 74. Y son baratas, pero pueden salir caras. Hay quien se ha casado.

Parece ser que entre Alemania y los Estados Unidos, las relaciones se han puesto tirantes, ni más ni menos que cualquier ciudadano vulgar, que también se pone tirantes.

Y aconsejamos a Alemania y a U. S. A. que no se acerquen a la Liga, porque ya está demostrado por Perú y Bolivia, Japón y China, Italia y Abisinia, etc., todas las naciones que se acerquen a la Liga, ¡se pegan!

El chocolate «Nao Capitana» es, sin disputa (porque no quiero disputar) la obra maestra de la chocolatería cubana y, de ese producto, mezclado con leche y malta, ha hecho Armada el batido «Nao Capitana», envasado en una elegante botella, que puede tomarse frío o caliente. En fin; que lo puede uno tomar como le dé la gana, y hasta sin gana.

Dice Santiago Marín (boxeador) que Arturo Ramírez se echó sobre su esposa y que, al amonestarle, le agredió, por lo que tuvo necesidad de echar mano de la herramienta (el puño) y darle en la nariz, con lo que, a Arturo se le rompieron los huesos cuadrados que ahora resultan moleculares.

—¿Y por qué se echó usted sobre la señora?, preguntaría el juez.

—Porque no sabía que el marido era boxeador, contestaría Arturo.

¿Y creen ustedes que Arturo se puso furioso? Se puso hielo.

«El Encanto» está ofreciendo unos trajes de «Palm Beach» de distintos colores, en todas las tallas, a $18.00, «¡fenómenos!».

Pueden verse en el cuarto piso, porque «El Encanto» ha subido los trajes (los ha subido al cuarto piso) pero ha bajado los precios que los puede alcanzar el hombre de menos talla.

Ese maestro cerrajero que fué a buscar a uno de sus operarios a su domicilio, se fueron de palabras, se vinieron a las manos y, por último, para cerrar con broche de oro sacó la llave inglesa y le abrió la cabeza, es un maestro que debiera poner en su casa ese letrero que vemos tan frecuentemente por ahí: «Maestro cerrajero. Lesiones a domicilio».

Cuando alguien les diga eso de: «Fume compadre, fume y charlemos», tengan mucho cuidado porque pueden ocurrirles dos cosas desagradables: que les «aflojen» un tango, o que les «soplen» un tabaco peor. Primero miren si es tango y después, si el tabaco es de «Partagás». Y nada más. Y si no es «Partagás» no se soplen ni el tabaco, ni se chupen el tango.

Se me olvidaba felicitar a Luis de Posada, el cronista social del DIARIO que celebró ayer su santo. El, que para todo el mundo tiene pronta una sonrisa, bien merece una de estas «CARCAJADAS».

Me imagino que le habrán hecho muchísimos regalos ayer. Yo pensé mandarle un cheque, pero luego lo pensé mucho mejor. Porque no es lógico que siendo Posada, necesite «cuartos».

FO-3839. Llama usted a ese teléfono e inmediatamente tiene en casa los víveres finos más selectos, carnes de todas clases, caza, verduras, servicio de luch, helados, etc. Como que es el teléfono de «Kasalta», el establecimiento modelo de la Quinta Avenida y 2, en el Reparto Miramar. El eje del círculo social: no le dé vueltas.

Recuerde que debe llamar por teléfono a esta Administración, si desea que Aristigueta le visite para tratar de sus propagandas en esta sección.

Aristigueta le demostrará, sin duda de ninguna clase, que el único medio que tiene, un comerciante inteligente o un industrial avisado, para reirse de sus competidores, es las «CARCAJADAS».

JOTA ARIS.

Será juzgado hoy en la Audiencia el matador de Concepción Oquendo, para el que piden cadena perpetua

Asimismo será juzgado Narciso Rodríguez Moldoche, que fué el vigilante que lo detuvo y le disparó, hiriéndole porque le hizo resistencia. Otras conclusiones del Fiscal

Tiene señalado para hoy por la mañana la Sala Quinta de lo Criminal de la Audiencia el juicio contra Heriberto Lanuza Avellaneda, matador de Concepción Oquendo, el 28 de Octubre del pasado año en el reparto Moldoche, acusado de disparo y lesiones graves al referido Lanuza cuando lo fué a detener a raiz de cometido el hecho.

Estima el Fiscal que Lanuza debe pagar su delito, que es de homicidio con agravantes de uso de arma prohibida, un cuchillo de punta, y morada de la víctima, complejo con el de atentado a agente de la autoridad, con la pena de veinte años de reclusión, debiendo indemnizar a los herederos de Concepción con la suma de $3,000.00, pero el acusador doctor Jesús A. Portocarrero entiende que Lanuza es reo de asesinato cualificado con agravantes y debe castigársele con cadena perpetua; en cuanto al delito cometido por Rodríguez Moldoche lo califica el Fiscal de disparo y lesiones pero le aprecia la eximente incompleta de legítima defensa, por lo que debe ser condenado a sólo un mes y diez y siete días de prisión; también el acusador pide para Lanuza un año por atentado a agente de la autoridad. Defiende al repetido Lanuza el doctor Guillermo Puente y a Rodríguez Moldoche el doctor Gil Ibáñez.

Conclusiones del defensor de Antonio A. Hugues en causa por asesinato

Ayer el doctor Gerardo de Villiers, defensor del procesado Antonio Angel Hugues presentó a la Sala Tercera de lo Criminal de la Audiencia sus conclusiones interesando la absolución por no participación en los hechos. Trátase del proceso instruído por la muerte de Antonio Campos, en el término de Jaruco el cuatro de abril de este año, en el que también está encausado Celestino Díaz Reyes, y para ambos solicita el Fiscal la pena de muerte por asesinato cualificado por la premeditación y la alevosía y con las agravantes de enseñamiento y otras.

Los últimos juicios orales celebrados en la Audiencia

Contra Angel Pastora Galindo y José María Menéndez, por tentativa de estafa, manteniendo el Fiscal y el acusador particular, doctor Armando Alvarez Escobar, la petición de multa de $500.00 y defendiendo el doctor Angel Alberto Giraudy; contra Julián Mas, por drogas, manteniendo el Fiscal y defendiendo el doctor Gregorio del Real y contra Francisco Ada Casal, por atentado a agente de la autoridad, manteniendo también el Fiscal y defendiendo el doctor Carlos R. Menció.

Una renuncia y un nombramiento en el Tribunal Supremo

La Sala de Gobierno del Tribunal Supremo aceptó la renuncia que de su cargo de Auxiliar presentó el señor Carlos Monserrat Martínez, adscripto a la Secretaría de lo Criminal de ese organismo; y designó para ocupar la vacante a la señora Amparo Tapia Sigas, que ya ha tomado posesión.

Detenido un joven cuando descendía del avión de Miami

Salió de Cuba con pasaporte falso que le costó $200. Está preso el que se lo consiguió

El sargento B. Calderín, de la Policía Marítima, detuvo ayer a Lisardo Márquez Araujo, natural de España, de 44 años de edad y vecino de Narváez número 5 y medio, en Matanzas, en los instantes en que desembarcaba de un avión, procedente de Miami.

Expone el sargento Calderín, que recibió un telefonema del Subsecretario de Estado, en el que éste pedía el arresto de Márquez, que venía deportado por las autoridades americanas y traía un pasaporte falso, a nombre de Luis Noriega.

Al practicársele un registro en las ropas que vestía el detenido, se le ocuparon dos cartas, en las que se le recomendaba como persona decente y de solvencia moral y económica, así como el pasaporte número 42, que estaba a nombre de Luis Noriega.

Hace constar el sargento Calderín que ha podido saber que un grupo de individuos, entre los que se encuentran Vicente Bermejo San Martín, vecino de Inquisidor número 44; Mario Ernesto Rojas, Jesús Abelón Carro o Cano y otro conocido por el alias de «El Gallego Fernández», se viene dedicando, desde hace tiempo, a vender pasaportes falsos, para después embarcar fraudulentamente a los extranjeros, los cuales les cobran grandes sumas de dinero por llevarlos a las costas americanas.

Márquez manifestó que llegó a Cuba, el día 14 de diciembre del año 1937, en el vapor «Iberia», procedente de España, yendo a residir a la casa de una hermana, en Matanzas. Como desde ese tiempo a la fecha, no halló trabajo alguno, comenzó a concurrir a los muelles de la Machina, donde se encontró con Bermejo, quien, mediante la suma de 200 pesos, le consiguió un pasaporte, embarcándolo para los Estados Unidos, de donde fué deportado, al comprobarse que había penetrado fraudulentamente.

Posteriores investigaciones dieron por origen el arresto de Vicente Bermejo San Martín, quien no quiso hacer manifestación alguna.

Presentados ambos individuos ante el Juez de Instrucción de la Primera, fueron enviados al vivac.

Se fracturó un pie

Venerando Forbes, de 78 años de edad, vecino de Pocito número 2, fué asistido de la fractura del pie derecho, que sufrió en la esquina de Arsenal y Zulueta, al caerle la llanta de la rueda de un automóvil, que estaba colocando.

Un procesado

El Juez de Instrucción de la Segunda, dictó auto de procesamiento contra Andrés Freyre Pena, señalándole fianza de 500 pesos, por lesiones graves.

EL SABADO PROXIMO SERA EL ACTO CULTURAL DEL INSTITUTO VIBOREÑO

En la tarde de ayer visitaron esta redacción las Sritas. Gardenia González y «Ninín» López, alumnas del Instituto número 3, de la Víbora, e integrantes del Comité Organizador del acto cultural que este centro tenía señalado para la mañana del próximo día 26 del actual. Dichas alumnas nos rogaron hiciésemos público que el citado acto ha sido anticipado para el sábado 25 de este mismo mes a las nueve de la noche.

Se ha confeccionado un atrayente y ameno programa, en el que tomarán parte diversos alumnos de ambos sexos.

AUTOMOVILES CIRCULADOS

Por transitar con exceso de velocidad, fueron circulados ayer por la Policía, los vehículos siguientes:

Primera Estación: Omnibus 365; 136; auto chapa oficial 288.
Segunda Estación: 45.987.
Sexta Estación: tranvía 470.
Séptima Estación: 65.542.
Octava Estación: 17.880.
Oncena Estación: 13.103; Omnibus 168; 1181 y 1184.
Décima Tercera Estación: Omnibus 663.
Décima Cuarta Estación: 15,693; Omnibus 11 y 57.860.

LLEVA EL VAPOR "SAAR" 1,683 TERCIOS DE TABACO Y 6,562 LIOS DE CUERO PARA EUROPA

Tuvo la Aduana una excelente recaudación ayer: $153,217. Trajo el «Dean Emery» un cargamento de petróleo. Cuatro individuos devueltos de EE. UU.; dos huyeron del vapor

El turbo eléctrico «Quirigua» de la Gran Flota Blanca, llegó ayer tarde procedente de New York, con 851 toneladas de carga general, 80 sacos de correspondencia pública y 15 pasajeros para La Habana, así como carga general y 53 pasajeros en tránsito para puertos centroamericanos.

Para La Habana han llegado por el «Quirigua», el comandante médico de la marina de guerra americana doctor Thomas Anderson, que en compañía de su esposa e hija Irene, se dirigen a la Estación Naval de Guantánamo; el señor Tomás Cabrera, alto funcionario de la Compañía Hershey, en Cuba; el joven Alberto Schultz, hijo del jefe del Departamento de Reclamaciones de la Flota Blanca en New York y quien pasará una breve temporada en Camagüey, visitando amigos suyos residentes en dicha provincia; el señor José Carrio, Alberto Fernández, Charles Fuller, Justo González, Calixto Sánchez, Marcelo Alonso y señora y otros.

En tránsito viajan en dicho buque Frank K. Meyers, juez de Charleston, Carolina del Sur, quien va en compañía de su esposa; el señor Thomas Chitterden, hijo del agente general de la Flota Blanca en Costa Rica; la señorita Ligia Jurado, hija del representante legal de la propia empresa nomteamericana de vapores en Panamá, y cuya señorita ha terminado sus estudios en el colegio de la ciudad de Lago Salado, en Utah; los estudiantes panameños Carmen Correar, José Duque, Gladys Jiménez, Amelia, Gloria y Dolores Méndez, y Luis y Elvira Vallerino, el estudiante nicaragüense José Cardenal, el estudiante costarricense Rodrigo Jiménez, el banquero costarricense señor Eduardo Carrillo, el cónsul de igual nacionalidad señor Carlos Gutiérrez.

El «Orizaba»

Con carga general y 110 pasajeros para La Habana, así como carga general y 59 pasajeros en tránsito para México, llegó ayer de New York el vapor americano «Orizaba», correo de la Ward Line.

Por el «Orizaba» han llegado con destino a La Habana: el señor Roberto Godoy, sub agente de la Ward Line en nuestra capital, quien, en compañía de su estimable familia, hizo un viaje de descanso a New York; los señores Enrique Gantes, Joaquín García Mera y señora, el señor Donald García Alvarez, la señora Laura Martínez, Miguel Gastón, Angel Grimhaun, Ricardo Rodríguez y señora, Rogelio Echevarría, Rubén Lisandro y Raquel Pérez y familia, Andrés Callejas, José Sagrado, Rafael Díaz, Orlando Santa María, Antonio Rodríguez, María Holand e hijo, Regino Sánchez, María Maville, Fluvio Llorens, Héctor Elizondo, Rafael Estrada, la artista americana Sunsy Cohen, J. Domínguez e hija, Paula Alegría, el pintor Karl Melching, María Fernández, Amador Alvarez, José Bridón y otros.

También llegaron en el «Orizaba» 18 chinos.

Cuatro devueltos

Devueltos por las autoridades de Inmigración de New York, han llegado en el «Orizaba»: Ismael Antonio Icaza, alias «José Ernesto Raitans», panameño Jose Fuentes, Antonio Jiménez y Alfredo García, cubanos, siendo este último polizón.

Cuando el «Orizaba» fué atracado al muelle dos de los cuatro devueltos, los nombrados Ismael Icaza y Antonio Jiménez, lograron fugarse de a bordo, pues a pesar de tenerlos encerrados en un camarote pudieron forzar una de las lumbreras, por donde lograron pasar a cubierta y desaparecer.

Viajeros de Miami

Por la vía de Miami llegaron ayer a nuestro puerto, los señores Marcelo Sánchez, doctor Baldomero Grau y familia, el señor Vicente Hernández, René Muñoz, Lizardo Márquez, Araujo y otros.

Por esta misma vía salieron el ingeniero Ruiz illiams e hija, el señor Arturo Ros, el señor Rubén de León y otros.

El ministro del Brasil

También por la vía de Miami llegó ayer el nuevo ministro del Brasil en Cuba, señor Silvio Rangel de Castro, al que le fueron dispensadas las cortesías de estilo y franquicias correspondientes.

El «Rotterdam»

Procedente de New York y escalas llegó ayer tarde el vapor holandés «Rotterdam», que conduce 592 pasajeros excursionistas en tránsito.

Para La Habana trajo dicho buque dos pasajeros.

El «Stureholm»

El vapor de bandera sueca «Stureholm» llegó ayer de Gothemburg, con carga general y un pasajero para La Habana, la señora Astrid Danielsen, esposa del Encargado de Negocios en Cuba, así como carga general y un pasajero en tránsito, el señor Harry Hamilton, escritor sueco.

Los ferries

Los ferries americanos «Estrada Palma» y «Seatrain New Oorleans», llegaron ayer de Port Everglades y New Orleans, respectivamente, con carga general.

El «Seatrain New Orleans», trajo también cuatro pasajeros: el señor John Parr y la señora George B. Perkins y dos hijos.

El «Dean Emery»

Procedente de Texas City, llegó el vapor tanque de bandera americana, «Dean Emery», que ha traído petróleo crudo.

El «Idawald»

De Galveston y con carga general, así como tres pasajeros, llegó ayer el vapor alemán «Ideawald».

Las salidas de ayer

Durante el día de ayer salieron los siguientes vapores:

«Estrada Palma», para Port Everglades; «Cuba», para Key West y Tampa; «Longbird», para Tampa y «Seatrain New Orlenas», para New Yorq.

Barcos que se esperan hoy

Para hoy se encuentra anunciado el arribo de los siguientes vapores: «Florida», que viene de Miami en su viaje regular conduciendo carga general y pasajeros; «President Adams», que viene de New Yorj, con carga general y un pasajero para La Habana, así como carga general y pasajeros en tránsito; «Reliance», que viene de New York y escalas, en viaje de excursión, debiendo llegar a nuestro puerto a las cuatro de la tarde; el «Cuba», de bandera nacional, que viene de Puerto Rico y escala, también con carga general y 87 pasajeros para La Habana.

Los que llegarán mañana

Mañana también son esperados en este puerto, los vapores: «Talamanca», de la Flota Blanca, que viene de Puerto Limón, en ruta a New York, conduciendo carga general y pasajeros; «Cuba», de la Peninsular y Occidental SS. Company, que procede de Tampa y Key West, también con carga general y pasajeros.

La recaudación

Durante el día de ayer la Aduana de La Habana recaudó $153,217.27.

Un cadáver

En el vapor americano «Florida», llegará hoy por la mañana el cadáver embalsamado del señor Francisco Rayneri Pérez, ex miembro del cuerpo consular de la República, que falleció en Atlanta, Georgia, y cuyo cadáver será inhumado en el Cementerio de Colón.

Productos cubanos para Europa

El vapor alemán «Saar», perteneciente al Lloyd Norte Alemán, que salió de nuestro puerto para Amberes y otros puertos de Europa, tomó en La Habana los siguientes productos cubanos: 6,562 líos de cuero, 204 barriles de miel, 1,683 tercios de tabaco en rama 43 cajas de tabacos elaborados, 12,255 pies de madera, 48 pacas de henequén, 2,954 cajas de piña en conserva, 438 pacas de esponjas, 200 sacos de café, 50 sacos de azúcar refinada y 7 bultos varios.

Pronto serán expulsados 64 extranjeros

Por la Sección de Orden Público de la Secretaría de Gobernación se ha logrado el indispensable crédito, para expulsar del territorio nacional a 64 extranjeros que han sido declarado indeseables, y que están recluídos en distintas cárceles de la República.

De ellos 51 son de nacionalidad china, que son viciosos.

Los que serán embarcados son: españoles, Antonio Palmeiro, Antonio Espenach, Carlos Ferrer, Benito Costello, David Varas y Antonio B. Escalona, que según la Policía Secreta es cubano, pero tiene documentación mexicana; Juan Bernal, jamaiquino; Moisés Ravena, griego; Emilio Pie, haitiano; Samuel Esmoy, jamaiquino; Geoye Yuñin, japonés; Miguel Kun, coreano; Gustavo Sobon, colombiano; y los chinos Francisco León, Rafael Lao, José Lan, Antonio Lee, Alfredo Len, Manuel Leng, Julio Chang, Manuel Chong (a «Jicotea»; Luis Chi Ojisarzo, Antonio Le (a) «El Tuerto»; Gustavo Leor., Rafael Jam, Felipe Lao, Julio Chong, Luis Lee, José Rafael Jam, Felipe Lao, Julio Chong, Bang, Julio Font, Enrique Fong, Amadeo Chang, Ramón o José Yi, Luis Yi, Santiago Chang, Arturo Lee, Luis Chan José Ching, José Chang, José Lan, Alfredo Chang, Alfaro Lee, Joaquín Fan, Martín Cuar, Rafael Conn, Emilio Wong, Joaquín Luig, Francisco ong, Julio Jam, Joaquín Man, Ramón Woo, José Chao, José Wong, Manuel Luig, Juan J. Len, Francisco Lan, Rafel Limer Miguel Gil, José Juan.

La fragata «Almirante Saldanha»

A las seis de la tarde de hoy, saldrá de nuestro puerto, la hermosa fragata «Almirante Saldanha», buque escuela de la marina de guerra del Brasil que ha permanecido varios días en nuestra capital, habiendo sido muy visitada por el público de La Habana.

PENSIONES DE VETERANOS

El Director General del Servicio Central, Pensiones y Jubilaciones de la Secretaría de Hacienda, ha ordenado la inclusión en el Registro General de Veteranos de la Guerra de la Independencia, de las siguientes pensiones:

De $240 anuales a favor del sargento Primero, Isidoro Vaillant; $225 a favor de la viuda e hijos del Alférez Juan Poutou Suárez; $180, a favor de cada uon de los soldados: Fausto Cruz, Eustaquio Cárdenas, Jesús Reyes Pérez, Santiago Vega, Laureano González, José Agustín Vega, Edelberto Zaldívar, Crescencio Duquesne, Juan Zanetti, Ramón Rojas Cruz, Antonio Sánchez Martínez, Ramón Ramírez, Francisco Conde; Cristián Ferrer, Pedro Acanda, Guillermo Mustelier, Joaquín Rodríguez Feria, Nicolás Curuno, Joaquín Griñán, Salvador López Díaz, Bernardo Font, José Estrada, Felipe Rodríguez Rosales, Cornelio Portales Tejadillo y Juan Tejeda Montero y de $135 a los familiares de los soldados que fueron del Ejército Libertador Santiago Sánchez Llorent, Blas Castro Hernández y Ventura Díaz García.

CHOFER ACUSADO

José F. Sánchez Estrada, de 60 años, comandante del Ejército Libertador y vecino de O-Reilly 98, fué asistido en el Primer Centro de Socorro de lesiones menos graves, que le causó el auto 38,536, cuyo chofer se dió a la fuga, al alcanzarlo, cuando en la esquina de Monte y San Nicolás trataba de tomar un tranvía.

Viernes 24:
SAN JUAN
Sábado 25:
SAN GUILLERMO

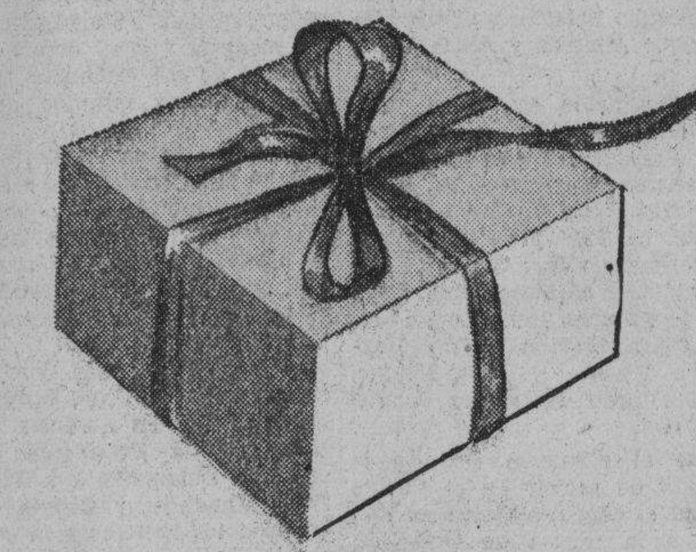

Con motivo de las distintas fiestas onomásticas que se celebran en estos días—SAN JUAN, SAN GUILLERMO, SAN PEDRO y SAN PABLO— "El Encanto" presenta en todos los departamentos extensas colecciones de regalos a precios muy convenientes, especialmente en los Departamentos de Caballeros, Objetos de Arte y Novedades.

PRESTIGIE SUS REGALOS CON LA ETIQUETA DISTINGUIDA DE

El Encanto
Habana

M.E.C.D. 2016

9A SECCION Z

TELEFONOS:
Dirección M-2856
Jefe de Redacción M-1287
Sección de Sports . M-7912

DIARIO DE LA MARINA

TELEFONOS:
Quejas M-7911
A. Clasificados . . M-7915

9A SECCION Z

AÑO CVI — ACOGIDO A LA FRANQUICIA POSTAL — LA HABANA, MIERCOLES, 22 DE JUNIO DE 1938 — EL PERIODICO MAS ANTIGUO DE CUBA — PAGINA TRECE

LA ACTUALIDAD

EL CIERRE DE LA FRONTERA FRANCESA

«Esto puede ser desastroso para nosotros», ha dicho el gobierno de Barcelona como comentario al acuerdo francés de cerrar la frontera de los Pirineos, y de enviar una comisión diplomática a Salamanca.

Esto es definitivamente desastroso— agregamos nosotros. Esto es lo que colma los desastres que en serie inagotable e ininterrumpida vienen sufriendo los rojos.

Eran todas las caravanas de armamentos que de Rusia, de Checoeslovaquia, de Méjico, de los Estados Unidos y de Francia pasaban en repletos y cuotidianos camiones a plena luz, por dicha frontera, para el gobierno de Negrín, los que nutrían y sostenían su último esfuerzo para prolongar la contienda. Si la resistencia de sus tropas en algunos lugares ha sido más tenaz, si se han permitido el lujo de alguna ofensiva, se ha debido a esos refuerzos de armas y de voluntarios que por los Pirineos franceses tenían ancho y expedito acceso para la España roja. Eso fué lo que cortó las negociaciones para aquel acercamiento a Italia que Francia, incitando a Inglaterra, pretendió llevar a cabo. Esa fué la causa de que se obstruyese y entorpeciese el convenio anglo-italiano. Inglaterra tenía sumo empeño en que de acuerdo con Italia, se realizase la retirada de los voluntarios nacionalistas y rojos y de que el Comité de No Intervención tuviese fuerza objetiva y positiva. Pero Italia no podía consentir que entre tanto Francia conculcase abierta y cuotidianamente, los fines de dicho Comité, no sólo enviando ella toda clase de auxilios bélicos a los rojos, sino también dando paso franco a los que le llegaban de los mencionados países.

Y he aquí ahora a Francia dándose la mano con Franco. He aquí a Francia tratando diplomáticamente a Franco por medio de una Comisión que ha de verlo personalmente. He aquí a Francia cerrándose definitivamente a toda ayuda y a todo apoyo al gobierno trashumante. Es natural. Por mucha y muy larga benevolencia que tuviese con los rojos el gobierno de Francia, se le había de acabar con tantos y tan tremendos descalabros. Esta se ha convencido, al fin, profundamente de la inutilidad de sus auxilios al Frente Popular español. Esta se ha persuadido —ya era hora— de su inevitable derrota. Y se ha persuadido, también, de que no le conviene de ningún modo, aislarse de Inglaterra, que desea el cese de la guerra española, y de Italia, que anhela vivamente el triunfo de Franco.

¿Que esto es desastroso para Negrín y compañía? ¿Quién lo duda? Si Francia mantiene realmente su acuerdo, será éste el mayor desastre de cuantos han sufrido. ¿Qué van a hacer derrotados en todas partes, con las huestes de Aranda acercándose a marchas triunfales a Valencia; con las de Yagüe, dispuestas a reanudar su avance hacia Barcelona, y sin los recursos y las provisiones de boca que recibían de Francia?

No extrañamos que Negrín, al saber el acuerdo del gobierno francés, haya dejado las arengas con que pretendía reanimar de nuevo en los frentes, los ánimos decaídos y abatidos de los milicianos y haya retornado precipitadamente a Barcelona ¿Para qué? ¿Para conjurar el rayo que le ha caído encima? ¡Inútil empeño! Gracias que pueda librarse de la agitación política creciente que el citado acuerdo y los continuos descalabros de sus tropas han producido en Barcelona. Confuso y atrevido solicita todavía el Presidente del «¡Gabinete de la Victoria!», la confianza del pueblo y del ejército. Como si ese pueblo y ese ejército fuesen una masa inerte e insensible. Cómo si no tuviesen oídos para oír y ojos para ver las miserables patrañas con que, mes tras mes, los han estado engañando y llevándolos al matadero. Cómo si no llevasen carne, fibras y entrañas en que sentir el hambre, el cansancio, la angustia y los horrores del frente y de la retaguardia para ser siempre vencidos sin respiro, sin esperanza de ninguna clase! ¡Cómo si no supiesen ese ejército y ese pueblo que lo que quiere Negrín es imitar a tantos de sus principales camaradas, preparándose para la fuga!

León ICHASO

TURQUIA ACUSA DE NO SER IMPARCIAL A UNA COMISION DE LA LIGA

GINEBRA, junio 21. (AP).—Turquía ha roto hoy sus relaciones con la comisión de la Liga de las Naciones que controla las elecciones en el distrito sirio de Alexandretta, que se encuentra junto a la frontera otomana y en una nota entregada a la secretaría de la Sociedad de las Naciones, acusa a la citada comisión de no haber mantenido una actitud «imparcial» en la confección del censo de electores que van a participar en el plebiscito que determinará si Alexandretta será controlada por los turcos o los árabes.

En los centros de la Liga se dice que Turquía ha mantenido pocas relaciones con la comisión que está acreditada cerca de Francia como mandataria en Siria.

Dr. ROSATI
DENTISTA
O-Reilly 67 — Tel. A-9422

EN MEDIO DE UN SILENCIO IMPRESIONANTE, LOS ROJOS DEL FRENTE DE MADRID ESCUCHARON UNA ARENGA QUE LES DIRIGIO EL GENERAL MILLAN ASTRAY

SE PIDEN CIENTO TREINTA MILLONES DE PESETAS PARA OBRAS DE RECONSTRUCCION EN OVIEDO, HUESCA Y BELCHITE

Las ciudades serán reedificadas con un estilo moderno y se las dotará con todos los adelantos higiénicos

Se cita el caso típico de Siétamo, al que se llama el escudo de Huesca, porque gracias al valor de sus vecinos no pudieron pasar los rojos, lo que le costó su ruina

SEVILLA, junio 22. (SE).—El Jefe de los Servicios de Regiones Devastadas, señor Benjumea Biril, ha manifestado que había venido de visitar Huesca, Teruel, Belchite, Siétamo y otros pueblos pequeños de la provincia de Teruel.

Dijo que en Huesca existen unos planos en los cuales constan todos los destrozos causados por los marxistas.

—Teruel—añadió—es una verdadera ruina. En Belchite se calcula que hay escasamente unos 400 vecinos. En este pueblo todos los puentes fueron volados con dinamita. También fueron cortadas las carreteras, pero la labor de nuestros ingenieros es admirable, y tanto éstas como aquéllos se han reconstruído inmediatamente.

Como un dato típico relata el caso de Siétamo, pueblo cercano a Huesca porque sus habitantes rechazaron constantemente cuantos intentos iniciaron los rojos para apoderarse de la capital, y gracias a su heroica actitud no pudieron llegar a ella. Debido a esto, el pueblo ha quedado totalmente destruído.

Añadió que Oviedo solicita 97 millones de pesetas para su reconstrucción. Huesca 20 y Belchite 13. Y otros pueblos cantidades inferiores, en relación con los daños sufridos.

—Mi misión—dijo el señor Benjumea—es informar ampliamente al Gobierno de todos estos destrozos, y estoy seguro de que la reconstrucción total será un hecho. El Gobierno cuenta con todos los elementos que le son precisos para realizar esta labor y la reconstrucción se hará con orientaciones modernas. Las nuevas ciudades se edificarán provistas de todos los cuidados higiénicos y de comodidad. El Gobierno no ha puesto tope ni límite, y para atender a todas las necesidades pondrá en juego todas las posibilidades de que dispone.

El señor Benjumea ha hecho en su informe un detenido estudio de la economía aragonesa, en el que señala que en todos los pueblos rescatados últimamente a la horda se ha dado principio a los trabajos de desescombro, restableciéndose la vida ciudadana en los lugares más insignificantes.

Detenidos dos españoles y un francés en Biarritz, a los que se acusa de dedicarse al espionaje

BIARRITZ, Francia, junio 21. (AP.)—Los detectives de la Sureté Nationale se han apoderado de millares de documentos relativos a las defensas de la frontera de Francia con España, considerándose que esta incautación es el primer paso para el descubrimiento de la banda más importante dedicada al espionaje en Francia.

Dos españoles y un francés han sido arrestados y se les acusa de coleccionar datos acerca de la defensas de la frontera francesa.

Las autoridades han adoptado medidas eqtraordinarias enviando a los detenidos a la prisión militar de Burdeos.

Los arrestados, según la policía, son Martín Olivers, Marqués de Ralbalso, su secretario Juan Pereja y el francés Pierre Rottier.

Las detenciones y la ocupación de los documentos se realizó por orden del jefe de la décima octava región militar que es fronteriza a la España nacionalista.

Los tres fueron detenidos en la habitacin del Marqués en uno de los mejores hoteles de Biarritz, donde también fué hallada la documentación.

Extraño asesinato de un pastor norteamericano en Bagdad

BAGDAD, junio 21. (Havas).—El Rev. Cumberland, pastor norteamericano, fué víctima de un abominable crimen, de motivos envueltos en el mayor de los misterios. Residiendo en una aldea al norte de Irakien, y a 69 kilómetros de Mossul, el misionero acogió sin desconfianza a dos individuos que pretendían ser compradores de Biblias. El pastor entró con los desconocidos en el salón del presbiterio. De pronto sus visitantes, abrieron fuego, dando muerte a su criado e hiriendo gravemente al pastor Cumberland, quien fué trasportado a Mossul falleciendo en la mesa de operaciones, cuando los médicos iban a auxiliarle.

SAN JUAN... SAN PEDRO... SAN PABLO...
Un Regalo, es siempre apreciado, OBSEQUIE a sus familiares y amigos con un ARTICULO DE CUERO.
En nuestra gran exhibición, encontrará usted cuanto desee en pieles, y en:
BAULES, MALETAS Y DEMAS EQUIPAJES.
Tenemos el más extenso surtido, y al alcance de todas las fortunas,
UN EQUIPAJE PARA CADA USO
VISITENOS Y SERA NUESTRO CLIENTE.
"CASA GARCIA"
AGUILA, 88. TELEFONO M-1936.
«VICTORIA» ES NUESTRA MARCA Y NUESTRO ORGULLO.

En el sector de Aragón se ha hecho la reconstrucción de seis mil metros de puentes destruídos por los rojos

El Generalísimo Franco realizó un recorrido por toda la extensa zona en que los rojos han hecho destrucciones, tributando entusiastas elogios a los ingenieros militares

ZARAGOZA, junio 21 (SE).—Por «El Tebid Arrumi».—La nota más importante ha sido la presencia del Caudillo en el frente, en el sector de Zaragoza-Huesca. El Generalísimo ha querido comprobar el esfuerzo denodado, asombroso, que han realizado los ingenieros en la reconstrucción de los puentes del ferrocarril de Lérida. En medio de los fuertes aguaceros, el Caudillo ha llegado al pie del puente del Jalón, hermosísima obra que los rojos volaron con tan mala suerte que el puente al caer no se rompió y los ingenieros pudieron levantarlo y volverlo o colocar en su sitio. Desde este puente se trasladó el Generalísimo a Sariñena, cuyo magnífico puente de 23 metros de altura ha sido reconstruído en menos de un mes, a pesar de sus 70 metros de largo. De allí se ha trasladado a Monzón, para ver la formidable proeza que representa la reconstrucción del puente sobre el Cinca, levantado ya, además de haberse construído otro que se utiliza para la carretera.

La labor de los ingenieros en este frente ha sido mayor, si cabe, que la ingente que realizaron en el frente del Norte, pues si bien allí el número de obras reconstruídas es infinitamente mayor, todos eran de reducidas dimensiones; pero estos puentes que la barbarie marxista ha destrozado en Aragón, son infinitamente mayores, y desde luego más difíciles de reconstruir. Baste decir que van reconstruídos seis mil metros de puentes, en las veintiocho obras destrozadas por los rojos. Con este dato se juzgará de la labor asoladora del enemigo y de la reconstrucción que vamos operando al paso de nuestros ejércitos.

Es digna de subrayar la colaboración asidua, estrecha, inteligente de los ingenieros civiles y militares, ya que han unido sus esfuerzos patrióticamente y merced a esta ejemplar solidaridad del trabajo se ha podido producir este magnífico milagro, honroso para la historia de la ingeniería nacional y para los Servicios de Obras Públicas que también han colaborado en el trabajo.

Franco ha felicitado efusivamente al señor Suárez Blanco, para que hiciera extensiva la felicitación a todo el personal de ingeniería civil española y el citado señor tuvo a gala poner de relieve que la dirección y la gloria de la labor realzada se debe por entero al coronel La Llave, jefe ilustre de los ingenieros militares.

Satisfecho el Generalísimo se alejó del paraje, donde a pesar del mal tiempo, en pocos días se ha realizado una obra que antes hubiera costado meses de expediente, años de ejecución y millones de pesetas vanamente disipados.

Por España y para España, en un mes y con poco dinero, han quedado útiles estos puentes para el servicio nacional. Franco está contento. Cuando no se registran victorias en los frentes, siempre hay alguna victoria en la retaguardia que señalar.

El general Millán Astray habla a los rojos en el frente de Madrid

BURGOS, junio 21. (SE).—En las trincheras avanzadas del barrio del Comercio del frente de Madrid, el general Millán Astray dirigió por los altavoces una arenga a los soldados rojos, hablándoles por encargo del Generalísimo Franco y expresándoles junto con la verdad abrumadora de su situación y derrota, los sentimientos de la más amplia generosidad del Caudillo Franco, fiel intérprete del alma española, tan heroica en la lucha como magnánima con el vencido.

En nombre de Franco ofreció perdón para todos aquellos que por engaño o terror están enfrente de nosotros y no hayan cometido crímenes

Hizo la presentación del general Millán Astray el general Asensio, que manda circunstancialmente el ejército de asedio a Madrid en unión de los generales que mandan las divisiones.

El general Millán Astray fué escuchado con enorme interés. El principio se oyeron algunos disparos del enemigo, pero repentinamente se produjo un impresionante silencio que aumentó durante el discurso del general y aún después, cuando se interpretó el himno de la Legión y el Himno Nacional.

SIETE MUERTOS Y MUCHOS HERIDOS EN UN CHOQUE DE TRENES SUBTERRANEOS

He aquí el momento en que eran sacados de la estación de Charing Cross, Londres, los cadáveres de las siete personas que perecieron en un choque de trenes subterráneos, en el que hubo también muchos heridos.—(Foto Acme-Editors Press).

EL PREMIO «MARIANO DE CAVIA»

POR ESPAÑA, UNIDOS EN LA GUERRA Y EN LA MUERTE

El premio «Mariano de Cavia», instituído por «A B C», ha sido adjudicado este año a Jacinto Miquelarena. El trabajo periodístico por el que Miquelarena ha sido galardonado es el siguiente:

(Con el fusil al hombro y con la manta, marchan los dos en la columna. El Requeté es barbudo y fuerte. El Falangista es casi un niño. Suben por un sendero hacia el monte, en cuya cumbre nacen a cada momento palmeras de metralla. Huele a pólvora y a Patria).

El Requeté.—¿De dónde vienes?

El Falangista.—De Castilla. La tierra es áspera y dura pero le cielo es de seda azul. ¿Tú eres navarro?

El Requeté.—Navarro! De la montaña. Hay verdes muy verdes, y ríos de cristal y de salmones. Soy hijo de carlista y nieto de carlista y bisnieto de carlista.

El Falangista: —Yo soy el más joven camarada de José Antonio.

El Requeté:—Era el mes de julio— ¡el de las cerezas!—y hasta los árboles de Navarra daban requetés.

El Falangista.—Era el mes de julio. ¡Castilla estaba abrazada! y hasta los trigos entonces hicieron la señal de las flechas.

—El Requeté—¡Boinas y boinas y boinas y boinas!...

El Falangista. — ¡Como temblaba de alegría el corazón en la camisa del triunfo! Un pájaro no se siente más feliz en el añil del cielo.

El Requeté.—Mi pecho es fuerte, mi mano es firme y mis pies van a la guerra de siempre, llevándose la ilusión de Navarra. Soy hijo de carlista y nieto de carlista y bisnieto de carlista.

El Falangista—Todas las novias de España bordaron flechas. ¡Todas! Las mías son de anoche. Soy el más joven camarada de José Antonio. ¿Tienes mujer?

El Requeté.—Sí.

—El Falangista.—¿Tienes hijos?

El Requeté:—Sí.

El Falangista.—Yo no tengo a nadie. (Canta).

¡Qué bien se va a la guerra!
¡qué bien se va!
Sin tener madre, ni novia
¡qué bien se va!

El Requeté.—Si caes, ¿a quién quieres que se lo diga?

El Falangista.—A nadie. (Mirando al cielo.) Lo sabrá enseguida el Jefe de Presentes. ¿Y si mueres tú?

El Requeté.—Dícelo a José María Hernandorena, sesenta y cinco años. Tercio de Montejurra. Es mi padre.

El Falangista.—¿Y si... no está?

El Requeté. Díselo a José María Hernandorena, quince años. Tercio de Montejurra. Es mi hijo.

El Falangista. —(Canta):

¡Qué bien se va a la guerra.
qué bien se va!

Oye, Requeté, colócate a mi espalda Tú tienes mujer e hijos. Yo no tengo a nadie.

(Canta):

...Sin tener madre ni novia
¡qué bien se va!

El Requeté.—Voy delante. Tú no sabes todavía. Eres un chico.

El Falangista.—¡Bah... déjame en paz!

(Silban las balas)

El Requeté.—Es el mes de julio —¡el de las cerezas!—y hasta los árboles dan requetés

El Falangista. ¡Flechas frescas, flecha de anoche, van conmigo a la batalla! ¿Qué bala enemiga quiere el pecho más joven de la Falange?

El Requeté.—Echate al suelo, por tu madre.

El Falangista. —No la tengo. ¿Quién la quiere? ¿Quién lo desea? ¡Tiren, señores; tiren a ver quién se lo lleva. Bonito corazón de oro... (Cae herido).

El Requeté.—Sangras mucho!

El Falangista.—El premio es para aquel caballero enemigo...

(El Requeté, recoge a El Falangista y se lo lleva al hombro. Las balas silban en torno del grupo. El Requeté cae a tierra con su compañero)

El Falangista.—También te han herido a tí. Eres un bravo.

El Requeté.—No te olvides.

—El Falangista.—José María Hernandorena.

El Requeté:—Sesenta y cinco años.

El Falanguista.—...Tercio de Montejurra.

El Requeté.—¿Y si no está?

El Falangista.—José María Hernandorena.

El Requeté.—...Quince años.

El Falangista—Tercio de Montejurra.

El Requeté.—¡Adiós, pequeño; eres muy grande!

El Falangista.—¡...Arriba España!

(El primer albor de la mañana, hecho todo él de nácar, encuentra dos cadáveres abrazados).

ASPECTOS NACIONALES

EN LA MUERTE DE SERAFIN ALVAREZ QUINTERO

Como ex libris o como emblema de heráldica literaria, los hermanos Alvarez Quintero habían adoptado un dibujo que representaba dos barcas de vela navegando juntas. Era el signo que mejor convenía a dos fraternales escritores que desde el principio asociaron su afán y su gloria comunes, de tal manera que parecían haberse fundido en una sola personalidad. Una de las dos barcas ha naufragado; se ha hundido en el remolino de la muerte, sin poder soportar la inclemencia de ese Madrid que es la patria de todo terror y toda miseria, y ahora la otra barca queda desamparada, como una vela inútil que ha perdido su objeto y su fin.

No es el momento de hablar del valor de la obra literaria de los Quintero. Lo que debe señalarse sin dilación es el bien que aquellos claros espíritus han hecho a dos generaciones de españoles; el gran bien que además le han proporcionado a España pintándola a los ojos del extranjero aureolada con un nimbo de graciosa y noble simpatía. Si es verdad que el aplauso les acompañó desde los comienzos, no les faltaron tampoco sordas hostilidades, desdenes y turbias insidias. Pero ellos sabían navegar. Sentíanse fuertes en su estrecha unión, que redoblaba sus recursos espirituales, y supieron hasta el final conservarse fieles al destino de sus vidas, presentando al mundo un rostro sin acritud, un ademán de elegante y tierna alegría.

Esta actitud fué la que les atrajo tantas sordas hostilidades. Los hermanos Alvarez Quintero cometieron el delito, o la inoportunidad, de aparecer en el estadio de las letras desprovistos de amargura, de acritud, de complicación psicológica en un momento en que la literatura española se hallaba saturada de una especie de sombrío transcendentalismo. Corrían los años últimos del siglo XIX y alboreaba el siglo XX. La tristeza y la ira, el sentimiento del fracaso de la guerra de Cuba y del vergonzoso tratado de 1898, produjeron en la juventud intelectual un efecto de catástrofe. Era además el tiempo en que llegaban las traducciones de las obras revolucionarias de la época; se leía habitualmente a Nietzsche, a Tolstoi, a Kropotkin, a Emilio Zola, y después de estos alimentos exageradamente fuertes o explosivos, nadie quería soportar las producciones sanas e intranscendentes. El mismo chiste había de venir envuelto en sarcasmo, o convertirse en la mordaz ironía de Anatole France.

Los hermanos Alvarez Quintero no usaban el sarcasmo corrosivo; tampoco manejaban la ironía cruel que destila un dejo ácido. Y no era por incapacidad intelectual, desde luego, sino porque eso repugnaba a sus almas generosas, claras y optimistas. El público les agradeció la ofrenda de semejante bien. Pocos autores han sido tan aclamados, y sobre todo tan queridos, sin que pudiera agotarse la admiración y el amor en el roce de más de cuarenta años de continuadas pruebas.

Pero ahí estaban los descontentos; los que a toda costa exigen a la literatura complicaciones y transcendentalismos dostoyevskianos. Como si la literatura de un país tuviera obligatoriamente que emitir un único acento; como si la vida, al reflejarse en las letras no debiera lógicamente participar de todos los tonos, de todos los colores y matices emocionales. Los descontentos les acusaban de deformar la realidad de la vida con el aburguesado propósito de fingir una honradez y una dicha inexistentes cuando es bien exacto que los Quintero se limitaban a apartar y escoger de la realidad los lados de luz y de sana alegría, que son completamente verídicos y que ellos hacían resaltar por una piadosa vocación de consuelo.

También los descontentos les acusaban de pintar una Andalucía convencional y falsa, como quien dice acremada. Esto es una estupidez. Nadie ha expresado mejor el aire, el gesto, el diálogo, el ademán de la vida popular sevillana como los hermanos Alvarez Quintero. Lo que ocurre es que un pueblo está formado de muchas facetas, y Sevilla como es lógico, ha de tener lados de sombra, declives de ruindad y de dramatismo. Los hermanos Quintero se limitaron a aprovechar los lados de luz, de gracia y de ternura, que son seguramente los más importantes y característicos de Sevilla, y esto lo hicieron de un modo encantador e insuperable.

Han hecho en España lo que hicieran Dickens en Inglaterra y Amicis en Italia. Semejantes escritores son una fortuna para un país. No impiden que otros ahonden en la dolorida entraña de la sociedad; dejan a otras el penoso afán de descubrir los enfermizos o complicados secretos de la psicología humana; entre tanto ellos se dan a la generosa tarea de verter en el corazón del hombre un poco de consuelo de ternura, de alegría sin complicaciones.—Cortesía del «Heraldo de Aragón».

José María SALAVERRIA.K

DETENIDO EN EL ESTRECHO DE GIBRALTAR UN VAPOR DANES POR LOS NACIONALISTAS

LONDRES, junio 21. (AP.)— El Lloyd ha sido informado desde Gibraltar que el vapor danés «Niels R. Finsen» que se dirigía al Este fué detenido en el Estrecho por un barco nacionalista armado, que lo condujo a Ceuta.

Impresiones de la prensa francesa alrededor de la guerra española y sus preocupaciones en otros países

«Para precipitar el fin de la guerra—dice «Le Fígaro»—el único medio es situar el conflicto en su justo medio exclusivamente militar y español. Otras varias opiniones

PARIS, junio 22. (SE).—La llamada «conciencia universal», constituída, al parecer, por los tradicionales enemigos de España y del Japón, pudo adormecerse ante los viles asesinatos de personas de orden y de religiosos y ante las estúpidas destrucciones de obras de arte efectuadas por los marxistas y por los separatistas. Pero cada vez que un nuevo éxito de las fuerzas nacionales acerca el día del aplastamiento definitivo de la horda, se yergue galvanizado por la guerra y pide misericordia.

«Le Fígaro» ha visto el globo sonda lanzado por las Agencias y no se ha dejado sorprender.

«Para precipitar el fin de la guerra —escribe— el único medio es situar el conflicto en su justo medio exclusivamente militar y español. Debe terminar la guerra —exclama «Le Republique», no ocultando su temor ante la inminente derrota de Companys y Negrín.

«L-Oeuvre» añade en otro suelto como para justificarse: «No basta creer sinceras, en nombre de ciertos principios, las conclusiones de Chamberlain. Hay que tratar de comprenderlas. Europa está dividida en dos partes, en que se amparan dos ideales diferentes; no creemos sólo en los ideales; hay también intereses. Pues que diga cada cual lo que quiere y que se termine esa diplomacia que quiere envenenarnos, sobre todo con motivo de la guerra de España. Creen algunos que ello es imposible. Imposible no es palabra francesa. Hay una posibilidad: restablecer la paz en España.»

De Kerillis, en «L-Epoque», nos habla de le enigmática actitud de la U. R. S. S. «Frente al problema oriental hay que reconocer —dice— que Rusia ha adoptado una actitud prudente, moderada y razonable. En cuanto a Europa central, ha observado un silencio poco habitual en ella. Y por lo que respecta a Italia, Litvinoff no ha hecho, aparentemente por lo menos, nada que pueda perjudicar al eje Roma-Berlín.

En lo que no pueden encontrar los Soviets la aprobación de nadie es en cuanto a su actitud ante el problema español.»

En el orden interior, «L-Ere Nouvelle» comenta la reunión de la Comisión de Relaciones Exteriores y las declaraciones que ante ella hizo el señor Bonnet, subrayando que éste confirmó que Francia continuará su política de colaboración con la Gran Bretaña y que acentuaría, al fin, la no intervención en España.

«La Journée Industrielle» habla de las repercusiones de la carrera de los armamentos en la economía de los diversos países. Asegura que el rearme perjudicaría a ésta. La guerra aun antes de estallar, amenaza en Francia su estructura social su civilización milenaria.

UN INCENDIO DESTRUYO PARTE DE LOS TECHOS DEL MUSEO DEL LOUVRE

PARIS, Junio 21. (AP).—La rapidez con que actuaron los bomberos de esta capital, salvó hoy al famoso Museo del Louvre, que contiene tesoros de arte de inapreciable valor, de ser destruído por un incendio.

Tan pronto como hizo su aparición el humo en los pisos más altos del edificio se presentaron siete compañías de bomberos.

Las llamas sólo lograron destruír parte del techo.

Como medida de precaución el ministro de Educación, Jean Zay, ha ordenado el traslado de todas las pinturas de la escuela española que se encuentran en el ala del edificio donde se originó el incendio.

EL DIA 24 DE ESTE MES HABLARA ROOSEVELT POR LA RADIO A LA NACION

HYDE PARK, N. Y., junio 21. (A. P.)—El Presidente Roosevelt anunció hoy que pronunciará una charla por radio a la nación, desde Washington, el día 24 de este mes a las 9:30 de la noche

Dijo a los representantes de la prensa que se entrevistaron con el Jefe del Ejecutivo que tratará de cuestiones generales.

Las personas bien informadas esperan que se ocupe, entre otras cosas, de la ley que le autoriza a gastar $3,750 millones y probablemente de otras fases del programa aprobado por el Congreso.

Goebbels dice que se eliminará a los judíos del comercio

Agrega que no se tolerará que crean cosa propia la ciudadanía alemana del Reich

BERLIN, junio 21. (Havas).— El ministro de Propaganda Goebbels, hablando hoy ante 120 mil personas con motivo de la Fiesta del Solsticio de Verano, se expresó con extraña violencia al referirse a la cuestión de los judíos y al problema de los alemanes residentes en Checoeslovakia. Después de afirmar que el III Reich se burla de cuantas observaciones y comentarios se haga en el extranjero acerca de la política que desarrolla hacia los hebreos, el doctor Goebbels, dijo que los nazis no han luchado durante siete años para hacer de Berlín la ciudad más alemana de Alemania, para que los judíos vayan a instalarse en ella como cosa propia. Aludiendo a las censuras de Londres y París, el Ministro de Propaganda dijo que el Reich está dispuesto a regalarle todos los judíos de Alemania a Inglaterra y a ponérselos gratis a Francia, en la frontera.

El orador expuso después, tras una referencia contra las tiendas judías en Berlín, en los últimos días, que el gobierno estudia otras medidas, cuya finalidad es eliminar a los hebreos de todo el comercio nacional.

Una voz del público recordó a Goebbels la situación de los alemanes del Sudeten, sirviendo de pretexto a aquel para que tratase el tema. Explicó que no es posible separar a dos partes de un mismo pueblo, para mantenerlas en dos Estados diferentes. En general, la nueva Alemania quiere ver resueltos todos los problemas que oprimen a Europa, y al mismo tiempo bien solucionados los suyos. El nacional-socialismo quiere una nueva vida justa y bien digna para todos los países del continente. Y de paso patentizar ante el mundo entero que no está dispuesto a permitir que el Reich continúe siempre clasificado entre el grupo de naciones del «No tenemos.»

Terminado el discurso de Goebbels fueron cantados varios himnos nazistas, y a seguida quemados los fuegos artificiales más importantes y completos de que se tiene recuerdo en Alemania.

DR. MANUEL VILLAVERDE
De las Universidades de Madrid y de La Habana.
Médico de la Clínica del Profesor Gregorio Marañón, de Madrid.
Medicina General. Secreciones Internas. Consulta previo turno.
Teléfono F-3532. — Calle 17 Número 11. — Vedado.

LAS HORAS HONDAS DE ESPAÑA

LA BANDERA EN LOS CENTROS REGIONALES

En los Centros hay «rojos», es verdad. Este problema, tan sencillo en sí, de izar o de no izar una bandera en días determinados, lo están enconando ellos con toda pertinecia dolorosa. En realidad, el problema es sólo una ficción de trampantojo, que nunca debió existir. Los Centros no son República, como tampoco fueron Monarquía. Los Centros son España nada más, por encima de todas las repúblicas y todas las monarquías, y España, entre dos banderas, se disputa el derecho en este instante de izar una de las dos. En los Centros regionales, desde que se inició este movimiento, se debió suprimir toda bandera hasta que resolviese España misma cuál consideraba suya. Y es lástima que los Centros, que son Centros regionales y que dicen que encarnan la costumbre, la tradición y el espíritu de regiones españolas, —es lástima que los Centros, que no están vinculados con España por formas de gobierno transitorias, sino por formas eternas de sentimiento y carácter, no hubieran ofrecido este tributo de prescindir de todas las banderas hasta que ella eligiese la más suya, por respeto a la sangre que vertía para poderla imponer...!

Aun aquí mismo, en los Centros, el socio no se hace socio por su intenso fervor republicano o su viva fe monárquica. Eso no lleva a los Centros; eso adonde conduce es a los Clubs. En el Centro Gallego está Galicia, en el Asturiano Asturias, en el Canario Canarias... Trozos de España, corazón e historia... Y la bandera que abrazó Galicia con entusiasmo profundo desde que el movimiento comenzó, y la bandera qué defiende Asturias, y la bandera que asentó Canarias sobre sus cimas mayores, no es la bandera de los tres retazos, toda empapada de sangre... Hoy todas las regiones liberadas juzgan esta bandera pesadilla de espanto y de deshonor...! Contra ella luchan sus hijos, hermanos vuestros sin duda, gallegos y asturianos y canarios de los centros regionales. Contra ella luchan sus hijos, y por arriarla para siempre ya, y por quitarle para siempre ya la posibilidad de que se extienda sobre la multitud de los hogares de que salisteis vosotros, llenos por ella de sombras, acaso llenos de duelo, acaso llenos de sangre, —están sus hijos ahora—, sin duda hermanos vuestros, españoles...!—realizando en los campos de batalla una superación de gestas épicas que son asombro del mundo, mientras vosotros, inconscientemente, alzabais en las Casonas en que simbolizáis vuestras regiones, esa bandera que combaten ellas con todos sus sentimientos, con todos sus heroísmos, con toda su juventud...! Un símbolo de Galicia—de igual modo que un símbolo de Asturias, un símbolo de Castilla, un símbolo de Canarias...——cubierto, hoy, por la bandera roja, no es una adoración, es un escarnio, no dice un gran amor, dice un gran odio, porque esa bandera roja implica hoy aspiraciones contrarias en absoluto a las que esas regiones consideran como necesidades de su vida, de su honor, y de su espíritu...!

Además, es inútil discutirlo: bajo la bandera roja, todos los movimientos se iniciaron, donde quiera que los hubo, al grito de viva Rusia...! Este grito resuena todavía, con más o menos vigor, en muchos episodios de la guerra, y la bandera roja lo llevaba como una vibración entre sus pliegues. Y es amar a Galicia, amar a Asturias, amar a las regiones españolas de tradición más vivaz, de lar más rico de lumbre y de raigambre de mayor poder, ponerlas bajo los pliegues en que iban tantos odios recogidos...! Si existe en estos momentos un verdadero absurdo inconcebible, es llamarse gallego, verbigracia, y a un tiempo decirse rojo, porque hoy, el decirse rojo, significa sentir contra Galicia; significa amargarse de coraje, de que Galicia no se hubiera hundido en una totalísima hecatombe de crímenes y de incendios, y de que no se hubieran derrumbado entre las llamaradas de la hoguera, la catedral de Santiago, y la catedral de Orense, y la catedral de Tuy; significa dolerse de los triunfos de esos grandes soldados de poema, los «maricos» asombrosos, que hoy llevan a las plantas de Galicia blasones de epopeya formidable, para colocarse al lado de quienes se retiran de continuo delante de su bravura; significa encenderse de deseo de que lleguen los rojos a Galicia, para que sacien en ella sus tremendos rencores profundísimos, por haber dado sin tregua a la causa nacional legiones de voluntarios, —muchos, a lo mejor, hermanos vuestros, gallegos rojos de aquí—, infinidad de joyas de familia, —muchas, donadas por hermanas vuestras, gallegas rojas de aquí—, e inmensidad de víveres del campo, —dados por vuestras madres en gran parte, gallegos rojos de aquí...! En la hipótesis absurda de que entraran los rojos en Galicia, todo eso se pagaría con el arrasamiento y con la muerte, con el incendio y la sangre, y la bandera roja en la Casona, que simboliza a Galicia, eso viene a pedir para Galicia, que combate esa bandera...!

Pero esto no puede ser...! Esto no existe gallego, llámese como quiera que se llame, que lo sienta, que lo piense, que lo lleve en ninguna aspiración...! Eso no hay español entre nosotros, llámese como quiera que se llame, que lo pueda soñar para el terruño de sus mayores nostalgias...! La exhibición de la bandera roja en los Centros regionales significaba en ellos una ofensa a la multitud de socios que no la juzgaban suya. Los que aún la juzgan suya, sin embargo, antes de izarla en los Centros, debieran acercarse humildemente al corazón de su tierra, y oír en sus latidos lo que dice...

Pedro FARIA.

M.E.C.D. 2016

CAMP BOSS SIGUE AL FRENTE DE LOS GANADORES EN "ORIENTAL PARK"

Bobby Buxton Black Chaff, Cumberland, Keltner y Most Wise, son los ejemplares que lograron unirse a los ganadores de una carrera o más en lo que va del mitin veraniego y así son ahora nueve y nueve los pur sangs que han triunfado en la temporada en las ciento sesenta y cinco competencias celebradas.

Por otra parte Arctic Land obtuvo su segundo éxito del mitin, Diamond Digger el tercero, Exception el segundo, Fair Brand, Genial Edna y Gift Contour sus segundos, Jimmy H. el tercero, Miss Aevos el segundo y Sistova el tercero.

Queda, pues, Camp Boss como lider con sus cinco triunfos, aunque fracasó nuevamente en su empeño de apuntarse el sexto, siendo batido decisivamente en la última del domingo pasado.

Como dato curioso ofrecemos el detalle de los ganadores de competencias hasta ahora, dejando sentado ya que Camp Boss es el único que ha triunfado en cinco ocasiones.

GANADORES DE CUATRO

Buzzin Around, Deer Leap y Dinain son los que pasado victoriosamente por la varilla cuatro veces, habiendo fracasado los tres durante las últimas dos fiestas por superar su record actual.

GANADORES DE TRES

Los triunfadores de tres carreras hasta ahora son los siguientes: Aunt Carol, Be Quiet, Busy Sally, Chancell, Diamond Digger, Foreign Lady, High Shoes, Jimmy H. Ogle, Omar Jones Sistova y Uma.

GANADORES DE DOS

El grupo de ganadores de dos es más extenso, como es natural y está integrado por los siguientes pur sangs Arctic Land, Atcines, Bon Mot, Beautiful Gean, Chance It, Exception, Fair Brand, Genial Edna, Gift Contour, Julio Macaw, Kathrine R., Lord Dalton, Loyal Son, Lady Myrtle, Mickey-s Boy, Miss Aevos, Owitch, Pretty Royal, Red Eva, Royal Lassie, Silent Monk, Seminole Queen, Thunder Speed, Valdosta, Wild Money, Whittle y Yankaway.

GANADORAS DE UNA

Estos son los que hasta ahora han ganado una sola competencia: Animosity, Black Dreams Buy Straight, Bobby Buxton, Blind Playdema, Brown Supinet, Buds Choice, Black Chaff, Bunky, Cañonazo, Cicero, Capablanca, Color Flag, Cherry Point, Cumberland, Disruption, Dick Weidel, Dear Old Pal, Dome, Diplomatic, Ducaster, Edward D., Eager Belle, Flying Sixty, Fleet Miss, Flo Along, Fractious, Floor Maid, Good Friday, Grey Man, Gawaine, High Quality, Keltner, Love Potion, Lucky Kate, Lugen Luggage, Linlace, Magic Arrow, Most Wise, Noreda, Outbreak, Pekín, Potentate, Pornella, Regusted, Swanky Miss, Sitting Pretty, Sea Lassie, Surely, Sandy Beach, Threems, Trianon, Up in Arms, Virbet, Vitella.

GANADORES EN MILLA

Los ganadores de carreras de milla y más son los siguientes: Aunt Carol 3; Atcines 2; Buzzin Around 4; Bobby Buxton 1; Busy Sally 3; Bunky, 1; Camp Boss 1; Capablanca 1; Deer Leap 4; Ducaster 1; Exception 1; Foreign Lady 2; Fleet Miss 1; Fair Brand 2; Good Friday 1; Genial Edna 1; Gift Contour 1; Grey Man 1; Gawaine 1; Jimmy H. 2; Julio Macaw 2; Kuvito 2; Magic Arrow 1; Noreda 1; Ogle 3; Omar Jones 2; Owitch 2; Potentate 1; Red Eva 1; Royal Lassie 2; Ditting Pretty 1; Surely 1; Threems 1; Thunder Speed 2; Uma 1; Valdosta 1; Wild Money 1; Whittle 2.

SPORTS — DIARIO DE LA MARINA — SPORTS

PAGINA CATORCE — LA HABANA, MIERCOLES, 22 DE JUNIO DE 1938 — AÑO CVI

SCHMELING DEBE REPETIR SU TRIUNFO SOBRE LOUIS

Ningún nuevo factor se presenta favorable al ex-bombero de Detroit. La victoria del Nazi pudiera ser difícil por decisión si llegara a este caso... Comentarios del bout

Por LLILLO JIMENEZ

MAX BAER será, sin duda, el más interesado espectador entre los que colmarán esta noche todas las localidades del Yankee Stadium. El conquistador de Schmeling y víctima de Joe Louis, querrá descifrar el enigma que hay en el fondo del hecho incomprensible: ¿cómo, si he vencido a Schmeling, que a su vez derrotó a Louis, ha podido infligirme una derrota el ex bombero de Detroit?

En el boxeo, como en todos los deportes, hay el factor ajuste o acoplamiento, pero también impera de manera decisiva el factor «forma», que con frecuencia determina esos acontecimientos sin justificación a primera vista. Y a esto, sobre todo, debiera reducirse el análisis de Baer.

LA FORMA SIEMPRE SE HA IMPUESTO

Del poderoso triunvirato—donde no hay un hombre del calibre de Jack Dempsey—integrado por Max Baer, Max Schmeling y Joe Louis, yo creo sinceramente que el primero es superior a sus rivales. Pero estimo, igualmente, que su temperamento versátil, su falta de formalidad, le han impedido mantener el cetro mundial del pugilismo. Su derrota a manos del infeliz **palooka** Jimmy Braddock, es algo tan inconcebible, como si viéramos a War Admiral derrotado en una carrera por alguno de los ejemplares que compiten en nuestro Oriental Park.

Pero aquel hecho fué posible y éste también lo sería, si al descendiente del caballo del siglo le llevan al «stud», le tienen allí unos meses y luego lo ponen en la pista sin previa preparación. Baer jamás pensó en la posibilidad de su derrota a manos de Braddock y se abandonó completamente.

Schmeling fué vencido por su tocayo Baer en condiciones semejantes. El pugilista alemán, que debió dar a Baer una gran batalla si hubiese estado en forma, peleó con el californiano cuando éste lucía muy bien y, lo que es peor, cuando el nazi acababa de regresar del Viejo Continente, donde disfrutó, con excesiva amplitud, del dinero que le produjeron sus peleas y en la compañía «desentrenadora» de una belleza del celuloide.

LA PROPAGANDA ANTI-NAZI... ¡HASTA EL RING!

El Schmeling de ahora luce mejor que nunca. Sus demostraciones en el gimnasio y en el ring exponen a las claras que los hebreos, atraídos por su corracial Mike Jacobs a Yankee Stadium, van a pasar un mal rato asistiendo al triunfo del representante de Hitler. Este resorte de la mortal animosidad entre israelitas y arios, ha sido explotado con éxito por el empresario neoyorkino, quien ha sabido mover la campaña de prensa en el sentido que puede halagar a los mejores parroquianos de un espectáculo en la ciudad de los rascacielos: la posible derrota de un nazista.

Schmeling con sus 33 años y Louis con sus 24, no deben haber aprendido gran cosa de hace dos años a la fecha; ni es probable que las condiciones físicas de los contendientes sufrieran alteración ostensible. Los sparring partners de Louis han estado castigándole a su antojo con la derecha, igual que lo hiciera Max en su combate de hace dos años y todos le han resistido sus golpes con la misma facilidad que los asimilara el alemán en 1936. ¿Qué puede, pues, determinar un cambio en el resultado del combate de hoy con respecto al anterior?

El factor moral, el del «complejo de inferioridad que comenté el lunes en «Avance» y al que por coincidencia se refirió también Dempsey en su artículo del martes en el DIARIO, está todo de parte de Schmeling. El «signo del indio» a que se refiere el Ciclón del Lago Salado, no ha desaparecido del alma de Joe Louis, porque hay un proceso psicológico, la «asociación de ideas», que, en presencia de algo relacionado con un suceso anterior, nos retrotrae a él indefectiblemente... Y cuando Louis contemple a Max, la escena de su **primer knock out tras 24 victorias**, se reproducirá sin duda en su cerebro para torturarle.

En una de sus crónicas del año pasado sobre la pelea Louis-Schmeling, Dempsey aseguró que Max tenía condiciones para reconquistar el título que ganó a Sharkey por foul y que perdió con el mismo en una deplorable decisión. No sé ahora cuál es su opinión, pero poco debe haber variado, seguramente.

MAX PEGA Y ASIMILA MUCHO

Analizando la pelea anterior nos encontramos con el caso de que en el primer round, cuando estaba perfectamente fresco, Louis castigó a Max con «una derecha a todo vapor a la quijada» y el alemán, en vez de sentirse el golpe, lo ripostó con crudeza. Luego, en el curso de la pelea, Louis sólo pudo hacerle una pequeña lesión (abrirle una antigua herida en un ojo) al pugilista nazi, mientras los golpes de Schmeling a la cara de su antagonista le hicieron mucho efecto.

¿INFLUIRAN LOS PREJUICIOS EN EL FALLO?

Uno de los justificados motivos de preocupación que debe haber para los partidarios de Schmeling es el momento de pasión político-racial que vivimos. El boxeo en los Estados Unidos es un negocio, en el cual los hebreos son principales mantenedores (empezando por el promotor), y tienen que ser muy honrados y rectos los jueces que se aventuren a dar un fallo a favor de un hitlerista en pleno New York. Aun en las reseñas de la pelea que envíen los corresponsales habrá que pedir a los hados que la pasión política, el anti-nazismo de los cronistas, no se inmiscuya en la reseña del encuentro, porque para quienes sienten una animosidad bestial contra Hitler será muy duro reconocer que uno de sus adictos se ha apoderado de otra nacionalidad tan importante en el campo de los deportes como es Pugilandia.

Max Schmeling debe derrotar esta noche al campeón Joe Louis en Nueva York

Por asimilar mayor castigo que su opositor, el nazi debe llevarse los honores en la gran pelea que se dará esta noche en el ring del Stadium de los Yankees. Schmeling está en magníficas condiciones para el combate Consideraciones

(Por JACK DEMPSEY, especial para el DIARIO DE LA MARINA)

NUEVA YORK, 22 de junio.—A mi viejo amigo Walter Kelly, el llamado «Juez de Virginia, le preguntaron en una ocasión quien creía él que iba a ganar cierto encuentro de boxeo que tenía hablando a todo el mundo. Y el buen juez, en un estilo que no creo que se pudiera considerar del todo jurídico respondió inmediatamente:

—Pues perderá el que se olvide de agacharse cuando el otro le suelte un sopapo...

De ese modo pienso yo acerca del encuentro entre Joe Louis y Max Schmeling, que se celebrará esta noche, si el tiempo lo permite, en el Yankee Stadium. Yo pudiera añadir que si alguno de los dos se olvida de agacharse, ese será Joe Louis.

No se me oculta lo aventurado que resulta anticipar el vencedor del encuentro de esta noche. De manera que me limitaré a discutir los pros y los contras para que sea el lector quien forme conclusiones por si solo. Yo, también, emitiré mi opinión.

Tengo que confesar que distintas veces he cambiado de manera de pensar acerca del resultado de este match. Y lo mismo parece que le ocurre a todo el mundo. Justamente, cuando se habían aferrado a la creencia de que Schmeling repetirá su triunfo, comienzan a considerar lo fuerte y rápido que pega Joe Louis lo joven y poderoso que es y lo brillante que ha sido su actuación en algunas ocasiones, y no pueden hacerse a la idea de que tiene que perder.

Pero a pesar de ello, a pesar de que Louis supera a Schmeling no solo en juventud, sino también en muchas otras ventajas físicas uno no se puede olvidar del extremo de que Louis sigue sin tener defensa para los golpes de derecha a la mandíbula. No obstante todos los esfuerzos de Jack Blanckburn, el competente entrenador del campeón del mundo, y de los consejos de otros expertos, tal parece que todas las palabras del mundo no son capaces de hacerle entender a Louis la manera en que tiene que actuar para evitar que los golpes diestros lo alcancen en la cabeza ¿Será capaz de usar frente a Schmeling una defensa que no se le ha visto durante sus sesiones de entrenamiento? Eso será lo que tengamos que ver...

A mí me parece que Schmeling tuvo suerte en su primer encuentro con el mulato. Es verdad que el alemán recibió buenos golpes de su oponente, pero la fortuna lo ayudó al neutralizar los mejores impactos que Louis envió en su dirección en los primeros asaltos. Y Schmeling, justamente cuando había sonado el gong finalizando uno de los primeros episodios, descargó sobre Louis un derechazo tremendo, precisamente en los momentos en que parecía que el mulato comenzaba a reponerse de uno de los mazasos que había recibido antes. Puede que aquel golpe de Schmeling fuera la causa primordial de su brillante victoria.

Por supuesto, nada se puede decir acerca de lo que hubiera ocurrido si Schmeling no hubiera descargado aquel golpe poderosísimo. Y si, en cambio, se debe recordar que incluso después de haber recibido aquel fuerte castigo, Joe Louis descargó muy buenos impactos sobre la anatomía de Schmeling, hasta el extremo de que uno de los ojos del alemán estaba completamente cerrado cuando terminó la batalla. Pero Schmeling se mantuvo flemático y frío, descargando sus golpes con todo método, con toda calma, esperando siempre a que Louis le diera la más mínima oportunidad para hacer llegar a su destino, sin riesgo, sus formidables derechazos.

La batalla entre Louis y Schmeling debe ser esta vez tan encarnizada como la primera. Y uno de los dos debe vencer por k. o., teniendo la suerte mucho que ver con el resultado del match. Ello es frecuente cuando se enfrentan dos golpeadores poderosos cualidad que poseen en alto grado ambos contendientes. Louis tiene sobre Schemeling la ventaja de pegar con ambas manos con idéntica violencia —el alemán sólo depende, para sus k. o., de la derecha. Pero el germano, en cambio, tiene más sesos que Louis, y ha demostrado siempre mantenerse frío en cualquier situación, lo que le da una ventaja positiva sobre el campeón del mundo.

Yo creo que Schmeling resiste mucho mejor que Joe Louis, pero también me doy cuenta de que los dos años que han pasado desde el primer encuentro entre los dos, no deben pasarse desapercibidos Esos dos años deben haberle mermado facultades al alemán, aunque haya sido en pequeño grado. Louis, por el contrario, debe haber mejorado.

Pero después de haber analizado todos los detalles, es debido al hecho de que Schmeling puede resistir los golpes mejor que Louis, por lo que yo creo que el germano saldrá victorioso. Yo considero la condición de poder soportar el castigo, como el más grande atributo que pueda tener un pugilista.

En mi opinión, la oportunidad de Louis estará en los primeros rounds, cuando debe tratar de llevarle la batalla, furiosamente a Schmeling. Cualquiera que pegue tan duro, rápido y precisamente como Louis, puede esperar que si ataca en tromba, por lo menos un par de buenos golpes alcanzarán al oponente. Schmeling, como es sabido, no logra hacer su mejor pelea en los primeros rounds.

Pero, por otra parte, es muy natural que Joe Louis tenga toda clase de respetos hacia el hombre que lo hizo pasar por la única derrota de su carrera, y que, por lo tanto, en lugar de precipitarse, le dará a Schmeling amplia oportunidad para llevar las cosas a su manera.

Ahora, para terminar, una advertencia. Que nadie apueste porque yo haya dicho que creo que Schmeling va a ganar. Si algún lector tiene ganas de apostar, le aconsejo que lo haga a que el match no producirá una taquilla de un millón de dólares o a q. todos los expertos, después de la pelea, van a asegurar que el resultado fué el que ellos predijeron...

EL PROBLEMA DIARIO

Una bola bateada por un hitter, da de línea en la goma donde se paran los pitchers y cae de rechazo en los stands. ¿Cómo debe declararse: foul o fair?

RESPUESTA AL PROBLEMA DE AYER

En esa jugada la carrera no vale, aun cuando haya sido anotada por el hombre de tercera, antes de de que el de primera fuera doblado por la tirada del center field. La jugada es un caso simple del doble play, realizado sobre el batazo conectado por el bateador.

LOS PITCHERS

NEW YORK, junio 21. (AP.)—Los probables pitchers para los juegos de hoy, miércoles, son los siguientes:

LIGA NACIONAL

Cincinnati en New York: Derringer (9-5) vs. Gumbert (6-4).

Chicago en Filadelfia: French (4-9) vs. Hollingsworth (2-3).

San Luis en Boston: Warneke (4-2) vs. Hutchinson (3-2).

No hay más juegos señalados.

LIGA AMERICANA

New York en Cleveland, dos: Gómez (4-7) y Pearson (3-4) vs. Allen (8-1) y Harder (3-5).

Washington en Chicago: Ferrell (9-4) vs. Stratton (4-3).

Filadelfia en San Luis: Caster (6-7) o Nelson (7-1) vs. Mills (2-1).

Boston en Detroit: Grove (11-1) vs. Kennedy (9-3).

LLEVARA EL CLUB FORTUNA UNA GRAN EXCURSION EL DOMINGO A PRESENCIAR EL JUEGO EN LOS TERRENOS DE HERSHEY

Los Blanqui-negros presentarán un team de condiciones que, con Ojeda en el box, debe dar que hacer a los azucareros. El ADC se verá envuelto en un game difícil con la Universidad

El match Fortuna-Hershey, señalado para celebrarse el domingo entrante en los terrenos del Central Hershey, a nuestro modo de ver las cosas, el encuentro más importante de la semana. Los fortunistas se han ido reponiendo, después de las dos derrotas que sufrieron a manos del A. D. C. y del Vedado, y se han colocado nuevamente en posición privilegiada, cerca de los líderes.

Un éxito fortunista sobre el equipo del Central pondría las cosas en plano interesante y haría más brillante el campeonato amateur. Y este éxito puede lograrse sin que sea nada anormal, si Ojeda vuelve a pitchear uno desafío efectivo como el que brindó el domingo último frente al Cucaneleco. El hermanito de Cordeiro estará siempre en disposición de relevarle, y ya el joven pitcher ha demostrado que posee la misma madera de sus dos hermanos: madera de primera, que no se quiebra nunca!

Para trabajar frente a sus rivales con animación en los stands, los fortunistas están organizando una interesante excursión para llevarla al Central. El precio del ticket, incluyendo el pase al juego, es solo de 75 centavos y los fortunistas están seguros de poder llevar mas de 200 personas con ellos, para que formen bonita «algarabía» en los stands y mantengan a los jugadores en el juego todo el tiempo.

Espinacas Ealo, capitán del equipo Blanqui-negro, considera al Hershey el contrario que hay que vencer para ganar este año en la Liga Nacional, y está animando a sus compañeros todo lo que es necesario para que hagan la excursión a Hershey convencidos que nada podrá arrebatarles la victoria.

«Si le ganamos al Hershey probaremos definitivamente que estamos en la lucha y entonces habrá que jugarnos duro para vencernos!»—dice Ealo. Y después, recordando la última demostración que dió su club frente al Cubaneleco, dice: «Nuestra novena está jugando tan buena pelota como el mejor club de la Liga y, ha demostrado ya, en más de una ocasión que puede reponerse en cualquier momento malo que tengan sus pitchers para dar el escón».

Hershey, mientras tanto, se dispone a recibir a los fortunistas «con música de Natilla Jiménez y letra de Quilla Valdés», y el manager Viego insiste que nadie podrá detenerles en sus terrenos.

OTROS DESAFIOS

Mientras este choque se desarrolla en el Central, tendremos el domingo una serie de desafíos interesantes en la Habana.

El ADC, por ejemplo, jugará contra los Caribes de la Universidad en el primer turno del field del Cubaneleco, y los muchachos de Graupera interesados en reaccionar, para probar también que ellos son tan buenos como el mejor club de la Liga, se proponen enviar a Juanillo Mendizábal al box a fin de que el viejo Mendy domine a sus antiguos compañeros. La Universidad utilizará a Viciedo que tiene mucha curva y que ha sido siempre un lanzador de efecto para los adeceistas.

Regla y Yara completan el programa del Cubaneleco, que ha de reunir buena legión de aficionados en el bello parque de los eléctricos.

EN EL VEDADO TENNIS: En el field de los Marqueses tendremos en acción a los Atléticos contra el Cubaneleco y al team del club Naval frente al conjunto de la Sociedad El Pilar, que espera apoyarse en la ley de los averages para triunfar.

Por último, en Cienfuegos, el team del Vedado Tennis hará su primera excursión del año al bello home de la Perla del Sur, creyendo los altos oficiales de lo novena que los stanistas recibirán una sorpresa grande si no toman en consideración al conjunto. Ni el Fortuna, ni el ADC quisieron preocuparse por lo que podía hacer el Vedado en el field, y, va ustedes saben la historia....

El Stany, mientras tanto, necesita nivelar su record en su propio home —record que es bastante flojo— y puede afirmarse desde ahora que echará el resto desde temprano, como vulgarmente se dice, para no perder el desafío....

TIPS DE LA LIGA

Decían que Marrero sólo lanzaba una curva para abajo, pero, aparentemente el chico le aplica una malísima intención al lanzamiento, porque sus pelotas hacen daño al más pinto... Bicho-Coco de la Torre, de la Universidad, sigue gozando de la mejor campaña de su carrera... El domingo conectó dos grandes hits y fildeó admirablemente.... Tato Vega ha probado, una vez más, ser el mejor hurler de los Caribes.. Llanitos comenzó cometiendo seis errores frente al Yara, pero ahora es una de las más firmes columnas del VTC.... Su fielding ha mejorado un 65 por ciento y aunque la constitución física no le ayuda mucho, lo cierto es que está bateando como todo un general... El ingreso de Néstor Mendoza en el team, también ha ayudado mucho... Néstor es un bateador de punch, y empujará muchas carreras para los azules en el futuro... El Yara es un club peligroso, aunque a veces luzca raro... El domingo le dió un juego monumental al Hershey hasta el séptimo inning, en que sus hombres explotaron para permitir seis carreras.

DOBLE GAME HABRA MAÑANA EN OPCION AL CAMP. MILITAR

Columbia vs. Artillería en el turno inicial y Marina vs. Quinto en el segundo game

En junta celebrada por la Liga que rige el campeonato Inter Fuerzas Armadas el pasado lunes, se acordó que mañana jueves se celebre un double header en el Stadium Cerveza Tropical. Así pues, tendremos un día extra de actividad en la interesante contienda militar con un par de choque interesantísimos. Columbia y Artillería serán rivales en el primer turno y Marina y Quinto Regimiento en el segundo.

Para Columbia es de vital importancia conquistar el triunfo en ese encuentro, pues los Marinos se están alejando mucho. Juanito Eckelson, que hasta el presente ha resultado «veneno puro para todos sus rivales es casi seguro que sea comisionado por Adolfo Luque para lograr ese éxito. Por la Artillería e s ya cosa decidida que sea encargado de ocupar el centro del diamante. Pimpi Valiente.

El sábado pasado los Artilleros lograron anotarse su primer victoria de la temporada a costa de Columbia, y piensan en poder duplicar su hazaña si es que Pimpi repite su última demostración contra los matanceros. Ya se han destapado a batear como es costumbre en ellos y cuando toman ese camino son unos verdaderos asesinos d epitchers.

En el turno aristocrático Marinos y Guardias Rurales producirán una competencia interesante de principio a fin. Los primeros están disparados y justificando su favoritismo: pero los segundos ya saben como se les puede ganar y están ansiosos de conservar su posición de sub líders. Tomás Hechevarría, el oriental caliente y Silvio Romero, el de las curvas de arco de barril, serán los probables lanzadores en ese choque.

DERROTARON LOS CUBS AL FILADELFIA: 4 POR 3

FILADELFIA, junio 21. (AP.)—Claude Passeau pifió un tiro en un run down entre tercera y home hoy para permitir a Billy Herman anotar en el sexto inning la carrera que resultó decisiva en la victoria, 4 por 3, obtenida por los Cubs sobre el Filadelfia. Arnovich bateó un home run en el mismo inning con Weintraub en bases.

La anotación por entradas fué así:

		C.	H.	E.
Chicago	001 201 000—	4	8	0
Filadelfia . . .	000 002 100—	3	7	1

Baterías: Epperly, Root y Hartnett, por el Chicago; Passeau, Lamaster y Davis, por el Filadelfia.

LA RIVALIDAD ENTRE LOS COACHES ASEGURA BONITA COMPETENCIA

Las competencias infantiles de natación del próximo mes serán eventos reñidísimos

La vieja rivalidad que existe entre los coaches cubanos de natación y las sociedades a que los mismos prestan sus servicios, es uno de los detalles principales para que las competencias infantiles de natación que se celebrarán durante los días 15 y 16 del próximo mes de julio se traduzcan en un verdadero éxito, debido a que esos mentores están tomando el asunto con tanto calor y empeño, que su labor al frente de los conjuntos de «fiñes» está resultando insuperable, debido a que cada cual aspira a cargar con los más altos honores colectivos e individuales.

Y en tales circunstancias no será difícil que el grupo de competidores, en las grandes competencias para infantiles y juveniles menores de 15 años se presente en el tanque del Club de la Reserva Militar, antiguo Columbus Yacht Club, en las mejores condiciones, pues como hemos manifestado en el anterior párrafo, es interés primordial de sus «coaches» prepararlos lo mejor posible y poder así demostrar que sus sistemas son los mejores cuando se trata de «enseñar a nadar» que es, por el momento, el principal problema de la división acuática, habida cuenta de que es preciso ir haciendo nadadores para el mañana.

Por eso repetimos, a la labor preparatoria de los mentores se unirán otros detalles de tanta importancia a fin de que las Primeras Competencias Nacionales Infantiles de Natación y Diving constituyan el franco éxito que todos auguran y que en un mañana cercano arrojará frutos preciosos que permitirán a Cuba continuar siendo la nación campeona de ese deporte en las competencias de los Juegos Deportivos Centroamericanos y del Caribe.

Las prácticas

Es difícil observar en nuestros clubs y colegios un interés mayor por cualquier competencia que el que se viene observando con las competencias infantiles para niños y niñas que tendrán lugar los días 15 y 16 del próximo mes de julio, debido precisamente a que los propios coaches están perfectamente impuestos de la necesidad de hacer atletas desde sus primeros años, a fin de que cuando lleguen a ser hombres puedan demostrar que los conocimientos adquiridos durante la infancia no resultaron nulos.

Por consiguiente, la amistosa rivalidad deportiva que mantienen esos clubs y sus entrenadores se manifestarán plenamente en las próximas justas, cuando se reúnan grandes grupos de chiquillos para optar por los valiosos premios que se ofrecen.

El Habana Yatch Club y el Casino Español aportarán a las competencias el mayor grupo, —posiblemente más de treinta niños y niñas cada una de estas entidades»—, pero otras como el Jaimanitas Club, el Vedado, el Club Náutico de Marianao, el Círculo Militar y Naval, el Salvation Army, etc., también enviarán nutridas representaciones.

Y, como es lógico suponer, los «papás» y las «mamás» gozarán de lo lindo, presenciando la labor de sus retoños en el líquido elemento, y haciendo posible, también, el éxito de estas competencias que marcarán una hoja especial en el libro de oro de la natación cubana.

LOS SEIS DE LA FAMA

Player y Club	J.	V.	C.	H.	Ave.
Averill, Indios . .	54	201	47	79	.393
Travis, Wash. . .	60	234	37	83	.355
Lombardi, Reds . .	42	155	21	55	.354
Martin, Phillies . .	50	203	33	72	.354
Trosky, Indios . .	52	189	44	67	.354
Medwick, Cards . .	48	193	32	67	.347

GOYITO RICO HA SIDO AMONESTADO POR LA COMISION

Tuvo un mal comportamiento en una pelea que celebró en Jamaica con Warrington

Goyito Rico, Campeón Heavy-Weight de Cuba, ha sido severamente amonestado por el Comandante Jaime Mariné, presidente de la Comisión Nacional de Boxeo y Luchas, en una carta que éste le acaba de dirigir en relación con su pelea contra Tiger Warrington, en Jamaica, y durante la cual usó tácticas ilegables, que francamente desdicen de quien como él ostenta un título deportivo que está obligado a prestigiar tanto en el territorio nacional como en el extranjero.

Mr. N. W. Manley, presidente de The Jamaica Boxing Board of Control, informó ampliamente al Comandante Mariné sobre el comportamiento de Goyito Rico durante ese combate contra Tiger Warrington. En realidad, no pudo ser más incorrecto. Constantemente incurrió en golpes bajos. En el segundo acto de la pelea propinó a su adversario una fuerte mordida en el brazo derecho, siendo amonestado por el «referee». Finalmente en el octavo «round» fué descalificado por aplicar varios cabezazos a su contrario.

Para fijar sus responsabilidades, el Buró de Control del Boxeo en Jamaica, se reunió enseguida en sesión especial. Durante la misma, Goyito Rico admitió todos los cargos que le fueron acumulados por los jueces en enérgico informe. Resultado: una multa de siete libras esterlinas al boxer cubano, que le fué deducida de su bolsa.

No era suficiente la penalidad impuesta por el Buró de Jamaica a Goyito Rico. Había faltado a las más elementales reglas del deporte. Su comportamiento no había sido digno no solamente de un campeón, sino de cualquier atleta que aspire a merecer el título de tal. Mr. Manley, al final de su informe, pedía benevolencia para Goyito Rico, por parte de la Comisión de Cuba, refiriéndose a la franqueza demostrada por él durante el juicio y a sus sinceros testimonios de arrepentimiento. No obstante esto, el Comandante Mariné ha cumplido su deber como autoridad máxima del boxeo en Cuba, reprochando al campeón su conducta impropia, en carta de la cual cursó copia al Buró de Jamaica. Tenemos el texto a la vista: es un comunicado correcto y severo a un tiempo mismo, cuyos términos aspiran a llegar a la zona buena del temperamento de Goyito Rico, para hacerle reaccionar beneficiosamente para él y para el deporte cubano, a quien representa en su condición de campeón.

BUEN EXITO EN EL HAND-BALL INTERNO DEL DEP. ASTURIAS

Sigue desarrollándose con gran animación el campeonato de handball del Club Deportivo Asturias.

En el último programa que reunió una numerosa concurrencia, se produjeron dos notas de interés: Primero: la pérdida del «invicto» de la pareja A. Fernández y A. Ordóñez, una gran combinación, considerada como fuertes favoritos; y la otra, la primera victoria en la contienda de Alfredo Espina y Pepe Menéndez.

El mejor partido de la noche fué sin duda, el jugado por Fernández y Ordóñez, contra Menéndez y Muñiz. Fué un partido muy interesante en que resultó decisivo el magnífico juego desarollado por Tino Menéndez el que con su magnífica colocación, sus maliciosas y espectaculares jugadas que le valieron tantos y nutridos aplausos, y su coraje en la cancha, junto con la eficaz ayuda que recibió de su compañero Muñiz, resultaron suficientes para sorprender a la Cátedra, dejando a sus formidables contrarios en 23 cartones. Con esa victoria Menéndez y Muñiz, se colocan en el primer lugar y lucen favoritos, para ganar el campeonato.

Alfredo Espina, llevando de compañero a J. Menéndez, dejaron en 21 tantos a R. Fernández y O. Suárez. Espina fué, sin duda, el héroe del juego, pero Pepe Menéndez, por no ser menos que su hermano el popular Tino, fué eje de buenas jugadas que les ayudaron a conquistar su primera victoria.

Rafael Fernández y René Muñiz, ganaron sin susto su partido, que a pesar de la superioridad manifiesta sobre sus contrarios no careció de interés, pues ellos siempre realizaron su mejor esfuerzo.

Celaya Primero reapareció anotándose un triunfo muy lucido en el estelar de ayer

Arruti le acompañó bien. Celaya ha quedado bien del padecimiento que le alejó de la cancha. Esta noche veremos en un color a Elizondo y a Guillermo y en el otro, la fuerte pareja del Artífice y Ecenarro. Perdieron Ochoa y Malluquiza

Fué anoche la reaparición de Celaya primero en el Frontón Jai-Alai. El zaguero del pelo enmarañado fué traído de México hace algunos meses y llegó a jugar algunos partidos bonitos, pero de pronto aflojó su juego cuando empezó el vasco a quejarse de eso que llaman los pelotaris «mal de cintura». Cuando se doblaba para devolver un rebote, era como si tuviese metido en los riñones un maldito alfiletero. No pudo terminar un partido en el que también jugaba Pistón y empezó a prestar atención a todos los remedios que en torno suyo recetaban los amigos con buena intención y absoluto desconocimiento de la ciencia médica. Y Celaya soportó dietas, sufrió friegas, probó preparados y ensayó píldoras de todos los tamaños, sin resultado favorable. Un buen día se enteró del origen verdadero de su padecimiento. Sufría los efectos de una intoxicación alarmante. Durante un mes Celaya había estado tomando ocho docenas de ostiones en cocktails. Para ser más exacto, rindiendo santo culto de imitación a los grandes informadores del periodismo moderno, un pequeño expendio de ostiones sagüeros encontró en este pelotari un parroquiado excelente, que compraba todos los días noventa y seis ostras y que en un mes devoró dos mil ochocientas ochenta, adquiriendo todas las papeletas para la rifa del envenenamiento galopante.

Una mañana, al salir de la cama, advirtió un brote en la piel y después penetrante dolor en todas las articulaciones. Volvió a culpar a los riñones, y todavía estaría comprando ostiones y variando remedios, si no le llega a tiempo el diagnóstico exacto y salvador. Celaya se recluyó en un remanso durante cuarenta días y siguió un régimen esmerado de baños sulfurosos, de largas caminatas al sol y sin poder evitar la mueca terrible cada vez que veía un ostión, o le hablaban del rico marisco que con tanta abundancia se encuentra en las costas de la Isabela.

Y anoche Celaya reapareció. Era otro hombre. También otro pelotari. Le puso la intendencia un partido que tan grande lucía por sus contrarios, que el dinero salió botado. Pero Celaya veía la pelota clara y pasó por las tres decenas sin cometer pifias lamentables y sin ceder como antes cedía cuando la táctica del adversario era la de echar la diablesa al rebote.

Argarate y Mendizábal, que empezaron mal, llegaron a verse nada menos que a once cartones de sus oponentes. Arruti, muy seguro y muy trasteador, y Celaya despojado completamente de la enfermedad que no le permitía lucir lo mucho que tiene de pelotari.

Componiéndose Argarate y animándose su zaguero, la diferencia de once en un «rally» desesperado y vistoso se redujo a un solo peldaño y fué ahí el pánico y hasta la vomitera de utilidades de los catedráticos. El semáforo de Restituto anunciaba vuelta y ya la vuelta estaba asomando el hocico por los trozos de lona movibles, cuando un saque corto de Argarate disipó el miedo y devolvió las cosas a su estado primitivo.

Argarate y Mendizábal se rindieron en 26.

El primero gustaba muchísimo por Ochoa y Malluquiza, que sólo hicieron 14 tantos, ante la pareja de los dos bachilleres cubanos: Morales y Arrondo. Pistón y Ecenarro juegan esta noche contra Elizondo y Guillermo. La del Artífice y Eulogio es una pareja muy ganadora de partidos, pero es conveniente que no se esfume de la mente el recuerdo de la última actuación de Guillermo...

Mr. Berenson y Mir están haciendo gestiones para llevar a Segundo al Frontón de New York. Segundo, que tiene esposa, hijo y algunas propiedades en México, se ha quedado allí, esperando que le salga un contrato que esté de acuerdo con su cartel y con su juego. También tratan de llevar a Gabriel, otro de los jugadores que permanecen en México después del cierre.

Berrondo tiene una mano lastimada. El médico que le asiste cree que no podrá empezar los ensayos hasta dentro de doce días. Berrondo tiene una racha de fatalidad tal, que en un año sólo ha jugado alrededor de quince partidos.

Secades.

Programa oficial para la función de hoy, miércoles, 22 de junio, a las ocho y media de la noche

PRIMER PARTIDO, a 25 tantos: Millán e Iturriaga (blancos) contra Lucio y Mir (azules). A sacar, los primeros del cuadro 9 y medio, y los segundos del cuadro 10.

PRIMERA QUINIELA, a seis tantos, Guillermo, Elizondo, Ituarte, Ecenarro, Pistón y Ugartechea.

SEGUNDO PARTIDO, a 30 tantos: Pistón y Ecenarro (blancos) contra Elizondo y Guillermo (azules). A sacar ambos del cuadro número 10.

SEGUNDA QUINIELA, a seis tantos: Goitia, Vallejo menor, Labat menor, Gutiérrez II, Maguregui y Emilio.

TERCER PARTIDO, a 30 tantos: Gutiérrez II y Goitia (blancos) contra Labat menor y Maguregui (azules). A sacar ambos del cuadro 10.

Resultado de la función de ayer, martes, 21 de junio

PRIMER PARTIDO

Morales y Arrondo (blancos), 25 tantos; Ochoa y Malluquiza (azules), 14 tantos. Ganaron los blancos.

PRIMERA QUINIELA

Celaya I, Argarate, Arruti, Azpiri, Mendizábal y Goitia. Resultó ganador Arruti.

SEGUNDO PARTIDO

Arruti y Celaya I (blancos), 30 tantos; Argarate y Mendizábal (azules), 26 tantos. Ganaron los blancos.

SEGUNDA QUINIELA

Ibarlucea, Labat menor, Irigoyen III, Guernica, Eugenio y Gutiérrez II. Resultó ganador Irigoyen III.

TERCER PARTIDO

Irigoyen III y Eugenio (blancos), 30 tantos; Guernica e Ibarlucea (azules), 18 tantos. Ganaron los blancos.

FEDERICO Y GAYARRE SOSTENDRAN GRAN BATALLA FRENTE A MONTES Y EPIFANIO EN EL HABANA-MADRID

Un partido de altos vuelos. Habrá estelares en los otros turnos. Trecet y Buendía darán mucha animación al primero. Uria contra Cubota en el match fin de fiesta en la Bombonera

Un programa de grandes partidos se ofrece hoy en la siempre fresca Bombonera de Belascoaín y Sitios. Tres estelares, figurando en el match de apertura dos zagueros excelentes como lo son sin duda alguna Buendía y Trecet. Julio es la última palabra en seguridad, y Venancio viene subiendo de juego incensantemente. Ello significa que Torres y Salvador, los dos delanteros de ese match inicial llevarán dos compañeros de mucho juego y de gran efectividad.

En el segundo la cosa es más seria todavía. Federico, un pelotari que está en la mejor forma de su vida artística, se enfrentará con Montes menor que igualmente se encuentra desbordado. Para equilibrar bien las fuerzas, Ramiro y Comesaña han decidido que Gayarre sea el zaguero del «chamaco» y que el Maestro Epifanio acompañe al Guajirito.

Teniendo en cuenta la magnífica forma de los dos delanteros, puede asegurarse que el encuentro resultará uno de los más emotivos e interesantes de todo el mes si se considera que los dos zagueros son de primera de primera, con todos los requisitos necesarios de astucia, conocimientos y seguridad, para hacer de esta lucha algo muy grande.

A última hora un match excepcional. Pedrito y Uria contra Gabriel Segundo y Cubota. Dos cubanos con dos vascos, mezclados, es decir, delantero criollo y zaguero español, contra delantero hispano y zaguero cubano. Los del patio están en plenitud de juego y los otros igualmente en grandes condiciones. Por ello el partido será grande y servirá para que los defensores de los cuadros alegres, sigan demostrando sus habilidades y sus deseos de continuar ascendiendo.

Una función perfecta.

PROGRAMA PARA HOY

PRIMER PARTIDO, a 25 tantos: Torres y Buendía, blancos, contra Salvador y Trecet, azules. A sacar, ambos, del cuadro 14 y medio.

PRIMERA QUINIELA, a 6 tantos: Torres, Buendía, Salvador, Trecet, Montes menor y Gayarre.

SEGUNDO PARTIDO, a 30 tantos: Federico y Gayarre, blancos, contra Montes menor y Epifanio, azules. A sacar, ambos, del cuadro 14 y medio.

SEGUNDA QUINIELA, a 6 tantos: Federico, Epifanio, Pedrito, Uria, Gabriel y Cubota.

TERCER PARTIDO a 30 tantos: Pedrito y Uria, blancos, contra Gabriel II y Cubota, azules. A sacar, los primeros, del cuadro 14, y, los segundos, del 14 y medio.

Resultado de la función de anoche

Primer Partido

	Tantos
Vizcaya y Azpeitia, blancos	19
Torres e Ibarlucea, azules	25

Ganador: AZULES.

PRIMERA QUINIELA:

Ganador: IBARLUCEA.

Segundo Partido

	Tantos
Constante y Aníbal, blancos	23
Sarmiento y Uria, azules	30

Ganador: AZULES.

SEGUNDA QUINIELA:

Ganador: SARMIENTO.

	Tantos
Gabriel II y Cubota, blancos	29
Pascau y Rementería, azules	30

Ganador: AZULES.

M.E.C.D. 2016

ANITA LIZANA, ELIMINADA EN WIMBLEDON POR LA FRANCESA MATHIEU

TOPICOS FUTBOLISTICOS

—Un homenaje el domingo a los jugadores vascos.
—Se les ofrecerá un banquete en el Campo Armada.
—Lo organiza la Federación de Futbol de La Habana.

Por «PETER»

El domingo no tendremos futbol. Es decir, futbol de altura, porque los muchachos de la Liga Intercolegial, continuarán sus actividades en el Vedado.

Este domingo la Federación de Futbol de la Habana dará un homenaje a los jugadores del equipo vasco, consistente en un almuerzo en el «Campo Armada», bajo la sombra de los árboles que tanto ha podado el «Carlos Miguel» del Lucero: Rodríguez.

Ha sido un acierto, y grande, este de dar una fiesta de simpatía a los atletas que tantas piedrecitas han encontrado en su camino. No se explica, a la verdad, que un conjunto de representantes del deporte, que van representando la paz, no hayan sido comprendido en estos tiempos en que el ambiente está cargado de pólvora.

Este homenaje a los jugadores norteños, vendrá a ser como un acto de simpatía a los que bien saben jugar con el balón, por habernos deleitado con sus performances brillantes, y hasta, si se quiere, como un desagravio a los malos ratos que han tenido que pasar en otros parajes en donde no supieron comprender la verdadera causa de su visita, y haciendo causa común con la F. I. F. A., no les permitieron oportunidades de lucir sus habilidades con otros «cracks».

La descalificación de la F. I. F. A., insistimos en que es injusta. Pero en parte no toda la culpa es de ella. La F. I. F. A. la integran las Asociaciones de todos los países, y si por lo menos la mitad del total que la constituye, le hubiera abierto los brazos a los del «Euzkadi», como se los abrió México y como se los tiene extendidos Cuba, ya el organismo máximo del deporte hubiera reconocido su error, y habría levantado el castigo. Pero es que se confunden la disciplina con la civilidad. Jugar con los vascos, parece una rebeldía. Pero con el objeto de que así no se interprete, los juegos que Cuba ha celebrado con ellos, han sido organizados por una Comisión Deportiva, no por la Federación de Futbol de la Habana. En fin, un truco, pudiera decirse, pero en el que se puede adivinar claramente que no hay la disposición de ponerse frente a la organización máxima del deporte del balón redondo, pero que tampoco deja inadvertido que valido a su jerarquía, cometa una injusticia.

La Colonia Vasca de Cuba y los aficionados que simpaticen con el futbol español, y los que comprendan la situación de esos atletas en nuestro suelo, no deben dejar pasar la oportunidad de brindarles un momento de alegría a los que tanto hacen por emocionar a las grandes multitudes.

El banquete en honor a los vascos el próximo domingo en el Campo Armada, el primer campo de futbol que se construyera en Cuba, debe ser un homenaje popular. Las adhesiones al almuerzo se pueden solicitar en la Federación de Futbol de la Habana, en las primeras horas de la noche, es decir, de ocho a diez. El precio del cubierto es de $1.30.

Se nos ha dicho que en el campo de deportes del Deportivo Hispano América, se efectuará el domingo un juego de chunga, en el que participarán los jugadores vascos.

Tal vez si se trate de una charlotada, pero de esto nada podemos asegurar por ahora. Sólo es un rumor... y al que no le damos calor, precisamente por lo frescos que se van a sentir esos muchachos en los dominios del Lucero, y no van a tener ganas de sudar.

Lo que sí debería hacerse el domingo, es invitar a los jugadores del equipo «Euzkadi», a jugar dominó, o a participar en algunos matches de squash.

Puede que en uno de esos deportes sí les ganáramos.

Pepe Alvariño y Pilón Chavarry, los campeones de dominó del Hispano podrían sacar la cara.

Ramón Avellanal, el Secretario del Club de Cazadores del Cerro, no sabe cómo se las va a arreglar el domingo para «furtivarse» del club y asistir al homenaje de los vascos. La suerte para él, es que como esta fiesta es en el Campo Armada, sociedad vecina, tendrá oportunidad de hacer lo que antes hacía y ahora no puede, es decir, matar dos pájaros de un tiro.

Avellanal es un norteño de los de pura cepa. Vasconia lo vuelve loco a pesar de los hijos que tiene, que ya no pueden comer sin aguacate.

Hemos oído decir, y hemos visto también, que los vascos son gente que comen bien. Pero tenemos la seguridad de que en este aspecto, no nos van a ganar tan fácilmente, si es que nos ganan. ¡Porque tenemos cada niño que Heliogábalo a su lado resulta un «amategüita»! (Suponemos que irán a la comilona García, el de la Federación, y el compañero de «Rodando el Balón»).

Si en la fiesta del domingo, en honor a los vascos, se va a atender a todos los homenajeados como en realidad se merecen, van a tener los organizadores que andar muy listos. Por lo menos, que no olviden la sopita para Baltasar Junco y la papa para el niño Zubieta.

—El último en percibir los malos olores, es Iraragorri.
—El portero del «Euzkadi», ¿es blasco, o vasco?
—Los «niños» van a tener oportunidad de pedir lo que quieran. El domingo estarán en el Campo Armada, Melchor y Baltasar.
—Y mientras tanto, los cubanos, haciéndose ya los suecos, se aproximan a la Habana.

CIENFUEGOS SE PREPARA CON ENORME ENTUSIASMO PARA LAS REGATAS JUNIOR QUE SE EFECTUARAN EL ENTRANTE MES

De toda la Isla acudiran fanaticos a gozar de la cálida hospitalidad que brindan los sureños. Los crews que se disputarán el triunfo practica diariamente. Se espera una lucha muy reñida

Por RUBEN OTERO

La Perla del Sur se prepara este año, con grandes perspectivas para celebrar las Regatas Nacionales de Juniors en su hermosa bahía, frente al aristocrático litoral de Punta Gorda.

Las noticias que nos llegan son impresionantes en cuanto a número de agasajos que se ofrecerán a los forasteros.

No solamente la directiva del prestigioso Cienfuegos Yacht Club, sino todas las autoridades y elementos de valer, están organizando un programa mucho más interesante que el de años anteriores.

Anualmente, de todas partes de la Isla, concurren miles de personas a la ciudad de Fernandina de Jagua a presenciar el evento y a gozar de la clásica hospitalidad cienfueguera.

Desde ahora los hoteles están recibiendo órdenes de habitaciones y muy pronto posiblemente quedará cubierto el cupo.

Vamos anticipar el programa trazado por la Junta Directiva del C. Y. C. y que engloba a diversos actos.

Jueves 7 de julio: De 5:30 a 9:30 p. m. te bailable, en la terraza del club.

Viernes 8. de 5:30 a 9:30 p. m. te bailable.

Sábado 9: De 9:30 a. m. a 1:30 p. m. baile matinal en el salón de fiestas de la sociedad.

A las 5:30 p. m. se efectuarán las regatas de segunda tripulaciones.

A las 10 p. m. se iniciará el baile de gala, que durará hasta las 5 de la mañana.

Domingo 10: A las 8 y 30 de la mañana las Regatas Nacionales de Juniors.

De 9 a. m. a 2 p. m. baile. De 5.30 a 10 p. m. baile y entrega de trofeos.

También las otras sociedades ofrecerán varias fiestas en honor de los visitantes.

La comisión de periodistas que atenderán a los colegas invitados está formada por los estimados compañeros Julio Véliz, director del decano de los diarios del interior «La Correspondencia», Nicolás Machado, Heriberto Palenque, Obdulio García, Arnaldo Díaz y el cronista social Regino U. Sotolongo.

Además, allí estarán cooperando los entusiastas miembros del C. Y. C. Comodoro Rodolfo Hernández, el contra Comodoro Luis Uriarte, el Secretario Aurelio J. Villaverde, Antonio L. Hernández, y el doctor Carlitos Hernández Mauri, a quien debe tanto el resurgimiento del sport en general, en la Perla del Sur.

MEJORAN LOS SUREÑOS

Los muchachos que dirige Fructuoso Martínez, se hallan muy esperanzados de poder repetir el mes próximo en las tranquilas aguas de Rejenta Cordeles.

Con el nuevo shell que acaban de recibir, construído especialmente para aguas-muertas y con una disminución de peso de unas ochenta libras en comparación con los Pococks standard, esperan presentar una ruda batalla por el primer puesto.

Los tiempos negociados por las dos tripulaciones juniors dicen mucho a favor de los verdi-blancos.

El primer bote parece que quedará formado definitivamente en la siguiente forma:

Stroke: Pérez, 22 años, 5 pies, 10 pulgadas, 150 libras.
No. 3: Vilela: 22 años, 6 pies, 162 libras.
No 2. Villafaña: 20 años, 5 pies, 10 pulgadas, 162 libras.
No 1: Reboredo, 19 años, 5 pies, 10 pulgadas: 150 libras.

Como se puede observar, la tripulación tiene un promedio de peso ligerísimo y los cuatro hombres están bastante parejos en estatura.

En la segunda tripulación figuran los siguientes:

Stroke: Prado.
No. 3: Fando.
No 2. Padilla.
No. 1: Jova Pita.

Los seniors están practicando desde hace tiempo, ignorándose cuales serán los seleccionados para Varadero, ya que hay siete aspirantes.

Edwing Mazarredo veterano remero a la par que ayuda a Fructuoso en la dirección de los novatos, confía en coger su puesto en algunos de los cuatro que vayan a la playa Azul.

EL YACHT EN FORMA

Los Ases del Músculo presentarán en Cienfuegos tal vez una de sus mejores tripulaciones de junior lograda desde hace años.

El primer bote que integran Longa, en el stroke. Pedro Mena, de tres, Sardiñas, en el dos y Tolón, en el bow, es una cosa muy peligrosa y sepan ustedes, que con ligera modificación, el crew será temible en Varadero amén de «couchearlo« para entonces Leader.

En unas prácticas celebradas el el domingo entre yatistas y marinos, en el reparto Miramar, los novicios del Yacht impusieron ampliamente su clase.

Carlitos Morales viene realizando una concienzuda labor que mucho beneficiará el trabajo de Grant, a su arribo el próximo lunes.

El crew luce espléndidamente para conquistar la victoria en Cienfuegos.

En la canoa de los seniors hizo el lunes su reaparición el gran Fillo Morales, orgullo de los strokes yatistas quien parece ha tomado en serio el volver por sus fueros pasados.

Junto con Espinosa, la estrella del squad de 1937, Mena y los hermanos Santa Cruz, Pillo espera luchar por el figurao en Varadero.

OTRAS NOTICIAS

En la primera tripulación de la Marina vimos remar en el numero dos a Prieto, junior, y sinceramente declaramos que el muchacho luce perfectamente en el puesto.

El comandante Julito Argüelles está contento con su gente y opina que todavía faltan días para hacer conjeturas decisivas.

Es posible que Mike Jacobs logre esta noche recaudar muy cerca del millón

La paciente labor de Mike Jacobs y la demora en celebrar el combate, unida al ballyhoo que se le ha hecho, hace pensar que el judío logrará su ansiado goal de **Un Millón de Pesos** hoy

(Por ALAN GOULD, de la PRENSA ASOCIADA)

NEW YORK, junio 21. (AP.)—La comentada, ensalzada y de todas formas considerada, la más grande rivalidad en la división de peso completo del boxeo llegará a su clímax mañana por la noche con la pelea que se celebrará en Yankee Stadium y que se considera de una casa de un millón de pesos.

El match de revancha a 15 rounds entre Joe Louis, el negro americano de 24 años, titular de la división, y Max Schmeling, el veterano alemán de 32 años, retador, no podrá romper ningún record, pero, sin embargo, será la batalla que mayor sensación y excitación haya producido en la última década desde que Gene Tunney derrotó a Jack Dempsey en la batalla del conteo demorado, en Chicago, en 1927.

Casi tres millones de pesos fué el goal que Tex Rickard marcó en el pináculo de su fantástica carrera como promotor hace once años. Mañana por la noche, Mike Jacobs, el ex revendedor de localidades, será todo sonrisas si la recaudación bruta llega a los bordes del millón de pesos que no pudo lograr con el bout Louis-Baer, hace tres años.

Una instantánea de la pelea Ramón Rebollar y Sixtico Morales, que el primero ganó por un lucky punch. De esta escena se ofrecieron varias y en las cuales Sixtico hizo fallar mucho a Rebollar, pero en una ocasión que lo enganchó, lo tiró a la lona para ganar.

Con los reportes de la venta adelantada anunciando algo más de 800 mil pesos esta noche, el promotor piensa que tiene una razonable oportunidad de llegar a la cifra que él se marcó como goal, máxime contando con cerca de $75,000 que ha de recibir por derechos de radio y películas.

Debido a una combinación del ballyhoo, calor e incertidumbre de la pelea en sí, hay motivos fundados para esperar que 80,000 o más personas formen la concurrencia que entrará en el parque de baseball de los Yankees, pagando desde $3.45 a $30.00 para ver si Schmeling puede repetir su sensacional knock out de hace dos años o si el ex bombero puede enviar a las tablas al único hombre que le ha contenido en su carrera profesional.

Louis continúa rigiendo en las últimas cotizaciones como favorito, 2 a 1, para ganar, con Schmeling cotizado 17 a 10 sobre sus chances de convertirse en el primer hombre que logra recuperar el título de campeón en la división de peso completo.

El germano fué declarado campeón, 2 votos por 1, por la Comisión de Boxeo de New York, en 1930, después de ganarle por foul a Jack Sharkey, en Yankee Stadium, llenando así la vacante producida por la renuncia del título hecha en 1928 por Gene Tunney. Subsecuentemente de ese reconocimiento como campeón, Schmeling perdió la corona a manos del propio Sharkey en 1932, en Madison Square Garden.

Schmeling volvió a la cumbre del boxeo, después de haber sido considerado «un has been» con su dramático triunfo sobre Joe Louis, hace dos años, después de que este producto de los campos algodoneros de Alabama y el torneo de los Guantes de Oro se había convertido en una sensación del ring. Jim Braddock había capturado el título de la división derrotando a Max Baer, pero Louis estaba considerado como un campeón sin corona. Invicto, el negro recibió una extremada publicidad y se le llegó a mencionar como un compendio contentivo de lo mejor de todos los grandes pesos completos del pasado.

Entonces vino Schmeling y con su letal derecha puso término a la teoría de la invencibilidad y abruptamente se produjo un cambio en el panorama de los heavys. Desde aquella memorable noche, el match de revancha fué viniendo lentamente. En el intervalo, hace un año, Louis ganó el campeonato noqueando a Jim Braddock, pero el negro mismo fué el primero en admitir que él no podría considerarse un campeón sin disputa sin verse en las tablas con su conquistador.

Y así, como clímax de una argumentación de millones de palabras y para cobrar su participación en cerca de un millón de pesos, Max y Joe saltarán al ring alrededor de las nueve de la noche. (E. S. T.), mañana por la noche para reanudar personalmente el debate.

Ellos están absolutamente listos y, según el último minuto de los radios, confiados, como dos boxeadores deben estar bajo el control de furia y fanfarronadas. Schmeling dejó hoy a Speculator, su campo de entrenamiento, marchando a un lugar desconocido cerca de la ciudad o en ella misma. Le volverá a ver la cara a Louis al mediodía de mañana en Madison Square Garden para el pesaje oficial. El campeón dejará su campamento en Pompton Lake, N. J., a tiempo para estar oportunamente para el pesaje.

Schmeling se mantiene en la misma actitud seria y confiada que lo llevó al triunfo en 1936. Es dos años más viejo, pero luce no menos impresionante físicamente y está firmemente convencido de que puede hacer lo que no pudieron lograr otros campeones, entre los cuales estuvieron Jim Corbett, Bob Fizsimmons, Jim Jeffries y Jack Dempsey.

BOB FELLER LOGRO SU OCTAVO EXITO CONTRA LOS YANKS

Estuvo muy wild, pero sus compañeros le ayudaron con un ataque de catorce hits

CLEVELAND, junio 21. (AP.)—Bob Feller estuvo muy wild hoy dando nueve bases por bolas, pero sus compañeros le ayudaron con un ataque de 14 hits y con ello derrotaron a los Yankees, 10 por 5.

Los Indios les batearon todos sus hits a Charley Ruffing, que finalmente tuvo que irse a las duchas en el séptimo inning. En ese acto el Cleveland hizo seis carreras por singles de Hale y Keltner, dos bases por bolas y dobles de Lary, Averill y R. Remsley, el del último con las bases llenas.

Con seis carreras anotadas, un hombre en segunda y un solo out, Ivy Andrews se hizo cargo del juego y no sólo retiró a los dos hombres siguientes, sino que terminó el game sin que le batearan de hit.

Después de que el Cleveland había tomado una ventaja de dos carreras, los Yankees se fueron al frente en el tercero cuando Feller pasó a los tres primeros hombres y le anotaron tres carreras al ligarlas con dos outs forzados y un hit de Joe DiMaggio. El Cleveland volvió a irse al frente en el sexto, pero de nuevo los campeones del mundo los superaron en el séptimo por hits de DiMaggio, Gehrig, Henrich y Selkirk, que valieron por dos carreras.

DiMaggio fué el único Yankee que pudo ligarle dos veces a Feller, que obtuvo su octavo triunfo contra sólo dos derrotas.

NEW YORK

	V.	C.	H.	O.	A.	E.
Crosetti, ss	4	0	0	2	4	0
Rolfe, 3b	4	1	1	2	1	0
DiMaggio, cf	4	1	2	3	0	0
Gehrig, 1b	5	0	1	10	1	0
Dickey, c	4	1	0	2	1	0
Henrich, rf	3	0	1	2	0	0
Selkirk, lf	5	0	1	1	0	0
Gordon, 2b	3	1	1	1	3	1
Ruffing, p	1	1	0	1	2	0
Andrews, p	1	0	0	0	0	0
Totales	34	5	7	24	12	1

CLEVELAND

	V.	C.	H.	O.	A.	E.
Lary, ss	4	2	2	1	1	0
Campbell, rf	5	1	1	6	0	1
Hale, 2b	4	2	2	1	3	1
Heath, lf	4	2	2	4	0	0
Averill, cf	3	1	2	1	1	0
Trosky, 1b	3	1	0	7	1	0
Keltner, 3b	4	1	2	1	5	0
Hemsley, c	4	0	3	5	0	0
Feller, p	4	0	0	1	2	0
Totales	35	10	14	27	13	2

Anotación por entradas:

New York . . . 003 000 200— 5
Cleveland . . . 200 002 60x—10

Sumario:

Empujadores: Heath, 4; Henrich, Selkirk, Rolfe, DiMaggio, Gehrig, Hale, Averill, Keltner, Hemsley, 3. Two base hits: Lary, Averill, Hemsley. Home run: Heath. Bases robadas: T. Henrich, Gordon, 2; Rolfe, Keltner, Selkirk. Sacrifice: Hale. Double plays: Gordon a Crosetti a Gehrig; Dickey a Crosetti a Gehrig. Quedados en bases: New York, 11; Cleveland, 6. Bases por bolas: Feller, 9; Ruffing, 4. Struck outs: Ruffing, 2; Feller, 4. Hits: a Ruffing, 14 en 6 y un tercio innings; a Andrews, ninguno en 1 y dos tercios. Wild pitch: Ruffing. Perdió Ruffing. Umpires: Geisel, Kolls y Rue.

UN ERROR DE MARTIN DIO AL BOSTON OTRO TRIUNFO, TRES A UNA

Turner sólo permitió cinco hits para que su team ganase el game inicial

BOSTON, junio 21. (AP.)—El Boston ganó el primer juego de la serie contra el San Luis, 3 por 1, al dejar Turner en sólo cinco hits a los Pájaros Rojos. Todas las carreras de los locales fueron logradas después de un error de Stew Martin en la segunda base.

SAN LUIS

	V.	C.	H.	O.	A.	E.
Brown, 3b	4	1	1	1	3	1
S. Martin, 2b	4	0	2	0	2	1
Slaughter, rf	3	0	0	4	0	0
Medwick, lf	4	0	0	2	1	1
Padgett, 1b	3	0	0	11	1	0
J. Martin, cf	4	0	1	3	0	0
Gutteridge, ss	2	0	1	0	4	1
Owen, c	3	0	0	3	2	0
McGee, p	2	0	0	0	2	0
Mize (1)	1	0	0	0	0	0
Harrell, p	0	0	0	0	0	0
Totales	30	1	5	24	15	4

(1)—Bateó por McGee en el 7o.

BOSTON

	V.	C.	H.	O.	A.	E.
Fletcher, 1b	4	1	0	11	0	0
Cooney, rf	4	1	2	7	0	0
Garms, 3b	4	1	1	1	1	0
West, lf	4	0	1	2	0	0
Cuccinello, 2b	3	0	1	3	3	0
DiMaggio, cf	2	0	0	0	0	0
Mueller, c	3	0	0	2	1	0
Warstler, ss	3	0	1	1	3	0
Turner, p	2	0	0	0	4	0
Totales	29	3	6	27	12	0

Anotación por entradas:

San Luis . . . . 000 001 000—1
Boston . . . . . 003 000 00x—3

Los seniors practican mañana y tarde, a sabiendas que este año el triunfo lo tienen que alcanzar librando encarnizada batalla.

Los Marqueses bajo el mando de su presidente el doctor Guabela Aixalá, sacan diariamente tres tripulaciones.

La nueva canoa de los azules parece que ha despertado entre los morosos a practicar, bríos por servir a la gloriosa enseña.

El Tennis tiene un elemento nuevo de exquisito porvenir y no dudamos que en manos del doctor Aixalás, ocupe pronto el lugar de los que hoy han pasado a defender otras banderas.

EL INSTITUTO VENCE AL SEGUNDO TEAM DE LOS CARIBES

Lucieron bien los muchachos de Deschapelles. Gran cogida de Sánchez. Wilds los Caribes

Ayer tarde celebraron en el stadium de la Universidad, un juego de base ball el Instituto de la Habana y el segundo team de la Universidad de la Habana, venciendo el Instituto con anotación de 16x6, debido a la debilidad de los pitchers «caribe» y al «colador» prestado a Vigil, short-stop de los Universitarios.

Desde el comienzo del juego los bateadores del Instituto bombardearon a Norcate, Arasoza y Escobar, acumulando 14 hits, casi todos bateados con hombres en bases.

Jorge Sánchez, center field de las avispas fildeó un batazo de Benny Wilryx que llevaba todas las trazas de home run, evitando cuatro carreras en el séptimo inning. Por la Unisidad Espín se distinguió al bate y en el fielding y Carneado conectó dos buenos hits en dos veces al bate.

INSTITUTO DE LA HABANA

	V.	C.	H.	O.	A.	E.
Gómez, cf	5	4	4	3	1	0
Pérez, 2b	6	2	3	3	2	1
Labrit, lf	5	0	0	0	0	0
Hernández, c	5	3	2	1	1	1
A. González, ss	5	4	1	0	2	1
J. González, rf	3	0	1	2	0	0
Peñalver, 1b	4	1	1	9	1	0
Estrada, c	5	0	2	3	0	0
Medel, p	5	1	0	0	3	0
Sánchez, cf	1	1	0	3	0	0
Del Valle, rf	1	0	0	0	0	0
Totales	45	16	14	24	10	3

UNIVERSIDAD DE LA HABANA

	V.	C.	H.	O.	A.	E.
Cuervo, cf	5	0	1	2	0	0
Díaz Galup, 2b	5	2	3	5	3	1
Espín, 1b	4	1	3	8	0	0
Ubieta, lf	4	0	0	1	0	1
Vigil, ss	5	0	0	3	3	4
Díaz Candela, 3b	3	0	1	0	0	2
Wylrix, rf	4	1	1	0	1	0
Argudín, c	4	0	0	4	0	0
Norcate, p	0	0	0	0	0	0
Escobar, p	2	0	1	0	1	0
Carneado, p	2	2	2	0	0	1
Arasoza, 3b	1	0	0	1	0	0
Cruz, c	0	0	0	0	0	0
Totales	39	6	12	24	8	9

ANOTACION POR ENTRADAS

I. de la Habana. 441 220 03—16
Universidad . . .200 004 01— 6

FRANK HIGGINS ESTABLECIO UN RECORD AL BATEAR DE HITS DOCE VECES SEGUIDAS

DETROIT, junio 21. (AP.)—Frank Higgins, tercera base del Boston, rompió un record en la Liga Americana al batear su duodécimo hit consecutivo, y Rudy York, catcher del Detroit, bateó sus homers 18o. y 19o. de la temporada para empatarse con Jimmy Foxx en el primer lugar, mientras ambos teams dividían un doble juego hoy. Boston ganó el primero, 8 por 3, y el Detroit conquistó el segundo, 5 por 4.

Véanse las anotaciones por entradas de ambos encuentros:

		C.	H.	E.
Boston	001 003 031—	8	12	1
Detroit	100 000 200—	3	7	2

Baterías: Wilson, Ostermueller y Desautels, por el Boston; Bridges y York, por el Detroit.

Segundo juego:

		C.	H.	E.
Boston	002 000 020—	4	10	0
Detroit	203 000 00x—	5	7	1

Baterías: Wagner, McKain, Dickman, Bagby y Peacock, por el Boston; Lawson, Poffenberger y York, por el Detroit.

MAX SCHMELING LLEGO A NEWARK DESPUES DE FELIZ VIAJE EN AVION

NEWARK, junio 21. (AP).—Max Schmeling arribó a las 7 y 42 minutos al aeropuerto de esta localidad, acompañado de Dick Merrill, su íntimo amigo, que fué el piloto del avión. El teutón que se enfrentará con Joe Louis por el campeonato del mundo, tomó un lujoso auto con rumbo desconocido.

KELLEY DIO AL WASHINGTON UNA HERMOSA LECHADA

CHICAGO, junio 21. (AP.)—Harry Kelley blanqueó hoy al Chicago White Sox, aislando bien sus cinco hits para darle al Washington un triunfo de 7 por 0. Al Simmons bateó un home run y dos singles para producir cuatro carreras contra sus antiguos compañeros.

La anotación por entradas fué así:

		C.	H.	E.
Washington	020 020 201—	7	10	0
Chicago	000 000 000—	0	5	0

Baterías: Kelley y R. Ferrell, por el Washington; Lee, Rigney, Knott y Schlueter, por el Chicago.

LOS CARMELITAS DERROTAN A LOS MACKMEN: 5 POR 2

SAN LUIS, junio 21. (AP.)—Home runs de Billy Sullivan y Tommy Heath ayudaron a los Browns de San Luis a derrotar al Filadelfia hoy, 5 por 2. Oral Hildebrand sólo permitió cinco hits. S. Chapman jonroneó.

Véase la anotación por entradas:

		C.	H.	E.
Filadelfia	000 000 200—	2	5	1
San Luis	011 210 00x—	5	11	0

Baterías: Ross, E. Smith y Hayes, por el Filadelfia; Hildebrand y Heath, por el San Luis.

EMPUJADORES

Foxx, Red Sox	75
York, Tigres	58
Ott, Gigantes	56
Averill, Indios	54
Goodman, Reds	47
Medwick, Cards	46

POR TERCERA VEZ FRACASO HUBBELL EN LLEGAR A 200

Los desbordados Reds de Cinci le batearon mucho y largo, impidiendo su éxito 200

NEW YORK, junio 21. (AP.)—El Rey Carlos no pudo contener a los disparados Reds de Cincinnati hoy, y los Gigantes cayeron vencidos, 6 por 2, para gozar sólo de un juego y medio de ventaja en el primer lugar.

Con una ventaja de una carrera, producto de un homer de Harry Danning en el acto inicial, Hubbell retiró en orden a los diez primeros hombres que se le enfrentaron, pero en el cuarto vió cómo aquélla desaparecía cuando Ival Goodman y Ernie Lombardi le batearon de home run. Finalmente en el lucky seventh le hicieron otras tres y le aseguraron la derrota.

Esta fué la novena victoria del Cincinnati en sus últimas once salidas y la tercera vez que Hubbell ve fracasado su intento de apuntarse su triunfo 200 en su carrera como pitcher en las Mayores. Con anterioridad Piratas y Cardenales se lo habían impedido.

El gigante Jim Weaver, que abrió el juego por el Cinci, sólo permitió tres hits y dos carreras en seis entradas primeras, pero en el séptimo perdió el control y después de llenar las bases, tuvo que cederle su puesto a Buck Walters. Este, con bolas de humo, obligó a Mel Ott a batear un roller para provocar un doble play.

Seis de los siete hits que le batearon a Hubbell fueron extra bases y de ellos Goodman bateó un homer y un triple; Lombardi un home run y McCormick otro triple.

CINCINNATI

	V.	C.	H.	O.	A.	E.
Frey, 2b	4	0	0	1	3	0
Cooke, lf	4	1	1	1	0	1
Goodman, rf	4	1	2	0	0	0
McCormick, 1b	4	1	1	11	0	0
Lombardi, c	4	2	2	7	0	0
Craft, cf	4	1	1	1	0	0
Riggs, 3b	4	0	0	2	2	0
Myers, ss	4	0	1	4	2	0
Weaver, p	3	0	0	0	3	1
Walters, p	0	0	0	0	1	0
Totales	35	6	8	27	11	2

NEW YORK

	V.	C.	H.	O.	A.	E.
Chiozza, lf	4	0	0	2	0	0
Danning, c	4	1	2	6	0	0
Brown, p	0	0	0	0	0	0
Ripple, rf	3	0	0	1	0	0
Ott, 3b	2	1	0	2	2	0
Leiber, cf	4	0	1	3	0	0
McCarthy, 1b	3	0	0	9	0	0
Bartell, ss	3	0	0	2	2	0
Kampouris, 2b	4	0	0	0	3	0
Hubbell, p	2	0	0	0	1	0
Mancuso, c	2	0	1	2	0	0
Totales	31	2	4	27	8	0

Anotación por entradas:

Cincinnati . . . 000 300 300—6
New York . . . 100 100 000—2

Sumario:

Empujadores: Danning, Goodman, 2; Lombardi, 2; Kampouris, Myers, 2. Two base hits: Cooke y Myers. Three base hits: McCormick y Goodman. Home runs: Danning, Goodman y Lombardi. Double play: Myers a McCormick. Quedados en bases: New York, 8; Cincinnati, 2. Bases por bolas: Weaver, 6. Strike outs: Hubbell, 5; Weaver, 5; Brown, 2; Walters, 2. Hits: a Hubbell, 7 en 7 innings; a Brown, 1 en 2; a eaver, 4 en 6 y un tercio; a Walters, ninguno en 2 y dos tercios. Ganó Weaver. Perdió C. Hubbell. Umpires: Klem, Sears y Ballanfant.

GANO EL PITTSBURGH EL GAME NOCTURNO A LOS DODGERS, 9x3

Young y Todd pegaron homers por los Piratas y Kiki Cuyler del Brooklyn

BROOKLYN, junio 21. (AP.)—Ante más de veinte mil fanáticos los Piratas se apuntaron una victoria sobre los Dodgers de Brooklyn con score de 9 por 3 en el segundo desafío nocturno que se celebra en este parque. Todd y Young conectaron homers por los Piratas, mientras Cuyler se apuntó otro batazo semejante por los locales.

Véase el score a continuación:

PITTSBURGH

	V.	C.	H.	O.	A.	E.
Handley, 3b	4	2	1	1	1	0
L. Waner, cf	4	0	1	2	0	0
P. Waner, rf	5	0	2	1	0	1
Vaughan, ss	5	1	1	2	3	0
Suhr, 1b	2	1	1	12	0	0
Rizzo, lf	5	1	1	1	0	0
Todd, c	5	1	3	7	0	1
Young, 2b	4	1	3	1	6	0
Klinger, p	1	1	0	0	1	0
Baures, p	3	1	1	0	1	0
Totales	38	9	14	27	12	2

BROOKLYN

	V.	C.	H.	O.	A.	E.
Cuyler, rf	4	1	3	4	0	0
Hudson, 2b	2	1	1	1	4	0
Rosen (1)	1	0	0	0	0	0
Coscarart, 2b	1	0	0	0	0	0
Hassett, lf	3	0	0	1	0	2
Phelps, c	4	0	0	7	0	0
Lavagetto, 3b	2	0	0	1	1	0
Camilli, 1b	4	0	1	7	0	0
Koy, cf	4	0	0	1	0	0
Durocher, ss	4	0	1	5	2	0
Mungo, p	1	0	0	0	1	0
Tamulis, p	1	0	0	0	0	0
Butcher, p	0	0	0	0	0	0
Brack (2)	1	1	1	0	0	0
Frankhouse, p	0	0	0	0	1	1
English (3)	1	0	0	0	0	0
Totales	33	3	7	27	9	3

(1)—Bateó por Hudson en el 7o.
(2)—Bateó por Butcher en el 7o.
(3)—Bateó por Frankhouse en el 9o.

Anotación por entradas:

Pittsburgh . . . . 002 210 301—9
Brooklyn . . . . 200 000 100—3

Sumario:

Empujadores: P. Waner, 3; L. Waner, Todd, Cuyler, Phelps, Rizzo, Young, 2; Rosen. Two base hits: Young, Cuyler. Three base hit: Bauers. Home runs: Todd, Cuyler y Young. Sacrifices: Hassett y Suhr. Double plays: Durocher a Hudson a Camilli; Young a Vaughan a Suhr. Quedados en bases: Pittsburgh, 7; Brooklyn, 9. Bases por bolas: Mungo, 2; Tamulis, 1; Bauers, 5 Frankhouse, 1. Strike outs: Mungo, 2; Tamulis, 3; Bauers, 7; Butcher, 1; Frankhouse 1. Hits: a Mungo, 4 en 3 innings; a Butcher, 1 en dos tercios; a Klinger, 3 en 2; a Tamulis, 8 en 3 y un tercio; a Frankhouse, 1 en 2; a Bauers, 4 en 7. Wild pitch: Bauers. Ganó Bauers. Perdió Tamulis. Umpires: Reardon, Pinelli y Goetz. Tiempo: 2:26. Concurrencia: 25,527 espectadores.

AMATEURS ACES por DAN

NOTICIAS DE TODAS PARTES

En estos días lanzará la Playa de Marianao su anunciada convocatoria para un campeonato de hand ball... Lo advertimos a fin de que los que estén interesados en la justa se preparen... Para Julio se efectuará el campeonato a pala, y se celebrará una serie de base ball en la que tomarán parte tres equilibrados teams dirigidos por Freire, Morini y Cuco Ruz... Si el campeonato de hand ball de la Playa se efectúa, Pancho Rajoy, del YMCA, será su organizador... Hay entusiasmo para acompañar a los Blanqui-negros del Fortuna en su excursión a Hershey. En el club de la calle de Malecón se están recibiendo incontables adhesiones... El día 25 llegará a la Habana, después de una temporada de éxitos por México, el popular René Cabezas, y esa misma noche se ofrecerá un gran banquete en honor de Ciso Camejo, por ser ahora un... «Señor doctor!»

Augusto Anca, una figura querida y apreciada dentro de la YMCA celebrará sus esponsales el día 16 del próximo mes de julio... Y, pronto sus compañeros le brindarán una comida de despedida... Los negri-rojos del ADC esperan reaccionar felizmente el próximo domingo, para derrotar a los Caribes de la Universidad... Es casi seguro que Juanito Mendizábal pitchee contra el viejo team de sus simpatías.. Los Caribes, incidentalmente, contarán desde esta semana con el pitcher Shutte, que obtuvo brillantes triunfos en el equipo del colegio La Salle en el último campeonato de la Liga Intercolegial.... Los juniors del basket ball están pensando ya en la temporada invernal y Lázaro Santana, del Fortuna, asegura que este año habrá que contar con los Blanqui negros para decidir el pennant.

Espinacas Ealo, bateando libremente desde que se inició el campeonato de baseball amateur, ha conseguido que numerosos socios del club Unidos estén siguiendo con entusiasmo las actividades del Fortuna... Ealo, senior ya en basket ball, llevará este año numerosos basketbolistas de los Unidos para el equipo Blanqui-negro. Los muchachos del Salvation Army pudieran inscribirse en la Unión Atlética de Amateurs para tomar parte en las justas juniors de natación que organizará el máximo organismo de los aficionados... Tobita Faura está estudiando su oráculo y, como resultado, pudiera surgir esa inscripción.

Pedrito Villoldo presidente de la Federación de natación de la U. Alética de Amateurs, está convencido que las grandes competencias de novicios que se darán los dias uno y dos de julio, en la piscina del Casino Deportivo, han de romper todos los records conocidos, tanto de concurrencia, como de calidad en el evento. Pedro Miranda, coach de la Academia Nacional de Natación, pudiera presentar también, nadadores en las justas de Varadero... El Miramar Yacht Club repite a todo el que desee oírlo, que sus nadadores solo irán a las justas oficiales de la Unión Atlética de amateurs.

Alfonsito Rodríguez, manager del equipo de base ball del Cubaneleco, está satisfecho de sus novatos y cree que para 1939 podrá presentar un gran conjunto en la Liga Nacional... Un observador imparcial asegura que si el zurdo Ojeda del Fortuna, pudiese conseguir buen control, sería superior a Agapito Mayor... Los partidarios del pitcher Marrero presentan como ejemplo las últimas demostraciones del espectacular pitcher para demostrar que es superior a Natilla Jiménez,... En Hershey, empero, creen lo contrario. Alfonsito Rodríguez tiene un hermano que es su doble perfecto... El base ball ha despertado tanto entusiasmo en la playa de Marianao, que, hasta los handbolistas han abandonado las canchas para cultivar al Emperador... El domingo próximo habrá nuevo game en el nuevo terreno, y se presentarán muchas reformas de interés.. De esto estará encargado el popular Ramoncito.

Los muchachos del club Deportivo Asturias están haciendo todas las diligencias necesarias para ingresar en la Unión Atlética.... (Esto es lo que nos han dicho, al menos!)... Pappy García, del Casino Español, ha de apuntarse un éxito señalado al publicar el primer número de la revista del Casino... En el Naútico de Marianao se ofrecerán distintas fiestas de interés durante el próximo mes de julio... Y, Cienfuegos lucirá a sus anchas para recibir a los habaneros que invadirán la ciudad para presenciar las regatas juniors. ¿Qué nadadora ha sido llamada al orden porque fué mencionada, simplemente, en esta columna?.. Chando Campedro, activo directivo del Yacht Club, vive convencido que los Diablos Rojos del Yacht ganarán este año alguna justa de natación, pero, Martínez Conill dice que primero se impondrá con el Casino Español, en las novicios, y más tarde con el Vedado Tennis en las juniors y seniors de la Unión Atlética de aficionados..

SORTEOS BENEFICOS

12

FIJO
020

CORRIDOS
054
052

GANO LA ACADEMIA DE NATACION EN UN DUAL MEET AL JYC.

Los nadadores de la Academia conquistaron 6 primeros lugares. El resultado: 37 x 35

El pasado domingo por la tarde, celebraron un interesante dual meet los nadadores del Jaimanitas Y. C. y los de la Academia de Natación. Resultaron muy interesantes casi todos los eventos, pues en todos lugares fuertemente los componentes de ambos equipos, siendo los eventos más reñidos los 40 metros libres, 40 metros de espalda y el relevo libre.

Por la Academia se distinguieron primeramente Serafín Valiñas ganador de los cien metros de pecho, los 60 metros medley, en el que estuvo tan solo a dos décimos de segundo del record de la piscina y participante en el Relevo Medley ganado por la Academia: Oswaldo Francisco ganador de los 400 metros libre en una fuerte lucha contra B. Cullingworth, del Jaimanitas; Luis Martínez ganador de los 40 metros de Espalda fué también otro de los distinguidos por la Academia de Natación.

Por el Jaimanitas sobresalió grandemente su estrella principal Eri Cullingworth ganador d elos 100 metros libre, 200 metros libre, segundo en los 400 metros y participó en el Relevo Libre de 4x40 metros que fué ganado por el Jaimanitas. Pancho Villa-Piedra, del Jaimanitas Y. C. Fué otro de los distinguidos ganando muy bien los cuarenta metros libre estilo, segundo en los 100 metros libre y el cuarto hombre en el Relevo de 4x40..

RESULTADO DE LOS EVENTOS
RELEVO MEDLEY de 4x40 M.

Tiempo: 1.49s.

1. Academia de Natación: S. Valiñas, E. Bravo, C Francisco.
2. Jaimanitas Y. C.

100 METROS ESTILO DE PECHO.
1. S. Valiñas. Academia.
2. Brown, Jaimanitas Y.C
3. E. Bravo, A. N. (descalificado)
Tiempo del ganador: 1.32 ft.

40 METROS LIBRE.
Tiempo: 24.6-10.
1. J. Piedra, Jaimanitas Y. C
2 Recio, Jaimanitas Y. C.
3 J. Dovo. A. N.

200 METROS LIBRE ESTILO
1. E. Cullingworth, Jaimanitas Y.C
2. O. Francisco. A. N.
3.—Recio, J Y C
Tiempo del ganador: 2.49 7-10

40 METROS DE ESPALDA .
Tiempo: 30.2-10.
1. L. Martínez, A. N.
2 A. Sordo A. N.
3. Somodevilla. J. C.

100 METROS LIBRE.
Tiempo: 1.13 ft
1. E. Cullingworth, J. Y. C.
2 Piedra J. Y C
3 Sordo. A. N.

60 METROS MEDLEY SWIMN
Tiempo: 46.2-10.
1. S. Valiñas, A.N.
2. J. Dovo. A. N.
3. D. Brown. J Y C

400 METROS LIBRE ESTILO
Tiempo: 6.05.4-10.
1. O. Francisco. A. N.
2. Eullingwarth. J. Y. C.
3. A. Alvarez. A. N.

RELEVO LIBRE DE 4x40 METROS.
Tiempo: 1.39.2-10.

Ganador el team del Jaimanitas Y. C. Brown, Recio, Cullingworth y Piedra. El team de la Academia N. Fué ganador de este evento, pero fué descalificado.

LA JUGADORA CHILENA RECIBIO UNA OPOSICION FUERTE DE MD. MATHIEU

WIMBLEDON, junio 21. (AP).—Anita Lizana, de Chile, que resultó la campeona de tennis de los Estados Unidos el año pasado al ganar en Forest Hills, fué eliminada en el clásico torneo, esta tarde, por madame Renée Mathieu, de Francia, con score de 6-4 y 6-4. Esta fué la nota de sensación en el día. La combinación de Budge y Mako, de los Estados Unidos, derrotó a Borman y Pierre, de Bélgica, en los doubles con score de 6-3, 6-4 y 6-4; Helen Jacobs salió triunfadora sobre Mary Whitmarsh, de Inglaterra, con score de 6-0 y 6-1. Helen Wills jugará mañana (hoy) con Mrs. H. C. Hopman, de Australia.

GRAN ESPECTACULO PARA EL PUEBLO SE OFRECERA MAÑANA

Con motivo de la víspera de San Juan, La Polar dará las tradicionales fogatas

Para el día 23, por la noche a las 8.30 en punto, está señalado el grandioso espectáculo que ofrece la Cervecería Polar al pueblo de Cuba, con motivo de las tradicionales Fogatas de San Juan, pero que este año llevan el aliciente nuevo y original, de que se celebrarán en el medio del mar.

Todo el pueblo podrá gozar de un acto maravilloso a todo lo largo del paseo del Malecón, pudiendo estacionarse el público en toda la avenida del Golfo, desde el Parque Maceo, hasta el castillo de la Punta, que serán los lugares más indicados para no perder un solo detalle de este gran acontecimiento acuático.

Frente a la calle de Manrique y a unos trescientos metros hacia el mar, es el lugar indicado para la celebración de estas formidables fogatas acuáticas, dándole oportunidad al público, de poderlos presenciar con toda la comodidad, a través del extenso paseo del Malecón.

La Cervecería Polar ha preparado extenso programa de grandes atractivos para presentárselo completamente gratis al pueblo con motivo de estas ya tradicionales fogotas y para ello quemará en medio del mar un hermoso programa de juegos artificiales que serán de indiscutible efecto lumínico en las aguas, dándonos oportunidad de apreciar un espectáculo maravilloso.

El número principal de la noche, consistirá en el incendio total de un **BERGANTIN PIRATA** de grandes proporciones que tendrá todas las apariencias que representan la verdadera quema de un barco de estas dimensiones.

Las innumerables combinaciones preparadas con piezas de fuegos artificiales y el incendio en si del Bergantín «Fantasio» todo ello en medio de las aguas, representarán sin duda alguna, un bello y original espectáculo que o deben perder los habaneros.

JONRONEROS

Foxx, Red Sox	19
York, Tigres	19
Goodman, Reds	16
Ott, Gigantes	16
Greenberg, Tigres	16
Lombardi, Reds	9

M.E.C.D. 2016

SE SUICIDO UNA SEÑORA EN BAHIA HONDA, ENTRISTECIDA POR LA MUERTE DE SU ESPOSO Y DE UNA HIJA

(COLUMNA CUATRO)

OCULTABA UN DEMENTE MIL PESOS EN MONEDAS DE ORO DEBAJO DE UN VIEJO ESCAPARATE QUE TENIA EN SU CUARTO

(COLUMNA CUATRO)

Por la vivienda campesina

No será un lugar común repetir que en Cuba la mayoría de las cosas se encuentran por hacer. Si desde el advenimiento de la República los gobiernos que se han sucedido hubiesen respondido en lo político a la ruta trazada por sus respectivos credos, pero en lo económico y social a las líneas fijas e invariables de verdaderos planes constructivos que en su realización poco significaran las personas que los continuarían, aún no se adolecería, realmente, de tanto vacío, ni estuviéramos en los primeros pasos de nuestro apogeo, ni contempláramos en algunos sectores de la vida nacional cuadros de dolor y de estancamiento.

Pero si en lo político—recordemos las palabras del gran Lanuza—un liberal en nada se diferenciaba de un conservador y viceversa, en las de más actividades tampoco han existido diferencias. En un punto, eso sí, han convertido los gobiernos en Cuba: en el ahincado privilegio del disfrute del Poder. Porque realizar una obra importante; dotar a un término de un imperioso servicio; hacer un hospital, una carretera, no es desenvolver un plan de Gobierno, imponer una plataforma, seguir un camino. Un gobierno se caracteriza, integra una verdadera función, cuando desdobla paulatina y progresivamente un plan, un panorama concebido de antemano, cuando imprime sobre la trayectoria de su período las líneas básicas de un programa general.

Bellos, muy bellos han sido los programas mantenidos por los partidos cubanos, desaparecidos unos, subsistentes otros, en treinta años de República, pero ¿cuál de ellos puede demostrar que durante el período en los cuales ejerció su influencia determinante, cumplió, ni siquiera en esbozo, la mayoría de las aspiraciones contenidas en sus rimbombantes ofertas?

Punto indispensable para el pregón político—anzuelo lanzado pletórico de carnada en las revueltas aguas de las campañas electorales—era siempre el campesino. En ofrecer, nadie quedaba rezagado. Era una competencia, una puja de seguras donaciones. Todos serían ricos, prósperos, felices. A tanto se llegó en la conquista del voto del humilde y laborioso, pero empobrecido y enfermo campesino cubano, que hace algunos años corría en los cenáculos políticos la anécdota según la cual un orador de "tierra adentro", en una gira de propaganda en favor de no recordamos qué candidato llegó a ofrecerle a sus oyentes nada menos que una Aduana. Así han decursado los días, así ha pasado el tiempo entre plataformas que nunca se cumplían y un campesinado que ha venido viviendo una existencia peor que la muerte misma.

El Coronel Batista, recogiendo en su plan de tres años, el problema del campesino, inició una cruzada a fondo por su solución en sus múltiples facetas, cuyos resultados, cuyos frutos que ya se recogen, nadie puede discutir.

Y como el ejemplo cuando viene de las altas esferas siempre cunde en las subalternas, bien por analogía o por espíritu de cooperación, ya se advierte en provincias y en términos una fervorosa propensión a colaborar con los medios de que se disponen o con los que están a su alcance, en tan patriótica empresa.

Uno de esos esfuerzos que nos han llegado últimamente son del coronel Baizán, Gobernador de la Habana, a quien con tanta inteligencia y entusiasmo secunda su Secretario doctor Valdés Astolfi. Se trata del Concurso "Pro Vivienda del Campesino". El Gobierno de la Provincia ampliará su propósito sobre ese Concurso tomando cientos de pies de películas de las viviendas de las fincas inscriptas, con el fin de ofrecer luego las films como una forma de divulgación nacional a los propios campesinos mostrándoles las ventajas de modernidad, comodidad e higiene que esas casas encierran. Tal idea es complementaria del Concurso y ha de servir con extraordinaria eficiencia lo que es eje central: el mejoramiento de la vivienda campesina.

Esas películas constituyen un factor indispensable en la época actual: el de propaganda. Y cuanto más intensa sea ésta, más lejos se llega en la finalidad perseguida. La civilización se ha cuajado tanto de objetividad como derivación del maquinismo imperante, que hasta la salvación de la vida, los riesgos a que se está expuesto con motivo de los accidentes, se reduce ya a las proporciones de un problema de propaganda.

DE LA VIDA NACIONAL

DERRUMBE DE CASAS DE TABACO Y VIVIENDAS CAMPESINAS

PINAR DEL RIO, junio 21. DIARIO, Habana. Una turbonada de agua y viento azotó el barrio de Peña Blanca, en las laderas de la Cordillera de Los Organos ocasionando el derrumbe de varias casas de tabaco y viviendas de campesinos, destruyendo siembras y arbolados. El vecino Severo Blanco sufrió graves lesiones al ser alcanzado por las ramas de un árbol arrancadas por el viento.

Guillermo RODRIGUEZ

Los veteranos han de tener hospital en Niquero, Oriente

Se organizan fiestas con carácter provincial para recaudar fondos a ese fin

Previa invitación del señor Alcalde Municipal, se reunieron en su despacho representaciones de las autoridades, comercio, profesionales, colonos y demás representaciones de nuestra sociedad con el propósito de constituir en esta localidad un comité organizador municipal que habrá de propiciar la constitución de los distintos comités que defenderán las candidatas que tomarán parte en el certamen provincial para elegir veintidós reinas de belleza, con motivo de los carnavales de verano, destinándose su producto a la construcción de un hospital y asilo para los veteranos de la Guerra de Independencia.

El comité quedó constituído de la siguiente manera:

Presidente: Francisco Urtiaga Hernández, Alcalde Municipal; vices: Antonio Salcedo, primer teniente del Ejército Constitucional; José Luis Pujol, administrador del central Niquero; coronel Dominador de la Guardia, presidente de los colonos; Dr. José E. Santiesteban, Jefe Local de Sanidad; Dr. Eusebio Fernández, médico municipal; Aurelio Narganes, Gral. Manager del central Niquero; Rodolfo R. Davis, hacendado; secretario de actas: Enrique Saldañas, Secretario de la Administración Municipal; vice: Eugenio Dannery, Sgto. del Ejército Constitucional; secretario de corresponden-cia: Pelegrín Saumells Lavernia, comerciante; vice: Manuel Fernández Pérez, comerciante; tesorero: Eustaquio Mesa Izaguirre, jefe de la Policía Nacional, Sección Niquero; vice: Arturo Heredia García, tesorero municipal; vocales: Alberto S. Otero, Martín Escalona, presidente de la Delegación de Veteranos, Arturo Pacheco, Director Escuelas Públicas; Juan Véliz, Ricardo Smiles, J. Cardella, comerciante; Miguel García Babilonia, J. Baruch, comerciante; Juan Suárez Ramírez, Sec. del Impuesto Territorial.

Además allí se encontraban representaciones de nuestro gran mundo social en las simpáticas y distinguidas señoritas: Melba Labrada, Aurora Eiras, Marieta Eiras, Emma Hernández, Dolores Remon, Gloria Rodríguez, Zoila Rivero, Raquel Román, Carmita Naranjo, Lola Yero, Irene Bilbao, Juanita Díaz, Sara Silva, Rolanda Passapera, Emma Reyna, Rosalina Prats, Isabel Cardella, Felicita Rodríguez, Araceli Hernández, Francisca Enríquez y Juanita Eiras.

Seguidamente el comité tomó posesión de sus cargos, el presidente dió cuenta de que había recibido del Comité Provincial, cuarenta y siete mil votos en tarjetas de distintos valores para su venta inmediata.

El pueblo de Niquero siempre amante de las obras de caridad, no podía pasar por alto un asunto de esta índole, y tal ha sido su entusiasmo que han lanzado las candidaturas de tres jóvenes que gozan de grandes simpatías en ésta; son ellas Dolores Remon, Isabel Cardella y Josefa Castillo, una de las cuales llevará para orgullo y honra de esta pueblo la representación de Niquero. Le auguramos al Comité Organizador Municipal un éxito rotundo en sus empeños y desde este momento nuestra ayuda decidida y entusiasta por medio de las columnas del DIARIO DE LA MARINA.

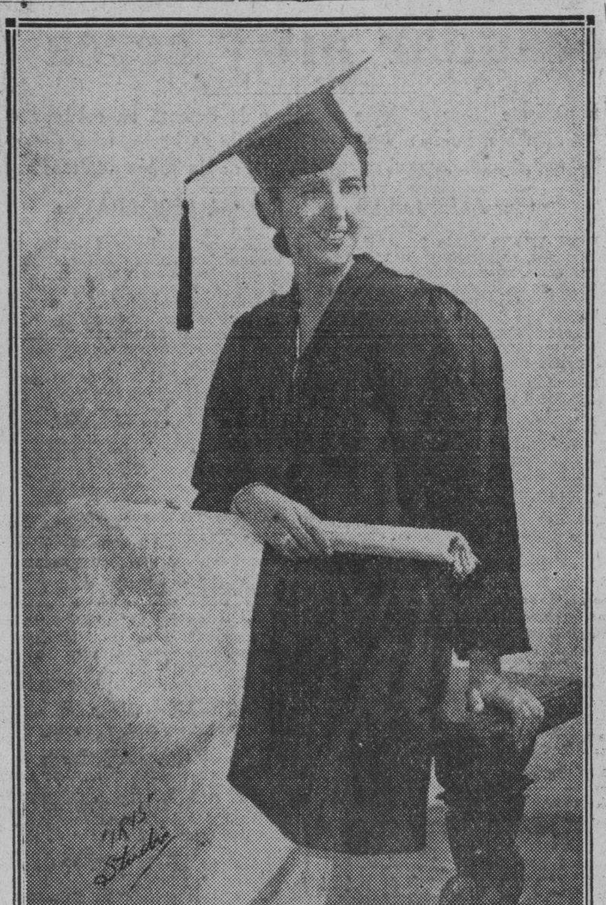

Señorita Julia Rodríguez Vega, de la sociedad más distinguida de Santa Clara, que ha obtenido el grado como profesora de Instrucción Pública, logrando notas de sobresaliente en todas las asignaturas.

LA CAMARA DE COMERCIO DE SANTIAGO DE CUBA SE ADHIERE AL HOMENAJE A LOS ESTADOS UNIDOS

SANTIAGO DE CUBA, junio 21. DIARIO. Habana. La Cámara de Comercio de esta ciudad, que preside el estimado comerciante señor Enrique Costa, en sesión celebrada al efecto, acordó por unanimidad adherirse al homenaje del 4 de julio a los Estados Unidos de América y la Gran Bretaña, por considerarlo eminentemente justo y patriótico.

GARCIA
Corresponsal

Calabazar festejará a su santo patrono: San Juan Bautista

A los actos religiosos sucederán otros públicos. Por la noche hay verbena

Como en años anteriores, Calabazar, el vecino pueblo perteneciente a este Término, celebrará el próximo día 24 del actual, las tradicionales fiestas cívico-religiosas, en honor de San Juan Bautista, con distintos actos, y para mayor brillantez de las mismas la inauguración del Parque de aquel barrio, gracias a las gestiones de nuestro Popular Alcalde doctor Antonio Ramírez, con la cooperación decidida de los concejales, Jesús Rivero Cueto, Arturito Maciá y Manuel Gardo, este último Presidente de nuestro Ayuntamiento.

El parque de Calabazar, por el cual anhelaba toda la juventud era muy necesario en aquel lugar ya que continuamente tenían que pasear por las calles de la población, con peligro de sus vidas, con el excesivo tránsito de ómnibus y otros vehículos que cruzan por aquel lugar.

Por la tarde a las seis tendrá lugar la tradicional procesión del Santo Patrón San Juan, y la Patrona Nacional la Santísima Virgen de la Caridad, que recorrerá las principales calles de la población.

Después a las ocho de la noche, se quemarán vistosas piezas de fuegos artificiales en el atrio de la Iglesia Parroquial de aquel lugar.

Y para cerrar con broche de oro estos festejos, a las nueve de la noche tendrá lugar en la Sociedad de Propietarios y Vecinos de Calabazar un regio baile, con el sugestivo título de «La Verbena de San Juan» que será amenizado por las Orquestas de Belisario López, la Sonora Matancera y el Hispano Cubano y para el cual existe gran embullo entre la juventud bailadora tanto de aquel lugar como de los pueblos vecinos y de la capital.

Otro gran baile tendrá efecto en la sociedad «La Independencia» con las Orquestas, la Maravilla del Siglo, de Collazo, y el Septeto Bolero 1935.

Durante todo el día, se celebrarán otros festejos, como corridas de cintas, juegos de sartén, carreras en sacos, carreras de velocidad, palo ensebado, en todos estos juegos habrá premios para los triunfadores.

Agradecemos la fina invitación que hemos recibido para estos actos.

Manuel Perera
Corresponsal

Han constituído en Unión de Reyes la Comisión Gestora del Hogar Infantil Campesino, que actuará con rapidez

Designado Presidente el Juez Municipal Dr. Raúl de los Santos. Se nombraron comisiones para colectar fondos con destino a hacer una realidad de ese bello proyecto

Citados por el Jefe del Escuadrón de la Guardia Rural de este pueblo, Genaro Izquierdo; hubieron de reunirse en el salón del Club de Alistados de esa Capitanía, las autoridades el comercio, representaciones de la industria, la agricultura, prensa y sociedad en general, en número de 100.

Una vez enterados, por el Teniente Izquierdo, de la necesidad de comenzar la construcción del Hogar Infantil de la Misión número 4, la única que aún no había comenzado sus trabajos, pidió la cooperación de los allí presentes por estimar que sería altamente beneficioso y que redundaría en beneficio del pueblo el establecimiento del Hogar Infantil Campesino.

Terminada esta explicación procedióse a nombrar una Directiva siendo aprobada por unanimidad, la siguiente; Presidente el doctor Raúl de los Santos, competente juez municipal de este término; vice: el señor Alejandro Dumigrón Alzugaray, alcalde municipal; secretario: Carlos Merlán y Más, secretario de la Jefatura Local de Sanidad y Beneficencia; tesorero: Genaro Izquierdo y Pozo, primer teniente Jefe del Escuadrón 29 de la Guardia Rural. Al resto de los citados, se les nombró vocales.

Acto seguido, se constituyeron varias comisiones, encargadas de ver a determinado número de individuos con el fin de empezar las colectas de fondos que ingresarán en el erario de la mencionada comisión.

De los progresos de la Comisión mantendremos informados ampliamente a los lectores; progresos que serán no pocos si hemos de tener en cuenta la amistad e influencia con que en los altos círculos políticos y sociales, cuentan los comisionados.

IGLESIAS
Corresponsal

LA LLUVIA EN LA REPUBLICA

Según el comunicado cotidiano que nos remite el señor Pedro Pablo Torres, Jefe del Centro de Telégrafos, durante las últimas veinticuatro horas, vencidas al mediodía de ayer, ha llovido en los siguientes términos municipales: San Cayetano, Puerto Esperanza, la colonia San Cristóbal, Mantua, A. de Mantua, Minas de Matahambre, Minas de Santa Lucía, Pinar del Río, Alquízar, Gabriel, Güira de Melena, Central Mercedita, Güines, Palos, Nueva Paz, San Nicolás, Vegas, La Salud, Managua, Batabanó, Surgidero de Batabanó, San Felipe, Bejucal, Quivicán, Rincón, Mazorra, Cidra, Jovellanos, Agramonte, Juan Gualberto Gómez, Güira Macurijes, Alacranes, Calimete, Ceiba Mocha, Matanzas, Condado, Fomento, Rafael Alfonso, Sancti Spiritus, Guasimal, Zaza del Medio, Tuinucú, Santa Lucía, Taguasco, Aguada de Pasajeros, Covadonga, Rodas, Cartagena, Abreus, Managua, Tuna de Zaza, Guaracabulla, Báez, Trinidad, Najasa, Baraguá, central Algodones, Francisco, Sibanicú, Florida, Guáimaro, Pina, Camagüey, Niquero, Manzanillo, M. Luna, Campechuela, San Ramón, C. Hueca, Chaparra y Bayamo.

En los demás lugares de la República no llovió.

El Centenario de la muerte de Heredia—el gran Cantor del Niágara—tendrá el relieve que el poeta merece. La ciudad de Santiago de Cuba, cuna de Heredia, se dispone por medio de un comité, que ya labora en ese sentido, a organizar actos conmemorativos de carácter extraordinarios.

EN LA ZONA DE ECUADOR, EN LA PROVINCIA DE CAMAGUEY, OPERA UNA GAVILLA DE CUATREROS

El Magisterio de Cruces ha rendido una magnífica labor en este curso. Fiestas en honor de Parlá. Murió en Santiago de Cuba un conocido periodista. Dinero para una carretera

PINAR DEL RIO

SE SUICIDO CON TINTA RAPIDA

BAHIA HONDA, junio 21. DIARIO. Habana.—Tomando el contenido de un pomo de tinta rápida, se suicidó la señora Angela Cepero, viuda de Alum, siendo inútiles los esfuerzos de los médicos para salvarle la vida. Se supone fundada su determinación con motivo del profundo dolor que le causó la pérdida de su esposo y de una hija en muy poco tiempo. Ha sido su muerte muy sentida, por ser una familia muy estimada en este pueblo. Hacemos llegar a sus familiares nuestra sincera condolencia.

Figueiras,
Corresponsal.

LAS FIESTAS DEL DIA 26 EN HONOR DE AGUSTIN PARLA

MARIEL, junio 21. DIARIO, Habana.—Existe gran entusiasmo para las fiestas que se organizan en esta ciudad para el día 26 en honor del aviador Agustín Parlá. Asistirán distinguidas personalidades del Gobierno y numeroso público. Se le entregará el pergamino de hijo adoptivo de Mariel, develándose un sencillo monumento en el Parque, recordando su vuelo de Key West-Mariel.

Corresponsal.

MATANZAS

CIEN PESOS DE MULTA A UN MANDATARIO JUDICIAL

MATANZAS, junio 21. DIARIO. Habana.—El Tribunal de Urgencia condenó esta tarde a cien pesos de multa al mandatario judicial Leonel Márquez, por injurias graves al juez de Agramonte, doctor Alberto Brodermann. El mandatario sostuvo ante el Tribunal que el juez era un anormal y un vicioso.

—Con motivo de su onomástico, el secretario de la Administración provincial, Luis Acosta Bello, ofreció un ponche a sus antiguos compañeros los periodistas y a los empleados del Gobierno, brindándose por la felicidad de todos.

—Se encuentra recorriendo la provincia, haciendo el reparto de semillas a los agricultores, en relación con el plan del tiempo muerto, el ingeniero Carlos Fernández, lo que se anuncia para conocimiento de los campesinos.

Lavío,
Corresponsal.

HALLARON MIL PESOS EN ORO DEBAJO DEL ESCAPARATE

PEDRO BETANCOURT, junio 21. DIARIO. Habana—Ismael González, vecino de esta localidad, que aparentemente estaba en pésimas condiciones económicas, fué recluído por la Alcaldía en Mazorra, por tener sus facultades mentales perturbadas. Como dijeras a sus amistades que poseía dinero guardado bajo un escaparate viejo en su habitación, a pesar de su locura decidieron hacer un registro en el lugar indicado, y hallaron la cantidad de $1.000 en monedas de oro, producto de economías del presunto arruinado y loco. El hecho es comentado por todo el pueblo.

La campaña «Avance» Pro Homenaje de Estados Unidos e Inglaterra ha sido muy bien acogida aquí por las clases comerciales y el pueblo, apretándose a concurrir en masa el día 4 de julio a esa capital, para tomar parte en la manifestación que se prepara.

Agramonte. Corresponsal.

SANTA CLARA

MUERTO POR UN RAYO

CARTAGENA, junio 21. DIARIO. Habana.—Raúl Rambaut, joven de 20 años, vecino de la finca La Margarita, fué fulminado ayer por una descarga eléctrica.

Varela, Corresponsal

UNA COMISION A LA HABANA PARA GESTIONAR UN CREDITO

YAGUAJAY, junio 21. DIARIO. Habana.—El Comité «Pro Mejoras de Yaguajay» ha designado una comisión para que se traslade a la Habana, con el fin de gestionar el crédito para terminar la carretera de Mayajigua a Yaguajay. Componen la comisión el Alcalde municipal, el capitán Martín y el que suscribe.

Soler,
Corresponsal.

SENTIDO FALLECIMIENTO

JATIBONICO, junio 21. DIARIO. Habana—Ha fallecido a consecuencia de una embolia, la señora Martina Veloso Hernández de San Gabino, a la edad de setenta años. Era la finada madre del doctor Anselmo San Gabino, jefe local de Sanidad, muy estimada en la localidad, perteneciente a una de las familias más antiguas del pueblo. El entierro ha constituído sentida demostración de duelo. Reciban sus familiares nuestro pésame.

Armando Elías,
Corresponsal.

BRILLANTE LABOR DEL MAGISTERIO

CRUCES, junio 21. DIARIO. Habana.—La labor desarrollada por el Magisterio de este distrito ha merecido la felicitación de los padres y maestros de este término, por el resultado extraordinario de la Exposición Escolar de fin de curso, de los magníficos trabajos escolares y el promedio de asistencia de mil seiscientos alumnos, promoviéndose a sus respectivos grados inmediatos a mil cuatrocientos alumnos. Es digna de encomio la brillante labor, que ha dado el resultado de un 80 por ciento en las promociones generales.

J. León,
Corresponsal.

PEDIRAN EL INDULTO DE UN COMERCIANTE

CRUCES, junio 21. DIARIO. Habana.—El señor Eloy Zoilo, prestigioso comerciante de esta plaza, fué condenado hoy a treinta y un días de cárcel, acusado de haber efectuado la publicación clandestina de un escrito, en el cual atacaba al alcalde de Cienfuegos.

La condena del señor Zoilo ha causado gran sorpresa en esta localidad donde el referido comerciante disfruta de una excelente reputación por su honradez.

La Cámara de Comercio local, el Liceo Martí, las sociedades Colonia Española y Club Moncada, se han dirigido al Presidente de la República solicitando que indulte al comerciante Zoilo.

León, corresponsal

EN PRO DE LA UNIVERSIDAD CENTRAL EN SANTA CLARA

SANTA CLARA, junio 21. DIARIO. Habana.—En los salones del Consejo Provincial de esta ciudad se efectuó hoy una importante reunión del Comité pro Universidad Central para Santa Clara.

Concurrieron, además del comité en pleno, los presidentes del Consejo Provincial y de todas las sociedades de instrucción, gremios y sindicatos provinciales, un gran número de damas y estudiantes y la representación de la prensa local.

Presidió el Gobernador, Coronel Gálvez.

Se dió cuenta de las gestiones realizadas con el mayor éxito por el antedicho comité. El doctor Pedro Martín Campa, director del Instituto de Segunda Enseñanza presentó, como precursor del movimiento, en 10 de enero de 1923, al doctor Francisco González Cuesta, quien en aquélla fecha publicó un artículo en el periódico «El Sol», de Cienfuegos, tratando acerca de la necesidad de crear una Universidad Central en la Provincia de Santa Clara. Expuso también la necesidad de crear un empréstito popular por medio de la emisión de bonos de diez pesos c. u., amortizables por sorteos, por el Estado, para con su producto iniciar las obras de la Universidad.

El Presidente del Comité, doctor Pedro Pérez Ruiz, hizo el resumen de los trabajos del Comité gestor, desde su primera reunión efectuada el 5 de agosto del año pasado, haciendo alusión a la prensa nacional y particularmente a DIARIO DE LA MARINA, mencionando los editoriales publicados en favor de la idea y manifestando su agradecimiento por la cooperación que le han prestado todas las sociedades de la República. Explicó lo que llegará a ser la Universidad Central, de nuevo tipo, tal como la ambicionan los villaclareños.

Armando Machado,
Corresponsal

CAMAGUEY

PROTESTARON LOS REPORTERS DE LA ACTITUD INJUSTA DE UN CONCEJAL

CAMAGUEY, junio 21. DIARIO. Haana.—Esta mañana fué increpado duramente el compañero Rolando Nieves Casas por el concejal Emilio Soris García, porque se ajustó a informar verídicamente de una sesión celebrada por el Consistorio. La actitud injusta del referido concejal ha sido objeto de unánime protesta por los reporters, quienes se retiraron del Ayuntamiento.

—En la zona de Ecuador opera una cuadrilla de ladrones de ganado, habiendo robado 11 reses a Fernando Vasconcelos y Sellén y a Aurelio García.

—Ingresó esta mañana en la cárcel, excluído de fianza, el joven Manuel Alegre, que se batió hace pocos días con el Ejército.

Hernández,
Corresponsal.

ORIENTE

MANIFESTACION DE DUELO

SANTIAGO DE CUBA, junio 21. DIARIO. Habana.—El conocido periodista Don Pedro Morales Almirall, padre de los jóvenes editores del periódico «Libertad» de esta ciudad, ha fallecido. Su sepelio ha constituído sentida manifestación de duelo, asistiendo a la misma las autoridades, periodistas y amigos. Gran cantidad de ofrendas florales fueron dedicadas a su memoria. Reiteramos nuestro pésame más sentido a sus familiares.

García,
Corresponsal.

PREPARAN EN SANTIAGO DE LAS VEGAS LAS FIESTAS EN HONOR DEL SAGRADO CORAZON

Estas tendrán lugar desde el día 23 hasta el domingo 26, estando sujetas a un interesante programa. Finalizarán con una grandiosa procesión que recorrerá todas las calles

Grandes y solemnes fiestas religiosas se celebrarán en esta población durante los días 23, 24, 25 y 26 del actual mes en honor del Sagrado Corazón de Jesús, que le dedica el Apostolado de la Oración, establecido en la Iglesia Parroquial de esta ciudad.

El programa que se ha combinado para esos días, es el siguiente: día 23, a las 6 p. m. se izará la bandera del Sagrado Corazón en el mástil de la Iglesia con disparos de voladores y repiques de campana; a las 8 de la noche, primer día del Triduo con rosario y cánticos; día 24, a las siete a. m., misa rezada; a las 8 de la noche, segundo día de Triduo; día 25, a las siete de la mañana, misa rezada, a las ocho de la noche, último día del Triduo y solemne salve; día 26, a las siete de la mañana, comunión general, a las nueve a. m., misa cantada, imposición de distintivos, sermón, por el párroco don Manuel Argüelles; a las siete de la noche, solemne procesión del Sagrado Corazón de Jesús, que recorrerá las principales calles de la población.

Para estas fiestas existe gran embullo entre nuestra sociedad. Podemos asegurar que dado el interés que se están tomando los organizadores, las mismas resultarán brillantísimas.

El próximo día 24, San Juan Bautista, tendrán lugar grandes fiestas en Jaruco, especialmente una verbena cuyo producto se dedica a obras de utilidad pública de aquella localidad. Mucho embullo existe en la provincia habanera por asistir a las tradicionales fiestas de la ciudad jaruqueña.

DE GUAYOS

Petición de los escogedores al Secretario del Trabajo

Los obreros escogedores de este pueblo, al igual que los de toda la provincia, piden con urgencia al Secretario del Trabajo, que por la Comisión Nacional de Salarios mínimos sea dictada la Tarifa para la presente temporada, ya que dado lo avanzado de la misma confrontan serios problemas que entorpecen sus desenvolvimientos dentro de las normas establecidas para esta clase de obreros.

En distintas ocasiones han visitado la Secretaría del Trabajo, para interesar a la Comisión de Salarios mínimos, el dictamen de la Tarifa, comisiones del Congreso de escogedores de las Villas.

Las colectidades todas, han cursado infinidad de telegramas al Secretario del Trabajo, en este sentido; exponiéndoles de una manera clara la realidad de lo que acontece con la tardanza en dictarse la Tarifa, pero la Secretaría del Trabajo, permanece ajena a todas las necesidades de los trabajadores de las Villas.

Han dado comienzo ya las labores de los llamdos «Chinchales», que tantos perjuicios ocasiona a los obreros de esta industria, porque en esos «Chinchales», se infringen todas las leyes sociales, sin que la propia Secretaría del Trabajo por medio de sus inspectores pueda evitarlo.

Y si todo esto ha estado sucediendo en años anteriores cuando ya estaba dictada la tarifa de Ley, ¿Qué no sucederá ahora que existe una Tarifa? Es innegable que la situación que afrontan en las Villas los escogedores es deplorable, y por ello es que el señor Secretario del Trabajo debe de prestarle más atención a este problema que representa la vida de más de cuarenta mil obreros que viven de la elaboración del tabaco.

Es necesario que se atienda al clamor de estos obreros, que sólo piden que sea dictada una Tarifa, como en años anteriores, una Tarifa que sea justa, equitativa, para poder vivir aunque sea dos o tres meses que dura la temporada, dentro del orden social, una vida más decorosa; por eso pedimos al señor Secretario del Trabajo que echó en el olvido estas peticiones justas y honradas.

Si la Secretaría del Trabajo permaneciera sorda al clamor de estos obreros que representan la Industria Tabacalera en el sector escogedor, quizás se presentase un problema que afectará a muchos pueblos, pudiéndolo evitar la Secretaría del Trabajo, como única capacitada para ello.

Por eso suplicamos a esa Secretaría que es necesario que sea dictada una Tarifa Ley, de acuerdo con las circunstancias actuales, haciendo que se cumpla en todas sus partes, para que no suceda lo que viene sucediendo como en años anteriores, vulnerándola a capricho y conveniencias de cada pueblo.

F. M. B.
Corresponsal

Petición de mano

En días pasados y ante los esposos Yero-Naranjo, fué pedida por el correcto y caballeroso joven Manuel Fernández la mano de la gentil señorita Dolores Yero Naranjo, bien conocida y apreciada por nuestro mundo social. Muchas felicidades le deseamos a los novios y que pronto vean coronados sus ensueños.

De la Habana

Hemos tenido el gusto de saludar a su llegada de la Habana a las distinguidas señoritas Mercedes y Celsa Tamayo, después de una larga estancia en la Capital de la República.

Bienvenidas.

N. Garriga LLOPIZ
Corresponsal

SOCIALES DE PLACETAS

Don Jesús Seibane

Falleció en días pasados.

Tan apreciado vecino.

Todo bondad y altruismo, fué su muerte hondamente sentida en esta sociedad, donde se le estimaba de veras y en nuestro comercio que pierde en él a uno de sus miembros más prestigiosos.

Hombre de iniciativas, emprendedor y entusiasta, captaba amigos y afectos por doquier, los que formaron la inmensa legión de sus dolientes en la hora triste de su partida eterna.

Numerosas las ofrendas.

Dedicadas a su memoria.

Entre otras, recuerdo las de Ramón Rodríguez S. en C., de la Viuda de Menes y familia, del Casino Español, de su cuñado Antonio, de Daniel González y Isa, de Gonzálo, Celia y Modestica, de la Asociación de Viajantes, de Pedro Pin Gallego, de sus empleados, de Pujol y Hermanos, de Felipe Alvarez, de Bernardo y María Paula, de Generosa Prieto, de Vázquez, Julio y Galiano, de Gervasio del Río, de Carlos Amorín, de Vicente Cossío, de Angelita y Nico, y una hermosa corona de su esposa e hija.

Como póstumo homenaje a su memoria, pronunció sentidas frases en el Cementerio Católico de esta villa el señor Mardonio Santiago Jr., que hizo elogio de su vida útil, haciendo patente el acendrado catolicismo del desaparecido que como tal entregó cristianamente su alma al Creador.

Reciban sus deudos, la expresión de nuestra sentida condolencia.

Paz a sus restos.

Simpática boda

De la que hacemos eco.

Habiendo tenido efecto en la ciudad de Ciego de Avila, donde contrajeron nupcias, una ideal parejita, merecedora de todas las venturas.

Fué ella la simpática damita Ofelia Molina, que se desposó con el joven placeteño de nuestro mayor afecto Arturo Arza García.

Feliz corolario a unos puros amores, y cuya realización nos llega gratamente.

Reciban Ofelia y Arturo, nuestra efusiva enhorabuena.

En Remedios

La centenaria ciudad, será sede el día 24 del actual, de un grandioso acontecimiento, que traerá numerosos visitantes.

El Casino Español de aquella legendaria población, y con motivo de la festividad de San Juan, su Patrono, ofrecerá un gran baile, con la orquesta «Havana Casino», que llegará a la roja villa a ofrecer las delicias de su música exquisita gustada por todos los públicos.

Placetas que siente intensas simpatías por tan poético rincón villareño, aportará un magnífico contingente a tal evento social.

Capítulo nupcial

Próximos enlaces.

Que marcarán páginas brillantes en nuestra historia social.

Para los días iniciales del próximo mes de julio, está señalada la boda de los estimados jóvenes Ofelia Palmero y Miguel Martínez, que cuentan con tantas simpatías en nuestra sociedad.

Y en el propio mes, unirán sus destinos la bella y gentil Serafina Bartlett, que recibirá la bendición sacerdotal de sus amores, con Manolo Chinca, el siempre afectuoso amigo.

Y la atractiva y simpática Elsa Chávez, que se desposará con el elegido de su corazón, el correcto joven Pedrito García.

Actos nupciales que constituirán magnos eventos, y de los que nos haremos eco oportunamente.

La exposición de las Escuelas Cívico-Rurales

Marcando una página de gloria en las anales de nuestra Educación, y como muestra fehaciente, efectiva, de la labor y de la magna cruzada que constituye el desenvolvimiento de las Escuelas Cívico Rurales, se mantuvo abierta por espacio de tres días en la Sociedad de Recreo de Artesanos, la hermosa exposición de fin de curso, ofrecida por la Misión número cinco, del Regimiento tres «Leoncio Vidal», de dicha institución cívico militar.

Trabajos manuales, labores, objetos útiles, y tantas y tantas fueron las muestras de los adelantos obtenidos por los alumnos de dichas escuelas, que gratamente impresionados quedaron todos los que allí fueron y comprobaron la obra que en los campos realizan los nuevos adalides del progreso, los Sargentos Cívico Militares, que enseñan con entusiasmo y laboran con tesón en la estructuración de una nueva Cuba sobre las bases sólidas e indestructibles del saber.

Muy alabado fué todo lo expuesto, que trajo a la curiosidad pueblerina la ocasión de admirar en su sencilla y admirable grandeza, el entusiasmo de esos alumnos que en su rústica y sedentaria existencia han hecho un alto al influjo de esa brecha educacional que se les ha abierto, y han partido con paso firme a la conquista de días mejores.

Del éxito alcanzado, de la fructífera labor rendida, dejemos constancia, con nuestra sincera felicitación a los organizadores.

Armando Trujillo

DESDE S. JUAN Y MARTINEZ

Grata visita

Aunque muy breve, fué la del muy estimado amigo señor Trini M. Torrebaja, Párroco de la Diócesis de Guane, que en viaje para la capital, tuvimos el gusto de saludar en esta localidad.

El Padre Trini, se propone visitarnos el próximo día 24, en que celebraremos los festejos acostumbrados en honor del Patrono del pueblo, San Juan Bautista, de lo que nos alegramos mucho, ya que su visita siempre es muy grata.

La Verbena del 24

Continúan los trabajos preliminares para la celebración de la Verbena «Tres Días en la Meca del Tabaco».

La culsa sociedad «Minerva», gentilmente ayudada por la también muy culta sociedad «Unión Club» y entidades comerciales y particulares de esta localidad, ha de obtener el éxito que se merece. Están trabajando mucho y bien; hacen una magnífica propaganda y preparan grandes sorpresas a cuantos les hagan el honor de visitarla durante los días 23, 24, y 25, del actual, en el parque «Martín Herrera», donde se celebrará.

Hay noticias de varias excursiones de distintos lugares de la provincia y todo hace pensar que lograrán construir su edificio social, ya que el producto de dicha fiesta, les dará para ello.

Felicidades y éxitos, es lo que les deseamos.

El Corresponsal

LA LLUVIA EN LA REPUBLICA

Según el comunicado cotidiano que nos remite el señor Pedro Pablo Torres, Jefe del Centro de Telégrafos, durante las últimas veinticuatro horas, vencidas al mediodía de ayer, ha llovido en los siguientes términos municipales: San Cayetano, Puerto Esperanza, la colonia San Cristóbal, Mantua, A. de Mantua, Minas de Matahambre, Minas de Santa Lucía, Pinar del Río, Alquízar, Gabriel, Güira de Melena, Central Mercedita, Güines, Palos, Nueva Paz, San Nicolás, Vegas, La Salud, Managua, Batabanó, Surgidero de Batabanó, San Felipe, Bejucal, Quivicán, Rincón, Mazorra, Cidra, Jovellanos, Agramonte, Juan Gualberto Gómez, Güira Macurijes, Alacranes, Calimete, Ceiba Mocha, Matanzas, Condado, Fomento, Rafael Alfonso, Sancti Spiritus, Guasimal, Zaza del Medio, Tuinucú, Santa Lucía, Taguasco, Aguada de Pasajeros, Covadonga, Rodas, Cartagena, Abreus, Managua, Tuna de Zaza, Guaracabulla, Báez, Trinidad, Najasa, Baraguá, central Algodones, Francisco, Sibanicú, Florida, Guáimaro, Pina, Camagüey, Niquero, Manzanillo, M. Luna, Campechuela, San Ramón, C. Hueca, Chaparra y Bayamo.

En los demás lugares de la República no llovió.

El Club Agrícola de la Escuela Pública No. 2, de Santiago de las Vegas obtiene tres premios

El viernes, fuimos invitados gentilmente por nuestro buen amigo, José Manuel Sánchez Luque, director de la escuela pública número dos de esta ciudad, para que presenciáramos la entrega de los premios que había recibido entre los alumnos de dicha escuela, encargados del huerto escolar que tiene dicha escuela en la Estación Experimental Agronómica de esta ciudad, y los cuales obtuvieron en reciente concurso agrícola celebrado por la Secretaría de Agricultura.

El Club Agrícola de la escuela número dos, que lleva el nombre del doctor Gonzalo M. Fortún, director de las Estaciones Experimentales Agronómicas de Cuba, obtuvo un premio colectivo, de diez pesos donado por la Secretaría de Agricultura, siendo repartido este premio entre los alumnos que se dedican a cultivar el referido huerto.

También el alumno Gregorio Fernández, de dicha escuela, obtuvo un premio individual de cinco pesos, de la Secretaría de Agricultura, y otro de tres pesos, del Gobernador Provincial de la Habana, Celestino Baizán.

Los referidos premios, fueron enviados por medio de giros postales por el Jefe de la División de los Clubs Agrícolas, de la Secretaría de Agricultura doctor Enrique Bello.

Muchos son los alumnos que concurren diariamente a cultivar el huerto que se encuentra en los terrenos de la Estación Agronómica de esta ciudad, y podemos asegurar que al comenzar el nuevo curso escolar, habrá más embullo entre los mismos, ya que se dan cuenta que la Agricultura en Cuba es una de las principales fuentes de riqueza.

No queremos terminar estas líneas, sin felicitar sinceramente en primer lugar a nuestro amigo, José Manuel Sánchez, Director de la citada escuela, y cooperador grande de la agricultura nacional, a los alumnos que tan brillantemente vienen cultivando la tierra cubana, y también queremos hacer llegar nuestra felicitación, al doctor Antonio Portuondo, director de la Estación Agronómica y le suplicamos que siga prestándole todo el calor y cooperación al señor Sánchez para que éste continúe su gran empeño en vías de éxito.

Manuel Perera
Corresponsal

M.E.C.D. 2016

INVESTIGA SANIDAD SI LA MANTECA SE AMPLIA CON RESIDUOS DE ANIMALES MUERTOS EN LAS CALLES Y FINCAS

H A B A N E R A S

LA MODA ACTUAL

SECRETOS DE BELLEZA

Un arreglo semanal de los pies, está considerado como parte de la rutina de la belleza femenina. Ahora se hace necesario que los dedos de los pies aparezcan tan bien arreglados como los de las manos.

La limpieza es el primer paso en lo que se refiere a la belleza de los pies. Lo primero, pues, que tiene que hacer, es frotarse los pies con un buen cepillo, jabón y agua tibia. Luego trabaje la cutícula con un palito de naranja y líquido, que le haga fácil el desprenderla. Límese luego las uñas con una lima de esmeril en dirección recta a través de la uña sin tratar de darles forma, y luego, cuando quiera darles forma, procure no limarlas demasiado en las esquinas. Evite siempre el uso de una lima de acero o cualquier otro instrumento de dicho metal, y por último no trate de cortarse la cutícula usted misma, sino que deje que ese trabajo lo haga una persona capacitada para ello por su profesión.

Una limpieza constante y una atención esmerada de la cutícula con el palito de naranja y con toallas húmedas, hace que la cutícula se muera y se vaya renovando gradualmente hasta no hacerse necesario el corte de la misma. Y por supuesto, cuando ya tenga completamente limpia la superficie, será el momento de aplicar el esmalte, que debe combinar con el que usted use en las uñas de las manos.

SALON DE BELLEZA

La conservación de la belleza no sólo se consigue atendiendo el cutis, usando cremas y lociones. La belleza se logra con los cuidados del cabello, el perfecto maquillaje y la eliminación de manchas, granos y velos de la piel.

Para lograr todas esas cosas bastará una visita a la **Peluquería Martínez**, en Neptuno, 81, donde tienen aparatos especiales para cada una de estas necesidades, dentro de la técnica moderna y que ofrecen maravillosos resultados.

Además en permanentes, **shampoos**, limpieza de cutis, masaje y **manicure** práctico para cada uno de estos servicios.

MOBILIARIOS LIMITADOS

Supongamos que un matrimonio desea arreglar solamente un dormitorio moderno. Lo primero que se necesita es tener dónde dormir. Debe comprarse un buen colchón doble con su alambrera de resortes y montarlo sobre cualquier armazón por el momento, hasta que se pueda adquirir una cama y un canapé apropiados para la pieza.

A fin de que la habitación no se vea vacía se puede construir un armario para libros cerca de una de las paredes contiguas a la cama, con tablillas como de 45 centímetros de ancho, de modo que no se note tanto el efecto del ancho de la cama y se vea la pieza como un estudio. Con una mesita-velador o dos lámparas, una a cada lado de la cama, que se pueden obtener a precio módico, el dormitorio se verá decente.

Pero hay que hacerlo todavía más atractivo y llenarlo. Los libros que se coloquen en el armario vendrán muy bien y contribuirán a dar la sensación de que la habitación está más completa. Unas cortinas no muy costosas de colores alegres aumentarán la luz y crearán un ambiente hogareño en el recinto.

Conviene, además, una consola con un espejo encima, y si se puede, un roperillo o armario con varias gavetas amplias para guardar la ropa. Se observará que en toda la lista no hemos mencionado la alfombra, y ello se debe a que realmente no es absolutamente indispensable y puede esperar a que el presupuesto lo permita.

De todos modos, es preferible no tener alfombra y otros efectos menos necesarios, que tratar de comprar multitud de cosas baratas y tener que adquirir un colchón y alambrera baratos que resulten incómodos y al fin y al cabo inservibles para el futuro.

REGALOS DISTINGUIDOS

Los regalos han de hacerse según el gusto y la delicadeza de cada persona que los reciba. Así, por ejemplo, a una señorita que celebre su santo le da enviársele una caja de bombones, flores o libros que siempre serán de su gusto.

Aconsejamos para los santos que se celebran en estos días una visita a **El Moderno Cubano**, antigua confitería adjunta a la **Casa Potín**, en O'Reilly, 37, donde acaban de recibir los deliciosos bombones de la **Marquise de Sévigne**, los de **Maillard, Cadbury** y **Try**, famosos en todo el mundo.

EN EL DIA DE LOS PADRES

Permitidme que escriba unos renglones
diciendo una verdad:
Que el día de los padres, es parodia,
parodia nada más...
No es lo mismo, ni igual el pensamiento,
ni igual comparación;
yo pienso de ese modo y lo repito
con alma y corazón...

ANONIMO

REGALO DEL PALADAR

Con el sugestivo nombre de **Armada** se vende en tiendas y cafés un delicioso preparado que comprende los principales alimentos que constituyen el valor de la nutrición, vigorizando a la vez que deleita al que lo prueba.

El **Chocolate Malteado Nao Capitana Armada, Regalo del Paladar**, es el mejor alimento que puede darse a los enfermos y convalecientes.

MENU DEL DIA

Almuerzo	Comida
Grape fruit.	Cantaloup.
Huevos a la crema.	Puré de calabaza.
Filet Mignon. Vegetales.	Cangrejos rellenos.
Ensalada de tomates.	Jamón en dulce. Ensalada.
Torta de manzanas.	Puding de maíz.

RECETAS DE COCINA

Crema de lechuga

Se hierven cinco corazones de lechugas, picándolos bien finito, y se dejan escurrir. Aparte se ponen en una cacerola dos cucharadas de mantequilla y un litro de salsa bechamel, se pone todo a cocinar, agregándole un litro de leche, una cucharada de perejil picadito, un polvo de sal, de pimienta y de nuez moscada, sirviéndose bien colada y se adorna con cuadritos de pan frito.

M. R. de FONTANILLS

HERIDA

El vigilante 821, G. Frías, de la Séptima Estación, condujo al Segundo Centro de Socorro a María San Martín García, de 24 años de edad y de Bustarán 9, donde fué asistida de heridas, menos graves, que según manifestó se la produjo un individuo que conoce por Juan Pereira, al agredirla con una navaja barbera.

ABURRIDO

En el Centro de Socorro del Cerro, fué asistido de lesiones menos graves, Medardo Trompeta Godoy, de 27 años, y del asilo de ciegos situado en Tulipán y Clavel, que según manifestó, se produjo al lanzarse de la azotea para la calle con el ánimo de privarse de la vida.

HURTO

En la Oncena Estación denunció el teniente Carlos Pascual Pinard, del Ejército Constitucional, que dejó su auto 13,344, frente a la casa 351, de la calle Santos Suárez, y al regresar notó que le habían sustraído del interior del mismo un ventilador y una linterna, que aprecia en siete pesos.

GUANABACOA AL DIA

De días

Celebra hoy su santo la distinguida señora Araceli Bassette de García, esposa gentil del doctor José G. Martínez.

Con tal motivo hasta la bondadosa y amable dama llegarán múltiples mensajes de felicitación y congratulaciones.

Que le harán pasar su día muy halagada.

Sean estas líneas portadoras de nuestra salutación.

«Un día con los carteros»

Los abnegados y modestos Carteros, organizan un gran festival benéfico en todos los Jardines de la cervecería Polar.

Cuyo producto será dedicado al sostenimiento del fondo de Beneficencia de la Asociación Nacional de Carteros; e implantar una academia Postal, donde esos sufridos empleados del Estado puedan ampliar sus conocimientos.

Noble fin el de ese festival que con tantas simpatías ha sido acogido por la opinión pública.

La fecha escogida para su celebración es la del día diez del próximo mes de julio durante las horas comprendidas de doce del día a siete de la noche.

Los conjuntos musicales que lo amenizarán son: Belisario López, Cheo Belén Puig, Casino de la Playa, Sonora Matancera y Quinteto Tomé.

Entre las muchas atracciones que tendrá ese día con los carteros, figura una Tómbola Infantil.

Los billetes de entrada tienen el precio de cincuenta centavos.

Concurso de Maternidad

Con gran interés por parte de los concursantes se están haciendo las inscripciones en la Jefatura Local de Sanidad de esta Villa para optar a los premios valiosos del concurso de Maternidad, Homicultura y Fertilidad Eugénica, que se celebrará en esta Villa.

Es una oportunidad magnífica que las autoridades sanitarias brindan a la maternidad para hacer de sus hijos hombres de naturaleza fuertes y ciudadanos dignos de la nación.

Las oficinas de la Jefatura Local, están funcionando para todo lo relacionado con este concurso durante las horas de ocho de la mañana a doce del día de todos los días hábiles.

Teatro Carral

«El gran capitán», una film hablada en español.

Es el bello romance de una humilde pastora de ovejas con un hombre de la más rancia nobleza. Es la historia fascinante de Juan de Medicis, el hombre de noble estirpe que siendo niño vió morir a su padre a manos de crueles enemigos, su castillo y tierras arrasadas, quedándose en la más espantosa miseria y confundido con los más despreciables plebeyos. Vemos también la guerra sin cuartel que durante largos años sostuvieron Florencia y Bolonia por el predominio de una sobre otra.

La otra película «Cuando manda el corazón», con Marion Talley y Michael Bartlett. Recomendamos a los amantes de la música bien cantada, no dejar de oir y ver esta producción de una trama exquisita.

Nuevo Graduado

En los últimos exámenes celebrados en la Universidad de la Habana, acaba de graduarse con las más brillantes calificaciones de doctor en Cirugía Dental, el conocido y muy estimado joven Claudio Falconi Fáes. El cronista al felicitarlo efusivamente le desea muchos éxitos en su profesión.

Cumpleaños

Ayer cumplió ocho años de edad la simpatiquísima niña Migdalia García Casado, hija muy amada del distinguido matrimonio José Agustín García, Oficial de la Marina de Guerra Constitucional, Ayudante del teniente Coronel Jefe de Administración J. A. García, y Ofelia Casado de García. Con motivo de tan fausto acontecimiento se vió colmada de congratulaciones por parte de sus numerosas amiguitas.

Reciba de mi el más cariñoso saludo.

Teatro Carral

Para esta noche marca el teatro Carral un colosal programa. Exhibiéndose «La tierra de Dios», por Tom Reene; «El robo del zorro azul», por Rin Tin Tin. Además se dará por radio la pelea entre Joe Louis y Max Schmeling por el campeonato mundial de peso completo.

José R. Arango de la Maza

DOCE PIÑAS NACEN UNIDAS

En la finca «Galeoscito», término municipal de Alacranes, provincia de Matanzas, propiedad del señor Jorge Padrón, quien se dedica al cultivo de piñas y otros frutos menores, se han producido varios fenómenos que causan la admiración de los campesinos y de cuantos se interesan por la Agricultura; pero ninguno como la piña gigante que aparece en la foto adjunta. El joven Pedro Molina, de Matanzas, fué el domingo último a pasear a la finca «Galeoncito», y le mostraron una piña que pesa 25 libras, y se la trajo a la capital. Es más bien un parto «dozúplete», nos informa graciosamente José Ramón Amor que, con Juan Blas, Enrique Sincónegui, Luis Gómez y Francisco Chanes, jóvenes simpáticos y alegres, se animaron a venir a la Habana con el señor Molina, para exhibir «el fenómeno de la Naturaleza», como insisten en calificar a las doce piñas en una. Vinieron todos a la Redacción del DIARIO con la ilusión de salir retratados con la piña monstruosa. (Esto de hacer una información periodística no les interesa mayormente). Quieren enviar el recorte a Ripley para que en su «Créalo o no lo crea» de fama mundial a la región en cuyas plantas se producen casos de prolifidad tan extraordinarios. Positivamente las doce frutas unidas, que se despliegan en abanico, ofrecen un bello efecto decorativo que recuerda la cola de un pavorreal. Es lástima que cortaran el racimo antes de estar bien «hecho», para que obtuviese su máximo desarrollo y, ya maduras las piñas, comprobar si el caso insólito de su simultaneidad no les resta sabor y dulzura.

ESTABA RECLAMADO

El vigilante 1620, S. Avila, de la Oncena Estación, arrestó a Manuel Torres López, de 29 años y de Marqués de la Torre 83, por ser la misma persona que se encuentra reclamada por distintos Correccionales de esta ciudad en causas por estafa y otros delitos. Fué remitido al Vivac.

Brote de Tifoidea en Holguín

El doctor Gómez, Jefe Local de Sanidad de Holguín, ha comunicado a la superioridad haber comprobado en el barrio Coatol, la existencia de un pequeño brote de Fiebre Tifoidea, siendo los atacados Teresa Ramírez, de 28 años de edad; Ramón Pérez, de 11 años, José Antonio Pérez, de siete años, Francisco Iruyen, de 37 años, por cuyo motivo ha recomendado a los vecinos desinfecten los pozos de agua potable utilizando caporit.

El Estado es un banquero **que no se alza nunca.**

Si usted juega los terminales **no lo haga a espaldas de la ley.**

El Estado le garantiza el dinero que Ud. invierte comprando **Billetes de la Lotería Nacional y Boletos de los Sorteos de Beneficencia.**

La Lotería Nacional y los Sorteos de Beneficencia invierten parte de lo que recaudan **en obras de utilidad general.**

Sorteos de la Lotería Nacional todos los **miércoles.**

Sorteos **Diarios** de Beneficencia

INVIERTA SU DINERO CON

PLENA GARANTIA

EL DR. MORALES PATIÑO FORMULA VOTO PARTICULAR EN LA JUNTA NACIONAL SOBRE ESTE ASUNTO

En el mismo local donde existe una licuación de sebo se incineran los animales recogidos por Obras Públicas. 286 casos de Frambesia existen en la provincia de Oriente

Un voto particular formulado por el doctor Morales Patiño ante la Junta Nacional de Sanidad y Beneficencia, en el problema relacionado con las grasas, causó intensa impresión durante la sesión extraordinaria celebrada ayer por dicho organismo consultivo.

El doctor Morales Patiño, después de practicar una serie de investigaciones, ha podido confirmar que, en una licuación de sebo establecida en el lugar conocido por «El Lucero», existe también un crematorio de animales muertos, cuyos propietarios, por no haber otro en la ciudad, perciben cinco pesos diarios del Gobierno para proceder a la destrucción, por medio del fuego, de los animales allí llevados bien por los carros de la Secretaría de Obras Públicas o del propio industrial y, en el mismo local donde se licúa el sebo de las reses sacrificadas en los mataderos, se incineran dichos animales tales como perros, gatos, chivos, vacas, caballos, mulos, etc. El doctor Morales Patiño tiene la impresión de que el sebo obtenido en la incineración de tales animales sirve para ampliar la manteca que se elabora para usos alimenticios y no para usos industriales, como se asegura. De ahí que ayer formulase un Voto Particular en el problema que se debatía solicitando, al menos, que por el Gobierno, o mejor dicho, por las autoridades sanitarias, se prohiba la existencia en un mismo local de fábrica de licuación de sebo y crematorio de animales muertos.

Departiendo con uno de nuestros repórters el doctor Morales Patiño, le mostró un informe oficial del Servicio de Limpieza de Calles de la Secretaría de Obras Públicas, donde consta, entre otros cosas, que un sólo día fueron incinerados en el susodicho crematorio 33 perros, 35 gatos, un chivo, un caballo, una mula y otros animales, sin que se precise el destino de la grasa obtenida.

La Junta Nacional de Sanidad, sobre este particular, ha acordado contestar a la Secretaría de Obras Públicas, con vista de lo contenido en el acuerdo del propio organismo sobre las condicionales que deben reunir los establecimientos destinados a la incineración de los animales muertos.

También conoció la Junta Nacional del proyecto de ampliación de la Clínica La Caridad, establecida en Tulipán y Falgueras, Cerro, presentado por el doctor Serafín Loredo; proyecto de reglamento para provisión del cargo de Médico Interno en los hospitales y asilos; un escrito de la Casa J. Pauly Sea Fills Co., sobre importación de las grageas Cosiemne Dalloz; un escrito del señor Gaspar Argilagos, propietarios del acueducto de La Salud, sobre la tarifa por la que ha de regirse; y, finalmente, continuó la discusión de las futuras Ordenanzas Sanitarias, tratándose sobre el peso del pan en kilos, según el sistema métrico decimal.

286 casos de Frambesia en Oriente

Todos los atacados de Frambesia de que tiene conocimiento la Dirección de Sanidad se encuentran radicados en la provincia de Oriente. Doscientos ochenta y seis enfermos había ayer, a las doce del día, distribuídos en la forma siguiente por términos municipales: Antilla, 16 casos; Banes, ocho casos; Baracoa, 149; Bayamo, 63 casos; El Cobre, 10 casos, Guantánamo, tres casos; Holguín, un caso; Jiguaní, cinco casos, Manzanillo, 17 casos; Sagua de Tánamo, 13 casos y Yateras, un caso.

Hasta el momento los esfuerzos que realiza el doctor Vicente Pardo Castelló, Comisionado de Frambesia del Servicio Técnico de Salubridad Pública, se limitan al tratamiento de los pacientes, pero el número de estos aumenta al extremo de que en días pasados, se advirtieron en la estadísticas en menos de 48 horas, setenta y cinco nuevos casos.

El doctor Zenón Zamora, Secretario de Sanidad, ha de celebrar una conferencia con el doctor Peña, Director del ramo, en relación con esta epidemia.

El problema lechero

Con asistencia de los señores que integran la Comisión designada hace días por el Secretario de Sanidad, para estudiar los distintos aspectos que presenta el problema de la industria lechera y sus derivados lácteos, el doctor Rosell Senador de la República, que presidió el acto en ausencia del Jefe de la Sanidad, que se hallaba en Consejo de Secretarios, explicó el deseo del Gobierno de actuar lo más rápidamente posible, dando lectura al proyecto de bases para una legislación que se ha redactado y llegándose al acuerdo de repartir copias.

También se acordó reunirse periódicamente hasta dejar terminado el referido proyecto.

Construyen su alcantarillado los dueños del Reparto «Santa Amalia»

Con la colaboración económica de los vecinos y propietarios del Reparto «Santa Amalia», obreros del Negociado de Desinfección de la Secretaría de Sanidad y Beneficencia, están realizando los trabajos para la instalación de una red de tuberías que sirven de descarga a las aguas de albañal del citado reparto, solucionando, de esta manera, el problema de los embalses de dichas aguas que constituyen verdaderos focos de infección, criaderos de mosquitos y toda clase de insectos dañinos y molestos.

Nueva circular sobre la construcción de edificios

En una nueva Circular dirigida a los Jefes Locales de Sanidad el Director del ramo, doctor Peña, les ordena exijan el cumplimiento del artículo 48 de las Ordenanzas Sanitarias vigentes, explicándoles a continuación los casos que pueden presentárseles y en los que deben aplicar el precepto en todas sus partes: Edificios construídos sin haberse llenado esos requisitos. En estos casos deberá exigírsele al propietario del inmueble, dentro del plazo que estime prudencial, la legalización de las obras y si éstas se han ajustado denla legalización de lasiidd8906etaIN tro de la vigencia de la Ley de Emergencia Economica, al expedirle el Certificado de Habitabilidad ordenará el pago del impuesto que establece dicha Ley.

Casas construídas sin llenar estos requisitos pero con anterioridad a la vigencia de la Ley que grava con un impuesto el Certificado de Habitabilidad: En este caso expedirá la Certificación sin ordenar el pago del impuesto puesto que la Ley no tiene efecto retroactivo. Casas o edificios que se están construyendo en la actualidad infringiendo el precepto antes indicado de las Ordenanzas Sanitarias: inmediatamente procederá a paralizar las obras que se estén realizando, imponiendo al propietario y al arquitecto la multa correspondiente y éstas no podrán continuarse mientras el proyecto carezca de la aprobación de la Dirección de Sanidad.

Estado de las epidemias

Hasta la una de la tarde de ayer había en la seis provincias 1,386 casos de Paludismo, 328 de fiebre tifoidea, 286 de frambesia, uno de fiebre ondulante y cuatro de Poliomielitis Anterior Aguda, habiéndose registrado un nuevo caso de esta última enfermedad en la niña Georgina Salas, de dos años de edad, de la raza blanca y vecina del barrio Confluente, término municipal de Guantánamo, Oriente.

Además el Laboratorio Nacional ha informado haber muerto de rabia el perro que mordió a Jesús Calviño, vecino de la calle Benjumeda, número 12, por lo que debe ser sometido al tratamiento antirrábico.

Señalado para el día 28 el juicio contra el letrado y el procurador que injuriaron a los Magistrados

Los acusados establecieron un recurso de súplica. El día primero empezarán las vacaciones en el Supremo y en la Audiencia. Numerosas licencias a Jueces y empleados

A virtud del recurso de súplica establecido por el doctor Alberto González Pérez y el Procurador Antonio A. Vedia ante la Sala de lo Criminal del Tribunal Supremo, aduciendo diversas consideraciones sobre la resolución de esta última Sala de dar cuenta al Tribunal de Urgencia del escrito por ellos presentado de querella contra Magistrados de la Sala Primera de lo Civil de la Audiencia, a los que acusan de prevaricación, el repetido Tribunal de Urgencia suspendió anteayer el juicio contra dichos suplicantes y señaló nuevamente el acto para el día 28 de los corrientes. Como se sabe dichos señores González Pérez y Vedía están acusados de injurias a la autoridad judicial por los conceptos vertidos por ellos en el expresado escrito de querella. La Sala del Tribunal Supremo resolverá la súplica de un momento a otro.

Numerosas licencias concedidas por la Sala de Gobierno de la Audiencia

Treinta días, por enfermedad, al doctor Juan F. Nodarse, Juez de Primera Instancia del Norte; veinte días, por enfermedad al Auxiliar de la Audiencia, señor Antonio Bencomo; quince días, para asuntos propios, al doctor Juan M. Noda Moreno, Juez Municipal de Madruga; diez y ocho días, para asuntos propios, al doctor Lucas V. Diego Robbio, Juez Municipal de Bejucal; diez y ocho días, para los mismos asuntos, al doctor Manuel Veres Pérez, Juez Municipal de Aguacate; treinta días, para los propios asuntos, al doctor Francisco Vianello, Juez Municipal del Vedado; treinta días, para asuntos propios al doctor Santiago Mencía García, Juez de Instrucción de la Sección Primera; quince días, por enfermedad, al Auxiliar de la Audiencia, señor Jesús D. Farias; quince días, por enfermedad, extraordinaria, al Magistrado de la Sala Cuarta de lo Criminal de la Audiencia, doctor Juan Manuel Navarrete de Paula; doce días, extraordinaria, por enfermedad, al Alguacil Bernabé Alonso.

La conferencia de hoy en el Colegio de Abogados

Hoy miércoles, a las cinco y media de la tarde, será la conferencia del doctor Antonio García Hernández, en el Colegio de Abogados, sito en Cuba número 40, esquina a Chacón; el doctor García Hernández disertará acerca del doctor Carlos Saladrigas y lo estudiará en todas sus múltiples facetas.

Es ésta una conferencia más del ciclo de esa clase de actos organizados por el doctor José María Chacón y Calvo, Presidente de la Sección de Biblioteca, Prensa y Propaganda del Colegio de Abogados. El doctor Saladrigas fué connotado autonomista padre del Fiscal de la Audiencia, doctor Augusto Saladrigas y abuelo del senador doctor Carlos Saladrigas.

Las vacaciones comenzarán el próximo día primero

En cumplimiento de la Ley Orgánica del Poder Judicial, el próximo día primero de julio comenzarán las vacaciones de los Tribunales.—Audiencia y Tribunal Supremo,—que se prolongarán hasta el 31 de agosto, siendo al día siguiente, primero de septiembre, la apertura del nuevo año judicial en el segundo de dichos organismos judiciales, a las diez de la mañana.

M.E.C.D. 2016

UNA VENTA DE CRUDOS REALIZADA A ULTIMA HORA DEL LUNES, HIZO BAJAR EL PRECIO "SPOT" A 2.66 CTS.

BOLSA DE NUEVA YORK

COTIZACIONES AL CIERRE AYER

—A—	
Amer. Crws	9⅝
Am. Radiator	12
Adams Expr	9⅜
Air Reduce	51¾
Alaska Jun	10⅝
Alleghany	1
Allied Chem	161
Allis Chal	43⅛
Amer. Can	90½
Am. Car. Fou	90½
Am. F. Pow	3⅝
Amer. Ice	2
Amer. Inter	5⅞
Amer. Loco	17
Am. P. Light	5½
Amer. Smel	39⅞
Amer. Sugar	23¾
A. C. A'cchol	10¼
Amer. T and T.	133
Am. Tobac A	74½
Am. Tobac B	76
Am. W. Works	9¼
Am. Woolen	4¼
Anaconda C	27¼
Atchison	28
Atlan Coast	18
Atlan. Ref	22
Ass. D. Goods	7⅛
Auburn Auto	2⅞
Aviat. Cor	3⅞
Amer Metal	32⅜
Armour and Co	¾
—B—	
Baldwin Lo	7½
Balt and Ohio	5½
Bendix Avi	11⅞
Best and C	34¾
Beth. Steel	48⅛
Borden Co	15½
Briggs	20
Brook Man	9
Byers A. M.	9¼
—C—	
Can. Paci	5⅞
Curt. W. A	19⅞
Curt. W. com	4⅝
Case T. Mach	83
Colum Gas	6½
C. de Pasco	37¼
Ches and Ohio	24⅛
Chi. R. Islan	⅞
Chrysler	46⅜
Coca Cola	135
Col. Carbon	77½
Comm and Scut	1½
Cons. Gas	25⅜
Cons. Oil	9⅛
Cont. Can	859C..tao
Cont. Can	40¾
Cont Oil	29½
Corn Prod	67
Cont. Motors	⅞
Cuba Co	—
Cub Amer S	4⅛
C. Am Sug p	60⅜
Cmml- Solv	8
Chesapeake	31½
Cruc Steel	26⅞
Ccns R. Cuba	3½
Canada Dry	16⅞
—D—	
Del Hudson	9⅛
Del and Lack	5⅛
D. Aircraft	44¾
Drug Inc	5⅛
Dupont	103½
—E—	
East Kodak	161
Fl. Auto Lit	17
E. Pow Lig	10¼
Elec. Bond	8
Erie (R. R.	1¾
—F—	
Fox Film C	22½
Frep. Texas	25½
Foster Wh	16
Firestone	18
—G—	
Gen Asphalt	17¼
Gen. Elec	36½
Gen. Foods	30½
Gen. Motors	32⅝
Guantánamo S	—
Gillet Saf	7⅛
Gimbel Bros	7½
Gold Dust	7
Goodrich R	13¾
Goodyear	19⅜
Gen. Bronze	3⅞
Graham Page	¾
Gronby	4⅛
Great North	17
—H—	
Homestake	53⅝
Houston Oil	7¼
Hudson Mot	6½
—I—	
Ili. Cant	8¾
Interb. R T	5
Int. Cement	42⅞
Int. Nickel	45½
Inter Tel	9½
I. Tel F. S.	9½
Illin Glas	58¼
—J—	
Johns Mansy	78¼
—K—	
Kroger Groc	13¾
Kennecot	33⅝
—L—	
Lambert Co	—
Lgg Myers	98½
Loew-s Inc	44½
Loose Wiles	17
Lorillard	16⅛
Louisv. Nas	33⅝
Ludlum Stl	16
Lehman Cor	26
Liquid Carg	17
—M—	
Macy (H. R.)	31⅝
Montgomery	35
Mis Pac c	⅞
Miss Pac. p	1¾
Murray Corp	6⅛
—N—	
N. Y. Central	12⅝
Nash-Kelvi	7⅝
Nat-l Disc	24⅞
Nat-l Dist	13¼
Nat-l Dairy	13⅞
Nat-l P. Li	6⅝
Nat-l Steel	53⅝
North Amer	20⅛
N. A. Aviat-n	9½
Nort. Pacif	8½
—O—	
Ohio Il	10½
Otis Elev	21⅜
Otis Steel	8¾
—P—	
Packard Mot	3⅞
Paramount	8½
Pennsylvann	16¼
Pat. Mines	10¼
P. Petroleum	35¾
Pullman Co	26⅝
Proc. Gamble	49⅝
Pure Oil	10⅝
Puerto Rico	18
—R—	
Radio Corp	6
Rep. I. Steel	15
Reynolds	39⅜
—S—	
Schen. Dis	15⅝
Safeway St	15¾
Sears Roeb	60¾
Shell Uni	14¼
Simmons Co	18⅛
Soc-Vacuun	14⅞
St. Paul p	⅞
So. Pacific	12
South Ry	7¾
Stan Brands	7⅜
Stan N. J.	49⅜
Stan Oil C	27⅞
Stewart War	8
Studebaker	4¾
—T—	
Texas Co	40⅝
Texas Gulf	31¾
Tinken Roll	37⅜
—U—	
Union Carb	69
U. Pacific	67
Union Oil	19¼
United Cor	2¾
Unit Fruit	62
U. S. Rubber	29¾
U. S. Steel	46⅛
U. S. Inb Alc	18⅞
U. Gas Corp	3⅜
—V—	
Vanadium	16¼
—W—	
Warner Bros	5
W. Brothers	2⅞
West Union	23⅛
West Elec	80⅜
Woolwort	43½
Yellow-Tr	12

GANADO

LOS PRECIOS EN PIE

Precios que pagan compradores, entregado el ganado en esta capital:

	Ctvs. Libra
Vacuno, de 3½ a	3¾
Cerda, de 7 a	9
Lanar, de 3 a	3½

LOS PRECIOS DE LA CARNE

En los mataderos de esta capital rigen los siguientes precios:

	Ctvs. Kilo
Vacuno, de 12 a	13
Cerda, de 28 a	30
Lanar, de 20 a	25

MATADERO DE LUYANO

Se sacrificaron ayer en el Matadero de Luyanó:

	Cabezas
Vacuno	101
Cerdos	34
Carneros	16

MATADERO INDUSTRIAL

Se sacrificaron ayer en el Matadero Industrial:

	Cabezas
Vacuno	191
Cerdos	89
Carneros	31

ENTRADAS DE CARROS

Ninguna.

Apreciaciones del mercado del azúcar

JUNIO 21 DE 1938

Costo y Flete

	Ant.	Hoy
Pronto embarque a EE. UU.	1.80	1.80
Flete	0.13½	0.13½
Libre a Bordo—Pago Inmediato		
EE. UU. Cuota Libre	1.68	1.67
EE. UU. Cuota Retenida 1939	1.65	1.64
Cuota Mundial conjunto de las 3 clases	0.95	0.94
Cuota Local — Ex-Almacén	0.85	0.84
Todas las Cuotas	1.41½	1.40½
Cuota de Colonos Almacén después de pagados impuestos Almacenajes	$4.01½	$3.98½

(Esta apreciación es de Luis Mendoza y Compañía.)

CAMBIOS EN NEW YORK

Cierre ayer en New York:

Libra Esterlina	4.96
Francos	2.78¾
Pesetas	5½N.

MUNICIPIO DE LA HABANA

Departamento de Impuestos
AVISO DE COBRANZA
EJERCICIO DE 1938 A 1939

Concepto: Industria y Comercio, Tarifas Primera, Segunda y Tercera, de la Ley de Impuestos Municipales, Primer Trimestre.

Industrias, Comercios, Artes y Oficios, Tarifas de Libre Regulación, Cuotas Semestrales y Anuales.

Patentes de Alcohol, Industrias en Ambulancia, Ocupación de la vía pública y Juegos permitidos, Primer Semestre.

Flote y Navegación, Embarcaciones de recreo, Perros y perras, Juegos permitidos y Permisos especiales, Cuotas anuales.

Se hace saber a los contribuyentes por los conceptos expresados, que pueden acudir a satisfacer sus respectivas cuotas, sin recargo alguno, a las oficinas recaudadoras de este Municipio, situadas en Mercaderes, entre Obispo y Presidente Zayas, todos los días hábiles, desde el Primero de Julio al Cuatro de Agosto próximos, y durante las horas comprendidas entre 8 y 12 de la mañana, excepto los sábados en que sólo será de 8 a 11 a. m.

De acuerdo con lo establecido en la Ley de 15 de Agosto de 1936, a todo el que abonare sus cuotas del 1o. al 12 de Julio, s ele hará un descuento o bonificación del 5%.

Los recibos de Industria y Comercio, se pagarán: Tarifa Primera: en la Taquilla 13; Tarifa Segunda y Tercera: en la Taquilla 16; Industrias, Comercios, Artes y Oficios, Libre Regulación, Semestrales, en la Taquilla 13; y las Anuales en la Taquilla 16.

Las Patentes de Alcohol, en la Taquilla 16.

Flote y Navegación, Embarcaciones de Recreo, Perros y Perras, Industrias en ambulancia, Permisos especiales, Juegos permitidos y Ocupación de la vía pública, en la Taquilla 8.

Al efectuarse el pago deberá presentarse el último recibo que se tenga satisfecho; y se previene que transcurrido el plazo concedido sin haberse realizado el pago, se incurrirá en el recargo del 10% y se seguirán los procedimientos de apremio establecidos.

La Habana, Junio 21 de 1938.

Dr. Antonio BERUFF MENDIETA,
Alcalde Municipal

LOS ACEITES REFINADOS EN LOS ESTADOS UNIDOS DEBEN ESTIMARSE COMO DE ESE PAIS

En una exposición que dirige la Cámara de Comercio de la República al Embajador de Cuba en Washingnton, se le dice que a tales aceites se les debe aplicar el Tratado

La Cámara de Comercio de la República de Cuba ha dirigido al Embajador de Cuba en Washington, la siguiente exposición relativa a las exportaciones de aceites de soya de los Estados Unidos a Cuba:

«Sr. Pedro Martínez Fraga, Embajador en Washington, Washington, D. C. U. S. A.

Señor: En los diarios de esta capital hay una información relativa a la entrevista celebrada por usted con el Subsecretario de Estado, Sr. Sumner Welles, referente a las exportaciones de aceite de soya de los Estados Unidos a Cuba, haciéndose constar que usted dijo que «la mayor parte del aceite de soya que se importa por los Estados Unidos procede del Manchukuo, el cual es ligeramente refinado en ese país y reexportado después a Cuba como producto americano.

«Queremos manifestar a usted, señor Embajador, que si el aceite de soya importado en los Estados Unidos de América, cualquiera que sea el país de procedencia, sufre una transformación industrial como es la del refinado, hay que considerarlo como producto de la industria de los Estados Unidos de América.

«Usted dice, según lo informado aquí por los periódicos, que ese aceite procedente del Manchukuo es ligeramente refinado en los Estados Unidos; y nosotros creemos que no debe tratarse de un proceso ligero de refinación porque éste resulta tan costoso como la refinación completa, por lo que no es de suponer que se haga en la forma que usted expresa.

«En Cuba es insignificante la producción de aceite y se hace necesario importarlo en grandes cantidades, principalmente de los Estados Unidos de América por la proximidad y por los beneficios de que gozan los artículos cosechados, producidos o fabricados en ese país.

«Actualmente esta Cámara de Comercio gestiona la aclaración o modificación de la nota de la Partida 101-A de nuestro Arancel de Aduanas, en el sentido de que el mayor o menor tanto por ciento de ácidos grasos libres no son lo que determine la condición de crudo o impuro de un aceite o grasa vegetal, por ser otras las características esenciales, como el color, olor y sabor, las que lo hacen impropio para la alimentación.

«Nuestro Arancel de Aduanas prescribe que para que un aceite sea considerado crudo deberá contener más del 1 por ciento de ácidos grasos libres; pero si un aceite crudo contiene menos del 1 por ciento, entonces nuestras Aduanas no lo aforan por la Partida 101-A, sino que la aplican a la 274, que clasifica los aceites comestibles.

«Debido a los progresos industriales de los últimos diez años, los que se dedican al prénsado de las semillas oleaginosas, procuran que éstas sean lo más frescas posibles, precisamente para obtener un aceite con el menor contenido de acidez.

«Los industriales que se dedican a la fabricación de aceites comestibles procuran siempre adquirir los que tengan el menor tanto por ciento de ácidos grasos libres, porque de esa manera la merma en su naturalización será, como es lógico, mucho menor.

«Esto explica por qué los industriales de Cuba, refinadores de aceites, no han podido comprar en el mercado de los Estados Unidos de América aceite de soya con un grado de acidez mayor del 1 por ciento.

«Esta anomalía de nuestro Arancel hace que disminuya el comercio de importación de aceites crudos procedentes de ese país, contra la cual esta Cámara, como ya lo dejamos dicho, está gestionando la modificación de la Partida 101-A de nuestro Arancel.

«Le hacemos estas consideraciones para su conocimiento y por la trascendencia que en el orden arancelario, tendría la no aplicación del convenio comercial entre los Estados Unidos y Cuba a los aceites vegetales refinados en ese país, procedentes del Manchukuo.

«Quedamos de usted, señor Embajador, con nuestra mayor consideración, muy respetuosamente,

CAMARA DE COMERCIO DE LA REPUBLICA DE CUBA
(F.) **Juan Sabatés,**
Presidente».

GODOY-SAYÁN
SEGUROS Y FIANZAS
(INSURANCE AND BONDING)
TELEFONOS: M-9866 M-9867
AGUIAR 77
HABANA, CUBA

Cotizaciones

COTIZACION DE LA LIBRA

La libra esterlina se cotizó ayer al cierre del mercado local a $4.97¼.

COTIZACION DE LA PESETA

La peseta española se cotizó ayer, al cierre del mercado local, nominal.

COTIZACION DEL FRANCO

El franco francés se cotizó ayer en el mercado local, a razón de 35.75 por dólar.

CAMBIOS

Tipos de venta al cierre ayer en Bancos de esta capital:

New York, cable	1/10P.
New York, vista	1/10P.
Londres cable	4.97¼
Londres, vista	4.97
París, cable	2.80
París, vista	2.79½
Madrid, cable	Nominal
Madrid, vista	Nominal
Italia, cable	5.29
Italia, vista	5.28½
Bélgica, cable	17.05
Bélgica, vista	17.04
Alemania, cable	40.46
Alemania, vista	40.45
Toronto, cable	1%D.
Toronto, vista	1 1/16%D
Hong Kong, cable	30.85
Hong Kong, vista	30.84
Amsterdam, cable	55.20
Amsterdam, vista	55.15
Buenos Aires, cable	26.50
Buenos Aires, vista	26.45
Suiza, cable	23.02
Suiza, vista	23.01
Japón, cable	29.10
Japón, vista	29.05
Suecia, cable	25.85
Suecia, vista	25.84

EL ORO Y LA PLATA

Cotizaciones al cierre ayer en la Bolsa de la Habana:

Plata contra billete americano	97⅛	97½
Oro acuñado contra billete americano	151	—

MERCADO DE METALES

Cierre ayer en New York:

Cobre	8.82
Plomo	4.00
Estaño	41.50
Níckel	0.35
Zinc	4.39
Manganeso	0.40

MERCADO DE SEDA

Cierre ayer en New York:

Junio	—
Julio	155½
Septiembre	154
Diciembre	152½

MERCADO DE ALGODON

Cierre ayer en New York:

Julio	8.61
Octubre	8.63
Diciembre	8.68
Enero	8.68
Marzo	8.73
Mayo	8.75

ACCIONES DE LOS BANCOS

Cierre ayer en New York:

Guaranty Trust Co.	219
New York Trust Co.	82
Chase Nat. Bank	29⅝
National City	24⅜
Public Nat. Bank	24¼
Manufacturers Trust	33⅜
Irving Trust	10⅞
Corn Exchange Bank	45
Chemical B. Trust Co.	39⅛
Bankers Trust	42¾
First National of N. Y.	1.590
Bank of Manhattan	16¼
Central Hannover	83
First. Nat. Boston	36½
Royal B. of Canada	168
First Boston Co.	16¼
Continental Bank	11⅞

MERCADO DE CAFE

Cierre ayer en New York:

Julio	4.21
Septiembre	4.33
Diciembre	4.36
Marzo	4.37B.
Mayo	4.37

CIERRE DE LOS VALORES EN LA BOLSA DE N. YORK

NEW YORK, junio 21. El estímulo en perspectiva de la Ley de préstamos e inversiones ha continuado siendo el factor dominante del mercado, siguiendo las acciones su curva ascendente en manera muy alentadora. El volumen aumentó de nuevo y las aceptaciones de ganancias que se encontraron fueron fácilmente absorbidas, continuando los valores en una actitud de presión hacía nuevos altos niveles durante todo el día. Constituyeron la excepción las acciones oro, las cuales han reconocido finalmente las reiteradas negativas de devaluación del dollar en el inmediato futuro, y experimentaron fuerte presión durante toda la jornada del mercado. Una buena demanda de acero de desperdicio a precios más altos, y también una cotización más alta de cobre de desperdicio estuvieron dentro de las alentadoras noticias del día. La rapidez del avance hasta ahora sugiere que alguna reacción menor pueda esperar en el próximo futuro. La duración y extensión de tal movimiento puede producir una muy importante indicación en relación con el apoyo técnico del mercado y aclarar las perspectivas de una pronunciada mejoría del mercado de valores.—Thomson McKinnnon.

MUNICIPIO DE LA HABANA

Secretaría de la Administración

CONVOCATORIA

Dispuesto por el señor Alcalde Municipal que el día 8 del próximo mes de julio, a las 3 p.m. tenga efecto, en este Palacio Municipal, la subasta para obras de ampliación y mejoras en el edificio que ocupa el colegio «José Miguel Gómez», situado en la calle de Avenida de Porvenir y Acosta, Lawton, en esta ciudad.

De su orden se convocan licitadores para que en dicho día y hora concurran con sus proposiciones a dicho acto.

En la Secretaría de la Administración Municipal se facilitarán a los señores licitadores que lo soliciten, en horas y días hábiles, los pliegos de condiciones y cuantos más informes se estimen necesarios al objeto de la subasta anunciada.

La Habana, junio 13 de 1938.

Dr. Orosmán Viamontes,
Secretario de la Administración Municipal.

LA TABACALERA COMPAÑIA DE SEGUROS S.A.
(ACCIDENTES DEL TRABAJO)
GARANTIA - PROTECCION - SERVICIO
Edificio Bacardí, 201-21 HABANA
Teléfono M-7388
Telégrafo «NICOSEGURO».

BOLSA DE LA HABANA

COTIZACIONES AL CIERRE AYER

COTIZACION OFICIAL

Bonos y Obligaciones
República de Cuba

	Comp.	Vend.
Speyer 1904	104	109
Deuda Int. 1905	100	100½
Cuatro y medio 1909	100	103
Morgan 1914	105	110
Morgan 5½ 1923	105	106⅝
O. Públicas 5½ 1945	69¾	70
Obligaciones oro con 9 cupones	36	50
Obligaciones oro con 7 cupones	29	33
Obligaciones oro con 4 cupones	28½	33
Azúcar 5½ 1904	101¼	—

República de Cuba, Morgan, Seriados, 5½%—1927:

	Comp.	Vend.
J — Vence 1o. de julio de 1937	102	—
Ayunt. Habana 1a. Hip.	95	—
Ayunt. Habana 2a. Hip.	95	—
Centro Asturiano	—	—
Banco Terr. S. B	28	43
Cervecera	54	—
Cerv. Obgs. no Hip.	14	18⅞
Gas	108	—
Hav. Elec. Cons.	28	—
Havana Electric, Debentures, Obgs. no Hipt.	1	1⅝
Edificio La Metropolitana, S. A.	33	—
Mercados de Abasto y Consumo 1a. Hip.	74	—
Nueva F. de Hielo	104½	—
Papelera Sere B	—	—
Teléfonos	92	—
Unidos	10	—

Acciones

	Comp.	Vend.
Banco Terr.	8	40
Banco Terr. Bnfs.	—	—
Cervecera	20	—
F. C. Cons. de Cuba, P	3¼	4½
Cuba R. R.	5	—
Fibras y Jarcia	27	—
H. E. Utilities Co. P. 6%	36½	39
H. E. Utilities Co. P. 5%	7	11
H. E. Railway Co., Prfs.	¼	1
H. E. Railway Co., C.	¼	1
Jarcia, P.	75	—
Jarcia, C.	8½	—
Licorera de Cuba	5	6
Mercantil, La (Seguros)	101	—
Metropolitan Auto	102	—
Naviera, P.	14½	17½
Naviera, C.	1⅞	2⅛
Nueva F. de Hielo	140	—
N. F. de Helo Bnfs.	39⅛	—
Pesca, P.	16	—
Pesca, C.	—	—
Teléfono, P	34½	40
Teléfono, C.	17	18
Unidos	1¾	3
1ra. Papelera Cubana	—	—
Cédulas Primera Papelera Cubana, 8%. (En circulación $500,000)	—	—
Cía. Muelles de Regla	100	200
H. E. Utilities, Pretes	7	12
H. Elec. Ry. Co., Prfs.	½	—
Jarcia, Prfs.	76	—
Jarcia, Cms	8	—
Licorera de Cuba	4	7
Naviera, Prfs.	13	20
Naviera, Cms.	1	—
Nueva F. de Hielo	140	—
N. F. de Hielo Bnfs.	39¼	—
Teléfonos, Prfs.	34½	—
Ferrocarriles Unidos	2	4
Unión Oil Co	2½	5

COTIZACION A TERMINO

Ayer a las 3:30 p. m.
Entregas: días 15 y último de mes
Bonos y Obligaciones
República de Cuba

	Comp.	Vend.
Speyer 5%	104	108
Deuda Int.	99½	102
Speyer 4½%	100	104
Morgan 5%	105	109
Morgan 5½%	105	107
O. Públicas 1945	69¾	70¼
Obligaciones oro con 9 cupones	36	50
Obligaciones oro con 7 cupones	29	33
Obligaciones oro con 4 cupones	28½	33
Azúcar	101¼	—
J. Morgan, julio 1937	102	—
Ayuntamiento, 1a.	96	—
Ayuntamiento, 2a.	95	—
Centro Asturiano	48	—
Cervecera Int.	54	—
Cerv. Int. Obgs. no Hipt	14	—
Gas y Electricidad	108	—
Hav. Elec. Ry. Co.	28	—
Havana Electric Railway Co. Obgs. no Hipt.	1	2
Nueva F. de Hielo	104½	—
Papelera Cubana S. B	80	—
Cuban Telephone Co.	92	—
Unidos	10	—

Accines

	Comp.	Vend.
Cervecera Int.	23	—
F. C. Cons. Prfs.	3	4½
Cuba Railroad, Prfs	6	—
H. E. Utilities, Prfs	36½	38¾

COTIZACION LIBRE

Bonos y Obligaciones

	Comp.	Vend.
Inter. Tel. Convert.,		
Inter. Tel. 5% 1955	60	—
Cuba Tel. Co. 7½%	95	—
Cuba R. R. 5% 1952	39	—
Cuba R. R. 6%	39	—
Cuba R. R. 7½% 1936	49	—
Nort. de Cuba 5½% 1942	35	—
Manatí Sugar 5½ 1942	20	—
Vertientes Sug. 7% 1942	10	—
C. Gallego 6% 1975	45	—
V. Tennis 3% 1949	4	—
Pro A. Musical 7%	40	—
C. Español 6%	50	—

Acciones

	Comp.	Vend.
Inter. Telp. and Tel.	8½	—
Cía. Cubana de Electricidad Prfs $ 6.00	23	24⅞
Cuban Ame. Sug. Prfs.	50	—
Cuban Ame. Sug. Cms.	3	—
Cuba Co. Cms	3	—
Auxiliar Marítima (Suscripción)	5	10
Seguros La Comercial (Suscripción)	80	—
Seguros El Comercio	100	—
Central Violeta	4	—
Guantánamo, Prfs.	10	—
Guantánamo, Cms.	1	—
Cía. Litográfica, Prfs.	30	—
Litográfica Cms.	—	—

TABACO

El tabaco nuevo de Partido es el que se mueve en la presente semana. Hasta ayer, al menos. La Cuban Land and Leaf Tobacco Company registró trescientos ochenta y dos tercios más, de capas altas y rezagos varios, en los almacenes de Severiano Jorge y Compañía.

Menéndez, García y Cía., Ltd., que habían comprado cincuenta tercios de cabezas, de la misma procedencia e igual tiempo a José Toraño y Cía., volvieron a los almacenes de estos señores para verificar otro registro de veinticinco tercios de la mencionada clase.

La actividad que se advierte alrededor de las capas altas de Partido, pudiera obedecer al rendimiento que están dando las escogidas, o a otros factores que no han sido precisados aún.

LAS ENTRADAS DE RAMA

Durante el día de ayer entraron en la plaza, por los patios de los ferrocarriles y en camiones, las partidas de tercios y pacas que relacionamos a continuación:

De Caimito del Guayabal, para José Toraño y Cía., 64.

De Santa Clara, para I. Kaffenburghs Son, 122.

De Pinar del Río, para H. Duys and Company, 114.

De San Juan y Martínez, para la Cuban Land and Leaf Tobacco, 112.

De Villaclara, para Menéndez y Compañía, 69.

COMPRAS EN LOS CAMPOS

Los mercaderes de la Cuban Land and Leaf Tobacco Company, estuvieron recibiendo, de manos del cosechero Lopetegui, un aproximado a quinientos tercios de tripas secas y ligeras, de la cosecha pasada de Vuelta Abajo.

Constantino González y Compañía compraron en Placetas unos doscientos tercios de clases bajas, también de la cosecha del año pasado.

Otras cantidades menores, de capadura y botes, han pasado a segundas y terceras manos en localidades de Las Villas.

Y en Vuelta Abajo siguen los fabricantes locales, o de esta plaza, interesados en la capadura de la nueva cosecha.

Cotizaciones de la Bolsa del Azúcar de Nueva York

NEW YORK, junio 21. (Por el hilo directo de Luis Mendoza y Compañía):

CONTRATO NO. 3

Meses	Abre	Max.	Min.	Cierre
May.	—	—	—	—
Jul.	1.76	1.77	1.77	1.76
Sept.	1.80	1.82	1.80	1.81
Ene.	1.84	1.86	1.86	1.85
Mar.	1.88	1.89	1.88	1.88
May.	1.90	1.91	1.90	1.91

CONTRATO NO. 4

Meses	Abre	Max.	Min.	Cierre
1938				
Jul.	99½	99½	97½	97½
Sept.	96	96½	95½	94½
1939				
Ene.	98	98	98	95
Mar.	100	100	98½	98
May.	101	102	101½	100
Jul.	102½	102	102	101½
Sept.	103	103½	102½	102

MERCADO DE PIELES

Cierre ayer en New York:

Julio	8.86
Septiembre	9.02
Diciembre	9.31
Marzo	9.46

MERCADO DE LONDRES

LONDRES, junio 21. A la apertura del mercado de valores se observó una general mejoría, con señales de mayor actividad. U. S. Steel se vendió a 45.5|8; New York Central 12.1|8; Int. Nickel 44.5|8.

El oro se cotizó hoy a $34.93 la onza fina, contra $35.01 anterior, estando el dóllar a $4.9618 por libra esterlina. El oro en barras se cotizó a 140 chelines 9.1|2 peniques, contra 140 chelines 10 peniques. Cables sobre New York a $4.9618. La plata se cotizó a 18.15|16 peniques, alza de 1|8 de penique.

El cobro estuvo muy activo en el mercado coticotizando aquí pronta entrega 36.3|16; futuros 36.7|16; Electrolítico de 40.1|2 a 41 (nominal).

SE HAN EFECTUADO VENTAS A 2.70, PERO PARA EMBARQUES EN LOS MESES DE JULIO Y AGOSTO

También se vendieron crudos de Puerto Rico, de la cuota del presente año, a 2.66, y en exceso de esa cuota a dos cincuenta y ocho. Los futuros americanos cerraron mejor

Antes de la apertura del mercado de crudos, ayer se reportó, que la American Sugar había comprado 3,000 toneladas de Filipinas, para arribar el 24 del actual mes, a 2.66 Después se reportaron las ventas siguientes: de 4,000 toneladas de igual procedencia, para embarques en julio-agosto, a 2.70 a la National; de 3,435 toneladas, en igual posición y al mismo precio, a la American; de 1,200 sacos de Puerto Rico, correspondientes a la cuota de este año, a 2.66, y de 3,800 sacos de igual procedencia, en exceso de la cuota actual, a 2.58, para pronto embarque a la National.

MERCADO DE FUTUROS.—Los del contrato americano quedaron al cierre de ayer, comparados con el cierre anterior, un punto más alto en todas las posiciones, menos julio que cerró igual al lunes. Se vendieron de este contrato: 150 toneladas en julio, 4.050 en septiembre, 500 en enero, 2.800 en marzo y 2.000 en mayo

En contraste con dicho contrato, perdieron medio punto varias posiciones del mundial; dos puntos perdió enero, e igual al cierre del lunes quedaron julio de este año y mayo del próximo. Las ventas de este contrato fueron las siguientes: 150 toneladas en julio, 2.600 en septiembre, 100 en enero, 1.400 en marzo, 200 en mayo y 100 en julio de 1939.

Respecto a la actuación de los futuros informó la Russell News a última hora, lo siguiente:

«Los futuros mundiales estuvieron hoy sostenidos, encontrando septiembre un moderado apoyo del extranjero, pero la presión al contrarrestar dicho apoyo dió por resultado un cierre de sin cambios a 2 puntos más bajo. Los futuros domésticos encontraron algunas presiones, pero cerraron sostenidos, de sin cambio a 1 punto más alto. Las casas cubanas fueron vendedoras de futuros creyéndose que había presión contra los refinadores, mientras que las casas comisionistas vendieron septiembre y compraron posiciones distantes, siendo por cuenta de los intereses del ramo las operaciones opuestas. El volumen fué moderado.»

MERCADO DE LONDRES.—Igual que los días anteriores: los crudos sin cambio. La Terminal cerró más alta que el lunes en algunas posiciones, como se verá a continuación:

	Cierre del 20	Cierre del 21
Junio	5-1¾	5-2
Julio	5-2	5-2
Agosto	5-2¼	5-2¼
Septiembre	5-1¾	5-2
Diciembre	5-2	5-2¼
Marzo	5-3	5-3¼
Mayo	5-3½	5-4½

ENTREGAS HECHAS.—Según un despacho de Dow Jones, la Asociación de Azucareros de Remolacha reporta que las entregas de azúcar de remolacha americana en el mes de mayo pasado ascendieron a millón 027,461 sacos de 100 libras, en comparación con 800,355 sacos en igual mes del próximo pasado año. Las entregas en el período comprendido del primero de octubre de 1937 hasta el 31 de mayo de 1938, ascendieron a 11.916,662 sacos, comparados con 17.598,751 sacos en igual período de tiempo del año anterior.

VALORES

La inactividad fué la característica del mercado local de valores durante el día de ayer. Diríase que tantos operadores profesionales como especuladores del público, se han colocado en actitud expectante. El mismo bono de Obras Públicas, que sigue constituyendo el principal interés del mercado, fué objeto de mucho menor demanda que el lunes. Sin embargo, el papel mantuvo desde la apertura hasta el cierre los precios de los días anteriores. El nuevo bono 1977 fué cotizado en la Bolsa a 61 y medio compradores y 63 vendedores. Las Obligaciones Oro del Tesoro mantuvieron los tipos del lunes.

Muy firmes actuaron los bonos de Speyer, Morgan, Deuda Interior, Estabilización del Azúcar, Papelera Cubana, Mercado Unico, Cuban Telephone y Gas y Electricidad, como también las Obligaciones del Ayuntamiento de la Habana.

La lista de las acciones no experimentó cambio que merezca destacarse. Su posición fué sostenida.

Tanto en los bonos, las obligaciones y las acciones, las operaciones fueron pocas y en pequeños lotes.

En la pizarra de la Cotización Libre de la Bolsa, experimentaron avance los bonos de la Internacional Telephone. Firmes los de la C. Railroad del cinco por ciento, y los seis y los del siete y medio. También estuvieron firmes los del Norte de Cuba del cinco y medio y las acciones de La Comercial y El Comercio.

SUBIO EL EQUIVALENTE DEL COBRE EXTRANJERO

NEW YORK, junio 21. Por primera vez en más de cuatro meses, el equivalente del cobro extranjero ha subido por arriba de nuestro precio doméstico. El mercado de metales de Londres cotizó esta mañana el precio a 9.08 cts. lb. Se han reportado ventas a 8.82c., libra en buenos negocios, esperándose nuevas ventas a un nivel aún más alto. Los cables reportan excelentes negocios a 8.82c lb.

MERCADO DE GOMA

Cierre ayer en New York:

Julio	12.87
Septiembre	13.03
Diciembre	13.16
Enero	13.21

MERCADO DE LIVERPOOL

LIVERPOOL, Junio 21. El mercado de trigo debió de abrir de 1|8 a 5|8 más alto, abrió de 1 a 1.3|8 más alto, a las 12:3z p. m., estaba de 1.1|4 a 1.7|8 más alto, y a la 1:20 p. m., estaba de 1.1|4 a 1.7|8 más alto.

El mercado de algodón debió de abrir de 2 a 4 puntos en baja, a la 1: p m., estaba de 10 a 16 puntos en alza. Recibos 6.000 americanos 18,000 Middlings 4.34.

Subastarán máquinas de tejer

En el juicio de mayor cuantía seguido por E. I. Dupont de Memours Co. contra Industrias Téxtiles de Cuba, S. A. se ha dispuesto por el señor Juez de Primera Instancia del Este, Secretaría de Daumy, sacar a pública subasta por término de 8 días y con el 25 por ciento de rebaja de su tasación, los bienes muebles embargados, y que consisten en maquinarias de tejer, calderas y otros aparatos empleados en las fábricas téxtiles, tasadas en $9.985, habiéndose señalado para el acto del remate el próximo 4 de julio a las 9 de la mañana.

Abierto a prueba importante juicio de mayor cuantía

Con fecha de ayer, el doctor Carrillo de Albornoz, Juez de Primera Instancia del Norte, dictó providencia abriendo el periodo de prueba por 20 días comunes a las partes, en la tercería de mejor derecho establecida por María Luisa Zorrilla Reboul en el juicio de mayor cuantía seguido por Cuban Trading Company contra el Central Dulce nombre de Jesús.

MUNICIPIO DE LA HABANA

ACUEDUCTO DE ALBEAR

—AVISO—

PLUMAS DE AGUA Y METROS CONTADORES

HABANA y VEDADO

SEGUNDO TRIMESTRE DE 1938

Se hace saber a los señores contribuyentes por el concepto expresado, que podrán satisfacer sus respectivas cuotas, sin recargo alguno, en las oficinas recaudadoras del Acueducto de Albear, situadas en la calle de O'Reilly números 106 y 108, todos los días hábiles desde el **primero de julio próximo** hasta el **cuatro de agosto** siguiente, ambos inclusive, durante las horas comprendidas de ocho a once de la mañana, excepto los **sábados**, que sólo se recaudará de **ocho a diez** de la mañana.

En este plazo podrán abonarse igualmente sin recargo los recibos adicionales de trimestres anteriores, por altas o por rectificación de canon, que no hayan estado antes al cobro.

Las cuotas del **segundo trimestre de 1938** que se satisfagan durante los diez primeros días hábiles del presente período voluntario que vencerán el día **doce de julio** próximo, gozarán de la bonificación del cinco por ciento de descuento.

Los recibos de casas de la Habana, se pagarán en la taquilla del colector número 1, las comprendidas en las calles de la letra A; en la taquilla del colector número 2, las de las letras B, C y CH; en la taquilla del colector número 3, las de las letras D, E y F; en la taquilla del colector número 4, las de las letras G, H, I, J y K; en la taquilla del colector número 5, las de las letras L, LL y M; en la taquilla del colector número 6, las de las letras N, O, P y Q y todos los **metros contadores**; en la taquilla del colector número 7, las de la letra S; en la taquilla del colector número 8, las de las letras R, T, U, V, W, X, Y y Z; y en la taquilla del colector número 9, **todas las calles del Vedado.**

En este trimestre se continuará el cobro de la cuota adicional de cincuenta y veinticinco **centavos a los recibos de $10.00 y $5.00**, respectivamente, por servicios de **represión de desperdicios de agua, de acuerdo con** la resolución de la Secretaría de Obras Públicas, de fecha 23 de septiembre de 1927.

Para efectuar sus pagos deberán los contribuyentes presentar el último recibo satisfecho; y, finalmente, se previene que el que no pagare su cuota dentro del plazo señalado, incurrirá en el recargo del 10 por ciento y se le seguirá el cobro por la vía de apremio.

La Habana, junio 10 de 1938.

Dr. Antonio Beruff Mendieta,
Alcalde municipal.

EN LA STRIA. DEL TRABAJO SE HALLAN EN ESTUDIO DIVERSOS PROBLEMAS DE GRAN INTERES

Trátase por todos los medios de conseguir que muchos obreros activos tengan cabida en empresas que burlaban la ley mediante ciertas añagazas. Medidas de prudencia

El Subsecretario del Trabajo, doctor Fernando del Busto, ha celebrado larga entrevista con el Director General, señor Juan V. Govea, en relación con los problemas que están abordando en beneficio de los patronos, de los obreros y de los empleados, teniendo en cuenta la reglamentación del Decreto 798 acerca de los contratos o convenios del trabajo.

No podrán separar a los obreros sin expediente

Entre las disposiciones reglamentarias dictadas por la Secretaría del Trabajo en cuanto a la separación de los obreros o empleados, está previsto por el Decreto 276, de 27 de Enero de 1934, que no podrán hacerlo los patronos sin motivo justificado y sin la previa formación de expediente. Precisamente los contratos o convenios entre ambas partes tienden a hacer imprescindible dicha medida social, evitándose el desplazamiento injustificado.

Contra las Cooperativas y Compañías anónimas

Figura entre las medidas dictadas por el reglamento del decreto 798 sobre pactos o convenios entre obreros y patronos, el artículo dos, que especifica de manera clara «que se entiende por trabajador a todo el que preste sus servicios mediante remuneración» comprendiéndose así tanto a los manuales como los intelectuales, quedando pro consiguiente, comprendidos en esta definición, a todos los efectos de la legislación, los que trabajen a comisión y habitualmente para un solo patrono o para dos o más patronos coligados, bien presten sus servicios dentro del establecimiento patronal o fuera de él; los gerentes, socios industriales, miembros de cooperativas de producción, crédito o consumo, y los accionistas y directivos de compañías anónimas que desempeñen en la misma trabajos manuales o de amanuense, propios de los trabajadores.

A causa de esta obligación están siendo perseguidas las cooperativas formadas por elementos extranjeros, en su mayoría asiáticos y polacos, que con esos procedimientos mercantiles han tratado de desplazar a los obreros y empleados nativos, ordenándose por la Sub-Secretaría del Trabajo que los Delegados de esa dependencia procedan a comprobar quiénes forman esas cooperativas de socios industriales, para dar solución en gran parte al desplazamiento del nativo.

Obligaciones del obrero o empleado

Encuéntranse también especificadas las obligaciones que el trabajador contrae con el patrono, entre las que se encuentra la de asistir con puntualidad al trabajo; realizar el trabajo con la diligencia debida y en la forma estipulada en el contrato; dar cuenta al patrono de las deficiencias que observare en el material o el instrumental y que puedan causar perjuicio a la empresa; guardar respeto y consideración al patrono y a los compañeros de trabajo; atiende las indicaciones u órdenes del patrono o de la persona encargada de dirigir el trabajo; guarda fidelidad a la empresa o explotación, no divulgando los secretos de la fabricación o del negocio, ni compitiendo con el patrono, y cooperar por todos los medios a su alcance al más estricto cumplimiento de las leyes y disposiciones sobre trabajo.

Sobre contratos colectivos de trabajadores

El reglamento confecionado por la Secretaría del Trabajo para la aplicación del Decreto 798, en su sección segunda, se especifican los detalles y pormenores para las medidas que regirán en los contratos los trabajadores de la empresa no colectivos, haciéndose constar que si estuvieren constituídos en sindicatos, el patrono no estará obligado a otorgar el contrato colectivo por escrito, a menos que lo solicite la mayoría de los trabajadores de la empresa, y esa mayoría se determinará por el voto individual de cada uno de dichos trabajadores y será comprobada en todo caso por un funcionario de la Secretaría.

Si el grupo de trabajadores de una empresa se constituyera posteriormente en sindicato y se inscribiere en el Registro de Organizaciones Obreras, conservará su acción paa reclamar del patrono el contrato colectivo por escrito a favor del sindicato

M.E.C.D. 2016

EN EL BOSQUE DE LA HABANA SE PLANTARA UN ARBOL A LA MEMORIA DE ARTURO DEL PINO

Al acto asistirá el Gobernador de La Habana, y tendrá lugar el próximo Julio. La carretera provincial que va desde Campo Florido hasta Guanabo ha sido ya terminada

El Coronel Celestino Baizán, Gobernador de la Provincia de la Habana, fué visitado por una comisión de vecinos y correligionarios del barrio de Luyanó, presidida por los señores Manuel Barros, Agustín Estrada y el doctor García Varona.

Los referidos señores se acercaron al Gobernador con el objeto de invitarlo, por su condición de jefe del Nacionalismo habanero, a que asista ostentando esa alta representación y la del Gobierno Provincial, al acto que se celebrará a la memoria del Capitán Arturo del Pino, que combatió con las armas en la mano el régimen dictatorial de Machado y que sucumbió en la acción.

Los vecinos de Luyanó—lugar donde tuvo efecto el hecho, se proponen sembrar en honor del capitán del Pino, un árbol conmemorativo en el Parque de Recordación de la Habana, en días del entrante julio.

De la vivienda del campesino

El doctor Eusebio Dardet, distinguido ciudadano y rotario, miembro de la Comisión de Turismo, que presenció la exhibición privada de la película filmada que visitó las distintas fincas inscriptas que optan por los premios que la Provincia dona, manifestó su complacencia por todo lo que se viene haciendo por el mejoramiento de la vivienda del guajiro y especialmente por estas exhibiciones, propaganda que estima de benéficos resultados para la Administración y el pueblo.

El doctor Dardet tuvo frases de encomio y de felicitación, tanto por el Gobernador Baizán como para los miembros que integran el Jurado.

Obras terminadas

El señor Jorge Godínez, Alcalde Municipal de la Villa de Bauta, visitó al Secretario de la Administración Provincial, doctor Abelardo Valdés Astolfi, haciéndole saber que ya habían sido terminadas las obras de reconstrucción y ampliación en el Matadero Municipal de Bauta.

El señor Godínez, que habló con los periodistas del Gobierno Provincial, manifestó a éstos que, con la referida ampliación, queda perfectamente habilitado dicho Matadero para el sacrificio de cien reses diarias. Y a otras preguntas formuladas por los repórters informó el señor Godínez que su administración está al corriente en sus obligaciones y que una vez más cerrará el actual presupuesto con superávit.

Carretera provincial terminada

El señor Manuel Castillo, Ingeniero Jefe de la Provincia, cumpliendo un deseo del Gobernador Baizán, participó ayer a los periodistas que se había dado fin a los trabajos de una carretera que en una distancia de quince kilómetros se extiende desde Campo Florido a Guanabo.

El señor Castillo, por último, invitó gentilmente a los repórters para que asistan a la exhibición de la película que fué tomada de esta nueva obra, emprendida y terminada por la Administración Provincial.

ENCARCELADOS

La Policía detuvo a Isidro García, de 24 años y de Belascoaín 86; Consuelo Valle Zayas, de 23 años; Rosa García, de 22 años; Aracelia Colarte Leal, de 20 años; e Isabel González, de 22 años, vecinas de Pila 2, por haberlos sorprendido cuando escandalizaban. Fueron remitidos al Vivac.

Trata un letrado de llevar al seno del Colegio de Abogados el problema de la carencia de agua en La Habana

El Dr. Enrique Dolz se pregunta si puede exigirse al contribuyente que tribute por servicios del Estado o el Municipio que se le prestan o prestan a medias

El doctor Enrique Dolz, letrado de esta capital, establecido en la Manzana de Gómez, ha dirigido al Decano del Colegio de Abogados la siguiente solicitud.

Habana, 20 de Junio de 1938. Doctor Manuel Fernández Supervielle, Decano del Colegio de Abogados de la Habana. Habana. Mi distinguido amigo y compañero:

Recibo, en estos momentos, la convocatoria a la Junta general ordinaria que ha de celebrar el Colegio de Abogados de la Habana, el próximo día 23 del corriente; y, en atención a la orden del día que autoriza tratar cualquier otro asunto que se propusiere por escrito y no estuviere especialmente encomendado a la Junta general extraordinaria, vengo a sugerir que se trate en esa junta sobre un particular de interés público y que está preocupando seriamente a todos los habitantes de esta capital, en estos últimos meses. Me refiero al problema de la escasez de agua en la Habana.

No creo necesario extenderme en consideraciones sobre la gravedad de este problema que a todos está afectando de una manera alarmante. El agua es cada día más escasa en la Habana y sus contornos y si las cosas siguen como van es de temerse seriamente que se carecerá de agua por una enorme proporción de la población de la capital, lo que, a más de las graves inconveniencias y molestias, así como perjuicios económicos que producirá y que ya está causando, significa una positiva amenaza para la salud de los habitantes de la Habana, por el estado deplorable que llegarán a tener las condiciones sanitarias de la ciudad.

Además, y esto como materia que cae directamente en nuestra esfera de acción, conviene que se haga un estudio para saber hasta qué punto, dentro de la organización del acueducto de la Habana, puede exigírsele a un contribuyente tributos por servicios que el Estado o el Municipio no presta, o presta con gran deficiencia.

Sobre esto mucho se ha hablado y se ha escrito ya. Hay un detallado trabajo hecho por la Comisión de Estudio del Problema del Abasto del Agua de la Ciudad de la Habana, de 28 de febrero de 1937, en el que se deja bien delineado el camino a seguir, que debe empezar por una recopilación de datos para poder confeccionar nuevos planos topográficos más precisos de la red de tuberías de conducción y distribución. El ingeniero Eduardo J. Chibás ha hecho interesantes sugerencias para abordar este problema, en la Revista de la Propiedad de la Habana, y ha descrito la forma en que ha sido resuelto en otros países, especialmente en Buenos Aires.

Pero lo más importante es movilizar la opinión pública en forma efectiva, para hacer llegar a nuestro Ejecutivo y a nuestro Congreso la fuerza del clamor popular en esta materia.

El Club Rotario de la Habana, el Centro de la Propiedad Urbana de la Habana, la Sociedad Cubana de Ingenieros y otras instituciones y asociaciones se están moviendo en este sentido, por lo que me permito sugerir que el Colegio de Abogados de la Habana también preste su cooperación en esta campaña, ayudando a mantener latente este asunto, a cuyo efecto debe discutirse este problema en la próxima junta general ordinaria que se ha convocado, y acordarse nombrar una comisión para que en colaboración con las demás entidades interesadas en la solución ansiada, propongan las medidas conducentes a ese fin.

Rogándole que dé cuenta con esta carta a la Junta de Gobierno para la inclusión de este asunto en la orden del día de la junta convocada, me reitero, suyo afectísimo amigo y compañero, **Dr. Enrique Dolz.**

Tabaqueros y patronos tratan con el mayor interés de conseguir un acuerdo que los beneficie a todos

Ha sido seleccionado un grupo de quince vitolas para la nivelación. Se acordó un aumento de un cinco y de un diez por ciento en los distintos sectores de la industria

El Ejecutivo de la Federación Tabacalera Nacional nos remite un importante escrito resumen del acuerdo a que han llegado en principio las representaciones de la citada Federación con las de la Unión de Fabricantes de Tabacos, después de celebrar ambas sucesivas reuniones para discutir y analizar detenidamente la situación de la industria tabacalera y sus necesidades, con el propósito de llegar a medidas conducentes de revalorización de la misma y, al propio tiempo, mejorar a los trabajadores que en ella libran su sustento.

En el sector del torcido

Para el mejor ordenamiento de las discusiones y soluciones aplicables en beneficio mutuo, se estudiaron los problemas de cada sector en las manufacturas.

En el del torcido se acordó proceder a la nivelación de unas quince vitolas que constituyen la base principal de la producción, así en los mercados de exportación como en el nacional.

Dicha nivelación se practicará por el promedio de los precios de hechura actuales en las fábricas de primer orden, excepción de una, que ya había aumentado sus precios anteriormente. Obtenido el promedio, se agregará un cinco por ciento para las fábricas situadas fuera de la Habana, y un diez por ciento para las establecidas en la ciudad, entendiéndose que dichas tarifas oficiales no afectarán a las vitolas que en cualquier fábrica se paguen actualmente por encima de las mismas; es decir, que en ningún caso resultará rebajado el precio actual de ninguna vitola.

Se obtendrá de la Comisión de Salarios Mínimos de la Secretaría del Trabajo la promulgación y cumplimiento de dichas tarifas.

Todas las demás vitolas no incluídas en el grupo seleccionado serán aumentadas en el mismo orden del cinco y diez por ciento mencionado.

Los fabricantes estarán a la disposición de la Federación Tabacalera, para tratar en la primera oportunidad de las vitolas no incluídas en el grupo nivelado.

Se suspenderá por ahora la idea de nivelar el resto del vitolario, posponiéndose esta parte del proyecto hasta que la industria rebase la crisis que sa tiene postrada.

Los precios de hechura en vitolas destinadas al mercado nacional serán sometidos a un detenido estudio por parte de ambas representaciones, con vistas a la fijación de precios característicos, nombres, etcétera, teniendo siempre en cuenta el poder adquisitivo del público consumidor, y demás factores.

Otros sectores.—Un aumento de un diez por ciento para el rezagado; un cinco por ciento para el fileteado; un cinco por ciento de aumento sobre los sueldos actuales a los dependientes.

En el caso de que lo acordado sea ratificado por las organizaciones representadas, los comisionados se hallan en la mejor disposición de afrontar rápidamente el estudio de una serie de medidas de carácter general, como las contenidas en el Memorandum de fecha 11 de abril, y otras que fueron surgiendo en el transcurso de las entrevistas, tendientes a lograr con la mayor prontitud posible un mejoramiento general de la producción.

TECNICOS EXTRANJEROS AUTORIZADOS POR LA SECRETARIA DEL TRABAJO

El secretario del Trabajo, doctor Juan M. Portuondo Domenech, ha firmado en el día de ayer las siguientes resoluciones:

—Autorizando al extranjero Edward Hunter para que trabaje en la revista «Selecta», por un año.

—Autorizando al extranjero Heymon Meltzer, para que trabaje como diseñador, en Amistad número 61.

—Autorizando al extranjero Valentine F. Geisler, para que trabaje como maestro cervecero en «La Polar».

—Declarando sin lugar el recurso de alzada de la señorita Angela Cariazo, por no haber llenado requisitos en su reclamación.

—Declarando sin lugar la reclamación de antigüedad en los Ferrocarriles Unidos, formulada por el señor Roque González.

—Declarando sin lugar la reclamación de antigüedad en los Ferrocarriles Unidos, formulada por el señor Nemesio Sánchez Díaz.

—Declarando sin lugar la reclamación de antigüedad en los Ferrocarriles Unidos, formulada por el señor Modesto Vincens Camacho.

La recaudación de Comunicaciones en Mayo: $162,302.90

Se pagará a la Oficina Central de Washington $91,000.00 por el intercambio de giros postales

El señor Alberto Arellano, Director de la Caja Postal de Ahorros de la Secretaría de Comunicaciones, nos informa que la Administración de dicha Caja tomó el acuerdo de donar 15 libretas con la cantidad inicial de un peso, que serán repartidas entre los alumnos más aventajados de la Academia Champagnat.

Las libretas serán entregadas en las fiestas de fin de curso que se efectuarán mañana jueves 23.

Un nuevo gesto de la Caja Postal de Ahorros que procura, por todos los medios, infiltrar el espíritu del ahorro en la niñez como una medida de previsión.

Pago hecho a la oficina postal de Washington

El señor Francisco Gómez, Secretario de Comunicaciones, ha resuelto disponer el pago de $91.000.00 a la Oficina Postal de Washington, D. C. E. U. A., cantidad resultante del intercambio de giros postales entre ambos países, durante el pasado mes de abril.

La recaudación de Comunicaciones durante el mes de mayo

La recaudación por rentas de Comunicaciones, durante el pasado mes de mayo, produjo la cantidad de $162.302.09, distribuída en la forma siguiente: Tasas Telegráficas: 29,352 pesos con 42 centavos. Efectos timbrados: $10,820.33. Apartados: 193.18 pesos. Misceláneas: $12,456.49. Sellos Zona Franca de Matanzas: $3,291.82. Utilidades de Giros postales 11.181 pesos 85 centavos, que comparada con la recaudación del mismo mes del año anterior, resulta una diferencia a favor en 1938 de $12,066.26.

Reconocimiento de antigüedad

El señor Secretario de Comunicaciones, por acuerdo firmado con fecha veinte del actual, ha reconocido antigüedad a algunos empleados en la forma siguiente: María Teresa de la Torre Guzmán, 20 años; Rodolfo Valdés, María Díaz Rivero y Carlos M. Agüero Alvarez, 15 años.

Servicio de escalas

Las escalas efectuadas por la Estación Radiotelegráfica del Departamento de Telégrafos durante la primera quincena del corriente mes, fué el siguiente: Trasmitidos 325, recibidos: 250.

El Festival de los Carteros

El Festival denominado «Un día con los Carteros» que tendrá efecto en los jardines de «La Polar», el domingo 10 de julio, de 12 a 7 de la noche, ha de ser grandioso, dado el auge que alcanza cada día que transcurre antes de dicha fecha. Tanto el empeño que han demostrado los señores Francisco Gómez y Emilio Campos Lozano, Secretario y Subsecretario, respectivamente, la Secretaría de Comunicaciones, como todo el Cuerpo de Carteros y empleados del Departamento de Cartería, así como la labor efectiva que todos ellos vienen desplegando en la venta de entradas al Festival, son señales inequívocas del entusiasmo y magnificencia que ha de revestir el acto.

Aparte del programa de fiestas, que no puede ser más atractivo, el móvil y finalidad del Festival, que es dedicar el producto para la instalación de una Academia y una Escuela Primaria para los hijos de los Carteros, ha hecho que este Festival tenga todas las simpatías de los empleados y del público en general.

Diarios del aire inscriptos en la Secretaría de Comunicaciones

Hasta el día 18 del actual mes de junio, se habían inscripto en el Negociado de Radio-Investigaciones de la Dirección de Radio, perteneciente a la Secretaría de Comunicaciones y conforme al Decreto Presidencial número 732, los siguientes diarios del aire:

Noticiero de la CMBY; La Opinión, CMCM; La Onda, CMCG; Acción Construtiva, CMKD; A. S. S., CMCW; Antorcha, CMC; Bolsín Político, CMC y CMBD; Diario Español del Aire, CMBX; Diario Aéreo Resumen, CMCO; Diario Aéreo de la Ass. Cuba para los Cubanos, CMCA; El Sargento Político, CMCG; El Látigo, CMCW; Noticiero del Aire, CMCJ; El Radical, CMCO; El Centinela, CMBX; El Eco de Manzanillo, CMKM; Futuro, CMBZ; Gaceta de Puerto Príncipe, CMJA; Gaceta del Aire, CMCQ; Hora Liberal Independiente, CMBS; Hora Liborio, CMCA; Hora Informativa de la Habana Buen Humor, CMCJ; Hora Marítima, CMCO; Hora de Divulgación Cultural e Informativa, CMBS; Hora de la Hermandad de Jóvenes Cubanos, CMBS; Información del Aire, CMC; Jornada, CMCA; Kareta, CMCW; La Voz del Aire, CMCD; La Voz del 4 de Septiembre, CMCM; La Voz del Repórter, CMCU; La Protesta, CMCW; La Voz de las Provincias, CMCF; La Hora, CMCA; La Voz del Alma Mater, CMBX; La Voz del Pueblo, CMBX; La Voz del Pueblo; CMCJ; La Palabra, CMGH; La Vanguardia, CMOA; El Mensajero de Cuba, CMCJ; Noticiero CMQ; Noticiero CMJK; Noticiero CMX y COCX Lavín; Nueva Galicia, CMBX; Noticiero de la Tarde, CMBX; Noticiero sin tinta El Demócrata, CMBX; Noticiero de la CMBX; Noticiero Nacional CMCW; Orientación Nacional, CMBX Periódico sin tinta El Nacional, CMCA; Progreso Cubano, CMBC; Pan, CMBX; Programa Informativo, COCO y CMCK; Reconquista, CMBS, Radiario Nacional, CMCY; Radio Tribuna Cuba para los Cubanos, CMBS; Radio Información de la CMBZ Radio Salas; Radio Orientación Cubana, CMBW; Razón y Justicia, CMGE; Transradio Siboney, CMGH; Tierra y Trabajo, CMCJ; La Voz de la Antillas, CMW; Vox Populi, CMCW; Voz Septembrista, CMCA.

Importantes temas tratan los médicos del Hosp. Infantil

Entre ellos las regulaciones sobre los técnicos en todos los laboratorios clínicos

El doctor Roberto Valdés Díaz, Director Administrativo y Secretario de la Comisión Técnica que rige los destinos del Hospital Municipal de Infancia, establecido en la calle F esquina a 27, en el Vedado, bajo la Dirección del Dr. Angel Arturo Aballí, nos comunica que el próximo sábado, a las once de la mañana, tendrá lugar, en el salón de actos de dicho centro benéfico, el 73o. «staff meeting» organizado por el cuerpo médico que allí presta sus servicios.

En la orden del día figuran sólo dos asuntos. «La determinación del área cardiaca, con demostraciones prácticas», por los doctores R. Pérez de los Reyes y Horacio de la Torre.

El segundo tema, de gran trascendencia: «Regulaciones sobre los técnicos de Laboratorio Clínico en los Estados Unidos de Norte América y Canadá; necesidad de implantar en Cuba estudios similares», a cargo del eminente laboratorista, doctor A. Sellek Azzi.

Este asunto tiene una gran importancia por cuanto hoy en día se ha podido comprobar que en muchos laboratorios utilizan como técnicos los servicios de individuos que carecen de experiencia y conocimientos necesarios. De ahí que, al igual que mantiene en Norte América y Canadá la American Medical Association, para desempeñar esas plazas sea necesario poseer un certificado expedido por una entidad autorizada para ello, que capacite al individuo.

Búscase soluc[illegible]n al conflicto que existe en bahía

El Director General del Trabajo, señor Juan V. Govea, que viene actuando con verdadera acierto en los problemas del proletariado y el capital, ayer al mediodía se reunió en el Despacho de la Capitanía del Puerto de la Habana, con el capitán Santa Cruz, del Servicio de Inteligencia Militar; Capitán del Puerto señor Eduardo Hernández, y Jefe del Negociado de Asuntos Marítimos, con objeto de buscar solución a los problemas obreros de la bahía de la Habana, armonizando los intereses, y, también para estudiar una fómula que propicie el entendimiento entre ambas partes.

La comisión acordó elevar un informe al Secretario del Trabajo, para que éste lo lleve ante el Consejo de Secretarios y puedan quedar resueltos los problemas de esos trabajadores.

Sin resolver el problema de la Munson Line

También ha sido abordado por el Director General del Trabajo el problema del desplazamiento de que han sido objeto 250 obreros de la antigua empresa Munson Line, por la empresa sucesora denominada, «Almacenes de la Habana S. A.», la cual, por tener reducidos sus negocios, ha tenido que despedirlos.

Los obreros piden que se les respete en sus cargos, por considerar que puede darse trabajo a todos, sin perjudicarse la nueva empresa. Hará esto que el Director del Trabajo tenga que celebrar un cambio de impresiones con los patronos.

EL DR. GARCIA HERNANDEZ DISERTARA HOY SOBRE EL LCDO. CARLOS SALADRIGAS

Cumpliendo el programa del ciclo de conferencias sobre Los Juristas y los Orígenes de la Nación Cubana, organizado por el doctor José María Chacón y Calvo, Presidente de la Comisión de Biblioteca, Prensa y Propaganda del Colegio de Abogados, disertará hoy en el local de esa institución, Cuba número 40, esquina a Chacón, el doctor Antonio García Hernández, consagrado civilista. Hablará sobre el Lcdo. Carlos Saladrigas, connotada personalidad del autonomismo en Cuba. Al acto concurrirán Magistrados, Jueces, Letrados y la totalidad de los miembros de la Junta de Gobierno del Colegio. El Lcdo. Saadrigas era padre del Fiscal de la Audiencia habanera Dr. Augusto Saladrigas, y abuelo del senador habanero doctor Carlos Saladrigas.

Anuncios Clasificados de Ultima Hora

COMPRAS

9 CASAS

COMPRO CASA EN LA VIBORA

De sala, comedor y tres o cuatro habitaciones, que esté en buen estado. Calle de buenas vías de comunicación, situada entre la Calzada de Jesús del Monte, Mayía Rodríguez, Milagros y Avenida de Acosta. Informes: Sr. Benítez: F-5958.

19 LIBROS E IMPRESOS

NO REGALE SUS LIBROS ANTIguos a librerías de viejo. La librería **Albela** se los compra, pagándole más que nadie. Belascoaín casi esquina a San Rafael. Telf. U-5783.

17 MUEBLES Y PRENDAS

U-6379: COMPRO ROPA CABAllero, señora, muebles, nevera, divisiones, mamparas, ventiladores, baúles, maletas, todo lo que quiera vender. Liquido casa completa. Camión en puerta, dinero en mano.

VENTAS

48 CASAS

EN $3,500 CASH, VENDO REGIA CAsa moderna, casi terminada, con 1,000 metros terreno en lo mejor de la Víbora. Suárez, hotel Manhattan: U-1057.

CORREA E HIJOS EXPERTOS ALbañiles y Estucadores. Se retoca y brillan. Escayola. Buenas referencias Dragones Nro. 23 Telf. A-8288. Para infomes de 7 a 12 a.m.

$4,000: REYES NUMERO 397, ENtre Luz y Pocito; portal, sala, recibidor, 3 cuartos, comedor, baño intercalado, servicio criados, decorada. Está desocupada, cielo raso. Su dueño: Martínez y Prieto, O-Reilly 23: A-6951 e I-3456.

VENTAS

48 CASAS

CASAS PARA RENTA
Casita cerca de Monte

Sala, 3 cuartos, baño, cocina, de azotea. Precio: $2,300; en el Cerro, una, en $1,500; en Santos Suárez: $1,500. Obrapía 33, Andrés Pérez y café «Internacional», Monte y Zulueta, de 3 a 5.

San Ignacio, 570 varas, monolítico, buena para almacén, en $12,000, casi esquina a Merced. Obrapía 33, Bolsa, Andrés Pérez y café «Internacional», Monte y Zulueta, de 3 a 5.

Vedado: edificio que renta $200.00 terreno fabricado, 712 metros. Precio: $18,500. Obrapía 33, Bolsa, Andrés Pérez y café «Internacional», Monte y Zulueta, de 3 a 5.

En Sitios y Belascoaín, casa de 2 plantas: sala, saleta, 5 cuartos. Cada planta renta $90.00. Precio: $8,000. Obrapía 33, Bolsa y café «Internacional», Monte y Zulueta, de 3 a 5.

Esquina con bodega y carnicería, moderna, renta $70.00. Precio: $7,500; casa de 2 plantas, cerca del Muelle, rentando $94.00. Precio: $8,000. Obrapía 33, Andrés Pérez y café «Internacional», Monte y Zulueta, de 3 a 5.

Esquina con bodega y 4 casas, rentan $110.00, puede rentar hoy $140.00. Precio: $5,000 y reconocer hipoteca al 5 por ciento, de $10,000. Obrapía 33, Andrés Pérez y café «Internacional», Monte y Zulueta, de 3 a 5.

Tres casas para renta, de dos plantas, Esperanza: $5,500; Aguila, renta $55.00; $6,000; Aguila, 3 plantas: $14,000. Obrapía 33, Bolsa, Andrés Pérez y café «Internacional», Monte y Zulueta, de 3 a 5.

En Calzada, media manzana de terreno y parte fabricado, rentando 200 pesos, con 3,000 metros, bueno para nave, pasaje o garage, cerca de Tejas. Precio: $20,000. Obrapía 33, Bolsa, Andrés Pérez, y café «Internacional», Monte y Zulueta, de 3 a 5. No atiendo a los curiosos.

SE VENDEN DOS CASAS, JUNTAS O separadas, en Calzada de Columbia casi esquina a 8 u Orfila, con jardín al frente, portal, sala, dos cuartos, baño intercalado en colores, comedor, patio y traspatio, y además, 500 metros al fondo. Se vende todo, junto o separado. Informes: Telf. F-6975.

GRAN ESQUINA

Se vende: Avenida de Ayestarán y Lugareño. Mide 26 por 30, a una cuadra de Carlos III, esquina de la brisa, propia para toda clase de industria, comercio o casa de apartamentos. Precio de ocasión. Informes: López. Telf. M-4723.

49 SOLARES

VENDO CINCO SOLARES: VIBORA, de 10 por 40, a $1,100, cada uno; varios solares, Vedado y Almendares. Verdaderas gangas. Varona, Aguiar 42: M-6867.

SIN TENER QUE PAGAR COMISION $2.00 vara, Almendares, solar 10 por 47, calle asfaltada, a una cuadra ómnibus Ruta 30. Precio único. Telf. FO-2959. Trato directo.

EN GUINES: SE VENDE EN EL reparto del Vedado, un lote de terreno con 350 varas, a sesenta y cinco centavos la vara, casi regalado. Informes: F-7170.

REPARTO MIRAMAR

Vendemos parcelas a precio módico, en las entradas del reparto.

MENDOZA Y CIA.
OBISPO, 63

50 FINCAS RUSTICAS

FINCAS: VENDO VARIAS EN PROvincia Habana, desde una caballería en adelante. También varias fincas ganaderas en Camagüey y Santa Clara, a precios de situación. Varona, M-6867, Aguiar 42.

FINCA EN CARRETERA 2.1/8 CAballerías, terreno la magnífica vivienda, envase cata tabaco, otras viviendas gran regadío, muchos frutales. Dueño Cienfuegos 52.

FINCA EN $850.00

Con hermoso frente a carretera Habana-Batabanó. Lote de 23,000 metros, llano, a nivel con la carretera, a 30 minutos de la Víbora. Casa encargado. Excelente para finca recreo. Informan: Calle 27 número 661, Vedado.

53 AUTOMOVILES - ACCESORIOS

SE VENDE UN PLYMOUTH DE LUjo del 37 con radio; se admite otro carro calle 3a entre 8 y 10 Reparto La Sierra.

CAMIONES

DE USO

VENTA UNICA

EN:

DODGE 37, Panel Sedán, comercial.
DODGE 36, chassis especial para guagua.
DODGE 37, chassis 1 y media tonelada.
DODGE 29, Panel, de reparto.
FORD 29, Panel, de reparto.
FORD 34, chassis especial para guagua.
DODGE 37, ómnibus para colegios.
STUDEBAKER 30, Panel, de reparto.
CHEVROLET 31, ómnibus colegiales.

Y varias oportunidades más en diferentes marcas, se realizan esta semana. Todos equipados con sus gomas y en perfecto estado de funcionamiento.

ORTEGA Y FERNDEZ
edificio «DODGE»,
23 y P. Vedado.

VENTAS

53 AUTOMOVILES - ACCESORIOS

OPORTUNIDAD

Por embarcar, vendo cuña de Lux Plymouth, nueva, con facilidades. Informes: E. Argüelles: FO-7252.

FAMILIA POR AUSENTARSE VENde sus automóviles: Buick y Ford 1935 y 1936, enteramente nuevos, menos de la mitad de su valor. Línea 761, esquina a Dos, Vedado.

56 MUEBLES Y PRENDAS

VENDO POR RAPIDO EMBARQUE, bonito juego cuarto de caoba, bronceado. Precio: $45.00. Informes: Neptuno 136, altos, entre Escobar y Lealtad. Isabel.

LIQUIDO 400 SILLAS DE CAOBA y rejilla, modernas; 100 mesas propias para café, cabaret o playa. Zanja 52, esquina a Lealtad.

VENDO TODOS LOS MUEBLES DE mi casa: sala, cuarto, comedor, lámparas, cuadros. Todo muy barato. Gervasio 110, altos.

58 LIBROS E IMPRESOS

LIBROS Y MODAS

Constantemente recibimos las mejores revistas de modas que se publican en París, Viena, Berlín, New York, entre las que se encuentran las del «Chic Parisién», que son las mejores.

Todos los libros que pueda necesitar, los encontrará en esta casa a los mejores precios. Sección especial de compra-venta de libros antiguos en general, con o sin grabados, especialmente de América y con preferencia de autores cubanos, que tratan de Cuba o hechos en Cuba.

En todos los libros de importación europea hacemos un descuento especial por liquidación, según la importancia de la compra.

LIBRERIA ALBELA
Belascoaín y San Rafael: U-5783
Apartado 511, Habana.

Dinero-Hipotecas

64 OFERTAS

DINERO: SE PRESTA EN TODAS cantidades, sobre autos, muebles, etc. con buena garantía al momento. Sr. Abascal, Consulado 79, altos, Notaría. Telf. A-9969, de 10 a 12 y de 4 a 6.

INTERES GENERAL

FRUTA BOMBA: SE VENDEN POSturas de fruta bomba, tipo mamey, de sesenta días de nacidas. Producen a los 8 meses de sembradas. También vendemos semillas de fruta bomba. Compramos fruta bomba en cualquier parte de Cuba, para la exportación. Pago al contado. Para informes: diríjase a García Fruit Company, apartado 404, Habana.

ALQUILERES

79 HOTELES

¡FUERA CANAS! OBTENGA UN hermoso color: negro, castaño o rubio usando la tintura «La Favorita». Teñido del cabello: $2.00. Estuche: $1.00. De venta en todas las farmacias. Depósito: Virtudes número 28, casa «Pilar»: M-9392.

80 CASAS DE HUESPEDES

MANSION LOREDO
CONCORDIA 98

Cómodas y frescas habitaciones. Magnífica comida. Garage. Teléfono: A-7681.

82 APARTAMENTOS

SE ALQUILAN DOS HABITACIONES cocina y comedor Dragones 32.

K ESQUINA 21

Entrada Vedado. Apartamento alto, fresquísimo, moderno. Sala, comedor, dos cuartosW baño completo cocina, etc. También apartamento en planta baja. Véalos. Informes Encargado.

CUBA 13, FRENTE AL ANFITEATRO Se alquila en el piso bajo, espléndido apartamento, con servicio privado y luz. Informes en la misma.

APARTAMENTOS MODERNOS, PROpios de verano, una y dos habitaciones: sala, comedor, cocina, baño completo. Elevador, Neptuno 170, entre Escobar y Gervasio.

HABITACIONES

VEDADO 17 Nro. 656 ENTRE A Y B en casa de familia honorable, se alquila con asistencia una amplia y ventilada habitación con vista a la calle F-6519.

EN LO MEJOR DEL VEDADO Y EN casa de familia de moralidad, se alquila una habitación con vista a la calle, buena comida, buen trato. Calle 17, esquina a J, número 401, altos de la bodega. Telf. M-7412.

EN LUJOSA Y RESPETABLE RESIdencia, se alquila una hermosa habitación para persona de gusto, con toda asistencia. Precio módico. San Rafael 71, altos, entre Campanario y Lealtad.

EN CASA PARTICULAR DE TODA moralidad, se alquila habitación a matrimonio que desee vivir en familia u hombres solos. San Rafael 63, bajos, casi esquina a Campanario

LAMPARILLA 60, ALTOS, ENTRE Aguacate y Villegas. Habitaciones para hombres solos o matrimonios sin niños. Todo moderno y muy fresco, Lamparilla 60.

SE ALQUILA MAGNIFICA HABItación en azotea, lo mejor de La Habana: Aguila 113, esquina San Rafael, matrimonio sin niños. Si no trae referencias y no cumple con sus obligaciones, no se presente. Entrada por la fotografía.

85 NAVES - LOCALES

ALQUILO LOCAL

Propio para almacén, con dos entradas para camiones, Marqués González 71 y 73, entre Sitios y Peñalver. Informan en el mismo.

SE ALQUILA EN LA CALZADA DEL Cerro número 873, entre Churruca y Primelles una nave con 300 metros, propia para almacén, industria o comercio. Informes en la misma, de 3 a 5.

INQUISIDOR NUM. 27, CASI ESQUINA A LUZ

Se alquila este magnífico local, con 2 vidrieras propio para comercio. Se puede ver a todas horas.

Oficinas: Genios y Morro.
Teléfono: M-6747.

87 HABANA

CONSULADO 7, CASI ESQUINA A Prado. Se alquila moderno piso alto: sala, comedor, dos cuartos, baño intercalado completo, cuarto y servicio de criados. Hay elevador día y noche. Informes en la misma.

HORNOS Y VAPOR, UNA CUAdra del parque Maceo, desde 25 pesos, alquilo casas modernas, con sala, comedor, dos habitaciones, baño completo. Informes: Vapor 53, bajos. Telf. M-2837

ALQUILERES

87 HABANA

SE ALQUILAN CASITAS: SALA, saleta y 2 cuartos, cocina y baño, Concordia 149, por Marqués González. Llave en la lechería de la esquina de Marqués González y Concordia. Informes: F-7170.

SAN LAZARO 15, ALTOS: $50.00, SAla, comedor, recibidor, tres habitaciones, baño y dos altos en la azotea, con sus servicios. Informes: bufete de Arellano: M-3936.

SAN NICOLAS 130, SEGUNDO PISO, casa moderna: cuatro habitaciones, sala y saleta, muy fresca y clara. Informan: bajos, derecha, y Lamparilla 60, altos.

ARAMBURO 58-B., BAJOS, ENTRE Zanja y Salud: sala, comedor, 2 cuartos, baño intercalado, cocina gas o carbón. Siempre hay agua. Informes: Telf. U-2381.

SALA, SALETA, CUATRO CUARTOS, comedor al fondo, baño intercalado y cuarto y servicio de criados. Malecón 27-A., altos. Informes, en los bajos.

JOVELLAR ESQUINA HOSPITAL, edificio «Sarrain», Se alquila un apartamento moderno en el quinto piso. Hay elevador, sala, comedor, tres cuartos, cocina y baño completo. Dos meses en fondo.

SE ALQUILA EL AMPLIO Y VENtilado piso alto de la casa Hospital Nro. 11, entre San Rafael y San José, compuesto de sala, una habitación, comedor, cocina y baño completo con terraza en la azotea. Precio: $20.00 mensuales y dos meses en fondo. Preguntar en los bajos por Rufina, la encargada, que lo enseña e informa.

ALTOS NEPTUNO 206 B CASI ESquina a Marjués González, sala, recibidor, comedor al fondo, cuatro habitaciones baño completo con calentador. Servicio criada. Llaves allí Informes F y 19 Vedado Precio: $39

SOMERUELOS 65, ALQUILO ALTOS Modernos: sala, 3 habitaciones, baño completo intercalado, comedor al fondo. Acabada de pintar: $38.00. Llaves misma. Informes: A-9690.

SE ALQUILA: PERSEVERANCIA 10, primer piso, entre Lagunas y San Lázaro. La llave en los bajos. Informes: jardín «Padías», Galiano 40. Telf. M-8032.

MORRO 10, A UNA CUADRA DEL Prado. Se alquila moderno piso alto: recibidor, sala, comedor, tres cuartos con closets, baño completo y otro auxiliar intercalado, cuarto y servicio de criados. Informes: de 10 a 12 m. y de 1 a 5 p. m.

¡APROVECHE OCASION! $34.00, ALquilo Manrique número 5-C., bajos, entre San Lázaro y Lagunas: sala, 2 habitaciones, baño intercalado, comedor, cocina, servicios criados. Informes: Leyte Vidal: M-2222.

ALQUILO ALTOS DE LA CASA PEña Pobre 12, entre Habana y Aguiar: sala, saleta, tres cuartos, baño completo. No falta el agua. Informan en la misma.

NEPTUNO 255, IZQUIERDA, ALTOS, entre Espada y Hospital: sala, saleta, comedor, siete habitaciones, cocina, tres servicios. La llave al lado, la encargada. Informes: San Rafael 138. Telf. U-5744.

SE ALQUILA LA HERMOSA CASA Malecón 11 esquina a Cárcel, próxima a desocuparse, es muy fresca y tiene bonitas vistas. Informan en los bajos.

88 VEDADO

VEDADO: CALLE 11 NUMERO 210, entre J. y K. Se alquila espléndido y moderno edificio, propio para casa de huéspedes, clínica o colegio. Informes en la misma.

VEDADO: CALLE 23, ESQUINA 6 número 551. Se alquila moderno piso alto; sala, gabinete, comedor, tres cuartos, baño completo intercalado y servicio de criados. Informes en la misma.

SE ALQUILA LA CASA, PASEO ENtre 17 y 19, Vedado: sala, comedor, 5 habitaciones, 2 baños familia, cocina, pantry, lavadero, 2 cuartos, servicio de criados, garage: $120.00. FO-1684.

VEDADO: CALLE 21 NUMERO 1059 entre 12 y 14. Se alquila moderno piso alto para persona de gusto: sala, comedor, tres cuartos, hall, baño completo intercalado, cuarto y servicio de criados. Informes: Obispo 16. Llaves en los bajos.

VEDADO: CALLE 10 NUMERO 354, entre 15 y 17. Se alquila moderno piso alto: sala, comedor, terraza, cuatro dormitorios, baño completo intercalado, cuarto y servicio de criados. Informes en la misma.

89 CERRO - PALATINO

SE ALQUILA LA CASA CHURRUCA número 57 y medio, entre Daiz y Velarde, con portal, sala, comedor, 3 cuartos, baño intercalado, cocina y lavadero. Informes: Telf. A-9877.

90 MARIANAO - REPARTOS

DOCE ENTRE C Y D., LA SIERRA, Lindo chalet dos plantas, jardín, terraza, sala, hall, siete cuartos, dos baños, comedor, garage traspatio. Informan F-2090

ALMENDARES CALLE 18 ENTRE E y F, ómnibus media cuadra, jardín, terraza, sala, comedor, tres cuartos baño de lujo, cuarto y baño de criados, garage. F-3131

91 JESUS DEL MONTE - VIBORA

PATROCINIO 57 (LOMA DEL MAzo). Se alquila chalet compuesto de jardín, portal, vestíbulo, sala, hall, biblioteca, cuarto de toilette, comedor, pantry y cocina, patio, garage y dos cuartos para criados con cuarto de baño, en el piso bajo; 5 habitaciones con 2 cuartos de baño y saleta, en los altos. Informan en la misma. Telf. F-7520.

SE ALQUILA LA MODERNA CASA Felipe Poey 32, en la esquina del Instituto Edison, con portal, sala, 3 cuartos, baño intercalado, cuarto de criados con su baño y todas as comodidades. Precio: $30.00. Informan: F-7012.

D-STRAMPES 417 ESQUINA CARmen, amplia y lujosa casa, jardines portales, sala, cinco habitaciones comedor, cocina, pantry, 2 garages, 2 cuartos y servicio criados. Informan F-2090

REYES 89, ANTIGUO, ENTRE POCIto y Luz, Víbora. Tran-bús y ómnibus a la puerta: portal, sala, recibidor, 3 cuartos, comedor, baño intercalado, servicio criados: $30.00, Diez de Octubre 961: I-3456 y A-6951.

10 DE OCTUBRE 1118 ESQUINA Santa Catalina, 2 plantas independientes. Portal, sala, saleta, comedor, cuatro habitaciones baño, cocina, cuarto y servicio criados; patio, traspatio. Informan F-2090.

92 SANTOS SUAREZ - MENDOZA

ZAPOTES 368 ENTRE SAN JULIO y Paz, portal, jardín, sala, recibidor, cuatro cuartos, baño intercalado, comedor, cocina, garage patio y traspatio. Informan F-2090

97 GUANABACOA, REGLA Y CASA BLANCA

SE ALQUILA CASA, CALIXTO GARcía número 86-A., Guanabacoa, amplia sala, tres habitaciones, comedor, cocina, servicios, patio, tanque de agua. La llave al lado. Informes: A-6628. Suárez 8 y 10.

98 ALQUILERES VARIOS

PLAYA DE BARACOA: ALQUILO hermosa y cómoda casa. Informes: F-4312, y en la misma, don Justo.

SE SOLICITAN

103 CRIADAS - CRIADOS

SE SOLICITA UNA MUCHACHITA para ayudar a matrimonio: $3.00. Obispo número 65, departamento 3.

SE SOLICITA UNA JOVEN BLANCA para criada de mano que duerma en la colocación y buenas referencias. O-Farrill 370, entre DStrampes y Figueroa.

SE NECESITA MUCHACHA PARA limpiar y cuidar una niña. Referencias, dormir fuera, $8.00, uniformes. Monte 79, primer piso entrada por Revillagigedo.

104 COCINERAS Y COCINEROS

SE SOLICITA UNA JOVEN ESPAñola o blanca del país para cocinar y limpiar. Calle 17 Nro. 1411 entre 26 y 28. Vedado (3er piso)

SE SOLICITA COCINERA CALLE 30 entre 5a y 3a, Miramar. Sueldo $12. Puede dormir en la colocación. Ha de saber cocinar y traer referencias. Después de las diez de la mañana.

SE SOLICITA UNA COCINERA ESpañola, para corta familia, en Suárez 84, esquina a Esperanza, altos de la botica.

117 SOLICITUDES VARIAS

SE SOLICITAN DEPENDIENTAS, con experiencia en el giro de ropa de señoras. Informes: The Fair., San Rafael 11, de 8 a 9 a. m.

SE OFRECEN

118 CRIADAS-CRIADOS

SE DESEA COLOCAR UNA JOVEN del país, con buenas referencias, para cuartos o manejadora. Telf. F-4852

SE OFRECE UN BUEN FREGADOR de platos o yudante de cocina. También conoce de jardinero o criado. Informes: F-3031.

SE DESEA COLOCAR UNA JOVEN para cuartos y coser o para manejadora. Sabe su obligación. Telf. A-8007

SE DESEA COLOCAR UNA JOVEN para el servicio de un matrimonio solo o corta familia. No menos de $15.00. Telf. X-1640.

DESEA COLOCARSE UN ESPAÑOL 30 años, es muy tratable y cumplidor para criado de manos, va a cualquier parte, tiene buenas referencias. Telf. F-7150

SE DESEA COLOCAR UNA JOVEN española sabe servir, se coloca para todo excepto la cocina. Casa de moralidad, corta familia sueldo de $15 en adelante. Informes teléfono XO-1185

DESEA COLOCARSE UNA ESPAÑOla para criada de mano. Tiene referencias. Telf. F-6049

SE DESEAN COLOCAR DOS ESPAñolas de mediana edad, de criada de mano. También otra de criada de mano o cuartos, sabe coser. Desean casa seria, tienen referencias. Informan: U-6336.

DESEA COLOCARSE CRIADO DE mano español, experimentado en todo servicio fino, trabajador y con esmeradas referencias de buenas casas. Voy a cualquier punto. Telf. M-1959.

SE OFRECE MUCHACHA BLANCA para criada de mano o manejadora. Tiene práctica y referencias. Prado 101. Telf. M-3886, habitación 36.

SE DESEA COLOCAR JOVEN ESpañola para criada de mano, sabe servir a la rusa. No le importa ir a las playas. Tiene referencias. Informes: F-4771.

SE OFRECE MUCHACHA ESPAÑOla para comedor o cuartos. Tiene inmejorables referencias de casas conocidas. Telf. M-5354.

SE OFRECE UNA MUCHACHA FINA española para cuartos y costura, acostumbrada al trabajo fino de buenas casas y con buenas referencias teléfono M-1307

SE OFRECE JOVEN DE COLOR PAra criada de manos o cuartos, no menos de 15 a 18 pesos. Informan: Plaza del Polvorín Casita 17 escalera por Animas.

119 COCINERAS-COCINEROS

SE DESEA COLOCAR COCINERO EN casa particular, cocina criolla, americana y repostería. Tiene buenas referencias. Telf. M-8633, Agustín.

COCINERO JOVEN ESPAÑOL DEsea colocarse en casa particular, tiene buenas referencias, cocina bien a la francesa, española y criolla, toda clase de pastas de cocina y pastelería, repostería y helados y hace pan. Telf. F-5884

DESEA COLOCARSE UNA JOVEN española, para todos los quehaceres de matrimonio solo. Sabe cocinar bien y servir la mesa. Telf. A5-4401.

SE DESEA COLOCAR COCINERA repostera, española. Lo mismo hace plaza. Tiene buenas referencias. Telf. U-6693.

VERY GOOD PASTERY COOK SEAK employment with cuban family. Calle 11 número 1314, entre 22 y 24, altos, apartamento 31, Vedado. Telf. F-6195.

SE DESEAN COLOCAR DOS ESPAñolas, una para cocinar y otra para limpiar para casa de un matrimonio solo, son de toda confianza y desean casa de moralidad. Tienen buenas referencias y no selen fuera de La Habana. Telf. F-6133.

SE DESEA COLOCAR UNA ESPAÑOla para cocinar y entiende de repostería. Tiene referencias. Telf. I-6760

SE OFRECE MUCHACHA DE COLOR para cocinera o criada de mano. Duerme en la colocación. Sra. Rodríguez: I-8552.

SE DESEA COLOCAR UNA COCINEra española, de mediana edad, para cocinar. No le importa hacer alguna limpieza: F1-7942.

DESEA COLOCARSE SEÑORA DE mediana edad española de cocinera, sabe la cocina criolla y española, tiene referencias. Telf. F-3012

SE DESEA COLOCAR UNA JOVEN de color de muy buena presencia, sabe cocinar, es muy limpia y tiene buenas referencias. Informan de 7 y media a 9 y media. A5-5101

UNA COCINERA REPOSTERA DE color, inglesa se coloca para la cocina o lavandera. Duerme fuera, tiene buenas referencias. Telf. M-3339

SE DESEA COLOCAR JOVEN ESpañola para cocinar y limpiar para matrimonio solo. Tiene buenas referencias. Llamar Telf. M-4611

SE DESEA COLOCAR SEÑORA ESpañola de mediana edad, para cocinar y limpiar a matrimonio solo; tiene referencias, no se molesten menos de 15 pesos. Telf. FO-9293.

125 CHOFERES

SE OFRECE CHOFER JOVEN, CUBAno, para casa particular o de comercio. Sale al campo. Navarro: M-4536.

SE DESEA COLOCAR CHOFER BLANco, en casa particular. Tiene referencias. Informes: Telf. FO-3232. Gumersindo.

129 OFICINISTAS

SE DESEA COLOCAR JOVEN PARA mecanógrafo; tiene buenas referencias. Llame al F-6238

SEÑORITA EDUCADA MECANOGRAfa desea familia honorable o señora sola para servir de compañía, va al interior o extranjero. Srta. Mestra I-6279

131 OFERTAS VARIAS

SE DESEA COLOCAR UN JOVEN como dependiente y otro trabajo, en casa comercio. Buenas referencias y sin pretensiones. Llame al F-6238.

M.E.C.D. 2016

CRONICA CATOLICA

PROGRAMA DE LOS DIVERSOS ACTOS CATOLICOS QUE SE ANUNCIAN PARA MAÑANA EN LOS TEMPLOS HABANEROS

En la Iglesia del Santo Cristo

Primer día del Triduo al Corazón de Jesús.

Por la mañana a las 8 a. m. Misa de Comunión.

A las 5.30 p. m. exposición, estación, Rosario, ejercicio, sermón, Hora Santa, bendición y reserva.

En San Francisco

Tercer día del Triduo por los Verdaderos Amigos del Corazón de Jesús: A las 5 p. m. exposición, estación, Corona Seráfica, ejercicio del Triduo y del Segundo de los Quince Jueves, cánticos, sermón, bendición y reserva.

En la Iglesia del Angel

Tercer día del Triduo al Corazón de Jesús. A las 8 a. m. Misa y ejercicio del Triduo. A las 5 p. m. exposición, Santo Rosario, ejercicio, Hora Santa de los Jueves Eucarísticos, bendición y reserva.

En la Iglesia de la Merced

Tercer día de Triduo de la Guardia de Honor del Corazón de Jesús de la Iglesia de la Merced. A las 8:30 a. m. Misa solemne y sermón. Después de la Misa, exposición de S. D. M. ejercicio y bendición eucarística.

Se ruega la asistencia a los cofrades de la Guardia de Honor y se suplica una limosna para ayuda de sufragar estos solemnes cultos al Corazóni de Jesús.

El Jubileo Circular

En la Iglesia parroquial de Jesús del Monte, el Jubileo Circular.

La exposición, después de la última misa, que en esta iglesia se celebre.

A las 5 p. m. Santo Rosario, Visita a Jsús Sacramentado, cánticos, sermón por el Párroco R. P. José Rodríguez Pérez, bendición y reserva.

En la Iglesia de Reina

A las 8 a. m. Misa de Comunión general. A las 4.30 de la tarde, el último de los Quince Jueves, y el Tercer día del Triduo en honor del Corazón de Jesús con sermón por el Director del Apostolado P. Rivas S. J. y bendición eucarística.

Asociación Eucarística Popular

En la Capilla de las Madres Reparadoras. Adoración reparadora a Jesús Sacramentado de 7.30 de la tarde, a 10 de la noche.

Jueves Perpetuos Eucarísticos

En las iglesias de San Nicolás de Bari y en María Auxiliadora, los Jueves Perpetuos Eucarísticos.

Por la mañana, a las 8.

Por la tarde, a las 5.

Quince Jueves Eucarísticos

En Reina, a las 4.30 p. m.

En San Francisco, a las 5 p. m. En la Antigua Iglesia del Carmelo, a las 5.30 de la tarde.

Mes del Corazón de Jesús

En Reina a las 8 a. m. y a las 5 p. m.

En el Cristo, a las 8 a. m. y a las 5.30 p. m.

En las Escuelas Pías de Guanabacoa, a las 5.30 de la tarde.

En Jesús, María y José y en el Angel a las 5 de la tarde.

A las 8.30 p. m. en la Parroquia de los Quemados de Marianao.

Hora Santa

En todos los templos, Hora Santa.

Novena a Nuestra Señora del Perpetuo Socorro

En la Capilla de los Padres Redentoristas, sita en Pedro Pernas y Juan Alonso (Luyanó) Novena a Nuestra Señora del Perpetuo Socorro con el siguiente programa: A las 7.30, a. m. Misa de Comunión e Invocaciones a Nuestra Señora del Perpetuo Socorro.

A las 5.30 p. m. exposición de S. D. M. Majestad, estación, Santo Rosario, ejercicio de la Novena, plática, bendición y reserva.

Comunión general de las Escuelas Dominicales de Reina

Las Escuelas Dominicales de la Iglesia de Reina, celebrarán la fiesta de la Primera Comunión en esta iglesia el día 29 del actual, a las 8 de la mañana. Comulgarán por vez primera 800 niños de ambos sexos.

Es Director General de estas Escuelas Catequísticas, el Superior de la Iglesia, R. P. Pedro Abad, S. J. a cuya intención comulgarán los de primera Comunión como homenaje, en el día de su santo, que celebrará el día 29, festividad de los Apóstoles, San Pedro y San Pablo.

Será un acto muy hermoso al cual se invita a los fieles.

La Fiesta del Corazón de Jesús

El viernes 24, es la fiesta anual del Corazón de Jesús. No es de precepto, pero sí de suma devoción. Es día de Comunión Reparadora y de Adoración al Santísimo Corazón de Jesús.

Las misas en los templos concluyen a las 9.

En la Parroquia del Vedado, hay Misa a las 5 de la mañana con exposición de S. D. Majestad, como final de la Vigilia de la Sección Adoradora Nocturna de la Habana.

En la Iglesia de Reina, a las 5.30.

A las 6 de la mañana, ya empiezan regularmente.

Se dará Comunión cada cuarto de hora.

Hoy se oye un clamor general de quejas, y se pregunta, ¿quién remediará tanto mal?

Escuchad al Corazón de Jesús: «Venid a Mí los que andáis cargados y atribulados que YO os aliviaré».

«Buscad el Reino de Dios y su Justicia, y todas las demás cosas, se os darán por añadidura».

Vayamos, pues, al Corazón de Jesús y seremos sanos y salvos.

Tengamos presente que sin El, nada podremos alcanzar.

La Conmemoración de la Natividad de San Juan Bautista

Debido a celebrarse el día 24 el presente año, la festividad del Sagrado Corazón de Jesús, Nuestra Santa Madre la Iglesia, conmemora la Natividad de San Juan Bautista el sábado 25.

Por lo tanto, los devotos del Precursor del Divino Corazón, que nos lo presentó diciéndonos: «He aquí el Cordero de Dios que quita los pecados del Mundo», que deseen honrarle oyendo Misa, deben efectuarlo el sábado 25, que a El son dedicadas.

En una palabra, San Juan este año, es el 25, pues le deja su día, al que El no se consideraba digno de desatarle la correa de su zapato, y toma para sí el 25.

Así, pues, los Juanitos y las Juanitas, deben dar el viernes 24 al Corazón de Jesús y el sábado 25, a su Patrón San Juan Bautista.

Misa de Comunión en honor del Superior de Reina

El día 29 del actual celebra sus días el Superior de la Iglesia de Reina, R. P. Pedro Abad, S. J.

La Archicofradía de la Pía Unión de San José en favor de los moribundos, que él mismo dirige personalmente, ofrecerán como homenaje en sus días, Misa y Comunión a las 8 de la mañana, a la cual invita a las demás Asociaciones de esta iglesia, de todas las cuales es el Director General.

Solemne distribución de Premios en el Colegio La Inmaculada

El gran Colegio «La Inmaculada», celebrará la solemnísima distribución de Premios en la forma siguiente:

Viernes 25: A las 3.30 a las alumnas de os Grados Medios, en el salón de actos del Colegio. A continuación, la Exposición Escolar que será algo grandioso.

Merece ser visitada.

Sábado 25. A las 9 de la mañana, distribución solemne en el Radio-Cine de Galiano 25, esquina a Neptuno de Premios, a las Alumnas de los Grados Superiores. Comercio, Segunda Enseñanza, Escuelas del Hogar, Alumnas de la Normal Catequística, Clases de Adorno y de Cultura Física.

Muy agradecidos a la atenta invitación de la Directora, doctor Sor Concepción Crespo.

El Arzobispo de la Habana predicará en Marianao

El próximo viernes 24 de junio, festividad del Sacratísimo Corazón de Jesús, el Excmo. e Iltmo. Mons. Manuel Ruiz y Rodríguez, Arzobispo de la Habana, predicará en la parroquia de Marianao en la misa solemne que se tendrá ese día a las 8 y media.

El párroco de Marianao, Mons. Belarmino García Feito, con tal motivo ha hecho una invitación especial a todos sus feligreses para que esa mañana del viernes acudan a la Iglesia parroquial de los Quemados a rendir tributo al Sagrado Corazón y al mismo tiempo recibir al Prelado Habanero que tan alto honor ha querido dispensar a la parroquia de Marianao.

Acudan pues todos los feligreses de Marianao el viernes 24 a las 8 y media a la Iglesia de los Quemados.

SOLEMNE FIESTA DEL CORPUS CELEBRADA EN EL TEMPLO DEL VEDADO

Con gran brillantez terminó la hermosa devoción de los Quince Jueves Eucarísticos en la parroquial del Vedado, teniendo lugar como último jueves la gran fiesta de Corpus.

A las 9 a.m. misa solemne oficiando el estimado Párroco Rrdo. P. Pablo del Olmo. Antes de la misa se hizo la Exposición del Santísimo plática sobre la festividad del día y al final bendición con el Santísimo.

A las 5 p.m. el templo estaba ocupado totalmente, pocos momentos después se hizo la Exposición del Santísimo, rezo del Rosario, ejercicio del último jueves y motetes.

Ocupó luego la Sagrada Cátedra el Rvdo. P. Zacarías Miguez, Vicario Provincial de los P.P. Dominicos, quien pronunció un elocuente sermón sobre la Eucaristía.

Terminado éste, se organizó la procesión del Corpus por el interior del templo bajo la dirección del Párroco.

El Santísimo portado por el P. Bruno Sainz acompañado de los P.P. Antonio González y Angel Rey, fué conducido bajo palio precedido por el numeroso público, que ocupaba el templo.

Descansó Su Divina Majestad en los altares de Las Mercedes, Santo Cristo, San José y el mayor del Sagrado Corazón.

Durante cada descanso el coro cantó lindos motetes al Dios de Amor.

En el mayor se dió la bendición, cantándose el Himno Eucarístico.

Seguidamente se puso el Santísimo a la adoración del pueblo, que fué desfilando ante El y depositando a sus pies fragantes flores que por su cantidad lo cubrían casi totalmente.

La parte coral fué dirigida por el maestro P. Eugenio Pérez, destacándose principalmente la señora Dulce María Blanco de Cárdenas y la señorita Adelfa Virgili que ejecutaron Panis Angelius, de César Frank y otras composiciones clásicas.

El altar mayor lo mismo que los tres laterales lucían un delicado adorno ejecutado por el bondadoso sacristán Fray Jesús Alvarez.

Hermosa fué la jornada a Jesús Sacramentado en esta Iglesia Parroquia por lo cual felicitamos al celoso párroco Rvdo. P. Pablo del Olmo y a sus auxiliares P. P. Eugenio Pérez y Antonio González.

LA MAGNA OBRA MISIONAL, EFECTUADA EN LA HABANA, CAMAGUEY Y PINAR DEL RIO

Visitamos al P. Chaurrondo para saber algo de las Misiones Parroquiales. Lo encontramos en su despacho, vestido con su sotanela blanca, y como siempre, con unas cuartillas bajo sus ojos, y algunos libros a su lado.

—¿Cómo le ha ido a la Obra de las Misiones con la colecta de este año?

—Bien, hemos mejorado en un 25 por ciento sobre la del año pasado; con ello quedan aseguradas las misiones para el curso de 1938 a 1939. Claro que no todos corresponden igualmente. Hay, por ejemplo, colegios de varones, que han empatado en el basketball y que en la colecta han perdido, 3x1. Buenos jugadores de pelota, son flojísimos contribuidores a las misiones.

—¿Y de las Parroquias?

—He de decirle lo contrario. Tres de ellas que no ocupaban el puesto de honor que les correspondía, lo han logrado este año, gracias a la diligencia de sus señores Curas Párrocos; nos referimos al Cristo, a Monserrate y a San Agustín. El primer puesto le corresponde a la Parroquia del Vedado, y entre los Colegios, como siempre, al de la Inmaculada. Sólo una gran iglesia descendió un poco de la cantidad del año pasado; las restantes se han mantenido y aumentado casi todas ellas. Las del campo han mejorado, dentro, claro está, de su pequeña contribución. Tan sólo de una, por cierto, de las más costosas de misionar, no hemos obtenido todavía respuesta.

—¿Y de las Misiones de este curso?

—Que han sido muy numerosas y fructuosas, habiendo participado en ellas, los PP. Jesuítas, Paúles, Dominicos, Pasionistas, Redentoristas y Franciscanos. Ha sido una lástima la escasez de personal de los PP. del Corazón de María, que les ha impedido tomar parte en esta hermosa obra ya que son tan buenos misioneros. Tome tonta de las semanas que cada Comunidad ha invertido en las misiones: PP. Paúles, 20; PP. Franciscanos, 18; PP. Redentoristas, 6; PP. Pasionistas, 2; PP. Carmelitas, 2; PP. Dominicos, 4; P. Ribera, de los PP. Jesuítas, 36. En total, se han invertido en dar misiones. 90 semanas.

—¿Y los frutos?

—Puede copiar los siguientes datos que se han ofrecido al Excmo. Sr. Arzobispo en la Memoria Anual que este año, como en todos los anteriores, le ha sido presentada por la Comisión Diocesana:

Asistencia de personas mayores en la mañana: 9.760. Asistencia personas mayores en la tarde: 22,980. Confesiones en total: 15.720. Comuniones en la semana y generales: 16,700. Bautizos de adultos: 520. Visitas a enfermos: 160. Matrimonios legalizados: 435. Niños que han asistido al catecismo:16.880. Primeras Comuniones: 1.500. Conferencias a hombres solos: 25. Asistencia a dichas Conferencias: 1.100. Conferencias a señoras y señoritas: 32. Asistencia a estas Conferencias: 1,200. Confirmaciones: 6.800.

—¿Se ha repartido mucha propaganda?

—Todos los años destinamos una muy respetable cantidad—a veces casi el total de la colecta —para adquirir el material necesario que se repare en las misiones. Este año se ha repartido lo siguiente: Detentes: 53.000. Láminas grandes de la Virgen de la Caridad: 3.800. Láminas medianas de la Caridad: 4.000. Estampitas en litografía: 80.950. Láminas medianas del Angel de la Guarda, Nacimiento y Sagrado Corazón de Jesús: 4.000. Medallas de la Caridad y del Sagrado Corazón: 75.000. Medallas de la Milagrosa: 50.400. Rosarios: 3.400. Catecismos: 95.000. Folletos Religiosos: 6.800. Crucifijos de cruz de madera o imágenes: 1.960. Cuadritos, botoncitos, etc.: 5.670.

—Hermosa labor la realizada, dijimos al Delegado Diocesano de la Obra de las Misiones Parroquiales.

—Se va haciendo algo de lo que constituye nuestro ideal: en este año tan sólo se han dado cinco misiones en las cabeceras; el resto todas han sido en poblados sin iglesias; o en capillitas filiales. Claro que la mies es mucha! Así por ejemplo trabajamos los PP. Paúles seis semanas en Morón; pues hubieran sido necesarias otras seis semanas, y así en muchas parroquias.

Y sigue hablando el P. Chaurrondo, pero el espacio aprieta.

—No quiero, nos dice, que deje de manifestar lo agradecidos que el Excmo. Sr. Nuncio y el Excmo. Sr. Ruiz han quedado a los Sres. Curas Párrocos y Comunidades Religiosas, por la labor misional realizada por unos y cooperada por otros; así como con el pueblo en general, que ha escuchado su llamamiento, ofreciendo sus oraciones y su óbolo pecuniario para la «Obra de las Misiones Parroquiales».

—¿Y ahora, hasta cuándo?..

—Hasta mediados de Octubre que comenzará el nuevo curso de 1938 a 1939

LA HERMOSA FIESTA DE LA PRIMERA COMUNION EN LA IGLESIA DEL CRISTO

El Párroco del Santo Cristo tiene establecido un Catecismo para aquelos niños de ambos sexos de su Parroquia que carecen de toda instrucción y educación religiosa. Funciona bajo la dirección del Párroco R. P. Claudio García, O. S. A. y la de la distinguida y virtuosísima señorita Araceli Martínez, la Presidenta de las Hijas de María de la Iglesia de Reina. Es una misionera infatigable de la enseñanza de la Doctrina Cristiana. Todo cuanto tiempo puede ahorrar de sus cotidianas obligaciones lo emplea en enseñar el Catecismo a los niños pobres, a los cuales procura remediar en sus más perentorias necesidades. Todos sus anhelos, privaciones y fatigas los emplea Araceli Martínez en llevar los niños a Cristo.

Son secundados los Directores del Catecismo parroquial por un grupo de abnegadas Catequistas, que emplean el tiempo, en que honestamente podrían divertirse o descansar a enseñar a los hijos del pueblo a amar a Dios sobre todas las cosas y al prójico como a sí mismo.

El Catecismo fué el designado por el Párroco del Santo Cristo, para el alto honor de clausurar el Mes de María, que se celebró con inusitada pompa, pues durante el mismo, se celebraron con gran pompa, entre otras fiestas el Triduo y función anual de la Asociación de Esposas y Madres Cristianas, el triple novenario de Santa Rita y la magna función anual.

Había que ensalzar a los humildes pequeñuelos.

El domingo 29 de mayo, último del Mes de María, se reunieron con cincuenta, comulgandos de Primera Comunión, todos los alumnos de ambos sexos del Catecismo.

Los de Primera Comunión, niños y niñas, vestían conforme a la costumbre. Sus albos trajes, vestidos y demás aditamentos se los regaló el Catecismo con la ayuda de los Padres Agustinos, del Párroco, de la Directora, de las Catequistas y de almas generosas.

Fueron preparados para este acto los niños de Primera Comunión, en preparación ordinaria por sus Catequistas, respectivas. En extraordinaria, por la Directora y en especial durante tres semanas consecutivas por el Director.

El Padre García, O. S. A. celebró la Misa, pronunció una hermosísima plática alusiva a este sublime acto y les distribuyó la Sagrada Conmunión. Siguió a la Primera Comunión, la Comunión general de todos los alumnos, Catequistas y fieles.

Misa y Comunión, fueron armonizadas con hermosísimos cantos por el P. Larrea y la señorita Elenita López acompañados al órgano por la señorita Criselda López.

Después de dar gracias, los alumnos, van al comedor del Colegio San Agustín que junto a la Iglesia parroquial dirigen los bondadosos Padres Agustinos de la Iglesia Parroquial del Santo Cristo, donde son obsequiados con un opíparo desayuno. Del comedor pasan al patio central del Colegio, donde se entretuvieron hasta las 12 en juegos deportivos. Reciben sus recordatorios o certificados de Primera Comunión y una buena dosis de caramelos.

Se retiran a sus domicilios para volver a las 5 de la tarde, después de disfrutar de una merienda de pasteles, caramelos, dulces y refrescos variados, pasan al templo tomando parte en la clausura del Mes de María. Dió comienzo con la exposición del Santísimo Sacramento, estación, Santo Rosario, ejercicio del Mes de María, sermón por el P. Fray Claudio García, Párroco y Director del Catecismo quien a continuación dió la bendición eucarística. A continuación, renovación de las Promesas del Santo Bautismo, acto que se llevó a cabo con toda la imponente majestad de su Ritual solemne con plática alusiva al mismo, por el Padre García O. S. A. Siguió la procesión con las Imágenes del Niño Jesús y María Inmaculada, cantándose durante el trayecto, el Himno popular.

«Del Cielo ha bajado
la Madre de Dios...»

Todos los alumnos y alumnas llevaban en sus manos artísticos bouquets de flores, que después de recogida la procesión ofrecieron al Divino Infante, los niños y las niñas a la Inmaculada Concepción.

Después del ofrecimiento, Consagración de los niños y niñas a la Reina de los Santos y Madre del Amor Hermoso.

Se concluyó este magnífico homenaje a María Inmaculada, Madre de Dios y de los Hombres con el canto solemne de la Salve.

Niños y niñas pasaron al Colegio San Agustín, donde se les obsequió con pastas, bombones, caramelos y refrescos.

Ante tanta esplendidez en favor de los niños pobres de su feligresía, bien merecen la gratitud de toda alma los Padres Agustinos y de un modo especialísimo los Directores del Catecismo y sus Catequistas.

Así se atrae al pueblo al amor de Dios y al prójimo por amor a ese mismo Dios:

«Con Pan y Hojas de Catecismo».

Profesionales

1 ABOGADOS Y NOTARIOS

BUFETE JURIDICO TERRY-BORROTO

Cobramos toda clase de cuentas, por difíciles que sean; compramos cesiones hereditarias; tramitamos licencias de armas en 72 horas. Visítenos o escríbanos, BUFETE TERRY-BORROTO, Edificio Larrea, Empedrado y Aguiar. Telf. A-9644. Habana.

ME HAGO CARGO TRAMITAR DE- mandas divorcios rápidos, cartas de ciudadanía, matrimonio notarial, pasaportes. Bufete Gustavo A. González. Obrapía 14, bajos, de 3 a 6 p. m. casi esquina Mercaderes. M-1085.

DR. NILO PICAZO COSSIO

Abogado. Asuntos civiles y criminales. Edificio «La Metropolitana» departamentos 336 y 337. Telf. M-6031. Consultas: 4 a 7 p. m.

2 PROCURADORES

ME HAGO CARGO DEMANDAS, DI vorcios rápidos, matrimonio notarial, cartas de ciudadanías, pasaportes, declaratoria herederos, etc. Véame, anticipo gastos. Bufete: Alberto Cuervo, edificio Metropolitana 342. M-2808. O-Reilly y Aguacate.

3 DRES. EN MEDICINA

VIAS URINARIAS
EXCLUSIVAMENTE

Tratamiento rápido de las enfermedades de la uretra, próstata, vajiga, riñones, etc. IMPOTENCIA en todas sus formas. GENERANDI, COEUNDI, ESPERMATORREA, ESTERILIDAD, POLUCIONES NOCTURNAS, etc. Afecciones de SEÑORAS RESECTOSCOPIA DE LA HIPERTROFIA PROSTATICA. (Método Thompson y McCarthy).

Consultas y reconocimientos gratis de 3.1|2 a 8 de la noche. Consulado 39, altos, entre Genios y Refugio.

POLICLINICA INTERNACIONAL

Director: Dr. DAVID CABARROCAS

San Miguel 130 B, entre Lealtad y Escobar. Telfs. U-2737 y F-4045. Consultas de 12 a 2: $5.00, previo aviso de 2 a 7 desde 50 cts. a 5 pesos entrando primero tarde más precio. Tratamiento especial de Tuberculosis, con éxito desde la primera semana, comprobado con radioscopia, análisis estado del paciente. Presente este anuncio y obtendrá gratis el tratamiento la primera semana, para esa u otra enfermedad.

DR. ALEJANDRO MUXO
VIAS URINARIAS

Especialista de la clínica-hospital «Cuatro de Septiembre» y de la quinta «Covadonga», del Centro Asturiano. Cirugía génito urinaria. Enfermedades venéreas y trastornos sexuales. Consultas diarias, de 4 a 7 p. m. Perseverancia 49, entre Animas y Virtudes. Telf. A-7001.

DR. ANTONIO PITA
Enfermedades nerviosas y endocrinas

Contando con un bien montado instituto de Fisioterapia. Tratamiento efectivo de la neurastenia, impotencia, psicastenia, frigidez sexual, enfermedades crónicas y glandulares, etc. Novísimo método de estimulación vago-simpático. No visita ni da consultas por Correo. Consulta previamente concedida: $10.00. Consultas de 2 a 4 p. m., $2.00. San Lázaro 45, a una cuadra de Prado y Malecón. Telf. A-9292.

DR. J. LYON
DE LA UNIVERSIDAD DE PARIS

Especialista en la curación radical de las hemorroides sin dolor ni operación. Consultas diarias de 1 a 3. Consulado 27, altos, esquina a Genios.

DR. ROSAL

Sistema nervioso. Corazón Medicina interna. Consulta diaria, de 4 a 6. San Miguel 117 bajos, entre Gervasio y Escobar. Telf. U-2342.

DR. J. B. RUIZ

Ex-especialista del Centro Gallego de los hospitales de Filadelfia y New York, Especialista vías urinarias, venéreo sífilis y trastornos sexual. Ure troscopia y Cistoscopia. Consultas de 1 a 3 Trocadero 35

DR. CARLOS LAMAR
Asma, Tuberculosis. Bronquitis.

Especializado en la curación del ma por un procedimiento especial. Tratamiento de todas las enfermedades del pulmón y de los bronquios y la Colitis. Consultas de 1 a 4, martes, jueves y sábados. Virtudes 130, altos, teléfono U-1809

DR. A. LABRADOR

Especialidad enfermedades estómago, Intestinos Flujos crónicos, Venéreos y Sífilis, Corazón, Riñones y Pulmones, inyecciones intravenosas. Se hacen toda clase de análisis Consultas gratis de 8 a 11. Pagos 1 a 3 Angeles 3, entre Reina y Estrella. A-0801.

DR. FRANCISCO J. DE VELASCO
Corazón, pulmones, estómago e intestinos.

DR. RUBEN DE VELASCO

Corazón, pulmones, enfermedades de los niños. Consultas de 1 a 3, días laborables. Horas especiales, previo aviso. Salud 34. Telf. M-6068.

GABINETE UROLOGICO ALEMAN VIAS URINARIAS

Consultas gratis de 7 a. m. a 8 p. m. Tratamiento modernos que Vacunas Alemanas para curar la Gonorrea, en pocos días sin dolor. No importa que sean crónicas o mal curadas. Garantizamos por medios científicos la curación radical. Para consultas y curas reservadas llame al teléfono M-3606. Facilidades de pago. Impotencia, debilidad sexual, piel y sífilis, Jesús del Monte 135 bajos, frente a la quinta de Dependientes. Habana.

DR. MESA RAMOS
PIEL, SIFILIS, VENEREO

Impotencia, esterilidad, etc. Consultas y tratamientos 8 a 9 a. m., 5 a 1 p. m. Perseverancia 32, entre Amistad y Virtudes.

DR. JOSE ALFONSO

Ex-especialista del Centro Asturiano: ojos, garganta, nariz y oídos. Consultas mutualizables de 10 a 12 y de 4 a 5: $1.00; de 2 a 4: $3.00. Turno fijo: $5.00, Operaciones módicas. Monte 386. Telf. M-2330.

INSTITUTO HIGIA
ENFERMEDADES VENEREAS (EXCLUSIVAMENTE)

Curación rápida y garantizada de gonorrea, reciente o antigua, prostatitis, orquitis, artritismo blenorrágico, sífilis úlceras chancrosas, impotencia. Ultimos medicamentos. Método indoloro. Diatermia, fulguraciones. CONSULTAS Y RECONOCIMIENTOS GRATIS, de 7 a.m. a 9 p.m. Turnos especiales. Zanja 2, altos, entre Galiano y Rayo. Teléfono M-6605

DR. ALFREDO COMAS

Especialista del Instituto del Cáncer. Enfermedades venéreas, sífilis, impotencia afecciones de señoras, tumores del útero y pechos. Aplicaciones del Radium. Horas: de 2 a 5 Teléfono M-7728, San Nicolás 70. Habana.

3 DRES. EN MEDICINA

DR. OCTAVIO RIVERO
Asma, tuberculosis, enfermedades pulmonares y alérgicas. (Coriza, urticaria)

Ex asistente Servicio del profesor Saye, (Barcelona), ex jefe clínico Dispensario Antituberculoso Municipal. Consultas: lunes, miércoles y viernes, 12 a 2 p. m.; martes, jueves y sábados 9 a 1 p. m. Campanario 43: M-6258.

DR. A. BARBA INCLAN

Médico cirujano. Huesos, articulaciones y músculos. Especialista ortopédico del hospital de la Policía Nacional y ayudante del profesor A. Inclán. Gabinete de electricidad médica y masage. (Consultas diarias, de 2 a 3 p. m. Reconocimiento: $5.00; consultas sucesivas: $3.00; consultas fuera de hora: $10.00. Viernes, de 2 a 3 p. m. Consultas gratis para pobres (5 turnos). San Lázaro 122, bajos). Habana.

4 OCULISTAS

DR. MANUEL ANTON
OCULISTA

Especialista en Enfermedades de los Ojos de la Quinta «La Benéfica» Consultas diarias de 4 a 6 p.m. Vedado calle 17 Nro. 260, esquina a 1. teléfono F-2198

5 DENTISTAS

DR. ARMANDO CRUCET

Cirujano dental y oral de la facultad de Pennsylvania y del Gareston Hospital of Oral Sugery, ex profesor de la Moffit Porcelain Dental School de Filadelfia.

Tratamiendo médico quirúrgico de la piorrea alveolar, dentaduras de porcelana, cordales impactados, Rayos X, diaterma, electro coagulación, Infrarrojo. Alta frecuencia, Rayos Violeta.

Consultas por hora fija. 15 y L., Vedado. Telf. F-5153.

6 COMADRONAS

CONSUELO RUDA

Comadrona ex interna de la casa de Salud «La Balear». Muchos años de práctica. Consultas gratis. Nueva del Pilar número 14, entre Benjumeda y Desagüe. Telf. U-5824.

COMPRAS

9 CASAS

EN LA SIERRA O ALMENDARES. compro casa acera sombra de menos ocho años fabricada que tenga tres o cuatro dormitorios familia y garage. Pago hasta $6.000 y pico con facilidades. Trato directo. Escribir detallando a H. B. Z. Clasificados DIARIO DE LA MARINA

COMPRO CASA EN LA HABANA, antigua o moderna, dos o tres habitaciones, como de $3.000. No corredores. Marqués González 97, altos.

COMPRO CASAS DESDE $2.000.00 A 2.500-00 en Santos Suárez Almendares, La Sierra, no corredores (Montalvo) Luis Estévez 558 Santos Suárez. Teléfono I-4104

17 MUEBLES Y PRENDAS

M7084: COMPRO MUEBLES, MA- quinas coser y escribir, objetos de arte, lámparas, pianos, porcelanas, libros, cuadros, alfombras, maletas antigüedades, neveras y ropa. Acudo en seguida. Telf M-7084

COMPRO MAQUINA DE COSER «SIN ger», de ovillo central. Pago bien y operación rápida. Telf. M-1556.

U-1800: COMPRA MUEBLES

Pianos, máquinas de coser, escribir, objetos de arte, plata y porcelana, bronce, libros, antigüedades neveras, cocinas completas, archivos y lámparas. «El Ras». U-1800.

A-9003: COMPRO MUEBLES FINOS Y CORRIENTES

Objetos de arte, oficina todo, lámparas, equipajes, máquinas coser, sillones barbería, pianos, porcelana bronce, ropa caballero. Todo lo que venda. Telf. A-9003.

U-1488: COMPRO MAQUINAS

de coser escribir, pianos, radios, lámparas, vajillas, objetos de arte, adornos, figuras de bronce, mármol, estatuas, neveras, relojes, muebles, Todo lo que venda. Negocio rápido; U-1488

COMPRO: A-6628

Pignoramos compramos joyas finas, artículos plata, bronce, porcelana, cristal, marfil, alfombras máquinas escribir, Singer, radios, lámparas, muebles, ropa de hombre y objetos valor.

«LA REGENCIA»
Suáre números 8 y 10
Telf. A-6628

COMPRAMOS JOYAS

Antiguas y modernas, con brillantes, zafiros, rubíes y esmeraldas finas, oro, platino, plata y enchapes hasta en pedazos. Objetos de plata, bandejas juegos de café, cubiertería y otros artículos. Rosarios de oro y plata, con cuentas, de perlas, coral, amatistas, etc. Pagamos bien. Vamos a domicilio.

CARBALLAL Y HERMANOS
San Rafael 138, entre Gervasio y Belascoaín. Telf. U-5744.

M-9136: COMPRO

Máquina coser, escribir, muebles, oficinas complts, archivos, caja contadora, café, fonda, divisiones, mamparas, sofás, oficina, caja-hierro, vidrieras, neveras, pupitres, baúles, maletas, objetos arte, fuente soda, barberías completas. Compro, cambio y vendo. Llame M-9136.

COMPRAMOS JOYAS

Antiguas y modernas, con y sin brillantes y piedras, relojes de oro, rosarios y objetos de plata, porcelana, adornos finos y bronces.

PIGNORAMOS Y CAMBIAMOS

Necesitamos mercancía.
Vamos a domicilio.
Solicitamos lotes.

«LA SEGUNDA IMPERIAL»,
Corrales 157 esq. a Figuras. A-9640.

A-6620: COMPRO MUEBLES

Juegos de cuarto, comedor, sala, piezas sueltas, neveras, refrigeradores, máquinas de coser y escribir, muebles de oficina, radios y equipajes. Liquido casa de huéspedes. «La Moderna». Salud 3: A-6620.

A-7795: COMPRA MUEBLES

De todas clases. Pagamos más que nadie. También vendemos, cambiamos y alquilamos. No venda sin antes hacer una llamada: A-7795. Vamos en el acto. «La Honradez». Máximo Gómez número 75.

U-7033 COMPRO MUEBLES, OBJE- tos arte, máquinas coser y escribir, vajillas, alfombras, objetos plata lámparas, libros, instrumental clínica, etc. Voy rápido. Casa Varadero. Telf. U-7033

M-7084: COMPRO MUEBLES, MA- quinas coser y escribir, objetos de arte, lámparas, pianos, porcelanas, libros, cuadros, alfombras, maletas, antigüedades, neveras y ropa. Acudo en seguida. Telf. M-7084.

U-5154: COMPRO MUEBLES

Modernos, todas clases de máquinas coser. Pagamos más que nadie. Vendemos, cambiamos o aceptamos muebles en fondo. No venda sin antes llamar a Díaz y Chao Neptuno número 137 y 200; U-5154.

17 MUEBLES Y PRENDAS

Compramos:
Brillantes, platino, plata y oro
BAHAMONDE Y CIA.,
(desde 1893)
Amistad 94, casi esquina a San José

18 UTILES DE OFICINA

COMPRO MUEBLES DE OFICINA: máquinas escribir, sumar y calculas, cajas caudales, archivos, sillas giratorias, baúles y maletas, oro, plata y brillantes. Pagamos más que nadie. «La Nacional», Villegas 93: A-9915.

19 LIBROS E IMPRESOS

COMPRO LIBROS EN TODAS CAN- tidades, resto de ediciones: pago como nadie, vamos a domicilio, teléfono M-1502

OBJETOS VARIOS

DESEO COMPRAR DISCOS PARA aprender inglés, en buenas condiciones. Escribir: Sr. Quesada, Jústiz 1, Habana.

Arrendamientos

50 FINCAS RUSTICAS

SE ARRIENDA POR EL VERANO, finca de media caballería, a 20 kilómetros del Capitolio, con buena casa, agua, luz, caballeriza, etc. Inquilino puede utilizar vaca, caballos, gallinas y suplirse de viandas sembradas. Lage, Apartado 669, Habana.

ARRIENDO 8 CABALLERIAS CASA pozo en la carretera del Cano a Batabanó, Güira de Melena Telf. A-6957 Informan Industria 55, bajos.

ARRIENDO CASITA 4.000 MS. EN siete pesos en el Lucero, media cuadra carretera Mantilla. Informa: A. García.

CEDO CONTRATO DE CASA DE FA- milias. Margen: $4,400. Lo doy barato. Informan: Oficios 13, Rodríguez.

Reparaciones

MUEBLES Y PRENDAS

TALLER DE BARNIZAR

Reparamos sus muebles, dejándolos completamente nuevos. Tapizamos, esmaltamos y decoramos. Absoluta garantía en los trabajos. Zanja 67-F. Tef. U-2153.

REPARACION DE MUEBLES, SE barniza a muñeca, encera, se reforman, se hacen muebles por el estilo más moderno. Esmalto y arreglo neveras de fondo, como nuevas. Tapicería en general. Llame: Telf. 13736 y se convencerá. Serbio.

REPARAMOS SUS MUEBLES POR poco dinero, dejándolos nuevos. Casa Pardo. U-5761. Los modernizamos, barnizamos a muñeca y esmaltamos «Duco». Pinturas mimbres a vapor y neveras. Tapicería en general. Azogamos espejos. Trabajos garantizados. San Rafael número 130.

REPARACIONES DE MUEBLES
CASA «CORO»

Barnizamos toda clase de muebles y tapicería. Especialidad en colores, combinaciones de maderas y chapas. Limpieza de muebles a domicilio. Estrella 27, entre Aguila y Angeles. Teléfono: M-2127.

¡Repare a tiempo su nevera!

Rionda, Esmaltados por calefacción eléctrica, Infanta 1,059. Teléfono: U-3968.

ARREGLE A TIEMPO SUS MUEBLES

A-9284: Tapizamos, barnizamos o reformamos muebles a reducido costo, dejándolos enteramente nuevos. Esmaltamos «Duco». Especialidad mimbres y neveras. Llame y pasaré por su casa, sin costo para usted.

RODRIGUEZ
Estrella núm. 79.

«GARCIA ESPINOSA», mueblería y tapicería, San Rafael y Soledad. Hacemos trabajos de tapicería, reconstrucción, pintura y decoración. Mejor trabajo y mejores precios, porque somos obreros, directores y propietarios. Nuestro teléfono: U-1424. English spoken.

VENTAS

48 CASAS

ALMENDARES 4 CASAS ESQUINA, con comercio $5.500, dos accesorias, 6 cuartos y solar $2.600, casita pequeña en $1.650, parcela $850, otra $250. FO-1234. Sr. Dorado.

REPARTO LA SIERRA

Vendo lujoso chalet sin estrenar, esquina sombra, estilo Colonial, todo citarón: jardín, portal, sala, comedor, 3 amplios dormitorios, lujoso baño, pantry y cocina, patio estilo sevillano, garage y cuarto alto, carpintería de cedro. Admito traigan ingenieros. Para verlo todas horas: calle 9 y 12, reparto Almendares, oficina Sr. Alpendre: FO-2542.

UNO QUE SE EMBARCA Y QUEMA SU CASA

La ganga mayor que se ha visto, 750 metros, 15 por 50: jardín, portal, sala, hall, 3 cuartos, comedor, cocina y pantry, terraza cubierta al fondo, garage etc. Precio: $4,750. Calle Antonio San Miguel frente a lujosa mansión que ocupa Hornedo y al fondo la iglesia y hospital de Paula. Ruta 13 por el frente, cada 5 minutos. Para verla e informes: Manuel Rico, Industria 72 y medio, altos. Telf. M-9300.

¡¡ATENCION!! POR LIQUIDA ciones de herencia, se venden cuatro casas: Cuba, gran punto: 4,500 pesos; Esperanza, 2 plantas: $6,800, renta $65.00; otra, Campanario, 2 plantas, en $8,500, renta $80.00; otra, a media cuadra Esquina Tejas, con 360 metros, fabricación moderna, renta $75.00, en $550.00. Informes: Sr. López, Sitios número 93. Telf. A-9786.

VEDADO: CALLE 10 PROXIMO A 23. Casa moderna, una planta: jardín, portal, sala, comedor, 3 cuartos, baño intercalado, cocina patio, techos monolíticos y construcción moderna. Precio: $5,500. Informes, Chacón 23: M-8182.

REPARTO MIRAMAR: QUINTA AVE nida, vendo casa moderna, una planta. Mide 20 por 50: 4 cuartos, sala, comedor, cocina y demás comodidades. Precio: $12,000. Informes, Chacón 23: M-8182.

SE VENDE MAGNIFICA RESIDEN- cia en el Vedado, Calle E. 456, entre 19 y 21, el mejor lugar, estilo chalet, construcción moderna; grandes comodidades, dos plantas, siete habitaciones, patio, garages, árboles. Informan en la misma los dueños.

VEDADO: CALLE 19, CASA MODER- na, una planta: jardín, portal, sala, comedor, 3 cuartos, baño intercalado, cocina garage cuarto y servicio de criados pasillos laterales. Precio: $8,500. Informes, Chacón 23: M-8182.

VENDO CASA MADERA, PISOS MO- saicos, baño moderno de mampostería con cuatro piezas nuevas, cocina mampostería también, servicios criados, sala, saleta, dos cuartos, comedor, garage, árboles frutales con 800 metros cuadrados. Calzada de San Miguel. Informes: Sr. Salinas. Telf. M-1185.

48 CASAS

BOLETIN DEL DIA

PEDRO DE LA CUESTA
INVERSIONES
A-8697

CONCORDIA ENTRE GALIANO Y AGUILA

Tres plantas independientes, moderna. Cada planta se compone: sala, recibidor, hall, cuatro habitaciones, baño intercalado, comedor al fondo, cocina, pantry, cuarto y servicio criados y patio. Precio: $30,000. Pedro de la Cuesta: A-8697 y FO-2419.

VEDADO 23 ESQUINA A.

Residencia de 3 plantas, moderna. Compuesta de jardín, portal alrededor recibidor, hall, sala, comedor, vestíbulo, baño completo, garage para 2 máquinas, cuartos criados y chofer. Segunda y tercera plantas: 6 grandes habitaciones, recibidor, sala de recibo, cuatro baños completos en colores, terrazas, etc. Puede dejar parte en hipoteca. Precio $37.000. Pedro de la Cuesta: A-8697 y FO-2419.

REPARTO ALMENDARES 14 Y D., ESQUINA

La residencia modelo del reparto. Chalet estilo americano, completamente nuevo. Compuesto de jardín, portal, sala, livingroom, comedor, cocina espléndida, cuarto criado, servicios, garage y patio. En los altos: escalera de mármol blanco y negro, recibidor, 3 habitaciones, 2 baños, terraza, etc. Pedro de la Cuesta: A-8697 y FO-2419.

REPARTO ALMENDARES C. ENTRE 14 Y 16

Espaciosa casa, compuesta de jardín, portal, sala, recibidor, gran hall, 3 habitaciones, baño intercalado, comedor al fondo, cocina, cuarto y servicio de criado, garage, patio y traspatio. Precio: $7.500. Pedro de la Cuesta: A-8697 y FO-2419.

LA SIERRA 12 Y C., ESQUINA

Precioso chalet, fabricado por Max Borges, acera sombra. Compuesto de jardín, alrededor, portal, vestíbulo, sala, comedor, servicio de familia, cuarto con baño completo, cocina, pantry, cuarto criado y de chofer, terraza y garage. En los altos: terraza, 3 habitaciones, baño intercalado, cuarto de vestir. Puede dejar si quiere: $3,000 de hipoteca moratoriada, con intereses al día. Cómprela con $6,000. Pedro de la Cuesta: A-8697 y FO-2419.

AMPL. DE ALMENDARES AVE. PRIMERA ENTRE 9 Y 10

Residencia compuesta de jardín, portal, sala, hall, 4 habitaciones, baño intercalado, comedor al fondo, cocina, patio y traspatio. Mide 15 por 47. Precio: $7.000, con facilidades. Pedro de la Cuesta: A-8697 y FO-2419.

AMPL. DE ALMENDARES AVE. CUARTA ENTRE 11 Y 12

Residencia compuesta de jardín, portal, sala, hall, 3 cuartos, baño intercalado, comedor al fondo, pantry, cocina, terraza, cuarto y servicio de criados cuarto de desahogo, traspatio, garage. En los altos: 2 habitaciones de familia. Puede reconocer hipoteca de $6,000, que puede moratoriarse y $4,000 en efectivo. Pedro de la Cuesta: A-8697 y FO-2419.

AMPL. DE ALMENDARES AVE. 9 ENTRE 12 Y 13

Precioso modelo, completamente moderna. Compuesta de jardín, portal, sala, comedor, biblioteca, 3 cuartos, baño intercalado, cuarto y servicio de criado, cocina, terraza, garage y gran traspatio. Precio: $6,750. Pedro de la Cuesta: A-8697 y FO-2419.

AMPL. DE ALMENDARES SEPTIMA AVE. ENTRE 11 y 12

Residencia fabricada por Cristóbal Díaz. Compuesta de jardín, portal, sala, comedor, 3 habitaciones, baño intercalado, cocina, pantry, terraza, traspatio con frutales, dos cuartos de criados con servicios, lavadero, garage al fondo. Mide 12 por 47. Precio: $6,000. También se permuta por casa en La Habana. Doy o recibo la diferencia. Pedro de la Cuesta: A-8697 y FO-2419.

CERCA HOTEL ALMENDARES $2,800

Techos monolíticos. Compuesto de jardín, portal, sala, hall, 3 habitaciones, baño intercalado completo, comedor al fondo, cocina, traspatio y garage al frente. Renta: $25 00. Para verla, Pedro de la Cuesta: A-8697 y FO-2419.

REDENCION $2,600

Calle Rosa número 133, esquina a Villalón. Está desocupada. Se compone de portal, sala, saleta, comedor, 4 habitaciones grandes, cocina, baño y patio. Vaya a verla. Pedro de la Cuesta: A-8697 y FO-2419.

OBRAPIA NUM. 36 DEPARTAMENTO No. 1

$800.00 CONTADO Y $490.00 A pagar doce pesos mensuales. Vendo amplia y cómoda casa en Santa Amalia, con 750 varas. Verse todo el día, con sereno del parque Santa Amalia.

PARA RENTA: VENDO UNA CA sa, calle San José de Belascoaín a Galiano, dos plantas rentando $250.00, con una superficie de 300 metros. Precio: $17,000. Informes: Chacón 23: M-8182.

VENDO ALMENDARES REGIA CA- sa esquina sin estrenar en la gran avenida 12 grandes comodidades otras dos en la ampliación, bien situadas, Precios situación. Rodríguez Telf. FO-2212

CALZADA 10 DE OCTUBRE

Entre Agua Dulce y Toyo, acera sombra, cuatro casas, con 1276 metros, rentando $180.00, en $15,000. Para verlas: I-3197

SE VENDE AMPLISIMA CASA, 5 cuartos, sala, saleta, comedor, baño intercalado, portal, patio traspatio 7x50, en Santa Irene 69. Informan A-5-2352

SAMA Nro. 25 MARIANAO

Se vende en 10.000 dólares esta amplia casa, propia para escuela club, industria o familia numerosa. Y el terreno contiguo de 2.500 metros, en 6.000 dólares. Informes: Sola y Goyoy. Habana 91, altos. M-2943

VENDO MIRAMAR 12 ENTRE TER- cera y Quinta Avenida, regio chalet, sala, cuatro cuartos, dos baños de lujo hermoso comedor, terraza, tres cuartos de criados, garage. Véalo a todas horas. FO-2247.

VENDO MEJOR LUGAR PLAYA SAN ta Fé, casa moderna, esquina, portal, terraza, sala, sall, 3 cuartos comedor bño completo, cocina, calentador, patio: $1.900 Informan Primera Nro. 181

48 CASAS

NO COMPRE, FABRIQUE. AVENIDA Columbia entre Consulado y Godínez, frente al tranvía. Unicamente Valdés I-6235 por $1.700 fabrica casa de 3 cuartos, baño, portal, sala, recibidor y comedor. Hace dos por 2,300 pesos. Está abierta todo el día: fabrique una igual con la rentas y resto a $30 al mes.

SE VENDE BARATA UNA QUINTA en el Cerro, Dr. Arango Campanario 90 A6836 de 3 a 5. A todas horas I-5178 No corredores.

VENDO VEDADO RESIDENCIA DE esquina fraile, calle Línea de 26.50 por 56.50 jardín, portal, 6 cuartos, grandes, 4 cuartos chicos, sala, comedor 36.100.00. Fonts, U-1393

SE VENDE

Hermosa residencia acabada construir, una sola planta. Compuesta jardín, portal, vestíbulo, sala, biblioteca y bar, hall central, cuatro habitaciones con closets, dos lujosos baños, comedor, pantry, cocina, portal interior, traspatio con su fuente, garage, cuarto con servicio criados, 8 entre 11 y 13, reparto Nicanor del Campo, Almendares. Rodríguez e Hijo: X-1260.

OPORTUNIDAD VENDO URGENTE mente bungalow por $950. Costó $4,000, es ganga, pero necesito dinero el lunes; después no vendo. Informa: Enrique, M-2686 de 9 a 12 a.m.

SE VENDE EN LA VIBORA, A 20 pasos del paradero, en la calle Patrocinio número 5, casa de una sola planta, monolítica, moderna, compuesta de portal, sala, comedor, cuatro cuartos, baño moderno en colores, con agua caliente y fría, servicio de criados, patio y traspatio, edibicada sobre un terreno de 200 metros cuadrados. Informes: R. Larrea: A-2155, en horas laborables.

GANGA $3,300. AMPLIACION AL- mendares, calle asfaltada, cerca tranvía. Jardín, portal, sala, recibidor, tres cuartos, baño intercalado, comedr fondo, servicio, cocina, garage, patio, monolítica; otra: $3,700, jardín, portal, sala, somedor, 3 cuartos, baño intercalado, garage, traspatio frutales. Mide 12 por 50. Informes; Telf. M-7167.

VEDADO: VENDO EN $4,000, JAR- dín, portal, sala, 4 cuartos, baño intercalado, comedor fondo, pantry, cocina, garage, 2 cuartos criados, monolítica y reconocer hipoteca moratoriada: $3,000, 15 por 37, Informan: Telf. M-7167.

VENDO CASA $1.000 CERCADA, 600 varas. Otra gana $100, $7.500. Moderno edificio 5 pisos, $35.00. Otra, $5.000, costó $20.000. Informes: Arrojo, Belascoaín 50 y Zanja.

SANTOS SUAREZ

Vendo 4 casas chicas y una mayor, con 335 metros a media cuadra tranvías y guaguas. Renta $85.00. Informes días hbiles: José Rexach Torres, Obispo 65, departamento 3.

SE VENDE CASA CALLE C ES- quina a 13, Lawton Jardín, portal, sala, comedor, tres habitaciones, baño y cocina, patia. Una cuadra tranvía. Ruta 24 por la esquina. Precio: $4.400, entrada mínimo $1.500.00 resto en alquileres. Telf. U-5266. Fabricada y garantizada por Max Borges, Véala.

VENDO CHALET UNA PLANTA RE- parto Miramar, lujoso, monolítico; calle 8 entre 5ta. y 7ma. Avenidas, $3.500 contado más $4.000 con facilidades. Dueño lo vive e informa. Teléfono FO-2189.

UNA CUADRA DE LA CALZADA del Cerro, parte alta. Vendo casa antigua, grande, garage, terreno 16 por 39, propia para industria y vivienda, agua abundante. Dueño: Estrada Palma 463, casi esquina a J. Delgado, Víbora.

VENDO CASITA REPARTO AL- mendares 3a entre 12 y 14 letra E $2.600.00 renta el 9 por ciento libre anual. Trato directo, no corredores. Véame en la misma a cualquier hora.

NEGOCIO GRANDE: VENDO UNA casa con cinco cuartos al fondo, de mamposteria, en $4,500. Informes: Manuel Fernández, Lanuza. Telf. FO-3417.

VEDADO: SE VENDE LA MODERNA CASA DE DOS PLANTAS CALLE 9, PROXIMA A G

Acera sombra. Mide 14 metros de frente por 25 fondo. Se compone planta baja: jardín, portal, sala, saleta, 5 cuartos, baño intercalado, comedor al fondo, garage y servicio de criados. Planta alta: las mismas comodidades con terraza al frente. $9.000 y reconocer $10.000 moratoria. (Directos al comprador). Para verla y demás pormenores: Victoriano Alvarez. FO-3786.

SE VENDE: MARQUES GONZALEZ, Nro. 105, entre Figuras y Benjumeda, preciosa casa, construcción de primera, de gran lujo; sala, saleta corrida, cuatro cuartos, baño intercalado en colores, servicio de criados, cocina para gas y carbón, calentador etc. $6.500. 130 metros cuadrados de superficie. Informa su propietario: Francisco Torres, Aguiar Nro. 65, Teléfono A-7830. Pueden ver la casa de 8 a 11 a.m. y de 1 y media a 5 p.m.

EN LO MEJOR DE LA SIERRA. CA- lle Seis entre Once y Trece; vendo chalet moderno de dos plantas, con techos monolíticos. Bajos: jardín, portal, living room, vestíbulo, comedor, pantry, terraza y patio al fondo, garage, cuarto de criados, servicios. Altos: tres cuartos con closets, baño de lujo, terraza al frente y fondo. Pasan los ómnibus. El tranvía a cuadra y media. Renta $60. Precio $9.500. Se dan facilidades. FO-1668. M-3626.

POR TENER QUE EMBARCAR URGE VENTA DE LA MEJOR CASA DE ESQUINA FRAILE, EN LO MAS BELLO DE

Almendares, con facilidades de pago. Calle 14 esquina D, se vende esta moderna casa moderna casa esquina de fraile, fabricada en terreno amplio de 512 metros; consta de jardín frente y costados, portal, gabinete, sala, 5 cuartos (cuarto alto) con su servicio, garage, espacioso comedor al fondo; gran hall al centro, servicio de criados, patio lateral y traspatio, en $10.750. Pueden dejarse $4.000 en hipoteca al 8%. Informes directos al comprador: Victoriano Alvarez, en la misma esquina de 14 y D. FO-3786.

CASAS Y SOLARES, REGALADOS

Por tener que embarcar rápidamente, doy en la tercera de su valor, casa de esquina, en lo mejor de Santos Suárez, dos plantas. Costó: $18,000, $6,750. Casa moderna, en Los Pinos, en $1,950. Dos solares cerca de Concha (Luyanó), 16 por 59, en $925.00. Una casa en Calzada Jesús del Monte, que vale $12,000, en $4,950. Tomo un auto en pago. Dueña: Goicuría y Norte: I-3706.

MARIANAO

Dos cuadras del Hipódromo. Gran residencia: jardín, portal, garage, sala, hall, comedor, cuatro cuartos, dos baños intercalado, gran terraza, monolítica. En los sótanos: igual. Más un solar lindando, de esquina, con arboleda: $7,500. Lluria, Metropolitana número 213.

SE VENDE LA PRECIOSA CASA DE San Lázaro Nro. 76, entre Vista Alegre y Carmen, a una cuadra de la Calzada de la Víbora, construcción de primero, de gran lujo, compuesa de portal, sala, saleta corrida, cuatro cuartos, saleta de comer al fondo, cocina, servicio de criados, baño intercalado de gran lujo: $6.500; 222 metros cuadrados de superficie informa su propietario: Francisco Torres, Aguiar 65. Teléf. A-7830. Pueden ver la casa de 8 a 11 a.m. y de 1 y media a 5 p. m.

M.E.C.D. 2016

VENTAS

CASAS

48

CASA SIN ESTRENAR SE VENDE barata, portal, sala, tres cuartos, comedor, cocina, lujoso baño, garage, cuarto alto servicio criados. Véala, calle 11 entre 8 y 9 Ave. Ampliación Almendares. Informes en la misma.

EN VARADERO. CONSTRUYE AMplía y arregla toda clase de casas y chalets. Se dan informes y garantías. José Gardell Garrigó. Avenida 1a No. 27, Cárdenas.

SOLARES

49

VEDADO: VENDO SOLAR PROXIMO a Línea, 13.66 por 50. Precio: a $10.00 metro. Informes: Chacón 23: M-3182.

JESUS DEL MONTE, VENDO SOlar esquina $5 a la brisa, Avenida General Lee y Cortina, 556 varas, fabricado, asfalto, alumbrado, guaguas y tranvías a dos cuadras. Telf. U-1869. Vapor esquina a Hornos.

VENDO

Preciosa esquina 13x22 varas a $3.50 vea preciosas parcelas a $600. Oficina señor Alpendre, Calle 9 y 12 Reparto Almendares FO-2542.

REPARTO NICANOR DEL CAMPO, vendo el mejor solar sombra llano, la mejor cuadra próximo tranvía, ómnibus 15x40 varas $4.50. Dueño: Abel Rodríguez 9 y 10 FO-2212

SOLAR CALZADA JESUS DEL MONte, más de mil metros sombra, pegado Agua Dulce. Nro. 180 propio fabricar casas renta. Inversió segura, parte hipoteca. San Miguel 116. Informán.

AVENIDA CONSULADO ENTRE CALzada de Columbia y Avenida de Columbia, fabrica Valdés a $22: 4 solares de 8x32.50 a $5.50 3 y uno de esquina de 12.50 por 40, en $850. Telf. I-6235

PARCELA DE ESQUINA VELAZquez y Rosa Enríquez 182 vs., $450 calle asfaltada a una cuadra de Concha. Clavel entre Infanta y Pajarito, 60 cs. $450. Otra de 100 vts. $700. F-4232. M-2567.

SE VENDE EL MEJOR SOLAR DE Luyanó, situado en su parte más alta, calles asfaltadas, a dos cuadras de la Calzada de Concha, en las calles de Rosa Enríquez y Arangb. Mide 31 metros 60 centímetros por Rosa Enríquez y 17 metros 50 centímetros por Arango, susceptible de ser parcelado en condiciones ventajosísimas; rodeado de propiedades de lo mejor que hay en Luyanó. Precio único: $1,500. Informes: R. Larrea. Telf. A-2155.

GANGA: SOLAR 34 VARAS FRENte por 36 de fondo. Vista Alegre entre San Anastasio l Lawton. Se puede parcelar: M-2863 y F-3131.

VEA ESTAS GANGAS. — AMPLIAción Almendares. Parcela 12x34 en $900; otra 11.50x45, en $875; solares completos de sombra 12x46 a $2.00 vara. Almendares: solar 10x47 todo cercado de mampostería inmediato a ómnibus $2.50 vara. Varios más en Alturas de Almendares. Informa su dueño Ramón Rodríguez Teléfono: M-6922

VENDO EN LA VIBORA 2 PARCElas bien situadas inmediatas a ómnibus de 14x25, medida ideal. Precio único: .75 vara. Informa Ramón Rodríguez Telf. M-6922

VENDO MIRAMAR SOLAR ESQUIna 29 por 30 varas parte alta medida ideal nada mejor situado Séptima Avenida esquina a 26 precio situación directamente dueño. Rodríguez FO-2212

SE VENDE 5.470 VARAS DE TERREno en Avenida Antonio San Miguel, entre Goicuría y Mayía Rodríguez frente a la Quinta de Hornedo. Informa Antonio Suárez de los Reyes, I-7094.

HABANA. — MALOJA A DOS CUAdras Carlos III y una Infanta, vendo varios lotes terreno frente a tres calles más de 3.000 metros próximo a línea ferrocarril. Guillermo del Monte, Habana No. 84, M-2474

MIRAMAR

Calle 12 entre Quinta y Séptima: $4.10 vara; solar completo de centro, 23 varas de frente por 52 varas de fondo. Total: 1251 varas. Olózaga, 8 y Tercera Avenida, reparto Miramar: FO-3752.

AMPLIACION DE ALMENDARES: SE vende parcela 10 por 35, con una casa y servicios sanitarios al fondo. Renta: $10.00. Precio: $1,250. Informes: M-2690, 11 a 4. Cuba 44, bajos.

SE VENDE LA MEJOR ESQUINA de fraile del Vedado 23 esquina a Baños, 22.60 metros por la calle 23 y 36 metros por la calle Baños, con un total de 815 metros cuadrados. Tiene la cloaca a 2.50 metros de profundidad, circunstancia que permite sótanos para garage, cuartos de criados y demás servicios. Informa su propietario: Francisco Torres, Aguiar 65. Telf. A-7830

VENDO SOLARES, SANTOS SUArez: Mayía Rodríguez y Carmen, la medida que desee, a la brisa, entre lujosas residencias. Véalos, o cambio por casas dando vuelto: I-3055.

OPORTUNIDAD

Todavía es el momento de comprar antes de que sigan subiendo de precio, solares en la mejor parte de la ciudad, por ser la más alta, saludable bonita y de más porvenir, es decir, en los Repartos Kohly, tanto del Vedado como de Marianao, en ambas márgenes del río Almendares. Informan: FO-1513, FO-2503 y M-9941

SE VENDE PARCELA DE 10.000 MEtros de finca de recreo en reparto Ermita, a dos cuadras de carretera Central, a 25 centavos metro. Informes F-3622

TERRENO EN PEDROSO, CALLE asfaltada, acera alcantarillado y agua, a cuadra y media de Infanta, con 3.000 varas y frente a tres calles. Se vende todo o parte. Teléf. U-1710.

FINCAS RUSTICAS

50

SE ALQUILA O VENDE FINQUITA de recreo, casa mampostería toda clase de comodidades. Finca Rosario, casa Villa Pilar, Lucero. Sr. Vega.
50

VENDO CEIBA DEL AGUA FRENTE carretera, dos caballerías, fabricadas, arboleda frutales, palmar, cocal, pozo, $9.000; facilidades. Acepto cambiando casa menos valor. Juan Miguel Fernández. Vereda Nueva.

CARRETERA CENTRAL: VENDO finca 3 cuartos caballería, tierra primera de primera, con casa de campo, madera y guano, gran pozo, muchos frutales. Precio: $4,000. Informes: Chacón 23: M-8182.

SE VENDE UNA FINCA CON RAMAL de carretera tienda mixta, colegio(un gran salón de baile, varias casas buen batey toda cercada, trasiego, completo, moderno, 4 pozos, regadío con motores, 5 caballerías, toda de cultivo $20.000, mitad contado su dueño: I-3123

VENDO UNA O DOS CABALLERIAS, carretera San Antonio de los Baños a Vereda, cómodo chalet caballos, vacas, toros, gallinas, muchos frutales; propia para recreo. Informan FO-2247

VENDO CARRETERA CAIMITO UNA caballería llana, colorada, amueblada, garage, casa partidario, pozo turbina, regadío, palmar, arboleda, mameyes, caballos, crías $8.500, facilidades Cano, Obrapía 46

CAIMITO DE GUAYABAL. VENDO rara linda finquita rústica con 300 metros de frente a la carretera, buena tierra colorada, árboles frutales, palmas, y toda cercada de piedra. Informes Guillermo del Monte, Habana 84, M-2474

ARROYO ARENAS: JUNTO A LA Ermita, se venden finquitas varios tamaños, todas frente a carretera, buenas comunicaciones. Precios bajos y facilidades pago. Vea planos. Guillermo del Monte, Habana 84, M-2474.

VENTAS

50 FINCAS RUSTICAS

VENDO PROXIMO VEREDA, DOS caballerías, terreno llano, fabricado, arboleda frutales, platanal, pozo, cercada, siembras, reses, cerdos, aves. $2.800. Facilidades. Juan Miguel Fernández. Vereda Nueva.

MUY BARATA

Finquita recreo, carretera, casa mampostería, 4 cuartos, magnífico baño, garage, muchos frutales, buen pozo, buena tierra. Urge su venta, 4 número 555, altos, Vedado, inmediato a 23.

ESTABLECIMIENTOS

POR RAPIDO EMBARQUE SE VENde casa d e pensión bajo precio. También un juego de mimbre y nevera eléctrica nuevos U-3342

NEGOCIO: SE VENDE UN TALLER de confecciones, con o sin existencias, o se cede el local con sus armatostes. Lugar céntrico y poco alquiler. Informan: Compostela 113.

POR NO PODERLO ATENDER VENdo un garage con mucha clientela y barato. Informan Monte 86 de 9 a 12 p.m.

BARBERIA BIEN MONTADA, VENdo o arriendo, calle de Salud casi esquina a Belascoaín. Informes en la ferretería «La Inglesa». Telf. A-9877.

VENDO LECHERIA MODERNA: 300 pesos, contrato de, resto de $1,000 plazos cómodos. Se exige persona competente. Ocasión única de negocio. Cuneya, café «Independencia», Belascoaín y Reina.

BODEGUITA: SOCIO CON $200.00; lechería, sitio comercial, esquina: $1,600; vidriera, la mejor de esta capital: $1.500; bodega Calzada, cantinera: $2,000; fonda: $250.00. Cuenya: Reina y Belascoaín, café «Independencia».

SE VENDE UNA CASA DE COMIDAS amueblada de todo, poco alquiler. No intervenir corredores. Para informaciones llame: Telf. XO-1517. Ramón Sánchez, Pepe Antonio Nro. 11 y medio altos, Guanabacoa.

VENDO LECHERIA MODERNA: 300 pesos, contado, resto de $1.000 plazos cómodos. Se exige persona competente. Ocasión única de negocio. Cuenya, café «Independencia», Belascoaín y Reina.

SE VENDE CASA DE PRODUCTOS del País punto ideal para fuente de Soda. Informes I-3382

VENDO BARRITA MUY MODERNA céntrica $1.600; Café lechería calle Obispo en $700; puesto Guarapo refrescos, $250; una Vidriera tabacos quincalla a tasación. Informes: Teniente Rey y Villegas Vidriera Café Alfredo.

VENDO CAFES, BARRAS, LECHErías, vidrieras tabacos, bodegas panaderías, tiendas víveres finos, tiendas mixtas, tiendas ropas, boticas, garages, cines, fondas, peleterías, hoteles, casas huéspedes, carnicerías, casas de empeño y mueblerías. Fuentes de soda, fábricas conservas, cabarets, barberías, tintorerías, vidrieras, dulces, negocios desde $250 a $30.000. Arriendo hotel, fábrica embutido, cafés, facilito dinero para negocios. Recibo créditos en pago. Doy vuelto. Prado y Dragones, café, teléfono M-4739 Yáñez.

APROVECHE UNICA OPORTUNIdad hacerse casa venta café, guarapo, vidriera cigarros y dulces; le regalo deja 40 pesos mensuales con 2 meses abierta. Véala Zanja 17

ALQUILO O VENDO VENTA DE GAsolina. H y 23 Vedado.

SE VENDE CASA HUESPEDES PEqueña con abonados al comedor; cantinas a domicilio. Informes en Obrapía 88, altos, entre Vililegas y Bernaza.

VENDO GARAGE POR NO PODERlo atender, guarda cuarenta máquinas $350.00 entrando en esa cantidad $165.00 en fondo. Amistad 136 Zaguán izquierda de 8 a 12 y de 3 a 6.

VENDO NAVE DE 10x25 METROS, en terreno de 1.000 metros y carpintería preparada para toda clase de trabajos. Informes: I-6251.

SE VENDE UNA BODEGA POR asunto de familia; reúne todas las condiciones en general. X-2365, Señor Lavín.

VENDO BODEGA BARRIO JESUS del Monte, extensa barriada; alquiler $20, casa para familia; venta diaria $35; precio, $1.800. Otra, $1.500; los tiene en existencia. Otra, barrio San Lázaro, $1.800, cantinera. Otra barrio Colón, $1.500. Lechería en Calzada, $1.000. Otra en $800, facilidades de pago. Informes: Carballo, Café La Diana, de 2 a 6.

CARNICERIA HABANA VIEJA, VENdo por no poderla atender. Venta diaria, de media a tres cuartos de res, poca renta. Se da barata. Informan: Muralla 7, altos, apartamento núm. 1.

VAIAS CASAS PARA INQUILINAto que pagan y cobran $500, $8.50 $160, $4.15; $150, $3.23; $95, $1.68, tienen buen contrato y lugares. Informes Salud y San Nicolás. Fuente de Soda, Manolo

52 BOVEDAS Y PANTEONES

VENDO UNA BOVEDA TAPA MARmol 10 centímetros, zona de monumentos, cerca de los Estudiantes. Telf. M-6186 Aurora Hernández.

EN $120.00, MI BOVEDA NUEVA; y mi panteón familiar, en cualquier precio. Está muy próximo a la entrada. Tengo gran necesidad de venderlo. Aprevechc esta oportunidad. Ramón Grillo, portales del Necrocomio, o calle 23 número 1160, Vedado. Telf. F-6010.

BOVEDA, ORILLA CALLE, TODA forrada de mármol, con su banco, tapas 0.10 grueso: $180.00; panteón dos bóvedas, orilla calle, frente de mármol, marco y contramarco mármol y tapas 0.08 de grueso, en $330.00. Félix Rodríguez, 12 número 659, Vedado: F-6258.

BOVEDAS Y PANTEONES A PLAzos, contado, osarios, traslados de restos. Rogelio Suárez, jardín Hortensia, junto al Cementerio de 8 a 11 y de 3 a 7, teléfono F-2382

53 AUTOMOVILES - ACCESORIOS

SEDAN DE 1937 DE LUJO CON PIEL casi nuevo y precio muy rebajado, con toda garantía. Se admite otro carro en cambio. Agencia Ford de Marianao

MAGNIFICO CAMION V-8, «FORD», chassis de 1935 reforzado y muelles auxiliares con doble gomas nuevas. Se vende barato y con facilidades. Agencia Ford de Marianao.

MAGNIFICO CONVERTIBLE: CUAtro puertas de 1935, está como nuevo: admitimos carro en cambio y facilidades para el pago. Agencia Ford de Marianao. FO-9220 y FO-9240.

CHEVROLET DE 1934, 4 PUERTAS, de rodillas, como nuevo de pintura, mecánica, vestidura y gomas; lo damos con poca entrada y muchas facilidades. Agencia Ford de Maianao. FO-9220 y FO-9240.

TRAYLER AERO-CAR, PARA 10 PAsajeros, costó $900, y está muy bueno. Propio para remolcarlo con un carro de paseo. Se vende en $100. Agencia Ford de Marianao.

POR NO NECESITARSE SE VENDE un sedan Ford 1935 en $290. Lo tengo en la Agencia Ford de Marianao, en pago de una cuenta. Véalo y lléveselo.

USTED TIENE UNA CUÑA, PERO ahora —por H o por B— porque se va a casar, o...porque le da la gana, quiere un carro de cinco asientos. Su cuña está magnífica, es moderna y es bonita y sin embargo tendrá que sacar un buen dinero para cambiarla por un carro nuevo de cinco asientos. En cambio, no dejará de haber quien tenga un sedan de 5 pasajeros y quiera tener una cuña para enamorar a una chiquita. El problema es igual y lo mismo puede ocurrir con tipos cupé, coach, turismo, sedan de siete asientos, etc. Para todos los casos Ulloa tiene solución. Con unos pocos pesos tal vez pueda cambiar su carro por otro flamante, como nuevo, del tipo que usted necesite. Pregunte el plan a J. Ulloa y Cía., Prado 3, Teléfono M-7951.

VENTAS

AUTOMOVILES - ACCESORIOS

VENDO V-8 DEL 36, CUATRO PUERtas; azul. $550 contado; me embarco. Farmacia R. García. 23 esq. a I. Vedado.

STUDEBAKER 1937, DE CUATRO puertas, cuero, radio, reflector, farolitos guardafangos. Magnífico de mecánica, pintura sin un arañazo. Precio económico, con facilidades. J. Ulloa y Cía. Prado 3.

CHRYSLER 1936, SEDAN SIETE asientos propio familia numerosa. Cuero, seis ruedas, radio, todo en flamante estado. Carro de aspecto lujoso pero económico en el mantenimiento. Precio muy reducido con facilidades. J. Ulloa y Cía., Prado 5.

APROVECHE ESTUPENDO «FORD» de 1938, cuatro puertas, igual que nuevo. Modelo 60 muy económico. Pintura sin un arañazo Mecánica, gomas, etc., como de paquete. Verlo en la casa de los carros usados baratos. J. Ulloa y Cía., Prado 3. Teléf. M-7951.

COMPRAMOS AUTOMOVILES Y CAmiones de todos los años, prefiriendo modernos, pagándolos más que nadie. Operaciones rápidas, dinero al momento. «El Relámpago», Concha número 969, Luyanó.

GANGA: SE VENDE EN $275.00, UN Ford del 32, de cuatro puertas, con inmejorables condiciones y con un magnífico radio con doble bocinas. Para informes: San Lázaro 388-A., departamento 17. Telf. U-6293. Regina.

SE VENDE UN CAMION DE 2-1|2 Tons., casi nuevo, gomas de aire y un compresor de 1|2 H.P. Brunto. Ayestarán 15.

LIQUIDO: UN FORD 1936, DOS PUERtas; un Studebaker 1937, cuatro puertas; un Dodge 1938, 4,000 kilómetros, cuatro puertas Williams, Zanja 96, entre M. González y Lucena: U-2891.

CHEVROLET DEL 37, DE CUATRO puertas. Muy barato y facilidades de pago. «El Relámpago», Concha 969. Aproveche esta oportunidad. Véalo hoy mismo.

CAMIONES CHEVROLET, FORD, GMC, y otras marcas, con carrocerías y en chasis, con gomas nuevas, reconstruídos. Son gangas. Facilidades de pago. «El Relámpago», Concha núm. 969.

CAMIONCITO FORD DEL 31, CON carrocería de reparto, propio para panadería, tintorería, etc. También tenemos de otras marcas. Ganga. Con facilidades. «El Relámpago», Concha núm. 969.

NO PAGUE MAS DE $100.00 POR UN buen automóvil: Chevrolet: ;70.00; Marquette: $80.00; Graham Paige Sedán: $100.00; Buick: $80.00. Ganga: «El Relámpago», Concha núm. 969.

CAMION CHEVROLET DEL 37, CON carrocería de volteo, de 3 y cuarto metros, gomas nuevas. Está igual que nuevo. Ganga, con facilidades de pago. «El Relámpago», Concha número 969.

PARA LA TEMPORADA DE PLAYA tenemos el automóvil que busca: Sedán Ford y otras marcas. No pasan de $100.00, perfectos. «El Relámpago». Concha núm. 969.

SEDAN FORD 1934, POCO USADO. Necesitamos venderlo y se da barato. Se admite otro carro en cambio y fáciles pagos. San José 16, entre Aguila y Galiano.

AUTOMOVIL SEDAN FORD 1935. Soberbias condiciones, prácticamente nuevo, situación económica obliga a venderlo barato. Persona seria se dan facilidades. San José 16 entre Aguila y Galiano.

LINCOLN ZEPHYS 12 MODELO 1936 carro nuevo lo vendo por embarcar. Informan F-6589 Vedado. Puede verse de 9 a 4 p.m.

CEDO CONTRATO CHEVROLET 36 otro Studebaker 35, tengo cuña Buick 31, y $300 para hacer negocio por Ford, Chevrolet contado. Chevrolet 2 puertas, $350. Reina 24. M-4366 Braña.

CAMION FORD DE REPARTO DE 3|4 tons., del 32, de cuatro cilindros. En perfectas condiciones. Belascoaín 171. Teléfono U-2455.

OPORTUNIDAD: FORD DEL 1936; 4 puertas. Packard abierto, 6 cilindros 7 pasajeros. Diligencia Ford 1935. Cupé Ford Studebaker flamante. «Auto Sales». San Lázaro 99.

VENDO DODGE 1934, 4 PUERTAS, 6 ruedas gomas y pintura nuevas, es nuevo: 3.50, es una ganga. Informan Línea y 2, bodega, Vedado.

MAQUINA SINGER OVILLO CENtral, 3 gavetas, vendo en $18. Otra 5 gavetas, $26. Otra mejor, $30. Cueto No. 361 entre Municipio y Arango, Luyanó.

¡GANGA! POR EMBARCARME LIquido Ford 1935; 4 puertas, de lujo; baúl y vestidura cuero flamante estado pintura y funcionamiento. Véalo San Lázaro 99. M-6511.

LIQUIDAMOS DIFERENTES CAmiones Brockway de distintos tonelajes, con carrocería abierta y cerrada. Precios verdaderamente atractivos. Belascoaín 171. Teléfono U-2455.

CARROS USADOS ASOMBROSA GANGA

1937 Plymouth Sedán, 4 puertas.
1936 Studebaker Sadán, 4 puertas.
1936 Ford Sedán, 4 puertas, baúl.
1936 Chevrclet Sedán, 4 puertas.
1936 Graham Sedán, 4 puertas.
1935 Chevrolet Sedán, 2 y 4 puertas.
1935 Ford Sedán, 2 y 4 puertas.
1935 Pontiac Sedán, 2 puertas.
1936 Pontiac Sedán, 4 puertas.
1935 Buick Sedán, 4 puertas.
1934 Ford Sedán, 2 y 4 puertas.
1934 Crevrelote Sedán, 2 y 4 puertas.
1934 Pontiac Sedán, 4 puertas.

Y muchos más de otras marcas y años. Venga a verlos.

AGENCIA «PONTIAC»,
Marina número 64, esq. a Vapor (frente al Torreón).

APROVECHE ESTA GANGA — POR embarcar vendo en $550.00 al contado mi automóvil Ford tipo 85 Sedan 4 puertas modelo 1937, no admito rebaja ni corredores. Véalo Garage calle Cuba entre Amargura y Teniente Rey.

CAMION CHEVROLET SEDAN DEliver del 36 completamente nuevo. Verdadera ganga. Belascoaín 171. Teléfono U-2455.

SE VENDE UN CAMION PROPIO para cigarros o tintorería con ruedas nuevas y a toda prueba en $150. Informan Zanja y Espada. El Castillito.

GANGA DEL DIA: FORD 1936 BAUL cuatro puertas, garantía mecánica, como nuevo. Facilidades de pago. No compre camiones o automóviles sin visitar «Agencia Ford Luyanó, Concha 1002

SE VENDE GANGA CAMION MACK otro Renault y un traile. Véalos. Taller Max Borges, Ayestarán y Domínguez. Cerro Telf. U-5266

AUTOMOVIL FORD DEL 29, CERRAdo, de cuatro puertas, ruedas de 16 pulgadas de V-8., pintura nueva, a toda prueba. Ganga: $180.00. Prado 31, bajos, entre Refugio y Genios.

VENDO PRECIOSO CUARTO CAOBA 3 cuerpos, modernísimo, muy barato, livisg-room, 4 butacones comedor Renacimiento completo, recibidor arte moderno, lámparas, adornos cortina, columnas mármol, radio. Prado 27, altos.

CHEVROLET 1936

Cuatro puertas, baúl como nuevo, tipo Standard. Sr. Moras. Telf. M-6505

OPORTUNIDAD: EN $33.00, SIN REbaja. Vale $500.00, Ford V-8 Tudor pintura, vestidura y mecánica buenas condiciones. Carburador Nacional. Verlo: Cuba entre Obispo y O-Reilly, de 8 a 11 y de 2 a 5, barbería.

SE VENDE DE SOTO 1935: 5 GOmas nuevas y radio; buena pintura. $350. Mr. A. F. Burnell. Hotel «Lincoln».

VENTAS

53 AUTOMOVILES - ACCESORIOS

OPORTUNIDAD: EN $300.00 SIN REbaja. Vale $500.00, Ford V-8 Tudor pintura, vestidura y mecánica buenas condiciones. Carburador Nacional. Verlo: Cuba entre Obispo y O-Reilly, de 8 a 11 y de 2 a 5 barbería.

VENDO DOS CARROS MUY BUEnos, Fords, cuatro puertas y dos puertas, por no necesitarse. Dejo parte a plazos. Telf. F-2139. Sr. Aldrey.

CUATRO PUERTAS DE 1935, SE vende. Está bueno de mecánica, vestidura y pintura. Si le interesa, llame: FO-7637. Sr. Gotay. Doy facilidades.

LIQUIDACION DE CARROS, DESDE 50.00, de todas marcas y tipos, caminando perfectamente bien y marcados. Agencia Ford de Marianao: FO-9220 y FO-9240.

FORD DE 1936, CUATRO PUERTAS de lujo, bueno de todo. Se admite carro en cambio y muchas facilidades. Agencia Ford de Marianao.

CARROCERIA DE GUAGUA, TIPO Pullman, de uso. Nos está estorbando y la damos por sesenta pesos. Verdadera oportunidad. Agencia Ford de Marianao.

SE TRASPASA EL CONTRATO DE compra de un Chevrolet del 34, en perfecto estado, con 6 ruedas, con sus gomas y maleta trasera, haciendo un gran descuento, poca entrada. Galiano 68, altos fotografía.

BUICK ABIERTO, MOTOR CHICO, en perfectas condiciones, seis ruedas, gomas nuevas, 6 capas. Casi regalado. Oquendo 72, entre Sitios y Peñalver, garage.

54 MAQUINARIAS

GANGA: VENDO SUAVIZADOR de agua Permutit, 3,220 galones en 5 horas, completo, con carga Zeolite genuino. También batidora dulcería, 10 y 60 litros; peladora de papas Sterling, molino de café, picadora de carne, rebanadora para lunch. «La Casa del Mueble», Compostela 56, entre Lamparilla y Obrapa: A-7743.

IMPRESORES: VENDO MAQUINA de imprimir, marca Gordon número 3, en buenas condiciones. Verla a todas horas: calle 13 número 1059, entre 12 y 14, Vedado.

BOMBA DEMING DE TRES MIL GAlones por hora, horizontal; caldera de 6 H. P. propia para Tintorería. Válvulas reductoras de vapor. Bombas Duplex de varios tamaños. Casa Maquinarias Concha 122 antiguo. 904 moderno.

VENDO PLANTA DE EXTRACCION de aceites vegetales higuereta (ricino), maní, etc. Completa con sus filtros, prensas en condiciones, como nueva, lista para trabajar. También tengo máquina de vapor horizontal de 50 H. P. con su regulador casi nueva. Caldera de vapor vertical completa garantizada de 25 H. P. Filtro prensa Shiver de 18 pulgadas por 18. Bomba Duplex de 5 pulgadas por 4, casi nueva. Concha 122 antiguo, 904 moderno.

BOMBAS NEPTUNO, UN SOLO disco rizado. Más económico y eficiente. La Casa de los Motores. Reparaciones. Egido 39: M-5244.

SE VENDE UNA CALDERA DE VApor, pequeña, propia para tintorería para trabajar con leña o con gas. Belascoaín 171. Teléfono U-2455.

SE VENDE UN GENERADOR DE carburo para soldadura autógena, modelo grande, completo, con sus an torchas, verlo en Belascoaín 171. Teléfono U-2455.

SE VENDE LA MAQUINARIA COMpleta de un elevador, marca «Otis», para levantar carga de hasta 250 libras, operado por medio de sogas. Puede verse en Zapata No. 9, entre Infanta y Basarrate.

VENDO PLANTAS DE HIELO YORK 1. 2. 3. 4. 8 y 30 toneladas; Molinos para cacao, maíz y sal Nordy de 6 mazas 24x9; bombas Triplex P. P. 450 galones por minuto; donques luples 1: 2: 3; 4; 5; 6 y 1? pulgadas; bomba vacío; máquina de vapor 10 y 100 H. P.: motor de petróleo 120 M. W. M. cepillo cuatro caras Fay, escoplo barrena y cadena, turbina 2, 3, 4, 5 y 6pulgadas. Manila Nro 314. I-5619

SE VENDE UNA MAQUINA, MOVIda a mano, para el trasiego de vinos y licores. Puede verse en Zapata número 9 entre Infanta y Basarrate.

VENDO PASADOR DE GUAYABA Y tres pailas de cobre, planta de eter, 3 centrífugas 18x30, winches eléctricos de vapor y de mano, compresor de aire 4x4 y 6x6 Curtis, correas, poleas, diferenciales 2, 4, 6 y 10 toneladas motores eléctricos 10, 15, 35, 50 y 150 H. P. tijera y punzón para herrería, planta de pasteurizar Burrey cortina Salmuel, camión volteo. Manila 314 Cerro. Hilario García I-5619

55 CAJAS CONTADORAS

GRAN LIQUIDACION DE CAJAS registradoras «National», de todos tamaños, con garantía mecánica, «La Nacional», Villegas 93, entre Teniente Rey y Amarguira. Teléfono: A-9915.

56 MUEBLES Y PRENDAS

SE VENDE TODO EL MOBILIARIO consistente en juegos de cuarto, juego de sala, comedor, objetos de arte, lámparas, nevera eléctrica, de una casa que se desaloja, situada en la calle Doce, esquina Avenida Doce, Reparto Barreto, Ampliación de Almendares. Pueden verse de 9 de la mañana a 6 y media de la tarde. Teléfono FO-1361.

FAMILIA PARTICULAR VENDE UN precioso cuarto 3|c., moderno, butacón tiradores finos; regio comedor renacimiento; lámpara madera, todo sin estrenar; es oportunidad. Pocito 22; Marqués González y Santiago.

FAMILIA PARTICULAR VENDE UN regio comedor estilo Bargueño, $95. Lujoso cuarto 3|c. moderno, butacón tiradores finísimos, $125. Living-room lámpara, madera, $25; recibidor, $38. Salud 54; Escobar y Lealtad.

JUEGO CUARTO MODERNO: $18.00 lunas y bastidor nuevos; el de 3 cuerpos, menos de $32.00; radio mueble: $10.00, por pronto embarque. Sitios número 40, entre San Nicolás y Rayo.

VENDO GRAN JUEGO CUARTO, 3 cuerpos, caoba, perfecto acabado; living room gigante, todo tapizado; comedor, camas neveras, sillones portal, todo nuevo. San Miguel 106, Campanario Lealtad.

VENDO ESTUPENDO JUEGO CUARto, caoba, 3 cuerpos, construído a mi caprichoso gusto. Vele $500. Quiero $290.00, mínimo precio; living room gigante y comedor. Gervasio 131, Salud y Reina.

SE VENDEN UN PAR DE SILLONES de portal, una división madera y cristales y una cama de hierro esmaltada. Lacret 605 entre Mayía Rodríguez y Pasaje Este. Santos Suárez.

"LA ZILIA"

Liquidamos un variado surtido en lámparas de cristal y de bronce y otros objetos finos para persona de gusto. Aguila número 63 entre Animas y Virtudes. Telf. A-9044

VENDO JUEGO CUARTO 3 CUERpos moderno 25 pesos; otro mejor finísimo, comedor, caoba. $35; sala chico, $6; Radios, $15. Calzada Jesús del Monte 29, altos, una cuadra Esquina Tejas.

VENTAS

56 MUEBLES Y PRENDAS

VENDO CUARTO TRES CUERPOS, arte moderno, $34, $45 y $65. Sala, comedor $45; último tipo, camita $5; otra caoba, 3|4, $10. Monte 384 y San Joaquín.

MUEBLES EN GANGA
DURANTE ESTA SEMANA

Liquidación de juegos de cuartos 3 cuerpos, completos

$95.00 Y $120.00

Otros modelos redondos, con chifforrober grande, con gavetas al centro, lindos tiradores.

A PRECIOS INCREIBLES
SAN NICOLAS 63, ENTRE NEPTUNO Y SAN MIGUEL

MUEBLES A PLAZOS

Y al contado. Casa Hierro. Compostela y Merced. Precio de liquidación, desde los más modestos hasta los más lujosos. Tomamos muebles usados en fondo. Vea nuestra exposición: M-1220. Alquilamos muebles.

¡¡OPORTUNIDADES!!

OFRECEMOS MERCANCIAS DE CALIDAD, A PRECIOS DE OCASION

Muebles finos, lámparas de todas clases, jarrones chinos Sevres, etc. Relojes de mesa en bronce y mármol, biblioteca Renacimiento, fraileros, pianos, radios, objetos de arte y joyas finas.

TODO DE OCASION
MERCANCIA DE CALIDAD
"LA REGENCIA"
Suárez 8 y 10, (acera Teu Cent)
Teléfono: A-6628

VENGA A VERNOS EN SEGUIDA

AHORRARA DINERO. FACILIDADES DE PAGO. TOMAMOS SUS MUEBLES A CAMBIO

MUEBLES BARATOS

Liquidación permanente de Radios, Juegos de Sala, Cuarto y Comedor.
A VERDADEROS PRECIOS DE GANGA

"LA CASA LOPEZ"
BELASCOAIN 76
ENTRE JESUS PEREGRINO Y POCITO
TELEFONO U-1541

POR EMBARCAR NECESITO DINEro vendo juego cuarto 3 cuerpos, nuevecito, $28; otro grande, $38; sala renacimiento $38; comedor renacimiento $52; Sillones portal. Escobar 9, San Lázaro y Lagunas.

JUEGO CUARTO 3 CUERPOS $28.00, otro con chifforrober, $55; otro, 3 cuerpos caoba $70. Escaparate lunas $9.00. Cama, $4.00; otras piezas baratísimas. Maloja 81 entre San Nicol;s y Manrique.

FAMILIA VENDE LUJOSO JUEGO cuarto tres cuerpos último modelo elegante coqueta barra niquel cromo baratísimo, regio comedor Renacimiento $70, sala finísimo $40. Concordia 127 Belascoaín y Gervasio.

FAMILIA VENDE REGIO JUEGO cuarto caoba nuevo 3 cuerpos, chifforrober 3 cuerpos, tiradores modernos útimo estilo maderas enterizas; regio butacón barqueta, verdadera ganga, véalo y se convencerá. Gervasio 61 entre Neptuno y San Miguel.

URGE VENDER HOY MISMO UN juego de cuarto fino de 3 cuerpos y juego de sala 20 días de uso. Escobar 115 bajos, entre Reina y Salud.

BAULES Y MALETAS

Muebles, lámparas, trajes, infinidad de objetos. Se venden baratísimos. Se hacen cambios, casa de préstamos «La Sociedad, Suárez 34, entre Apodaca y Gloria.

VENDO GRAN COMODA FRANCESA valioso conjunto de reloj y candelabros bronce, 2 cornucopias decoradas, linda licorera Baccrat y objetos de arte. Calle 8 núm. 58, Vedado.

VENDO REFRIGERADOR GENERAL Electric, 5 pies capacidad, modelo D-5, poco uso y barato. Neptuno 196 y medio, altos café «Bohío», entre Belascoaín y Gervasio.

LA PREDILECTA

LA CASA QUE NO COBRA LUJO

Gran liquidación de lámparas de sala, comedor, cuarto, biblioteca, de bronce, cristal y madera, cuadros, alfombras y objetos de arte y artículos para regalos, a precio de ganga.

"LA PREDILECTA"
San Rafael y Oquendo, (al lado del bar).
U-2530.

PELOTARI SE SACRIFICA. VENDE cuarto 3 cuerpo, último modelo, nuevo. Costó $350.00, en $180.00; y resto de sus muebles, escritorio y silla, Remington, radio Crosley, 6 tubos, del 37, nevera botellón. Belascoaín 52, lado E. Medicina.

SALUD 11

ACABADITAS DE LLEGAR VEALOS

Juegos livingroom, finísimo; cuarto, sala y comedor. Renacimiento, Arte Moderno; lámparas, neveras, refrigeradores, pianos, radios, juegos-mimbre, sillas, sillones, camas, escaparates sillas-café Viene sillones-barberos. Oficina: burós, archivos, máquinas escribir, contadoras, mamparas, caja hierro de 6 puertas, fuente soda y molinos. Visite esta casa. Salud 11. M-9136.

VENTAS

56 MUEBLES Y PRENDAS

SE VENDE UN JUEGO DE CUARTO muy fino, estilo Luis XV, construído en Barcelona. Precio: $250.00. Calle 21 número 855, entre 4 y 6, Vedado.

NECESITO VENDER JUEGO CUARto $60 $95 con chiforrober tres cuerpos $155.00; comedor Renacimiento $75.00. Espejo dorado $10. Máquina escribir portátil «Royal» $35.00. Sitios 111 Campanario y Lealtad.

SALUD No. 9
BAULES Y MALETAS DESDE $1.00

Gran surtido en maletas de cuero finas que estamos liquidando por la mitad de su valor. También se está liquidando un lote de lámparas en varios estilos, objetos de arte, neveras, frigidaire, radios, un juego sala dorado, muebles de oficina, juegos cuarto, sala y comedor. La Casa Inglesa. Salud 9 esquina Rayo. M-7179

MUEBLES DE GANGA

Juegos cuartos: $25.00; idem tres cuerpos: $40.00; sala: $12.00; comedor, $30.00; escaparates: $9.00; con lunas: $15.00; mesas correderas: $5.00; aparadores: $6.00; 6 sillas y 2 sillones: $10.00; neveras: $10.00; máquinas de coser y escribir. Se cambian y se compran toda clase de muebles, pagando más que nadie.

«LA PRINCESA»
San Rafael 107, entre Escobar y Gervasio. Telf U-5926

REFRIGERADOR NUMEROSA FAmilia o pequeño comercio, abundante hielo, duros fríos o helados, doce piés cúbicos, todo porcelana, instalación agua, buen precio. Véase Obispo 72 entre Villegas y Aguacate.

SE VENDE UN JUEGO DE MIMBRE (6 piezas) propia para una terraza o casa de campo, muy fuerte y muy barato. San Lázaro 83, bajos.

VENDO UN JUEGO DE CUARTO ARte moderno, completamente nuevo, y tres vidrieras mostrador. Me urge vender. Calzada del Cerro 671 entre Piñera y Domínguez.

FLUSES A $1.00

Liquido grandes existencias procedentes de subastas. Pantalones, zapatos, cortes de vestido, capas de agua, radios, maletas; véalos Monserrate No. 39 y Parque de Zayas. A-8054.

NEVERAS

Americanas, reconstruídas y garantizadas.

REFRIGERADORES

De uso, con garantía de todas marcas y tamaños. Rionda. Infanta 1059 entre Desagüe y Benjumeda, frente a Pennino: U-3968.

¡NO PAGUE LUJO!
VISITE LA MUEBLERIA Y TAPICERIA «GARCIA ESPINOSA»
EN SAN RAFAEL Y SOLEDAD

Elegantes y cómodos living-rooms muy cómodos; juegos de sala, comedor y cuarto de tres cuerpos, con originales modelos de coquetas. Acuda hoy mismo y ahorrará dinero. No cobramos lujo, porque no lo tenemos. Además, porque somos obreros, directores y propietarios: Nota. La entrega de muebles al interior con un veinte por ciento más baruto. Nuestro teléfono U-1424 English spoken.

¡¡OPORTUNIDAD!!
ESPECIALIDAD EN ESTILO INGLES

A-6827: LIQUIDAMOS
A PLAZOS COMODOS

Muebles finos y corrientes, joyas, ropas, equipajes, neveras, radios, máquinas coser y escribir, lámparas modernas, pianos, cajas de hierro, cuadros, gobelinos y demás objetos que no mencionamos. Todo se liquida este mes, por reformas. No compre sin visitar «La Competidora», en Gloria 68, esquina a Indio. Telf. A-6827, G. Arango y Compañía.

OPORTUNIDAD: SE VENDEN 3 JUEgos de cuarto, de $30.00, de $40.00 y de $75.00, tres cuerpos; una contadora National: $4.99; una máquina Singer, ovillo, Concordia y San Francisco.

JUEGO CUARTO 3 CUERPOS, $28.00; Otro 3 cuerpos, chiforrober $55; otro caoba, lunas grandísimas, $75.00; camas, $4; escaparate, lunas, $10.00; aparador baratísimo. Maloja 71 San Nicolás y Manrique.

CAPAS Y FLUSES, DESDE $2
RADIOS, DESDE $5.00

Camisas, pantalones y zapatos, liquido una gran existencia procedentes de subastas; muebles oficina, máquinas escribir, sumar, coser. Véalas: Monserrate número 39 y parque Zayas. «La Hispano Cuba».

POR VIAJE VENDO CASI NUEVA nevera propia comercio o particular, 38x20x44 pulgadas. El comprador ponga el precio. 5ta. Ave. entre 5 y 6, Reparto Buenavista. Ruta guagua 9 o 28.

A PLAZOS COMODOS

Juegos completos de caoba para cuarto, comedor y sala, últimos modelos, en todos los estilos, finos y modestos, a precios muy bajos. No pague lujo. También vendemos caja de caudales

CAMBIAMOS SUS MUEBLES DE USO

En parte de fondo, por nuevos y hay cantidad en liquidación. Visite esta casa, hoy mismo

«EL FENIX»
Picos, Carballido y Compañía, Neptuno y Soledad
U-1360

MUEBLES A PLAZOS

Cuartos
Comedores
Salas

Reparamos, Tapizamos, Cambiamos sus muebles de uso, Mueblería

"AMERICA"

San Rafael 57, Manrique y Campanario. Telf. A-[illegible]

VENTAS

56 MUEBLES Y PRENDAS

SE VENDE UN JUEGO DE CUARTO muy fino, estilo Luis XV, construído en Barcelona. Precio: $250.00. Calle 21 número 855, entre 4 y 6, Vedado.

FAMILIAS, GANGAS: JUEGOS DE cuarto, 3 cuerpos, completos: $98.00; otro: $115.00; otro: $140.00; comedor moderno: $50.00; juego sala, 9 piezas: $40.00; recibidor, $48.00; living-room $98.50. No pierda la oportunidad, San Nicolás 63, fondo de «La Epoca».

Liquidamos un variado surtido en lámparas y objetos de arte y plata.

«LOS TRES HERMANOS»,
Consulado núms. 94 y 96.
M-3534.

TODO BARATO

Liquidamos miles de pulseras de oro y dijes de oro y platino con brillantes. Alhajas antiguas y modernas en profusión cuadros, cricifijos, rosarios de oro, porcelanas antiguas y modernas. Juegos completos de café, te y cubiertería. Bandejas, candelabros, jarras y palanganas, todo de plata maciza.

CARBALLAL Y HERMANOS
San Rafael núm. 138, entre Belascoaín y Gervasio.
U-5744

MUEBLES EN GANGA

Juegos de cuarto, Arte moderno: $4.00 mensuales; comedor, caoba, último estilo: $3.00 mensuales; sala y recibidor, modernísimo: $3.00 mensuales; juego de cuarto, tres cuerpos, caoba, últimas creaciones: $5.00 mensuales.

Precios muy bajos.
«LA EMINENCIA», NEPTUNO 188

MUEBLES EN GANGA: CONStruídos en las mejores maderas, estilos modernos y elegantes. Grandes facilidades de pago. Admitimos muebles en cambio. Visítenos y se convencerá. Díaz y Chao, Neptuno 197 y 200, entre Belascoaín y Lucena: U-5154.

UTILES DE OFICINA

GANGA: VENDO LOTE DE BUTAcas paletas, modelo Universidad. Precio de quemazón. Compostela 56, entre Lamparilla y Obrapía: A-7743.

MUEBLES DE OFICINAS, VENDO y compro: máquinas escribir, sumar y calcular, mimeógrafos, archivos, cajas hierro, bibliotecas Renacimiento, Kardex, satélites, burós, juegos recibidor. O-Reilly 58 entre Habana y Compostela: M-8638

VENDO POR QUITAR OFICINA MAquina escribir Underwood moderna, otra Remington y sumadora Dalton. Amistad Nro. 136, Zaguan izquierda. De 8 a 12 y de 2 a 6.

SE VENDEN DOS MAQUINAS DE escribir Underwood de uso, de 10», en buen estado. Para informes: Telf. A-7271.

VENDO BURO PLANO DE CEDRO también juego de saladee 7 piezas. Carmen Nro. 5 entre San Lázado y Calzada de Jesús del Monte.

MAQUINAS ARCHIVOS

BUROS
CAJAS
Pupitres

Materiales de Colegios.

DINERO Y JOYAS

Fluses y capas, a $2.00, procedentes de subastas.

"LA HISPANO CUBA"
Monserrate y Parque Zayas
Telf. A-8054

MUEBLES DE OFICINA
VENDO Y COMPRO

Burós, sillas giratorias, pupitres, libreros, satélites, juegos de recibidor.

CAJAS DE HIERRO

Caja de archivos, armarios de acero, archivos, tarjeteros, Kardex. Aproveche la liquidación de un lote de máquinas de escribir y sumar.

MAQUINAS DE ESCRIBIR

Suimar, calcular, mimeógrafos y adresógrafos.

«LA NACIONAL»
Villegas número 93, entre E Teniente Rey y Amargura
Telf. A-9915

MAQUINAS DE OFICINA
DE USO Y RECONSTRUIDAS
VERDADERAS GANGAS

Underwood, Royal, Remington, L. C. Smith.
Máquinas de sumar y calcular de todas marcas.
Precios especiales a Escuelas.

REPARACIONES, VENTAS, CAMBIOS, COMPRAS
COMPOSTELA No. 56
(entre Obapía y Lamparilla)
-7743 M-2282

MUEBLES DE OFICINA
VENDO Y COMPRO
«LA CASA GONZALEZ»

Burós, bibliotecas, pupitres, sillas giratorias y toda clase de muebles para oficinas

CAJAS DE HIERRO

Archivos, tarjeteros, Kardex, armarios de acero

MAQUINAS DE ESCRIBIR

Sumar, calcular mimeógrafos, adresógrafos.

Compostela 43, entre Progreso y O-Reilly
O-Reilly 58, entre Habana y Compostela
Telfs. M-8638 y M-8081

59 RADIOS

VENDO RADIO GABINETE $18.00, funcionando correctamente. Grunow $20; Victor, otras oportunidades Grunow Philips, nuevos, desde $4 mensuales; hago cambios. Calzada Jesús del Monte 29, altos, una cuadra esquina de Tejas

VENTAS

60 INSTRUMENTOS DE MUSICA

GRAN LIQUIDACION
DE JUNIO

Aproveche las enormes gangas que le ofrecemos solamente por este mes: pianos de las más famosas marcas, verticales y de cola, muy propios para profesionales y estudiantes. Grandes facilidades en los pagos. Alquilamos desde $2.00.

"LA PREDILECTA"
(La casa que no cobra el lujo)
San Rafael y Oquendo.
Telf. U-2530.

$65.00 VENDE FAMILIA PARTICUlar precioso piano moderno apenas usado, voces de concierto excelente marca y garantizado de comején. Reyes 325 entre Luz y C. Víbora.

BARNICE Y REPARE SU PIANO, con toda garantía y será el mueble más elegante en su hogar. Llame a Manuel Domínguez, se lo barnizará a muñeca. No se empañará ni tendrá que usar líquidos para limpiarlo. Es algo extra. Dragones frente al teatro Martí. Telf. M-3040.

AFINADORES

$3.00 SOLAMENTE LE CUESTA AFInar su piano, poniéndole cuerdas gratis siendo pocas las rotas. (Arreglos reducidos). Oiga tocar al afinador lindas piezas. Telf. X-1205

AFINE SU PIANO POR $3.00 CON toda garantía y seguridad. Manuel Domínguez, afinador mecánico y barnizador de pianos, graduado en la escuela «Danguard» en New York. Taller de Reparaciones: Dragones entre Prado y Zuolueta Telf. M-3040

61 DE ANIMALES

VENDO A PRECIO DE SITUACION, mulos, carros y arreos de todas clases; caballos, mulos de monta y Pony, 4 potros sementales, 7 y media cuartas, bonito color; 40 mulos criollos, domados de monta y cerreros cerrados, para lecheros y un burro semental, criollo; una cesta de mimbre, con sus arreos, montura y una Pony Domingo Jarró, Marina y Atarés. Jesús del Monte. Teléfono X-1876.

SE VENDEN

Dos mulas de tiro, un caballo caminador de más de siete cuartas; la mejor mula de monta con su montura. Se pueden ver en Ayestarán y Estrella.

VACAS RECENTINAS, VENDO DOS mucha raza también cambio por novillas, vacas secas, cerdos o caballo. Finca «La Paila», carretera Vento, klm. 6.1|2 guaguas ruta 76 en la puerta.

VACAS

Recentinas, se venden. También se hace negocio por añojas y vacas secas. Verlas en carretera de Vento y Avenida Boyeros, ruta 76 en la puerta. Más informes: M-2189 e I-6139.

SE VENDE UN TORO DE PURA sangre Holstein. Infórmese: teléfono F-4837

SE VENDEN CACHORROS LEGItimos Doberman-Pinsher, con magníficos Pedrigree villa «Rosa», La Lisa Marianao. Telf. FO-7441.

62 OBJETOS VARIOS

DETALLISTAS: SE VENDE BARAto un armatoste en buen estado con mostrador y vidriera. Informan en los teléfonos I-3353 e I-6098

SE VENDEN 2 CARROS CERRADOS 1 abierto, 2 juegos de arreos 1 mula. Cereso y Gabriel, Cerro.

VENDO PUPITRES, MAPAS Y DEmás enseres de un colegio todo o parte. Los doy baratos. Teléfono: I-3099

SE VENDE MUY BARATO UN MAGnífico tostadero de café marca Royal especial para casa de víveres. Informan Galiano Nro. 11

VIDRIERAS, CONTADORAS

Vidrieras de todas formas y tamaños, mesas Vitrolite, sillas, banquetas, exprimidores frutas, pasteleras, cajas caudales, neveras, molino café, picadoras carne, rebanadoras jamón, contadoras National. Compro, cambio y vendo.

MAQUINAS DE ESCRIBIR, BUROS

Archivos, tarjeteros, sillas giratorias, libreros mesas para máquinas. Véame antes de cambiar, comprar o vender sus muebles de oficina, divisiones, mostradores. Casa Cano, Habana 116 y medio, entre Teniente Rey y Amargura: A-8607.

Dinero-Hipotecas

63 SOLICITUD

SOLICITO MIL PESOS A INTERES con garantía, comerciante solvente. Véame de 5 a 7 p.m. Compostela 50 A, M-4472 Rodríguez.

DINERO

Facilito grandes y pequeñas cantidades en primera hipoteca desde el 7 por ciento en adelante, para la Habana y sus barrios. Compro y vendo casas, solares y créditos hipotecarios. Compro y vendo Bonos y Acciones.

Julio C. Granda
Obrapía 33. Telf. M-5921 y FO-1668.

DINERO
PIGNORAMOS Y COMPRAMOS

Muebles, joyas, ropa y todo objeto que represente valor. Visite «La Competidora», Gloria 68, esquina a Indio. Teléf. A-6827, G. Arango y Compañía.

PRESTO DINERO DESDE $500.00 en adelante, en primera hipoteca, interés desde el 6 por ciento. No corredores. Telff. A-6836. Campanario 90, bajos, entre Neptuno y San Miguel. Sr. Correa.

DINERO

No pierda tiempo. Cuando necesite tomar dinero en hipoteca o pagarés, vea a M. Fernández, San Ignacio 50, Telf. M-9272 de 2 a 5. Operación rápida y absoluta reserva

64 OFERTAS

DINERO

Sobre joyas, en todas cantidades.
«LA PERLA»,
Animas 84, casi esq. a Galiano.
Telf. A-8222.

PARA LAS DAMAS

70 INTERES PARA LAS DAMAS

SE HACEN INCRUSTACIONES A mano. Precios muy módicos. Sra. de Machado. Calle 8, No. 319, entre 13 y 15, Vedado.

CARMEN MONTERO DE CABALLEro, Modista, confecciona y reforma trajes por modelos franceses y americanos, especialidad en corte, precio económico. San Lázaro 61, entre Industria y Crespo.

ISABEL MODAS: ALTA COSTURA, vestidos a medidas precios convencionales. San Lázaro 93 esquina a Aguila Telf. M-7752

M.E.C.D. 2016

PARA LAS DAMAS

70 INTERES PARA LAS DAMAS

SENOS BELLOS

Ningún aparato más moderno, ni más eficiente, ni más barato... El costo inicial es el único. Nada de pomadas, ni de drogas, ni de medicinas, ni de corriente eléctrica. Funciona con agua natural del lavamanos que produce el masaje beneficioso le la ducha que da **el MASSOSEIN.** Reduce los grandes. Desarrolla los chicos y conserva hermosos los perfectos. Por 10 centavos envío folleto ilustrado, todo un trabajo de belleza. J. P. Díaz- Neptuno 38, Habana. Solicito agentes.

MODISTA. CONFECCIONA VESTI- dos señora y niñas. Corto y entallo modelos franceses y americanos. Sombrero. Hago, limpio y reformo y engomo. Teléfono M-4134. Obispo 40, entrada por Habana.

SISTEMA "ALEMANY" (OFICIAL)

INSTITUTO NACIONAL DE CORTE Y COSTURA

La señora Matilde Alemany, creadora de este maravilloso sistema (Oficial) pone a vuestro alcance la forma de hacerce profesora de corte y costura en corto tiempo. El método «Alemany» está recomendado por la Secretaría de Educación y por el supremo arte del buen vestir. Recuerde que la enseñanza por este medio está garantizada. Numerosas profesoras se sienten orgullosas de haberse graduado y haber obtenido el título de capacidad. Estudiando usted por este método, le garantizamos que usted confeccionará sus vestidos perfectamente en las primeras lecciones. Usted no desconoce la última palabra de la Secretaría de Educación que, todos aquellos métodos aprobados por la Secretaría, generalmente todos son oficiales. No puede haber ninguno distinguido. Todos tienen el mismo derecho. No se deje sorprender. Por lo tanto, usted debe estudiar por este método, el mejor de todos los métodos en cuanto a la moda. Numerosas sucursales en toda la Isla: Sra. Orfila, Compostela 114-B.; Srta. Hortencia, Atocha 6, Cerro; Carmen 17, Santiago de Cuba; Colón 7, Colón; Srta. M. Teresa, Jiguaní; Zoila, Gervasio 174; Mercaderes 16; Luz 18, Víbora, Sra. Domínguez.

JUNY: EX PELUQUERO DE «LUCY», «Llorens», va a domicilio. Pelado y onda: 30 cts.; peinados sofisticados: 40 cts.; Marcell: 50 cts.; permanentes: 80 cts.; croquinol: $1.80; sin corriente. Rajá $2.00; tinturas: $2.50; A-6793

CORTE MODERNO NACIONAL

SISTEMA «MENDEZ» OFICIAL

En poco tiempo puede hacerse experta profesora por el más moderno de los sistemas. Desde las primeras clases confeccionará sus vestidos por figurín. Clases garantizadas a domicilio y correspondencia. Adquiera este valioso método en la Central, Neptuno 81. Horas: 9 a 12 y 2 a 6. Moldes a medida de todas clases. Moralidad. Todos los sistemas son oficiales, ya que están legalmente registrados.

LOLITA CARRASCO

Para señoras gruesas, las fajas y ajustadores que modelan y no aprisionan. Lolita Carrasco. Especialidad en fajas para descenso del colon, estómago y riñones. Ordenes: U-6252, Neptuno 121, altos, casi esquina a Perseverancia.

La Gran Señora

PELETERIA

(MURALLA Y COMPOSTELA)

Se liquidan todas las existencias de esta casa.

ZAPATOS DESDE $1.00

en adelante. Véalos que le conviene. «LA GRAN SEÑORA», Muralla y Compostela

VELLOS

EXTIRPACION PERMANENTE

Garantía: 26 años de trabajo en esta ciudad y más de 600 casos tratados. J. Olivares. Calle 17 número 905, entre 6 y 8, de 2 a 3 p. m.

Corte y Costura

$1 50 MENSUAL

ACADEMIA «SANTA TERESA»

San Rafael 71, entre Campanario y Lealtad. Hágase profesora en tres meses. Desde la primera clase usted podrá cortar sus vestidos por figurín. También clases por correspondencia. Pidan la primera lección, incluyendo 3 centavos para franqueo. Expedimos títulos Telf. A-9222

MODISTA

Rosalía Hernández

San Rafael 152-B., bajos. esquina a Oquendo: U-3127.

Dobladillo de ojo, a: **2 cts. vara**

Forramos hebillas a máquina.

Precios muy económicos

Plisados de todos tamaños bordados, festones y ojetes en colores. Forramos botones. Hacemos vestidos de alta costura y económicos.

TENEMOS MENSAJEROS

PARA LAS DAMAS

70 INTERES PARA LAS DAMAS

VELLOS

Extirpación definitiva de los vellos de la cara, muslos, piernas, etc. Tratamiento garantizado Sra Alexander, calle Tercera número 405 entre Dos y Cuatro. Vedado

$1.00

JOSEFINA

Neptuno 121, altos

Un peso bien gastado vale por dos. No compre su ropa de fiesta para el 20 de Mayo, sin antes visitar a Josefina, donde por la mitad de costo encontrará desde el vestido de algodón de a $1.00, hasta el de más alta costura.

Limpiamos, reformamos y teñimos su sombrero, por unos centavos. Se alquilan trajes de novia. Neptuno 121, altos. Telf. U-6252.

ENSEÑANZAS

75 PROFESORAS - PROFESORES

ESTUDIE POR CORREO

La academia «Rabiña», en Neptuno 78 y 80, esquina a Manrique: M-7849, tiene organizado clases por correspondencia desde hace años, habiendo prestado gran beneficio a aquéllos que tienen deseo de prosperar. Estudie las asignaturas siguientes: Taquigrafía Mecanografía, Teneduría, Aritmética, Gramática, Ortografía, Procurador, Química Industrial, Inglés, Francés, Alemán, etc. Informes: **Academia «Rabiña», Neptuno 78 y 80, esquina a Manrique. Telf. M-7849.**

PROFESOR GRADUADO EN PARIS y Madrid. Clases a domicilio.Primera Enseñanza, Superior, Preparatoria y Francés. Modernos sistemas pedagógicos. Sr. Cid, San Nicolás 3, teléfono M-3423.

PROFESOR DE PRIMERA Y SEGUN- da Enseñanza. Preparación completa, con excelentes resultados. Ingreso en Institutos y asignaturas Bachillerato. Clases a domicilio y en su casa. 28 entre 25 y 27: F-5133.

PROFESORA FRANCESA QUE SA- be inglés, tiene horas disponibles. Prepara para exámenes Llmar: de 10 a 12 a. m. Mlle. Mahieu: A5-4821.

PROFESOR GRADUADO EN LA Normal Central de Madrid. Clases a domicilio y en su casa, de Ingreso Taquigrafía, Mecanografía etc. Cuotas económicas. Juan Delgado Nro. 218 M-8893. Pedrós.

PROFESORES. COMPETENTE PRO- fesora de Inglés y Taquigrafía clases a domicilio. Especialidad en simplificar la enseñanza; absoluta garantía. Preparación del inglés para los exámenes del Instituto FO-3852

A LOS ALUMNOS DE INSTITUTOS

El Profesor J. B. Pazó iniciará su cursillo de Verano, el lunes 20 de Junio para alumnos de ciencias Matemáticas, Físico-Químicas y Naturales, que deban prepararse para los exámenes de Septiembre. En la misma fecha quedará iniciado el cursillo de ingreso a Institutos, Escuelas Normales y de Comercio así como el cursillo especial para ingresar en las Escuelas de Ingenieros y Arquitectos. Profesor Pazó, Consulado 55, altos.

SE OFRECE UNA SEÑORITA FRAN cesa para dar clases de francés a domicilio. Tiene buena preparación. Santos Suárez 364. Telf I-5703

ESCUELA DE BAILE

Exclusivamente bailes de salón. Son Fox, Tango, etc. Se garantiza la enseñanza. Ismael Servelló. Cárdenas Nro. 3 segundo piso.

BAILES: MAURICE

De nuevo en Cuba, últimos hits de New York, The Bi Apple Trucking, Pecking Susy, Q El Carlo. Además, las últimas variaciones en tango fox, pasodoble, vals, son, conga, etc. Precios razonables. Informes precisos, 8 y media a 10, lunes miércoles y viernes. Doy turnos exclusivos estudio provisional, Amistad 35, altos, entre Neptuno y San Miguel.

PROFESORA FRANCESA, CON TI- tulo e inmejorables referencias, da clases de francés en su casa o domicilio. Telf. M-8551.

ACADEMIA

GREGG ACADEMY

Taquigrafía, Mecanografía. Inglés y Comercio. Bachillerato y Preparatorias. Teneduría, Geometría etc Profesor Richardson, Director. Manzana de Gómez 514 A-9798

76 COLEGIOS

SAN "ELOY"

Colegio y Academia Fundado en 1907. Primera y Segunda Enseñanza; Preparatoria, Bachillerato, Comercio, Idiomas, Cultura Física, Cursos preparatorios especiales. Admitimos pupilos y medio pupilos y externos Quinta Menocal, Samá 81. Marianao Telf. FO-7462. Pida Prospectos.

COLEGIOS AMERICANOS

Al alcance de todas las fortunas. Catálogo e información gratis. Profesor Richardson, American Schools Bureau, Manzana de Gómez número 514. Telf. A-9798.

77 ACADEMIAS

COLEGIO «SANTA TERESA»

INGRESO AL BACHILLERATO

SE ADMITEN INTERNOS

Primer Grado: $1.50; Segundo: $2.00; Tercero y Cuarto: $3.00; Quinto y Sexto: $4.00; Séptimo y Octavo: $5.00. Autorizado para expedir certificado de Octavo Grado para ingresar en Normales, Institutos, Hogar, etc. Taquigrafía, Mecanografía, Ortografía, Inglés, Correspondencia Comercial Corte y Costura y Labores. Pida prospecto: San Rafael 71, entre Campanario y Lealtad, Telf. A-9222.

ENSEÑANZAS

77 ACADEMIAS

DESEO COMPRAR UN COLEGIO DE Primera Enseñanza, en La Habana o cualquier barrio. Conteste a Aurora Viamonte, en la calle K. número 186, entre 19 y 21, Vedado.

CUBA RADIO SCHOOL COMPOSTE- la 114, clases individuales y colectivas de radio elemental para niños y funcionamiento, desperfectos y fabricación, para jóvenes aspirantes a radio-expertos. También internado radio

ACADEMIA DE IDIOMAS ROBERTS Malecón 31, teléfono: M-2124. ¿Desea usted aprender inglés. Compre el método «Roberts». Se recomienda por sí solo. Distinción. Eficiencia. Garantía. Cuarta edición: $2.00.

ACADEMIA BRAVO

Cursillos especiales para repasar todas las asignaturas del Bachillerato e ingreso en las Escuelas de Ingenieros, Normales, Institutos, Cadetes, Superior y Elemental de Comercio.

Cursillo preparatorio para los exámenes de ingreso al Bachillerato, en junio y septiembre. Ingreso a las Escuelas Normales, Técnicas, Industriales, Hogar, Mecanografía, Teneduría, Ortografía, Inglés y Correspondencia. Primera Enseñanza. Desde el Primero al Octavo Grado. Autorizada para expedir Certificados del Octavo Grado. Servicio de ómnibus a domicilio. Clases diurnas y nocturnas para ambos sexos. Neptuno 198 y 199, esquina a Lucena. Teléfono: U-2627. Clases especiales de Griego y Latín para exámenes de Universidad.

ACADEMIA RABIÑA

NEPTUNO NROS. 78-80, (ALTOS)

ESQUINA A MANRIQUE

INGRESO AL BACHILLERATO

Clases individuales, Francés, Alemán, Taquigrafía «Pitman» y «Gregg» Mecanografía, Correspondencia y Aritmética Comercial; TAMBIEN CLASES POR CORRESPONDENCIA. Ingreso en Escuelas de Ingenieros, Arquitectos y Comercio. Servicio de ómnibus y de internos. Pida prospectos Expedimos títulos y proveemos de empleo a nuestros graduados.

INSTITUTO NOBEL

VIRTUDES Y PERSEVERANCIA

Autorizado según Decreto No. 2482 de Junio 30 de 1938 para expedir certificados de estudios de 8o. y 9o. grados para ingresar en todos los Centros Oficiales de Segunda Enseñanza de la República; Institutos, Normales, Técnicas, etc.

Enseñanza Primaria y Superior, Bachillerato. Cursos especiales para el ingreso en la Escuela de Ingenieros, Cadetes, Optometría, etc. Inglés Comercial y Tecnológico, Aritmética Mercantil y Superior, Cálculos Mercantiles, Práctica de Oficina, Mecanografía, Taquigrafía, etc.

Contamos con un personal graduado y especializado en cada materia.

Educación Física y Juegos Deportivos Servicio de Omnibus. Precios módicos INSTITUTO NOBEL. VIRTUDES Y PERSEVERANCIA. HABANA. TELEFONO U-1867

OBSEQUIO DE LA ACADEMIA DE COMERCIO

LUIS B. CORRALES

Los que presenten quince centavos en sellos recibirán una Aritmética Mercantil práctica. Clases de Teneduría de Libros, Taquigrafía, Ortografía, Inglés. Clases de Mecanografía: $1.00 mensual, una hora diaria. Clases individuales: Lealtad 141, entre Salud y Dragones

INTERES GENERAL

AVISO SEÑOR: SUS TRAJES VIE- jos los arreglo, reduzco, para sus hijos, quedan nuevos y hago medida muy baratos, sastre de garantía. Voy a domicilio. San Nicolás 23. Telf. A-7095 Juan González.

COMERCIANTES Y PUBLICO EN general. Remítame $1.50 en giro, y le remitiré 100 sobres, 100 hojas papel de carta y 100 tarjetas. Todo impreso, 5 líneas. Imprenta E. Montaner, Merced Nro. 37, Habana.

ALQUILERES

79 HOTELES

HOTEL "REGINA"

INDUSTRIA 135, FRENTE AL CAPITOLIO: M-5955

Deseando complacer a todas las familias que se han interesado por habitaciones o apartamentos en este hotel, así como aquellas personas que deseen vivir con todo el confort de un hotel de lujo, les participo que desde esta fecha los precios son desde $62.00 al mes, con comida, dos personas; y para una persona, desde $44.00 a familias honorables. Por ser este hotel absolutamente moral y garantizar a sus huéspedes un servicio en todos los órdenes, es el preferido de todas las familias decentes. Apartamentos a precios razonables.

HOTEL «SANTA FE», S. A.

Amistad número 61, entre San José y San Rafael. Lo más céntrico de la Habana, próxima al Capitolio, teatros y principales tiendas. Telf M-7589 Grandes y frescas habitaciones: Excelente comida. Precios moderados. Se exige moralidad.

HOTEL "HARDING"

Crespo 9, a dos cuadras del Prado y Malecón, cerca del mar: A-6735

Hotel absolutamente moral y comidas excelentes. Dos personas desde $46.00; una, desde $29.00. Elevador día y noche. Agua caliente y fría.

Hotel Florida

Situado en el centro de los negocios. Precios especiales para el Verano, de habitaciones con baño completo y teléfono. Visite nuestro famoso restaurant, favorito de todos los hombres de negocios. Pídanos precios al teléfono: A-1131.

ALQUILERES

79 HOTELES

HOTEL "COLONIAL"

SAN MIGUEL 62

Habitaciones y apartamentos con baño privado y muebles modernos. Magnífico comedor en octavo piso. Elevador día y noche. Huéspedes por mensualidades, precios especiales. Moralidad. Telf. A-6958.

HOTEL "ANDINO"

San Lázaro 496, esquina a M. U-2553. Unico en su clase. Moderno, céntrico, amplio, fresco, saludable, frente Universidad. Conviene para los que necesitan vivir cerca de los hospitales Calixto García o Mercedes. Habitaciones con baño privado, balcón, hermosa vista, con tres excelentes comidas: 45 pesos, matrimonio. Una persona desde 28 pesos. Clientela escogida. Pensión completa para huéspedes del interior. Precios sin competencia. Esmerado servicio en mesas separadas.

Hotel Roosevelt

AMISTAD Y SAN MIGUEL

$55.00 mensuales. Matrimonios con tres excelentes comidas.

Apartamentos para familias, todos con baño privado. Elevadores día y noche.

THE SAVOY

F y Quince. Vedado Telf. F-6616

Situado en un lugar alto del Vedado, con fácil y frecuente comunicación con la ciudad y repartos. Rodeado de jardines, con 600 metros de hermosos portales. Las habitaciones tienen ventilación directa, teléfono, baño privado, con agua fría y caliente. Precios moderados, incluyendo tres excelentes comidas. El servicio en mesas separadas, para cada familia.

HOTEL INTERNACIONAL APARTA- mentos habitaciones con comida y todo servicio a una persona, $25. Dos o matrimonio, de $30 en adelante, agua caliente. Tejadillo 12, entre Cuba y Aguiar. A-9958

HOTEL "COLONIAL"

SAN MIGUEL 62

Habitaciones y apartamentos con baño privado y muebles modernos. Magnífico comedor en octavo piso. Elevador día y noche. Huéspedes por mensualidades: precios especiales. Moralidad. Telf A-6958.

HOTEL "PRADO"

Prado 85, entrada por Virtudes, a media cuadra del Parque Central. Habitaciones balcón, calle de la brisa y sombra. Precios limitados para familias estables, buena comida, con desayuno, 5 platos, postre y café. Viajeros, una persona: $1.25; dos personas: $2.00, pensión completa. Ascensor toda la noche. Telf M-7660. F. Mariño.

"TROTCHA"

En lugar más céntrico del Vedado, amplias y frescas habitaciones, rodeadas de jardines, a una cuadra de tranvías y ómnibus. Calzada y Dos, Vedado. Telf. F-2383.

HOTEL "SAN CARLOS"

EGIDO Y MONTE

Céntrico y cómodo para vivir estable. Habitaciones individuales y para matrimonios. Departamentos de 2 y 3 piezas para familias. Buena comida, española y criolla. Asensor día y noche. Servicio esmerado Precios económicos por mes. Los viajeros del inerior lo prefieren por disfrutar de precios a su satisfacción y hallarse próximo a los paraderos de ómnibus.

HOTEL Y RESTAURANT

«LAS TULLERIAS»

Monserrate 91, entre Lamparilla y Obrapía: M-1792. Hospédese y coma en el hotel «Las Tullerías», y comerá sabroso y vivirá fresco, tranquilo y económico. Pida lo especial de la casa: un table d-hotel.

HOTEL «VANDERBIL»

Situado en la Loma de la Universidad Nacional, amplias y lujosas habitaciones con el baño privado, agua caliente y fría en abundancia. Esmerada atención. Neptuno 309

HOTEL "IDEAL ROOM"

Prado 93-B., (por Pasaje)

¿Desea vivir en casa tranquila, mejor que en su propia casa? Visite esta gran casa, aunque sea por curiosidad. Por adentro, la mejor. Si hace poco usted la visitó y no encontró habitación, vuelva a visitarla, hay habitaciones disponibles. Visite esta casa y así verá su patio andaluz, de hace poco. Se construyó el mejor, sin duda. Precios los más económicos. Se exigen referencias de moralidad y pagos

80 CASAS DE HUESPEDES

HUESPEDES: TENEMOS APARTA- mento de esquina, Prado y Neptuno. Precio razonable, con o sin muebles. Comida si la desean; habitaciones desde $6.00. Prado 93, altos «Partagás».

ALQUILERES

80 CASAS DE HUESPEDES

ANGELES 16, ALTOS, ENTRE ES- trella y Maloja. Magníficas y amplias habitaciones, balcón e interiores, agua abundante. Comida exquisita. Precios económicos. Absoluta moralidad.

RESIDENCIA FAMILIAR

Prado 88, altos. Habitaciones claras, amplias y ventiladas, propias para matrimonios y estudiantes. Comida excelente y agua caliente.

SE ALQUILA UNA HABITACION con baño privado, balcón a la calle. Residencia Santa Ana, Campanario 66, esquina a Concordia.

VEDADO: 21 NUMERO 456, ALTOS, matrimonio español acaba de alquilar gran casa y alquila habitaciones con comida, a matrimonio o personas solas. Estricta moralidad. Telf. F-3754 Agua caliente.

CASA DE HUESPEDES «TURIS» Manrique número 123, entre Reina y Salud. Teléfono: A-6388. Los nuevos dueños han intodücido grandes reformas. Habitaciones a la calle. Se admiten abonados al comedor. Moralidad absoluta.

CASA DE HUESPEDES «LA MATAN- cera», Reina número 83. Teléfono: A-0238. Se alquilan amplias habitaciones con vista a la calle con o sin baño, agua fría y caliente; a precios muy reducidos. Comida española y criolla.

«SANTA RITA»: HABITACIONES. amplias, con lavabo, agua fría y caliente en los baños, buen comedor. Admitimos abonados; precios módicos. Pruebe y convénzase. O'Reilly 52; entrada por Habana. Hay elevador.

CASA PARA FAMILIAS: PRADO 65, exclusivamente para personas de estricta moralidad. Si no es así, no se presente. Habitación con balcón calle, con toda asistescia. Comida inmejorable. En azotea, habitación para matrimonios u hombres solos.

81 CASAS DE COMIDAS

CASA PARTICULAR SIRVE CAN- tinas 1 persona: 40 cts, 2a 60; 3, 80; 4: $1.000. Admitimos abonados. 18 Nro. 215 Vedado Telf. F1-6451

CONSULADO Nro. 92, ALTOS «CI- fesa», casa particular, desea familia formal para mandar comida. Papas rellenas, tamal, croquietas, mariscos, bacalao Vizcaina, esmerada limpieza, hora fija. Telf. A-7764

CASA PARTICULAR REPARTE CO- mida variada a reducido número de familias. Artículos primera. Aceite Balcells, manteca chicharrón. Domingos: pollo y postre. Precios: 1 persona, 40 cts.; dos: 60 cts. Teléfono A-7146

82 APARTAMENTOS

EGIDO 2 B, SE ALQUILA APARTA- mento completo propio para matrimonio. Informan de 8 a 11 a.m. y de 3 a 5 p.m. Corrales 1

ALQUILO APARTAMENTO, A $22.00 y $25.00 mensuales, compuestos de sala, dos habitaciones, baño y cocina, en Campanario número 226-F., por Carmen.

EN LOS ALTOS DE «EL GATO NE- gro», Obispo 65, se alquila moderno apartamento completo, con frente a la calle. Informes: Cacheiro: A-7780.

AGUACATE 59, CASI ESQ. A MURA- lla, apartamento acabado de fabricar, propio para matrimonio.

SE ALQUILAN APARTAMENTOS modernos, en San Miguel 96, a una cuadra de Galiano. Informan en la tintorería.

APARTAMENTO: SE ALQUILA, VE- dado, con garage, living room, gran cuarto, dinete, cocina y baño, con servicio de encargado y teléfono. Calle 8 número 661, esquina Zapata. Fernández: F-5724.

VILLEGAS 23, EDIFICIO DE APAR- tamentos para familia, recién construido, con sala, dormitorio, cocina y baño. Informes en la misma y Bufete de Arellano. M-3936.

SAN JOSE 228, ENTRE MAZON Y Stadium, apartamentosp ara familias, con recibidor, dormitorio, baño, patio y cocina. Informes en la misma y en el Bufete de Arellano. M-3936.

SE ALQUILA MUY BARATO UN apartamento de cocina, comedor, sala y 2 habitaciones, Inquisidor 46; hay elevador de 8 a 1 y media y de 4 y media a 10 de la noche. Informan el encargado.

APARTAMENTOS. — PLAYA DE Miami, Florida, Cuarto dormitorio sala, cocina, comedor adjunto, baño, amueblado elegantemente. Precio de verano. Se habla español Informan: Obrapía Nro. 14. M-1714.

EDIFICIO «COLLAZO», MALECON 250. Se alquila apartamento cuarto piso. Informan en el elevador.

SE ALQUILA EN EL EDIFICIO Areces Prado 36, un bonito apartamento compuesto de tres piezas, baño completo y pantry, tenemos habitaciones, se alquila con todo servicio, elevador día y noche.

PRADO 34½ APARTAMENTOS y habitaciones con comidas, baño privado, acabadas de construir, con muebles, luz y servicios. Informan en la misma.

EDIFICIO «ARCOS». SE ALQUILAN apartamentos frescos y cómodos. Informa el conserje del mismo. F. entre 19 y 21, en el Vedado.

APARTAMENTOS DE LUJO

SEMI-AMUEBLADOS

Acabados de construir. Lo más moderno y lo más céntrico. Ideal para matrimonio. Galiano 43. Informan: F-3317 y en el apartamento número 1, del edificio.

APARTAMENTOS MODERNOS, RE- cientemente pintados, ventilados, dos cuartos, sala, comedor, precioso baño intercalado, cocina de gas, baño criados. Edificio «Padrón», Neptuno 251 teléfonos U-5158 y U-6889

EN LA PLAYA DE COJIMAR

Se alquilan apartamentos en la magnífica residencia «Villa Pedralbes»; para informes Joaquín Boada teléfono F-5956

PLAYA DE COJIMAR

Lujosos apartamentos y habitaciones amuebladas frente al mar con asistencia o sin ella. Precios módicos Excelente comida. Malecón Nro. 20, esquina a Morell, M-9921. Extensión 34. Sr. Angulo.

ALQUILERES

83 DEPARTAMENTOS

MUY BARATO SE ALQUILA FRES- co y cómodo departamento de dos habitaciones, baño completo y cocina, tres balcones a dos calles, agua abundante. Se alquila a señoras solas o matrimonio, en casa de familia de moralidad. Galiano y Salud, altos de «El Palacio de las Corbatas», entrada por Salud, primer piso, izquierda. Informan en el mismo.

DEPARTAMENTO AZOTEA LAGU- nas 19; 2 habitaciones, terraza, servicios, cocina, entrada independiente, agua por motor. Informes Lagunas 16.

GENIOS Y MORRO

EDIFICIO «GOMEZ»

Magníficos departamentos, compuestos de sala, comedor, tres habitaciones, baño y cocina, cuarto y servicio de criados. Se pueden ver a todas horas.

Oficinas: Genios y Morro. Teléfono: M-6747.

SAN LAZARO 222 y 224

Magnífico departamento, compuesto de sala, dos habitaciones, baño y cocina. Se puede ver a todas horas.

Oficinas: Genios y Morro. Teléfono: M-6747.

AMISTAD 68, ESQUINA A SAN MIGUEL

Magníficos departamentos de 1 y 2 habitaciones, con baño, luz y elevador. Informan en el mismo, a todas horas.

Oficinas: Genios y Morro. Teléfono: M-6747.

CALLE 12 y 23, Vedado

Magníficos departamentos de 3 habitaciones, baño y cocina. Informan en la misma, a todas horas. Hay elevador.

Oficinas: Genios y Morro. Teléfono: M-6747.

MAGNIFICOS DEPARTAMENTOS Y HABITACIONES

Baño y luz. Elevador día y noche, en Marina núm. 2, esquina a 25, edificio «Carreño». Informan en el mismo, a todas horas.

Oficinas: Genios y Morro. Teléfono: M-6747.

MARINA NUM. 16 - C

EDIFICIO «ECHEVARRIA»

Magnífico departamento, compuesto de sala, comedor, 3 habitaciones, baño y cocina. Se puede ver a todas horas.

Oficinas: Genios y Morro. Teléfono: M-6747.

DRAGONES 12, ESQUINA A AMISTAD

Magníficos departamentos con 2 piezas y luz. Informan en la misma. Se pueden ver a todas horas.

Oficinas: Genios y Morro. Teléfono: M-6747.

13 ESQUINA A M.

EDIFICIO «MAINE»

Magníficos departamentos, compuestos de sala, tres habitaciones, comedor, baño y cocina, cuarto y servicios de criados. Se pueden ver a todas horas.

Oficinas: Genios y Morro. Teléfono: M-6747.

NEPTUNO Y GERVASIO SE ALQUI- la un apartamento con tres balcones a la calle y lavabo de agua corriente, en 16 pesos.

MANRIQUE 55, PEGADO A NEPTU- no alquilo moderno departamento alto propio para matrimonio con sala y dos cuartos grandes, baño completo lujoso. Llave en encargado.

ALQUILO HERMOSO DEPARTA- mento dos habitaciones, esquina sombra, cinco balcones calle, lavabo, teléfono, toda asistencia; otra chica, persona sola. Neptuno 77, primer piso «La Filosofía».

VEDADO CALLE 23 Nro. 1510 A MA trimonio sin niños departamento alto, sala, comedor, dos habitaciones baño, cocina. Informes M-3293

EDIFICIO "YARA"

INDUSTRIA 99-101

Se alquila un hermoso departamento de ese céntrico edificio, acabado de fabricar. Véalo, pues se alquila enseguida. Informes: Sr. Molina: M-9659.

84 HABITACIONES

SE ALQUILAN DOS FRESCAS HA- bitaciones, una frente al baño; otra vista a la calle, agua caliente y fría; comida inmejorable. Calle 17 núm. 256 entre I y J, Vedado. Precio módico. Teléfono F-3837.

AVENIDA DE LAS MISIONES: MON- serrate 7, altos. Se alquila una habitación interior con lavabo agua corriente, muy fresca. En la misma, 2 en la azotea, una propia para estudio o familia de mucha moralidad.

SE ALQUILAN 2 HABITACIONES juntas o separadas, casa poca familia; agua caliente, teléfono; se sirve comida si se desea. Industria 73 entre Trocadero y Animas.

MAGNIFICA HABITACION MATRI- monio, baño anexo, agua caliente y fría, comida familiar muy agradable Teléfono. Matrimonios, todo servicio $35 mensuales. Absoluta moralidad y orden. Referencias requeridas. Amistad 54, casi esquina a Neptuno.

SE ALQUILA UNA ESPLENDIDA habitación muy fresca y muy ventilada; tiene salida al balcón y derecho a la cocina. Neptuno 45, entre Aguila y Amistad; 2do. piso.

ALQUILERES

84 HABITACIONES

SE ALQUILAN DOS HABITACIO- nes, cocina y comedor. Dragones 32, bajos.

SE ALQUILA UN CUARTO CON buen baño a caballero solo. Animas 97, bajos, derecha.

HABITACIONES AMPLIAS, FRES- cas, balcón calle, Obispo 59, altos, café Europa con lavabo agua abundante 15 pesos; propias para matrimonio. Interiores y azotea para hombres(10 pesos. Elevador.

SE ALQUILA A MODICO PRECIO, amplia y ventilada habitación a hombres solos o matrimonio, con todo el servicio abundante agua y teléfono Monte 225 altos, entre Figuras y Carmen.

AGUILA 97 2o HABITACION AL lado del baño, fresca, con toda asistencia casa particular para hombres solos o matrimonio sin niños. Hay teléfono.

SE ALQUILA A MODICO PRECIO amplia y ventilada habitación a hombres solos o matrimonio, casa de moralidad. Cárdenas 65, altos, entre Misión y Gloria, Habana.

SE ALQUILA UNA HABITACION Campanario 208, altos. Casa moralidad. No molestar bajos.

AGUILA 90 CASI ESQUINA SAN JO- sé, se alquila habitación amplia anexa al baño a matrimonio sin niños u hombres solos, en la casa hay teléfono. Tejero. Aguila 90.

CASA DE FAMILIAS. ALQUILA HA- bitaciones con o sin muebles, lavavo agua caliente, teléfono y toda asistencia si desean, hombres o matrimonios sin niños. Manrique 94 entre San Rafael y San José.

HABITACION CON BALCON, LA vabo. Se alquila en casa particular, toda asistencia. En la misma, otra chica, iguales condiciones. Neptuno 77, primer piso de «La Filosofía».

SE ALQUILA EN CAMPANARIO No. 90, bajos, entre Neptuno y San Miguel habitación grande, Lavabo agua corriente a personas decentes que no cocinen ni tengan animales, hay teléfono.

AVISO

Empedrado 30, esquina a Aguiar. Se alquilan magníficas habitaciones y apartamentos a personas de moralidad: Aguiar 57, frente al parque San Juan de Dios; O-Reilly número 1, entre Monserrate y San Ignacio; Oficios 74; Oficios 76, esquina a Luz; San Ignacio 82, entre Muralla y Sol; y Egido 16, esquina a Gloria.

SE ALQUILA EN COMPOSTELA No. 75 entre Teniente Rey y Amargura, espaciosos y frescos apartamentos y habitaciones acabados de pintar; llave e informes en la misma. Propietario: Francisco Torres. Aguiar 65 Edificio Pedroso.

PRADO Nro. 8 SE ALQUILAN AM- plias y ventiladas habitaciones con balcón a la calle, todo servicio, sin él. Lo más fresco de la Habana.

EDIFICIO «CUBA», SEIS PISOS. Empedrado número 42, se alquilan amplias y ventiladas habitaciones, muy baratas, elevador, lavabos, luz toda la noche. Orden y moralidad. Telf. M-5113

VEDADO LINEA 901 ESQUINA 6, (Casa con palmas) familia honorable, alquila 2 magníficas habitaciones con lavabo corriente y baño al lado, juntas o separadas. Cambiamos referencias. Todo servicio F-5632 y F-3569

SE ALQUILA EN COMPOSTELA No. 75, entre Teniente Rey y Amargura, espaciosos y frescos apartamentos y habitaciones acabados de pintar; llave e informes en la misma. Propietario: Francisco Torres. Aguiar 65. Edificio Pedroso.

85 NAVES - LOCALES

NEPTUNO NUMERO 234, NAVE PRO- pia para cualquier clase de establecimiento: Informes: hotel «Florida»: A-1131.

SE ALQUILA UNA ESPLENDIDA nave en Pedro Pernas casi esquina a la Calzada de Concha. Informes en Aguila 117. Teléfono M-1557.

SE ALQUILA UNA NAVE NUEVA de azotea 850 metros. Márquez y Manila, entrada por dos calles, media cuadra de la Calzada del Cerro, y una del Paradero. Informes: Manila Nro. 314

SE ALQUILA PROPIA PARA INDUS- tria o depósito una amplia casa con naves, habitaciones y patio, San Salvador 15, moderno 453, entre Cepero y Santo Tomás. Puede verse de 2 a 6

MONTE 104, ESPACIOSA CASA CO mercio Industria, 200 metros superficie, altos al fondo, se alquila. Cien pesos, precio reducidísimo, más informes en la misma, véase.

ALQUILO NAVE LAMPARILLA 16 entre San Ignacio y Mercaderes. Informes en la misma.

SE ALQUILA

Edificio Compostela 106

entre Sol y Luz

LOCAL de mucho frente, propio para cualquier negocio. Tiene puertas, vidrieras, pisos de granito y pintado con esmero.

HABITACIONES en la planta baja, que están terminadas de construir. Cada una con su baño privado en colores, pisos de granito, pintadas de aceite, con muebles de caoba modernos, de lujo, sin estrenar. También alquilamos, si usted trae sus propios muebles.

Informan - Telf. F-7556

y en la misma casa.

EN COMPOSTELA 88, A POCOS metros de Muralla. Se alquila espléndido local con armatostes propio para almacén o establecimiento. Informan en el propio local, o en los altos del mismo, primer piso. Telf. M-2468.

ALQUILERES

85 NAVES - LOCALES

SE ALQUILA LOCAL PROPIO PA- ra industria o depósito, 420 mts2. Arbol Seco No. 5, entre Estrella y Maloja, cuadra y media de Carlos III, una sola planta sin nada en los altos. Informan de 8 a 12, Obrapía No. 31, Teléfono M-8560; llave en la bodega esquina Maloja.

SE ALQUILA PARA INDUSTRIA O comercio el hermoso salón de la planta baja de la calle Cuba No. 22 frente al anfiteatro. Informa Sr. Lefebre Telf. F-5817

SE ALQUILA PROPIA PARA ALMA- cén o depósito, nave de 360 metros, cerca de los muelles; $70.00. San Ignacio 87, entre Paula y Merced. Telf. M-6157.

SE ALQUILAN LOS HERMOSOS BA- jos de Prado 33 con vidrieras para establecimiento.

SE ALQUILA UNA HERMOSA NAVE en la calle Patria No. 153 informan Calzada del Cerro 1403, bajos.

SE ALQUILA EL LOCAL DE ES- quina de fraile de la casa Empedrado 23 esquina a Habana. Informan: Muralla 98 apartamento 107.

SE ALQUILA UNA NAVE DE TE- cho de concreto en Benjumeda letra B casi esquina a Subirana. Informes en la misma de 9 a 11 o por el teléfono FO-3403

GALIANO Num. 43

En el eje comercial de la ciudad. Planta baja y sótano, acabados de construir con los detalles más modernos. Doce metros de frente. Informan en el mismo edificio.

87 HABANA

ALQUILO 30 PESOS JESUS PERE- grino 91, altos, casi fondo Hospital Emergencias. Casa moderna, cuatro cuartos baño intercalado, sala, recibidor, comedor al fondo. Informan teléfono U-5005

SE ALQUILAN BAJOS DE CRISTO 17: sala, tres cuartos, patio y traspatio: $30.00.

ALQUILO PARA FAMILIA DE GUS- to, la casa de una planta, Escobar 125, entre Reina y Salud: portal, hall, recibidor, 4 cuartos con closets, baño de lujo, comedor, cocina, pantry, patio sevillano 2 cuartos, baño, lavadero en azotea. Informes: Muralla 98, apartamento 107.

ZULUETA 40, ENTRE DRAGONES Montes, nueva: cuatro habitaciones, baño color, sala, comedor, cocina, servicio criados. Llave en los bajos. Informes: FO-2491

REFUGIO NUMERO 1-B., ENTRE Prado y Morro. Se alquilan unos hermosos bajos, son frescos y ventilados y se componen de tres cuartos, sala, saleta y comedor. La llave en los altos. Informes: Amistad 43. Telf. A-7741.

$24. ALTOS FRESCOS. LEALTAD 151 entre Reina y Salud; sala, dos habitaciones; abierto de 3 a 5. Genios 17, altos, con sala, habitación, baño moderno; $18 y $23. Abierto 9 a 3.

SE ALQUILA CASA MODERNA CON sala, tres cuartos, comedor, etc., sita en Mazón, entre San José y Valle. Informan: X-1729. Se alquila en $34.

ALQUILO CASA UNA PLANTA DE- sagüe 63, casi esquina Oquendo, con sala, comedor, dos cuartos, baño, cocina, patio, agua garantizada; llave en la misma.

EN 55 PESOS SE ALQUILA EL BA- jo de Malecón 12, con sala, comedor, cinco habitaciones, baño completo, cuarto servicio criados; la llave en la misma.

XIFRE 20, ENTRE ESTRELLA Y Maloja, altos, casa para hombre de gusto. Informan: Cerro 532. Telf. I-7048. Precio: $20.00.

$50.00: CONCORDIA 172, UNICA planta, entre Aramburo y Hospital, estupenda casa moderna, fresca y cómoda: sala, comedor, 4 cuartos, baño intercalado y demás servicios. La llave en el 174, encargada.

SE ALQUILAN LOS MODERNOS AL- tos de la casa San Lázaro 299, entre Soledad y Aramburo, compuestos de sala, comedor, hall, 4 habitaciones, baño intercalado y cocina. Precio $60. Pueden verse a todas horas. Informes Teléfonos A-7501 y A-6754.

ALQUILO PUERTA CERRADA 55, altos, esquina a Alambique, después de grandes mejoras: sala, comedor, dos cuartos, cocina, baño y azotea: $25.00. Rutas 23 y 24 y tranvías por el frente. López: M-8628.

SAN LAZARO NUMERO 122, CASI esquina a Aguila. Piso de gusto con hermosa terraza al fondo con vista al Malecón; sala, recibidor, comedor, tres cuartos, baño y servicio de criados. Edificio moderno. Elevador día y noche. Informes misma. Telf. M-5996.

ALQUILO: CALLE HABANA 131, AL- tos, esquina Muralla, cuarto grande, de vista la calle, entrada independiente, agua fría, caliente, teléfono, otro interior. Informan: Telf. M-1185.

HABANA 183, BAJOS, IZQUIERDA Se alquila esta hermosa casa de 4 habitaciones, sala, comedor, baño y servicio de criados. Informes: Habana 110, Telf. A-9619.

SE ALQUILA

La casa Sitios 145, bajos: sala, 2 cuartos, patio, dos cuartos. Altos: $25.00. La llave en la bodega esquina. Dueño: Monte y Zulueta, café «Internacional». Sr. Pérez, 2 a 4.

SAN RAFAEL 152, ESQ. A OQUEN- do, altos, $30: sala, comedor, tres habitaciones, baño y cocina. Informes Bufete de Arellano. M-3936.

ALQUILO: AMPLIA CASA MANRI- que 82, esq. San Rafael. Informan en la misma de 9 a 12 y de 3 a 5. Teléfono M-7174.

VIRTUDES 98, ALTOSS MODERNOS, entre Escobar y Lealtad; sala, comedor, dos rabitaciones, baño, cocina; para verla de 2 a 5.

ALQUILO: $70.00: SAN LAZARO No. 336, bajos, entrada por Malecón, entre Gervasio y Belascoaín: Portal, 2 salas, 3 recibidores, 5 habitaciones, 2 baños, comedor, cocina, patio y zaguán. Informes: Leyte-Vidal. M-2222

FOLLETIN 12

EL HOMBRE SIN PIEDAD

VERSION ESPAÑOLA

ADELAIDA MENDEZ BLASCO

Se vende en la librería de «Wilson», Obispo No. 52. Teléfono: M.3850.

yo—devolvióle.— ¿Para qué quiere usted venir aquí a hacerme perder el tiempo?

—Pensé que acaso usted me dijera lo que intentaba hacer con él.

Respondió Janson inmediatamente:

—Es fácil; y será hecho esta misma tarde. Obtener una orden de detención, y hacerlo prender.

Las manos de Judit se crisparon un instante, pero afrontó resuelta la situación. Permaneció en pie, tranquila y firme, sus ojos, inflexibles, clavados en los de él.

—Lo que significa... la cárcel—dijo.

—El mejor sitio para él y todos los de su ralea—devolvió Janson.

—No hay otro camino?

—Ninguno.

—¿Está usted decidido?

—Completamente.

Janson hacía de la conversación una especie de juego de pelota, que lanzada sin tregua contra ella, a través de casi el total espacio del despacho, mientras ella, dominando su emoción con mano firme, se la devolvía, inmutable.

—Supongamos—dijo lentamente.—supongamos que yo pudiese ofrecer a usted una alternativa.

—No hay alternativa.

—Si yo le propusiese una, ¿me escucharía usted? —persistió.

El quedóse un instante inmóvil, mirándola; luego, con movimiento brusco, abrió uno de los cajones de su mesa, y sacó un papel doblado.

—Si ve usted la letra de su hermano la conocerá, ¿no?—dijo.

Sabía Judit lo que era aquel papel, y le pareció que el corazón le daba un vuelco. Pero no mostró signo exterior alguno.

—¿Su confesión? — preguntó. Y aquellas dos palabras fueron las únicas que en el instante logró conseguir que sus labios pronunciaran.

—Así es que él se lo ha dicho, ¿no es verdad?

—Sí, me lo ha dicho.

—Y ante esto, ¿cree usted que haya alguna alternativa?

—Hay aún una alternativa — respondió, impávida.

La pelota invisible volvió a chocar contra ella.

Con esto en mi poder, ?supone usted que yo he de dejar que haya alternativas?

Para que en su cerebro se hiciese la luz, y comprender la revelación que tales palabras significaban, hicieron falta unos segundos. Y cuando comprendió, quedóse casi sin aliento, y las palabras «la más cruel fiera viviente» empezaron a martillearle los sentidos. Creyó que fuesen una exageración de Pat, dominado por los nervios. Había procurado no pensar que fuesen siquiera posibles. Mas Victor Janson le revelaba que eran no sólo posibles, sino ciertas. Recordó lo que le había oído decir, despreciativo, a Grimwade: que trescientas libras no significaban para el nada... ¡Naturalmente que no...! ¡Naturalmente! ¡Naturalmente! ¿Qué podrían significar para él trescientas libras con todo su dinero? Nada; el hecho de que se las hubiesen robado, tampoco nada. ¿Qué, entonces?

¿Qué deseaba? ¿Sólo ser cruel? ¿Sólo aplastar a Pat? ¿Sólo destrozar su vida, para gozar del espectáculo? ¿Por el infernal placer de contemplarlo? Quedó aterrada ante semejante idea, porque, ¿qué apelación cabía hacer a un hombre movido por tales sentimientos? Tuvo la sensación de que cuantos planes había trazado, yacían hechos trizas a sus pies.

Y las palabras que Janson pronunció luego, la aterrorizaron más; eran la confirmación plena de sus pensamientos. Sin moverse, decía:

—He atrapado aquí a ese jovenzuelo hermano suyo—abrió, lento, una de sus grandes manos, en forma que todo su tamaño y su fuerza quedasen bien de manifiesto, y la volvió a cerrar, en un gesto de terrible significado.—¿Imagina usted que he de dejarle escapar?

La misma negligencia con que el gesto fué hecho, aumentaba su efecto y hacía parecer a aquel hombre algo que nada tuviese de humano. Si hubiese apretado los puños, si hubiese vociferado y chillado por la pérdida de su dinero; si hubiese maldecido a Pat por ser un ladrón, o si se hubiese mostrado bajo cualquier aspecto, como un hombre pura y simplemente, en lugar de aquella cosa de granítica implacabalidad. Pero he ahí todo lo que hizo. Nada más que abrir la mano y volverla a cerrar.

Sintióse Judit acometida de un deseo acuciante de gritar. La tensión en que viviera desde hacía dos días, parecía ahora llegar a su punto álgido. ¡La más cruel fiera viviente! Las palabras continuaban atenazándole el cerebro. ¡Y eran ciertas! ¡Terriblemente ciertas! Sólo deseaba herir; sólo deseaba torturar, por el placer salvaje de ver a su víctima contorsionarse.

—¿Se imagina usted que he de dejarle escapar?

Sobresaltada, salió del horror de sus pensamientos. Su corazón estaba dominado por la angustia, cuando, balbuceante, contestó:

—Podría usted dejarle, si consideraba que mi alternativa valía la pena.

—He deicho a usted que no hay alternativa.

Las fuerzas la abandonaban, al estrellarse así contra aquella roca inamovible, y la desesperación alteraba su voz, al hablarle:

—De seguro... de seguro que hay algo que valdría más la pena que arruinar la vida de... ¡un pobre muchacho!—apenas las palabras habían brotado de sus labios temblorosos, se maldijo a sí misma por haberlas pronunciado. Declararse batida, demostrar su miedo y su desesperación, eran cosas que se había jurado no ocurrirían. Lo que más se había dispuesto, heroica, a impedir. Quedóse en pie, como un pobre pelele blanco de todos los proyectiles, esperando el nuevo golpe de la invisible pelota; por un instante dispuesta casi a recibirla sin defensa, casi cerrando los ojos para no verla llegar, cual si se considerase impotente para esquivarla o rechazarla. Y llegó, lastimándola con toda la fuerza de la risa... aquella risa ominosa que ya había oído antes.

—Y ahora—decía él.—supongo que ha llegado el momento del gran espectáculo de las lamentaciones. ¿No es el momento en que usted ha de caer de rodillas y arrastrarse a mis pies?

El efecto en Judit fué el de una sacudida eléctrica. Todas las fibras de su ser irguiéronse en rebelión. Todo la empujaba; su instinto de lucha, el desdén hacia sí misma, su vanidad ultrajada. Sus ojos muy abiertos, centelleaban; su apostura fué, en un instante, arrogante y altiva. Si el cielo hubiese atendido el ruego que le hiciera pidiéndole las fuerzas que sintiera le flaqueaban, el resultado no hubiese podido superar al de aquellas palabras despectivas y humillantes que él pronunciara.

—No he venido a prorrumpir en lamentaciones, señor Janson—dijo la voz baja, firme, muy clara,—y no he de arrastrarme ante usted, ni caer de rodillas—detúvose en seco, pero parecían vibrar en la estancia las palabras pronunciadas, y el tono claro y retador de su voz.

Aquel fué el punto que marcó la cúspide de la entrevista, para la que tan mal preparada estaba la muchacha. Por un instante, él nada dijo, siguió sentado, apoyado en el respaldo, mirándola; el rostro hermético, impenetrable. Pero un cambio verificábase, evidentemente, en su interior, pues que un destello de algo nuevo animó sus obscuras pupilas; y de repente se encogió de hombros, dió un manotazo en la mesa, y exclamó lento, pausado ,dejando caer claras y siniestras, las palabras:

—¡Conque no! ¡Eso sería si a mí no se me antoja obligarla!

M.E.C.D. 2016

ALQUILERES

87 HABANA

¡VIVA FRESCO! ARAMBURO No. 13 "A". Altos, entre Animas y Virtudes. Balcón, sala, comedor, 3 habitaciones, baño completo y cocina, agua por motor. $30.00. Informes: Leyte-Vidal. M-2222.

ALQUILO: $40.00: VIRTUDES NUmero 145, segundo piso, entre Gervasio y Belascoaín; balcón, sala, 3 habitaciones, baño intercalado, pasillo lateral, comedor, cocina y servicio criados. Informes: Leyte-Vidal. Teléfono M-2222.

GALIANO 12, ESQ. LAGUNAS, PRImer piso; sala, dos habitaciones, baño intercalado, patio, comedor, etc. todo con balcones a la calle, muy confortable. Verse en horas hábiles. Teléfono U-1428.

SUBIRANA 52, ALTOS ESQUINA A PEÑALVER

Se alquila esta casa, compuesta de sala, saleta, 3 habitaciones, comedor, cocina, cuarto y servicio de criados. Se puede ver de 2 a 12 y de 2 a 6.

Oficinas: Genios y Morro. Teléfono: M-6747.

INFANTA 106-B, (411 nuevo)

Se alquilan estos magníficos altos, compuestos de sala, galería, terraza, 4 habitaciones, hall, baño, cocina y cuarto y baño en los altos, (azotea). Para verla, de 8 a 12 y de 2 a 6.

Oficinas: Genios y Morro. Teléfono: M-6747.

LINDERO NUMERO 24

Se alquila esta magnífica casa, compuesta de sala, comedor, tres habitaciones, baño y cocina. Se puede ver a todas horas.

Oficinas: Genios y Morro. Teléfono: M-6747.

INQUISIDOR 27, ACCESORIA POR LUZ

Se alquila esta accesoria de sala, dos habitaciones, baño y cocina. Se puede ver a todas horas.

Oficinas: Genios y Morro. Teléfono: M-6747.

ALQUILO CASA, CARMEN 34, ENtre Campanario y Lealtad: sala, comedor, tres habitaciones, baño y servicios: $30.00 al mes.

SE SOLICITA: BELASCOAIN 105 Y medio, altos, esquina a Jesús Peregrino, casa muy fresca, frente a dos calles, cinco habitaciones, baño completo, sala, comedor. La llave en los bajos, en la botica. Informes: F-5891, de 11 a. m. a 3 p. m., solamente.

CASITAS MODERNAS A $14.00

Alquilo a 10 minutos Parque Central con sala, cuarto, cocina, baño y patio. Calle Justicia esquina Arango una cuadra tranvías Calzada Concha. Informan Bodega.

ALQUILO: GLORIA NUMERO 146, altos, derecha, entre Carmen y Figuras; sala, comedor, tres cuartos y abundante agua. La llave en los altos, izquierda. Precio: $25.

SE ALQUILA LA CASA FLORIDA 40 sala, saleta, 4 cuartos, comedor y demás servicios. La llave en la bodega de Esperanza. Informes M-1373

MODERNOS ALTOS $25.00

Alquilo para corta familia calle Aramburo 17 entre San Lázaro y Jovellar, terraza, cuarto, sala, comedor, baño completo etc. Lindas vistas al mar. Verse de 2 a 6 dueño Telf. F-2760

LEALTAD 97, BAJOS, ENTRE NEPtuno y Concordia, sala, saleta, 4 habitaciones, comedor, bajo, cocina y patio. Todo muy espacioso, Verla de 3 a 5

SE ALQUILAN HERMOSOS Y ESpléndidos bajos acabados de fabricar situados en Estrella entre San Carlos y Marqués González, compuestos de sala, 3 cuartos, baño intercalado, comedor al fondo, cuarto y servicio de criados, patio y traspatio. La llave en los altos. Informan por el teléfono FO-7893

SE ALQUILA CASA $25.00 3 CUARtos sala, comedor, y servicios. San Nicolás 127 esquina a Estrella. Informan de 3 a 6 p.m.

ANIMAS 77 TERCERO MODERNO sala, tres cuartos grandes, baño modernísimo, agua caliente, cocina amplia, terraza; llaves segundo o carnicería. Informes Bar Franco M-2211. Vale $30.00

SE ALQUILA AVENIDA MENOCAL 1155, esquina Llinás, una casa alta, sala, comedor, tres cuartos, baño intercalado, cuarto y servicio criados. Informes Teléfono I-5021

SE ALQUILA ACABADA DE REformar la espaciosa y ventilada planta alta de Consulado 78, entre Refugio y Colón. Informan en la mismo de 1-2 a 6 p.m.

ALQUILO $40 MODERNO SEGUNDO piso Muralla 99, esquina a Villegas, sala, saleta, 3 cuartos, hall etc. La llave zapatero.

PROGRESO 30, BAJOS, SE ALQUIla una cuadra del Parque Central sala, comedor, cuatro habitaciones, baño, cocina; la llave en los altos. Informan F-4645

EVITESE MOLESTIAS EN BUSCAR casa. Servicio especial de Información tiene la casa o apartamento que desea. Llame al Teléfono M-8143.

ALQUILO PUERTA CERRADA 65, altos, esquina a Alambique, después de grandes mejoras; sala, comedor, dos cuartos, cocina, baño y azotea $25.00. Rutas 23, y 24 y tranvías por el frente. López. M-8628.

ALQUILAMOS CASA MANRIQUE 85 casi esquina a Zanja. Sala, comedor, 4 habitaciones, cocina. Para verla de 9 a 11 y de 2 a 5 de la tarde. Informan: Bufete de Fernández y Cuadrado. O-Reilly 26, altos, teléfono M-2602

SE ALQUILA TODA LA PLANTA alta de Obispo 92 a una cuadra del Parque Central, primer piso solo independiente y tres departamentos en el segundo con azotea. Informes en la casa de Optica «El Anteojo». Obispo número 90.

DIVISION 11 ENTRE SITIOS Y Maloja. Sala, comedor, cuatro cuartos, agua abundante. La llave en la misma. Informan en Cerro 532 teléfono I-7048

SE ALQUILA TENIENTE REY 85, segundo piso, frente Parque Cristo tres habitaciones, sala, comedor, baño intercalado. Llave imprenta Bernaza 37, A-7311

SAN LAZARO 206, BAJOS, ENTRE San Nicolás y Galiano: 50 pesos, sala, comedor, tres habitaciones, baño, cocina, cuarto, servicio criados y patio. The Trust Company of Cuba, Obispo 53: M-6917.

MALECON 29, SEGUNDO PISO, ESquina a Crespo: 50 pesos, sala, comedor, gabinete, cuatro habitaciones, baño, cocina, cuarto y servicio criados. La llave en el primer piso.

ANIMAS 101, BAJOS, ENTRE MANrique y San Nicolás: 100 pesos. Buena para laboratorio o consultorio: zaguán, sala, saleta, comedor, cinco habitaciones, baño, cocina, local en el patio, cuarto desahogo, cuarto y servicio de criados. The Trust Company of Cuba, Obispo 53: M-6917.

SE ALQUILAN LOS MODERNOS bajos de Aguila 61, con sala, saleta, dos habitaciones, baño intercalado, comedor al fondo y cocina. Precio: $40.00. Llaves e informes: Animas 45, bajos.

ALQUILERES

87 HABANA

FINLAY 85, ALTOS, ANTES ZANJA media cuadra Belascoaín. Alquilo casa acabada pintar, gran sala y saleta, cuatro grandes habitaciones, comedor corrido fondo, baño interior completo, cuarto y servicio criados. llave la misma 10 a 1 y 2 a 6. Informan U-2904

RAYO 93, BAJOS ENTRE MONTE E Indio frente iglesia, sala, saleta, 4 cuartos $30.00 etc. Llaves en la misma. Dueño: FO-2372.

AYESTARAN 629 PRIMERO Y SEgundo pisos, sala, saleta, cinco cuartos, $40 y $34. Llaves e informes en los bajos.

SE ALQUILAN LOS COMODOS Y ventilados altos de la casa Revillagigedo 72 entre Misión y Esperanza informan en la Panadería 2a Central al lado. Telf. M-5080

SE ALQUILA CASA MODERNA, CON sala, tres cuartos, comedor etc. sita en Mazón entre San José y Valle. Informan X-1729 Se alquila en $34.00.

OQUENDO 75 ESQUINA PEÑALver altos lujosos sala, comedor, 2 cuartos grandes, baño intercalado, cocina $30.00. Llave en los bajos. F-6316

LEALTAD NUMERO 49, CASI ESquina a Animas, alquilo amplios y ventilados altos: 3 habitaciones, sala y saleta, baño intercalado, cuarto y servicio criados: $45.00. Informes: Telf. U-1417. La llave en la bodega esquina a Animas.

$38.00 SE ALQUILAN LOS MOdernos y frescos altos San José No. 124 E, entre Lucena y Marqués Gonzáloez, acabados de pintar; sala, recibidor, tres habitaciones, saleta corrida, baño completo, cocina de gas; calentador y servicio de criados. Llaves en el puesto de frutas esquina a Marqués González. Informes. Francisco Torres. Aguiar Nro. 65 teléfono A-7830

EN $25.00 SE ALQUILA LA FRESCA y ventilada casa calle Agustín Alvarez Nro. 20 entre Marqués González y Oquendo a dos cuadras de Belascoaín y de la Secretaría de Justicia, con abundante agua, acabada de pintar, compuesta de sala, saleta corrida, tres habitaciones, cocina, patio y servicios. Llaves en el número 10, Informes: Francisco Torres, edificio Pedroso, Aguiar Nro. 65. Telf A-7830.

CASA DE GRAN LUJO PARA PERSONAS DE GUSTO

En $34.00 se alquila la fresca y ventilada casa calle Agustín Alvarez número 3, entre Marqués González y Oquendo, a dos cuadras de la Secretaría de Justicia y de la Calzada de Belascoaín, con abundante agua, sala, saleta corrida, tres habitaciones, baño intercalado en colores lujosamente decorada, cocina preparada para gas y carbón, calentador, lavaderos y servicio de criados. Toma corriente para radio, refrigerador, teléfono, etc. Llaves en el Nro. 10 Informes Francisco Torres. Aguiar número 65. Teléfono A-7830.

88 VEDADO

SE ALQUILA CHALET CON PORTAL sala, hall, comedor pantry cocina cuarto criada, garage; cuatro cuartos dos baños, closets. 5a 559 entre 2 y 4 Vedado.

SE ALQUILA EL CHALET DE J. NUmero 158, entre 9 y 11: terraza, sala, recibidor, hall, 4 cuartos, dos baños intercalados, comedor, cocina, pantry, cuarto y servicio de criados hermoso patio con tres garages y 4 cuartos de criados con servicios. Puede verse e informes en la misma, de 9 a 1 y de 3 a 5 p. m. Telf. U-7011.

SE ALQUILAN: CALLE 16 NUmero 3, entre 9 y 11, Vedado apartamentos de recibidor, sala, 2 habitaciones, baño intercalado, comedor, cocina, cuarto y servicio de criados. Llaves en los mismos. Informes: U-5858.

K, NUMERO 353, ENTRE 19 Y 21, VEdado, alquilo casa acabada pintar, compuesta de jardín, portal, hall, sala, cuatro dormitorios bajos, comedor, gran baño, cocina, dos espléndidas habitaciones altas con servicios. Llaves al lado en el 355. Informes: Romeo y Julieta: U-5166 y U-5738.

VEDADO: TERCERA 116 ENTRE Baños y D. Bonita casa moderna, portal, sala, hall, comedor, cuatro habitaciones, baño intercalado, cuarto criada, demás comodidades. Informan F-3859. Tercera 118.

ALQUILO AMUEBLADA A FAMILIA sin niños, casa calle «E», núm. 35, entre 14 y 16, Reparto Almendares; cuatro habitaciones, baños, garage, et. Precio módico.

ALQUILO $120.00: HERMOSO CHAlet calle I, núm. 305, entre 15 y 17, Vedado. Bajos: jardín, portal, sala, recibidor, pantry, cocina, cuartos de criados, saletica con lavabo. Altos: 6 habitaciones, 1 habitación costura, 2 baños, terraza, patio frutales. Informes: Leyte-Vidal. M-2222.

VEDADO: ALQUILO CALLE 4 NUM. 462, bajos modernos; jardín, portal, sala, recibidor, comedor, 3 habitaciones, baño intercalado, cuarto servicio criados. Informan la misma encargado.

MODERNOS ALTOS $40.00

Calle 10 Nro 419 entre 17 y 19, terraza, saleta, 4 cuartos, comedor etc. Verse de 8 a 12 Dueño F-2760

SE ALQUILA BONITA CASA AMUEblada terraza, sala, saleta, 3 habitaciones, muy frescas, baño intercalado, comedor, cocina, cuarto criado etc. Precio módico. Informan Tel. F-5296 de 3 a 6.

$40.00 ONCE 107 ALTOS ENTRE Y y M, sala, recibidor, comedor, cinco cuartos, cocina, cuarto servicio de criados. Llave en los bajos. Informan M-6801

CALLE 4 ESQUINA A 5a VEDADO. Se alquila un moderno alto y acabado de fabricar con todas las comodidades. Para informes y verlos en la calle 4 No. 4 entre 3a y 5a Vedado

SE ALQUILAN $38.00

Los modernos altos de la calle Doce número 25, Vedado, compuestos de sala, saleta, 4 cuartos, baño moderno. Llaves encargada. Informes: Compostela 94.

SE ALQUILA LINDO CHALET 19 Nro. 110 esquina L, dos plantas, jardín, terrazas, living-room, sala, recibidor, comedor, pantry baño y cocina. Altos: recibidor, 5 hermosos cuartos, dos baños, pantry. Moderna elegante, toda pintada al óleo. Informan en la misma después de las 9 a.m. Precio: $130.00. Telf. F-3811

SE ALQUILAN LOS ALTOS DE LA calle M Nro. 306 entre 21 y 23, compuestos de cuatro cuartos y dos baños intercalados y demás servicios completos, incluso garage, todo amplio, moderno, acabado de construir y en lo más alto y fresco del Vedado. Puede verse. Informan en los bajos, teléfono F-4574

ALQUILO: NUEVE Nro. 17, ENTRE J e I, bajos, jardín, portal, recibidor, sala, 6 cuartos 2 baños, 3 cuartos de criados y 2 servicios garage, pantry, cocina, comedor, hall, terraza interior. Informan A-0384 $85.00

SE ALQUILA 25 Nro. 381 ENTRE 2 y 4, Vedado, jardín, portal, sala, hall, 3 cuartos, comedor, baño completo cuarto y servicio de criados. Llave en la bodega, informan teléfono I-6747

VEDADO: SE ALQUILAN ESPLENdidos bajos calle 27 706, entre A y B, jardín, portal, sala, saleta, comedor, seis cuartos, tres baños, garage y cuartos de criados. Informan Telf M-1845 y F-3932

ELEGANTE, FRESCO PISO ALTO, calle 27 número 905, entre 4 y 6 Vedado: cuatro habitaciones, sun purch, sala, comedor, pantry, garage, amplio cuarto de criado, independiente, etc. Agua abundante. Llaves, bajos. Informes: M-7245.

LINEA ESQUINA 18, APARTAMENto nuevo, fresco, sala, comedor dos cuartos, baño y cocina. Informes encargado. FO-3219

ALQUILERES

88 VEDADO

$15.00 ALQUILO CASA GRAN JARdín con árboles frutales, portal, sala, dos cuartos, comedor, cuarto desahogo, cocina y servicio. 39 entre 2 y Paseo. Vedado. Informan en la bodega.

X-3523 ENTRE 19 Y 21, VEDADO ALquilo casa acabada pintar, compuesta de jardín, portal, hall, sala, cuatro dormitorios bajos, comedor, gran baño, cocina, dos espléndidas habitaciones altas con servicios. Llave al lado en el 355. Informes: Romeo y Julieta U-5166 y U-5738

VEDADO: CALLE QUINCE 1059, ENtre 12 y 14, altos modernos: portal, sala, recibidor, comedor, tres cuartos, closet, baño intercalado, cocina, cuarto y servicios criados, garage, Informan misma.

ALQUILASE 14 NUMERO 255 ENtre 17 y 19, Vedado, dos plantas, cuatro habitaciones, garage, cuarto criado y demás piezas. Llave en la misma y FO-3103.

ALQUILO SIN ESTRENAR CASA de 4 habitaciones, 2 baños, cuarto de criados, garage, etc. Puede verse a todas horas. 19 esquina a 26. Informes: A-6304.

CASA GRANDE

Propia para Clínica con dos o tres médicos, y para residencia, se alquila. Informan en la misma. Calle 15 Nro. 957 entre 8 y 10 Vedado.

K-353, ENTRE 19 Y 21, VEDADO, ALquilo casa acabada pintar, compuesta de jardín, portal, hall, sala, cuatro dormitorios bajos, comedor, gran baño, cocina, dos espléndidas habitaciones altas con servicios. Llave al lado en el 355. Informes: Romeo y Julieta, U-5166 y U-5738

89 CERRO - PALATINO

ALQUILO: CRUZ DEL PADRE 8, letra C. entre Cádiz y Santa Rosa, muy amplia, a una cuadra Infanta y a dos de Tejas: sala, saleta, 3 cuartos, baño y servicio de una sola planta. Dueña: Escobar 10, altos: U-2885. $25.00.

ZEQUEIRA 52, ENTRE CRUZ DEL Padre y C. Arango, Cerro, moderno y fresco piso bajo: sala, comedor, tres cuartos, baño intercalado cocina y patio. Llaves en los altos. Telf. M-2863.

SE ALQUILA CASA SALVADOR No. 164, altos, sala, saleta, 4 cuartos, comedor, cuarto de criados y demás servicios, precio: $35.00, la llave en los bajos.

90 MARIANAO - REPARTOS

ALQUILO LA CASA MAS FRESCA ampliación de Almendares frente carros, confortable, moderna, jardín, portal, sala, baño intercalado, hall 4 habitaciones, comedor cocina, garage patio con lavadero, arboleda $45. Informes Avenida de los Presidentes 554 altos, entre 23 y 25 Vedado.

REPARTO ALMENDARES: ALQUILO casa reconstruída: portal, sala, 2 habitaciones, comedor, baño, terraza fondo, garage y 2 habitaciones, mucho patio con árboles servicio de criados. Precio: $35.00, 16 entre 5 y 7. Telf. F-2568.

ALQUILO SAN JULIO No. 16, ENtre Medrano y Avenida Columbia, Marianao; jardín, portal, sala, hall, 3 habitaciones con closets, baño, comedor, pantry, cocina, lavandería, servicios criados. Altos: 3 habitaciones, baño, garage, patio frutales: $70.00. Informes: Leyte-Vidal. M-2222.

ALQUILO INMEJORABLE PUNTO «La Sierra», casa amueblada elegantemente. Informes FO-2493.

Octava entre 5a. avenida y Línea, Miramar

Magnífica casa, compuesta de sala, comedor, 4 habitaciones, hall, dos baños, garage, patio, etc. Se puede ver de 8 a 12 y de 2 a 6.

Oficinas: Genios y Morro. Teléfono: M-6747.

ALQUILO CASA CON 3 CUARTOS, sala, comedor, baño intercalado, cocina y patio en $25.00. Avenida de Columbia y Lanuza los tranvías pasan por el frente.

REPARTO LA SIERRA: ALQUILO en calle 6 entre 5 y 7, casa de 4 amplias y frescas habitaciones: sala, comedor, baño de lujo, terraza al frente y al fondo, garage, cuarto de criados, próxima al colegio de Las Ursulinas. Omnibus en la puerta, una cuadra tranvías. Agua abundante, acera de la brisa. Informes: 7 y 4, La Sierra. Telf. FO-1423.

ALQUILO AMUEBLADA A FAMIlia sin niños, casa calle E. número 35, entre 14 y 16, reparto Almendares, cuatro habitaciones, baños garage, etc. Precio módico.

VIVA EN MIRAMAR

Frente al Vedado: teléfono, alumbrado, limpieza, automóvil, sala, comedor, dos cuartos, baño intercalado cocina servicio criado, fresco, pintoresco. Todo: $60.00. Quinta Avenida y Cero: FO-3703.

AMUEBLADO. SE ALQUILA CHAlet 2 plantas, cuatro cuartos, 2 baños, garage 2 máquinas, 2 cuartos y 2 baños criados. Avenida 12 y calle 11 Ampliación Almendares. Informan: teléfono I-3650 y FO-1845. Puede verse a todas horas.

AMPLIACION DE ALMENDARES. Avenida primera entre calles 9 y 10, Amplia jardín, portal, sala, comedor, cuatro cuartos, cuarto y baño de criado, cuarto de chofer, lujoso baño intercalado, cocina, pantry, patio, traspatio. Martínez y Rosado. Amargura 1. Teléfono A-8950.

ALQUILO HERMOSO CHALET DE esquina, estilo modernista, fabricado diez meses; compuesto de 2 plantas. Primera: portal, gran sala, hall, cuarto estudio, comedor, pantry, cocina, garage, cuarto y servicio criados, terraza al fondo y jardín. Altos: cuatro hermosos dormitorios, baño de lujo, dos terrazas, lavadero. Calle E, esquina a 16, Reparto Almendares. Línea de guaguas a la puerta. En la misma informan. Telf. FO-2914.

JESUS DEL MONTE - VIBORA

DELICIAS No. 126, ALTOS, ENTRE Mangos y Princesa; sala, comedor, tres habitaciones grandes, baño interior, cocina, dos cuadras de la Calzada. Verla 9 a 12.

ALQUILO $38: O-FARRILL 460, ENtre J. Delgado y Goicuría: Jardín, portal, sala, saleta, comedor, hall, 3 habitaciones, cuarto y servicio criados, patio frutales. Informan misma 2 a 6. Teléfono I-6567.

SE ALQUILAN ALTOS MODERNOS frescos alegres, tres cuartos, sala, comedor grande, baño, cocina para corta familia tranquila. Exígense referencias. Calle Goicuría 24 esquina a Luis Estévez. Villa Lourdes.

VIBORA: ALQUILO GRAN RESIdencia. Calle Gertrudis y Revolución; 12 habitaciones, 4 baños, garage 2 máquinas, grandes jardines y demás comodidades. Informan la misma y Teléfono F-2447.

VIBORA: DELICIAS CASI ESQUINA a Pocito. Alquilo en $17.00, fresca casita con sala, comedor, dos cuartos, patio y demás servicios.

ALEJANDRO RAMIREZ 4

FRENTE A LA QUINTA DE DEPENDIENTES

Se alquila esta casa de sala, dos habitaciones, comedor, baño y cocina. Se puede ver a todas horas.

Oficinas: Genios y Morro. Teléfono: M-6747.

ALQUILERES

91 JESUS DEL MONTE - VIBORA

ALQUILO $20 DELICIAS 11 A SALA comedor, 3 cuartos. Llave bodega Mangos 7

SE ALQUILA LA CASA ARMAS No. 21, o 792 entre San Mariano y Santa Catalina, (Víbora) sala, comedor, dos cuartos, servicios, patio y traspatio. Informan en la misma de 3 a 5, se está pintando.

HEREDIA 53, MODERNO, JARDIN, portal, sala, comedor, tres cuartos, baño, cocina gas, cuarto y servicio de criados, traspatio. Informes M-7770

SE ALQUILAN DOS CASAS MODERnas, Víbora: jardín, portal, sala, dos cuartos, comedor, cocina, baño, calentador, patio, lavadero, agua abundante, muy bonitas: $25.00, cada una, Lacret 34-C., y A., entre Juan Bruno Zayas y Cortina. Guaguas esquina, dos cuadras tranvías. Dueño: Morro 5-A. n5meros modernos 326 y 328. A-7055.

CONCEJAL VEIGA 102, ESQUINA A Luis Estévez: $34.00, jardín, portal, sala, 3 habitaciones, comedor, cocina y baño. Sótanos: dos habitaciones. Véase a todas horas.

SAN MARIANO 58, BAJOS, ENTRE Párraga y Felipe Poey: 55 pesos, jardín, portal, sala, comedor al fondo, seis habitaciones, hall, cocina, cuarto y servicio criados. La llave en los altos.

MILAGROS 367, ENTRE OCTAVA Y Porvenir: sala, saleta, 3 cuartos, baño, tanques agua, patio, traspatio. Tranvías y guaguas esquina Octava. Llave bodega. Informes: M-6068.

ALQUILO: AVENIDA 10 DE OCtubre número 401, altos, Esquina Toyo, casa con sala, comedor, tres habitaciones y baño intercalado. Llaves, la encargada. Informes: Telf. M-3198.

ALQUILO: DOLORES NUMERO 613, entre Correa y Santa Irene. Espléndida casa con sala, saleta, cuatro habitaciones y dos en los altos, baño intercalado, cuarto de criados, garage con dos habitaciones. Llaves en el número 605. Informes: Telf. M-3198.

92 SANTOS SUAREZ - MENDOZA

SE ALQUILA UN MODERNISIMO primer piso compuesto de terraza, sala, tres habitaciones, baño lujoso con agua caliente, comedor al fondo y cocina. Frescos, ventilados, claros, y en lo más sano del reparto Santos Suárez, en Lacret 605

ALQUILO MODERNOS ALTOS VEga 213 entre Tamarindo y Línea detrás «La Ambrosía», balcón, sala, dos habitaciones, baño intercalado, comedor, terraza, azotea. Precio: $20 Informan misma Correa.

93 LUYANO

ACIERTO Y VELAZQUEZ, DETRAS de la Benéfica. Se alquila casita independiente, con sala, comedor, una habitación y demás servicios en $12. La llave en al lado. Informan: F-2791.

HERMOSOS ALTOS. — SE ALQUIlan los hermosos altos de Luyanó 4, casi esquina a Toyo, compuestos de gran sala, cuatro grandes cuartos, buen comedor, cocina, servicios, etc. Alquiler $30.00. La llave en los bajos zapatería. Informan: Muralla 12 teléfono M-3100

ALQUILAMOS LA MAGNIFICA CAsa Calzada de Concha Nro. 21 tercer piso frente a la Quinta La Benéfica, compuesta de sala, tres habitaciones, servicio intercalado, cocina moderna, patio y azotea. Informes Telfs. X-1608 y X-1908

97 GUANABACOA, REGLA Y CASA BLANCA

SANTO DOMINGO 4, GUANABACOA se alquila para industria. La llave e informes Maceo 40, bajos Guanabacoa, de 11 a 1

98 ALQUILERES VARIOS

FINCA «NEPTUNO EN EL CANO», se alquila la casa de vivienda chalet con media caballería de tierra. Teléfonos M-7174 y F1-7481

DESEO ALQUILAR O ARRENDAR, finquita cerca de la Habana. Tiene que tener casa de vivienda aceptable y cómoda, comunicaciones. Teléfono I-5936

QUINTA DE RECREO CHALET EL Rojo, lujosamente amueblado. Servicio completo. Calzada de Arroyo Arenas $5 por día. Informes: Teléfono M-6622

PLAYA GUANABO, ALQUILO CASA mampostería acabada construir, jardín, portal, sala, comedor, tres habitaciones, baño intercalado completo, cocina. Informan en la misma o teléfono I-5083

PLAYA SANTA FE SE ALQUILA amueblada casa mampostería frente mar número 231, sala, comedor portal cinco habitaciones, closets, dos baños, cocina garage. Informes Telf. F-4013

SE SOLICITAN

SOLICITUD DE ALQUILERES

DESEO ALQUILAR VEDADO O buen punto Habana planta baja 4 cuartos mínimo con dos baños demás comodidades. Comunicar ofertas detalles teléfono M-3487

SEÑOR PROPIETARIO: SERVICIO especial de información, le alquilará la casa, habitación o apartamento que tenga desocupados. Inscríbalas en seguida. Llame al Teléfono M-8143.

102 AGENCIAS - COLOCACIONES

«LA MATANCERA»: A-7740

Servimos rápidamente: criadas cocineras y choferes. Toda clase de servidumbre y empleados de ambos sexos. Sol 111, entre Egido y Villegas.

LUCAS. M-8195. MODERNA AGENcia de colocaciones con personal selecto y competente para cualquier clase de trabajos domésticos con referencias y domicilio reconocidos. San Lázaro No. 201 y Lealtad. Teléf. M-8195

AGENCIA DEL VEDADO: 12 Y 23. F-3141. Tenemos Cocinera repostera $20; criada mano, $15; cocineros, choferes, expertos, etc. Gran surtido criadas del país y sirvientas por horas. F-3141

F-3031 LA CARIDAD. F-3031. AGENcia de Colocaciones. — Tenemos personal con referencias. Criadas, Cocineras, Manejadoras, Crianderas, Chaufferes, Cocineros, Pinches. 15 Nro. 960 entre 8 y 10, Vedado. Teléf-3031

«NEPTUNO»: U-3750

Se facilitan con rapidez: cocineros, cocineras, criadas, manejadoras, mensajeros, etc. Servidumbre de ambos sexos y razas con referencias. Neptuno número 206, esquina a Marqués González.

LA MAYOR AGENCIA COLOCACIOnes del Vedado, «La Internacional», Quinta esquina a 10: F1-6171. Ofrecemos cocineras, reposteras, criadas, criados, manejadoras, choferes y jardineros, con referencias de casas conocidas. Adolfo: F1-6171.

«LA ORIENTAL», U-5388

San Rafael 118 entre Gervasio y Escobar. Servimos con referencias. Criadas, Cocineras, Manejadores, Mensajeros, Chófferes, Criados, Cocineros, extranjeros y del país. U-5388.

«LA HABANERA»: U-1880

Neptuno 255, esquina a Espada. Servimos con referencias: criadas, cocineras, manejadoras, mensajeros, criados, cocineros, choferes, jardineros, extranjeros y del país: U-1880.

SE SOLICITAN

102 AGENCIAS - COLOCACIONES

AGENCIA «BEERS»

Cuando salga de misa de La Catedral, recuerde que nuestra antigua y acreditada Agencia cuenta con personal competente, con referencias investigadas, tanto de oficina, como doméstico, San Ignacio númeroo 16, frente a La Catedral. (Desde el año 1906): M-7730.

103 CRIADAS - CRIADOS

SOLICITO CRIADA PARA COMEdor, que sea blanca, joven, limpia y trabajadora, doce personas en la mesa; buen sueldo; dormir en la colocación. Se exige planche bien y sea blanca. Dormir en la colocación. Si no sabe cumplir bien, no molesten. Traer referencias. Calle D, núm. 205, altos, entre 9 y 11, Vedado.

SE SOLICITA UNA SIRVIENTA PAra todos los quehaceres de una casa pequeña, tres de familia. Se da buen sueldo. Cortina 519, entre Patrocinio y O-Farrill, Loma del Mazo, Víbora. Ruta 15, apéese en Acosta y Cortina.

SE SOLICITA UNA MUCHACHA blanca para todos los quehaceres menos cocinar. Salud 35, 2o piso esquina a Manrique.

SE SOLICITA MUCHACHITA CON referencias para ayudar a la cocina y limpieza de la casa, sueldo, almuerzo y comida. Hospital 72 entre San José y Valle. (Altos).

104 COCINERAS Y COCINEROS

SE SOLICITA COCINERA: CALLE 30 entre 5a. y 3a., Marianao. Sueldo 12 pesos. Puede dormir en la colocación; ha de saber cocinar y traer referencias; después de las diez de la mañana.

SE SOLICITA BUENA COCINERA del país que duerma en la colocación y traiga recomendaciones, sueldo 15 pesos. Línea Nro. 9 esquina a N, Vedado.

SOLICITO COCINERA ESPAÑOLA de primera clase, que duerma en la colocación. No pase de 40 años y tenga referencias, 19 número 3, Vedado.

SOLICITO CRIADA DE MEDIANA edad para cocinar y limpiar casa de matrimonio ha de ser limpia y formal, dormir en el acomodo y traer referencias. Sueldo: $15, ropa limpia y uniformes. Galiano 44.

SE SOLICITA UNA PENINSULAR para cocinar y algo de limpieza que duerma en la colocación, buen sueldo, «La Matilde» o «Capitolio de Mantilla». Ruta 4.

105 MANEJADORAS

SE SOLICITA UNA BUENA MANEjadora de mediana edad, para niño recién nacido. Si no tiene buenas referencias, que no se presente. 19 esquina a K., altos número 158.

SOLICITO MANEJADORA BLANCA, de buena presencia, sea cariñosa. Informes: FO-2232.

109 COSTURERAS - MODISTAS

SE SOLICITAN COSTURERAS BUEnas y rápidas, para trabajar en taller confecciones señoras. Calle E. número 33, entre 14 y 16, reparto Almendares

114 AGENTES - VENDEDORES

TRES VACANTES PARA PERSONAS con deseos de labrarse un porvenir y de ganar dinero en empresa seria. Necesario buena presentación y buena referencia. Dirigirse a M. Landaluce, Manzana de Gómez No. 309, de 5 a 6 p.m.

DISTRIBUIDORES DE PRINCIPAles fabricantes de plantas eléctricas desean tratar con agentes y casas establecidas para representación lucrativa. Escriban Importador Anuncios Clasificados DIARIO DE LA MARINA

VENDEDOR CON PERSONALIDAD

Se solicita una persona con conocimientos de refrigeración para la venta de los mejores refrigeradores eléctricos. Los únicos con estantes en la puerta, «Crosley». Véase a Donnin en San Lázaro y Galiano de 8.30 a 9 y 30 solamente. Caribbean Trading Co.

SE SOLICITA UN VENDEDOR COnocedor del giro de imprenta. Informan Corrales 2 A Imprenta.

SOLICITO AGENTES PARA VENder artículos de caballeros en Habana y provincia Santa Clara. Se paga tanto por ciento, comisión por las ventas. Debe conocer la clientela. Necesario referencias o garantía. Informes en Bernaza 60.

SI TIENE CAPACIDAD Y REFErencias y quiere ganar un buen sueldo o trabajar a comisión, visite o llame a las oficinas de la Compañía «El Sol de Cuba», S. A. en la Manzana de Gómez, departamentos 247 y 248. Telf. M-9774

COMPAÑIA IMPORTANTE NECESIta agentes activos, bien relacionados con conocimientos técnicos. Envíe nombre, dirección, referencias, en primera carta. Consideraremos los que envíen relación completa. «Corporación», Anuncios Clasificados DIARIO DE LA MARINA.

VENDEDORES: GANEN DINERO EN sus momentos desocupados, obteniendo comisión adelantada. Diríjase a jefe de Ventas «Hook Fast» de Cuba. Metropolitana 809. Habana.

SOLICITAMOS VENDEDORES PARA el exquisito vino OROTAVI, fabricado de fruta bomba madurada en la mata. Pídala a José Caamaño. Morro y Refugio. Teléfono A-7729

115 OFICINISTAS

NECESITO UNA JOVEN PARA ayudanta de oficina y un joven para oficina comercial. También necesito un sereno; un jardinero, un chauffeur y un criado. Sueldo: $30. Compostela 58, agencia.

116 SOCIOS

SOLICITO SOCIO PARA BODEGA sola en esquina en la Habana por tener también una lechería que atender; ha de administrarla él. Con $400 hago negocio; tiene que ser persona honrada. Informes: Estrella y Franco lechería; Andrés.

SOLICITO SOCIO PARA ADMINIStrar una bodega en la Habana, esquina, por tener que atender una lechería, con 400 pesos, que sea honrado. Informan en Estrella y Franco. Lechería, Andrés.

SOCIEDAD

Para industria ya en producción, con artículos en el mercado, camiones nuevos, agentes en casi toda la isla, se solicita un socio que sea trabajador, con capital de 3 a 5 mil pesos, para agigantar el negocio. Sociedad honesta y de buena fe. Rodríguez. Telf. U-1756. 2 a 4.

SOLICITO SOCIO PARA INDUSTRIA que deja mensual de apertura tanto como lo que en ella se invierta. San Pedro 12 entrada La Tropical Puentes Grandes de 7 a 9 p.m.

SOLICITUDES VARIAS

SE SOLICITA

Traductor inglés y español para traducir un libro. Informes: Calle 20 número 216, Vedado. Sr. Maldonado.

VENDEDORES DE RADIO

Ojortunidad. El radio «Crosley» es mundialmente conocido por su sensibilidad en la onda corta. Su venta es fácil. Véase a Donnin, San Lázaro y Galiano. De 8 y 30 a 9 y 30 solamente. Caribbean Trading Co.

SE SOLICITA NOTARIO, CONSULtoría o persona que necesite oficinas apartamento privado teléfono, mecanógrafo, salón de espera, todo lo necesario en oficina bien montada; pagando sólo una pequeña cuota mensual. Campanario Nro. 90, bajos casi esquina a Neptuno. Sr. Correa.

DOCTOR EN FARMACIA DESEA colocar su título sin grandes pretensiones. Informes: Teléfono M-1253 Droguería Sarrá, Habana.

SE OFRECEN

118 CRIADAS-CRIADOS

SE DESEA COLOCAR UNA MUCHAcha española para criada de mano o cuartos, con referencias. Llame: Telf. F-6093.

SE DESEA COLOCAR MUCHACHA española para cuartos y coser o de manejadora; tiene referencias. Teléfono F-5973.

SE DESEA COLOCAR UNA JOVEN española para criada de cuarto o comedor o atender matrimonio solo; dormir fuera. Se coloca una muchacha de color por hora. Teléf. F-5028.

DESEA COLOCARSE MUCHACHA española para criada de mano. Tiene recomendaciones de donde trabajó. Informes: U-6565.

SE DESEA COLOCAR UNA JOVEN española para cuartos o comedor, sabe lavar ropa fina y sabe servir muy bien; es muy formal y muy amable. Tiene muy buenas referencias. Telf. I-6990.

SE OFRECE UN INGLES DE CRIAdo. Tiene buenas referencias, con familia americana. Telf. A5-1561.

DESEA COLOCARSE DE CRIADA DE manos una señorita del campo en casa de moralidad A-8003

SE DESEA COLOCAR UNA JOVEN española para cuartos y coser o criada de manos, tiene referencias sabe cumplir con su obligación teléfono M-4771

SE DESEA COLOCAR JOVEN ESPAñola, de criada de mano o de cuartos, sabe servir a la rusa. Tiene buenas referencias. Telf. M-2042.

SE OFRECE SEÑORA ESPAÑOLA, mediana edad, para criada de mano o manejadora; prefiere niño chiquito, desea familia moralidad. No se coloca menos de $15.00. Cumplidora y tiene referencias: M-4860.

SE OFRECE UNA CRIADA DE cuartos o de mano, sabe zurcir bien y coser algo. Tiene referencias. Colón 35. Telfs. M-2545 y M-4525.

SE DESEA COLOCAR UNA ESPAñola para criada de mano o para lavar y planchar solamente, es seria y formal. No le importa salir de La Habana. Telf. U-5470.

UNA JOVEN ESPAÑOLA, BUENA presencia, desea colocarse para criada de cuartos o de mano; entiende de costura, lava y plancha ropa de seda. Tiene buenas referencias. No menos de 15 pesos. Telf. I-3971.

SE DESEA COLOCAR UNA ESPAñola para criada de mano. Tiene referencias. Telf. A5-5052.

CRIADO: SE OFRECE ESPAÑOL EN casa particular; práctico en el servicio de comedor; sirve a la rusa; con referencias. Tintorería «La Bionesa», Cienfuegos 35. Teléfono A-9702.

DESEA COLOCARSE UNA MUCHAcha española para cuarto y coser; tiene referencias de las casas en que ha trabajado. Teléfono M-2080

SE OFRECE BUEN CRIADO ESPAñol, buena presencia y respetuoso; muy acostumbrado al servicio de comedor; referencias inmejorables de buenas familias; sin grandes pretensiones. F-2975. Línea 361, esquina a G, Vedado.

DESEA COLOCARSE UNA MUCHAcha de color para limpiar a corta familia. Informes al M-5757.

SE OFRECE UNA JOVEN ESPAÑOla para criada de manos, cuartos o comedor; tiene buenas referencias; duerme en la colocación. Tel. FO-2750.

SE DESEA COLOCAR ESPAÑOLA de mediana edad para criada de mano, trabajadora y formal; desea casa seria. Teléfono M-1288; María.

SE DESEA COLOCAR UN JOVEN del campo para criado de mano o para ayudante en un hotel o café; tiene referencias. Teléfono F-6105.

UNA JOVEN DESEA COLOCARSE de criada de manos o para los quehaceres de matrimonio solo; tiene referencias; no importa ir al campo. Animas 148, letra B, después de las diez a. m.

DESEA COLOCARSE UNA JOVEN de color, para criada de mano o de cuartos, tiene referencias, duerme en la colocación, va al campo. Teléfono FO-1200.

DESEA COLOCARSE JOVEN ESPAñola para criada de cuartos, comedor o de mano; tiene referencias, va las playas. Informan Teléf. M-3484.

SE DESEA COLOCAR UNA JOVEN modista para coser y ayudar a la limpieza en casa particular. Telf. M-2795.

JOVEN ESPAÑOL SE OFRECE PAra comedor, criado de manos o ayuda cámara, fino y está acostumbrado a trabajar en buenas casas, de ellas tiene referencias; sabe hacer cocteles. Para informes: U-6450.

DESEA COLOCARSE UNA MUCHAcha con muy buenas referencias de criada de cuartos o comedor; sabe lavar y planchar ropa muy fina de señora. Monte, 398. Teléfono A5-2702.

SE DESEA COLOCAR UN JOVEN DE color para limpiar o cocinar corta familia. Buenas referencias, sin pretensiones. Telf. M-4082.

DESEA COLOCARSE UNA BUENA criada de mano española. Tiene referencias, duerme en la colocación. Es limpia y sabe trabajar: M-3339.

DESEA COLOCARSE UNA CRIADA de mano, con magníficas referencias. También se coloca de manejadora. Informes: Herrera. Telf. F-5921

SE OFRECE UN JOVEN BLANCO del campo, para criado de mano o para cualquier clase de trabajo, sin pretensiones. Tiene referencias. Telf. F-3060. Rodríguez.

SE OFRECE UN CRIADO ESPAÑOL, muy práctico en servicio fino. Tiene buenas referencias. Informes: Telf. F-2255.

JOVEN BLANCO DEL PAIS, OFREcese como criado, dependiente de comercio, ayudante de cocina, camarero, atender jardín o trabajo general. Tiene referencias, no tiene pretensiones sueldo. Informan: FO-1077.

SE OFRECE CRIADO ESPAÑOL, DE mediana edad, con seis años en una casa. Tiene referencias de la misma, sirve a la rusa, entiende de jardín u otros trabajos. No le importa salir al campo: F-2617.

SE DESEA COLOCAR JOVEN ESPAñola para criada de mano o de cuartos: tiene referencias. M-4611.

DESEA COLOCARSE MUCHACHA española para criada de manos; tiene buenas recomendaciones de su trabajo. Teléfono U-6565.

SE OFRECE JOVEN ESPAÑOLA DE criada de cuartos o comedor; lleva tiempo en el país y tiene referencias. Teléfono I-7782.

SE OFRECE CRIADA PARA CUARtos o comedor, con referencias; o para toda limpieza. Salgo a los repartos y a cualquier lugar. Aguiar, 231. Teléfono M-1149.

SE COLOCA CRIADO DE COLOR, sabe servir bien y limpiar bien. No tengo pretensiones. También se algo de cocina. Tengo buenas referencias. No menos de 15 o 12 pesos. Quiero ir a los repartos: F-3477, tintorería.

SE OFRECE A CASA DE FAMILIA Peninsular de criado de mano, práctico en todo lo que requiere un servicio fino y esmerado, plancha ropa de caballero, no le importa salir al campo, magníficas referencias de familias distinguidas. M-4167

DESEA COLOCARSE UN MATRIMOnio ella criada o manejadora; él chauffeur 10 años de experiencia y tiene buenas referencias. Hablan bien el inglés. Informan Revillagigedo No. 70 Telf. M-5158.

SE DESEA COLOCAR UNA MUCHAcha española para servir un matrimonio, cocina y conoce algo de dulces. Telf. F-6411

SE OFRECE CRIADO ESPAÑOL A casa particular, práctico en todo servicio fino, sabe hacer coteles y planchar ropa de caballero. Tiene magníficas referencias de familias conocidas. Telf. A-9795

SOLICITO PERSONAS CON PREferencia damas, de solvencia moral y relaciones sociales, para atender negocio de positivo beneficio. Edificio Metropolitana departamento 239. Informará Sr. Leiseca.

SE OFRECEN

118 CRIADAS-CRIADOS

SE DESEA COLOCAR UNA BUENA criada de cuartos o comedor, también tiene referencias de lavandera, Paseo 108 entre 7 y 5 Vedado F-3164

UNA SRA. MEDIANA EDAD DESEA colocarse con corta familia para criada de mano o cuidar un niño de 3 a 5 años. Tiene recomendaciones, desea uniforme y que sea para los repartos o playa. Telf. A5-3381

SE OFRECE CRIADA DE COLOR PAra cuartos o comedor con referencias también trabajo de manejadora, cumple con sus deberes. Informes: F-3031.

SE OFRECE CRIADA DE MANO, cuartos o comedor con referencias, trabajo de manejadora, soy limpia, formal y cumplidora. Puede llamar al teléfono F-3031

SE OFRECE CRIADA DE COLOR para cuartos o comedor o limpieza general, salgo a los repartos o alguna finca o playa. Tengo referencias. M-1149 AGUILA 231

SE OFRECE JOVEN PARA CRIADO o fregador o camarero, tengo referencias conozco la cocina, salgo alguna finca. M-1149

CRIADO DE COMEDOR DESEA COlocarse tiene referencias de casas conocidas. Sale adonde se ofrezca, sabe planchar trajes de caballeros y todo buen servicio del comedor, tiene pocas pretensiones. Informan: U-2445

DESEA COLOCARSE CRIADO DE mano español experimentado en todo servicio fino, trabajador, y con sas. Va a cualquier punto. Teléfono M-1959

119 COCINERAS-COCINEROS

SE DESEA COLOCAR SEÑORA DE color, de cocinera; mediana edad; cocina de todo. Informan M-4432. Sueldo no menos de $10.

SE OFRECE UNA JOVEN ESPAÑOla para cocinar; sabe de repostería; tiene buenas referencias y duerme en la colocación. Teléfono M-6404.

DESEA COLOCARSE UNA MUCHAcha española para cocinar y limpiar a matrimonio solo o cocinar solo; no se coloca menos de $18. Teléfono U-5470.

SE OFRECE ESPAÑOLA PARA COcinar, sabe de repostería. Tiene referencias. No se coloca menos de $20.00. Informes: M6262.

SE DESEA COLOCAR ESPAÑOLA para cocinar y limpiar a corta familia; es formal y duerme en la colocación; llamarla de nueve en adelante. M-2183.

SE OFRECE COCINERA DE MEDIAna edad, para cocinar solo; prefiriendo una buena cocina, o cocinar y ayudar; tengo buenas referencias; duermo en la colocación y salgo a los repartos. Informes: M-1149.

COCINERA Y REPOSTERA ESPAñola, desea colocarse en casa honorable. Es honrada y cumplidora de su deber. Tiene buenas referencias. Informes: Telf. A5-5462.

SEÑORA DE MEDIANA EDAD, INglesa, ofrécese para cocinera, criada o lavandera, separadamente. Conoce los tres oficios y es cumplidora. Va al campo: $12.00 adelante. FO-2015

OFRECE JOVEN DEL PAIS, CON referencias, como cocinero, entendiendo repostería, o para criado de mano. Sirve a la rusa y sale al campo o playas: FO-1077.

SE OFRECE UNA COCINERA ESpañola, sabe cocinar bien y cumplir con su obligación. Cocina a la criolla y a la española. No le importa ayudar en una pequeña limpieza. En la misma una española para criada de mano o de cuartos. Las dos tienen buenas recomendaciones, no les importa ir a los repartos. Telf. F-6004.

UNA SEÑORA DE MEDIANA EDAD inglesa, desea colocarse como cocinera o criada de cuartos. También para lavandera, por meses, con muy buenas recomendaciones: F-5361.

DESEA COLOCARSE UNA COCINEra parda, para la playa, o una familia que vaya para Güines. Llamar: Telf. A5-1561.

DESEA COLOCARSE COCINERO JOven de color, es repostero, buenas referencias. Informan Teléf. F-6244.

COCINERA ESPAÑOLA MEDIANA edad, desea colocarse; es limpia y saludable; hace dulces; va a los repartos. Llame Teléfono M-5170.

SE DESEA COLOCAR UNA ESPPAñola; cocina criolla y española; es repostera. Para más informes Teléfono F-3431.

SE DESEA COLOCAR UNA ESPAñola para cocinar y limpiar; si es corta familia para las dos cosas. No se coloca menos de $20.00. Telf. M-6715.

SE DESEA COLOCAR JOVEN ESPAñola para cocinar, si es corta familia ayuda a la limpieza. Duerme fuera. Telf. F-3254.

SE DESEA COLOCAR UNA MUCHAcha de color para cocinar tiene referencias, duerme en la colocación quiere ganar de 15 a 18 pesos. Teléfono F-4186

SE DESEA COLOCAR UNA JOVEN española para cocinera, hace dulces desea casa de moralidad, tiene recomendaciones, o servicio de matrimonio, igual duerme o fuera de la casa. M-4401

SE DESEA COLOCAR UNA ESPAÑOla de mediana edad, cocina a la criolla, a la española y a la americana, hace dulces, sale a los repartos. Tiene referencias. Informan teléfono FO-2678

SE DESEA COLOCAR UNA COCINEra de color es repostera, cocina a la criolla y española, entiende algo de americana, duerme fuera, informes en San Pablo 208 esquina a Calzada Cerro

DESEA COLOCARSE UNA ESPAÑOla mediana edad, de cocinera, tiene referencias, sueldo no menos de $15. Según el trabajo; sabe algo de repostería, también como lavandera, Teléfono FO-2713 calle 15 entre 2 y 4, (solar) Rosa González.

SE DESEA COLOCAR EN CASA particular buen maestro cocinero y repostero, joven chino; sabe cocinar muy bien criolla, española y americana; muy limpio. Tiene referencias de las mejores familias. Informan Teléfono M-4859.

SE DESEA COLOCAR UN COCINERO repostero de color que sabe cocinar muy bien, muy limpio; sin pretensiones; se coloca por playas o repartos también; sabe muchos platos buenos; magníficas referencias. Teléf. F-6051.

DESEA COLOCARSE UN JOVEN asiático, buen cocinero y repostero, con buenas referencias; desea casa grande particular. Teléfono FO-3266.

SE DESEAN COLOCAR DOS ESPAñolas para cocinar y limpiar a corta familia, son trabajadoras, tienen referencias, una duerme fuera; la otra no; desean buen sueldo. Tel. A5-1461.

SE DESEA COLOCAR UNA JOVEN española cocinera, prefiere la Habana; duerme fuera; tiene referencias. Teléfono U-7030.

DESEA COLOCARSE UNA COCINEra española. Tiene buenas referencias, es repostera y duerme en la colocación. Telf. F-6000.

SE OFRECE EXCELENTE COCINEro y repostero, joven, chino. Cocina muy bien, de buena apariencia y siempre limpio en la cocina. Tiene referencias y desea casa cubana o americana: A-9600, San Nicolás 95, Armando Mass.

SE OFRECE UNA BUENA COCINEra repostera, con buenas referencias. Duerme fuera o dentro. Informes: Herrera. Telf. F-5921.

DESEA COLOCARSE UNA BUENA cocinera, ayuda a la limpieza. Tiene referencias. También aceptaría para criada o manejadora. Duerme en la colocación: M3339.

SE OFRECE BUEN COCINERO ESpañol, sin familia. Cocina criolla, española y francesa, repostería y pastelería fina y helados, agradable sazón, limpio y económico en su trabajo, sale afuera particular. Trabajó en las mejores casas: M-5600.

SE OFRECEN

119 COCINERAS-COCINEROS

SE DESEA COLOCAR UNA JOVEN española de cocinera o criada. Duerme o no en la colocación: M-4632.

SE DESEA COLOCAR UNA COCINEra de color de 27 aos de edad, no duerme en la colocación, para cocinar solamente o ayudar algo la limpieza tiene buenas referencias de casa muy conocida. Informes F-4580 Carbonería.

SE OFRECE COCINERA ESPAÑOla, sabe de dulces y a la criolla. Teléfono F-4646

SE DESEA COLOCAR UNA REAL COcinera repostera con referencias, sale fuera, también se coloca de lavandera. F-3164

JOVEN DE RAZA BLANCA DESEA colocarse de ayudante de cocina o criado de mano, tiene buenas referencias. Llame Telf. A-6411

COCINERA ESPAÑOLA MEDIANA edad desea colocarse casa corta familia solo para cocinar, sabe repostería, varía y dispone la comida, referencias. Teléfono I-5895

COCINERO CHINO, COCINA CRIOlla, española, es repostero para familia; va al campo; Salud 5, altos. Tiene buenas referencias Teléfono: M-4850

COCINERO REPOSTERO CUBANO, blanco, joven con referencias especializado en el oficio, se ofrece a casas particulares o comercio; voy extremos ciudad mínimo: 25 pesos. Teléfono M-4890

SE OFRECE COCINERA DE COLOR con buena sazón para cocinar y limpiar o para cocinar solo. No tiene pretensiones, pero sí sé trabajar. Duerme fuera. Para más informes F-3031.

SE OFRECE COCINERA DE COLOR para cocinar, sólo cocinar y ayudar o cocinar y limpiar, duermo en la colocación o fuera, tengo referencias salgo a los repartos o para alguna playa. Aguilo 231 M-1149

SE OFRECE COCINERA CON BUEna sazón para cocinar y limpiar o para cocinar solo, también hace limpieza y tiene inmejorables referencias. No tiene mayores pretensiones. F-3031

SE DESEA COLOCAR COCINERO fino, y buen repostero, joven chino Cocina criolla, española y francesa, buena sazón, muy limpio. Tiene referencias, es hombre solo. Desea casa particular. M-4727

120 MANEJADORAS

DESEA COLOCARSE UNA SEÑORA de color, de mediana edad, para trabajar por hora. En la misma una muchacha de 14 años para manejar. Telf. X-1328.

DESEA COLOCARSE UNA SEÑORA de manejadora o para un matrimonio. Telf. A-6475

SE DESEA COLOCAR JOVEN DE color para manejadora, lo mismo en la Habana que en la playa; desea ganar de $12 a $15. Teléfono X-1640.

MANEJADORA DE COLOR CON BUEnas referencias, es de mediana edad, del campo; entiende de niños recién nacidos. No tiene inconveniente de ayudar en algo. Llame: M-5056. San Lázaro 27, Serafina.

UNA JOVEN DE COLOR SOLICITA un trabajo manejadora o criada de mano. Llame al Teléfono FO-7815.

122 INSTITUTRIZ

INSTITUTRIZ GOBERNANTE. SEñora de buena educación que habla bien el francés desea colocarse con niños para enseñarles el habla francesa o hacer el servicio de los niños o acompañante de la familia, que vaya a viajar. Inmejorables servicios. Llamar al X-1320 o escriba a L. E. Clasificados DIARIO DE LA MARINA

123 COSTURERAS-MODISTAS

DESEA COLOCARSE UNA SEÑORA de 35 años, profesora de corte y costura; 10 años práctica en la «Casa Grande». Informan: Perseverancia 49. Teléfono A5-4922.

SE DESEA COLOCAR ESPAÑOLA de modista en casa particular. En la misma otra para cuartos y coser con referencias. Telf. FO-3448.

SE DESEA COLOCAR ESPAÑOLA, cose por figurín, hace ropa fina de niños, borda, trabajo 3 días a la semana únicamente. Informan teléfono I-3736

125 CHOFERES

SE DESEA COLOCAR UN CHOFER de 26 años, con 7 años de práctica, blanco. Entiende de instalaciones eléctricas y mecánicas. Pregunte por Tiburcio Pérez. Telf. I-6516.

SE DESEA COLOCAR UN JOVEN de chauffeur con 11 años de práctica tiene referencias, no duerme en la casa. F6239 preguntar por Ramón.

CHOFER JOVEN DEL PAIS, CON diez años de práctica, desea colocación remunerativa. Va al campo y tiene referencias. Sabe algo de mecánica. Informes: FO-2015.

SE DESEA COLOCAR UN CHAUFfeur con 10 años de experiencia y buenas refrencias. Telf. F-3060

DESEA COLOCARSE UN BUEN chauffeur experto en toda clase de máquinas y mecánica, sin pretensiones y con esmeradas referencias de buenas casas Telf. M-1959

SE OFRECE CHAUFFEUR ESPEcial 20 años experiencia gran conocedor caminos y carreteras, es cumplidor y consciente de sus obligaciones, referencias de grandes casas. No menos de $20.00 F-3141

SE OFRECE UN BUEN CHOFER CON esmeradas referencias, trabaja en casa particular o de comercio; lleva 12 años manejando y conoce toda clase de máquinas. Informes: F-3031.

JARDINEROS

SE DESEA COLOCAR UN JOVEN para jardinero o criado de mano, sabe cumplir con su obligación, tiene referencias de casa conocida. Teléfono F-4366

129 OFICINISTAS

TRADUCCIONES COMERCIALES COrrespondencia inglés-español y viceversa. En su oficina por horas, por día o por semana mecanógrafo, referencias. Escriba «Competente» Clasificados DIARIO DE LA MARINA.

SE OFRECE UN MUCHACHO MEcanógrafo al tacto, sin pretensiones. Informan Neptuno 130 Teléfono: A-9990

SECRETARIO JOVEN CON EXPEriencia y corresponsal inglés, francés y español, se ofrece a particular o casa comercial. Telf A-7977

131 OFERTAS VARIAS

SEÑORA DE MEDIANA EDAD, educada desea casa particular para coser ropa de señoras y de niña, o acompañar señoras. Referencias Crespo 34 segundo piso esquina a Colón.

SE OFRECE JOVEN CUBANO PAra dependiente de almacén de víveres o para oficina. Tiene instrucción, sabe trabajar y tiene quien lo garantice. Más informes: Departamento de Anuncios Clasificados, DIARIO DE LA MARINA, Habana.

GERMAN, MARRIED NO CHILdren Experienced with landscape estate work, good carpenter know motors seeks position for July 1, more desirons of good home. Than high wages any where. Calle F-6071.

GERMAN, MARRIED NO CHILdren experienced with landcape and Estate work, good carpenter, know motors seeks position for July 1. More desirous of good home than high wages ani where c all F-6071.

DESEA COLOCARSE UN MECANICO ortopédico con 15 años de profesión. Informan Habana 198 por Jesús María letra J, dirijase a la placa. Preguntar por Blas.

M.E.C.D. 2016

JUNIO 22 DE 1938 — DIARIO DE LA MARINA — EJEMPLAR: 5 CENTAVOS

LORD HALIFAX, MINISTRO DE ESTADO DE INGLATERRA, EXPUSO EN UN BELLO DISCURSO OFICIAL CUAL ES LA POLITICA EXTERIOR DE LA GRAN BRETAÑA

Sigue teniendo fe en el Convenio de la Liga y no ve la razón de que Inglaterra deje de ser fiel a éste

Lloyd George dijo ayer en la Cámara que si fuese ahora jefe del Gobierno ordenaría a la aviación que destruyese la base aérea de Las Baleares, como un acto de represalia

LONDRES, junio 21. (Havas).—El Secretario de Estado, Lord Halifax, hablando esta noche en el banquete anual del Real Instituto de Asuntos Internacionales, de esta capital, hizo una definición de la política británica. En uno de los pasajes más salientes, el jefe de la cancillería inglesa dijo:

—Por muy íntimas que sean nuestras relaciones con otra Potencia, como ahora lo son, felizmente, con Francia, siempre tenderemos hacia una situación internacional en la que el sentido de la unidad tenga un concepto lo más amplio posible. A veces hemos tenido éxito y a veces hemos fracasado, porque no estaba en nuestras manos lograr lo que queríamos, pero el propósito siempre fué el mismo.

—El papel de pacificador es de los más difíciles, porque exige mucha paciencia y un gran sentido de la justicia, aliado con la firmeza y la fuerza. Mas ocurre que el que desea la paz no siempre lo consigue, a menos que los demás estén animados por el mismo espíritu, ya que no puede ser perdurable la paz que no esté construída sobre el respeto al derecho y a la justicia. Si nuestra voz ha de llevar algún convencimiento a otros pueblos, ha de ser la voz de una nación unida. Por ello, cualesquiera que sean las diferencias de los partidos, en lo que concierne a la actitud del Gobierno en todo asunto exterior, debiera existir detrás de ella, respaldándola solidamente, la nación común inspirada siempre en los objetivos nacionales de la política de Inglaterra.

Afirmó después Lord Halifax que no cree que el aislamiento sea tan atrayente como parece a primera vista, y que entiende que el pueblo inglés tampoco gusta demasiado de esa conducta política. Esto no significa necesariamente que Inglaterra está dispuesta a mezclarse en disputas que no le conciernen, pero tampoco que se reconozca que los acontecimientos son más fuertes que la voluntad de los hombres, y que una vez iniciada una guerra, no se pueda predecir dónde y cuándo debe terminar.

Lord Halifax terminó aludiendo a la Liga de las Naciones, y afirmó su plena fe en el espíritu del convenio, por lo cual no vé la razón que un país que, como Inglaterra, conoce las bondades de la sociedad de Ginebra y de los principios que la inspiran, no continúe actuando siempre de acuerdo con ellos, especialmente en sus tratos con los demás gobiernos.

A Lloyd George, desde la oposición, se le ocurren cosas terribles

LONDRES, junio 21. (AP).—El Primer Ministro de los tiempos de la Guerra Mundial, David Lloyd George, declaró hoy en la Cámara de los Comunes que si fuera jefe del gobierno en estos momentos hubiera ordenado a la aviación inglesa que llevara a cabo un ataque a la base aérea de las Islas Baleares para destruirla como represalia por los bombardeos de los buques británicos en los puertos españoles.

Chamberlain protestó energicamente cuando Lloyd George manifestó que la declaración del Primer Ministro de que el Gobierno no puede proteger a los buques mercantes ingleses sin intervenir directamente en el conflicto español «no era muy satisfactoria».

El diputado laborista Sir Archibald Sinclair pidió a Chamberlain que repudiara las interpretaciones que se están dando de su política en sentido de que no cree que la Gran Bretaña ni Rusia ni Francia lucharían por defender a Checoeslovaquia y que Rusia no figura en sus planes para una inteligencia entre las potencias europeas.

Chamberlain contestó al líder laborista diciendo que «no le es posible admitir ni negar esas historias».

Cuando la presidencia de la Cámara trató de poner fin al debate, el diputado laborista Sinclair dijo:

«Tengo derecho a pedir que el Primer Ministro haga declaraciones sobre política exterior no a los grupos de periodistas americanos sino a los representantes del pueblo en esta Cámara».

El diputado liberal Geoffrey Mander trató después en vano de que se le contestara «si no era verdad que la interviú se había celebrado el 10 de mayo en un almuerzo dado por Lady Astor».

Mander entregó una nota a la prensa diciendo: «Es mi deseo ser tan travieso como me sea posible en la denuncia y destrucción de la presente política exterior del gobierno que creo llevará a este país a un desastre. En un almuerzo dado por Lady Astor el 10 de mayo a unos catorce periodistas americanos y canadienses, el Primer Ministro concendió una entrevista en la que hizo muy importantes declaraciones sobre política exterior británica. Declaraciones de esa naturaleza debieron hacerse en la Cámara de los Comunes o en la prensa inglesa».

HA ROBUSTECIDO LA AUTORIDAD DE EAMON DE VALERA EL TRIUNFO OBTENIDO EN LAS ELECCIONES GENERALES DEL PAIS

El partido que preside de Valera ha obtenido 77 asientos en el Congreso, contra sólo 45 el del Dr. Cosgrave

Los laboristas han obtenido 9 escaños y otros tantos los independientes, siendo la mayoría absoluta de De Valera, sobre los demás Partidos reunidos de dieciseis escaños

LONDRES, junio 21. (Havas).—El éxito de Eamon de Valera en las elecciones generales de Irlanda (Eire) es interpretado en los círculos británicos como una manera de acelerar, o al menos de preparar, la solución del problema de la reunión de las dos Irlandas. En los mismos centros recordándose que esta solución depende principalmente de la buena disposición de los Gobiernos interesados, se observa que ahora la autoridad de Valera ha quedado muy aumentada, y que como Primer Ministro podrá hablar en nombre de todo Eire.

Se prevé igualmente que el partido de Fianza Fail (valerista) estará en el poder largo tiempo, con lo cual De Valera podrá cumplir todos los puntos de su programa. Según ciertas personalidades inglesas, muy autorizadas para opinar en asuntos relacionados con Irlanda, De Valera no atacará inmediatamente la cuestión de la unión con la Irlanda del Norte, o Ulster, para que el Gabinete de Londres pueda convencerse de su moderación, y entonces haga una presión discreta en Belfast, para que coadyuve en el empeño de buscar una solución amistosa. Ya el Primer Ministro irlandés dió a entender que esta podría ser la conclusión de un convenio comercial entre las dos Irlandas.

Existe también la impresión de que en vista del resultado electoral, el Gabinete de Dublín ratifique su demanda de que le sean entregados los puertos irlandeses en los que todavía hay guarniciones británicas.

En los centros ingleses se cree, sin embargo, que la transferencia se efectuará gradualmente a fin de que el Gobierno de Eire pueda ir aplicando en igual forma las medidas convenientes para reemplazar a las fuerzas británicas. En relación con ésto, debe recordarse que De Valera aprovechó la ocasión en que se anunció la entrega del primer puerto, para exponer su deseo de una cooperacin completa irlanda-inglesa en el terreno de la defensa nacional, cuyo primer aspecto sería el envío a Dublín de una misión naval británica.

Resultados finales electorales en Irlanda

DUBLIN, Irlanda, junio 21. (AP).—El Primer Ministro Eamon de Valera obtuvo 77 escaños en la Cámara de Eire, en las elecciones generales del viernes 17. Los resultados finales, según el anuncio oficial de hoy, son los siguientes:

Fianza Fail (De Valera), 77 asientos.
Fine Gael (Dr. Cosgrave) 45 asientos.
Laboristas, 9 asientos.
Independientes, 9 asientos.

La mayoría absoluta del partido de Valera sobre todos los demás de la Cámara, combinados, es de 16 escaños. El Primer Ministro declaró que el resultado era halagador, y que disponiendo de ese grupo de diputados, su Gobierno podrá desarrollar sin inquietudes su programa.

EL RECONOCIMIENTO DE LA CONQUISTA DE ETIOPIA EN EL SENADO DE BNOS. AIRES

BUENOS AIRES, junio 21. (Havas)—La sesión de hoy del Senado fué dedicada a la aprobación del nombramiento del doctor Malbran, para la Embajada de la Argentina en Roma. La cuestión del reconocimiento de la conquista de Etiopía por Italia, produjo un vivo debate. El senador Palacios presentó una moción en la que pide que la Argentina mantenga integralmente los principios tradicionales de no aceptar ninguna conquista por la fuerza, y de respetar los tratados que ratifiquen este punto de vista en materia internacional. El senador Sánchez Sorondo, por el contrario, abogó por una política «realista», haciendo amplias alusiones al amor a Italia que debe sentir el pueblo argentino.

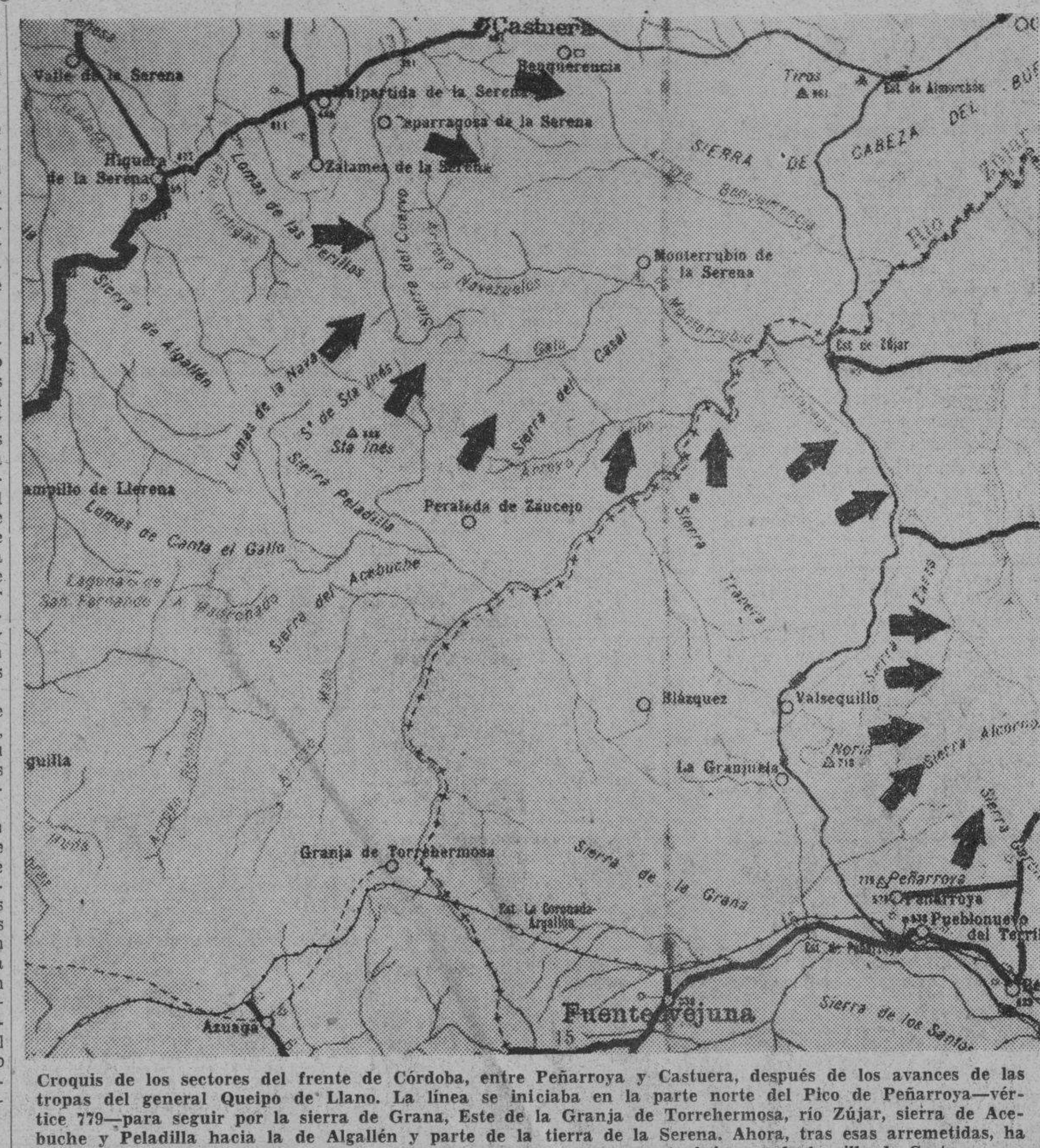

Croquis de los sectores del frente de Córdoba, entre Peñarroya y Castuera, después de los avances de las tropas del general Queipo de Llano. La línea se iniciaba en la parte norte del Pico de Peñarroya—vértice 779—para seguir por la sierra de Grana, Este de la Granja de Torrehermosa, río Zújar, sierra de Acebuche y Peladilla hacia la de Algallén y parte de la tierra de la Serena. Ahora, tras esas arremetidas, ha sufrido la transformación que indican las flechas. En el extremo norte fué ocupada la villa de Castuera, cabecera del partido judicial del propio nombre. En la zona sur, el avance puso en manos de los nacionalistas los pueblos de La Granjuela, Blázquez y Valsequillo.

HIGIENE DE ESTADO

PARA DIARIO DE LA MARINA

De los seis puntos propuestos en reciente sesión parlamentaria por el culto, talentoso senador mejicano don Ezequiel Padilla, para atenuar la gravedad de la situación económica de Méjico, producida al parecer, por causa de la festinada expropiación de las industrias algodonera, henequenera y petrolera, ninguno tan certero—porque en él se resumen todos—como el que propugna la «desintoxicación» del ambiente nacional de las doctrinas inspiradas en el odio, que han cegado el crédito y desalentado a los hombres de empresa.

Porque examinar libre y francamente las causas adversas que en este momento dominan a la República y legislar de acuerdo para conjurarlas; garantizar efectivamente, por medio de leyes, la pequeña propiedad, para que su dueño tenga la seguridad de que puede trabajar en ella; revisar las leyes del trabajo, e inspirar la confianza de los inversionistas y demostrar el anhelo del Gobierno de cimentar la confianza pública; establecer el crédito del mexicano que quiera trabajar a intensificar sus actividades, fincando fuentes de producción; organizar, en fin, la confianza nacional, fomentando y garantizando el capital mexicano a efecto de que con la circulación y el crédito se acreciente y multiplique; realizar todo esto—raquís del arbitrio del Senador Padilla—parece punto menos que imposible si no se «desintoxica» previamente el ambiente nacional de la droga marxista, como el propio Senador lo indica

«Opio del pueblo» llama el marxismo a todas las religiones. La religión, como el opio, fomenta la ignorancia, mantiene al pueblo en un adormecimiento que se troca en abulia hacia todos los problemas de este mundo, con la esperanza de los bienes y recompensas eternos del otro, dicen los marxistas. Pero ¿qué es el marxismo sino la «mariguana» del pueblo mismo, la que lo empuja a la violencia, al odio de clases, a la destrucción sistemática de cuanto hay creado, para hundirlo después en el adormecimiento embrutecedor, en la ignorancia más completa, en la abulia—ambiente de la inacción—en el escepticismo hacia el porvenir, en la desconfianza de la eficacia de todo esfuerzo, que anteceden y suceden al advenimiento de la dictadura del proletariado?

Crédito y confianza son términos de tal modo inseparables, que no se conciben si no estrecha, solidariamente unidos. Para que el pequeño propietario tenga crédito es indispensable que su acreedor tenga confianza en la «inmunidad», por decirlo así, de la pequeña propiedad; para que el inversionista aporte capital—crédito—a la agricultura, a la industria, al comercio, precisa que abrigue confianza en las leyes del trabajo, el espíritu de las cuales ha de inspirarse en la inmutabilidad de las leyes fundamentales de la economía, de la violación de cuyos preceptos deviene fatalmente la bancarrota, tal como la violación de las leyes de la Naturaleza, que jamás queda impune.

México no tiene sino unos cuantos problemas de fácil solución. Los demás, los que venimos afrontando de veinte años acá, son problemas de nuestra invención. Con sus dos millones de kilómetros cuadrados y sus diecisiete millones escasos de habitantes; «ameno el sitio, fecundo el suelo, benigno el clima y leal el pueblo», ¿no bastaría una legislación prudente para mejorar el standard de vida del proletariado del campo y de la ciudad? Una legislación que, por su espírtu de justicia y más aún que de justicia, por su espíritu de previsión, halle en ella «más compasión las lágrimas del pobre, pero no más justicia que las informaciones del rico», es decir, que rige con idéntica justicia para el obrero que para el patrono, evitando con ello la desconfianza que el inversionista abriga respecto de la conveniencia de invertir en México su capital, temeroso de que una huelga, por ejemplo, injusta o irreflexivamente declarada lícita—gangsterismo sindical—arruine su negocio o lo deje en condiciones de incosteabilidad. Porque el inversionista—es preciso repetirlo hasta llevar a la mente proletaria la fatalidad de esta verdad económica—el inversionista no es un benefactor de la humanidad, no es un filántropo: es un hombre, egoísta como todos los hombres, al cual es imposible convencer de la «filantropía» de una doctrina que le exige invertir un millón de pesos para «ir a partes iguales» en las utilidades con sus obreros.

Los propios filántropos, ¿no han solido amasar la fortuna que a la pesarosa hora un tanto tardía de su amor por el género humano reparten en fundaciones, asilos, bibliotecas y hasta cementerios, en fuerza de una misantropía inmisericorde? De sobra es conocida la anécdota del filántropo que primero hizo los pobres y después los hospitales en que les devolvía en centígramos de medicina y emplastos, las libras de carne del eterno personaje judaico de Shakespeare, del que la reivindicada Austria se dispone a proveernos con numerosos, fieles ejemplares.

Los riesgos de la inversión reclaman un rendimiento proporcional a esos riesgos; si no lo obtiene, «levanta el campo» en busca de ambiente más propicio.

El clima económico, político, social de Méjico, en verdad no parece hoy por hoy todo lo atractivo que la timidez del inversionista requiere para el fomento de las fuentes de producción. Hay una marcada, frecuente, desconcertante discrepancia, entre los hombres que dirigen la cosa pública. Por una parte, el Presidente Cárdenas y algunos de sus colaboradores, niegan enfáticamente la tendencia marxista que se atribuye dentro y fuera del país al Gobierno; por la otra, ciertos connotados miembros del propio Gobierno actúan a modo de robustecer la aparente «ideología» marxista del régimen. Hoy es un alto funcionario que con el puño apretado y en alto, a la manera soviética, asiste a un congreso—olla de grillos—de «intelectuales», de panaderos, o de coristas de carpa; después, una banda oficial de música que ejecuta los acordes inexpresivos de «La Internacional» antes y por sobre los emotivos del Himno Nacional Mejicano; ya una alta autoridad atropellando al Gerente de una institución patronal, o imponiendo la previa censura a los espectáculos teatrales, en flagrante desobediencia a las órdenes del Presidente de la República que condena toda taxativa inconstitucional a la libertad de pensar y recomienda dar garantías hasta a los enemigos de su Gobierno, levantados en armas.

En estas condiciones, lo que el Jefe del Estado propugna, las «segundas manos» lo frustran; y el capital—espinazo de la economía colectiva—se asusta y huye o se esconde, determinando el enrarecimiento del ambiente económico del país, al cual sucede la fatiga, precursora de la asfixia.

Urge, pues, que con la mente fija en las palabras del último discurso presidencial relativas a la gravedad del momento económico que Méjico vive, con el corazón puesto en los patrióticos, profundos, serenos conceptos del Senador Padilla y sin hacer el menor caso a las candorosas salidas de tono de ciertos Senadores, ni a los discursos demagógicos de otros Senadores, se proceda con entereza a «desintoxicar» el ambiente de toda impureza nociva al oxígeno económico, político, social de México.

Querido MOHENO Jr.

CONSIDERABLES DAÑOS HA CAUSADO UN TEMBLOR DE TIERRA HABIDO EN RUSIA

MOSCU, Rusia, junio 21. (Havas).—Desde Frunz, la capital del Kirghis, informan que el lunes se sintió allí un violento sismo, que estremeció durante tres minutos la región central del monte de Tiaschang. Los daños materiales parecen haber sido considerables. Inmediatamente se organizó una comisión oficial de auxilios a los damnificados.

Los primeros informes directos dicen que numerosos edificios se desplomaron en Bourouloff. También Kizilbairk parece haber sufrido intensamente por el temblor de tierra.

DE LAS RUINAS DEL TREN OLYMPIA HAN EXTRAIDOS YA TREINTA CADAVERES

MILES CITY, Montana, julio 21.—(AP).—Treinta y un cadáveres han sido extraídos de las ruinas del tren Olympia que cayó el domingo en un arroyo cerca de esta ciudad, de los cuales han sido identificados veinte y cinco. Todavía se ignora el paradero de otras 17 personas, las cuales están siendo buscadas por las cuadrillas de obreros que trabajan en botes y se alumbran con reflectores.

Mientras tanto, las autoridades locales han iniciado una investigación para determinar las causas del accidente.

EN LA IMPOSIBILIDAD DE ATACAR A HANCAO POR CHENGCHAO, LOS JAPONESES EMPRENDERAN LA OFENSIVA POR OTRO LUGAR

Sesenta nuevas divisiones chinas con un total de 500,000 hombres, toman posiciones para esa batalla

A pesar del mal tiempo las tropas niponas continúan su avance por el río Yang-Tse en dirección a Hancao, si bien los chinos minaron esa vía, poniendo obstáculos en el fondo

SHANGHAI, junio 22 (Miércoles) (AP.)—La campaña japonesa para la conquista de la China Central, arruinada por los desbordamientos del río Amarillo, que han inundado enormes extensiones de terreno, está tomando nueva forma con el fin de salir al paso al creciente fortalecimiento de los chinos

Bloqueado por la inundación del río Amarillo a lo largo del ferrocarril Lunghai, el ejército japonés se ha visto obligado a cruzar el territo para atacar a Hancao, la capital provisional de China.

Tropas y equipo motorizado están siendo trasladados desde la zona del Lunghai, donde hace dos semanas los japoneses estuvieron a punto de capturar a Chengchao, que pensaban utilizar como base para el avance contra Hancao, a 300 millas al sur siguiendo la vía férrea de Peiping-Hancao.

Las noticias de Hancao dicen que las tropas japonesas han llegado a un punto que está a 130 millas al este de Hancao, alrededor de cuya ciudad 60 nuevas divisiones chinas con un total de 500.000 hombres están tomando posiciones para la próxima batalla por la posesión de dicha ciudad. Los chinos dicen que han recibido nuevo equipo de aeroplanos así como tanques y cañones de Rusia.

Los cañoneros japoneses que tienen su base en Anking están abriéndose paso a cañonazos por el río Yangtze, cuyas márgenes bombardean intensamente. Noventa buques de guerra japoneses se están concentrando en el área de Anking.

En el área inundada el buen tiempo hace concebir esperanzas de que las aguas pronto vuelvan a su cauce. Todos los extranjeros que se hallaban aislados en Chengchao, están seguros.

Los rozamientos por el uso de las propiedades de las misiones en los centros ocupados por los japoneses aumentan. Treinta médicos y enfermeras americanos han formulado una protesta ante el cónsul general de los Estados Unidos pidiendo que el gobierno de Washington envíe una nota a Tokío contra «la continuada e innecesaria interferencia con los derechos e intereses de los extranjeros en la áreas de la China central ocupadas por los nipones».

Es lento y difícil el avance japonés por el Yangtze

TOKIO, junio 21 (Havas).—La agencia Domei informa que no obstante las malas condiciones del tiempo, las tropas japonesas continúan su avance por el río Yangtze, en dirección a Hancao. Los chinos han minado el río por debajo de Kiu-Kiang, formando además obstáculos bajo el agua con largas filas de buques hundidos. Los barreminas de la escuadra nipona están dedicados ahora a limpiar el río, mientras que destacamentos especiales destruyen las barreras de barcos sumergidos, lo que constituye una labor difícil y lenta. Los vapores extranjeros se mueven río arriba siguiendo a los buques de guerra japoneses.

En tierra, las tropas del Japón que están en la margen Norte del río dicen haber avanzado más allá de Tien-Shan, a 150 millas al Este de Hancao.

Hay informes oficiales de que el nuevo Gobierno chino organizado por los japoneses, ha decidido trasladarse a Shanghai a Nankín. Varios de sus principales funcionarios, uno de ellos Liang Hung Shih, presidente del Ejecutivo, llegaron hoy a Nankín.

El Gobierno japonés trata de declarar la guerra a China

Un suburbio de Cantón ha sido objeto de repetidos bombardeos de los nipones

TOKIO, junio 21. (Havas).—Circulan rumores de que ciertos miembros del Gobierno japonés, principalmente el almirante Suetsegu, ministro del Interior, han recomendado de nuevo la declaración de guerra a China, como medio de obligar a las Potencias a asumir las responsabilidades y deberes de los países neutrales.

El periódico de Tokío «Nichi Nichi» afirma esta mañana que el general Ugaki, ministro de Estado, estudia personalmente las posibilidades de la proposición de su colega, el almirante Suetsugu, sin ocultársele las muchas desventajas que significaría para el Imperio la declaratoria de guerra, aunque en los círculos diplomáticos nipones se cree que estarían contrapesadas por el beneficio de que las Potencias tendrían que abandonar toda ayuda a Hancao, quedando así China entregada a su suerte.

Bombardean los aviones japoneses un suburbio de Cantón

CANTON, junio 22. (Miércoles). (AP.)—Los aviones japoneses causaron por lo menos treinta muertos en un raid contra Wongsha, suburbio de esta capital que ha sido objeto de repetidos bombardeos.

Los aviones japoneses dejaron caer una docena de bombas incendiarias.

Berlín y Londres reanudarán pronto las negociaciones

Se mantiene en secreto un incidente político en la reunión de la Cruz Roja

LONDRES, junio 21. (Havas).—Esta tarde llegaron a Londres los expertos económicos y financieros alemanes que reanudarán las negociaciones anglo-germanas.

Inspeccionarán los preparativos de la recepción a los reyes británicos

PARIS, junio 21. (Havas).—Albert Sarraut, ministro del Interior, acompañado por M. Langeron, prefecto de Policía, y M. Marchand, director de la Policía Municipal, hizo hoy por la tarde, a bordo de una lancha, el mismo recorrido que realizarán en el río Sena los reyes Jorge e Isabel de Inglaterra, el día 28, cuando se dirijan del muelle de Orsay a la Casa Consistorial. El Ministro del Interior pudo darse cuenta así de las disposiciones adoptadas para la recepción a los soberanos británicos. M Sarraut también estuvo discutiendo con M. Billecard, prefecto del Seine-et-Oise sobre lo preparado en Versalles para cuando lleguen los monarcas.

Ocurrió un incidente político de la Cruz Roja

LONDRES, junio 21. (Havas).—Las deliberaciones de hoy del Congreso Internacional de la Cruz Roja han estado rodeadas del silencio más completo. Se sabe que los delegados recibieron la consigna de una estricta reserva, debido a que surgió un incidente planteado por la delegación italiana. Su índole política impidió su divulgación y discusión en público. Las discusiones del día fueron privadas y el Secretario de la Conferencia no dió informes de ninguna clase«.

Una gran flota de guerra de ochenta navíos ingleses hizo maniobras ayer bajo el comando del Rey Jorge VI

Fuerzas de infantería y de aviación de la Gran Bretaña sostuvieron ayer un combate con los terroristas árabes, infiriendo a éstos grandes bajas. Se suceden los choques

LONDRES, junio 21 (Havas.)—El rey Jorge, izando su real insignia en el acorazado Nelson, asumió hoy el comando de una flota de ochenta buques de guerra. Toda la escuadra ejecutó después una serie de maniobras destinadas a demostrar la potencia que tiene tanto en el ataque como en la defensa. Los ejercicios se efectuaron en la inmensa abra de Portland, que tiene trescientas millas cuadradas de extensión. La de hoy fué la primera ocasión en que el actual monarca mandó una flota británica en el mar.

Las condiciones atmosféricas eran ideales a primera hora de la mañana, pero cambiaron mucho al avanzar la tarde, y la espesa niebla que se formó sobre toda la costa hizo que se suprimiera del programa de la jornada el tema táctico maniobrero por las principales unidades, las divisiones de acorazados de línea, así como ciertas prácticas espectaculares preparadas con sumo cuidado. Una de ellas era el tiro concentrado con cañones de quince pulgadas, sobre dos viejos castos, los de los barcos Glasgow y Southampton. En ciertos lugares la visibilidad, debido a la niebla, llegó a ser tan escasa, que los navíos tuvieron que recurrir a las señales luminosas y a los reflectores, para poder mantener las distancias reglamentarias en las columnas.

El rey Jorge, que es marino profesionalmente, pudo asistir a varias fases de una batalla naval moderna: torpedos, raids aéreos con bombas cargadas, ataques por submarinos, y contrataques de los destróyers. Uno de los ejercicios fué el derribo de un avión remolcado, por el fuego de las baterías anti-aéreas de la flota.

En el puente de mando del Nelson el rey estaba acompañado por su hermano, el duque de Kent, el almirante de la flota Lord Louis de Mountbatten, el conde de Cork, jefe de la base de Portsmouth, el Primer Lord del Almirantazgo, Sir Arthur Duff-Cooper, el almirante Lord Chattefield, y otros jefes de la Armada.

Continúa el terrorismo en Palestina

JERUSALEN, Palestina, junio 21 (Havas).—Fuerzas de infantería y de aviación inglesas entablaron hoy un violento combate con los terroristas árabes Napoluse y Djenin. Los rebeldes sufrieron grandes bajas. En la misma región los árabes consiguieron volar, mediante la explosión de una bomba colocada en la carretera, un automóvil militar, resultando herido un soldado británico. En la frontera del Norte ha habido una serie de ataques contra los puestos policíacos, especialmente en Rochpeina, donde un judío fué muerto y un agente de policía herido.

En la carretera de Jericó ocurrió una agresión a un grupo de automovilistas árabes y de ciclistas judíos.

Checoeslovaquia dice que, en Mayo, fué amenazada por Alemania y que, como consecuencia, tomó sus medidas

El Gobierno checo pone especial empeño en dejar sentado que jamás provocará la guerra, ni siquiera en nombre de otra potencia hostil a Alemania, porque sería una locura

PRAGA, Junio 21. (AP).—Los altos centros políticos de este país contestando a las acusaciones de Alemania en sentido de que Checoeslovaquia intenta perturbar la paz, revelaron hoy lo que sucedió el 19 de mayo cuando gran número de tropas alemanas se concentraron en la frontera.

Dicen que el gobierno de Praga encargó el 20 al ministro en Berlín que preguntara si tales movimientos iban dirigidos contra Checoeslavia, contestándole que Alemania no tenía intenciones hostiles, pero al mismo tiempo se le informó bruscamente que «si se repetían los incidentes en la región del Sudeten, Alemania se consideraría obligada a tomar medidas para proteger a la población oprimida».

En vista de esa advertencia el gobierno checo consideró necesario tomar precauciones militares especialmente en vista de la tensión en las regiones del Sudeten donde el tópico de todas las conversaciones era «Der tag».

El gobierno checo tuvo especial empeño en poner en claro que Checoeslovaquia jamás provocaría la guerra ni siquiera como decían los alemanes, en nombre de otra potencia hostil a Alemania (refiriéndose a Rusia) porque sabe que sería una completa locura.

Se dice ahora que la delegación comercial checa que se encuentra negociando la solución de los problemas económicos emanados de la unión de Austria a Alemania, está actuando dentro de un espíritu de armonía.

En cuanto al problema del Sudeten, se cree que estará solucionado dentro de varias semanas, aunque no se oculta que el problema es complicado especialmente en lo que respecta a la nueva legislación que se ha preparado.

El Presidente Benes está haciendo uso de su autoridad para acelerar la solución.

SE PUBLICO EN EL PERU EL PROGRAMA DE LA VIII REUNION PANAMERICANA

LIMA, junio 21. (AP).—El Ministro de Relaciones Exteriores ha publicado el programa oficial de la octava conferencia panamericana que se celebrará en esta capital, en el mes de diciembre.

El programa está dividido en siete capítulos, a saber:

Primero: organización de la paz; segundo: legislación internacional; tercero: política comercial internacional; cuarto: derechos civiles y políticos de la mujer; quinto: cooperación intelectual y desarme moral; sexto: unión panamericana y conferencias internacionales americanas, y séptimo: información.

El primer capítulo comprende dos asuntos de gran importancia que tienen íntima relación con la última fase de la política latinoamericana hacia la Liga de las Naciones. Son la creación de un Tribunal de Justicia interamericano y de una Liga o asociación de naciones de América.

COMENTARIOS DE LA GUERRA

22 DE JUNIO DE 1938

La información de Hendaya del día de hoy, es de una vaguedad completa. Por la misma se informa que «las fuerzas nacionalistas y las milicias del «Gobierno» legítimo han sostenido un combate cuerpo a cuerpo en el sector vital de Castellón». Esto del combate cuerpo a cuerpo es, sin duda alguna, la misma noticia del día anterior que, con todo género de pormenores, han transmitido las agencias, para terminar con la ocupación de la carretera de Onda a Villarreal y de aquí al mar, por Río Seco, al norte de Burriana, por las tropas del Octavo Cuerpo (Galicia).

Agrega este corresponsal que en la parte baja de los montes, después de encarnizada lucha, ninguno de los combatientes ha obtenido la ventaja.

No hay noticias, hasta el momento, de que las fuerzas del general Aranda siguieran más al sur de la carretera que antes citamos, y como por ahí no están aún las partes bajas de las montañas a que se refiere el informador, cabe pensar que esta información es tipo agencia «España» y, por tal motivo, no tiene nada de particular que el monte Espadán o vértice 1401, lo cambien de lugar para hacer buena la noticia mencionada.

Después de la nota anterior, los informes que llegan son de tranquilidad completa en todo el frente al sur de Mijares, con lo cual caen por tierra las notas que desde Hendaya hablan de encarnizados combates que, sin duda alguna, fueron inventados por los componentes de la agencia de información de referencia.

El comunicado de Salamanca se refiere al frente que ocupan las tropas del general Varela (Castilla) y, por lo mismo, vemos confirmado lo que en el día anterior se había anticipado, cuando los informadores hicieron referencia a este sector.

También por el Peñarroya, en el frente de Córdoba, ha sido la tranquilidad dueña y señora de estas serranías que con razón llevan el nombre de la Siberia de Extremadura.

Uno de los corresponsales, al referirse al frente andaluz, señala a las tropas del general Queipo de Llano en las cercanías de Villanueva del Duque. Aquí vemos al informador desarrollando con la imaginación una ofensiva más rápida y violenta que la llevada a cabo por las tropas de Andalucía.

Por las citas que lleva hechas Salamanca, de los diversos sectores del frente de Córdoba, la parte este del frente está situada por las elevaciones de las sierras de Garciamartín, Aleornosa, La Zarza (en donde el avance de los nacionalistas cruzó el ferrocarril de Almorchon o Bélmez, por el kilómetro 34), cruza de este a oeste la Sierra Trapera, se interna por la de Peraleda de Zaucejo, continúa al norte de la de Santa Inés, cuyo vértice principal es el 848, y siguiendo hacia el oeste, va a continuación el grupo de Lomas de la Nava, para tirar ya hacia el norte, por tierras de la Serena, en cuyo extremo está Castuera, que hace cuatro días nos anunciaron su captura.

El hecho de aproximarse a Villanueva del Duque, representa el dominio de la Sierra Mariante y su vecina la Negra, la cual con este nombre no la han citado, aunque bien pudiera ser el Monte Negro, que también mencionaron hace cuatro o cinco días.

Cuando la ruta de Córdoba a la Sierra llega al lugar en donde está instalada la Fonda del Carmen (dos kilómetros antes de Villaharta), la carretera se divide en dos, una sigue a Espiel y, por lo tanto, camino de Bélmez, Peñarroya y Fuenteovejuna, y la otra toma dirección norte, y, atravesando la Sierra de Chimorra, deja el vértice de ésta por la izquierda, que también es la cota 958, para alcanzar a Pozoblanco, en la parte norte de la Dehesa de la Jara. De esta ruta no se ha hecho mención alguna.

Cuando el otro ramal alcanza Espiel, un kilómetro antes, hay una carretera por la derecha que toma el Paso del Puerto Calatraveño y, en descenso, sigue hasta el pueblo de Alcaracejos. Esta ruta tiene en total 27 kilómetros y es el primer trozo de la carretera que, dejando en Alcaracejos el enlace con la de Pozoblanco (a doce kilómetros de distancia), sigue a Almaden y es, por consecuencia, el punto de mira en las operaciones que se van desarrollando en el frente de Andalucía, cuyos sectores importantes están por el momento en Córdoba.

Para alcanzar a Villanueva del Duque, por el camino más corto, se hace necesario la ruta del ferrocarril minero de Bélmez a la estación de Alcaracejos y Villanueva, la que lleva los dos nombres, porque se encuentra situada entre ambos pueblos y en su punto medio, con poco más de uno y medio o dos kilómetros de cada uno.

Este ferrocarril tiene desde Bélmez 33 kilómetros y en su recorrido están las estaciones de Cámaras Altas, Peñas Blancas, El Soldado y finalmente la estación que, como antes decimos, sirve para los dos pueblos.

Si esta campaña de la provincia de Córdoba ha logrado alcanzar las sierras que circundan a Villanueva del Duque, entonces habrá que darle la razón a Madrid, que en su información de hoy nos adelanta el hecho de que se prepara desde Andalucía una fuerte ofensiva contra Ciudad Real, la que encontramos prematura; pero si llega, ha de ser por esta ruta de Villanueva del Duque hacia Almadén, para lograr reducir todo el frente de Extremadura.

En Londres vuelven a repetirnos lo de la mediación, lo que dará motivo para que desde Burgos y Salamanca se haga lo mismo con lo ya expuesto en otras ocasiones.

Muy malos informes deben de tener en París y Londres de la situación de la España colorada para insistir con tanta frecuencia en esta componenda, que al extremo que llegaron los acontecimientos sería un pequeño compás de espera para otra lucha más encarnizada en fecha próxima.

Pero no, no es posible que en Salamanca pierdan la cabeza.

El Alférez de Complemento.

Sr. Leonardo García Eschánez. Manzanillo.

No se ha publicado noticia alguna que diera a la Seo de Urgel en poder de las tropas nacionalistas. Estas ocupan la línea de la carretera que sube desde el pantano de Tremp a Sort y Llavorsí y, en línea recta, se encuentra a 28 kilómetros de la Seo de Urgel.

Para mejor comprensión, pídale a su librero la carta topográfica de los Pirineos catalanes que, hecha a escala de un centímetro por dos kilómetros, se vende por ésta a $2.00. Le será muy útil.

El Alférez.

M.E.C.D. 2016

SUPLEMENTO DIARIO EN ROTOGRABADO

DIARIO DE LA MARINA

ACTUALIDAD NACIONAL E INTERNACIONAL

LA HABANA, MIERCOLES, 22 DE JUNIO DE 1938

HEMEROTECA

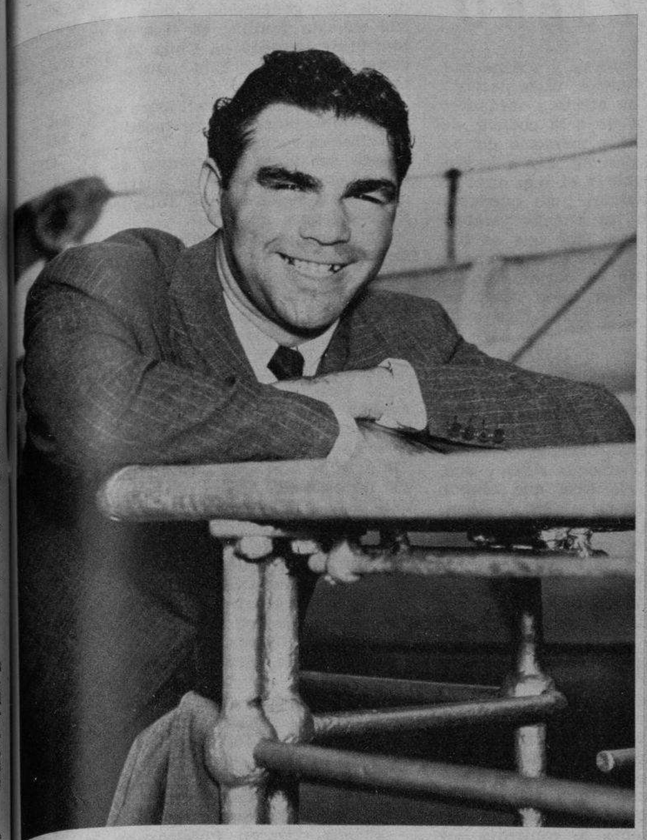

EL QUE VA a disputar esta noche el cinturón mundial de peso completo, Max Schmeling, aparece sonriente en la foto. Dentro de pocas horas medirá sus fuerzas con Joe Louis, creyéndose que el alemán reune condiciones más que sobradas para arrebatar el campeonato a Joe. (Foto Wide)

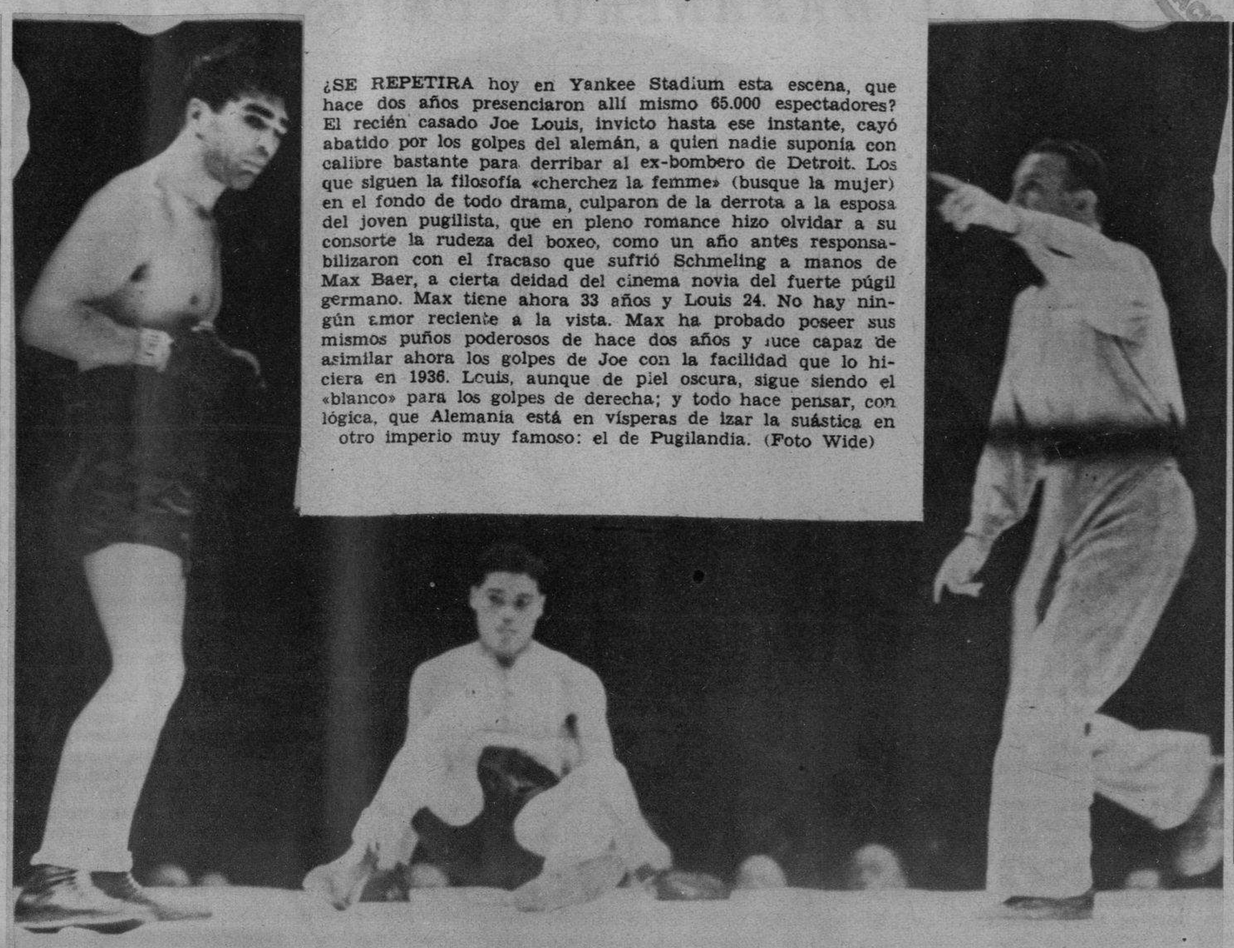

¿SE REPETIRA hoy en Yankee Stadium esta escena, que hace dos años presenciaron allí mismo 65.000 espectadores? El recién casado Joe Louis, invicto hasta ese instante, cayó abatido por los golpes del alemán, a quien nadie suponía con calibre bastante para derribar al ex-bombero de Detroit. Los que siguen la filosofía «cherchez la femme» (busque la mujer) en el fondo de todo drama, culparon de la derrota a la esposa del joven pugilista, que en pleno romance hizo olvidar a su consorte la rudeza del boxeo, como un año antes responsabilizaron con el fracaso que sufrió Schmeling a manos de Max Baer, a cierta deidad del cinema novia del fuerte púgil germano. Max tiene ahora 33 años y Louis 24. No hay ningún amor reciente a la vista. Max ha probado poseer sus mismos puños poderosos de hace dos años y luce capaz de asimilar ahora los golpes de Joe con la facilidad que lo hiciera en 1936. Louis, aunque de piel oscura, sigue siendo el «blanco» para los golpes de derecha; y todo hace pensar, con lógica, que Alemania está en vísperas de izar la suástica en otro imperio muy famoso: el de Pugilandia. (Foto Wide)

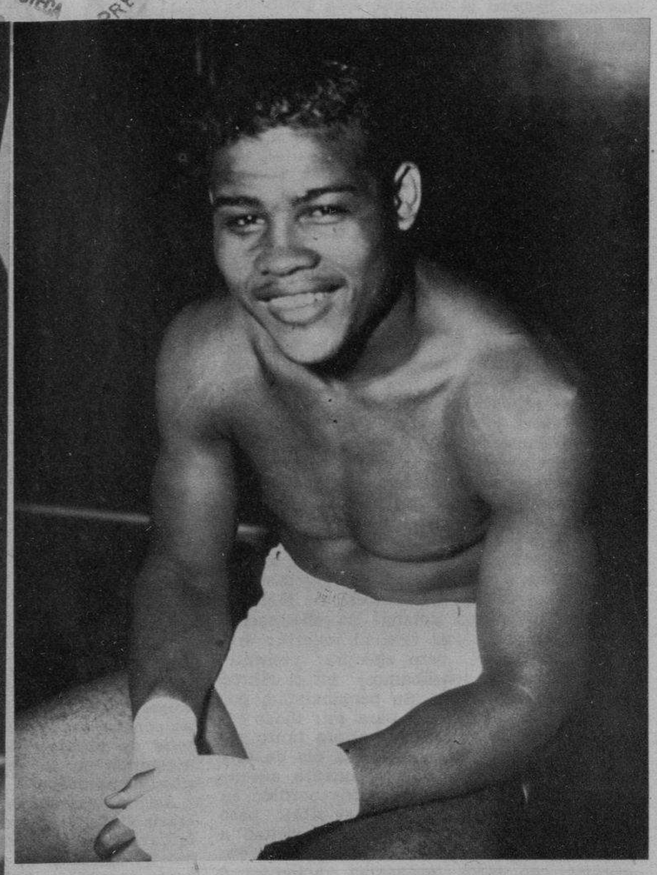

¿LE QUEDAN pocas horas de campeón? — La opinión está muy dividida en los Estados Unidos; y aunque se asegura que Joe Louis está en magníficas condiciones, su rival Schmeling tiene muchas probabilidades de arrebatarle el cinturón mundial. (Foto Wide)

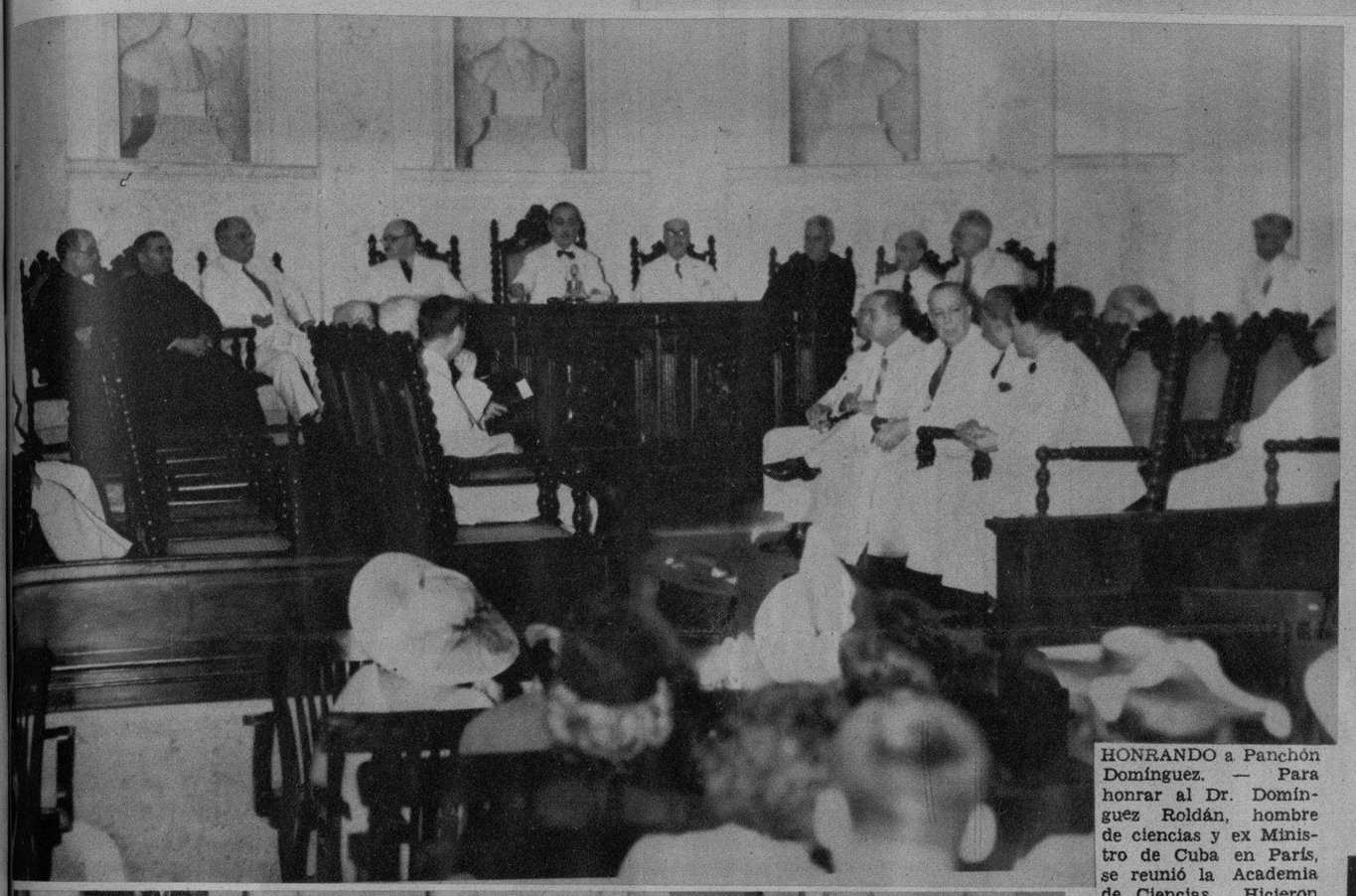

HONRANDO a Panchón Domínguez. — Para honrar al Dr. Domínguez Roldán, hombre de ciencias y ex Ministro de Cuba en París, se reunió la Academia de Ciencias. Hicieron uso de la palabra tres galenos también ilustres: los doctores Recio, Souza y Presno, que destacaron la labor del doctor Domínguez, gran divulgador en Europa de la obra realizada por el sabio Finlay para quien ha reclamado siempre el lugar que le corresponde en la historia por sus trascendentales investigaciones. En las tres fotos mostramos otros tantos aspectos de la selecta concurrencia a la Academia de Ciencias y a los doctores Recio, Souza, Domínguez y Presno. Precisamente en el Consejo de Secretarios de ayer ha sido aprobada una moción del Canciller Remos para editar un libro del doctor Domínguez Roldán sbore la personalidad de Finlay. Por último, en la presidencia: El Dr. Presno, los ex Presidentes Barnet y Céspedes; el ingeniero Cadenas, coronel C. de la Torriente, el P. Gutiérrez Lanza, el Dr. Albertino y otros. (Fotos D. M)

PARA ASUMIR de nuevo sus altas funciones diplomáticas, llegó ayer a La Habana—procedente de su país—el Ministro Plenipotenciario de Alemania, Excmo. Sr. Hans Voelckers, a quien se ve, saludando a los numerosos amigos que le esperaban, acompañado de su bella esposa. Su Excelencia Voelckers fué cumplimentado por un representante de nuestra Cancillería y el alto personal de la Legación del país amigo. (Foto D. M.)

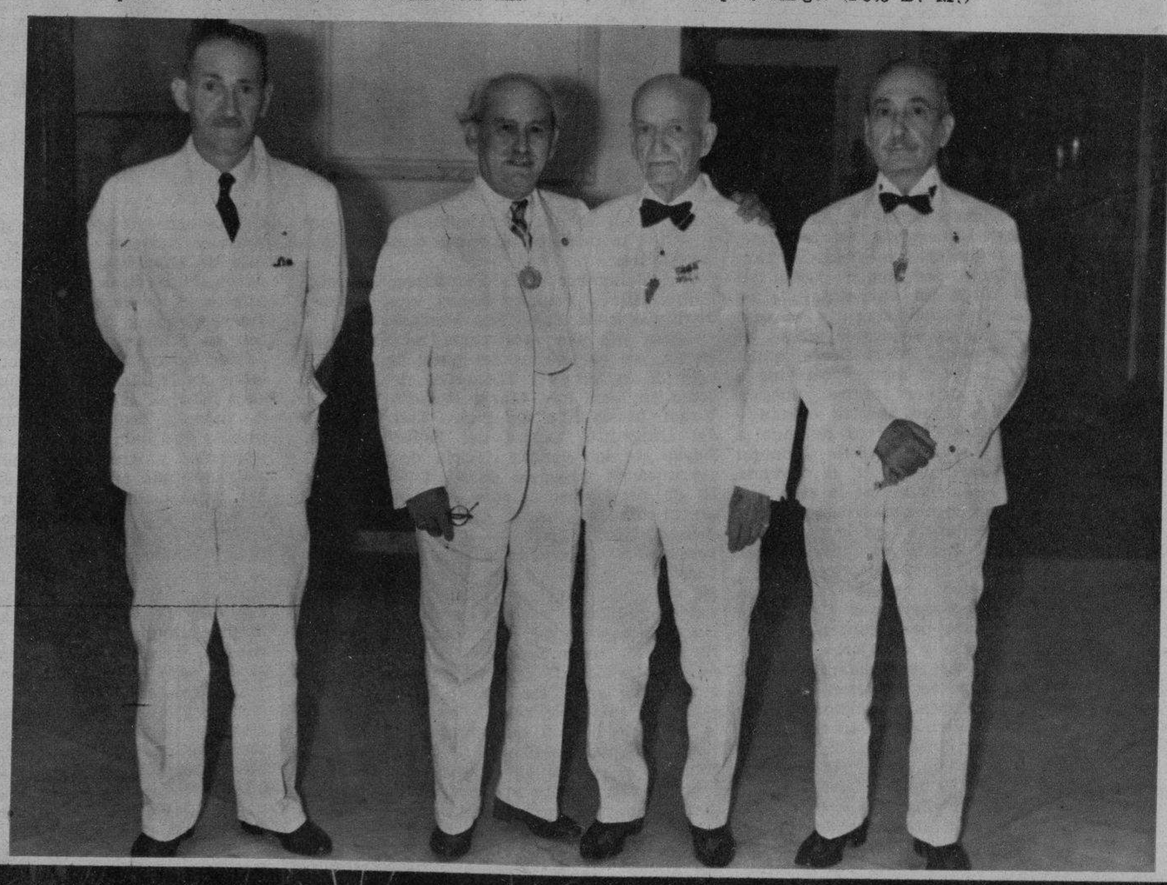

OLGA AIXALA y Suárez, la hija del señor Pepe Aixalá, Jefe de Propaganda de la Cervecería La Tropical, y de su esposa Natalia Suárez, ofreció recientemente una espléndida fiesta en el Lawn Tennis Club, para festejar sus quince años. He aquí un grupo de señoritas y jóvenes que presidido por la linda Olguita posó para nuestro repórter gráfico. En la otra foto: Antes de servirse el buffet nuestro repórter gráfico sorprendió este simpático grupo de muchachas y jóvenes que asistieron a la fiesta ofrecida por Olga Aixalá y Suárez, festejando sus 15 años. (F. D. M.)

M.E.C.D. 2016

LA CONDESA DE MERLIN Y CUBA 24

-RESPUESTA AL HABANERO CURIOSO Y CALLEJERO

MUY señor mío:

El dato a que usted se refiere y cuya aclaración me pide en su carta publicada en el DIARIO DE LA MARINA del pasado abril —«Vivió la Condesa de Merlín la casa del Regidor Pedroso el año que ésta permaneció en la Habana?»— lo tengo del señor Marqués Du-Quesne (su pariente, por lo Montalvo) como cosa más que sabida en la familia. Y en su nombre se lo reafirmo. Por mi parte, lo mismo le había oído decir a mi padre, gran conocedor de la Habana antigua, la cual se complacía en recorrer a menudo reviviendo de la mano del pasado imágenes de su juventud y del buen tiempo viejo... de «sus buenos tiempos». Era, además, un admirador de la Merlín. De estos paseos habituales al paso tardo de los caballos de su coche, retengo, remontándome al 1906-07, —¡yo entonces aprendía tristemente y sin brillo la tabla de Pitágoras en el colegio de María Luisa Dolz (Fernando Ortiz me había asegurado que Pitágoras había sido gallo) pero en cambio descollaba en el dictado, probablemente como un Neneíto que yo me sé, hoy fiame afortunado y envanecido de su corbata nueva, quien a los veinte y tantos, todavía le quitaba concienzudamente la H a hojas para ponérsela a abeja!—retengo, que era esta misma casa de la calle Cuba de anchísima fachada y balcón corrido sobre el mar —que entonces batía contra el muro de la Maestranza— la que mi padre nos mostraba asociándola al nombre de la Merlín, que yo al oir, veía de oro. Una campanilla, muy labrada, un cascabel de oro. La Condesa de Merlín... En aquellos muros flotaba la abstracción de una condesa, —ni viva ni muerta; una condesa invisible, pero siempre presente, cuando nosotros pasábamos, en el marco vacío de una ventana. Su personalidad, por lo demás, era muy vaga para mí; todas estas historias de antaño que ahora tanto me interesaría haber aprendido, las oía de una oreja distraída sino completamente ausente... Como tantos este recuerdo perdido en la niebla de muchos años, se abrió paso lentamente y en mis frecuentes visitas a la casa del Regidor un día me salió al encuentro con otros fantasmas vacilantes e indecisos del mundo de las reminiscencias. Para que de repente cobrara perfiles y pudiera oir su voz, bastó que me sacara de dudas la hermana del Marqués Du-Quesne, la Sra. Juana Du-Quesne y Montalvo de Cabrera, a quien la casona solariega de los Pedroso es familiar.

Otra persona, además de Du-Quesne, bien impuesta de este hecho que a usted parece interesar tanto, es la señora América Fintó. Diríjase también a ella para ampliar su documentación: porque debo confesarle ante todo que no soy «historiadora» ¿se da usted cuenta: la preparación y el trabajo que implica el serlo? y que mi sólida y manifiesta ignorancia en la materia me obliga a hablar por «boca de ganso». (Lo importante es escoger bien los gansos). Tiene usted un guía infalible en estas cuestiones que conciernen a la Habana colonial y que de seguro le sacará de dudas: el Dr. Manuel Pérez Beato, quien dice graciosamente de sí mismo «yo vine a Cuba con Colón», y que conoce nuestra historia, y la historia de nuestra ciudad y de su gente al dedillo... Pero dejando a un lado la noticia de Du Quesne y de mi padre —¡peligro de confundir la leyenda con la historia!— las fechas de la casa que tengo en mi cuaderno autorizan para aceptar que cabe perfectamente en lo posible la permanencia de la Merlín en Cuba 24. Las obras de restauración del histórico palacete están dando motivo a que se revuelva en el polvo de las viejas escrituras y en el de los recuerdos... quizá para contentamiento del «Habanero curioso y callejero».

Pues bien: imagínese que estamos en el año de 1827, y que en vez de tener por Presidente de la República al doctor Laredo Bru, tenemos de Gobernador Capitán General de la Isla a Don Francisco Dionisio Vives, Teniente General, q. D. g. Hace veinte años que ha muerto el ilustre Cavallero Regidor Don Matheo de Pedroso y Florencia, que construye la casa alrededor del 1770 y la vivió en patriarca venturoso rodeado de sus hijos y nietos, y en santa paz y armonía con su mujer, —la paz solía reinar entonces más fácilmente que hoy en los matrimonios—, Doña Mariana de Barreto, hija del 1o. Conde de Casa Barreto, de cuya memoria se adueñó en buena hora la tradición popular, rodeándola de un prestigio satánico y haciéndole digno de figurar en la lista de endiablados de algún Lancre. El Conde, como Durañona, diz que era cruel con los esclavos, que no escatimaba «compontes» y «boca abajos», como aquel otro noble cubano que los hacía azotar en su presencia, mientras almorzaba. Quizá la historia del pretendido acuerdo que Don Jacinto Tomás Barreto tenía con el maligno y su fin, —¿no hablaba largas horas, solo, con un personaje que nadie veía? y cuando le llegó la hora de rendir cuentas a su criador, ¿no se llevó el Diablo, en noche tempestuosa, su ánima y su cadáver, en lugar del cual puso en el féretro unas piedras negras?— era el castigo terrible, que encomendado con todo el fervor del odio justo a la divina justicia, ésta vengaba con creces a los infelices que sufrieron sus rigores... A cambio de zurriagazos transitorios, quemazón eterna. Sin embargo, aquí está su testamento. En el tono más cristiano y humilde dicta su última voluntad el día 10 de diciembre de 1790 en su casa de Oficios 76, la calle principal de la Habana donde también tenían sus casas solariegas, muchas de ellas con sus armas talladas en los dinteles de las puertas —y hoy todas convertidas en casas de vecindario o de comercios— lo más granado de nuestra aristocracia: el Conde de Vallellano, el de Peñalver, de O-Reilly, de Casa Bayona, de Jibacoa de Macurijes; los Cárdenas, los Luces, Matienzo, Sotolongo, Horroutier, el Marqués del Real Socorro, el de la Real Proclamación, el de San Felipe y Santiago. (Véase la interesante y fundamental obra de M. Pérez Beato, «La Habana Antigua»). Y Carlos III, que le concede título de Conde, no le regatea elogios al vasallo de ultramar estimándole y agraciándole como a modelo de súbdito. No importa: en la memoria popular, en la conseja, —preguntadlo a cualquier negro o negro viejo del «tiempo de España», del que se reclaman con un orgullo y una nostalgia que siempre me llama la atención y en los que parece refugiarse la vieja cortesía cubana a punto de desaparecer, y os dirá «que el Conde Barreto era un hombre malísimo, que se lo llevó el Diablo!». Otros también os precisarán que han visto su fantasma, en pena, por el Monte Barreto o las Puentes. E indagad en Guanabacoa, —la villa de las campanas de las leyendas, de las beatas y de las ventaneras—, por el Conde, magnífico personaje de nuestro folklore, aún por explotar!

¡El suegro del devotísimo Don Matheo, amigo de Satanás, con la marca de Satanás, concurriendo a un Sabbat criollo, con las brujas desgreñadas y desnudas que cabalgan los aires en las escobas, mano a mano con los sapos alados, los gatos y toda la serie de entes y de larvas infernales, comulgando en los horribles y nauseabundos ritos demoníacos!

Así, un descendiente suyo, un nieto, José María Pedroso y Barreto, se nos antoja que le tuvo mucho miedo al Diablo, a ese mismo Diablo pata de cabra, Chivo Negro tres veces cornudo y hediendo que cargó con su abuelo y cuya historia sin duda le contó en secreto, persignándose muchas veces alguna esclava que la sabía de buena tinta. Sería la constante preocupación de su vida desarmar al espíritu malo, (vade retro Satanás) levantar con su devoción y sus rezos una muralla infranqueable entre su alma que pone en manos de la Reina de los Cielos y la paila de aceite hirviente donde arde su ilustre abuelo por los siglos de los siglos. Vea el «Habanero curioso y callejero», la carta de Esclavitud a la Santísima Virgen del Rosario, que leemos entre los papeles que la casa de Pedroso ofrece a nuestra curiosidad. El documento dice largo sobre la piedad y el santo temor de don José María.

«En el nombre de la Santísima Trinidad, Padre, Hijo y Espíritu Santo, tres personas distintas y un Solo Dios Verdadero.

Sepan quantos esta carta de esclavitud vieren, así cortesanos del Cielo como hombres de la tierra y Demonios del infierno como yo Don José María Pedroso a vos la Virgen María hija del Padre Eterno Madre del Unigénito, Esposa del Espíritu Santo, Reyna de los Santos, Gloria de los Bienaventurados, consuelo de los tristes, amparo de pecadores, delante de vos me presento como el mayor de todos y el más necesitado de vuestro favor: postrado a vuestros pies me ofrezco por siervo esclavo vuestro y os suplico me recibáis, que como tal os quiero servir perpetuamente y como vos os llamásteis esclava del Señor me llamaré yo esclavo de la Señora; y pues María quiere decir Señora (Sed María para mí, sed Señora de aquí en adelante que yo quiero preciarme de vuestro esclavo) y en señal de esto celebraré todos los años con la mayor devoción que pueda la fiesta de vuestro Santísimo Rosario, —traeré siempre conmigo el rosario que sirve de cadena una S y un clavo sobre mi corazón fixadlo vos dentro de manera que jamás se borre ni falte de mi memoria ese recuerdo, ni de mi voluntad un deseo fervoroso de vivir como esclavo de tal Señora, procurándoos imitar en todas las virtudes y especialmente en la humildad y castidad conforme a las obligaciones de mi estado y si por mi flaqueza e inconstancia me faltare este propósito, suplico a quantos lo vieren me acuerden que no soy sino de mi señora la Virgen María y de su hijo Jesús: y para que conste este acto y haya perpetua memoria de él, ruego al R. P. Comisario de la Cofradía acepte ésta en nombre de la Virgen firmada de mi nombre en testimonio de verdad, lo firmé de suyo en días diez de octubre de 1827 en el convento de Predicadores de la Habana, acepto esta carta de esclavitud»...

Pero volvamos atrás, que nos hemos ido por las ramas y estoy robándole mucho espacio al periódico. Decíamos que estábamos en el 1827. Doña Mariana Barreto el 14 de diciembre, cierra los ojos y su alma vuela a reunirse con la del Regidor, seguramente en el cielo, mientras su cuerpo, vestido el hábito religioso, reposa en el convento de San Agustín, bajo el altar del Cristo del Buen Viaje, donde dormían su sueño eterno los Pedroso, desde el siglo XVII. Reunidos sus herederos el 7 de enero de 1830, «que siempre se habían manejado con la mayor cordialidad y armonía» Don Ignacio, D. Joaquín, D. José María y D. Francisco de Pedroso y Barreto y el Regidor Perpetuo de la Villa de Madrid y de esta ciudad de San Cristóbal e la Habana, el gentil hombre de Cámara, Don Carlos de Pedroso y Garro, consorte de Dña. Mara Jesusa Pedroso y Barreto (ya había muerto la otra hija de Dña. Mariana y D. Matheo) acordaron entre otras cosas «que deseando manifestar a su hermano Don Francisco Xavier Pedroso y Zayas, (hijo de D. Matheo con su primera mujer, María Teresa de Zayas Bazán, el buen afecto y cariño que todos le tenían por los cuidados que con ellos tuvo en sus tiernos años y el continuo de todos y cada uno auxiliándolos en sus interés que había tomado por el bienestar urgencias y teniendo en consideración que acostumbrado por muchos años a una misma habitación podría sufrir algn quebranto en su salud, lo que a todos sería muy sensible, era su voluntad que la casa mortuoria (Cuba 24) permaneciera sin dividirse ni enajenarse para que la viviese y disfrutase juntamente con sus accesorias el expuesto D. Francisco Xavier, sin pagar ningún alquiler y que por su fallecimiento volviese ésta a poder de los señores otorgantes para disponer de ella». «Los espejos, esquineros, sillería, arañas, cuadros y algunos otros muebles que quedasen también sin dividirse para que los usase en los mismos términos que la casa, rogándole tuviese a bien aceptar esta prueba de su reconocimiento. Y así mismo se acordó hacerle donación de los esclavos de su servicio tasados con la casa mortuoria».

Este Don Francisco Xavier, apoderado de su padre el Regidor Don Matheo, dechado de buen hijo, hombre de una gran bondad, se dedicó por entero al amor y servicio de su familia. Le llamaban cariñosamente «Taitica» —podía traducirse, «Padrecito», de Taita—, y Taita, en efecto, no conoció la amargura de la ingratitud de los suyos; el mismo empeño en manifestar un tierno reconocimiento al tío dulce y bueno que no casó nunca y que envejeció considerando como hijos a todos sus sobrinos, desvelándose por ellos y amándolos y asistiéndolos con un desinterés y un celo paternal, se transparenta en otras escrituras Así el año de 1830 (el mundo, en pleno Romanticismo) Taitica, viejecito, frágil, —es fácil imaginarlo muy delgado y menudo, un poco tembloroso, pálido con esa palidez de los pergaminos o del marfil, muy mesurado, muy correcto, y sobre todo, con esos ojos claros de algunos viejos—aunque sean oscuros!— llenos de suavidad, y en los que brilla todavía, con la serenidad bella de la vejez, el candor, la frescura inocente del niño,— Taitica, continúa viviendo el inmenso caserón, hasta los noventa y seis años.

¡Lindos tiempos aquellos en que el cariño, el respeto, —otra forma del cariño— se situaba por encima del interés, en que el hermano, desvergonzadamente no despojaba al hermano; en que una razón de pesos y centavos no bastaba para desunir y enconar toda una familia!

Las viejas escrituras, ilustraciones tan fieles de su época y su ética, están llenas de estos rasgos de delicadeza y sentimentalismo. Para nuestros abuelos, tales desprendimientos, nacidos de un afecto y verdadero, más fuerte que el agoísmo o la codicia, del sentido del deber o «de la memoria del corazón», como llamaba San Agustín a la gratitud, quizá el más noble y el más raro de los sentimientos humanos, no quedaban para la vida real, en las buenas palabras de intenciones excelentes, sino que se traducían en hechos, que por ende, a nadie movía a asombro. (¿No es curioso, no ha observado usted cómo hoy, todo rasgo bello se hace increíble?... Y no se diga, si de honradez se trata...)

En fin, Taitica muere el 1832, en Cuba 24. La propiedad queda proindiviso hasta el 1841, fecha en que se la adjudican a don Martín y Don Luis Pedroso y Echevarría. No era de venderse, «por su crecido valor y por ser una finca proporcionada solamente a la habitación de personas ricas y acomodadas». Pues bien: la casa que ningún heredero se adjudica en este lapso de tiempo, sería el año 40 en que visita la Habana la Condesa de Merlín, arrendada por los Pedroso a los Montalvo, sus parientes como asegura Du-Quesne. Relea atentamente las páginas del «Viaje a la Habana» y reconstruya topográficamente la referencia de la Condesa, y llegará a la conclusión, que es la casa del Regidor, la que coincide con todos los puntos de mira de la escritora que veía el Morro y la Cabaña desde su balcón, y la vió desde el buque, entre las primeras que aparecieron a su vista. Esta casa no decía nada a sus recuerdos de infancia, pero «sí a su corazón» por ser la que entonces vivía su tío y protector Montalvo.

En espera de un documento que nos demuestre categóricamente lo contrario —y hasta ahora no se nos ha presentado ni en pro ni en contra de la afirmación del Marqués Du-Quesne— que se digne convenir el «Habanero Curioso y Callejero» con Napoleón: que las verdaderas verdades son difíciles de obtener para la historia»... cuanto transcurren veinte y cuatro horas de cualquier hecho. Aceptemos entre tanto el testimonio respetable de Du-Quesne, repetido de una generación a otra y ya tradicional en esta familia. El 1840 la Condesa de Merlín se hospedó en Cuba 24 que vivía su esclarecido tío, Don Juan Montalvo y O-Farril.

Pero no es solamente ilustre esta casa por haber albergado bajo su techo a la Merlín. El «Habanero Curioso y Callejero» tendrá nuevas ocasiones de oir más de su historia que abarca dos siglos de nuestra vida citadina. ¡Dos siglos es una antigüedad ya considerable para nosotros!

Me disculpará de haber retardado tanto mi respuesta: de paso, acepte la expresión de la simpatía que me inspira su pseudónimo, pues estoy convencido que no hay afición más provechosa ni más rica en consecuencias emotivas, que esta de callejear. (¿Cuánto podría escribirse sobre esto!) El «callejeo» entraña una condición de poeta, o bien la desarrolla al fin y al cabo. Acaban los callejeros por poseer la llavecita mágica que abre las puertas de un universo poético, al doblar de cada esquina... la gota de aceite de sésamo de Al Hallaj... ¿Y no es cierto, señor Habanero Curioso y Callejero, que a pie, callejeando y fisgoneando por el propio patio, es como se viene a descubrir ese hilo tan sutil y tenaz, diré entrañable, que nos ata —¡cuántas veces, apesar nuestro!— a la tierra natal, la terra patrum, patria?, y se comprende por qué Phryxos, en su tumba de Colcida, suspira por su Héllade dorada...

Hasta pronto, quizá; de usted attmente.,

L. CABRERA—BILBAO.

P. D.—El verdugo de la Habana, a fines del siglo pasado, vivió en Cuba 22. (También propiedad de los Pedroso, contigua a la de Don Mateo...) Otro período interesante de la historia de esta casa, de recuerdo aún muy vivo, es el de la instalación de la Jefatura de Policía, (Orden Público) en la misma del 1897 al 1900.

LA CONDESA DE MERLIN
(Copia de M. L. Valentino)

EN 1889.—EL PATIO DE CUBA 24

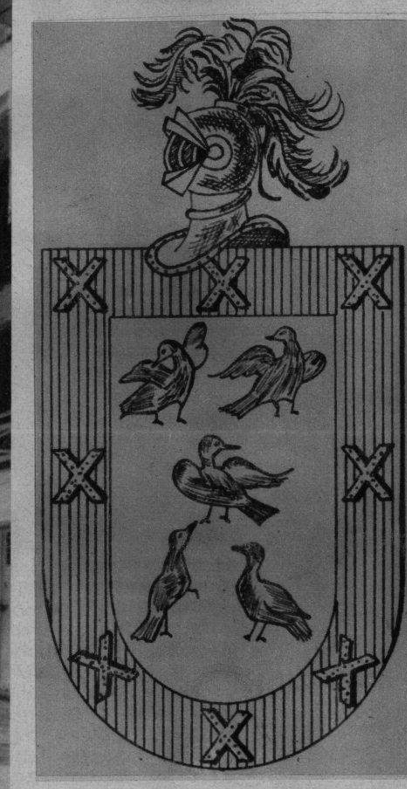

ARMAS DE PEDROSO

PORTADA DE CUBA 24

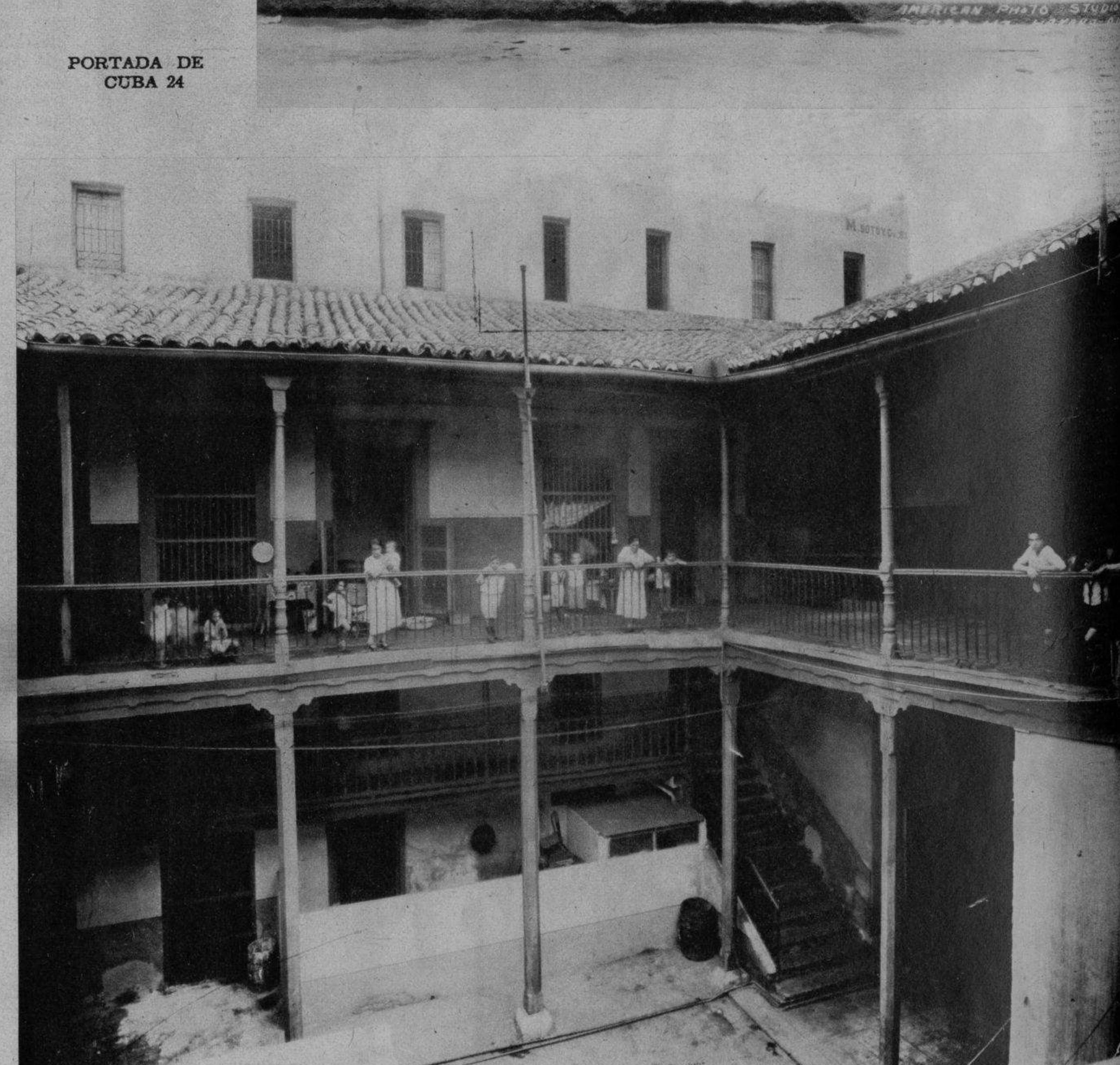

EL PATIO de la casa (Oficios 76) que vivió el primer Conde de Casa Barreto, suegro del Regidor don Matheo de Pedroso: según la leyenda, el Conde tenía comercio con el Diablo. Se lee en los muros de dicha casa—contemporánea de Cuba 24, es decir del XVIII—una tarja conmemorativa de la muerte del doctor E. Kent Kane; pero el ilustre explorador de las regiones árticas, no falleció en ella, como se creyó erróneamente... Todas las diligencias que el doctor Manuel Pérez Beato ha realizado hasta el presente para rectificar dicho error, han resultado infructuosas.

UN DETALLE del distinguido y numeroso público.

PRESIDIERON este acto el P. Antonio López, Visitador de los Paules, P. Hilario Chaurrondo, Sor Serafina Ferrés, incansable Administradora del Sanatorio, Dra. Sor Concepción Crespo, Directora del Colegio «La Inmaculada» y la Directiva de la Asociación.

EL "DIA DE LA SOCIA" EN LAS CATOLICAS CUBANAS

YA ES PROVERBIAL, por el prestigio logrado año tras año, el brillo que las «Católicas Cubanas» imprimen a cuanto acto social organizan en beneficio de las actividades, benemértas fuera de toda duda, a que la institución está dedicada. Como en años anteriores, también éste se celebró en «La Milagrosa» el «Día de la Socia», jornada magnífica destinada a memorar la valiosa aportación de sus asociadas, a las cuales la Institución dedica ese día el acto, que en el presente ha revestido caracteres extraordinarios de brillantez.

Por la mañana del día indicado, se celebró la misa, armonizada con lindos motetes, cantando la señorita María Teresa Capestany, acompañada al órgano por la señora Asunción García de Arias y al violín por la señora Eva Reyes.

Ofició el R. P. Hilario Chaurrondo, quien pronunció una plática sobre el Evangelio y fiesta que se celebraba.

Un bello adorno lucía la capilla del Sanatorio, con flores y luces.

A las 10 en el salón central del gran Sanatorio tuvo lugar una fiesta en honor de las socias, que siguió el siguiente programa:

Himno Nacional, por la señorita Marilia Fernández, guitarra y canto, por la señorita Esther de la Portilla, Teresita Spincer, Josefina Florit y Margot Flores alumnas de la profesora de Guitarra, señora Clara Romero de Nicola.

La culta asociada señorita María Teresa Huertas pronunció un discurso elocuente haciendo ver cuál era el fin de la fiesta que se celebraba: el 19 aniversario de la Asociación y el «Día de la Socia».

Números de canto por la señorita Aurelia Fernández, acompañada al pianc por la señorita Adolfina Castro.

«La Trapera», monólogo por la señorita Marta Menéndez.

Todos estos números cosecharon grandes aplausos y fueron ejecutados con gran precisión.

LA JUNTA Directiva, con Sor Serafina Farrés, Administadora del Sanatorio.

Piezas de Música por los niños del Kindergarten del Colegio de «La Inmaculada».

Este conjunto resultó sumamente interesante, lo componen 28 niños y niñas, todos ellos nacidos en el Sanatorio de «La Milagrosa».

Conjunto de guitarras por las señoritas Margot Flores y Esther de la Portilla, con Lucy Pruneda.

Seguidamente se rifaron varios regalos entre las socias y niños.

El último número fué «El Coro de Enfermeras», cantado por seis niñas y actuando cinco de enfermeras, con traje y bandera de la Cruz Roja, cuyo número fué presenciado por el doctor Pla, comandante de la Cruz Roja.

Una comisión de señoritas repartió abanicos a la puerta, la formaban Lolina Cebrián, Adelina Bagneteni, María Teresa Cortina y Luisa Calvo.

Los salones, que lucían un artístico adorno, estaban ocupados por un numeroso y selecto público.

Presidieron este acto el P. Antonio López, Visitador de los Paules, P. Hilario Chaurrondo, Sor Serafina Ferrés, incansable Administradora del Sanatorio, doctora Sor Concepción Crespo, Directora del Colegio «La Inmaculada», y la Directiva de la Asociación.

Luego se visitó el Sanatorio admirando los progresos de todos sus departamentos.

Sor Serafina nos dice: «Hemos adquirido en la calle San José esquina a Llave, del Reparto Loma Llave, en Marianao, un hermoso terreno destinado a Residencia de señoras del «Premio a la Constancia».

Las asociadas deben adherirse a este premio; porque es una ventaja para todas ellas en el porvenir.

Brillante jornada rindieron las Católicas Cubanas el «Día de la Socia», por lo cual las felicitamos y particularmente a Sor Serafina Torres, insustituíble Administradora del Sanatorio de las Católicas Cubanas.

PIEZAS de Música por los niños del Kindergarten del Colegio de «La Inmaculada». Todos ellos son nacidos en el Sanatorio «La Milagrosa».

EL ULTIMO número fué «El Coro de Enfermeras», cantado por seis niñas y actuando 5 de enfermeras, con traje y bandera de la Cruz Roja.

AMPARITO García Fiol, deleitó a la concurrencia con un solo de violín acompañada al piano por su hermana.

DISCURSO por la culta asociada Srta. María Teresa Huertas, quien de manera elocuente hace ver cuál era el fin de la fiesta que se celebraba: el 19 aniversario de la Asociación y el «Día de la Socia».

«LA TRAPERA», monólogo por la Srta. Marta Menéndez.

M.E.C.D. 2016

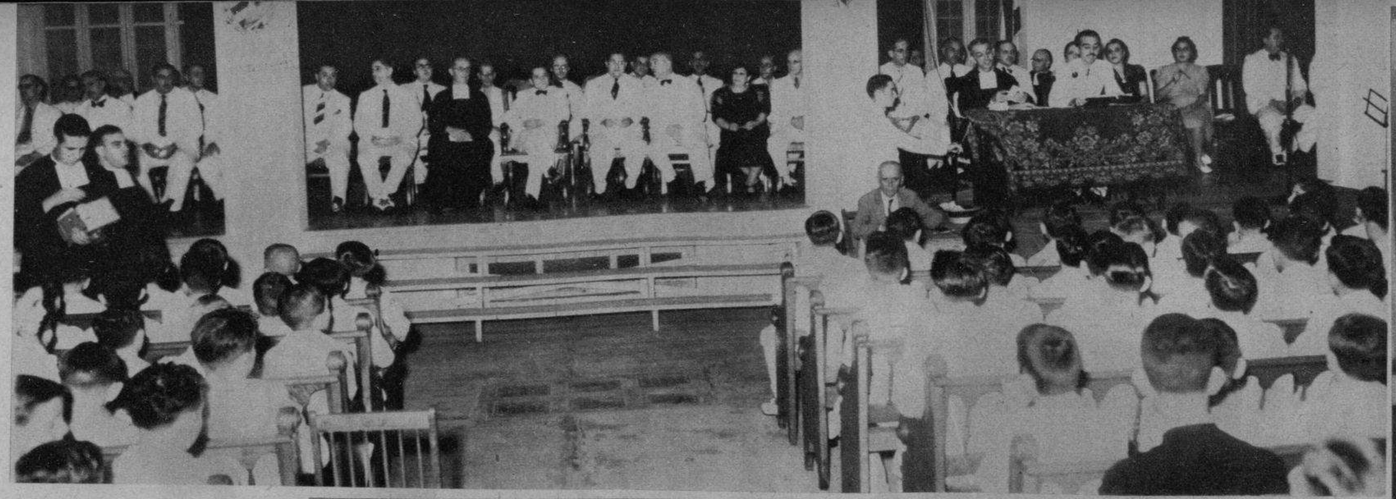

LA PRESIDENCIA del acto solemne de la distribución de premios en el Colegio de La Salle. En la otra foto: Un aspecto imponente del acto de la solemne distribución de premios, efectuado en el Colegio de La Salle del Vedado, el día 18 del corriente. (Fotos D. M.)

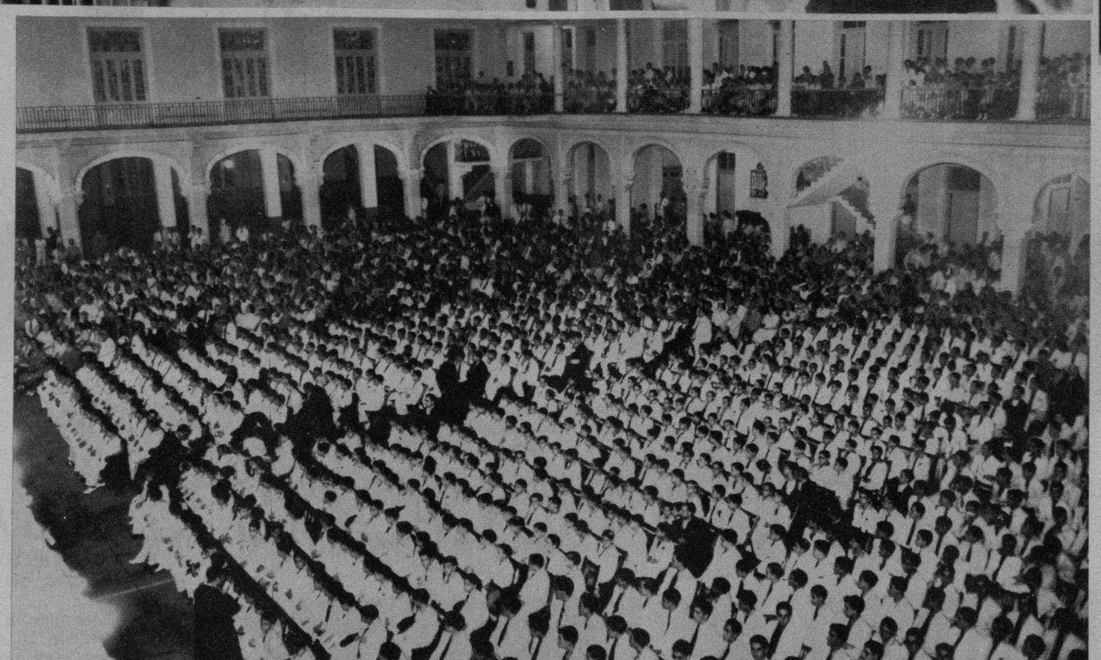

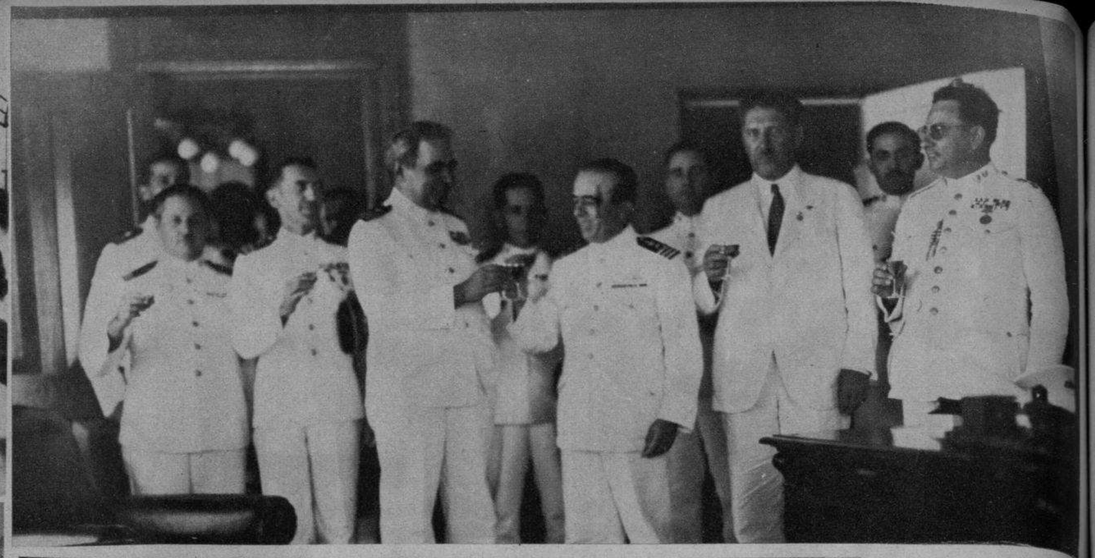

AYER visitaron las Escuelas Navales del Mariel el comandante y oficiales de la fragata-escuela brasileña «Almirante Saldanha». Fueron atendidos por el comandante Felipe Lois Huerta, M. N. Director General de las Escuelas, y oficiales profesores. Las fotos adjuntas representan: Los momentos en que brindaban por la felicidad y prosperidad del Brasil y Cuba los comandantes de fragata W. Perry de Almeida y Felipe Lois, M. N. Los acompañan en la foto el Introductor de Ministros Dr. L. R. Miranda; capitán Federico León Blanco, ayudante del coronel Batista; capitán Cobelo, Subdirector de las Escuelas, y teniente Comesañas, ayudante del comandante de la fragata brasileña. En la otra foto: Aspecto general del almuerzo ofrecido por el Director de la Escuela a los marinos brasileños. (Fotos D. M.)

REBASO el medio millón de sufragios el concurso colegial organizado por nuestro colega «Avance». En la foto se ve un aspecto del séptimo escrutinio, frente al cual está el compañero Reguera, auxiliado por Luis Rodríguez y Pedro Pichardo. En él alcanzaron los primeros lugares Chela Rodríguez, de La Inmaculada, y Orlando Tapia, de la Casa de Beneficencia. La fiesta de proclamación de los atletas se llevará a cabo el día 10 de julio en el Teatro Fausto. (Foto D. M.)

ASPECTO del banquete ofrecido por los Laboratorios «Gravi» a los nuevos graduados en Cirugía Dental. Acto de confraternidad en el que se confundieron unos y otros en el más puro sentimiento de camaradería. (Foto D.)

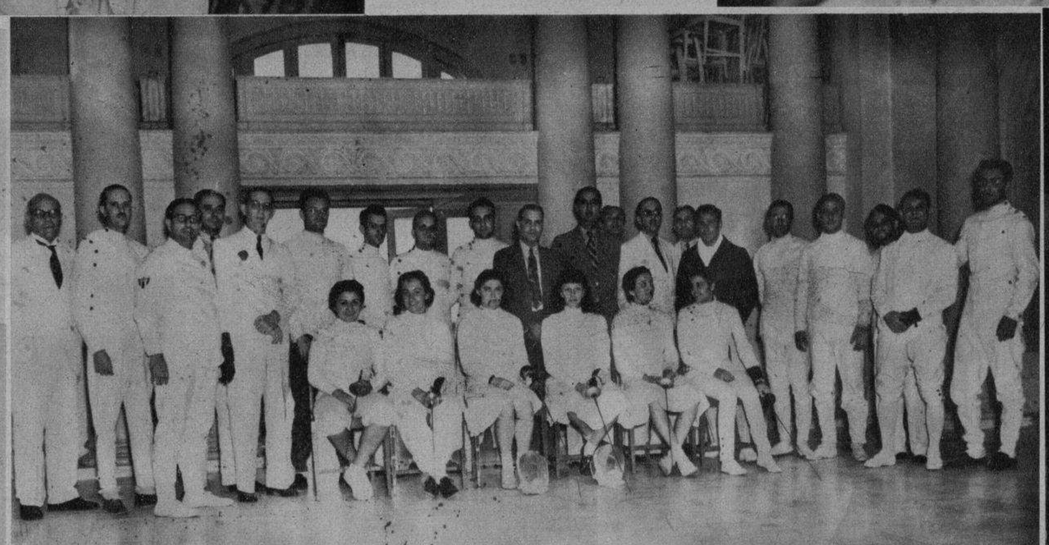

CAMPEONATO de esgrima en el Vedado Tennis Club.—Un grupo de esgrimistas cubanos y americanos que están tomando parte en las competencias que se celebran actualmente. (Foto D. M.)

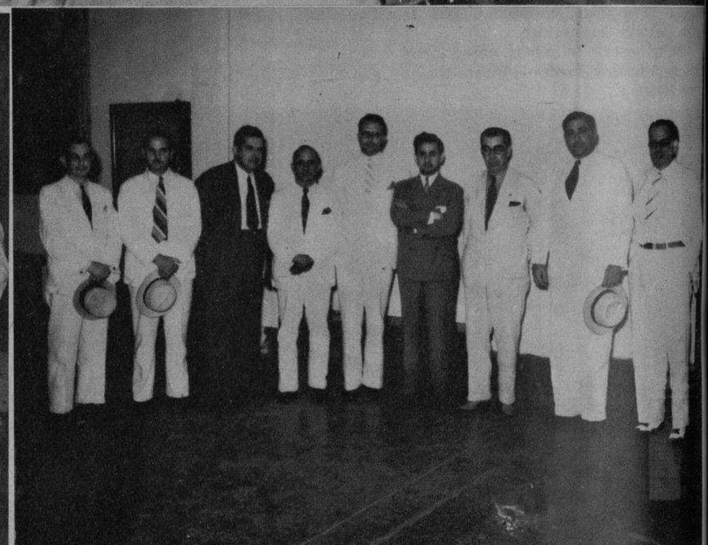

EN LA TARDE del lunes se reunieron con el Administrador del Acueducto, doctor Guillermo Tapia Fluriach, los notables bacteriólogos señores Francisco Zanetti, J. A. Cosculluela, Ernesto R. Trelles, Manuel García Hernández, Asterio Latour, Jefe Local de Sanidad, Eneas Castellanos, Agustín Otero y otros que aparecen con él en la foto. En la reunión se adoptó un nuevo tenor de cloro para las aguas de consumo de la Habana. (F. D.)

DIVULGACION TAQUIGRAFICA

ORGANO DEL CUERPO DE TAQUIGRAFOS DEL EJERCITO CONSTITUCIONAL DE CUBA

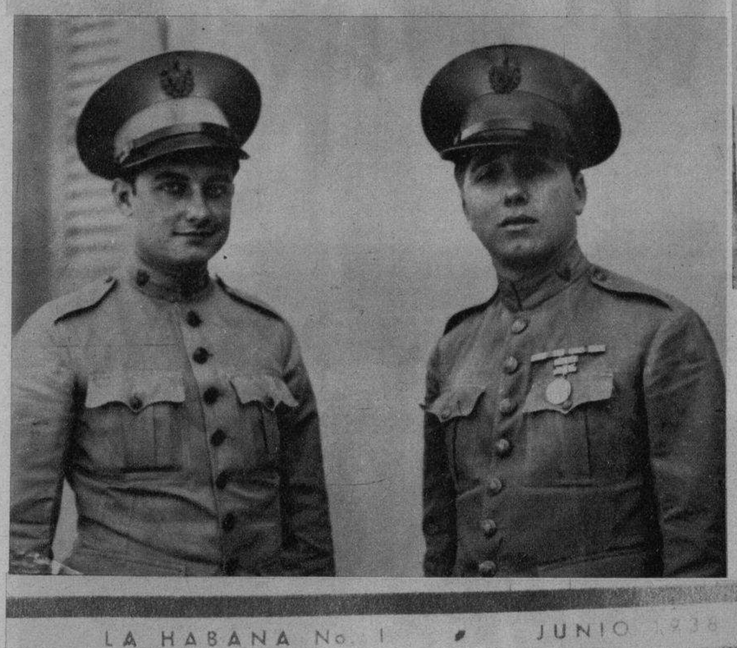

PORTADA de la magnífica revista «Divulgación Taquigráfica», Organo Oficial del Cuerpo de Taquígrafos del Ejército que acaba de ver la luz, dirigida por el segundo teniente Luis Usatorres Ubieta, Jefe de dicho Cuerpo. (Insertos): Soldados Andrés Díaz Rojas y Tomás D. Febles, autores de un magnífico libro titulado «Ayer y Hoy» «De Martí a Batista», que acaba de publicarse y que ha obtenido un clamoroso éxito. (Fotos D. M.)

DEL CASINO DE LA PLAYA.—El Presidente del Conjunto Nacional Democrático, Senador Santiago Verdeja, cenó el pasado domingo en el elegante «nigth club» con su distinguida esposa señora América Sardiñas de Verdeja y sus hijos doctor Santiago Verdeja Jr. y señora Virginia Rasco de Verdeja. (Foto D. M.)

¿Espera Usted un Bebé?

El problema de toda madre es lograr la salud duradera de su niño.

La solución ideal es la leche en polvo "DRYCO"

muselina inglesa "PETRONIO" árbitro de la elegancia

PIDALO A SU SASTRE

ALMACENES "NAZABAL" MURALLA 70

M.E.C.D. 2016