1ª SECCION

SERVICIO DE ASSOCIATED PRESS. Esta queda autorizada para usar nuestro servicio y noticias de información.

Servicio exclusivo de la agencia «Havas» y del «Herald Tribune», de New York

DIARIO DE LA MARINA

El DIARIO DE LA MARINA es el periódico más antiguo de Cuba. Fué fundado en el año mil ochocientos treinta y dos.

Servicios especiales de España. Hilo directo con New York y recepción directa por radio de otros servicios

1ª SECCION

AÑO CVI.—NUM. 145 | ACOGIDO A LA FRANQUICIA POSTAL | LA HABANA, SABADO, 18 DE JUNIO DE 1938.—SANTAS PAULA Y MARINA | TIEMPO PARA HOY: BUENO | PRECIO: 5 CENTAVOS

EN LA MADRUGADA DE HOY FUE APROBADA POR EL SENADO LA EMISION DE VEINTE MILLONES DE PESOS PLATA

(COLUMNA DOS)

Consolidada Villarreal, sigue impetuosamente el avance nacionalista hacia Valencia

DURO MUY POCO EL IMPULSO DE LOS MARXISTAS

Iniciaron la contraofensiva y en el acto los desalojaron de allí los nacionalistas

POR TRES PUNTOS CRUZO EL EJERCITO EL MIJARES

HENDAYA, Frontera franco-española, junio 17. (AP).—Los despachos nacionalistas dan cuenta esta noche de que los ejércitos orientales del generalísimo Francisco Franco están resistiendo a lo largo del Mijares, que cruzaron inmediatamente después de la ocupación de Castellón de la Plana, así como que han reanudado el avance general hacia Valencia, que está a 35 millas al Sur.

Dicen los nacionalistas que han ocupado por segunda vez el pueblo de Villarreal en el río, el que había sido recapturado por los milicianos rojos mediante una contraofensiva, aprovechándose que el grueso de las tropas nacionales no han efectuado todavía el cruce del Mijares.

Además de la columna que avanza hacia el sur siguiendo la costa del Mediterráneo, otra columna nacionalista avanza en la misma dirección por terreno montañoso más al Oeste.

Indican los despachos nacionalistas que la contraofensiva de los rojos a lo largo del río Mijares fué de corta duración y fracasó en su empeño de contener el avance de aplanadora de los ejércitos nacionalistas.

Con anterioridad los despachos del gobierno de Barcelona decían que sus tropas habían contra-atacado, arrojando a los nacionalistas de la margen sur del río Mijares.

Los nacionalistas también informan que han hecho grandes progresos en el sur de España, en la ofensiva de Córdoba.

Resumen de las operaciones del día

SALAMANCA, junio 17. (Havas). El comunicado oficial del Cuartel General dice, sobre las operaciones del día:

En el Alto Cinca las tropas nacionales izaron solemnemente la bandera de España en la frontera francesa. Varios de sus destacamentos realizaron recorridos por la sierra, sin encontrar fugitivos, aunque hallaron cierta cantidad de material de guerra.

En el frente de Castellón y en el sector de Villamalefa, rechazamos algunas tentativas del enemigo contra nuestras posiciones. Perseguimos después a los agresores y ocupamos su base de partida. El enemigo sufrió muchas pérdidas. En el sector de Alcora conquistamos el pico de Fedrizas y el villorrio de Gayatos. Atravesamos el río Mijares y dominamos el cruce de las carreteras de Fabzara Ribesalves. Prosigue el avance de nuestras fuerzas. No hay detalles sobre el número de prisioneros hechos durante la jornada de hoy. En la del jueves hicimos 254 en el sector mencionado, y los rojos dejaron muchos cadáveres junto a nuestras líneas. En el sector de la costa los izquierdistas persistieron la noche pasada y esta mañana en sus ataques contra el centro de nuestra línea, en Villarreal. Cuando cesaron esas inútiles intentonas contra nuestro sólido frente, las tropas nacionales cruzaron el río Mijares, en Alzamora, y sorprendieron al enemigo, en tal forma, que poco después la fuga de los rojos era completa. En esta operación fueron hechos más de mil prisioneros, con sus armas, 24 de ellas automáticas, además de un tanque y otro material de guerra que quedó abandonado en la desbandada.

Otros contingentes que partieron de la carretera de Castellón a Alcora atravesaron la Rambla de la Viuda, ocupando toda la sierra de las Pedrizas, asegurando el enlace de su ala derecha con las tropas que ocuparon el pico del mismo nombre y su izquierda con las fuerzas en el sector de Villarreal. Las bajas de los izquierdistas en esa parte del frente fueron también muy elevadas.

En Peñarroya hubo también un avance

En el frente de Córdoba, sector de Peñarroya, continuamos nuestro avance, y ocupamos el cerro Montenegro, la cota 620, El Algodonal, cerro de Lantogua y cerro Cansina, así como el kilómetro 34 del ferrocarril de Alcorchón a Bélmez. Nuestras tropas limpiaron completamente el «bolsillo» que teníamos formado causando pérdidas muy importantes al adversario. El número de cadáveres enterrados en los últimos tres días por las fuerzas nacionalistas es de 610. Todos fueron abandonados por los rojos en sus sucesivos repliegues y huidas. A esa cifra hay que sumar el número de prisioneros y presentados en nuestras líneas, que ascendió a 480, de los cuales 27 estaban gravemente heridos y fueron hospitalizados inmediatamente.

Entre el material bélico caído en nuestras manos hay cinco ametralladoras, trece fusiles ametralladoras, 263 fusiles de repetición, gran número de máscaras contra gases, equipos de municiones de todas clases y calibres, y abundante material de fortificación y sanitario.

En cuanto a las actividades de la aviación, nuestra artillería anti-aérea abatió en el sector de Villarreal tres aviones enemigos el miércoles, y uno el jueves. Hoy nuestras escuadrillas cooperaron brillantemente, como en días anteriores, a las operaciones en el frente de Castellón, causando bajas muy elevadas a los rojos, destruyendo completamente el puesto de mando de una división izquierdista, y causando la muerte al general que mandaba la unidad.

Reconoce Barcelona la toma de la altura de Patuda

BARCELONA, junio 17. (Havas).—El comunicado oficial del Ministerio de Defensa dice que en el frente de Extremadura, las tropas nacionales, mediante ataques violentísimos, lograron ocupar la altura de Patuda. También en el sector de Puente del Arzobispo los nacionalistas consiguieron ocupar, mediante un asalto muy apoyado por su artillería, las cotas 498 y 512. La lucha es muy dura en ese sector.

En cuanto al aire, la aviación nacional bombardeó Nules, Valencia, Tarragona y Barcelona, causando bajas y pérdidas materiales.

Goebbels, cuyas declaraciones contra el Tratado de Versalles, formuladas ayer, han constituído una nota sensacional en los círculos políticos y diplomáticos de Europa.

Nueve cubanos que luchan junto al Generalísimo Franco nos escriben solicitando madrinas de guerra

Bajo un epígrafe que dice: «Saludo a Franco, ¡Arriba España! Saludo a Batista, ¡Arriba Cuba!», recibimos del Frente de Levante, fechado el 22 de mayo, Segundo Año Triunfal del Imperio Azul, un escrito firmado por ocho jóvenes cubanos, rogándonos que insertemos sus nombres en nuestras columnas con el objeto de obtener madrinas de guerra «en el bello país que nos vió nacer».

He aquí los nombres de esos compatriotas nuestros que, lejos del solar nativo, combaten por la civilización.

Sargento Guillermo Caula Pulido.
Sargento Martín Araújo Damea.
Sargento Juan Morado Retamar.
Sargento Ramón Outelo Liste.
Cabo Antonio Lorén Lozano.
Cabo Francisco Coucheiro García.
Sanitario Francisco Miranda Vega.
Sanitario Luis Iglesias Chaves.

La dirección de estos muchachos es la siguiente:

Equipo de Sanidad Militar, División 84, Cuerpo del Ejército en Operaciones de Galicia, Estafeta Militar de Campaña número 9, Frente de Levante, España.

La misiva trae el sello del Cuerpo de Ejército de Galicia, Jefatura Grupo de Sanidad, División 84, y el sello de contraseña, garantizando su autenticidad.

Desde Teruel nos escriben también los siguientes artilleros, con igual petición. Se nombran así:

Andrés González Cans (asturiano).
Joaquín Cortes Rubiera (asturiano).
Facundo Valesrea (asturiano).
José Estrada Cueto (asturiano).
Manuel Couto Vázquez (gallego).
José Luque Yurrebaro (bilbaíno).
David Vázquez Uría (cubano).
Manuel Vergel Hernández (extremeño).
José Linares Giner (valenciano).
Aquilino Cantero Palicio (santanderino).

La dirección de estos mozos es la siguiente:

Grupo de Artillería de Montaña, 81 División, P. M. del Comandante Fraile, Estafeta de Campaña No. 16. Zaragoza.

Otra petición más, esta vez de un grupo del glorioso frente de Castellón, que nos dice entre otras cosas: «Conocemos ese hermoso país, donde hemos vivido varios años. Nos sería muy grato sostener correspondencia con algunos simpatizadores de nuestros bellos ideales. Los de una España verdadera: Una, Grande y Libre.» Y terminan con un saludo sindicalista desde «esta tierra recién conquistada a las hordas marxistas a orillas del Mediterráneo.» Firman:

Francisco Prieto Fernández.
Manolo Fernández.
Antonio Fernández.
Samuel G. Cantalapiedra.
Basilio García.
Eduardo García Liebaina.
Gumersindo García.
Aníbal de la Viela.
Francisco Llorente.
Cesáreo Pérez.

Dirección: División 105, Batallón 112, Plana Mayor, Estafeta de Campaña No. 12, Frente de Levante, España.

DURANTE LA MADRUGADA EMPEZO EN EL SENADO LA DISCUSION SOBRE LA REFORMA TRIBUTARIA

Aprobada la creación del Centro de Orientación Infantil, en el que recibirá educación y amparo la niñez desvalida. Se gravará con un impuesto la entrada de los espectáculos

Ya bien entrada la madrugada de hoy ha dejado el Senado de la República aprobado el proyecto de ley disponiendo la emisión de 20.000,000 de pesos en plata y autorizando al Poder Ejecutivo a emitir también pagarés de Tesorería hasta ocho millones de pesos para atender a las necesidades perentorias del Estado durante los primeros meses del ejercicio económico próximo, en que, como siempre, se estima que serán reducidas las recaudaciones.

Dichos pagarés se habrán de cubrir con los propios ingresos que se presupuesten para el citado ejercicio económico, ya que las recaudaciones aumentan en los últimos meses.

El primer proyecto aprobado en la sesión extraordinaria a que hacemos referencia, que promete durar hasta las primeras horas de la mañana, por lo menos, lo fué el que crea el Centro de Orientación infantil para la educación y el amparo de la niñez desvalida.

Y al cierre de nuestra edición se dispone el Senado a entrar en la discusión de la reforma tributaria, que abarca la modificación del impuesto sobre las utilidades de las sociedades anónimas, la modificación del impuesto del uno y medio por ciento, cargándolo a las operaciones de los almacenistas inclusive, la modificación del impuesto del consumo del azúcar y la sal, extendiéndolo a los industriales que lo utilizan como materia prima, la modificación de la ley que creó el carnet de extranjeros y la relativa a los derechos de las cartas de ciudadanía, estableciendo unas escalas que en la última se hace ascender, en su límite máximo, a 150 pesos.

Finalmente existe la impresión de que en la propia sesión de hoy se habrá de votar un impuesto de un diez por ciento sobre las entradas en los espectáculos públicos en que se cobre por ellas más de diez centavos.

Cuatro horas duró la discusión de ayer en el Senado de la República sobre el proyecto de ley que crea el Centro de Orientación Infantil, que quedó aprobado totalmente a las diez de la noche.

La sesión extraordinaria convocada para tratar de dicho proyecto, procedente de la Cámara de Representantes, y de los referentes a la emisión de 20.000,000 de pesos en plata y a la reforma tributaria, se inició a las cuatro de la tarde, con un quorum de 23 senadores, pero a instancias del senador Casabuena se acordó un receso para que se reuniera el comité parlamentario de la mayoría de la Alta Cámara.

Y a las seis se reanudó la sesión, poniéndose a votación el proyecto sobre la creación del Centro de Orientación Infantil.

La finalidad de dicha institución, es dar educación y amparo a los niños desheredados de la fortuna para que puedan convertirse en elementos útiles a la sociedad.

Se trata, pues, de una entidad autónoma que será regida por un patronato, bajo la supervisión del Secretario de Sanidad.

El senador José Manuel Gutiérrez consumió un turno contra el proyecto de ley en sí, considerándolo un centro más de los cívico-militares, el séptimo según sus manifestaciones.

Se refirió a la «charada» y a la «bolita» oficiales y comentó acremente algunos párrafos de una memoria de las entidades cívicomilitares.

Y finalmente criticó, entre otros aspectos del proyecto, que se fijaran dietas elevadas para los integrandes del mismo y que se dedicaran las consignaciones de los reformatorios de Guanajay y Aldecoa, las becas de la Secretaría de Sanidad y otros fondos a esa nueva institución.

El senador Zaydín consumió un turno a continuación, oponiéndose también a la aprobación del proyecto de referencia, y señalando que seguramente, sin contestación siquiera por el bloque mayoritario, sería votado.

Fué entonces cuando el senador Casabuena, líder de la mayoría senatorial, hizo uso de la palabra para declarar que él invitaría antes que nada a los senadores oposicionistas a que visitaran las instituciones contra las que dirigen sus censuras, dejando a un lado el análisis de memorias más o menos felizmente redactadas, el examen de estadísticas y la crítica fría del hemiciclo.

Después que contempléis la obra de humanidad que en esos centros se realiza, venid aquí con proyectos de ley introduciéndoles modificaciones para hacerlos más perfectos, e indicó a continuación que entonces comprenderían mejor sus argumentos y que no procedía dedicarse a fomentar antagonismos entre los elementos civiles y militares.

Significó que era el primer caso que se daba en Hispanoamérica en que un ejército, después de una revolución triunfante, se colocara en un plano de colaboración.

Se refirió luego al control remoto de que se hablaba continuamente, comparando a los hombres con la radio, y declaró que en términos también radiofónicos, existía el control directo, que bien podía aplicarse a la oposición, pues en definitiva sólo Dios sabe quién inspira a cada quien.

Batista, como figura nacional—señaló—desaparecerá, pero quedarán sus obras.

Inmediatamente después se sometió a votación el proyecto de ley, resultando aprobado por veinte y dos votos contra cuatro.

La votación fué la siguiente: Calvo, Carrillo, Casanova, Caiñas Collado, Ferro, Font, Goderich, Hornedo, Illas, Ituarte, Loret, Meneses, de la Peña, Pedraza, Recio, Rosado, Rosell, Saladrigas, Verdeja, Casabuena y Alonso Pujol a favor; y Albanés, Suárez, Zaydín y Gutiérrez, en contra.

El senador Zaydín hubo de explicar su voto, señalando que la mayoría senatorial, cada vez que la minoría se manifestaba contra un proyecto, esgrimía los mismos argumentos, agregando que los institutos correccionales eran especialmente para los niños que la naturaleza había conformado anormalmente y que el proyecto sólo perseguía una exhibición teatral y sustraer al Congreso del manejo de los fondos públicos.

Si se diera a las autoridades civiles dinero y personal idóneo—agregó—podrían hacer lo mismo que esos institutos, y terminó señalando que existía en dicho proyecto una delegación de facultades del Congreso.

Rápidamente se aprobaron después todos los artículos del proyecto de ley que crea el Centro de Orientación Infantil, haciendo objeciones los senadores Zaydín y Gutiérrez al artículo que establece que la mesa del Congreso designe un miembro para dicho patronato, por entender que éstas no eran facultades legislativas, y al hecho de que se consignara un artículo, como cláusula derogatoria, después de las disposiciones transitorias, en lugar de incluirse una disposición final.

Se aprueba la emisión de veinte millones

Después de un receso de una hora, se reanudó la sesión con la discusión del dictamen de la comisión de Hacienda y Presupuestos del Senado sobre el proyecto de emisión de 20 millones de pesos en plata y el voto particular del senador Gutiérrez sobre dicho asunto.

El propio senador Gutiérrez consumió un turno para manifestar que en la actualidad había 190.000,000 de pesos en el país, cantidad que estimó más que suficiente, de los cuales 140 se encontraban en poder de los Bancos y los particulares y que no se invertían por la desconfianza que existía en las clases económicas.

Se refirió asimismo al discurso pronunciado por el senador José Manuel Casanova, al tomar posesión de la presidencia de la Asociación de Hacendados de Cuba, y dijo que no procedía hacer la emisión para elevar los presupuestos nacionales.

El senador Saladrigas le contestó mostrándose optimista respecto al futuro de Cuba y significando que resultaba lamentable que otra vez se intente resolver las difíciles cuestiones fiscales con medidas emergentes.

Apuntó que únicamente un gobierno sin las crisis que han venido sucediendo en Cuba tendría oportunidades para abordar de una manera definitiva dichos problemas y que las elecciones constituyentes serán la ocasión para integrar las grandes mayorías capaces para gobernar con tal eficiencia.

Sus últimas palabras fueron para consignar que los presupuestos bajos aumentarían la depresión económica.

El senador Zaydín habló a continuación para referirse a las deficiencias presupuestales, puestas de manifiesto por las transferencias de créditos y a la depreciación de la moneda, anunciando una enmienda al artículo séptimo a fin de dar participación a la comisión fiscalizadora de los Bancos en los canjes de la plata acuñada por certificados y criticando la emisión de los pagarés de Tesorería sin límite en el tiempo, es decir durante todo el año.

Puesto a votación el proyecto fué aprobado por 20 sufragios contra dos, los de los senadores Zaydín y Gutiérrez.

Al cierre de esta edición la sesión continúa, habiéndose entrado en la discusión de la reforma tributaria.

"HAY QUE LIQUIDAR DE UNA VEZ EL TRATADO DE VERSALLES".- J. Goebbels

Amenazan a Daladier con otra huelga de burócratas

Piden el aumento de sueldo que la carestía impone

Al recesar la Cámara quedó este asunto sin resolver y los burócratas protestan

PARIS, junio 17. (AP.)—Los empleados agremiados del Gobierno amenazaron esta noche con una huelga general como resultado de la decisión del primer ministro, Eduardo Daladier, de poner fin a las tareas parlamentarias y la prórroga del régimen de gobierno por decreto hasta el mes de noviembre.

La suspensión de las sesiones de las Cámaras, que impidió la discusión de un proyecto de ley concediendo aumento de sueldos a los empleados públicos.

La amenaza de los empleados se registró después que la repentina decisión del Primer Ministro se había interpretado como una maniobra para aplastar una creciente oposición extremista y una agitación comunista a favor de la intervención de Francia en la guerra civil española.

La huelga no solamente afectaría a [illegible] que trabajan en las oficinas del Estado, sino también a los de los ferrocarriles, y a los de los servicios postal, telefónico y telegráfico, que son monopolios del Estado francés.

Un comunicado que dió a la prensa la comisión central de la Unión de Servicios Públicos declara que el hecho de que el Gobierno no haya actuado en relación con el proyecto de ley que propone un aumento de sueldo a los empleados públicos para que puedan hacer frente a la carestía de la vida «no les deja otro recurso que las formas de acción que los obreros han utilizado con éxito en la industria privada».

La amenaza de huelga, que se registra en momentos en que el Gabinete está preparando elaboradas demostraciones de solidaridad interior y organiza el recibimiento al Rey Jorge VI, de la Gran Bretaña, y a su esposa, la Reina Isabel, que llegarán el 28 de este mes, coloca a los empleados en situación de forzar al Gobierno a hacerles concesiones.

Los repetidos esfuerzos que se habían hecho a fin de entablar negociaciones para tratar del aumento de los sueldos de los empleados públicos hallaron siempre la negativa del primer ministro Daladier, quien insistía en que imponía al país una carga excesiva al mismo tiempo que ponía en peligro sus reformas económicas.

Los obreros y empleados esperaban que los socialistas y los comunistas en el Parlamento pudieran obligar al Gobierno a acceder a los deseos de la burocracia francesa, pero la prematura suspensión de las sesiones parlamentarias echó hoy por tierra todas estas esperanzas.

Una hora después de haberse suspendido la legislatura a pesar de las protestas de socialistas y comunistas, los partidarios del Gobierno en la Comisión de Relaciones Exteriores de la Cámara de los Diputados rechazaban la moción que presentaron ayer los comunistas proponiendo que Francia abra los Pirineos para ayudar al Gobierno de Barcelona.

Un representante del Gabinete dijo a la comisión que el abandono por parte de Francia de la política de no intervención podría ser causa de que terminara la unión que existe actualmente entre este país y la Gran Bretaña, al mismo tiempo que aislaría a Francia en sus relaciones con Alemania, Italia y la España liberada.

La suspensión de las tareas parlamentarias dejó a los críticos del Gobierno sin una plataforma efectiva para atacar al Gabinete hasta el mes de noviembre, en que la legislatura volverá a reunirse.

El primer ministro Daladier está gobernando por decreto, de acuerdo con las facultades que se le concedieron y que expiran el primero de julio, pero en vista de que el Parlamento estará en receso hasta noviembre, podrá seguir haciendo uso de los poderes discrecionales que le otorgaron las Cámaras.

RESUELTO EL INCIDENTE SURGIDO EN EL RIO NAPO ENTRE ECUADOR Y PERU

QUITO, Ecuador, junio 17. (Havas).—Los gobiernos peruano y ecuatoriano decidieron hoy retirar, por común acuerdo, las tropas que enviaron a la frontera después del incidente del 1o. de junio en el río Napo y distrito de Oriente. También se convino en dejar en libertad los prisioneros hechos en los rozamientos de entonces, y proseguir sin dar más importancia a lo ocurrido, las negociaciones territoriales de Washington.

Sobre Valencia y Alicante hubo un nuevo bombardeo

Los aviones se limitaron a lanzar proyectiles junto al puerto, base del contrabando

MADRID, junio 17. (AP).—En un raid de la aviación nacionalista hallaron la muerte 35 personas y fueron heridas más de 75 en Valencia y Alicante, cerca de los objetivos porteños.

Seis aviones trimotores de bombardeo atacaron a la ciudad de Alicante antes del amanecer, sin llegar al centro de la población y dejaron caer sus cargamentos de bombas en los alrededores.

Quince personas fallecieron y 35 resultaron heridas en esta ciudad.

Ocho bombardeadores atacaron a Valencia por la tarde resultando muertas veinte personas. Cuarenta heridos fueron enviados a los hospitales. Veintitrés casas fueron demolidas.

Una bomba cayó en el cuartel del Comité de Vigilancia matando a tres detenidos que iban a ser interrogados porque sobre ellos pesaba la acusación de que no eran afectos al régimen.

El bombardeo fué intensísimo en El Cabañal, en los alrededores de Valencia, donde once personas hallaron la muerte.

Las noticias que llegan desde el frente, situado a 35 millas al norte de Valencia dan cuenta de que las fuerzas rojas están atrincheradas en el cementerio de Villarreal, ciudad que se encuentra en poder de las tropas nacionalistas.

Una columna enemiga que trató de bordear el pueblo halló gran resistencia mientras se combate intensamente al oeste donde otra columna de flanqueo se ha puesto en marcha por la carretera de Alcora a Onda.

Una columna nacionalista avanzó por el sur de Castellón de la Plana y ocupó a Almazora y después cruzó el Mijares en dirección al puerto de Burriana, por el cual se exportan las naranjas de la región levantina.

Alemania elevará una enérgica protesta ante el gobierno checoeslovaco a consecuencia del vuelo de otro avión checo sobre su territorio.

(Véase información en la última página).

Las leyes obreras en la España roja no son tan suaves

Señalan la jornada mínima y condiciones para que se paguen los trabajos extras

VALENCIA, junio 17. (Havas).—El comité de enlace local de las organizaciones obreras ha aprobado que la jornada mínima de trabajo en todas las industrias será de 48 horas semanales, percibiendo los trabajadores jornales extraordinarios solamente por las horas que excedan de dicho límite. También se acordó incorporar a las mujeres a las labores industriales, capacitándolas para sustituir a los hombres que estén en el frente.

Igualmente, se ha resuelto crear el plato único de guerra en los hoteles, implantándose también el precio único, y haciéndose lo posible para llegar a la creación de comedores colectivos en las fábricas y talleres.

Enérgica réplica del Japón a unas exigencias rusas

Reiteró que debía cesar el envío de armas soviéticas a los chinos que los combaten

TOKIO, junio 18. (Sábado). (AP.)—El Japón rechazó hoy una protesta de la Rusia soviética contra los bombardeos de Cantón por los aviones japoneses y contestó reiterando sus demandas de que Rusia cese en el envío de aviones y pilotos a China.

Kensure Horinouchi, Viceministro de Relaciones Exteriores, dijo que había manifestado a Constantin Smetanin, Encargado de Negocios de Rusia, que Cantón está bien defendida y que los ataques japoneses no van dirigidos contra la población civil.

Por tanto, agregó, la representación soviética es «contraria a los hechos».

Horinoucho terminó diciendo que Smetanin no contestó a la contrademanda japonesa.

ESTADO DEL TIEMPO

El Observatorio Nacional, en su último parte oficial de anoche, después de admitir que las presiones siguen altas en la porción sudeste de los Estados Unidos, en la mitad nordeste del Golfo de Méjico, en Cuba y en el Mar Caribe, pronostica para hoy:

Buen tiempo, aunque algo variable en la porción occidental, con vientos del Nordeste al Sur y turbonadas en todo el territorio.

John Roosevelt se casa hoy con una millonaria

Llama la atención que no esté invitada a ese acto, Alice, la hija de Teodoro

NUEVA YORK, junio 17. (Exclusivo).—En un pueblecito puritano, blanco y verde como las abuelas que llegaron en el «Mayflower», contraerán mañana santas nupcias Anne Lindsay Clark, hija de millonarios, y John Roosevelt, Apolo rubio y musculoso, hijo del Presidente.

Es el tercer matrimonio que verán los Roosevelt en su familia desde que llegaron a la Casa Blanca. Franklin se casó con una de las Du Pont y Anna se casó con el periodista John Boettiger.

La boda tendrá 22 testigos de honor. En una iglesita tan pintoresca como la aldea de Nahant, en el puritano Estado de Massachussetts, donde mañana se celebrará la ceremonia, los novios y sus amigos ensayaron hoy el rito, como es la costumbre entre las familias adineradas de los Estados Unidos.

La tradición ordena que la novia se abstenga de marchar en el «ensayo» y Betsy Roosevelt, esposa de James, fué delegada a ocupar el puesto de la novia hoy. La tradición sajona reza que si la novia misma se coloca el velo nupcial y marcha al lado del novio antes de subir al altar, algo terrible acontecerá al matrimonio más tarde.

En vez de la cola tradicional, la delegada de la novia llevaba hoy una sábana prendida al vestido. Mañana será día feriado en Nahant. Celebridades de todo el país estarán presentes para ver al joven hijo del Presidente llevar al altar a la simpática novia.

Seis damitas de honor, la madrina, la florista, el padrino y trece acompañantes formarán la corte de la joven pareja. El traje escogido por Anna es de finísima gasa blanca y la cola tiene 10 metros de largo.

Nahant se prepara dignamente para recibir al Presidente y la carretera por donde pasará la comitiva presidencial ha sido engalanada festivamente. Todo el pueblecito se viste de blanco mañana y la iglesita, que carece de comodidad para los millares de personas que desean presenciar la ceremonia, ha preparado un anfiteatro donde los curiosos podrán esperar hasta que salga la feliz pareja.

Siete Rooseveltt republicanos y políticamente enemigos del Presidente, estarán presentes. También estarán allí 20 Roosevelt demócratas. Alice Roosevelt Longworth, la hija favorita del difunto Teodoro Roosevelt, dama que se ha distinguido por su talento en Washington y el país, no ha sido invitada a la boda.

Cuatrocientas veinte personalidades han significado que asistirán.

EXIJA el Suplemento en ROTOGRABADO con esta EDICION

SE LES OFRECERA HOY UN ALMUERZO A LOS MARINOS DEL ALMIRANTE SALDANHA

Hoy, sábado, a la una de la tarde, el Coronel Angel A. González, Jefe de la Marina de Guerra Constitucional, ofrecerá un almuerzo a la oficialidad del buque-escuela brasileño «Almirante Saldanha» que nos visita.

A dicho acto, que se celebrará en el Círculo Militar y Naval de la playa de Marianao, han sido invitados el Presidente de la República y el Coronel Batista.

Rompen las fotos de los "fugitivos rojos", en Francia

Puestos en condiciones de pelear nuevamente, fueron devueltos muchos a España

PARIS, junio 17. (Exclusivo).—Extraordinaria sensación ha causado en los círculos periodísticos el atropello cometido contra un artista del lente, un repórter gráfico a quien **«en la libre Francia le obligaron a romper las films que había tomado del desfile de los fugitivos de la Brigada 43».**

Cumpliendo con sus deberes informativos el repórter hizo varias fotos del paso de los fugitivos marxistas, un acto completamente público; y cuando los rojos se dieron cuenta del hecho llamaron a unos gendarmes, quienes obligaron al fotógrafo a destruir la película donde estaban impresas las escenas.

«Es un acto sin precedentes en Francia —comenta un diario de la tarde— que pone muy en entredicho la libertad de la prensa de que tanto aquí se blasona».

Salió hacia Cerbere el último contingente de milicianos de la División 43

ARREAU, Francia, junio 17. (Havas).—A las seis de la tarde de hoy salió de la estación de Arreau, en dirección a la de Cerbere, en la frontera franco-catalana, el último contingente de soldados de la 43a. división del Ejército rojo. Sólo permanecen en Fabián una centena de milicianos, la mayoría de los cuales estarán allí unos días, con autorización especial del prefecto, para encargarse de llevar hasta la frontera de Cataluña los rebaños de carneros, vacas y mulas que trajeron consigo del valle de Bielsa, al pasar al territorio francés. El único incidente ocurrió cuando un fotógrafo de la localidad hizo fotos de grupos de milicianos sin autorización de éstos, que pretendieron agredirle. Intervinieron las autoridades y el Alcalde, para solucionar el conflicto, ordenó la destrucción de los films. ¡¡!!

El coronel Beltrán, quien pasó la noche del jueves en el Consulado español de Tarbes, volvió a Arreau, donde se presentó al prefecto. A las cuatro de la tarde se dirigió a Fabián, acompañado del Consejero de la Embajada roja en París, para tener la seguridad de que la evacuación estaba realizada. Poco después regresaba a Arreau, manifestando que esta misma noche salía hacia Barcelona, repitiendo las gracias al pueblo francés por su cordial hospitalidad.

Llegaron a Gerona 3,000 soldados de la División perdida

GERONA, junio 17. (AP).—Tres mil soldados de la División 43 del Ejército republicano regresaron hoy a la España gubernamental procedentes de Francia, a donde se retiraron para escapar a un movimiento envolvente de los nacionalistas en los Pirineos.

Los oficiales de las fuerzas que llegaron hoy informaron que mañana llegarán otros tres mil soldados más que se encuentran en Francia.

En los últimos días de estancia de la División perdida en los Pirineos las fuerzas nacionalistas, con singular resolución, dispuestas a limpiar el área que ocupaban en el valle de Bielsa, se lanzaron al ataque a la bayoneta.

Los soldados de la División republicana hacen grandes elogios del trato de que fueron objeto por parte de los franceses, quienes los desarmaron, pero les permitieron retornar a la España republicana en tren.

La Lonja de Comercio se ha adherido al homenaje a EE. UU.

El Presidente de dicha Corporación, le informa al doctor Oscar Zayas

El Presidente de la Lonja del Comercio de la Habana, señor Manuel Ortega González, nos ha remitido copia de la carta que, con fecha de ayer, ha dirigido al doctor Oscar Zayas, Director de «Avance», en torno a la iniciativa de rendir un homenaje de amistad a Estados Unidos e Inglaterra.

En dicha carta—que pasamos a transcribir—se hace constar que la asamblea de socios de la prestigiosa Corporación acordó adherirse a aquel acto sugerido por nuestro colega «Avance», al igual que lo han hecho la Cámara de Comercio de Pinar del Río, la Asociación de Almacenistas de Tejidos, el Rotary Club y otras muchas colectividades.

La carta del señor Ortega González, dice así:

«Habana, 17 de junio de 1938

Dr. Oscar Zayas,
Director de «Avance».
Ciudad.

Muy señor nuestro:

Por acuerdo de la Asamblea de Socios de esta Corporación, tengo mucho gusto en comunicar a Ud. la simpatía con que la Lonja ha visto la iniciativa de su periódico de rendir un homenaje público de amistad a los Estados Unidos de América e Inglaterra, países ambos a los que tradicionalmente se ha sentido unida Cuba por razones económicas e históricas imposibles de borrar.

En tal virtud, le rogamos tenga la amabilidad de tomar nota de la adhesión de la Lonja a tal iniciativa, a la realización de la cual nos sentimos honrados en cooperar con todos nuestros entusiasmos y voluntad.

En espera de tener el privilegio de colaborar con las demás organizaciones nacionales en tal finalidad, quedamos de Ud. atentamente,

Lonja del Comercio de la Habana.
(f.) **Manuel Ortega González,**
Presidente.»

No puede abusarse de la paciencia de 75.000,000 de seres

Y agregó: «No queremos ser el borrico que cargue todas las grandes culpas del Viejo Mundo»

KOENIGSBERG, Prusia Oriental, junio 17. (Havas).—«No se puede provocar mucho tiempo a un pueblo de 75 millones de almas», declaró hoy el ministro de Propaganda del Reich alemán, Paul Goebbels, ante el Congreso Nazi de la Prusia Oriental.

Expuso el lugarteniente de Hitler que en ciertos círculos extranjeros deben cesar en el abuso de la paciencia del pueblo alemán, el que ha probado de nuevo su amor a la paz en las últimas semanas, al actuar moderadamente cerca del Gobierno de Praga, en vez de llamarlo al orden.

En cuanto a las deudas de Austria, dijo el Ministro de Propaganda que esa nación, hoy parte del Reich, no hubiera tenido necesidad de hacer empréstitos especiales si en 1918 se le hubiera dado el derecho a unirse a Alemania, realizándose entonces el Anchluss.

«No queremos ser borrico que lleve la pesada carga de las culpas de Europa —dijo también Goebbels—. Es necesario exigir de una vez al mundo la liquidación de las consecuencias espinosas del Tratado de Versalles. Entonces será cuando el Continente, al fin, estará en la verdadera senda de la paz. Se dice que el lenguaje franco de los estadistas alemanes es un elemento de perturbación, mas ya el problema europeo es tal que no se puede hablar con calma al mencionársele... Vale más elevar de cuando en cuando la voz, que callarse y dejar que estalle la crisis.»

Al referirse a las acusaciones de chantage hechas al Reich, el Ministro de Propaganda declaró que «hasta ahora solamente hemos pretendido preservar a nuestro pueblo de las extorsiones del Tratado de Versalles. Y creemos haber cumplido así una misión a un tiempo alemana y europea.»

Goebbels se refirió a las provocaciones de Checoeslovaquia

KOENIGSBERG, Alemania, junio 17. (AP).—En los momentos en que Goebbels hacía uso de la palabra en una reunión del Partido Nazi en la Prusia Oriental, llegaban noticias acerca de nuevas violaciones de la frontera por un aeroplano militar checoeslovaco.

«Las interminables provocaciones contra un pueblo de 75 millones de habitantes no pueden continuar», dijo Goebbels.

El ministro de Propaganda defendió la actitud de Alemania contra el pago de los empréstitos concertados por Austria. El Reich, dijo, ya no quiere «soportar cargas que resultan demasiado pesadas para los demás».

Contestando a los críticos que declaran que «la sincera y franca manera de hablar de los estadistas alemanes es alarmante», Goebbels replicó que hay problemas de Europa acerca de los cuales se puede hablar con toda calma.

Las derechas se deciden a acabar con el "oso ruso"

El Presidente Cárdenas tuvo un serio fracaso al votarle contra una ley que él apañó

CIUDAD DE MEXICO, junio 17. (AP.)—La Cámara de los Diputados modificó hoy el texto de un proyecto de ley del Gobierno, en que se pedía la aplicación de los beneficios de las leyes sociales a los empleados públicos. Consistió la modificación en suprimir la palabra obreros, que daba el proyecto para designar a los empleados públicos, por la de servidores, y con esta simple variación quedaron exceptuados de los beneficios que se pretendía darles.

La aprobación de la ley con esa modificación se considera una victoria de los elementos derechistas de la Cámara de los Diputados y una derrota para el Presidente Lázaro Cárdenas.

Durante la discusión del proyecto los derechistas lanzaron el grito de: «Vamos a acabar en México con el espectro del oso soviético de Rusia».

MARTINEZ FRAGA TRATO EN WASHINGTON DE LOS PRODUCTOS IMPORTADOS

WASHINGTON, junio 17. (AP.)—El Embajador cubano, señor Pedro Martínez Fraga, conferenció hoy con el Subsecretario de Estado, Sumner Welles, acerca de las exportaciones de aceite de judía soya desde los Estados Unidos a Cuba.

El Embajador dijo que la mayor parte del aceite de soya que se importa por los Estados Unidos procede del Manchukuo, el cual es ligeramente refinado en este país y reexportado después a Cuba como producto americano.

El Embajador añadió que Cuba concede un amplio preferencial a los aceites originarios de los Estados Unidos y pidió a este Gobierno que estudie el problema y defina qué es lo que debe considerarse como producto de los Estados Unidos.

M.E.C.D. 2016

DESESTIMADO EL RECURSO DE INCONSTITUCIONALIDAD POR LA ADMISION DEL PARTIDO UNIONISTA CUBANO

POLITICA y POLITICOS

EL NEO-ROMANTICISMO

La tónica política de Cuba está sufriendo (diríamos mejor, gozando) una profunda metamorfosis.

El mundo se ha transformado, políticamente, después de la Gran Guerra y Cuba, siempre un poco rezagada en los cambios de postura, necesitó una conmoción interna para sacudirse el marasmo de la tradición política.

Antes, un político cubano era una cosa muy peculiar; era un hombre que tenía numerosos compadres; en todas las provincias, en todos los municipios, en todos los barrios, había «sacado de pila» a los muchachos de todos los correligionarios de algún fuste. Con eso, tenía ya suficiente, un político «antiguo», casi remoto ya, de diez años atrás, para asegurarse una elección. Tenía mayor partido el que contara más compadres y, caso curioso, el país andaba admirablemente, no había grandes perturbaciones, todo el mundo comía, no existía guajiro sin su buen caballo y limpia montura y sus pesos fáciles para jugárselos en la gallería los domingos. Y aún cuentan los viejos que los tiempos que nosotros recordamos, ya eran bastante malos, porque antes las monturas tenían herrajes de plata, el guajiro su buen «jipi-japa» y en el cinto, no ya los pesos para ponerlos a las patas de un gallo, sino las onzas «peluconas» con la augusta efigie del buen Carlos III.

En general, la vida toda era entre compadres; como se daba el voto al compadre, y se mantenían las relaciones sociales de compadres, se hacían los negocios, también por compadrazgo. ¡Oh, aquel magnífico sistema fiduciario de la libreta del bodeguero, llena de nombres de comadres, cuyas hojas garabatosas eran letras a días fijos, de seguro pago con los primeros dineritos que cobraba el «compay»! ¡Oh, aquellos grandes negocios entre los importadores, de no importaban las cantidades, sin más escritura, letra ni recibo que la palabra, siempre cumplida...!

Pero ya no hay compadres ni en sociedad ni en negocios ni en política. Aquel buen fiar en la palabra de otro ya no existe. Ya, ni fiamos ni nos fiamos de nadie y así nos va económicamente, que con mucho dinero no tenemos crédito y padecemos una eterna crisis económica, y con grandes pensamientos nadie los hace caso por temor a las malas ideas.

Cambiaron los tiempos, nuestra dulce bonhomía se convirtió en «viveza» recelosa, nos hicimos materialistas y triunfó el «tanto tienes, tanto vales».

Y en tal estado de ánimo nos sorprendió nuestra gran convulsión política y nos hicimos un lío admirable. Con el descubrimiento magnífico de «la interpretación materialista de la Historia», convinimos en que la Historia es un cuento, en que los sentimientos eran debilidades «burguesas» y la Filosofía «el opio de los pueblos». Y nos hicimos comunistas todos, absolutamente todos.

Sí, porque no es comunista sólo el intelectual embriago de literaturas «reivindicatorias»; ni el fisiólogo (porque abundan) que, movido de un noble sentimiento, ante el espectáculo del dolor humano, protesta de la impotencia de su bisturí o de su terapéutica; ni el obrero que sufre la falta de trabajo y, como forma de protesta, abraza el Comunismo porque ignora las leyes económicas, sociales, hasta naturales, y las del egoísmo humano (que también son leyes) que aún tardarán mucho en perder su actividad y que impiden que los hombres, la Humanidad, se gobierne mejor. No; no son sólo comunistas los que ponen odio en la protesta, por desposeídos en nombre de ellos, sino que lo son también los que disfrutan de todos los privilegios materiales de la vida, porque rinden culto fanático a la materialidad y son los primeros intérpretes materialistas de la Historia y, más que de la Historia, de la existencia.

Así llegamos a encontrarnos nosotros con una política en que no había más que dos clases de hombres: los de presa y los sometidos, de donde salen, por impulsos de virilidad, las voces rebeldes.

Pero, o mucho nos equivocamos, o la política en Cuba va adquiriendo una nueva tónica. En el seno del Partido Liberal se alzan voces de sentido elevado y los hombres se agrupan con dejación de sus ambiciones, y guían hacia objetivos más altos; en el Conjunto Nacional Democrático, se manifiesta una tendencia de franca orientación hacia el respeto a la voluntad del Partido, y un ansia de programa conforme con las ansias populares. En el PUN se trabaja, también, para ofrecer el organismo político por puntal de las instituciones.

Y la suprema característica de nuestra política de hoy, la dieron los discursos del jueves en el banquete de la Cámara al Coronel Batista. Hay, en aquellas palabras, fiebre de pasión patria; ansias de perfección. Cuando el doctor Alonso Pujol dijo: «Si Cuba no ama y afianza la unión entre todos sus hijos, se quebranta», el Presidente dijo: «La unión entre TODOS». Y esta tónica fraterna, no es materialista y trueca las virulencias de ayer en convivencias cordiales para mañana.

Y del Coronel Batista son estas palabras, que si en boca de un estadista cualquiera sonarían a pregón libertario, en la de un hombre uniformado, representante de la fuerza, constituyen la más noble expresión de conciencia política, y el más claro sometimiento al Poder del Derecho:

«Si estamos sintiendo en cubano, si sentimos dentro de nosotros latir la ansiedad de la República por su futuro mejor, no han de dolernos prendas que triunfen los contrarios, si los contrarios llevan la bandera de la felicidad para Cuba».

Palabras y hechos, éstos, que indican una emoción honda y sentida. Y ese rico elemento, la emoción, había desaparecido de nuestra Política.

Por eso decíamos que se está operando una metamorfosis en su tónica. Apunta un neo-romanticismo. Vuelve a tener la Historia una interpretación idealista, y por el idealismo se salvará el régimen, principio de todas las reivindicaciones.

JOAQUIN ARISTIGUETA

MOVIMIENTO POLITICO

Protestan de cesantías los conjuntistas de Pinar del Río

En el día de ayer se celebró en el despacho del Senador Ramón del Collado, Jefe del Ejecutivo Provincial del C N D pinareño, una importante reunión a la cual asistieron los representativos más caracterizados de aquella en el C N D señores Manuel Pérez Galán, Antonio Duarte y Matías de la Fuente.

En esta reunión se consideró ampliamente sobre problemas que afectan al Partido muy singularmente en los términos de Guane, donde acaban de ser cesanteados elementos del Conjunto, sin que nada justifique esta agresión que estiman que se realiza al Partido,—que de una manera evidente viene prestando su cooperación decidida al Gobierno.

Entre los acuerdos adoptados se tomó el de elevar una queja al Presidente de la República para que se ponga coto a esta situación y a la vez se haga justicia a los elementos del cenedismo cesanteado.

Para hacer más patente los acuerdos tomados por dichos representativos de Pinar del Río, será citado el Comité Ejecutivo Provincial, para una reunión a la que concurrirá la representación parlamentaria del Partido en la Cámara.

Declaraciones del Senador electo Sr. Germán López

El senador electo por la Provincia de la Habana y destacado líder del Conjunto Nacional Democrático Germán S. López, fué visita ayer de mañana, del Secretario de Gobernación con quien celebró una amplia entrevista sobre tópicos políticos del momento, interesándose, al propio tiempo, por asuntos que se relacionan con sus correligionarios de algunos Municipios del interior de la Provincia.

Hablando el Senador Germán López con los repórters que tienen a su cargo la información en este sector del Poder Ejecutivo, manifestó su complacencia por el manifiesto programa que acaba de aprobar el Ejecutivo Nacional del C. N. D., cuya redacción estuvo a cargo de una comisión de la que también formó parte el Sr. López. Dice éste que tan importante documento fija la posición del Conjunto frente al proceso constituyentista, dando a conocer de paso los puntos básicos que mantendrá en el momento en que se reúna la Asamblea para confeccionar el nuevo código político del Estado. Estima también el senador López, que el manifiesto recoge no sólo lo que pudiera llamarse la opinión de los afiliados al C. N. D., sino los criterios más amplios que sostienen los cerebros más equilibrados del mundo en materia constitucional.

Manifestó este distinguido líder del cenedismo habanero, que se siente optimista en cuanto se refiere a las gestiones que viene realizando el Congreso para que la nueva Constitución responda y satisfaga el anhelo del pueblo cubano, viendo con hondísima satisfacción como cubano la buena disposición en que se encuentran todos los sectores de la opinión nacional, incluso aquellos que se han situado en la oposición para cooperar con los poderes públicos, a la realización de una obra sólida y perdurable como debe ser la de darle organización jurídica al régimen institucional del Estado.

A. P.

Bravo defiende para su Partido las posiciones de Trinidad

El alcalde municipal de Trinidad, y primer vicepresidente del Ejecutivo del Partido Liberal en aquel Municipio, nos ruega la publicación de las siguientes manifestaciones, respuesta concordante con publicaciones que hemos hecho en esta misma sección reiteradas ocasiones sobre el tema a que se refiere. He aquí las palabras del conocido Alcalde Bravo:

«Se alarma el C. N. D. por haber logrado el Partido Liberal algunos modestos nombramientos en Trinidad de la parte proporcional que en justicia corresponde al liberalismo por la patriótica cooperación que presta al Gobierno.

A la caída del Dr. Gómez, el Representante Dr. Antonio Mauri Cortés, del C. N. D. y único electo por Trinidad, obtuvo más de la mitad de las posiciones burocráticas de allí para su Partido, en perjuicio de los otros que también cooperaban y cooperan aún con el Gobierno actual.

En las pasadas elecciones el Partido Liberal logró una votación de más del doble de la que tuvo el CND y fué el único Partido que eligió un Representante, el Sr. Domínguez Fumero, a quien con carácter oficial defendió el Ejecutivo Municipal del Partido Liberal, obteniendo sobre mil doscientos votos preferenciales en aquel término, que nadie más logró.

No me explico por qué, ahora cuando al liberalismo se le hace justicia — no el privilegio que tuvo el CND — se alarman los que todavía, sin explicarnos el motivo, mantienen el mayor número y las mejores posiciones en el Gobierno.

La historia se repite — dicen—, y si actualmente Trinidad cuenta con un Representante, que labora con sus compañeros doctores Madrazo y García Ramos, al liberalismo corresponde, en esta oportunidad, más de la mitad de los puestos, como ayer ocurriera con el Conjunto; y sin embargo sólo contamos con una ínfima parte.

(f.) José A. Bravo.

LAS CONTROVERSIAS ELECTORALES EN LOS TRIBUNALES DE JUSTICIA

Celebró ayer la Sala de lo Contencioso-administrativo y de Leyes Especiales del Tribunal Supremo la vista de la apelación del Sr Alfredo Alvarez contra sentencia de la Sala Primera de lo Civil de la Audiencia que desestimó su demanda de nulidad del colegio número 2 del barrio Cuarto de Regla; y hoy habrá de celebrar la vista de la apelación de los señores Virgilio Arango, y Ramón León Rentería, sobre los comicios en seis colegios de la Habana y las cuatro apelaciones del señor Juan Manuel Alvarez Cabrera sobre el resultado de las elecciones en colegios de Guanabacoa, Marianao, Bauta y San Nicolás.

De un momento a otro,—de hoy al lunes—, la citada Sala habrá de dar a conocer su fallo en la apelación del Dr. José Emilio Cartañá que pide la nulidad de quince colegios en el Término habanero, y en esa misma fecha se conocerá la sentencia en las dos quejas del señor Virgilio Arango, dirigido por el Dr José Rosado Aybar en el problema por aquél planteado, en vía de apelación y de casación, sobre la admisión de sus demandas de inconstitucionaidad contra preceptos del Código Electoral de Emergencia.

Aunque oficialmente no se sabe aún el fallo en la litis de inconstitucionalidad contra el Partido Unionista Cubano, mantenida por el Dr. Alberto González Pérez y combatida por el Dr. José M. Beltrán, se estima que ha sido desestimada totalmente, quedando, pues, en vigor los acuerdos del Tribunal Superior Electoral y las disposiciones de la Junta Provincial Electoral que permitieron a dicho partido contender en los pasados comicios. Ya está acordada la sentencia y posiblemente se contenga en ella más de un voto particular disintiendo la minoría de los fundamentos en que debe decansar la declaratoria de sin lugar, en la que están de acuerdo.

TRATAN DE AMPLIAR HASTA EL AÑO 1942 EL MANDATO DE LOS REPRESENTANTES

Un numeroso grupo de representantes electos en los comicios del cinco de marzo está estudiando—según noticias obtenidas en el Capitolio—una proposición de reforma al proyecto de modificación del artículo 115 de la Constitución aprobado ya por el Congreso—en el sentido de que se prolongue hasta 1942 el respeto al mandato de los congresistas.

Este respeto debía extinguirse en 1940, pero como los nuevos representantes cumplirán su período en 1942 se pretende que la medida produzca efecto dos años después.

Como se recordará el proyecto modificativo del artículo 115 de la Constitución fué aprobado conjuntamente con el proyecto de Constitución.

EL PUEBLO DE CRUCES SATISFECHO DE LA LLEGADA DEL DR. JOAQUIN MARTINEZ SAENZ

CRUCES, junio 17. — Ha causado satisfacción en las filas abecedarias de esta población la llegada de su jefe máximo Dr. Joaquín Martínez Sáenz.

RIVERO, Corresponsal.

Fiesta Provincial del Demócrata Republicano en Camajuaní

Para mañana domingo está dispuesta la celebración de un acto político en Camajuaní que revestirá significación, a juzgar por los informes a nosotros llegados. Se trata de una fiesta del partido Demócrata Republicano, que tanta pujanza tiene en las Villas.

El acto será ofrecido por el Alcalde de aquel término y líder del P. D. R. doctor Sergio Valdés Alba. Se estima que uno de los valores políticos de aquella circunscripción, el ex-representante Alfredo Martirena Herrero, ingresará ese día con carácter público en la organización política que encabeza el General Menocal.

Los elementos que de allí nos escriben, informan que concurrirán de Sagua la Grande; José R. Andreu, Rigoberto Gutiérrez, Consejero Provincial, Enrique Canut, comandante Enrique Robau, Francisco Pino, y capitán Carlos Menéndez. De Remedios, asistirán: el Alcalde Pedro Poblador, coronel Justo Carrillo, coronel Francisco Carrillo. De Sancti-Spíritus: el Dr. M. Orizondo, Juan Pérez Agreda, Juan de Armas, consejero provincial; de Trinidad concurrirán: Julio y Carlos Ponce, Francisco Nodal Rueda, Presidente del Consejo Provincial; Ricardo Jiménez del Portal y Ubaldo Hernández Yanes. Por Cienfuegos, irán: Santiago Rey, Alberto Aragonés Machado, Leonardo Cantón, Felipe Armenteros y el Alcalde de Rodas, doctor Padrón. Por Santa Clara, deberán concurrir el comandante Justiniano A. Peñraza, Elio Fileno de Cárdenas, Rubén Monteagudo Esparza, consejero provincial; Rolando Pardo Casín, comandante Juan B. Fernández.

Por la relación expuesta, se ve que acudirán—según los organizadores del acto—destacados elementos del P. D. R., figuras actuantes de la política. Han sido invitados el doctor Pedro Cué Abreu, el Dr. Oscar Soto y el colono de Aguada, Ricardo Carreras.

Todo indica la posible realización de una coalición de intereses liberales y nacionalistas en Cienfuegos, con miras al futuro de aspirantes y agrupaciones.

Se insiste en el propósito de llevar a la Alcaldía de aquel importante término municipal—que cuenta con varios ingenios azucareros en la zona—al que es actualmente representante a la Cámara Juan Francisco López. Se asegura allí que los amigos de Pedro Antonio Aragonés en una reunión especial que tendrá efecto indicarán a éste la conveniencia de su ingreso en el Partido Liberal, por el que sería candidato a representante.

Una coalición de fuerzas cienfuegueras de esta naturaleza sería la más seria amenaza imaginable para el Conjunto allí; ya que este Partido confronta—además de profundas divisiones internas—la desmembración que causa el Demócrata Republicano con Santiago Rey Pernas a la cabeza.

NO HAY
ALMORRANAS
POR ANTIGUAS Y REBELDES QUE SEAN QUE NO SE CUREN EN POCOS DIAS POR EL TRATAMIENTO MIXTO
GOTAS ESCULEOL
Y BALSAMO SUELTA
ALIVIO INMEDIATO
EXITO SEGURO, AUN CUANDO HAYAN FRACASADO LAS DEMAS MEDICACIONES
M. DELALANDE, 37, Av. Marceau, PARIS

PALACIO

No recibió el Presidente

El señor Presidente no concedió audiencias ayer.

Se dijo que toda su atención está concentrada por estos días en el estudio de los nuevos presupuestos.

El Secretario Alonso Pujol

El doctor Enrique Alonso Pujol, Secretario de Justicia e interino de Defensa, estuvo algunos minutos, en Palacio.

Manifestó que está trabajando en horas extraordinarias con el fin de acoplar los presupuestos de los Departamentos de Defensa y Justicia, a los presupuestos generales para el próximo año económico.

Los marinos brasileños

Se informó a los repórters que el señor Presidente de la República recibirá hoy, en audiencia especial, a una nutrida comisión de oficiales de la fragata de guerra brasileña «Almirante Saldanha», surto en puerto.

Los marinos irán presididos por el comandante de dicha nave, W. P. de Almeida.

Consejo de Secretarios

Según noticias el Consejo de Secretarios celebrará sesión el martes venidero para resolver definitivamente sobre el montante de los presupuestos y otros detalles de los mismos.

No hay audiencias

El señor Presidente no ha concedido audiencia para el día de hoy.

El Congreso Odontológico

Según noticias llegadas a Palacio el anunciado Congreso Odontológico Panamericano tendrá efecto en la Habana durante el mes de diciembre del año actual.

El doctor Sánchez de Fuentes

El presidente de la Academia de Artes y Letras, doctor Eduardo Sánchez de Fuentes, manifestó en Palacio que con motivo del fallecimiento de los académicos Juan Torroella y Sebastián Gelabert ha sido pospuesta, para fines de julio, la recepción del nuevo académico de Literatura, doctor Miguel de Marcos y Suárez.

El Secretario de Comunicaciones

Visitó ayer el salón de los repórters palatinos el Secretario de Comunicaciones, señor Francisco Gómez.

Dijo que se halla muy complacido por el auge que va tomando la Caja Postal de Ahorros la cual ha aumentado sus depósitos en más de cien mil pesos en los últimos cuatro meses.

«Esta institución, agregó, llegará a ser con el tiempo lo que debe de ser: un organismo nacional estimulador de las virtudes del ahorro. El cubano tan al margen siempre de las prácticas ahorrativas, le va tomando afición a la Caja Postal de Ahorros. Al principio y quizás por ser víctima del prestamista, consideraba esta organización fundada sólo para obtener algún dinero a interés. Pero actualmente muchas personas no van allí a tomar dinero sino a depositarlo aunque en pequeñas cantidades.

«En las principales capitales del mundo, donde existe la Caja Postal de Ahorros la clase media, el modesto burgués, los obreros y los campesinos guardan sus reservas económicas en estas clases de instituciones, quizás necesidades urgentes y extraordinarias que en Cuba se desconocen les obligue a ello, pero a mi entender, todo el que trabaja debe preservarse por medio del ahorro de los casos imprevistos para no verse en el caso de recurrir en su vejez a la caridad pública u oficial.

Alberto Martínez

El presidente del Consejo Provincial de la Habana, Sr. Alberto Martínez, manifestó ayer en Palacio que la presidencia del Consejo que ostenta se la debe al voto de sus compañeros por lo que no hay razón para que se diga que después de llegar a dicho cargo por el apoyo del Gobernador, haya abandonado la amistad de dicha autoridad provincial.

Los presupuestos generales

Según noticias obtenidas en Palacio por los repórters, el Senado discutirá en la entrante semana los nuevos presupuestos generales.

«A este propósito, decía ayer un vocero, aun cuando el Ejecutivo no ha remitido a la Alta Cámara las modificaciones que deberán ser introducidas en los presupuestos, dicho organismo legislativo está en disposición de abordar las cuestiones económicas que se refieren a los presupuestos y que complementan los mismos. Estas cuestiones son: la reforma del sistema tributario y la acuñación de plata.»

«En la sesión del martes, el Consejo resolverá sobre el montante definitivo de los presupuestos y las modificaciones de que serán objeto.»

OPINA UN CONGRESISTA SOBRE LA CONVOCATORIA A LA CONSTITUYENTE

«La Constituyente es una necesidad hondamente sentida, que no admite aplazamiento alguno; pero es ésta una jornada de tal magnitud y trascendencia, que no basta que los Partidos Políticos se organicen y preparen para ir a esa lucha comicial, sino que es indispensable que se tracen una línea de conducta y un programa definido.

En manos de los Delegados que el pueblo elija estará el futuro político y económico de Cuba, puesto que, de la buena o mala labor que estos realicen al confeccionar la Carta Fundamental de la República, depende que el país se encauce por la senda del progreso, afianzando sobre bases sólidas las Instituciones Republicanas, o que venga un estado de desquiciamiento y perturbación como consecuencia de medidas empíricas e inaplicables a nuestro medio y a nuestras realidades.

Y para evitar esas posibles complicaciones, que serían funestas en grado sumo, es que precisa decir al país, en una intensa propaganda doctrinal, cual es la forma de Gobierno que mejor se adapta a nuestra idiosincrasia, haciéndole comprender las ventajas de su establecimiento y los peligros que entrañan determinadas aspiraciones utópicas, reñidas con nuestras costumbres y en pugna con nuestros intereses nacionales e internacionales.

Y el C. N. D. en su carácter de Partido mayoritario e Institución responsable, se apresta a definir su postura, a cuyo efecto lanzó un manifiesto al país contentivo de los puntos fundamentales que defenderá en el seno de la Asamblea Constituyente.

El Secretario de Gobernación aprobó diversos acuerdos municipales, entre ellos el que fija $100 a los médicos

No se efectuó el acostumbrado consejillo con los Jefes de Negociados. Despachados numerosos asuntos, incluyendo el de las subastas de las cárceles de la región villareña

Desde las tres de la tarde hasta las ocho de la noche estuvo ayer en su despacho el Secretario de Gobernación doctor Rafael Santos Jiménez, resolviendo con los Directores Generales y Jefes de Departamentos los distintos asuntos pendientes de cada una de las dependencias de la Secretaría, entre ellos las multas no abonadas por concepto de carnets de extranjeros, carteras dactilares, etc., y especialmente lo que se relaciona con las subastas últimamente celebradas, tanto en el Presidio Modelo como en la cárcel de la Habana y en las del interior, aprobando las de la provincia de Santa Clara, cuya relación se dará a conocer posiblemente hoy. El consejillo de ritual de los viernes quedó suspendido con motivo de esos asuntos.

El doctor Santos Jiménez recibió en su despacho a numerosos congresistas, entre ellos el senador Santiago Verdeja y el Representante doctor Juan Francisco López, quienes trataron con él diversos asuntos administrativos.

Acuerdos municipales aprobados

El Secretario firmó resoluciones por las cuales quedaron aprobados los siguientes acuerdos:

Del Ayuntamiento de la Habana: Aumentar a 100 pesos mensuales el sueldo de todos los médicos que prestan servicios en los distintos departamentos de la Administración Municipal. Incluir en presupuesto la cantidad de 10 mil pesos anuales para la construcción de dos casas de socorros, a fin de establecer en ellas las que el Ayuntamiento sostiene y economizarse los gastos de alquileres. Consignando en presupuesto la suma de 2.400 pesos anuales para pagar haberes a diez jóvenes aprendices que prestan servicios en el departamento de Seguridad Pública. Igualmente fué aprobado el acuerdo en el que se consigna determinada cantidad para instalar una Casa de Socorro en Arroyo Naranjo, y un crédito de diez mil pesos para la construcción de un parque en el reparto Los Pinos; así como también un crédito de mil pesos anuales para sufragar los gastos que origine el envío de flores en fechas patrióticas.

También se aprobó el acuerdo consignando 11 mil pesos para sufragar los gastos que se ocasionen durante la celebración del Primer Congreso Panamericano de Municipios y otro disponiendo la inclusión en presupuesto de un crédito de 18 mil pesos para dotar de muebles una creche de Luyanó.

Creando una plaza de Siscostopista en el Hospital Municipal, con haber de mil pesos anuales. Autorizando a la Jefatura de la Policía Nacional para la construcción de una Estación de Policía en el parque de Peñalver. Un crédito de seis mil pesos para construcción y mobiliario de una biblioteca municipal. Creando en el Departamento de Gobernación Municipal la plaza de inspector recaudador veterinario con el haber anual de 170 pesos y una plaza de sellador con 600 pesos.

Fueron aprobados igualmente los acuerdos del Ayuntamiento de Santiago de Cuba por el que se dispone incluir en presupuesto la suma de $830.75 para indemnizar al señor Policarpo Veranés, una faja de terreno que se utilizó por el Municipio para la apertura de una calle y otro acuerdo del Ayuntamiento de Consolación del Sur, por el que se dispone la apertura del camino que conduce desde la finca «La Cochinata» hasta la finca «Adelino Retiro».

Presupuestos aprobados

También aprobó el doctor Santos Jiménez los presupuestos de los Municipios de Camajuaní, ascendentes a $35.320.57; San Juan y Martínez, de $28,166.22; de Mayarí, de $60,846.02; de San Antonio de Cabezas, de $10,662.88; y de Viñales, de $10,607.48.

Terminadas las comisiones

De conformidad con lo dispuesto por el Secretario, el Director General de Personal, Bienes y Cuentas circuló ayer en las distintas dependencias de Gobernación el cese de las comisiones a empleados, excepto aquellos a las órdenes del Secretario, Subsecretario y Directores Generales que sean imprescindibles para el mejor servicio. En consecuencia, los empleados que estaban en las citadas condiciones, han vuelto a sus cargos en propiedad.

Todo nuevo suscriptor al

DIARIO DE LA MARINA

lo recibirá GRATIS, a partir del día 20 del mes actual.

SUSCRIBASE AHORA

por los teléfonos: M-7911, M-7912 y M-7913, de nuestra Administración, para disfrutar de ese beneficio que le ofrece el mejor y más completo periódico que se edita en Cuba y lo tendrá antes de las siete de la mañana en su domicilio.

Las suscripciones en Provincias pueden solicitarse directamente, o por medio de nuestros Agentes

M.E.C.D. 2016

ACABA DE CREARSE EN LA UNIVERSIDAD NACIONAL EL INSTITUTO DE INVESTIGACIONES PEDAGOGICAS

LA MUNICIPALIDAD HABANERA RINDIO SENTIDO TRIBUTO AL GENERALISIMO MAXIMO GOMEZ

UNA PEREGRINACION POPULAR HASTA SU TUMBA Y DISCURSO PATRIOTICO DEL DR. GARCINI

Se ha dispuesto la clausura de 40 comercios e industrias por adeudos de contribución. La Comisión de Impuestos Industriales del Municipio estudia las protestas gremiales

Según anunciamos oportunamente el Municipio de la Habana rindió ayer su acostumbrado tributo anual a la memoria del Generalísimo Máximo Gómez, al cumplirse el trigésimo tercer aniversario de su fallecimiento, mediante una peregrinación popular a la tumba que guarda sus preciados despojos en el Cementerio de Colón.

Al acto, que fué solemnísimo y que tuvo lugar a las diez de la mañana, concurrieron las representaciones de numerosas entidades patrióticas y cívicas, los familiares del extinto patricio, múltiples autoridades, todos los altos funcionarios del Municipio la prensa y mucho pueblo.

A la hora antedicha, efectuada ya la peregrinación desde la puerta de entrada de la Necrópolis hasta el panteón de Máximo Gómez, con el concurso de la Banda Municipal que ejecutó durante el trayecto una Marcha Fúnebre, hizo uso de la palabra, a nombre de la «Asociación Nacional de los Emigrados Revolucionarios de Cuba» el señor Eliseo Pérez, quien con fácil palabra entonó un himno a las grandes virtudes del Generalísimo, al que comparó con los más grandes estrategas que recuerda la historia.

Seguidamente, el doctor Héctor Garcini, Segundo Jefe de la Secretaría de la Administración, que asistía en representación del señor Alcalde, pronunció un fogoso discurso, haciendo resaltar, como hombre de la nueva generación criolla, el lazo estrecho que unía ante el altar de la Patria a los cubanos de hoy con los de ayer.

—Lo más notable de Máximo Gómez,—dijo en un párrafo de su peroración;—es la cubanidad impecable de su espíritu. A través de todas sus actividades en la vida, como militar, como padre de familia, como patriota, como ciudadano, resalta su infinito amor a Cuba. De él puede decirse que no hubo nunca un cubano más cubano que aquel aparente extranjero.

Y agregó el doctor Garcini:

—«Su ingente labor en los campos de la Redención no tiene más égida que el bien de la Patria. Por ella lucha, por ella organiza el Ejército, por ella pasa diez años sin que dejara de calentarlo un solo día nuestro sol tropical. A ella brinda sus triunfos y por ella ahoga sus amarguras y acepta disciplinado las destituciones que le infringen pasiones desatadas, sin que puedan por ello abatir su cubanidad, que le hace responder «Presente» cuando su concurso es nuevamente solicitado».

El doctor Garcini terminó reiterando el espíritu patriótico que anima a la Administración Municipal del doctor Beruff Mendieta. Fué muy aplaudido.

Entre la concurrencia anotamos a los Coroneles del Ejército Libertador señores Primelles, Ravena, Pío Domínguez, Amstrong, Pérez Abreu, Olivera y Díaz de Villegas, Schweyer, el General Miguel Llaneras y el capitán Arturo Hernández, Presidente del Consejo de Veteranos de Güira de Melena.

El Ministro de Cuba en Panamá, Dr. Emilio Núñez Portuondo.

El doctor Manuel de J. Calás, Jefe del Departamento de Cultura Municipal, el ayudante del Alcalde capitán Alvaro Moreno, el introductor de Ministros, Comandante Luis Rodolfo Miranda, el concejal Alejo Cossio del Pino y José Manuel y Rafael Estrada Palma.

Finalmente el grupo de familiares del patricio, compuesto por sus hijos Máximo y Bernardo; Gloria Gómez, Máximo, Candita y Francisco Gómez Calás, sus nietos y el esposo de Margarita Gómez, la hija del Libertador.

Cuatro hermosas coronas fueron depositadas sobre la tumba: una de la Respetable Logia Fe Masónica; otra del Consejo Nacional de Veteranos; otra de los Emigrados Revolucionarios y la última de la Marina de Guerra Constitucional.

Gutiérrez Macún, Dr. en Derecho Civil

Muchas felicitaciones está recibiendo el Secretario Particular de la Alcaldía, doctor Manuel Gutiérrez Macún, por haberse graduado el martes último de Doctor en Derecho Civil mediante los exámenes respectivos en la Universidad Nacional.

El doctor Gutiérrez Macún, estudiando siempre por la libre, ha obtenido veintitrés sobresalientes en veintisiete asignaturas y diez premios ordinarios.

Desde Diciembre del año anterior, Gutiérrez Macún era Doctor en Derecho Público.

Para nuevos comercios

Han sido informadas favorablemente al Municipio por la Secretaría de Sanidad, las siguientes solicitudes de licencias para nuevas industrias y comercios en esta capital:

De Manuel Cepero Morales, para cantina de refrescos, en la calle 17 y 30, Vedado; M. Ruiz Barreto y Cía., para Almacén de víveres finos, Zapata número 9; Rogelio Pardo, tabaquería al menudeo en Fernandina 43, altos; Francisco Rey y Hnos., para mueblería en Angeles 16; Catalina Pérez de Leite Vidal, Sedería y Quincalle en Galiano 54; Emilio Seoane, fábrica de siropes y panales en Maloja 109; Antonio García Tuero, para Tren de tostar café en 10 de Octubre 209; N. Pérez Debesa, bodega en Compostela 10; Sergio Azanza, cantina de bebidas en Luyanó 564; Manuel Díaz, tienda de modista en Máximo Gómez 332; Lisardo Sobrino, café cantina en Neptuno 6; Piedad Güin, productos del país en Reina 120; Bardelás Molina y Cía., taller de confecciones en Suárez 19; Juan Navarro Guerra, cantina de bebidas en San José 89; y Pastor Casas, para fábrica de mosaicos en la calle Clavel número 108.

Estudiando protestas

La Comisión de Impuestos Industriales de la Cámara Municipal, ha comenzado su labor de estudio en las protestas establecidas por algunos contribuyentes contra los repartos de cuotas contributivas confeccionado por las Comisiones Gremiales para el próximo Ejercicio de 1938-39.

El primer ponente en informar, lo fué el concejal Sr. Narciso María Rodríguez, que recomienda sean declarados sin lugar los recursos o protestas establecidas ante la Administración por Almacenistas de Muebles y Tiendas de Peletería, por no encontrar motivos según expresa, que aconsejen la revisión de las cuotas asignadas a esos contribuyentes.

En otro informe o ponencia del propio edil señor Rodríguez, se declara justa la protesta establecida contra el Reparto de Almacenes de Víveres, en el caso concreto del Sr. Vicente Gil, como Presidente de la Primera Sucursal de «La Mía» establecida en la calle Zanja número 88, y a la que se le asignó una cuota anual de 500 pesos, estimando el recurrente que sólo debe contribuír al Municipio con $117.00.

Los otros contribuyentes que aparecen en dicho Reparto con cuotas de $500.00, son los señores Francisco Martínez S. A., de O-Reilly 37, y la Compañía Americana, de Neptuno 101, que de haber concurrido a la constitución del Gremio hubieran podido impugnar asímismo esa excesiva contribución.

Cuarenta clausuras de industrias y comercios

Por resolución del Jefe del Departamento de Impuestos Municipales, doctor Antonio Lancís, se ha dispuesto la clausura de unos cuarenta establecimientos de industria y comercio de esta ciudad, que adeudan contribuciones atrasadas, algunos hasta del ejercicio de 1934-35 próximo a prescribir.

—Esas clausuras,—nos declaró el distinguido funcionario;—no serán levantadas bajo ningún pretexto, hasta tanto los interesados no lleguen a un acuerdo económico satisfactorio con la Municipalidad.

Recaudación Municipal

El movimiento de fondos ocurrido en la Tesorería Municipal el día 16 de los corrientes, según nota facilitada por el Contador Sr. Armando Paz Larrabide, fué el siguiente:

Recaudación: Por Ejercicio Corriente, $2,058.19; por Resultas, $478.50; para el Consejo Provincial, $308.46 y por Plumas de Agua, $890.37.

Existencia en Caja: de Ejercicio Corriente, $23,761.83; de Resultas, $12,124.74; del Consejo Provincial, $11.564.47; del Acueducto de Albear, $19,741.06; y por Depósitos de Todas Clases, $178,231.35.

Como ya informamos, se está acumulando diariamente las partidas necesarias para abonar el próximo 25 los $100,000.00 a la Policía Nacional.

Notas del Acueducto

El Administrador del Acueducto de Albear, doctor Guillermo Tapia Fluriach, estaba considerando en la mañana de ayer una estadística reciente acerca del desperdicio de agua en la capital.

—Son veinticuatro mil galones diarios, expresó a los repórters;—los que se pierden en La Habana inútilmente sin que se pueda decir en qué los emplean los ciudadanos que así malbaratan esa riqueza común. De manera que si, por otra parte, se reporta una carencia cotidiana de catorce mil galones,—ahora que no se toma líquido del Almendares;—tenemos que si se restringiera solamente a la mitad el desperdicio aludido, la ciudad dispondría de toda el agua buena necesaria.

—Entonces, mecánicos zapatilleros, doctor?....

—Sí.... Pero no adelantemos. Tengo un vasto plan contra el desperdicio de agua, que o mucho me equivoco o dará muy buenos resultados.

—¿Más noticias?, — prosiguieron los repórters.

—Algunas. Que en Palatino se está terminando un nuevo tanque de distribución que facilitará el servicio tan pronto esté funcionando, lo que será para julio. Y que esta Administración está procediendo ya contra las defraudaciones: por lo pronto se han subido de 2 a 18 las plumas de agua de la casa calle Jesús del Monte 302 y de 14 a 54 las de la casa Avenida Menocal 75-77 y 79.

ARMONIAS

HA MUERTO SCHOMBURG

La angustiosa noticia me llega simultáneamente de Nueva York y la Habana. Un amigo de allá, José Ramón León, y otro de aquí, el doctor José Armando Plá, me envían sendos recortes de distintos periódicos con la información de esta desgracia que conturba hoy a las clases intelectuales de los Estados Unidos. Sobre este fallecimiento están escribiendo los mejores periódicos y revistas de aquel país.

¿Quién era, pues, Mr. Schomburg? Lo dice «The New York Times» en su edición del sábado 11 del mes en curso; pero nosotros tenemos algo que añadir y que se refiere a sus relaciones con los cubanos. Traducimos del «Times»:

«Arturo Alonso Schomburg, negro erudito y Curador de la División de Literatura, Historia y Bibliología Negras de la sucursal de la Biblioteca Pública de New York establecida en la calle 135, mucho de lo cual fué coleccionado por él mismo y que se reputa como la más copiosa y rara colección acerca del negro, existente en los Estados Unidos, falleció ayer poco después del medio día en el Hospital de Madison Park, Brooklyn, tras una breve enfermedad. Tenía 64 años.»

«Desde su juventud en Puerto Rico, en cuya ciudad de San Juan había nacido, Mr. Schomburg tuvo un activo interés por la literatura y el arte negros. En diversas ocupaciones y lugares, laboriosamente reunió una colección que en 1926 fué comprada en $10,000 por la Fundación Carnegie y donada a la Biblioteca Pública. Desde entonces él agregó a la colección impresos que, según se dice, igualan aquella compra en precio y valor.»

Mr. Schomburg, quien vivía en la calle de Kosciusko número 105, Brooklyn, adquirió un conocimiento especial de la literatura negra en el Colegio Santo Tomás, Islas Vírgenes. Con el dinero que ganó en trabajos judiciales y como autor e instructor, empezó a formar el núcleo de su colección en las Antillas, investigando acuciosamente más tarde al través de Europa y los Estados Unidos.»

«Cuando la colección le fué comprada por sugestión de la Liga Urbana, era una de las más completas en su clase formada por un coleccionista privado. Contenía muchos manuscritos raros y primeras ediciones de impresos, algunos de los cuales se remontaban a los tiempos coloniales y más allá.»

«En 1927, siendo empleado del Bankers Trust Company, Mr. Schomburg ganó una medalla de bronce y $100.00 de la Fundación Harmon por su eminente labor en el campo educativo. También fué miembro del Comité de Asuntos Negros en la Exposición Universal.»

Hasta aquí, «The New York Times». Pero, recordemos con gratitud lo que este eminente bibliógrafo ha hecho por Cuba:

A fines del 1932 vino a la Habana, por propia iniciativa, a procurar manuscritos e impresos de autores negros o de otros escritores sobre asuntos negros, con que enriquecer aún más la espléndida colección que él cultivó y custodió en aquella gran biblioteca hasta el día de su muerte.

A las dos semanas regresaba a su patria adoptiva llevando consigo muchos libros, folletos y manuscritos. Su propósito —bien logrado— era dar a conocer en los Estados Unidos la vida y el pensamiento del afrocubano, y sus méritos, que le parecían muchos.

Desde entonces la Colección Schomburg tiene una Sección Cubana que el meritísimo bibliófilo ha hecho familiar al pueblo norteamericano por medio de los periódicos, los catálogos de la biblioteca y conferencias de exégesis que hubo de pronunciar acerca de nuestros valores de la raza de color: Maceo, Plácido, Manzano, Poveda, Medina, Morúa Delgado, Juan Gualberto Gómez, Guillén, Pedroso...

Llevó también una colección de la página dominical «Ideales de una Raza» y otra de la plana, también dominical, titulada «La Marcha de una Raza» que, bajo la dirección del coronel Lino Dou, publicó algunos meses «El Mundo», cuando fué suprimida la del DIARIO. Ambas colecciones están al servicio de los miles de alumnos de enseñanza superior que estudian castellano. La ficha es: S.070.D—DIARIO DE LA MARINA.

Y hay este detalle curioso: Mister Schomburg hizo encuadernar ambas colecciones periodísticas con las páginas montadas en papel de seda según cierto procedimiento japonés que garantiza su cabal conservación por un siglo.

El doctor Armando Pla me entrega ahora un número de la «Interracial Review», edición del mes pasado, que Mr. Schomburg le había enviado para mí. Trae un artículo suyo titulado «En la Capilla Sixtina», donde relata documentadamente una solemne ceremonia del Vaticano en la cual un sacerdote negro, abisinio, dijo el sermón en perfecto latín ante el Papa y su brillante corte (1852). También reproduce el grabado de un panel del Vaticano con el retrato del Embajador del Rey del Congo ante Su Santidad el Papa (1608), representante enviado a Roma por el Rey Alvaro cuando él y su nación fueron convertidos al cristianismo por los misioneros que allí acudieron con los portugueses.

Por gestión de Mr. Schomburg, nuestros artistas plásticos han estado representados en algunas de las exposiciones de pintura y escultura celebradas por la Harmon Foundation: Pefita, Ramos, Hercar, Pastor Argudín...

El negro tiene en todo el mundo una honrosa tradición dispersa y descuidada. Necesita recogerla y articularla en tanto que las demás razas cultiven la suya y la tengan por instrumento de prestigio. Eso es lo que estuvo haciendo Mr. Schomburg por más de treinta años. A eso vino a Cuba como fué a otros países. Quizás el suyo fuera un caso único en la faz de la tierra. Los que de mala fe, o por ignorancia niegan valores a la raza negra, hallarán la impugnación en la Biblioteca Pública de Nueva York.

La Colección Schomburg tiene, no obstante, una misión más didáctica que polémica. Con el conocimiento de los méritos del negro aprenden los blancos a considerarlo y amarlo, y los negros aprenden a respetarse y edificarse a sí mismos. A estas consideraciones se debe que la Fundación Carnigie pagara $10,000 por la colección.

Pero, además, Mr. Schomburg cuidaba mucho de explicar a la gente de color el alcance filosófico de su colección, haciéndole ver que sólo sirve de respaldo a la obra activa del presente y de impulso para el porvenir. Que únicamente serán dignos de aquella tradición los negros que apliquen su moralidad, su genio o su heroísmo al mejoramiento de su raza como germen de una total integración humana.

Tal fué el noble sentido de la obra que realizó aquel sencillo y vigoroso Arturo A. Schomburg que nos visitó a fines del año 1932. Y tal es la razón de su prestigio entre los intelectuales negros y blancos de la Unión Americana.

Gustavo E. URRUTIA.

Una Obra Maestra...

PHILIPS LE OFRECE la más alta calidad en un Receptor de Radio. Sus partes han sido diseñadas y desarrolladas en los Laboratorios más famosos del mundo. Sus materiales, escogidos y comprobados científicamente para garantizar la más alta eficiencia de funcionamiento y duración. Su construcción es hecha con el cuidado meticuloso y la perfección de detalles que exige una obra maestra.

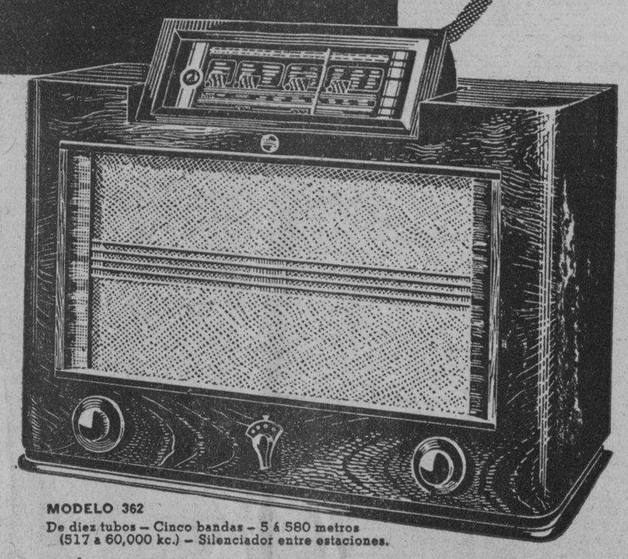

MODELO 362
De diez tubos — Cinco bandas — 5 á 580 metros (517 a 60,000 kc.) — Silenciador entre estaciones.

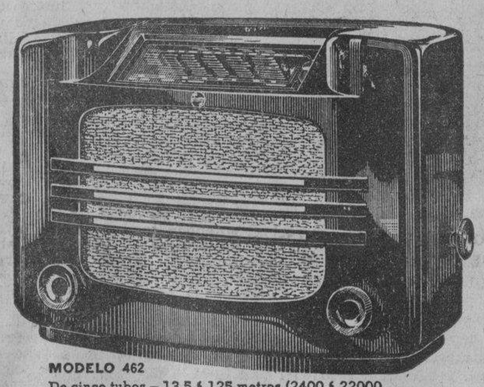

MODELO 462
De cinco tubos — 13.5 á 125 metros (2400 á 22000 kc.) — 526 á 1579 kc. — Mueble de baquelita.

La incomparable serie de nuevos Radios Philips está lista para su inspección

Modelos de Mesa desde..... $ 47.50
Modelos de Gabinete desde... $225.00

La Gran Calidad Europea

Con objeto de asistir a los actos organizados por el ABC en memoria de los afiliados que sucumbieron durante los sangrientos sucesos del 17 de junio de 1934, llegó ayer por la vía aérea—procedente de Miami—el doctor Joaquín Martínez Sáenz. La foto recoge el instante en que abandonaba el avión en que llegó a nuestra ciudad.

UN PROYECTO DE LEY EN DEFENSA DE LA MUJER Y DEL NIÑO NATIVOS

Con dicho proyecto se intenta reparar una de las mayores injusticias debidas a la Ley de Nacionalización del Trabajo

La representante nacionalista por Camagüey, señorita Isabel Garcerán, acaba de presentar a la Cámara, por iniciativa de la Asociación para la Defensa de los Derechos Ciudadanos, un proyecto de ley eminentemente nacionalista, en defensa de la mujer y el niño nativos, por el cual se hacen desaparecer las trabas impuestas por la Ley de Nacionalización a los cabezas de familia que con no menos de cinco años de residencia legal en el país, estén casados con mujer nativa o tengan prole nacida en Cuba.

A continuación insertamos su texto:

A LA CAMARA

Por cuanto: La Ley de Nacionalización del Trabajo, promulgada con carácter provisional por Decreto No. 2583, de 8 de noviembre de 1933, tiene el loable propósito de proteger en el ejercicio del trabajo al hijo del país, dándole preferencia en todas las actividades agrícolas, industriales o comerciales;

Por cuanto: Un considerable número de mujeres y niños nativos, incapaces de valerse por sí mismos, resultan excluídos del beneficio y protección de esa ley nacionalizadora, por depender para su sustento de personas no nacidas en el territorio nacional y a las cuales, ya total o parcialmente, se les prohibe el ejercicio del trabajo y, por ende, se les incapacita para mantener lícita y honradamente a sus familias cubanas;

Por cuanto: Las restricciones impuestas para el ejercicio del trabajo a todas las personas que no tengan la condición de cubanos por nacimiento deben de limitarse a los que no estén casados con mujer nativa o tengan prole nativa, ya que lo contrario resultaría incongruente con los principios e intereses básicos de la nacionalidad, inflingiendo así un injusto castigo a los que más amparo y protección oficial necesitan, como son sin duda la mujer y el niño nativos.

Por cuanto: Resulta una triste y dolorosa paradoja que por una ley promulgada precisamente para proteger al nativo se hayan visto forzados a abandonar el suelo donde vieron la luz gran parte de nuestras mujeres y niños nativos, que de esta suerte tuvieron que enfrentarse con la miseria implacable en tierras extrañas, hecho insólito que ha conmovido profundamente a la sociedad cubana, que por medio de numerosas entidades privadas ha interesado la intervención del Gobierno para repatriar a esos niños y a esas mujeres, hoy en día alejados injustamente de su patria.

Por cuanto: Es imperativo evitar a todo trance que continúe el éxodo y odisea de nuestros nacionales más indefensos o transcurran sus días en la más horrible miseria, sin la menor esperanza de salir de ella, al prohibírseles a los cabezas de familia no nacidos en el territorio nacional el que puedan atender a su subsistencia por medio del trabajo, único patrimonio que tiene el hombre y, por tanto, el más sagrado de todos los derechos.

Por cuanto: La mujer extranjera casada con cubano por nacimiento, de acuerdo con la legislación en vigor, se halla en situación preferente respecto a la mujer nativa casada con quien no tenga esa condición, puesto que la primera disfruta de toda la protección que concede la Ley de Nacionalización del Trabajo a su cónyuge, y no así la segunda, por lo que se ha repetidamente expuesto.

Por cuanto: Es obligación de los padres, de acuerdo con el vigente Código Civil, alimentar y educar a sus hijos, y por tanto, deber del Gobierno el darles las facilidades legales necesarias para que puedan cumplirla.

Por tanto: Los representantes que suscriben tienen el honor de someter a la consideración de sus compañeros, la siguiente:

PROPOSICION DE LEY

Artículo I.—Sólo a los efectos del ejercicio del trabajo, quedan equiparados a los cubanos por nacimiento y, por tanto, en igualdad de derechos, todos los cubanos y empleados que con no menos de cinco años de residencia legal en el país, estén casados con mujer nativa o tengan prole nacida en Cuba.

Artículo II. — Quedan derogadas todas las leyes, decretos, decreto-leyes, reglamentos, resoluciones y demás disposiciones legales que se opongan al cumplimiento de la presente ley, la cual comenzará a regir desde la fecha de su publicación en la Gaceta Oficial de la República.

Salón de Sesiones de la Cámara de Representantes, a los seis días del mes de junio de mil novecientos treinta y ocho.—(F.) **Isabel Garcerán, María Caro, Herminia Rodríguez, Consuelo Vázquez Bello, José Jacinto Trasancos.**

TRAZARA LAS NORMAS DE UNA PEDAGOGIA NETAMENTE CUBANA Y LO PRESIDIRA UN PROFESOR

El Consejo Económico del Alma Máter acordó anoche pedir a la Secretaría de Hacienda que sitúe fondos para poder extraer el 1 de Julio, la dozava parte de su consignación

Ha quedado fundado en la Universidad de de la Habana el Instituto de Investigaciones Pedagógicas que habrá de trazar las normas de una pedagogía netamente cubana, para lo cual procederán a un estudio profundo de nuestros niños.

El doctor José Manuel Gutiérrez, secretario de la facultad de Educación y profesor de la cátedra de Investigaciones Pedagógicas, anexa a la cual funcionará dicho instituto, ha sido designado presidente.

Numerosos graduados universitarios en Investigaciones Pedagógicas asistieron a la reunión en que ha quedado fundada la institución y en la cual se designaron varias comisiones para afrontar, de inmediato, todos los trabajos a realizar.

La sesión inaugural del Instituto habrá de consistir en un almuerzo.

Para organizar el programa de la sesión inaugural—en que no faltarán, desde luego, los discursos pedagógicos—ha sido designada una comisión, que integran Dulce María Fernández, Olga Mouriño, María Josefa de la Rosa y Melvín Noroña.

También ha sido designada ya la comisión que presentará el anteproyecto de reglamento del nuevo instituto, la cual ha sido integrada por Evelio Pentón, Rolando Reyes, Phelma Díaz y María Díaz.

No hace mucho, el doctor José Manuel Gutiérrez, entusiasta de la creación de esta institución, nos declaraba que la misma debía ser un laboratorio de experimentación.

Deseamos—nos ha dicho el profesor universitario—que en Cuba se establezca una pedagogía cubana y que no nos sometamos a la moda de aceptar corrientes pedagógicas extranjeras que, aunque formidables en su marco, muchas veces repugna nuestro ambiente y el carácter de los educandos.

Se dirige la Universidad a la Secretaría de Hacienda

La Universidad de la Habana se dirigirá a la Secretaría de Hacienda a fin de que se le sitúen los fondos para poder extraer el día primera de julio, de una sola vez, la dozava parte de la consignación total que le corresponde en los presupuestos generales de la nación.

Anoche lo acordó así el Consejo Económico del Alma Máter, que aprobó también un nuevo modelo de cheques que se pondrá en vigor el día primero del mes entrante.

Representará Víctor Rodríguez al Alma Máter en Alemania

Acaba de votar un crédito de 300 pesos el Consejo Económico del Alma Máter con destino a los gastos de viaje del doctor Víctor Rodríguez, decano de la facultad de Ciencias de la Universidad, que habrá de representar a nuestro más alto centro de cultura en un congreso de Alemania.

Fernández Camus y Baralt parten al extranjero

Los doctores Emilio Fernández Camus y Luis A. Baralt habrán de embarcar próximamente para el extranjero.

El Consejo Económico acordó que se les anticiparan sus mensualidades correspondientes a los meses de julio, agosto y septiembre.

También dicho organismo decidió conceder una gratificación al doctor Jorge Roa que viene explicando en la facultad de Ciencias Sociales distintas asignaturas.

Aprobado el intercambio con Cornell económicamente

El intercambio con la Universidad de Cornell, a los efectos económicos, fué aprobado ayer por el Consejo Económico de la Universidad.

UNA CARTA DEL SR. ANGEL GARRI

La Habana, junio 16 de 1938.

Sr. Director del DIARIO DE LA MARINA.
Ciudad.

Muy señor mío:

Con verdadero detenimiento he leído los editoriales publicados en las ediciones de su leído DIARIO, correspondientes a los días de ayer y hoy titulados «Una ruta turística» y «Para el transporte de los turistas», respectivamente.

No cabe duda alguna acerca de lo necesario que es hacer todo cuanto esté a nuestro alcance para facilitar el transporte hasta esta capital de los miles de turistas que han de llegar al Estado de La Florida, y el establecimiento de esa línea de vapores cómodos, rápidos, a precios módicos y con itinerario fijo y frecuente entre Key West y la Habana, ha de contribuir grandemente al mayor auge y desarrollo de nuestra segunda industria.

La carretera Miami-Key West ha de dar lugar a que lleguen casi hasta nuestras puertas un gran número de turistas con sus automóviles y es esa la clase de turismo que conviene a Cuba, pues es gente que vendría a pasarse aquí varios días dejando el consiguiente beneficio a nuestro comercio e industrias. Esa clase de turismo es mucho más conveniente al país que el de las excursiones que nos traen comúnmente las líneas de vapores que hacen escala en este puerto y que gastan solamente aquello que les es indispensable, aunque esto no quiere decir que no se atienda debidamente a éste como a cualquier otra clase de turismo que nos favoreciera.

Creo conveniente recordar que cuando estuvimos en Washington en agosto de 1935 con la misión de la «Unión Social-Económica de Cuba» como huéspedes de honor del Gobierno americano, en la visita que hicimos al Presidente Roosevelt, éste nos dijo que estaba iniciando y patrocinando una corriente turística que saliendo con sus automóviles del sur de los Estados Unidos recorriera Cuba, Haití, Santo Domingo y Puerto Rico, a lo que hube de contestar refiriéndole la gran atención y cuidado que se prestaba en Santiago de Cuba a la conservación de los lugares históricos de la guerra hispano-americana. Agregó el Presidente de aquella gran nación que no quería un turismo a base de vicios, esto es, juegos y bebidas, sino un turismo sano y recreativo que sirviera de ilustración y esparcimiento a sus disfrutantes. La construcción de la carretera hasta Key West, a enorme costo, parece ser uno de los detalles del plan a que antes me refiero y sería deplorable que por nuestra acostumbrada apatía e idiosincrasia no nos aprovecháramos de las ventajas que indudablemente ha de proporcionarnos esa idea del gran amigo de Cuba.

Al objeto de que esos beneficios resulten completos para nuestra economía, esto es, que los mismos se repartan entre toda la República es conveniente que la Comisión Nacional para el Fomento del Turismo haga honor a su nombre y no circunscriba sus actividades a la ciudad de la Habana.

Es necesario facilitar los medios para que los turistas que lleguen hasta esta capital, principalmente aquellos que vengan con sus autos, hagan el recorrido de toda la isla, y no vamos a señalar aquí la forma en que ello debe hacerse pues es de sobra conocida, y, además, haría interminable esta carta, pero sí hemos de apuntar que el principal es el de conservar en buen estado sanitario toda la República, aparte, como es natural, de mantener los caminos en buenas condiciones y procurar que haya en los lugares estratégicos alojamiento, cómodo, limpio y barato.

Llamo la atención de todas aquellas ciudades del interior que por sus peculiares condiciones tengan derecho a disfrutar de ese turismo, y muy especialmente a la de Santiago de Cuba, para que despierten del letargo en que se encuentran sumidas y se muevan para obtener los beneficios que esta nueva corriente turística ha de reportarles.

Gracias mil, Sr. Director, por la publicación de estas líneas, y quedo suyo afmo. amigo.

Angel GARRI.

LA CONFERENCIA DE MAÑANA EN LA HISPANOCUBANA

Mañana domingo ofrece la Institución Hispanocubana de Cultura en el Teatro Campoamor, a las 10 a.m., una conferencia por el eminente compositor y musicólogo maestro Pedro San Juan, con el tema «La Humanización de la Música». Las ilustraciones musicales estarán a cargo de músicos tan conspicuos como Joaquín Molina, Antonio Mompó y Esther Ferrer, que interpretarán obras de J. Molina, Bach, Scarletti, Debussy, Beethaven y Schumann.

Por razones varias y a petición de varios socios se aplaza la velada cinematográfica del día 22 hasta julio. Igualmente suspende la Institución a petición de numerosos socios las restantes conferencias del mes de junio, reanudándolas en julio, para cuyo mes hay invitados los siguientes conferenciantes: Dr. José Gaos, filósofo español, catedrático de Lógica de la Universidad de Madrid; Dr. José A. Encinas, pedagogo peruano; Dr. Felipe Sánchez Román, jurisconsulto español, catedrático de la Facultad de Derecho de la Universidad de Madrid. Han sido invitados también destacados intelectuales cubanos, tales como los doctores Herminio Portell Vilá, Jorge Mañach, y Manuel Bisbé.

OBTENGA LA PROTECCIÓN DE LA MAGNESIA

Los ácidos bucales atacan los dientes — causan las caries. La Magnesia destruye esos ácidos. La Pasta Dentífrica Phillips contiene más de 75% de legítima Leche de Magnesia de Phillips. Es por eso que la Pasta Phillips es mejor.

AYUDE UD. A SU DENTISTA A CONSERVAR SUS PROPIOS DIENTES Y ENCÍAS, USANDO DIARIAMENTE...

Pasta Dentífrica PHILLIPS

M.E.C.D. 2016

DIARIO DE LA MARINA

(S. A.)
FUNDADO EN 1832.
(Dirigido hasta 1919 por D. Nicolás Rivero y Muñiz)
DIRECTOR: Dr. JOSE I. RIVERO — ADMINISTRADOR: D. CELSO GONZALEZ
Domicilio Social: PASEO DE MARTI, número 103
Joshua B. Powers, Ins. 220 East. 42nd. St. New York City

Editado por la Cía. DIARIO DE LA MARINA, (S. A.), cuyo programa consiste en la defensa de los intereses generales y permanentes de la Nación cubana, de los especiales de la Colonia Española establecida en la misma y de la unión y armonía entre los diversos elementos que conviven en el país. Art. 1o. de los Estatutos.

TELEFONOS DEL DIARIO

Dirección	M-2856
Administración	M-7911
Suscripciones	M-7911
Quejas	M-7911
Clasificados	M-7915
Jefe Redacción	M-1287
Redacción	M-7913
Sports	M-7912
Ag. Guanabacoa	XO-1584

PRECIOS DE SUSCRIPCION

	Territorio Nacional	Extranjero	Países Fuera del Convenio Postal
Año	$ 13.50	$ 17.00	$ 20.00
Semestre	7.00	9.00	11.00
Trimestre	3.75	5.00	6.00
Mes	1.30	—	—
Dominical Semestre	—	5.00	7.00

EDITORIALES

Los "boys scouts" de Cuba

Hay ahora en todas las naciones civilizadas una fuerte tendencia a instituir organismos en que la adolescencia y la juventud no sólo desarrollen con ejercicios prácticos sus fuerzas físicas y adquieran hábitos de disciplina, de honor y de dignidad, sino que comiencen a prestar servicios sociales a la sociedad y a la patria.

Cuéntase entre ellos el de los «Boy Scouts». Tuvo esta institución un origen militar. Nació de la necesidad que apropósito de la larga y heroica resistencia de las tropas británicas en Mafeking, durante la guerra Anglo-Boer sintieron sus caudillos de que los ejércitos contasen con cuerpos de «escuchas» o exploradores educados con métodos especiales. Pero después dejó de tener el «scultismo» ese fin exclusivo y se convirtió en un sistema que da al niño y al joven la educación integra, es decir, la que desenvuelve sus facultades corporales, intelectuales y morales. Es como un camino de entrada en el que se dejan a un lado los procedimientos teóricos y se emplean los prácticos con una norma deportiva sumamente adecuada a la edad.

Dados este carácter y estos fines, el «scultismo» no podía menos de extenderse y arraigarse en todos los pueblos civilizados con la rapidez y con la eficacia con que se ha propagado y asentado. Llega a doce millones el número de «boys scouts» que hoy existen en el mundo. En Cuba fué instaurada esta institución por el notable profesor de Esgrima y de Cultura Física señor Julio Loustalot. Progresó rápidamente en el transcurso de algunos años. Pero las luchas políticas que se suscitaron durante la revolución antimachadista produjeron una grave disgregación entre los «boys scouts», que eran en su mayoría estudiantes. Uno de los estatutos del «scultismo» prohibe severamente y con muy sensato acuerdo, el sectarismo político. En cambio exige un juramento hecho en nombre de Dios, de la Patria y del Honor.

Ha sido restaurada ahora en este país la benemérita institución por su Comisario General, también insigne profesor de Esgrima y Cultura Física señor Angel Loustalot, hijo del anterior. El fundó la Oficina de Información y Publicidad, a cuyo frente puso al señor Ricardo Tamburi, que durante trece años ha realizado una labor celosa y activa en favor del scultismo. Su Comité Ejecutivo estudia detenidamente un programa que lo reorganice, vigorice y acreciente sus huestes.

Son muchos y valiosos los servicios que los «boys scouts» prestan a la sociedad cubana. Cuéntanse entre ellos los auxilios con que ayudan a la Cruz Roja y su ahincada cooperación en pro de las entidades culturales de los colegios y de la ordenación de las multitudes en los actos públicos. Sin embargo, a pesar de estos servicios y a pesar de estar adscriptos a la Secretaría de Defensa Nacional, los «boys scouts» cubanos no perciben ningún emolumento del Estado. En la República norteamericana, en cambio, se les asigna al año una cantidad que asciende aproximadamente a un millón y medio de dólares. No sabemos cómo se puede justificar esta abstención subsidiaria de la Hacienda cubana. Cuanto se refiere a la cultura física y a la formación de la juventud, según los moldes del vigor corporal y mental y del patriotismo, se atienden ahora en Cuba con especial predilección y devoción. No se ajusta, pues, al ambiente que nos envuelve y al espíritu educativo que flota en todos los sectores sociales y oficiales esta pasividad del Estado respecto a los «boys scouts». Cualquier esfuerzo que una entidad realice en este sentido merece el apoyo efectivo de los poderes públicos.

Por mucho que sea, por otra parte, el desinterés de la citada institución, no puede prescindir de cubrir necesidades ineludibles, las de su equipo, por ejemplo, que requiere recursos económicos. ¿Qué menos puede hacer el Estado que ayudarla a llenarlos en recompensa de su benemérita labor?

Es éste del scultismo una de las instituciones que se ajusta al hondo aforismo de Baden Powel: «Obligad a vuestros hijos a ser artesanos honrados y activos, económicos y ajenos al egoísmo, y vuestro pueblo será un pueblo de hombres».

La repoblación forestal

Poco a poco se va llevando a cabo en Cuba la repoblación forestal. La Secretaría de Agricultura, con muy buen juicio, está colaborando a ella. Constantemente se tiene conocimiento de dueños o arrendatarios de fincas que quieren destinar todo el terreno de que disponen o una gran parte de él a la siembra de árboles maderables. Los interesados acuden a la Secretaría de Agricultura en demanda de las posturas correspondientes. Ese departamento, deseando complacerlos a todos y contribuir eficazmente a la reanudación de una actividad y a la reconquista de una riqueza que fueron en un tiempo de las más importantes del país, ha dispuesto el establecimiento de un nuevo vivero en cada una de las granjas agrícolas del Estado en Matanzas, Santa Clara y Camagüey, así como en la Estación Experimental del Café que se está organizando en la provincia oriental. Un ingeniero de la Secretaría, experto en estas cuestiones, se trasladará a cada uno de sus lugares, a fin de que la siembra y el cultivo de los árboles maderables se lleve a cabo con todos los requisitos que exige la arboricultura moderna en lo que al sector maderero concierne.

Nuestra repoblación forestal es un suceso de enorme importancia. Nuestra tierra tiene fama de producir las mejores maderas del mundo. Sobre todo en maderas preciosas nuestra variedad es extraordinaria y nuestras calidades no tienen rival. En maderas duras tenemos también algunas de una consistencia insuperable.

El valor de nuestras maderas es tal que hoy mismo, a pesar de que el negocio no está debidamente organizado, se están exportando la caoba y otras especies para la construcción de muebles, de aparatos de radio, etc., tanto en los Estados Unidos como en Europa. En cuanto al consumo nacional, es bastante importante, por lo que puede decirse que la siembra de árboles maderables y su subsiguiente proceso industrial, pueden llegar a constituir actividades muy productivas entre nosotros.

Hubo un tiempo en que la Isla podía enorgullecerse con razón de sus magníficos bosques, llenos de árboles de maderas preciosas. Particularmente en las dos provincias orientales había una riqueza forestal incalculable. Sobrevino la gran demanda azucarera de la guerra. Nuestro dulce producto alcanzó de súbito precios tan altos que era presumible el carácter esencialmente transitorio de aquella alza que nos llenaba de oro las manos y nos movía imprudente a aumentar a todo trance la producción. Para convertir la isla en un inmenso azucarero, se talaron hermosos bosques en todo el territorio nacional. Arboles maderables de gran valor fueron cortados y echados a un lado como meros estorbos. ¿Quién iba a pensar entonces en el valor de nuestra caoba, de nuestro jiquí, de nuestro sabicú, si el precio del azúcar era más que suficiente para que toda la población de la Isla pudiera vivir con comodidad y holgura?

Arriesgamos entonces por el monocultivo nuestra riqueza forestal. Toda la tierra parecía poca para sembrar caña. Se despoblaron de árboles preciosos nuestros campos. Renunciamos a una riqueza real, perfectamente tasable, por el espejismo de zafras futuras en que el azúcar, según algunos, llegaría a venderse a precio de oro.

Lo demás ya se sabe. Las aguas de la economía, como ocurre siempre, recobraron su nivel. Hubo que ir reduciendo cada día más la producción azucarera. La caña sembrada en los bosques impíamente talados se perdió. El verdadero balance de esta jornada fué dramático: perdimos nuestra riqueza maderera.

Han pasado unos veinte años y es ahora cuando se habla de repoblación forestal. Una veintena de estrecheces, de desorientación, de pesimismo, ha sido necesaria para ir reconstruyendo poco a poco una riqueza que destruimos con nuestras propias manos en un rapto de imprevisión.

Démoslo todo, sin embargo, por bien empleado, si la repoblación forestal se lleva a término y si ella logra representar una riqueza estimable para el país.

Al Margen de la Historia

EL ROMANCE DE ALEJANDRO II

IV

UNIDOS PARA SIEMPRE

En París, Alejandro II le dijo a Catalina:

—Desde hoy, nuestra unión será definitiva. Nada ni nadie podrá impedir que tú y yo nos amemos libremente. Irás conmigo a San Petersburgo a ocupar el puesto que te corresponde, hasta que el Cielo disponga otra cosa.

Y Catalina Michailowna Dolgorouky, llegó a la capital del imperio moscovita veinticuatro horas después que Alejandro II.

La princesa se instaló, como antes, en casa de su hermano Miguel, pero esta vez en una linda mansión del muelle de los Ingleses. Allá ocupaba todo el primer piso, con su servidumbre y sus carruajes personales. Cuando el emperador residía en Tsarkoie-Selo, en Peterhof o en Livadia, Catalina arrendaba un chalet en los contornos de las posesiones imperiales. En el palacio de Invierno, el sombrío gabinete de Nicolás I ofrecía su hospitalidad austera y segura a los dos enamorados.

Alejandro II, para que Catalina tuviera acceso a la Corte, la nombró dama de honor de la emperatriz María. La belleza magnífica de la princesa se convirtió en el más preciado florón de las fiestas imperiales. Todo el mundo proclamaba la perfecta armonía de sus rasgos fisonómicos, la esplendidez de sus cabellos y su gracia infinita. La zarina, altiva y fría, aceptaba con su más helada sonrisa las reverencias cortesanas de su joven rival.

La emperatriz no supo medir la inmensidad del amor que Alejandro II profesaba a Catalina. Creía que era un simple capricho, como los anteriores, sin trascendencia de ninguna clase. Amaba silenciosamente al zar y no podía imaginarse la existencia del sacrílego juramento de Babygone: «A la primera ocasión, te haré mi esposa...» Y estas palabras, dichas con voz firme y serena por el emperador, vivían frescas y lozanas en el corazón de Catalina.

Alejandro había convertido a la princesa en una perfecta enamorada. De la virgen ignorante que se rindió llorosa en el pabellón discreto del jardín de Peterhof, no quedaban huellas. Supo rendir la voluntad de la joven de manera absoluta.

El zar, en sus largas conversaciones íntimas con Catalina, la puso al corriente de la política del imperio, y muy pronto fué su confidente más leal. Como la joven poseía un espíritu despierto, un juicio recto y una memoria fiel, pudo seguir a su amante sin dificultad de ninguna especie através de sus problemas y, también, ayudarlo en varias ocasiones a tomar una determinación enérgica pronunciando la palabra precisa. Sin embargo, el más alto favor que le pudo rendir al soberano fué aquél de que le fuera fácil pensar en alta voz en su presencia. Toda Rusia estaba a los pies de Catalina Michailowna y —justo es confesarlo— jamás hizo mal uso de su ilimitada influencia. Nunca sus labios se abrieron para pedir cosa alguna. Su hacienda familiar estaba totalmente arruinada. Su hermano Miguel vivía con decoro, pero pasando privaciones fundamentales. Sus parientes se debatían en la indigencia. Y ella, que, con una palabra —una sola— hubiera llenado de oro las arcas de todos sus familiares, se abstuvo de solicitar un gesto generoso del emperador.

Pero en la corte se murmuraba en voz baja. Hacerlo en otro tono hubiera sido peligroso. La tristemente famosa Tercera Sección tenía confidentes en todas partes, y la persona del zar era sagrada e inviolable. Sin embargo, se decía... Se decía la verdad, pero en los palacios de los reyes, a veces es mucho más peligroso decir la verdad que propalar la mentira. Los espías enviaban diariamente sus informes a la mesa del zar. De no haber sido un hombre recto y ecuánime, justo y comprensivo, Alejandro II hubiera enviado al destierro o a la cárcel a muchos cortesanos.

—Estamos unidos para siempre— le dijo el emperador a la princesa al llegar a San Petersburgo. Y sus labios se hundieron, golosos y exaltados, en la boca fragante de Catalina.

Nadie pudo jamás descubrir un gesto de altanería en la joven favorita. Sencilla y gentil, vivía, única y exclusivamente, para el emperador. Mansa, dulce, buena, silenciosa, la favorita procuraba conquistar el afecto de todos los que, por una razón u otra, tenían necesidad de frecuentar sus aposentos. No necesitaba proclamar sus privilegios, que eran muchos. ¿Para qué? Ella no quería al Amo de Rusia, sino al hombre. No le interesaba Alejandro II, zar y autócrata, dueño y señor de vidas y haciendas, ante el cual se inclinaban, respetuosos y obedientes, ciento cincuenta millones de vasallos, sino Alejandro Nicolajevitch Romanoff, sin otros títulos. Por eso se estremeció de júbilo cuando su amante le dijo:

—Estamos unidos para siempre. Nada ni nadie podrá impedir que tú y yo nos amemos libremente...

José Sánchez ARCILLA

Mañana: «El primer hijo».

FIESTAS Y MAS FIESTAS — *Por Roseñada*

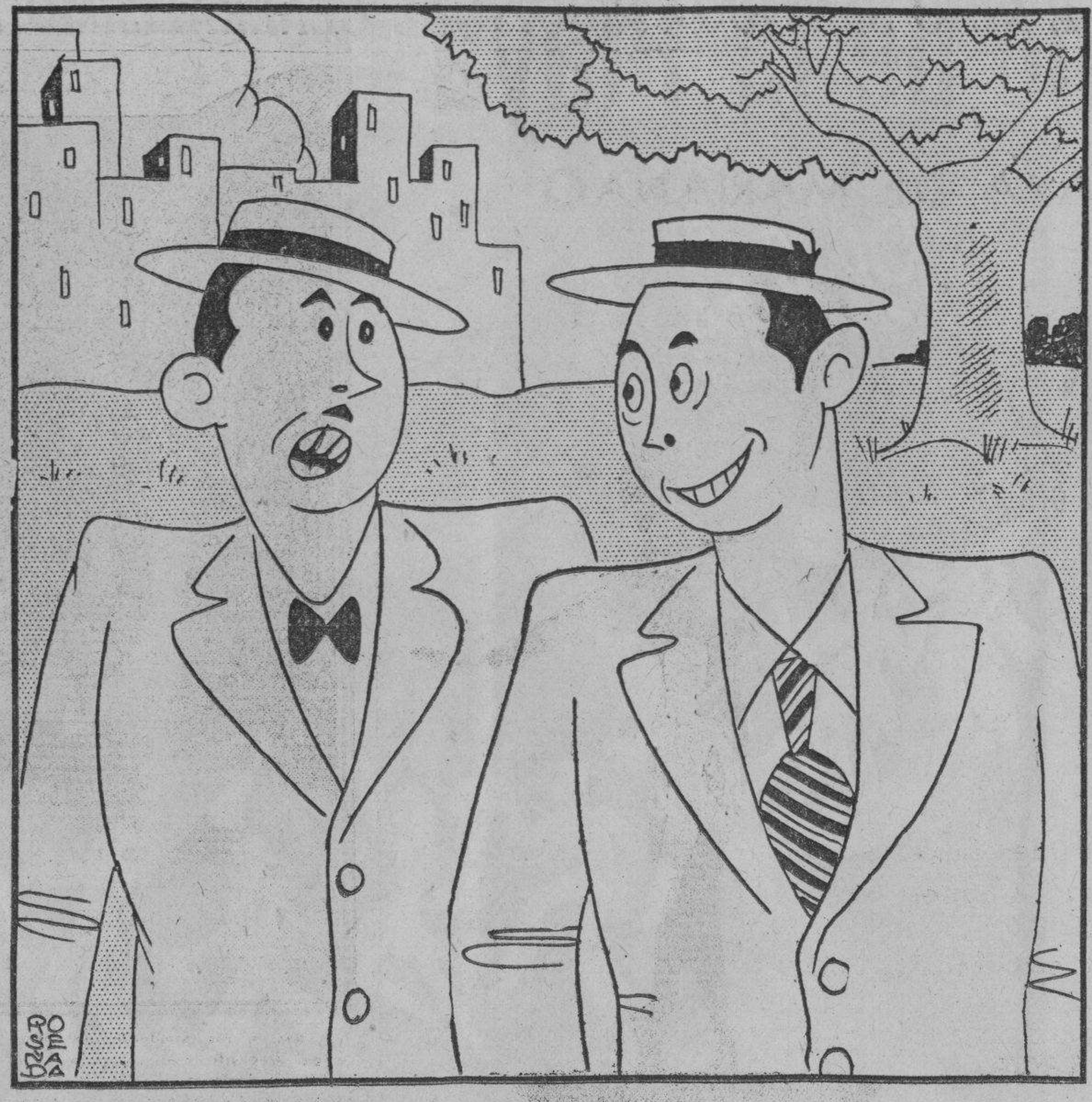

—Tengo entendido que después del homenaje al padre vendrá el homenaje al tío . .
—¿Al tío?
—Sí, viejo; al Tío Sam. . .

EL EXTRAÑO SEÑOR SOONG, AMO DE CHINA

El que no es nada que no tiene título, pero que posee la mayor fortuna de China, es el alma de la resistencia.

Especial para DIARIO DE LA MARINA

Tres hombres, en China, son venerados y considerados como los renovadores y los vinculadores de la patria.

Uno de ellos ha muerto. Pero su recuerdo es objeto de un culto unánime. Se les enseña a los niños a pronunciar su nombre como el de un dios. En cada hogar su imagen preside todos los actos de la vida. Frente al altar de los antepasados, contempla con sus ojos soñadores, la innumerable posteridad de su espíritu. Millones de hombres recitan su Testamento Político, como un «Pater». Está presente en los templos, en las residencias de los generales, en los dormitorios de los cuarteles, en las moradas de los campesinos, en las tiendas de los artesanos, en las escuelas, en los restaurantes.

Es el doctor Sun Yat Sen quien ha «aportado» a China un evangelio de liberación, quien ha redimido a sus hermanos del yugo de los emperadores manchús, quien ha hecho soplar por doquiera el Espíritu Nuevo.

El segundo es el mariscal Chang Kai Chek. Jefe del gobierno, generalísimo de los ejércitos, ejerce hoy un poder que nadie discute. Viviendo con su esposa, su abnegada colaboradora de todos los instantes, en un apartamiento y un retiro casi monásticos, no sale más que para aparecer bruscamente en el frente de un ejército que su presencia galvaniza. Chang Kai Chek, que fué el organizador y el legislador de la República, da largas horas a las más austeras meditaciones, predica el movimiento de la Vida Nueva, especie de filosofía deista y humanitaria, y lleva en suma la existencia de un Emperador de antaño muy sabio, rodeado de prudentes consejeros, más o menos desprendido de los bienes de este mundo, casi desmaterializado. Este jefe silencioso ha mostrado que, en él, la acción puede ser hermana del ensueño. No se ha olvidado con qué energía indómita guerreó otrora contra el comunismo. Un rasgo pinta la acción que ejerce: De sus antiguos adversarios, del viejo ejército rojo contra el cual combatió sin cuartel, ha hecho el 18o. ejército nacional chino, le ha dejado sus jefes, sus armas, su fuerza. Y estos hombres que ayer le odiaban mortalmente, le obedecen hoy en forma absoluta. Retengo todavía sus palabras cuando me dijo: «Ya no hay en China ni conservadores ni comunistas: no hay más que chinos».

El tercero es el doctor T. V. Soong.

T. V.

Yun Sat Sen es venerado. El mariscal es admirado, obedecido. Pero T. V. Soong es probablemente el más poderoso ciudadano de la República.

Se le designa únicamente por sus iniciales; como Bernard Shaw es G. B. para todo el Imperio, el doctor Soong es T. V. para todo Oriente. Se pronuncia Ti Vi, a la inglesa. Es suficiente. Sólo hay un T. V.

Decir que no tiene más que amigos sería mentir. Y en primer término, tiene 90 millones de enemigos: todos los japoneses, que aprenden a odiarlo desde el pecho de la madre. Pero hay que agregar un buen número de blancos y algunos amarillos que van repitiendo que el solo T. V. dispone actualmente de los ocho décimos de la fortuna de China, y que es un estado en el Estado.

En realidad, T. V. es probablemente uno de los hombres más ricos del mundo, sin exceptuar los famosos millonarios de Estados Unidos de América. Pero su deseo de poderío excede, y de muy lejos, su deseo de riqueza. Lo he contemplado vivir: la frugalidad de su mesa está acorde con la simplicidad de su vida.

Este antiguo condiscípulo, en la Universidad de Harvard, del Presidente Roosevelt, ha identificado su vida y la de los suyos con la República china.

Una de sus hermanas es la viuda del presidente Sun Yat Sen, y, como tal, venerada por todo el país. La otra contrajo nupcias con el mariscal, y conocida es la personalidad de esta mujer extraordinaria que suscita la admiración no sólo de sus compatriotas, sino del mundo entero.

En cuanto a T. V., no es nada. A menos... oficialmente.

Apenas consiente en reconocer que dirige y anima los ferrocarriles, los bancos, las compañías navieras, las líneas de aviación; que representó a su país en Ginebra y en Londres, en donde su flema sin debilidad asombró a los más grandes hombres de Estado. No le agrada que se le recuerde que la República le confió el cuidado de crear de pies a cabeza la aviación militar china; y es él quien hizo surgir esos batallones de pilotos hábiles, esos motores que proceden de todas partes, de París, de Londres, de Berlín, de Moscú, de Detroit, esas células modernas para «bombarderos» y cazadores, esas escuadrillas cuya presencia ignora todo el mundo y que de pronto obscurecen el cielo, en Cantón, en Hankow y descienden, por docenas a la vez, a los «bombarderos» japoneses.

¿T. V.? Un hombre alto, en la fuerza de la edad, que viste con trajes holgadamente cortados un torso atlético, lleva sobre los hombres y las cosas una mirada segura, y a veces contempla sus manos, finas en ese cuerpo de boxeador, como si pensare que la suerte de un mundo depende de ellas...

¿EN DONDE ESTA T. V.?

Localizar a T. V. Soong es algo muy fácil, o imposible. Esto depende de él, de usted, de un buen o mal indicio, y también de la voluntad de su guardia.

Porque este hombre poderoso está guardado, no como un monarca—no le agradaría ese fasto, demasiado ostentoso—sino como un jefe de «gang». Tal vez no haya en el mundo una vida tan amenazada como la suya. La noticia de su muerte sería considerada en todo el Japón como una fiesta nacional. Y T. V. no tiene interés alguno en hacer regocijar a tanta gente a la vez. Entonces se hace guardar severamente.

—¿En dónde está T. V.? Nadie sabe nada. En Hankow, dice un informado. En Yunnanfou, dice otro. Se marchó para Europa. ¡No! Tomó su avión para Hanoi.

Pero un «dato» seguro me llega. ¡Está en el Banco de Cantón! Corro en el acto. Os dije que era el hombre más célebre de Extremo Oriente. Bien. Pregunto a un portero magnífico:

—¿El doctor T. V. Soong?

El portero me mira asombrado. ¿T. V.? ¿Qué dice usted? ¿Soong?

Es curioso: este nombre no le dice nada. Pero absolutamente nada. Acaso en el primer piso...

En el primer piso la Cruz Roja china ha instalado sus servicios. Se me pasa de mano en mano. ¿T. V. Soong? Nadie conoce ese nombre...

«SI SE NOS AYUDA»

De pronto una puerta se abre y veo avanzar en el ancho corredor una escuadra de hombres que rodean a un personaje robusto, sin sombrero. Es T. V. y su guardia. Un secretario marcha detrás llevando una pesada cartera. Todo esto pasa delante de mí a gran velocidad y desaparece detrás de las altas cortinas.

Un minuto después me hallaba frente a Su Excelencia T. V. Soong, es decir, China.

T. V. se expresa en un inglés correctísimo. Como hombre ocupado, no pierde tiempo. Sabe quién soy, lo que quiero. Ha hecho preparar mis papeles, sin los cuales sería expulsado de todas partes. Dice:

—Vaya a donde quiera. Vea lo que le plazca. No tiene sino hablar y se le obedecerá. ¿Yo? ¡Pero yo no tengo nada que decir! No soy nada. Vea a los ministros, a los generales, al mariscal. Ellos le dirán... Pero no, le aseguro a usted: no podría hacerle declaraciones. O entonces a título puramente personal... ¿Las desea usted? Entonces, escúcheme:

—China que desde hace millares de años no ha declarado nunca la guerra a nadie, está resuelta a hacer frente a la más brutal agresión que haya sufrido jamás. No vacilará ante los sacrificios de hombres, ni de dinero, ni de tiempo. Iremos hasta el fin. ¿Las consecuencias de nuestra victoria? ¿Por qué inquietarse? Si se nos ayuda...

Su voz se hace más sorda:

—Si se nos ayuda, sabremos acordarnos. El reconocimiento es una de nuestras virtudes. La memoria también. Es preciso, pues, que todas las naciones del mundo hagan su juego, decidan con quién y contra quién están. Es un gran partido que interesa a todos los hombres...

Un misterioso ascensor me condujo hasta la calle en donde vociferaba una ola estridente de automóviles, a través de los cuales se introducían mañosamente los ágiles «rickshaws». Las viejas chinas con pies de muñeca (las últimas) vendían los periódicos de la tarde, escritos con misteriosos signos jeroglíficos. Voceaban cosas incomprensibles en lenguaje cantonés. Se me antojaba que canturreaban todas el mismo refrán monótono:

—Si se nos ayuda... Si se nos ayudara...

Pedro SCIZE

Tenemos teatro de arte e intérpretes valiosos

Ha terminado su primera serie de estrenos el «Teatro Cubano de Selección» que, con el apoyo de la Sección de Cultura de la Secretaría de Educación, del Departamento de Cultura del Municipio habanero y la acción personal del Dr. José Antonio Ramos, ha presentado en el «Principal de la Comedia» seis obras teatrales: «La Sombra», por Ramón Sánchez Varona, Primer Premio del Concurso celebrado al efecto de seleccionar las mejores producciones; «Junto al Río», del Dr. Luis Baralt; «La Oración», de Felipe Pichardo Moya; «Chano», de José Montes López; «Sombras del solar», de Juan Domínguez Arbelo, y «Barrabás», de Rafael Suárez Solís, que merecieron del Jurado «Mención Honorífica» en el orden que han sido enumeradas.

El Sr. José López Ruiz, veterano actor, iniciador del proyecto y de la fórmula para estrenar esas obras, el poner a contribución el entusiasmo de autores y artistas en una aventura sin seguridades de éxito, fué secundado por el también actor Paco Alfonso. López Ruiz como director técnico teatral y Paco Alfonso como animador y gerente, lograron salir triunfantes de este ensayo que ha demostrado la existencia de autores de gran calidad y de actores y actrices de singulares aptitudes, todos ellos absolutamente cubanos. El doctor José Antonio Ramos propició las entrevistas y las conexiones oficiales que resultaron factores decisivos: el Dr. Sirgo y el Dr. Hermida, Secretario y Sub de Educación, respectivamente; el Dr. Chacón y Calvo, Director de Cultura de ese Departamento; el Concejal José Agustín Borges; el Sr. César Rodríguez Expósito, Presidente de la Sociedad de Autores, y el Dr. Juan J. Remos, como autor teatral, ayudaron de manera entusiasta a que se pudieran llevar a escena las obras y a que se cubriesen los enormes gastos que suponen seis funciones con otros tantos estrenos, sus ensayos, sus decorados pintado ex-profeso por Manolo Roig, el mobiliario (gentilmente cedido), y los artistas que se presentaron sin limitación de tiempo, de esfuerzos o de nómina...

En vista del resultado, es de esperarse que pronto se hará un nuevo abono para poner en escena otras seis obras, y el alto anhelo de todos, es que pueda llevarse fuera de Cuba, con un repertorio ampliado cuidadosamente, este tipo de Teatro Cubano de Selección, que ha de poner muy alto nuestro nombre en el extranjero, demostrando que no nos faltan ni autores ni intérpretes capaces de parangonarse con los de la Argentina, España y México.

De los artistas consagrados, nada nuevo hay que decir en su honor. ¿Quién no conoce a Rosa Blanch, a Enriqueta Sierra, a Pilar Mata? Pero precisa poner en evidencia a Evita Vázquez, Carlos Badías y Paco Alfonso, los tres jóvenes, talentosos y con grandes condiciones para el teatro moderno.

El público respondió bien, dentro de las limitaciones de la situación económica general, lo entrada que está la estación veraniega y haber sido las funciones necesariamente por las tardes, debido a la falta de coliseos oficiales o particulares dedicados al Arte Teatral.

El Teatro Cubano de Selección no es una empresa comercial, sino una sociedad de amantes de las manifestaciones escénicas; de ahí la ayuda que hallaron en todas partes y la mucho mayor aún que merecen sus integrantes para proseguir en este camino tan brillantemente emprendido.

FECHAS Y ANIVERSARIOS
JUNIO 18

o—En 1790 la Asamblea Nacional de Francia abolió todos los títulos nobiliarios exigiendo que los interesados llevasen solamente el nombre de familia. Los records de la nobleza francesa, catalogados en 600 volúmenes, fueron quemados al pie de la estatua de Luis XIV, el día 25 de junio de 1792. Sin embargo, una nueva nobleza fué creada bajo el reinado de Napoleón, en 1808, y subsistió hasta el 27 de diciembre del año 1831.

A TRAVES DE LA VIDA

COMPENSACION

Es muy agradable poder decir: «Cuando estuve enfermo...» y supongo que produce la misma satisfacción que cuando los ricos afirman: «Una vez yo era un hombre muy pobre»... sólo que esto último sólo se confiesa nadando en la abundancia, y con la soberbia del que tiene dinero y aparenta no darle importancia. En fin, que estas psicologías no hacen el caso presente ni tienen ya valor alguno desde que no se sabe a punto fijo a dónde irá a parar el capital.

El hecho es que estuve bastante malito, y cuando escriba mis memorias no dejaré de consignar que en la noche de la histórica efemérides del 20 de Mayo, no podía darme cuenta si era yo mismo un ser humano o una bandera que arriaban al obscurecer y que falta de un soplo de aire caía flácida y escurrida.

Es un problema esto de estar enfermo, sobre todo cuando falta una brújula que con el imán de su corazón vele por lo que nos es necesario. Y sin embargo hay hombres que celebran el celibato.

Cuando se vive sin familia y enfermo, lo que se desea es estar más solo y lo que se apetece es no tomar cosa alguna. Pero entonces es cuando no se tiene voluntad y los amigos piadosos pretenden que uno haga lo que ellos harían, porque es lo que procede.

—Toma cada dos horas dos píldoras de bromo-quinina—me recetaba uno que no es médico sino que está en el negocio de telas.

—Póngase dos veces al día una inyección de gallarcina—me aconsejaba mi buena amiga Doña Pilar.

—Lo que debes hacer es tomar una copa bien llena, de Carabaña—insinuaba un «práctico» en enfermedades incomprensibles.

Y así fueron recetándome de viva voz y por hilo telefónico. Todos los remedios eran dados con una fe y un buen deseo que no sabré agradecer bastante; pero yo no cumplí los consejos, no por falta de ganas sino de decisión. Opté por el término juicioso que fué avisarle al Dr. Antonio Díaz Albertini, que es mi amigo de antaño y a quien debo los beneficios que su ciencia produjo a una persona que me fué muy querida y a la que hizo más largos y menos penosos, a fuerza de consuelos y cuidados, los últimos días de su vida.

Se debe tener un médico, como se tiene un confesor y un abogado y vivir tan compenetrado con él, como con la persona más íntima de nuestra familia. No comprendo cómo hay gentes que estas preferencias sólo las hacen con el sastre o el zapatero.

«Antoñico» acudió presuroso, me observó seriamente, me auscultó, y me hizo las preguntas que necesitaba para formar su concepto. Después me dijo una receta y se puso a hablar conmigo, de arte monumental, de arte político. Me sentí fuera de peligro y casi curado.

Tal es la historia de esta enfermedad que la creí de importancia, tal vez porque es la primera que he sólo a sobrellevar. ¡En las anteriores me he sentido siempre tan seguro! Tal es el valor de los hombres.

Los amigos han estado a visitarme y el teléfono apenas ha cesado de sonar. Es cosa de alegrarse del percance.

Me han referido que una señora amiga mía le dijo a su marido, que es, también, un viejo compañero de colegio:

—Chico, pasa por su casa y entérate cómo sigue. Recuerda que es muy afectuoso con nosotros y que debes muchos beneficios que te ha hecho con su pluma.

—¡Cómo no!—contestó el marido. —Hoy mismo voy.

Por la tarde le preguntó la mujer:

—¿Fuiste a verlo?

—¡Caramba!—exclamó el hombre—se me olvidó; pero no te apures que te prometo ir al entierro!

Héctor de SAAVEDRA

DESDE PARIS

LA SANDALIA EMOCIONADA

Los griegos eran muy dados a la sandalia. Me doy cuenta del fenómeno ya «de regreso» de la Grecia (de la Grecia que contiene muchas Grecias superpuestas en el tiempo y en el espíritu).

Los dioses de Homero calzaban sandalias. Los reyes odiseos también. Las hetaíras, los magistrados, los sacerdotes también. Los esclavos mismos usaban sandalias. Los museos de Atenas, de Esparta, de Olimpia, de Delfos, de Argos, de Micenas, de Creta, no son sino montañas elevadas a la gloria de la sandalia. Toda la pasión, todo el drama, todo el arte, todo el amor griego están calzados con sandalias. Se guerreaba con sandalia. Se iba al templo con sandalia. La vida no era más que una sandalia anecdótica y episódica.

Hay una sandalia célebre: la de Niké, trabajada por Fidias y conservada en el Museo del Acrópolis. Niké aparece toda envuelta en su túnica frágil, una pierna alzada hasta la altura de la rodilla. El brazo izquierdo echado hacia atrás, como para guardar equilibrio instintivo con el busto inclinado hacia adelante, y, con la mano derecha, que no se ve (lo que constituye un detalle curioso en escultura) arreglando la sandalia. Cuando Fidias hizo este bajorrelieve las musas mismas lo inspiraban, los dioses mismos guiaban su mano. Da una impresión total de armonía, de gracia, de poesía humana y de ternura, verdaderamente incomparables.

Pero no es de esas sandalias paganas que quería hablaros hoy, sino de una sandalia religiosa.

He visto en un viejo convento del Medioevo, en el Monte Athos (lengua de tierra consagrada a Dios, montaña sagrada en la que no entra nada que pertenezca al sexo femenino desde hace mil años: ni mujer, ni perra, ni gallina, ni gata) he visto, repito, en aquel promontorio de la Tesalia, un inmenso icono bizantino que representa a la Virgen con el Niño en brazos. En el rincón superior derecha de la tela un ángel habla a Jesús, y le cuenta los horrores que va a sufrir sobre la tierra. En el rincón superior izquierda, otro ángel le predice el calvario, la cruz, las espinas, la hiel, los clavos. La Virgen parece no oír aquellos discursos celestes, conserva un aire distante, como si estuviera sumido en completa abstracción. Pero el Niño, en sus brazos, está pálido, ladea la cabeza hacia el ángel de la izquierda, su ceño aparece ligeramente fruncido y en los labios vaga una leve —¡oh, una levísima!— sonrisa amarga, sonrisa triste, sonrisa de dolores anticipadamente aceptados.

¿Pero —me diréis— y la sandalia?

Aquí está, no os precipitéis. El caso requiere el respeto de una pausa.

El Niño deja colgar sus dos piernas desde lo alto del brazo izquierdo de la Virgen. Una pierna está cruzada sobre la otra. Un pie correctamente calzado con la sandalia clásica del cercano Oriente, es decir, tejida un poco groseramente, verdadera sandalia de peregrino. El artista bizantino que trazó este icono siguió la tradición griega, no la tradición palestina. Ahora bien, el pie izquierdo aparece... sin sandalia. Uno busca, instintivamente en dónde está la sandalia, y la encuentra algunos centímetros más abajo del pie, en el aire, en el trayecto de su caída. Porque la sandalia ha resbalado del pie al suelo, y el artista la «sorprendió» en medio camino, en media caída. Uno se queda contemplando aquel detalle curioso, preguntándose el motivo que lo produjo cuando una voz dulce, una voz de monje barbado, una voz de timbres cálidos, nos explica, a la espalda:

—Vea usted, se trata de la emoción del Niño Jesús. Este icono podría titularse—si los iconos tuvieran el privilegio pagano del título— «la sandalia emocionada». Porque es a causa de la emoción que le producen los discursos de los dos ángeles—la descripción de lo que va a sufrir en la tierra—lo que ha hecho que la sandalia resbale de su pie al suelo. Original ¿no es cierto?...

Muy original, en efecto. Jamás había visto yo—pobre rata de museos internacionales!— una manera tan delicada de expresar la emoción: ¡dejando resbalar la sandalia! Hay en esa manera de «expresarse» la marca de lo bizantino, es decir, de lo estilizado, material y espiritualmente. En el pueblo trepidante de sandalias que es la Grecia ¿verdad que esta sandalia bien vale la pena de ser contada en una crónica?

EDUARDO AVILES RAMIREZ

BURLA BURLANDO

DESNUDECES

Después de las predicaciones de los modernos filósofos, higienistas y estetas era natural que la humanidad evolucionase. Los filósofos la convencieron de que el recato y el pudor eran antiguas y absurdas preocupaciones; los higienistas, que la ropa era contraria a la buena salud, y daban como ejemplo la salud de que disfrutaban y disfrutan los salvajes; y por fin, los estetas que las bellezas del cuerpo humano debían de lucirse sin velos ni tapujos.

En efecto, no podían tales doctrinas dejar de ser acogidas con el mayor entusiasmo por la juventud siempre ansiosa de novedades, y así la vemos entregarse al desnudo casi integral de nuestras playas de moda. Ahora precisamente empieza la estación veraniega, y ya los modistos y modistas anuncian los trajes de baño con la menor cantidad de tela posible.

Esto nos recuerda el dicho de los primeros **cronistas de indias** cuando referían que los pobladores del Nuevo Mundo no usaban más que un trapito atrás y otro delante para «cubrir sus vergüenzas». Y para corroborar sus informaciones los citados cronistas intercalaban en sus textos algunas estampas gráficas de las escenas que habían presenciado.

A propósito de estampas, en esto se ha progresado también mucho y acaso sea la moderna prodigalidad del fotograbado uno de los principales alicientes del novísimo desnudo playero. Con ellos los exhibicionistas disfrutan de espectadores en número infinito. Antes se reducía ese número a unos cuantos compañeros de club; ahora tienen por espectador al mundo entero. El fotograbado corre por todas partes, y así el biceps o el morrillo del atleta tropical puede ser admirado por el habitante del Canadá o el de Finlandia.

En cuanto al desnudo femenino, ¡no se diga!... Hemos alcanzado el apogeo de su gloria. Llenas están las playas de mujeres desnudas, y para que podamos admirarlas con entera comodidad las revistas «ilustradas» nos las exhiben en nuestro propio hogar. Por supuesto que gracias a esta gran publicidad les sucede a los muslos y las pantorrillas de nuestras damas lo mismo que a los músculos de nuestros caballeros: que pueden disfrutar de fama y admiración internacional.

¡Qué diferencia la de estos tiempos a aquellos en que los caballeros se paraban a las puertas de las tiendas para ver el tobillo de una dama cuando ésta se apeaba del carruaje! Y no es que lamentemos la pérdida de aquella «costumbre», que, bien mirada, no era más que una perfecta estupidez. Nuestro objeto no es otro que el de contrastar la diferencia que existe entre la dama de ayer que se recataba hasta de que le viesen el tobillo a la dama de hoy que sale a la calle sin medias, con la falda a la rodilla y con la piel a cureña rasa...

Algo muy grave está pasando en el mundo cuando hasta la mujer está perdiendo el «eterno femenino». Ells conservaban su predominio sobre el hombre merced al pudor y la honestidad y al misterio con que rodeaba su existencia. Rotos todos esos atractivos la mujer ya no tiene ese predominio. El hombre ya no la mira como amante sino como un compañero... y a veces como un competidor en el trabajo y en los deportes.

Lo único que nos tranquiliza es la consideración de que todas estas desnudeces no son más que uno de los accesos de locura que viene padeciendo la humanidad. Luego vendrá la reacción, porque la honestidad y el pudor tienen también sus leyes eternas, que no se las puede alterar ni violar impunemente...

M. Alvarez Marrón

Canción de Mar y Pupilas

Melusina, radiante Melusina
de turgentes contornos, y pupilas...
...y pupilas color de alga marina
soñadoras, profundas y tranquilas.

Surgiste en la mañana diamantina
de mi ilusión, cantando entre las lilas
y me embrujaste entre la vespertina
oración de las místicas esquilas.

Desde el vértice azul de tu recuerdo
camino aquella senda en que me pierdo
sobre los mil recodos de mí mismo...

Y vuelvo a aparecer—náufrago herido—
con un ensueño loco y encendido
en tus pupilas, como en un abismo!

José R. CASTRO.

Habana, 1938.

M.E.C.D. 2016

CRONICA HABANERA

NOVIAS DE JULIO

Para el día dieciocho de Julio ha quedado concertada una boda de rango, elegante y distinguida.

Nos referimos a la de Matildita Pagés y Ferrer, señorita de magnífica belleza, muy admirada en los salones del gran mundo, con el doctor Mario Díaz Cruz, Jr., que acaba de recibirse de abogado con altos honores en la Universidad Nacional.

Tan simpático enlace se celebrará en la Iglesia Parroquial del Vedado a las nueve y media de la noche, y actuarán como padrinos, el prestigioso letrado doctor Mario Díaz Cruz, padre del novio, y la gentilísima dama Matilde Ferrer de Pagés, madre de la novia.

El traje de la señorita Pagés y Ferrer, modelo de gran novedad, lo hará la exquisita María Luisa Menocal, en Sánchez y Araoz.

Cuanto al adorno del templo, será de «El Clavel», el gran jardín de los hermanos Armand, cuyos artistas famosos harán, además, el bouquet nupcial.

Una gran boda.

LA GRAN BODA DE ESTA NOCHE.—Llegó el día de un acontecimiento nupcial.

Trátase de la boda de la señorita Martha Sánchez Barraqué, tan graciosa y tan bonita, con el caballeroso y estimado doctor Roberto A. Vieites y Romero, que se verificará a las nueve y media de la noche ante el altar mayor de la Iglesia Parroquial del Vedado.

Terminados han quedado todos los preparativos de este enlace llamado a ser un «succes» por las simpatías y por las muchas relaciones que tienen los novios y sus familiares.

Muy lindo, fino y elegante, el adorno floral que lucirá el templo, obra d «El Fénix», el Decano de los grandes jardines nacionales.

También hará «El Fén.x» el ramo de la novia, a cuyas manos llegará como un valioso presente del incomparable Antonio Martín.

Las familias de los novios nos ruegan decir a sus amistades que, aunque muchas invitaciones no han llegado a su destino, todas están invitadas y así desean reiterarlo.

Tema preferente para nuestra crónica de mañana será la gran boda Sánchez Barraqué-Vieites.

NOTA DE AMOR.—Con gusto consignamos un compromiso amoroso que será gratamente acogido en la sociedad habanera.

La novia, de dulce y fina belleza, es la señorita Angelita Horstmann y Vasallo, figurita prominente de la mejor sociedad de Camagüey que en fecha reciente representó a aquella provincia, como Reina, en el concurso que celebró el Lions Club de la Habana en la inolvidable fiesta a beneficio de la Fundación Varona Suárez.

Su feliz elegido, cluman muy querido en nuestros círculos sociales, es el doctor Eugenio Sánchez Agramonte y Esteban, abogado joven que goza de sólidos prestigios en el foro habanero.

La petición será formulada hoy, ante los padres de la novia el doctor Enrique Horstmann y Varona, conocido abogado camagüeyano y señora Delfina Vasallo, por el doctor Sánchez Agramonte que ayer, como anunciamos, partió hacia aquella ciudad en unión de su hermana Anita, la bellísima viuda de Longa.

Nuestra felicitación a los novios.

LA BODA DEL DIA.—Esta tarde, a las seis y media, se celebrará en la Iglesia Parroquial del Vedado, la boda de la lindísima señorita Ofelia Rodríguez López con el caballeroso joven Reinaldo López Lima.

Ambos jóvenes disfrutan de grandes simpatías en nuestra sociedad, por lo que se verá muy concurrido este enlace.

La gentil novia portará un ramo lindísimo, que procederá de la «Casa Trías», el famoso y elegante jardín del Vedado, que lo ha diseñado expresamente para ella.

Y será regalo de la encantadora señorita Conchita Tames.

La reseñaremos.

(Continúa en la página SIETE)

Nuevos... frescos... deliciosos!

Modelos de Shantung

con vistosas flores, a

6.95

Por su tejido ligero, fresco, y permeable al aire... por sus líneas sencillas, nuevas y favorecedoras... por los matices vistosos de sus estampaciones florales... estos vestidos de shantung son de un lucimiento, una comodidad y una elegancia muy superiores a lo que podría esperarse a un precio tan económico. Toda la colección en fondo blanco y natural, con motivos en azul royal, "tan", verde y rojo. Diferentes modelos, en tallas del 14 al 44.

VEALOS EN EL PRIMER PISO!

fin de Siglo

san rafael y águila, tlfns: m-5991-92-93

GUANABACOA AL DIA

La velada del Liceo

Ante un selecto pero reducidísimo auditorio, el Liceo Artístico y Literario de Guanabacoa celebró el pasado jueves el septuagésimo séptimo aniversario de su fundación ofreciendo una interesante y amena velada artísticolcultural en el que fuera su salón blanco.

Presidieron el acto: el señor Carlos E. Costales, presidente de la legendaria institución; la venerable matrona señora Rita Artega viuda de Fuentes; la secretaria señorita Rosita Soler, el querido compañero José Sánchez-Arcilla, el doctor José Pérez Cubillas, el capitán Zaragozí en representación del coronel José E. Pedraza, jefe de la Policía Nacional, y los señores Ramón Fonseca y Félix Díaz.

Fué magistralmente interpretado un programa en extremo sugestivo, destacándose con marcadísimos relieves la palabra galana e intensamente vibrante de nuestro muy estimado Pepito Sánchez-Arcilla y el verbo conceptuoso del doctor Pérez Cubillas.

Ambos oradores tuvieron frases muy acertadas en cuanto a la apatía y la indiferencia que estamos demostrando hacia todas aquellas instituciones que, como el Liceo, representan una gloria de la Patria cuya tradición se encuentra ligada a un glorioso historial repleto de grandezas.

Sus palabras fueron premiadas con prolongados aplausos.

Es lamentable y desconsolador pronunciar el espectáculo que manifiesta nuestro Liceo. La sociedad guanabacoense parece haber olvidado lo que significa la casona solariega de los cubanos, y le vuelve las espaldas no asistiendo a los actos que como el del jueves se efectúan en su recinto.

Es necesario que la conciencia adormecida de los guanabacoenses se levante con el propósito de brindar todas las energías y todos los esfuerzos con el fin común de lograr su resurgimiento.

Queremos en estas líneas hacer también un llamamiento a las autoridades locales en el sentido de que le presten su apoyo valioso al Liceo y cuya ausencia en el acto del jueves se notó grandemente y lo cual fué comentado.

Próximo concierto

La distinguida señora Esther Mateu de Jiménez Gallo, competente directora del Conservatorio de Música «Mateu», se encuentra en plena actividad con la organización de un colosal concierto de fin de curso, que promete resultar un magnífico y extraordinario acontecimiento musical.

La fecha para su celebración no ha sido señalada aún pero podemos anticipar que será en la segunda quincena del mes de julio próximo.

Tendremos a nuestros lectores al tanto de este gran evento artístico.

Cumpleaños

En la fecha de ayer cumplió años de edad la simpática niña Bertha Alba Casado.

Con tal fausto motivo recibió en tan señalado día numerosas felicitaciones de sus numerosas amiguitas, que le testimoniaron el afecto y el cariño que le profesan.

El cronista se complace en enviarle, aunque algo tarde, su más afectuoso saludo.

Teatro Carral

Para hoy marcan las carteleras de nuestro gran coliseo «Carral», en todas sus tandas, la proyección de la formidable cinta cinematográfica que lleva por título «La ley que olvidaron», en la que se destaca nuevamente el arte incomparable de la exquisita artista argentina Libertad Lamarque.

Le auguramos a la empresa del «Carral» un lleno seguro.

Onomástico

En la festividad de ayer celebró su fiesta onomástica nuestro muy querido amigo Ismael Gurdiel, contador del Ayuntamiento de Guanabacoa.

En tan señalado día fueron muchas las muestras de afecto que recibió de sus incontables amistades.

Reciba del cronista una efusiva felicitación.

«Una Noche Criolla»

Reina enorme entusiasmo por parte de nuestra sociedad por asistir al regio baile que se celebrará en el Liceo el próximo día 2 de julio denominado «Una Noche Criolla».

Del homenaje

A medida que los días pasan crece más el entusiasmo con motivo del grandioso homenaje que las sociedades de la localidad le ofrecerán el día 9 de julio al muy estimado compañero Pepito Sánchez-Arcilla.

Esa noche será pequeño el elegante salón del Casino Español para dar cabida a los innumerables comensales ya que se disponen a ocupar un asiento en el gran banquete que se llevará a cabo.

Dentro de breves días daremos a la publicidad una relación de las personas que ya han separado sus cubiertos.

José R. Arango de la Mesa.

Restaurant-Bar EL JARDIN

LINEA Y C, (VEDADO) — TELEFONO F-6070

TABLE D-HOTE PARA HOY SABADO

DE $1.00	DE $0.75
Cocktel de Frutas o Consomé Pollo Reina.	Consomé de Pollo o Puré San Germán.
Cangrejos Rellenos.	Tronchos de Pargo Doria.
Filete Miñón Rosine con legumbres.	Costillas de Puerco con Papas Risule.
Ensalada Mixta.	Ensalada Estación.
Fudin Diplomático.	Manzanas Asadas.
Pan, Mantequilla y Café.	Pan, Mantequilla y Café.

ESPECIALIDAD DE LA CASA: «SPAGHETTI LA PASIEGA A LO CARUSO».

La devoción ofrenda flores a las imágenes en los templos. El dolor las envía a la tumba de los seres queridos. En ambos casos simbolizan lo mismo.

ASOCIACION NACIONAL DE JARDINES.

Mañana es el **Día de los Padres.**

No deje de hacerle al suyo un obsequio como muestra de la estimación y cariño que Vd. siente por él.

Para ese objeto, no hay nada más apropiado que uno de los deliciosos

Wardway Cakes.

Tendremos a la venta un surtido completo en todas nuestras tiendas de Cash & Carry. - Compre el suyo temprano.

Cremería de Ward

Mañana es el

Día de los Padres!

Elija usted hoy, si no lo ha hecho aún, el Obsequio que ha de testimoniar mañana el afecto sincero y la gratitud inmensa que su corazón guarda para el autor de sus días.

No se desanime por el hecho de que sean escasos sus ahorros. En nuestra sección masculina hay infinidad de artículos que, aún costando muy poco, constituyen un presente delicado y fino.

fin de Siglo

san rafael y águila, m-5991-92-93

PAÑUELOS

PYRAMID

INSUPERABLES.

KABUL

Sin rival para las CANAS

¡BUENAS NOTICIAS!

Para gozar de salud perdurable.

Buenas noticias para quienes desean comenzar el día con esa sensación de bienestar y de alegría que acompaña el funcionamiento normal de los intestinos. Un renombrado médico inglés ha descubierto un medio sencillo de remediar el más común de los males y auxiliar a todos aquellos que necesitan ayuda con frecuencia. Algunos requieren esa ayuda diariamente, y por lo tanto necesitan un laxante eficaz, agradable e inofensivo; un laxante suave y que no irrite; un laxante que obre solamente sobre el intestino grueso sin afectar la digestión.

El medio más sencillo de asegurar la buena salud consiste en ayudar a funcionar debidamente al intestino.

Las Píldoras de Brandreth combinan seis valiosos ingredientes vegetales, y su acción es tan perfecta que ha merecido la aprobación del mundo entero. Hoy gozan de una gran demanda en más de 70 países.

Los más afamados especialistas declaran que el estreñimiento, que envenena el organismo, es la causa de la mayoría de las enfermedades. Las Píldoras de Brandreth protegen contra ese envenenamiento del sistema y renuevan la vitalidad y la alegría.

Pruébelas una semana. Observe lo suave y lo seguro de su acción. Son el laxante ideal para toda la familia. Las venden todas las buenas farmacias.

COLEGIO

"LA GRAN ANTILLA"

DE PRIMERA Y SEGUNDA ENSEÑANZA

Apertura de un Cursillo de Verano el próximo día 20 para alumnos de Bachillerato e Ingreso a los Institutos que hayan de efectuar exámenes en Septiembre.

Programa de los Centros Oficiales.

Se admiten internos y medio internos varones. Externos de ambos sexos.

CALLE 6, Nº 205, ENTRE 9 Y 11, VEDADO.
TELEFONO F-5069.

PINARENAS

En Pinar

En viaje de propaganda.

Tuve el gusto de saludar al joven y buen amigo señor José Piñeiro, alto representativo de la poderosa casa de Menéndez, Pernas y Compañía de la Habana.

El señor Piñeiro, que goza entre nosotros de las mejores relaciones comerciales y de amistad personal, fué cariñosamente congratulado por sus numerosos clientes y amigos.

Ayer regresó a la capital.

Donde reside.

Gloria Castillo

Una delicada damita.

Radiante de gracia y belleza sin par.

Tan culta Profesora de Educación Pública, se encuentra pasando una temporada de descanso entre nosotros, las bien ganadas y merecidas vacaciones de verano.

El Cronista la saluda.

Por tal motivo.

En el Centro Telegráfico

Incorporada a su cargo.

Se halla así la distinguida damita Etelvina Pérez de Martínez Malo, que disfrutara de una justa licencia tras sus prolongados años de servicios en su difícil cargo.

Por ello la saludo.

Y le deseo los mismos éxitos.

Una felicitación

Sincera y efusiva.

Se la envío al distinguido galeno pinareño doctor Armando Rivero González, quien por decreto del señor Secretario del Trabajo acaba de ser designado Presidente de la Delegación Provincial de Maternidad.

Inteligente y valioso él.

Digno de los mejores triunfos.

En su nuevo cargo.

Nuevo dentista

Un profesional más que llega.

Tras magníficos exámenes en la Universidad Nacional, se ha graduado de doctor en Cirugía Dental el señor Anselmo Gomez Quintana.

El nuevo dentista habrá de instalar su gabinete con todos los adelantos modernos en la Avenida de Martí de un momento a otro.

Felicidades!

De Miami

Por la vía aérea.

Después de una corta estancia en la simpática y bella capital floridana, ha regresado nuevamente a Cuba el joven doctor Gustavo Porta Capote, pinareño distinguido que goza de las mejores simpatías en el seno de nuestra sociedad.

Asuntos relacionados con sus múltiples actividades, llevaron al doctor Porta hasta la vecina Miami.

Numerosos amigos le dieron la más cordial bienvenida y hasta su residencia habanera llegaron mensajes expresivos de salutación del interior de la República.

El Cronista le reitera el suyo.

Cordial y afectuoso.

El Senador Collado

Restablecido.

Fuera de todo peligro.

Está así ya el querido y popular Senador de la República por esta provincia señor Ramón del Collado Fuentes, Presidente del Conjunto Nacional Democrático y personalidad destacada en el mundo de los negocios y de la política.

Tan simpático congresista fué sometido a una difícil operación de amigdalitis en una importante clínica de la capital habanera.

Hasta su regia mansión de la Avenida de Almendares y Desagüe, donde reside en unión de su bella y distinguida esposa Lucrecia Cubas de Collado y sus hijos, llegaron numerosas personalidades de la política, de la sociedad y el comercio nacional, para interesarse por el estado de salud del senador Collado.

Grata la nueva de su restablecimiento.

Que consigno con gusto!

Guillermo Rodríguez

M.E.C.D. 2016

NACIONAL HOY ESTRENO en CUBA
CIFESA PRESENTA la superproducción francesa
El Chicuelo ó "COLEGIO de SEÑORITAS"
con LUCIEN BARROUX y las 50 señoritas mas lindas de Francia
30¢ hasta las 6½ 40¢ Despues Tert. 10¢
ADEMAS GRAN EXITO de la linda película.!! "TENIA que SER TUYA" con Joan BENNETT y Henry FONDA

Cartel del Día

POR LOS TEATROS

PRINCIPAL: A-6737. A las 5 y 30: Berta Singerman. A las 9: «Jalisco» y «El potro del martirio».
MARTI: M-2724. A todas horas: «Segunda luna de miel» y variedades.

POR LOS CINES

ENCANTO: M-6055. A todas horas: «La octava mujer de Barba Azul», «Hombres de coraje» y cartón.
FAUSTO: M-7800. A todas horas: «Tres chicas listas», «Conocía las mujeres» y revista.
ALKAZAR: A-6869. A todas horas: «La baronesa y el mayordomo», «Una intriga en la China» y revista.
CAMPOAMOR: A-7054. A todas horas: «Goldwyn follies», «Guerra a muerte» y revista.
NACIONAL: A-6700. A todas horas: «El chicuelo», «Tenía que ser tuya», cartón y revista.
AUDITORIUM: F-4455. «Pasión salvaje» y «Barreras rotas».
TRIANON: F-2403. «Los hombres no lloran», «Audioscopia» y «Boda por partida doble».
RIVIERA: F-2040. «Tres chicas listas» y «Rayos siniestros».
RADIO-CINE: M-1407. «Alma bravía» y «Castillo de naipes».
PAYRET: A-7157. «El diablo con faldas» y «El despertar del payaso».
NEPTUNO: M-1515. «Una nación en marcha» y «Los misterios de Londres».
OLIMPIC: F-3711. «El chicuelo» y «Cuidado con el amor».
FLORENCIA: U-3533. «Janosik» y «La divina embustera».
INFANTA: U-3700. «Corazón de apache» y «El precio de la gloria».
ROXY: FO-3255. «El último bandido», «Aquí viene la armada» y episodio.
RIVOLI: FO-1130. «Penitenciaría» y «La pícara puritana».
REINA: M-2272. «Una nación en marcha» y «La muerte anónima».
RIALTO: M-1831. «La tempestuosa» y «La voz acusadora».
LARA: M-2421. «Huracán» y «La mujer persigue al hombre».
PRADO: M-2822. «El precio de la gloria» y «Capricho galante».
VERDUN: A-9206. «Una nación en marcha» y «La voz de la conciencia».
ACTUALIDADES: M-5575. «Hotel Hollywood», «San Quintín» y episodio.
LIRA: M-4474. «Rosalía» y «Anna Karenina».
MAJESTIC: M-4477. «Victoria, mujer y reina» y «La nueva cruzada».
BELASCOAIN: Pronto gran inauguración.
CUATRO CAMINOS: M-3676. «Ora, Ponciano», «Un mal sujeto» y episodio.
VIVES: F-3128. «La princesa de las Czardas» y «Que no quede uno».
GRIS: F-4292. «Victoria, mujer y reina» y «Bajo el puente».
MODERNO: X-1305. «Rosalía» y «Camino del pecado».
SANTOS SUAREZ: I-4300. «El precio de la gloria» y «Después de aquella noche».
WILSON: U-5863. «Loca por la música» y «Dilema».
TOSCA: I-3099. «Ora, Ponciano» y «El desfile triunfal».
INGLATERRA: M-5527. «Loca por la música» y «Dilema».
CUBA: M-9796. «Adiós Buenos Aires» y «Juego de faldas».
ROJO: M-4794. «La vuelta del ruiseñor» y «La pícara puritana».
UNIVERSAL: (Egido y Monte). «El bucanero», «El lechero» y episodio.
BELGICA: A-9128. «Huracán» y «Sonata de media noche».
VIOLETA: M-3238. «Huracán» y «Molino rojo».

HOY PAYRET GRANDIOSO ESTRENO.!
TROPICAL FILMS de CUBA presenta la GRAN CINTA de ARGENTINA SONO FILMS
"EL DIABLO con FALDAS"
con Florencio PARRAVICINI y la bellísima actriz y cantante Celia GAMEZ
Un HOMBRE que lo ARRASTRO TODO, HOGAR, POSICION, FAMILIA, PRESTIGIO, POR una MUJER sin CORAZON... PERO... BELLA!!!

LUNES 20 ESTRENO
TROPICAL FILMS de CUBA presenta la mas bella de las películas!!! La mas perfecta!!! La mejor realizada!! Formidable argumento!!!
"El ULTIMO ENCUENTRO"
con la NUEVA PAREJA del ROMANCE PERFECTO!
AMANDA LEDESMA y FLOREN DELBENE
5 "HITS" MUSICALES! OIGALOS USTED! ACCION! PISTOLERISMO! AMOR! TANGOS! MELODIAS! FOX! VALSES!!! del mismo autor de "AYUDAME a VIVIR"!
Un ORGULLO de la ARGENTINA SONO FILM
Oiga cantar a la sin par Amanda Ledesma!

LAS CANCIONES SERAN TRASMITIDAS POR LA RADIO-CADE NA SUARITOS

ESCENARIO Y PANTALLA

N O T A S

Exito de «LA OCTAVA MUJER DE BARBA AZUL» en el ENCANTO

Los sábados elegantes del aristocrático Encanto, es el rendez vous de cuanto vale y brilla en nuestro gran mundo social. Hoy Paramount tiene el honor de presentar a Claudet Colbert y Gary Cooper en la magníficente creación del genial Ernets Lubitch: «La octava mujer de Barba Azul». Un ultra divertidísimo romance que comienza en la famosa Riviera francesa... y termina en un manicomio, donde la esposa número 8 le pone una camisa de fuerza al moderno Barba Azul. Completa el programa la emocionante film «Hombres de coraje» con Noah Beery Jr. y Robert Barrat. Además, el hilarante cartón «Jugando pelota», la emoción cameril «Desfile de Skis y Noticiario Fox Movietone. Los precios: 30 centavos de 2.30 a 6.30 y 40 centavos después. Niños a todas horas, 20 centavos.

Mañana, desde la una, extraordinaria matinée.

Juan Bosco, don precioso del cielo a la tierra, verdadero ángel de la paz enviado al mundo, mediante un triple ejército, una triple armada del bien, que había de organizar la Congregación de los Padres Salesianos y las Hijas de María Auxiliadora, nació en un hogar humildísimo de una aldea no lejos de Turín, Italia, el 16 de agosto de 1815. Vea «La vida de San Juan Bosco», la hermosa película católica de alta poesía humano religiosa que se estrena en este teatro, conjuntamente con Riviera y Olimpic el lunes. ¡Un santo que fué el héroe de los escolares y el defensor de los sin trabajo! ¡Una vida ejemplar, consagrada toda ella a luchar en bien del prójimo. Su muerte fué la de un héroe nacional, al mismo tiempo que la muerte de un santo.

El jueves, la película clasificada por la crítica americana como la mejor comedia filmada hasta ahora, «Siempre hay una mujer», deliciosamente interpretada por Joan Blondell, Melvyn Douglas, Mary Astor y Frances Dee.

GRAN TRIUNFO DE «TRES CHICAS LISTAS» EN EL FAUSTO

Con éxito grandioso continúa presentando la Empresa de este modernísimo coliseo «Tres chicas listas», la formidable comedia musical que cuenta en su reparto como estrellas suficientes para hacer el reparto sugestivo de diez producciones de su clase: Alice Faye, Tony Martin, Marjorie Weaver, Joan Davis, Jimmy Durante, Louise Hovick, Gregori Ratoff y la lindísima chiquilla de los Fox Follies. Todos los ángulos del amor a la americana, pueden verse en «Tres chicas listas». Tres tipos distintos de bellezas americanas que nos muestran el romance como hoy se practica en la gran nación donde la mujer ha dejado de ser igual al hombre... para ser superior. Completa el programa la magnífica film «Conocía las mujeres», con Rochelle Hudson y Michael Whalen. Además, el Noticiario Universal. Los precios: 30 centavos de 2.30 a 6.30 y 40 centavos después. Niños a todas horas, 20 centavos y tertulia familiar 15 centavos.

Mañana, desde la una, formidable matinée.

El martes, Gary Cooper en la mejor actuación de su vida artística. Un role que reúne «la pimienta» de su (Mr. Deeds) de «El secreto de vivir», el heroísmo de su «Lancero de Bengala»; el sereno y estoico valor del piloto de «Almas en el mar»; la intrepidez y bravura del llanero de «La jornada trágica»; la simpatía y virilidad del galán de «Deseo»; la astucia y sangre fría de «El general murió al amanecer»; la simpatía de «La octava mujer de Barba Azul». Véalo en «Las aventuras de Marco Polo». Un romance tierno y conmovedor entre una princesa que nunca había sido besada y un gentil caballero; navegante, mercader, guerrero y diplomático, en medio del más fascinador de los ambientes... ¡Un espectáculo gigantesco que trae a la vida una de las más extraordinarias figuras de todos los tiempos; Marco Polo, el hombre que cambió el curso de la historia de la humanidad... Conjuntamente se estrenará el drama de acción rápida y vertiginosa «A toda velocidad», con Frankie Darro.

«LA BARONESA Y EL MAYORDOMO» EN EL ALKAZAR

Hoy vestirá sus mejores galas este popular coliseo por presentar una de las películas más hermosas de 1938, «La baronesa y el mayordomo», brillantemente interpretada por William Powell, admirable y elegantísimo ídolo de la pantalla, y la adorable Annabella, embajadora suprema del chic parisién. Sería a la mujer exquisita, que por su belleza se le puede perdonar su orgullo, y ser servida por el hombre que, no obstante ser un sirviente, es todo un caballero y de irresistible atracción; son dos estados de espíritu que ofrecen al espectador motivos sobrados de encanto y de deleite. «La baronesa y el mayordomo» es un film del más fino gusto artístico en que el humorismo oculta uno de esos dramas modernos del más intenso realismo. Otra gran atracción del programa de hoy es el estreno del sensacional y emocionantísimo drama «Una intriga en China». Un trágico episodio, cuya acción tiene lugar en la China convulsionada por las revoluciones civiles y la invasión nipona. Completa el programa el grandiosísimo cartón «Perro sin hogar» y el Noticiario Paramount. Los precios: 20 centavos de 1.30 a 6.30 y 30 centavos después. Niños a todas horas, 15 y tertulia familiar, 10 centavos.

Mañana, desde la una, estupenda matinée con este mismo programa. Venga temprano.

El lunes, martes y miércoles, tres grandes días dedicados a los verdaderos amantes del arte en la máxima expresión de la palabra. Homenaje a las dos películas musicales más hermosas de la temporada: la excelsa diva Martha Eggerth en su suprema creación «Vuelan mis canciones». La película que ha entusiasmado a todos los públicos del mundo. La otra film es nada menos que «Loca por la música», con la novia del mundo, Deanna Durbin. A pesar del alto costo de este programa sensacional, los precios no serán alterados, rigiendo los de costumbre.

El jueves, Warner Oland en «Charlie Chan en Montecarlo».

MARTI: VARIEDADES Y PELICULAS, 15 Y 20 CTS.

The Radio Theatrical Ten Cents, que va conquistando cada día más el favor del público con los atrayentes shows y selectas películas que presenta en programa rotativo diariamente en el teatro «Martí», anuncia para hoy en la pantalla la película titulada «Segunda luna de miel», por Loretta Young y Tyrone Power, divertidas comedias y cartones, y en el escenario la elegante y sugestiva revista lírico-coreográfica, «Fantasías de 1938», con 12 números distintos y vistosos conjuntos coreográficos, todos los cuales son ovacionados por el público en su diversa y amenísima actuación, entre estos números sobresalen Marque y Marquette, pareja de bailes; las Duval Sisters, el excéntrico chino Tai Ling Sing, la dinámica pareja criolla Clarivel y Gasulla, el barítono Mario Martínez, y el trío Marcel y el bailarín cómico Bill Knipper. Durante la hora que dura este show el aplauso se sostiene en la sala de Martí.

El programa empieza a las tres de la tarde y el show ocupa la escena a las 5.30, a las 9 y a las 11.15, siendo radiado en los dos primeros turnos por las estaciones «COCH», onda corta, y «CMCF», onda larga.

Los precios, 15 centavos hasta las 6 de la tarde y 20 centavos después. El público puede entrar en el teatro a la hora que lo desee y verá el programa completo.

La Escala de la Fama, en vista de la larga lista de aficionados teatrales que tiene, anuncia un concurso de aficionados niños, para el lunes a las 5 de la tarde, y de aficionados mayores para el mismo lunes, a las 10 de la noche, repitiendo otro concurso el jueves próximo, también para niños y para mayores. En estos concursos, como el primero ya celebrado, se otorgarán importantes premios y empezarán las eliminaciones para los vastos proyectos que tiene «La Escala de la Fama», proyectos entre los que figura el propósito de darle contratos oficiales a los que triunfen en las eliminaciones y pagarles la inscripción como artistas oficiales en la «Asociación de Artistas Teatrales de Cuba».

NACIONAL: «EL CHICUELO» O «COLEGIO DE SEÑORITAS»

Un programa estupendo presenta el teatro «Nacional» hoy y mañana. Lo integran «El chicuelo» o «Colegio de señoritas», superproducción francesa de argumento muy original y picaresco, donde figura con las cincuenta muchachas más lindas de Francia, el notable actor de la escena y del cine, Lucienne Barroux, y un chiquillo que con sólo un año de edad hace las delicias del público. El otro estreno del día pertenece a la gran casa productora Artistas Unidos, «Tenía que ser tuya», con dos estrellas de gran popularidad: Joan Bennett y Henry Fonda. La función es continua y comienza a las dos de la tarde. El horario en que se exhiben las películas puede informarse por los teléfonos M-4546 y A-6700. Los precios de hoy, 30 centavos antes de las 6.30 y 40 centavos después.

El lunes se estrena en Cuba una de las mejores comedias del cine en español: «Por mis pistolas», inspirada en la canción cómica del mismo nombre, por Domingo, Fernando y Julián Soler. Además «La Paloma», el espectáculo magno de la cinematografía mexicana. El jueves 30 de junio, «Homenaje a los populares locutores de radio Artalejo y Pumarejo. Julio 1ro., la superproducción «Nueva York Turbulento».

La maravilla musical «GOLDWYN FOLLIES» en el CAMPOAMOR

Un gran lleno se registrará hoy en este simpático teatro, por presentar el espectáculo musical en technicolor más extraordinario de todos los tiempos, «Goldwin Follies». Un reparto formidable avalora el glorioso triunfo de esta film de sensacional belleza: Vera Zorina, bailarina de fama internacional; Helen Gebson, soprano del Metropolitan; Edgard Vergen, el famoso ventrílocuo con su no menos famoso muñeco Charlie McCarthy; los graciosísimos Ritz Brothers, Andra Leeds, descubrimiento sensacional de Hollywood; Adalph Menjou, Ega Logan, el ballet del Metropolitan y los inimitables y maravillosos «coros Goldwyn», integrados por las jóvenes más bellas del cine, del teatro, la ópera y la radio. ¡Música, ritmo, cantos, comedia, belleza femenina, gloriosa y radiante! Eso es «Goldwyn Follies». Completa el programa el intenso y espectacular drama de gangsters «Guerra a muerte», con Don Terry y Rosalind Keith. Además el Noticario Fox Movietone. Los precios: 20 centavos de 1.30 a 6.30 y 30 centavos después. Niños a todas horas, 15 y tertulia 10 ct

Mañana, desde la una, grandiosa matinée con este mismo programa.

El festival de la alegría, tendrá lugar el martes en este teatro. ¡Dos escandalosos y terremóticos «hits» cómicos de la Columbia! Tres horas y media de risas, carcajadas ininterrumpidas! Joe E. Brown (Bocaza), el más popular de los comediantes en «Financiero sin dinero» y Jimmy Durante al frente de un maravilloso reparto y de las chiquillas más «fenomenales» de la tierra en «Cantos de Juventud».

El viernes, la exótica y escultural Dorothy Lamour y el gran favorito Ray Milland en la hermosa film en technicolor «Pasión salvaje». Los mares del sur. Un diosa blanca de un imperio de la Jungla. Un tifón asiático. Aviadores perdidos. Sacrificio humano y un terremoto en el templo subterráneo de los adoradores de los cocodrilos. ¡La historia más peregrina de tadas cuantas usted ha leído o visto en la pantalla! Conjuntamente se estrenará el drama de gran misterio, titulado «Rayo siniestro», con Don Terry y Rita Hayworth.

Suscríbase al DIARIO DE LA MARINA por los teléfonos M-7911, M-7912 y M-7913, y por medio de sus agentes en todo el territorio nacional

ENCANTO HOY
GRAN EXITO Paramount presenta a Claudette COLBERT Gary COOPER en LA OCTAVA MUJER DE BARBA AZUL
Deliciosa creación de Ernest LUBITSCH
30¢ 40¢

FAUSTO RIVIERA HOY
20th Century Fox presenta a Alice FAYE Tony MARTIN-Marjorie WEAVER Joan DAVIS Jimmy DURANTE en 3 CHICAS LISTAS!
30¢ Niños 20 Tert. 15 40¢

LUNES! ENCANTO RIVIERA OLIMPIC
LA VIDA DE San JUAN BOSCO
Una GRAN PELICULA CATOLICA!
Una FILM de ALTA POESIA HUMANA RELIGIOSA
Un SANTO que fué el HEROE de los ESCOLARES y el DEFENSOR de los DESHEREDADOS de la FORTUNA!!!- Distrib. por Exclusivas BERNDES

HOY: «TRES CHICAS LISTAS» EN EL RIVIERA

Alice Faye, la insuperable intérprete del ritmo, en la más estupenda de sus apariciones en la pantalla: «Tres chicas listas». Una espectacular opereta de música ultra moderna y trama repleta de humorismo, romance y situaciones de cautivadora belleza! Colaboran con Alice Faye al ruidoso éxito de esta joya archi musical: Tony Martin, Margorie Weaver, Joan Davis y Jimmy Durante. Completa el programa el drama de gran misterio y emoción titulado «Rayo siniestro», con don Terry y Rita Hayworth. Además, el hilarante cartón de Popeye «Salvado por un hilo» y el Noticiario Paramount. Los precios: 30 centavos por la tarde y 40 por la noche. Niños, tarde y noche, 20 centavos y tertulia, 15 centavos.

El lunes, en día de gran gala, «premiere» de «La vida de San Juan Bosco». La generosidad de Don Bosco era tan grande y su socorro y ayuda a los pobres tan conocida, que todos buscaban su compañía y ayuda. Su magnetismo personal era tal, que hasta el Gobierno llegó a reconocer su poder e influencia sobre el pueblo. Una gran película católica, de alta poesía humano religiosa, la cual, a más de estar maravillosamente filmada, tiene el mérito de que todas sus escenas son de los lugares auténticos en que Don Bosco nació y murió, realizando en esos lugares esa labor tan grande y sublime que es en la actualidad la Congregación de los Padres Salesianos y las Hijas de María Auxiliadora.

El martes, Gary Cooper en «Las aventuras de Marco Polo». Por gloria, por amor, por sed de aventuras, por espíritu indomable, para el que eran irresistibles tentaciones cubrirse con el polvo de todos los caminos, el alcanzar todas las letanías y el emborracharse de sol en todas las distancias: Marco Polo con sus aventuras extraordinarias, ha llenado capítulos de la historia del mundo, plenos de interés, de emotividad, belleza, y ha logrado la inmortalidad!

El jueves, Dorothy Lamour y Ray Milland en la producción de tecnicolor «Pasión salvaje».

RADIO CINE: «ALMA BRAVIA»

Hoy y mañana son los últimos días que ofrece el cómodo y amplio teatro «Radio-Cine» el formidable programa en el que presenta el drama titulado «Alma bravía», que nos muestra los días en que la civilización y el progreso penetraban en las más apartadas regiones de los Estados Unidos, poniendo fin al caos que hombres aventureros y sin escrúpulos morales habían implantado allí. El héroe de esta soberbia producción, Wallace Beery, es un bandido que lucha desesperadamente contra la ley y parece vencerla, hasta la llegada de un hijo que había abandonado Dennis O-Keefe despierta en él sentimientos de amor que hasta entonces había ignorado. Lo secundan Lewis Stone, Bruce Cabot y otros.

La otra película se titula «Castillo de naipes», una finísima comedia que interpreta Frank Morgan, John Beal y otros, y completándose el programa con la nueva edición de «Audioscopia», para la cual son necesarios los espejuelos propios para verla; y el último noticiario Metrotone, con los más recientes sucess mundiales.

Los precios: luneta y primer piso, 30 centavos antes de las 6 y después 40 centavos; los niños, 20 centavos y la tertulia, entrada por Concordia, 10 centavos.

El lunes, lo más grande que se ha producido en películas: «Las aventuras de Robin Hood», con el actor más varonil de la pantalla, Errol Flynn, secundado por Olivia de Havilland, Claude Rains, Basil Rathbone y otros. Una verdadera maravilla en tecnicolor, una emoción constante desde su comienzo hasta el final. Warner. Después, «Maniquí», de Joan Crawford y Spencer Tracy, con «Casorio en puerta», de Robert Young y Florence Rice.

BERTA SINGERMAN OFRECE HOY UN RECITAL POPULARISIMO

Hoy, a las 5.30, Berta Singerman ofrecerá en el teatro «Principal de la Comedia» otro recital poético de la serie de los popularísimos.

A estas alturas de su actuación en la Habana, después de una serie de recitales, que se acerca ya a la veintena, Berta Singerman nos ofrece algo inédito en su espectáculo: la captada atención de un público que está acudiendo a sus funciones populares y que revela dotes de comprensión y de finura y de sensibilidad realmente extraordinarias. Nunca habíamos advertido en los recitales de Berta Singerman un entusiasmo tan cálido y contagioso, un interés tan sostenido una tan ahincada percepción de los matices. Decididamente, hay en el pueblo de la Habana una «gracia» peculiar que le permite adivinar las cosas de la poesía y de su belleza.

Berta Singerman

El programa del recital de hoy, por su interés, por su carácter excepcional, promete dar a esta función un realce excepcional y una asistencia de un público numerosísimo. El máximo aliciente del programa es la «suite» poética de Paul Geraldy «Tú y yo». Geraldy, poeta y dramaturgo francés, ha cantado el amor en todos los tonos y ha sabido explicar con discreción sus más sutiles puntos. Su poema «Tú y yo» es todo un poemario de intimidad apasionada y tierna y es una de las más grandes interpretaciones de Berta Singerman.

Otros poemas del recital de hoy ofrecen también gran interés, dándole un carácter de extraordinario. Figuran: «Las campanas», de Poé; «El rey de las Elfes», de Goethe; «La plegaria», de Gabriela Mistral; «Canta, corazón», de Laura M. de Queiroz; «Bajo la lluvia», de Juana de Ibarbourou; «La danza del viento», de López Vieira; «Canción del primer amor», de Capdevila, y otros.

Los precios son (localidades numeradas): palcos, $3.60; lunetas, 60 centavos; butacas, 40 y 30 centavos. Las localidades están a la venta en la taquilla del teatro.

UN HOMENAJE AL MAESTRO SAN JUAN

Como se sabe, es otra vez huésped de nuestra ciudad el ilustre músico español Pedro Sanjuán Nortes, que durante muchos años vivió en Cuba y dirigió desde su fundación la Orquesta Filarmónica de la Habana.

El maestro Sanjuán ha sido objeto de muchos agasajos por parte de sus numerosos amigos en esta capital. La directiva y el profesorado de la Orquesta Filarmónica, que sienten por el maestro Sanjuán afecto, simpatía y admiración, ha organizado en su honor un gran concierto que tendrá efecto el domingo 26 de este mes, a las 10 y 30 de la mañana, en el teatro «Nacional». Se han adherido a este homenaje diversas personas y entidades musicales de mucho rango.

El maestro Sanjuán dirigirá la Orquesta Filarmónica ese día. Nos será grato recordar sus grandes éxitos frente al excelente conjunto, formado bajo su valiente y brillante batuta.

El programa escogido para el concierto es muy interesante. Una gran pianista cubana, Mercedes Soler, se ha brindado a tomar parte en él, contribuyendo a su mayor brillantez. La señorita Soler tocará con la Orquesta un concierto de Schumann.

Otro aliciente poderoso del programa es la interpretación, para final de la primera parte, de «Iniciación», uno de los tiempos de la «suite» afrocubana de Sanjuán, «Liturgia negra», que ha merecido el aplauso de los más sensitivos auditorios europeos y el elogio de la crítica más exigente.

Cerrará el programa la hermosa Quinta Sinfonía de Tschaikowsky, que Sanjuán dirige notablemente.

Para este concierto-homenaje, de carácter eminentemente popular, regirán precios a base de un peso la luneta.

MAÑANA: BLANCA NIEVES EN EL MARTI, A LAS 10 A. M.

La orden del día entre la inmensa colonia infantil de la Habana, es asistir por la mañana al Teatro Martí para presenciar la última representación de la espectacular y fantástica revista «Blanca Nieves y los siete enanitos», la bien tratada versión del popular cuento que, Humberto de Dios y Juan B. Guzmán han adaptado con todos sus detalles a la escena.

Minin Bujones, la inteligentísima y simpática precoz artista, tiene a su cargo la personificación de la infortunada Blanca Nieves, y en su role demuestra la petit diva todas las excepcionales condiciones que la garantizan como una futura estrella de la escena teatral. Lolita Feliú hace una Reina Bruja admirable; Juanito González un príncipe valiente y gallardo, y Virginia Betancourt, Berta Serrano, María Magdalena, Juanito Cheda, Angel Pérez, Norma Romero y Celia Giménez caracterizan a los siete enanitos a la perfección, haciéndose aplaudir con toda justicia.

En el prólogo hay nuevos números de variedades, tomando parte muchos artistas de la Compañía Infantil del Radio Escenario Martí, y además, los niños serán obsequiados con muchos regalos para que lleven un recuerdo de la última representación de «Blanca Nieves y los siete enanitos».

Los precios son 15 centavos para los niños y 20 centavos para las personas mayores y en tertulia, 10 centavos. La localidad no está numerada, por lo tanto, es conveniente venir temprano para escoger puesto a su gusto. El teatro estará abierto a las nueve de la mañana.

VEASE MAS GACETILLAS EN LA PAGINA OCHO

G A C E T I L L A S

AUDITORIUM: «PASION SALVAJE»

Una gran atracción presentan hoy las carteleras de este elegante teatro, en su sábado aristocrático. Nos referimos a «Pasión salvaje», el maravilloso romance en tecnicolor de la Paramount, que interpreta una pareja favorita y de grandes méritos, Dorothy Lamour, más bella y encantadora que nunca y el simpático acto Ray Milland. «Pasión salvaje» se exhibe en los turnos de 5.15 y 9.45. Y el otro film del programa es la sensacional joya también Paramount «Barreras rotas» con Jean Farker, Leo Carrillo y otras estrellas.

Mañana: Gran matinée a la 1.30 con «Pasión salvaje», «Barreras rotas», episodio No. 9 de la formidable serie Dick Tracy, cartón, comedia y revista. A las 5.15 y 9.45 «Pasión salvaje». A las 8.30 «Barreras rotas». Lunes: (a petición y por última vez) Katherine Hepburn y Cary Grant en el gran éxito de risa R. K. O. Radio «Dominando al bebé». El martes: dos éxitos «Los Hombres no lloran», interesante producción con tres grandes estrellas infantiles, Judy Garland, Mickey Rooney y Ronald Sinclair y la nueva «Audioscopia» la película que hay que ver con espejuelos. El jueves: Deanna Durbin en su más reciente éxito cinematográfico «Loca por la música». El viernes: el magistral actor Wallace Beery, el actor sienpre admirable en su nueva maravillosa creación artística «Alma bravía».

TRIANON: «LOS HOMBRES NO LLORAN» Y «AUDIOSCOPIA»

Grandioso programa es el que ofrecen las carteleras de este gran teatro, al presentar en sus turnos elegantes de 5.16 y 9.45 la interesante producción titulada «Los hombres no lloran», cuya trama se desarrolla en el ambiente emocionante de las carreras de caballos, cuyos principales papeles están interpretados por tres estrellas juveniles como Judy Garland, bella y exquisita cantante, el simpático Mickey Rooney con la nueva estrella Ronald Sinclair. Secundan en el reparto a estas pequeñas estrellas, S. Aubrey Smith, Forrester Harvey, Frankie Darro, Henry Kolker y Helen Troy. A las 1 y 8.30 la original y divertida comedia titulada «Boda por Partida Doble» con Wiliam Powell y Myrna Loy. Otro aliciente del gran programa es la última novedad cinematográfica con el nombre de «Audioscopia», nueva emoción que le divertirá grandemente con los espejuelos especiales que se entregarán en la puerta.

Mañana: el mismo programa, comenzando a la 1.35.

El lunes y martes: Colosal programa con «Silencio que condena», Cartón, Noticiero, y «Juventud, Música y Alegría», con Dick Powell, Rosemary Lane y Fred Warring

RADIO CINE HOY GRAN EXITO M.G.M.
WALLACE BEERY en la Super producción "ALMA BRAVIA"
Ademas FRANK MORGAN en "CASTILLO de NAIPES"
y la película que hay que ver con espejuelos "AUDIOSCOPIA"
30¢ y 40 Niños 20 y Tert. 10¢

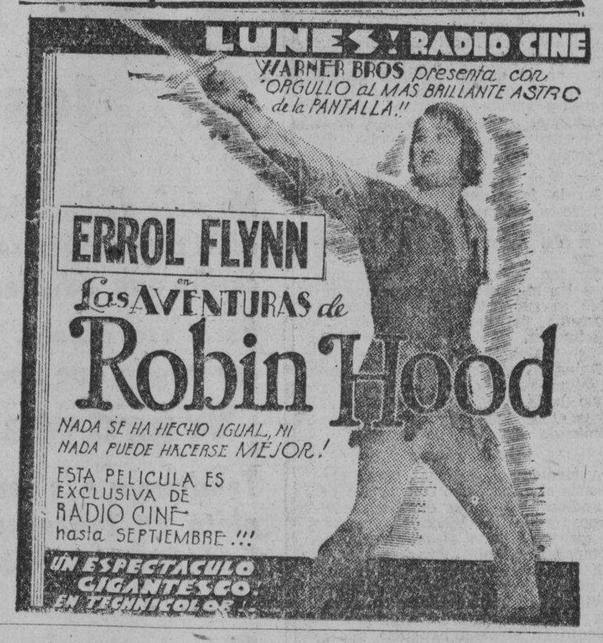

ACTUALIDADES: «HOTEL HOLLYWOOD»

Las carteleras del confortable céntrico cine de las familias «Actualidades», de Monserrate 8 y 10, con el teléfono M-5575, anuncian hoy un programa grandioso, en el que figuran muchas positivas atracciones.

En función continua de 2 de la tarde a 11 y 30 de la noche se exhibirá revista, comedia, el episodio 4 de la sensacional super-serie «Aguiluchos», estreno de la preciosa, regia, grandiosa super-comedia «Hotel Hollywood» creación de Rosemary Lane y Dick Powell y estreno de la estupenda, formidable film «San Quintín» con Humphrey Bogart y Pat O'Brien.

Mañana: «45, papas» con Jane Whitérs, «Encrucijada del amor» con Franchot Tone y Maureen O-Sullivam, comedia, cartón y revista.

PAYRET: «EL DIABLO CON FALDAS»

Desde las dos de la tarde Payret presenta el mejor programa del día, a base de las dos más lindas películas: «El diablo con faldas» película que ha gustado extraordinariamente, y que interpretan Celia Gámez, y el genial actor argentino Farravicini, con un gran reparto de estrellas más. Canciones... Tangos... y un argumento interesantísimo, «El diablo con faldas» es la obra cumbre de Parravicini, otro gran cómico que será su actor favorito.

El programa se completa con «El despertar del payaso» la mejor super-comedia de Joe E. Brown (Bocaza) dos horas de risa continua. Un cartón «¡Qué Mascota!» y la revista semanal que se estrenó ayer completa en formidable programa. Los precios son 20 centavos hasta las 6 y 30 y 30 centavos después. Niños 15 centavos, tertulia 10 centavos.

Mañana la mejor matinée de la Habana con este mismo programa.

El lunes, estreno en Cuba de la super producción de música bellísima y que es interpretada por el gran Floren Delbene con Amanda Ledesma «El último encuentro», gran película con siete canciones que son siete hits musicales.

NEPTUNO. «UNA NACION EN MARCHA»

Abarrotada hasta los topes se verá desde muy temprano la confortable sala de este favorito teatro con el monumental programa combinado: Joel Mac Crea y Frances Dee en el épico y espectacular fotodrama de Frank Lloyd «Una nación en marcha». Edmund Love en el excitante y emocionantísimo drama «Los misterios de Londres». El episodio No. 3 de la super-serie «Aventuras de Aguilucho». Completa el programa el graciosísimo cartón de Betty Boop «Recreo a domicilio» y el Noticiero Fox Movietone. Los precios 15 centavos de 2 y media a 6 y media y 20 centavos después. Niños a todas horas 10 centavos.

Mañana, desde la una, la mejor matinée de la Habana. ¡Venga temprano!

El lunes: La reina del tango Libertad Lamarque en su más gloriosa creación «La Ley que olvidaron», y Jackie Cooper en «El hijo de la calle». El miércoles, homenaje a Deanne Durbin, con «Loca por la música» y «Cien hombres y una muchacha». El viernes, Sonja Henie y Don Ameche y César Romero, en «Feliz desengaño» y Anna Neagle y Tuilo Carminatti en «Cuidado con el amor»

M.E.C.D. 2016

NO PASE CALOR

Carrier

Aire Acondicionado

CASTELVIZO S.A.

Obrapía 61 A 2158

HOSPITAL CALIXTO GARCIA

Director: Dr. M. Costales Latatú. Cirujano de Guardia: Dr. José Lastra Camps. Médicos de Guardia: Doctores Adias y Geerken.

INGRESOS: Daría Lamas, María Aballí, Digna Castellanos, Domingo Delgado, Rafaela Torres, Martha Jorge, Julieta Rodríguez, José Maré, Delfina Milián, Lucila Meri, Juan Betancourt, Julio Cartaya, Lisardo Anzundo, Justa Felipe, Caridad Guerrero, Antonio López, Nieves Sáenz, Pedro Fernández, José Alfonso, Pedro Miranda, Rafael Díaz, Miguel León, Eulalia Santana, Eulalia Collazo, Filemeno Castellón, Jesús Montesino, Marco Sosa, Ana Luaces, Santiago Escote, Tomás Mendaro, Mercedes Cortagas, Alejandro Cayro, Concepción Toledo, Vicente Pagy, Daniel Sanario.

Total: 35 ingresos.

OPERACIONES: Juana M. Suárez, Extirpación Pterigión, doctor Penichet. Laudelina Mufft, Extracción catarata, doctor Penichet. Luisa Ojeda, Apendicectomía, doctor Geerken. Nervisa Perera, Colecistectomía, doctor Machín. Camilo Oviedo, Fistulectomía, doctor Calvo. Simón Rodríguez, Fistulectomía, doctor Calvo. Digna Castellanos, Apendicectomía, doctor Lastra. Agustina Aspezia, Herniorrafia, doctor Sanguily. Felicia Acanda, Laparatomía ginecológica, doctor Huergo Pino.

Total: 9 operaciones.

ALTAS: Petrona Abascal, Librada Caballero, Coralia Betancourt, María Felipe, Gisela Castro, Manuela Caballero, Caridad Fernández, Damacia Hechevarría, Juana Benítez, Encarnación Iglesias, Federico Rosado, Rina Rivero, Blanca Quintana, María Quirol, Reinaldo Morales, Gregorio García, Alfredo García, Juan Espinosa, Herminia Echenique, Antonio Domínguez, Juan Abreu, Leonila López, Saturnino Leal, Blecilda Heredia, Isabel Haza, Margot Guedes, Alejandro Furnillo, Mercedes Cuesta, Orlando Barrios, Rafael Toos, Pascual Llanes, Andrés Martín, Elisa Machado, Carmelina Milagro, Avelina Ramos, Simón Behar, Inés M. González, Carmen García, María Iglesias, Rosalía de la Torre, Margarita Losada.

Total: 41 altas.

Radiografías, 43; Fluoroscopias, 34.

HURTO DE AVES

En la Tercera Estación denunció Miguel Suárez Machado, de 65 años y de Zanja 108, que cuando transitaba por Galiano y San Rafael con unos cestos vendiendo aves y huevos, un individuo que conoce de vista, le dijo que dejara uno de los cestos al cuidado del dueño de la carretilla de venta de frutas que se estaciona en dicho lugar, para que no tuviera que cargar tanto peso y cuando regresó fué informado por el carretillero que el citado individuo le había pedido el cesto desapareciendo y como en el mismo llevaba doce gallinas y seis pollos, se considera perjudicado en $5.45.

HURTO

En la Octava Estación denunció Ernestina Salazar Acosta, de 26 años y de Calzada 12133 Vedado, que al levantarse notó que de la tendedera le habían hurtado varias piezas de ropa que dejó secando.

Trusas

El más completo surtido en trajes de baño para señoras, caballeros y niños.

Si usted o los suyos necesitan una trusa, visítenos antes de comprarla.

Bazar Inglés

GALIANO Y SAN MIGUEL

Raquitismo!

Linfatismo!...

DEPURATIVO IDEAL

de los NIÑOS y de los ADULTOS

JARABE de RABANO IODADO DE CRIMAULT

En todas las Farmacias

CRONICA HABANERA

CUMPLEAÑOS

Hoy celebra su cumpleaños una señorita todo gracia, belleza y simpatía, Chony Pérez Benitoa, hija adorada de nuestro estimado amigo Manolo Pérez Benitoa.

Aunque no recibirá, muchas flores y felicitaciones llegarán hasta ella. Un saludo.

COMIDAS DEL GRAN MUNDO.—Anteanoche, en su gran mansión del Vedado, tuvo una comida de carácter íntimo el conocido matrimonio Eugenio Sardiña y Georgina Menocal.

Con los señores de Sardiña disfrutaron de tan simpático ágape el señor Pepe Gómez Mena y señora Elizarda Sampedro, el señor Güillermo Aguilera y señora Elena Pollack, el señor Panchito Pla y señora Raquel Larrea.

Las señoras Edelmira Sampedro y Lucky Schumann.

La señorita Rosario de Blanck.

Y el señor Manuel Martínez Zaldo.

Para festejar a un corto número de sus amistades ofrecieron anoche otra comida, en su residencia del Malecón, el doctor Pedro Manuel Souza y su bella y gentil esposa Maritza Bruzón.

Tras la comida, servida con espléndidez, se jugó bridge hasta hora avanzada de la madrugada.

Eran los invitados el señor Chicho Maciá y señora Nena Trémols, el señor Juan Sabatés y señora Josefina Barraqué, el señor Estanislao del Valle y señora Paula Goicoechea, el señor Manolo Gamba y señora Carmen Martínez Pedro, y el señor Alberto Belt y señora Bebita Alonso.

Dos damas jóvenes, la bellísima Lolita de Ajuria y María Luisa de la Torriente de Saldoval.

Y el señor Georgie Fowler.

Anoche también, ofrecieron una comida en el restaurante «El Patio» el joven y distinguido matrimonio Guillermo Aguilera y Elena Pollack.

Fué una comida animadísima a la que asistió este grupo selecto de invitados:

El señor Thorwald Sánchez y señora Tina Sarrá.

Mr. y Mrs. George Walker, Mr. y Mrs. Charles Ford, Mr. y Mrs. Frank Steinhart Jr.

La señorita Rosario de Blanck.

El doctor Guillermo Díaz Romañach.

Y el joven Go Smith.

ALMUERZO DE SEÑORAS.—Hoy sábado tendrá un almuerzo en su elegante mansión del Vedado, la gentilísima dama Georgina Menocal de Sardiña.

Será en honor de Nena Velasco, la bella señora de González Gordon, que muy pronto embarca para Europa.

VISITAS DE PESAME.—Hasta el jueves próximo no recibirá visitas de pésame la señora Elvira Bertini viuda de Panerai, tan atribulada en estos momentos por la desaparición de su esposo el señor Camilo Panerai.

También tenemos encargo de la distinguida dama de dar las gracias por este medio a todas aquellas personas que la han acompañado en estos momentos de dolor.

Queda complacida.

DE VIAJE.—El señor Harry Carter y su encantadora esposa María Luisita Kohly, regresan hoy a su residencia de la ciudad de Miami después de haber pasado una temporada en esta capital.

La señora de Carter vino a visitar a su amantísima madre, la alta dama María Luisa Montalvo viuda de Kohly.

Feliz viaje.

LA SEÑORA DE CASABUENA.—Entre congratulaciones y entre halagos pasó ayer el día de su santo la joven y bella señora Nena Suárez Rivas de Casabuena, gentilísima esposa del doctor José A. Casabuena, Senador de la República.

Recibió muchas flores.

De «El Fénix», el jardín del gran mundo, decano de los grandes jardines habaneros, era este grupo bellísimo que se destacaba del conjunto.

Un lindo cesto de gardenias del Honorable Presidente de la República, doctor Federico Laredo Bru, y señora Leonor Montes de Laredo Bru.

Un cestor de «easter lillies» del Presidente del Senado, doctor Guillermo Alonso Pujol y señora Hortensia Gener de Alonso Pujol.

Un cesto de gladiolos «L-Inmaculée», del Secretario del Trabajo, doctor Juan M. Portuondo Domenech y señora.

Un cesto de claveles importados de Rosa Soto de Casanova.

Un precioso «corsage» de orquídeas y rositas «Chinie» en estuche de ««cellophane», de Fernández Jorva y señora.

Un cesto de dalias Jersey Beauty», de José Luis Meneses y señora.

Una caja de «cellophane», con gladiolos rojos del Profesor Desiderio Ferreira y señora.

Y un «corsage» de «sweetheart roses» en estuche de «cellophane», de Hilda Martín de Betancourt.

Entre las lindas flores del gran jardín «El Clavel»—una maravilla de color, de belleza y de frescura—llamaba la atención este grupo presentado con el inimitable «chic» de los hermanos Armand:

Un cesto de dalias «Beauty», del Jefe del Ejército Constitucional, coronel Fulgencio Batista y señora Elisa Godínez de Batista.

Un cesto de crisantemos blancos de Humberto Rubio.

Un cesto de gladiolos «Adonis», de José Miguel Reyes.

Y un cesto de dalias «Vesubio», del doctor Rufino Moreno.

Desde la «Casa Trías» llegaron hasta la gentil dama un numeroso grupo de obsequios florales, que se destacaban por su exquisita presentación y por la belleza y fragancia de las flores utilizadas.

Un cesto de dalias y gladiolos del doctor Antonio Martínez Fraga, Presidente de la Cámara de Representantes y señora.

Un cisne de porcelana—muy lindo—con «sweet hart» roses, de María Romero de Vieites.

Una caja de gladiolos, de Augusto Maxwell y señora.

Un cesto de dalias, de Clemencia Martínez Alonso de Díaz Robaina.

Un cesto de dalias, de Alicia Herrera.

Un cesto de gladiolos, de Luis de oPsada.

Un cesto muy lindo, todo de crisantemos blancos, Estilo Aurora, de Andrés Pereira y señora Herminia Gómez Colón de Pereira.

Un cesto de dalias rosadas, de Teté Polo de Soto.

Un cesto de dalias blancas, del comandante La Fe y señora.

Y un cesto de gladiolos rosados, de Sofía Arenal de Cárdenas.

DEL CASINO DE LA PLAYA.—Una gran noche será la de hoy en el Casino de la Playa.

El precioso centro de recreo, cuyas fiestas han culminado siempre en selectos acontecimientos sociales, celebra hoy su noche favorita de los sábados de gala.

Ello será motivo para que nuestra sociedad elegante, nuestro mundo bien, se reúna allí para disfrutar de tantos y tantos alicientes que brinda, en un marco incomparable de exquisitez y distinción.

El show del Casino—el mejor y más completo que se ha presentado en Cuba—hará las delicias de los concurrentes dos veces en la noche, a las doce y a las dos.

Eleanor Tennis, la exquisita bailarina de «ballet» que en sus pocos días de actuación se ha ganado la admiración de cuantos la han visto, prepara números especiales de su extenso repertorio.

Como es sabido, Miss Tennis está contratada por la famosa compañía de películas Warner Bross y se encuentra en la Habana, gracias a un poderoso esfuerzo de la empresa del Casino de la Playa, brindando así la oportunidad a nuestras familias de poderla aplaudir personalmente.

También se presentará hoy la pareja de bailes que integran Pierre D'Angelo y Evelyn Porter, quienes han hecho del baile internacional una verdadera creación imprimiéndole un sello de originalidad y de exquisitez.

Y, finalmente, la bailarina española Angelita Campos, siempre tan aplaudida por su gracia y por su belleza.

La Orquesta Casino de la Playa, alternando continuamente con el Conjunto del Ritmo de Valdespí, ofrecerán el programa bailable.

Para reservar mesas puede llamarse al teléfono FO-7165 al señor Raúl, el caballeroso «maitre».

Tema elegante para nuestra crónica, será la fiesta de esta noche.

Mañana domingo, es día popular y estará abierto el Casino a partir de las tres de la tarde para las familias que deseen participar de la preciosa sala de juegos, donde hay ruleta, bacará, seven-eleven, etc.

Por la noche, a partir de las ocho, se servirá la comida continuando después la fiesta hasta la madrugada.

Y habrá show.

También queremos informar a nuestras familias, que nos preguntan, que todos los lunes, tanto por la tarde como por la noche, está abierto el precioso «night club».

CASINO ESPAÑOL.—Mañana, domingo 18, de seis a diez p.m., será el anunciado te bailable en el Balneario del Casino Español, en la Playa de Marianao, tocando la reputada orquesta de los Hermanos Lebatard.

Fiesta para los socios y sus familias, exclusivamente, de la serie organizada para este verano, por la Comisión de la Playa, que preside el conocido caballero señor Armando Gil Castellanos.

También dicha Comisión, organiza para celebrar en el referido Balneario, el jueves 23 del actual, la tradicional Verbena de San Juan, que será una fiesta colmada de atractivos, con iluminaciones, hogueras, etc.

Tocarán dos celebrados conjuntos musicales.

Para esta Verbena existe mucho embullo entre los asociados del Casino, por lo cual auguramos a la misma un éxito brillantísimo.

EL RECITAL DE LUISA SANCHEZ.—Hoy, sábado, a las nueve de la noche, ofrecerá en la sala de actos del Conservatorio Granados, Escobar 80, altos, su primera audición pública una joven pianista que ha cursado sus estudios bajo la sabia dirección de Flora Mora, la insigne concertista y pedagoga cubana.

Nos referimos a la distinguida señorita Luisa Sánchez Gómez, estudiante de Honor del referido Conservatorio, poseedora de temperamento artístico y técnica brillante, la que interpretará el siguiente programa:

Primera parte: Sonata No. 9, de Haydn; Preludio, Coral y Fuga, de César Franck.

Segunda parte: Rondó en Re mayor, de Mozart; Preludio No. 1 y Preludio No. 16, de Chopin; Sueño angelical, de Rubinstein y Danza macabra, de Saint Saens.

Tercera parte: Al borde de un manantial, de Liszt; La vida breve, de Falla; La Danza Cuba, original de Flora Mora y la grandiosa Rapsodia Húngara No. 2, de Franz Liszt.

BODA PROXIMA.—El sábado dos de julio contraerán matrimonio en la Iglesia del Santo Angel Custodio, la bella y dulce señorita Nenita Blanco y Carballeira y el caballeroso joven Dionisio Rossie y Martínez.

Dicha ceremonia está concertada para las seis de la tarde.

OPERADA.—Ha sido sometida a una delicada intervención quirúrgica la gentil señora María Luisa de Lastra viuda de Farrés.

Dicha operación fué practicada por el doctor Gonzalo E. Aróstegui, el emiennte cirujano, director de tan prestigiosa institución.

(Continúa en la página NUEVE)

19 de Junio... DIA DE LOS PADRES

Los hijos todos han de esforzarse por exteriorizar su amor y colmar de agasajos, en esta fecha al hombre que les dió el ser.

Nosotros disponemos de un inmenso surtido de artículos de alta calidad propios para obsequiar al jefe de la familia. * * * * * * * * *

NO COMPRE NINGUN REGALO SIN ANTES EXAMINAR NUESTRAS SOBERBIAS, ELEGANTES Y ECONOMICAS COLECCIONES DE.

camisas · pijamas · corbatas · pañuelos · batas · zapatillas · pitilleras · yugos · cinturones · plumas · carteras · tirantes, etc.

LOS PRECIOS FIJOS

REINA AGUILA ESTRELLA

JUNIO 19

Día de los Padres

Si la misión de la Madre es augusta, no menos digna de aplauso, por lo que hay en ella de orientación constructiva y de pleno renunciamiento, es la misión del Padre.

Grandes y chicos harán de la fecha una ocasión memorable si obsequian a sus padres con cualquiera de nuestras especialidades en los riquísimos

Helados "HATUEY"

Pida sus "HELADOS HATUEY" o un

Cake Helado "HATUEY"

a cualquiera de nuestros teléfonos, con la mayor antelación posible, y serán entregados a la hora que se indique.

Cía. Lechera de Cuba, S. A.

Teléfonos: X-2456, X-2457, X-2458, X-2459

Concha No. 1 Habana

Recibiremos a Ud. sus BILLETES DE LOTERIA NO PREMIADOS

en parte de pago de cualquiera compra que nos haga, PORQUE PARA NOSOTROS VALEN DINERO... tanto como lo que a usted le costaron.

CON ELLO APRESURAMOS NUESTRA FORMIDABLE

VENTA de CIERRE

VAJILLAS — BACCARAT — PORCELANAS — CUBIERTOS

LAMPARAS — ARTICULOS PARA REGALOS

CASA VERSALLES

NEPTUNO 24 Entre Industria y Consulado (Frente al Teatro «Encanto»)

PARA SU ROPA INTERIOR

VITI

LA MARCA DE GARANTIA.

ELIMINE LA EXCESIVA GRASA DE SU CUTIS CON

JABON DE MAX FACTOR HOLLYWOOD

Al llegar SU NIÑA a la pubertad

Dále la ayuda que necesita

La mayoría de las niñas, al llegar a jovencitas requieren un buen *tónico femenino* que contribuya con la naturaleza a oponer resistencia física a los desarreglos propios de su sexo, y ninguna otra medicina es mejor que el probado y comprobado Compuesto Vegetal de Lydia E. Pinkham, que está hecho *especialmente para la mujer*.

Deje que las benéficas hierbas y raíces de este tónico femenino contribuyan con la naturaleza a tonificar el sistema de su hija, calme la irritación de sus nervios y le dé nuevas energías. Es, en realidad, un tónico espléndido para la *mujer en todas las edades*.

Desde hace más de 60 años las madres han venido diciendo a sus hijas que "para sentirse bien" no hay como el Compuesto Vegetal de Lydia E. Pinkham. Y la experiencia de más de un millón de mujeres ha probado que es bueno en todas las edades, desde la pubertad hasta la edad crítica (cambio de vida).

98 de cada cien les hace BIEN

Compuesto Vegetal de Lydia E. Pinkham

CLINICA DE OJOS

DR. ENRIQUE CUELLAR DEL RIO

DIRECTOR OCULISTA

Consultas: 9 a m. a 7 p. m. REINA No. 88. Teléfono M-7766

M.E.C.D. 2016

GACETILLAS

LA COMEDIA: EXITO DE «EL POTRO DEL MARTIRIO»

El público que llenó anoche la elegante sala del Teatro de la Comedia tributó a «El Potro del Martirio» sus más fervorosos aplausos, consagrando la última obra de Carlitos Robreño con el éxito más resonante. Los números compuestos por Rodrigo Prats, el fecundo compositor cubano, fueron también aplaudidos con entusiasmo «El Potro del Martirio» triunfó en toda la línea. La aparición del propio «potro» sobre la escena, fué una nota regocijante, llena de humorismo e intención. Los 10 cuadros de la obra están plenos de interés, gracia, sátira e intención. En fin, un nuevo éxito, resonante y legítimo de la Compañía de Alberto Garrido.

En la función corrida de esta noche, a las 9, vuelve a escena «El Potro del Martirio», con «Jalisco», la obra que el público no quiere que se retire a pesar de llevar más de 50 representaciones. Y por algo será... Una gran noche la de hoy en la Comedia. (Separe con tiempo su localidad. Las hay hasta de 30 centavos toda la función).

El público habanero ha acogido con entusiasmo la noticia que dimos ayer de que la reputada y exquisita cantante mexicana LinaD-Acosta cantaría el viernes 24 «Amalia Batista» la famosa obra de Agustín Rodríguez y el maestro Rodrigo Prats. Es una adquisición exclusiva. La ilustre cantante accede a cantar una obra cubana antes de salir para Europa con ventajosos contratos.

Mañana domingo una gran matinée con dos obras que no han sido representadas en matinées anteriores.

OLIMPIC: «EL CHICUELO» Y «CUIDADO CON EL AMOR»

Un programa realmente extraordinario presenta hoy la empresa de este preferido teatro «El Chicuelo» o Colegio de señoritas». Una película que le gustará... le divertirá... le hará sonreir... le encantará... Una película sugestiva... encantadora... Una producción que le causará sorpresa...! No es una drama, no es un vaudeville... Es una historia verdaderamente alegre... Un cocktail de alegría y de emoción...! Conjuntamente se estrena la exquisita superjoya «Cuidado con el amor» con Anna Neagle, la inolvidable intérprete de «Victoria, Mujer y Reina», y Tullio Carminatti. Completa el programa el hilarante cartón «Avestruz Ozzie» y el Noticiario Universal. Los precios: 30 centavos por la tarde y 40 por la noche. Niños tarde y noche 20 centavos y tertulia familiar 15 por la tarde y 20 por la noche.

Mañana, monumental programa desde la una.

El lunes, la film de excepcional belleza y de alta poesía, humana, religiosa: «La vida de San Juan Bosco», la hermosísima film que reproduce la vida de Don Bosco, el santo de nuestro tiempo, la cual, a más de estar maravillosamnete filmada tiene el mérito de que todas sus escenas son de los lugares auténticos en que San Bosco nació y murió.

FLORENCIA: «JANOSIK» Y «LA DIVINA EMBUSTERA»

Un programa excepcional presenta hoy la empresa de este preferido Coliseo: Carole Lombard y Fredrich March en la alocada, escandalosa, estrepitosa, magnificente y ultradivertidísima comedia en tecnicolor «La divina embustera». La otra gran atracción de este programa es el «Janosik». Además, el Noticiario Universal. Los precios 15 centavos de 2.30 a 6.30 y 20 centavos después. Niños a todas horas 10 y tertulia familiar 10 centavos.

Mañana, desde la una, estupenda matinée con este programa y además el estreno del episodio No. 2, de «Aventuras de Aguilucho».

El lunes, con un grandioso homenaje al malogrado Carlos Gardel, quedarán inaugurados los lunes populares a base de 10 centavos mayores, tarde y noche, 5 los niños y 5 la tertulia. Del inmortal ídolo se exhibirán sus dos mejores creaciones. «El día que me quieras» y «Cuesta Abajo».

El martes nuevamente la maravillosa Deanna Durbin en «Loca por la música» y Fay Wray y Richard Arlen en «La muerte anónima».

INFANTA: «CORAZON DE APACHE»

Sensacional programa tiene señalado para hoy el gran teatro Infanta, del circuito Carrerá, de la calzada de su nombre esquina a Neptuno, teléfono U-3700, con dos magníficas películas siendo la principal: «Corazón de apache» con Ruth Chaterton y Antón Walbrook; un drama del bajo mundo de París, donde florece el romance y vemos dos mujeres disputarse el amor de un ratero en tanto que la policía parisién realiza una temeraria empresa en la captura de un tristemente célebre criminal de Montmartre... le sigue en turno la producción titulada: «El precio de la gloria» con Katherine Hepburn, Ginger Rogers, Gail Patrick y Adolphe Menjou, una cinta donde vemos amores... penas y alegrías... una revelación magistral de como se llega al portal de la fama, interpretada por artistas máximos del cine contemporáneo... completa el programa una revista y la comedia «Muchas gracias, Aladino».

Mañana: (Jezabel) «La tempestuosa» por Bette Davis y Henry Fonda.

El martes: «El maestro Levita».

ROXY: «EL ULTIMO BANDIDO»

Un programa extraordinario anuncia para hoy en función continua de 3 a 7.30 y nocturna a las 8.30, el cine Roxy, de 14 y Primera, Almendares, teléfono FO-3255. Dará principio la matinée con una chispeante comedia de Patsy Kelly: «Patsy se embarca», el episodio 4 de la truculenta serie «El tesoro de la isla misteriosa», y la copia nueva de «Aquí viene la Armada», una magnífica cinta que obtuvo un éxito ruidoso. Finalmente se presentará el estreno de la regia producción «El último bandido», una película de corte de las que más han gustado a todos los públicos, por su tema altamente emotivo y su ambiente y personajes del bajo mundo. El role estelar ha sido confiado al artista que hasta hoy nos ha dado la mejor actuación en la pantalla del pistolero cuyas hazañas han llenado las planas de los periódicos: Edward G. Robinson, quien está secundado por un escogido grupo de artistas, James Stewart y la nueva estrella Rose Stradner.

Los precios serán: 15 centavos luneta hasta las 6 y 30 y 20 centavos después. Tertulia y niños: 10 centavos por la tarde y 15 por la noche.

Mañana «El último bandido» y «Alta tensión», un intenso drama por Pat O-Brien y Henry Fonda.

RIVOLI: «PENITENCIARIA»

Oleadas de terror invaden la pantalla con una furia devastadora!... Un infierno silbante de balas que buscaban los atormentados corazones de un muchacho acusado y condenado por asesinato... Y de una linda muchacha, hija del Jefe del penal donde se desarrolla la tragedia, que se atrevió a amarlo con todo su ingenuo corazón!... Amor pu... en presidio... asesinato en las celdas penumbrosas... Terror en las horrorosas bartolinas! Todo esto está contenido en «Penitenciaría», sensacional producción que anuncia para hoy en sus turnos elegantes el Cine Rivoli, de 4a. y 5a. La Sierra. Sus protagonistas son: Walter Connolly, John Howard y Jean Parker. Dando una nota de optimismo y alegría al programa se exhibirá conjuntamente la divertida producción de Irenne Duune y Gary Grant, «La pícara puritana», de escenas divertidísimas, el chispeante cartón «El esqueleto rumbero», y el último Noticiario. Los precios serán los del primer turno: 20 centavos luneta por la tarde y 30 centavos noche. Niños 10 centavos.

Mañana colosal matinée a las 2 con cartones, episodios, «Vuelo nupcial», por Bruce Cabot y por última vez la joya musical del año, «Loca por la música» con Deanna Durbin.

REINA: «UNA NACION EN MARCHA»

Al precio standard de 15 centavos hasta las 5 y 30 y 20 centavos después y la fresca tertulia familiar 10 centavos romperá su acostumbrada función desde las 2 de la tarde el popular y muy conocido super-cine Reina con los magníficas superproducciones.

«Una Nación en Marcha» un film en que palpita la grandiosa epopeya que incorpora el Oeste norteamericano a la vida normal. Una romántica historia de amor y sacrificio, de oro y sangre, de aventura y de gloria que tiene por fondo los sucesos más trascendentales ocurridos en América hace más de un siglo; protagonizada por Joel McCrea y Frances Dee.

Una historia simplemente extraña una linda muchacha mimada de la suerte y la fortuna cae entre las redes peligrosas de un crimen cometido en el barrio alegre y bohemio de New York. Tragedias y alegrías se reúnen en equiparadas dosis para formar una deliciosa y emocionante producción; nos referimos a «La Muerte Anónima», la última novedad en esta materia. Continuará el 5 episodio de la emocionante serie del «Tesoro de la Isla Maldita»; la revista y el cartón conjuntamente con una variedad forman parte del programa. El lunes: «Huapango».

RIALTO: BETTE DAVIS EN «LA TEMPESTUOSA»

Continúa el éxito de «La Tempestuosa» en el ventilado teatro «Rialto». Hoy nuevamente comenzando función desde las 2 y 30.

«La Tempestuosa» es el drama más fuerte que ha sido filmado últimamente por la Warner interpretada por Batte Davis la mejor trágica americana de nuestros tiempos. Sus escenas han sido montadas a todo lujo, repleta de heroísmo y un romance encantador.

Una rivalidad entre dos hombres, provocada por la coquetería de una mujer.... Una rivalidad entre dos mujeres, causada por el atractivo de un hombre.... Secundan a Bette Davis en su role principal Henry Fonda, George Brent y Margaret Lindsay.

Se exhibe conjuntamente con la emocionante producción titulada «La voz acusadora» que interpreta June Travis. Completan el programa una revista de asuntos mundiales y un cartón.

Los precios para hoy mayores 20 centavos hasta las 5 y 30, después 30 centavos. Niños 15 centavos. Mañana se exhibe el mismo programa desde la 1 y 30 de la tarde.

VERDUN: «UNA NACION EN MARCHA»

Con gran éxito continúan en «Verdún» el preferido teatro de Consulado 120, el único que ofrece su espectáculo al aire libre, la exhibición de la grandiosa producción «Una nación en marcha», una historia romántica de amor y sacrificio en la que abundan momentos de extraordinaria fuerza dramática, osadas aventuras y escenas empapadas de exquisito romanticismo. Toman parte en la acción más de dos mil actores encabezados por Joel Mc. Crea, Bob Burns y Frances Dee. Conjuntamente se estrena el vigoroso drama titulado «La voz de la conciencia», interpretado por George Bancroft y Evelyn Venable. Se completa el programa con el Noticiario Fox, un cartón en colores y una comedia.

La función que es continua comienza a las 2 de la tarde a los precios de costumbre, 15 centavos luneta hasta las 6 y 30 y 20 centavos después. Los niños 10 centavos y la tertulia con butacas 10 centavos a todas horas.

Mañana este mismo programa. El lunes, homenaje a Deanna Durbin con «Loca por la música» y «100 hombres y una muchacha».

LARA: «HURACAN»

Un programa grandioso es el que ha combinado para hoy la Empresa del favorito y confortable cine de las familias «Lara», de Prado y Virtudes, con el teléfono M-2421.

En función continua, comenzando a las 2 de la tarde para terminar a las 11 y 30 de la noche se exhibirá revista, comedia, estreno de la grandiosa, sensacional, formidable superproducción de soberbio argumento «Huracán» creación de la bella Dorothy Lamour, John Hall y otros y estreno de la simpática, regia, original film «La mujer persigue al hombre» con Miriam Hopkins y Joel Mc Crea.

Precios: mayores 10 centavos por la tarde y 15 centavos por la noche. Los niños 10 centavos a todas horas.

Mañana: grandioso programa con «El ladrón encantador», «Huracán», comedia, cartón y revista.

BELASCOAIN: SE APROXIMA LA INAUGURACION

Faltan ya pocos días para que la Habana cuente con un nuevo y modernísimo cine. Situado en la popularísima Calzada de Belascoaín, esquina a Peñalver el mismo llevará por nombre «Belascoaín», y viene a formar parte del circuito Edelberto de Carrerá, el que ha puesto a su disposición, toda su experiencia y capacidad conocida, dentro del negocio cinematográfico. Todos los adelantos necesarios requeridos en la actualidad para ofrecer lo mejor en cuanto a un nuevo cine, el «Belascoaín» ofrece el máximo en cada caso, ya que su proyección, sonido, ventilación y confort es todo de primera clase y lo más costoso y moderno.

La proyección producida por unas estupendas lámparas marca Peerless, forma parte del maravilloso aparato Super-Simple E-7, que constituye la más reciente innovación de la industria cinematográfica, por ofrecer la veleta trasera y delantera, que reproduce la luz más perfecta y clara de cuantas existen. El sonido RCA Photophone Alta Fidelidad, no tiene rival. En cuanto a la ventilación, más agradable y fresca no puede ser. La capacidad total del «Belascoaín» es de dos mil personas, quinientas de las mismas pueden ser acomodadas ampliamente en la magnífica tertulia construída con todos los adelantos necesarios, con butacas amplias y cómodas, temperatura fresca y un confort de primera clase.

¿Qué prefiere Ud., ser "valiente" a medias, o ser valiente?

Es lo que Ud. diría: abandonarse calladamente a los sufrimientos físicos no sería valor, sería una torpeza atroz; y cuando se vive en perenne malestar porque la Salud falta, valentía es luchar por ella, readquirirla, poseerla otra vez y para siempre.

* *

Cuide Ud. celosamente su Salud si es buena; y si ya está quebrantada por enfermedades del

ESTOMAGO

afecciones concomitantes al

hígado y VESICULA,

úlcera gástrica o duodenal, COLITIS - intestinos,

oriéntese en la mejor dirección para recuperarla: Use

BISMÁGEN

La misión importantísima de restaurar la Salud debe confiarse al remedio famoso que la Ciencia y la Experiencia sancionan como infinitamente superior a cuanto existe: ¡¡Bismágen!!.

ATENCION—Si al pedir Bismágen le ofrecen "una de tantas" imitaciones, haga Ud. lo que haría con la MONEDA FALSA: ¡Rechácelas!

* *

¿En qué forma se manifiesta su enfermedad?

Dolor de Estómago, Digestiones lentas o dolorosas, Empacho gástrico, Vómitos de líquido o de sangre, Acidez, Eructos agrios, Ardentía, Gases, Dilatación, Mala respiración, Mal aliento, Espasmos, Cólicos, Fermentaciones intestinales, Diarrea o estreñimiento, Inapetencia, Desnutrición; ¿presenta el mal alguno de estos síntomas?

—Olvídelos; un prodigioso cambio en su Salud va a tener lugar: Ensaye con un frasco del maravilloso patente Bismágen y

bendecirá la hora en que decidió tomarlo

LIRA: «ROSALIA»

La Empresa del favorito y elegante cine familiar «Lira», de Industria y San José, con el teléfono M-4474, con el más perfecto sonido, magnífica proyección, estrenos diarios y precios populares, ofrece hoy un programa grandioso.

En función continua de 1 y 30 de la tarde a 11 y 30 de la noche se exhibirá revista, la comedia «Golfos golfistas», estreno de la grandiosa, regia, preciosa super-joya musical de bello argumento «Rosalía» creación de Eleonor Powell, la reina del tap y el gran barítono Nelson Eddy y estreno de la soberbia, regia, magnífica producción «Ann Karenina» con Greta Garbo y Fredric Mach.

Precios: mayores 15 centavos hasta las 6 y 30 y 20 centavos después. Los niños 10 centavos a todas horas. Entre y salga cuando quiera.

Mañana: «El precio de la gloria», «Rosalía», comedia, revista y cartón.

PRADO: «EL PRECIO DE LA GLORIA»

Para hoy anuncia «Prado» como todos los días matinée a las 2 y tandas a las 5 y 8 y 15, con dos formidables joyas. Primeramente el suntuoso espectáculo del simpático actor Gene Raymond «Capricho galante» y el estreno de un drama real, patético, tomado de las canteras de la vida misma. La película que nos revela el drama íntimo de las muchachas que luchan por conquistar la gloria del cine «El precio de la gloria» con la trágica del cine Katerine Hepburn. Completando el programa una comedia y un gracioso cartón. Los precios serán los siguientes: 10 centavos antes de las 5 y 30, y 15 centavos después. Niños a todas horas 10 centavos. Mañana, nuevamente «El precio de la gloria» por Katherine Hepburn y la deliciosa joya «El diablo suelto» por Gene Raymond. El lunes «Primavera», por Jeanette McDonald y «Llovida del cielo» por un gran reparto de estrellas.

MAJESTIC: «VICTORIA, MUJER Y REINA»

Continúa en las carteleras el estreno de la grandiosa super-producción con escenas en Tecnicolor, «Victoria, Mujer y Reina» con Anna Neagle y Antón Walbrook. Un drama más conmovedor y más emocionante que cuanto pueda imaginarse, porque ha sido extraído de las páginas del diario de una Reina que supo también ser mujer y amar.

«Victoria, Mujer y Reina» se exhibe en función continua de 2 de la tarde a 11 y 30 de la noche en el elegante teatro «Majestic» de Consulado 116 con el teléfono M-4477. Además se exhibe el estreno de la graciosa producción «La Nueva Cruzada» interpretada por Guy Kibee, Gordon Jones, Dorothy Moore y Cora Witherspoon. Además se exhibirá una revista de asuntos mundiales, un cartón en colores y una comedia. Los precios son los siguientes: Luneta y preferencia antes de las 6 y 30, 15 centavos, después, 20 centavos. Niños y tertuila, 10 centavos a todas horas.

Mañana: Gran matinée a la 1 de la tarde.

El lunes: Estreno en español: «Vámonos con Pancho Villa».

El martes: «Allá en el Rancho Chico».

4 CAMINOS: «¡ORA, PONCIANO!» Y «UN MAL SUJETO»

Otro programa de los más exquisitos que acostumbra a presentar el más concurrido de los cines el «Cuatro Caminos» de Belascoaín 6373, teléfono M-3676, comenzando como de costumbre a las 2 de la tarde, desfila por la pantalla una comedia, el episodio No. 6 de la fenomenal serie «Dick Tracy» o «El terror del hampa», la emocionante y sensacional producción «Un mal sujeto», en la que es eje principal Brucet Cabot y se complementa el programa con la obra más grandiosa que se ha llevado a la pantalla «Ora, Ponciano», en español, interpretada por Consuelo Frank, Carlos Villarias y los dos más salientes cómicos, el célebre Chaflán y Leopoldo Ortin. Es la historia de un hombre surgido de la nada que el fatalismo separa de la mujer amada, llegando al pináculo de la gloria, pero la dureza de carácter de un padre repulsivo, fué la barrera que obstaculizó una felicidad fomentando la desgracia entre dos seres que se amaban. Los precios son hasta las seis y media 15 centavos. Después, 20 centavos, la tertulia familiar y los niños 10 centavos a todas horas.

El lunes, la obra más ejemplar de la época «El Maestro Levita» por el más formidable actor de la comedia Pepe Arias.

VIVES: «LA PRINCESA DE LAS CZARDAS». 15 CTS.

Un formidable programa se ha dispuesto para hoy en el triunfador cine Vives, del Vedado, teléfono F-3128, el cine que con sus nuevos precios llena diariamente su coquetona sala; tandas de 4-30 y 8-30, con revista Paramount, la graciosa comedia en español, «Soy un señorito», por Miguel Ligero, la estupenda cinta de acción, «Que no quede uno», por Charles Starrett y Noel Madison, y la opereta musical, repleta de romanticismo y escenas sentimentales, «La princesa de las Czardas», por Martha Eggeth, la heroína de «El encanto de la bohemía». Precios: Tanda, mayores 15 centavos y niños 10 centavos. Noche, mayores 20 centavos, y niños y tertulia 10 centavos. Mañana, desde la 1, episodio de «Robison Crusoe», por Mala, cartón, revista, «Contra el imperio del crimen», copia nueva, por James Cagney, y «El derecho a la vida», en tecnicolor, por George Brent y Olivia de Havilland.

WILSON: «LOCA POR LA MUSICA»

Wilson, Belascoain y San Rafael, U-5863, 15 centavos de 1 y media a 6 y media; y 20 centavos después, niños 10 centavos a todas horas.

La mejor proyección, y el más perfecto sonido de la Habana, con el nuevo equipo sonoro «Sincrofilm Phillips» con pantalla de plata.

Hoy, tarde y noche, la revista semanal, la variedad especial «Una fiesta en Broadway»; y el cartón especial «La jarra misteriosa» y las super atracciones, «Dilema», magnífica atracción joya, interpretada por Fay Wray y Kent Taylor; y «Loca por la música» la producción cumbre del año, interpretada por la encantadora chiquilla Deanna Durbin, con Herbert Marshall.

A las 5 p. m. «Dilema» por Fay Wray y Kent Taylor; y «Loca por la música» por Deanna Durbin y Herbert Marshall.

El lunes: formidable programa, con «El infierno del bosque», sensacional y emocionante atracción, interpretada por Jack Holt; y «Ora, Ponciano», estupenda joya en español, interpretada por Jesús Solórzano, Consuelo Frank, Carlos López (Chaflán) y el chato Ortín.

El martes: «La casta Susana», magistral foto opereta, interpretada por Meg Lemonier; y «Hotel Hollywood».

GRIS: «VICTORIA, MUJER Y REINA»

El favorito y confortable cine Gris, de Baños y 17, en el Vedado, con el teléfono F-4292, de la empresa Heydrich Fernández Ledón, se verá hoy muy concurrido, pues anuncia a sus asiduos un programa grandioso.

En turnos de 4 de la tarde y 8-15 se exhibirá la formidable producción, premiada como una de las 10 mejores del año, «Bajo el puente o Yo vengaré a mi padre», creación de Burgess Meredith y Eduardo Ciannelli.

En turnos elegantes de 5-30 y 9-45 se exhibe revista, un cartón y estreno de la grandiosa, regia, preciosa super joya cinematográfica, «Victoria, mujer y reina» con Ann Neagle, la nueva estrella y Antón Walbrook.

Precios: mayores 20 centavos en la tanda y 30 centavos por la noche. Los niños 15 centavos y la tertulia 10 a todas horas.

Mañana: «Un yankee en Oxford», con Robert Taylor y Maureen O-Sullivan, «Un día en las carreras» con los hermanos Marx, episodio, cartón y revista.

MODERNO: «ROSALIA» CON NELSON EDDY

Para hoy presenta este teatro el maravilloso estreno de la deslumbrante producción «Metro» titulada, «Rosalía», cuya interpretación corre a cargo del genial barítono norteamericano Nelson Eddy, secundado por la gran bailarina Eleanor Powell, con el trío de cómicos, Frank Morgan, Ray Bolger y Edna May Oliver.

También se exhibe la preciosa cinta por George Murphy, Josephine Hutchison y Claire Dodd, titulada, «Camino del pecado», completando el programa, comedias, revista y cartón.

Los precios son populares hasta las 6-30, 15 centavos después 20. Niños 10 centavos. Tertulia familiar con las comodísimas butacas, 10 centavos a todas horas. Mañana, nuevamente «Rosalía», con el gran estreno «Tenía que ser tuya», por Joan Bennet, Henry Fonda y Alan Marshall, comedias, cartones y revista todo este programa se exhibe en matinée, tanda y noche.

El martes: homenaje a Deanna Durbin con las cintas, «Loca por la música» y «100 hombres y una muchacha», con regalos a las damas.

SANTOS SUAREZ: «EL PRECIO DE LA GLORIA»

Las carteleras del elegante y favorito cine de las familias Santos Suárez, sito en Santos Suárez y San Benigno, con el teléfono I-4300, anuncian para hoy un programa monumental, en el que figuran dos regios estrenos.

En tanda a las 5 y nocturna a las 8-15 se exhibirá revista, comedia, estreno de la preciosa, regia, soberbia super producción «Después de aquella noche» con Bárbara Stanwyck y estreno de la monumental, lujosa, extraordinaria super joya «El precio de la gloria» en cuya interpretación intervienen Katherine Hepburn, Ginger Rogers, Gail Patrick, Adolphe Menjou y otras estrellas.

Precios intermedios son los que rigen hoy en el favorito Santos Suárez.

Mañana: en matinée «Segunda luna de miel», «Hombres de la sierra», episodios y comedia. Tanda y noche: «Segunda luna de miel» y «Feliz desengaño».

TOSCA: «¡ORA, PONCIANO!»

Tosca, en 10 de Octubre 1007, entre San Francisco y Concepción, en la Víbora, con el teléfono I-3099, de la Empresa Alvarez Hernández, anuncia hoy sábado un programa monumental.

En tanda elegante a las 5 de la tarde y nocturna a las 8 y 30 se exhibirá revista, estreno de la bella, original, regia producción «El desfile triunfal» con Frances Lengford y Phil Regan y estreno de la monumental, regia, preciosa super joya en español «Ora Ponciano», creación formidable de Consuelo Frank, el chato Ortin, el Chaflán, Barcelata, el torero Solórzano y otras estrellas mexicanas.

Precios: mayores 15 centavos en la tanda y 20 centavos por la noche. Los niños y la tertulia a todas horas 10 centavos.

Mañana: gran estreno de «Una nación en marcha» con Frances Dee y Joel Mac Crea, «Vivan las jiras», comedia, cartón y episodio final de «La patrilla del radio».

INGLATERRA: «LOCA POR LA MUSICA»

Inglaterra, en San Rafael y Consulado, M-5527; 15 centavos de 1 y media a 6 y media; y 20 centavos después, niños 10 centavos a todas horas.

La mejor proyección, y el más perfecto sonido de la Habana, con el nuevo equipo sonoro «Sincrofilm Phillips» con pantalla de cristal.

Hoy, tanda y noche, la revista semanal (Fox Sound New); y el cartón especial «La jarra misteriosa»; y las super atracciones, «Loca por la música» la producción cumbre del año, interpretada por la encantadora chiquilla, Deanna Durbin, con Herbert Marshall; y «Dilema», estupenda atracción joya, interpretada por Fay Wray y Kent Talor.

A las 5 p. m. «Loca por la música», por Deanna Durbin y Herbert Marshall;; y «Dilema», por Fay Wray y Kent Taylor.

El lunes: «Ora, Ponciano» estupenda super producción en español, interpretada por Jesús Solorzano, Consuelo Frank, Carlos López (Chaflán) y el chato Ortín; y «El crisol de los hombres», por Jacqueline Wells.

El martes: «No me quieras tanto», film suprema de la Fox, interpretada por Simone Simón; y «Esposa doctor y enfermera».

CUBA Y ROJO: DOS PROGRAMAS ESTUPENDOS

El predilecto y elegante cine Cuba, de Suárez y Corrales, ofrece hoy un programa grandioso. En tanda a las 5 y nocturna a las 8-15 se exhibirá revista, comedia, estreno de la simpática, colosal cinta «Juego de faldas», con Jackeline Wells y Charles Quigley y estreno de la grandiosa, regia super joya musical en español, «Adiós, Buenos Aires» con Amelia Bence, Ernesto Lecuona, Esther Borja, la orquesta Havana Casino y otras. Precios: mayores 10 centavos en la tanda y 15 centavos por la noche. Los niños 5 centavos a todas horas. Mañana: «Barreras rotas» y «Adiós Buenos Aires».

El favorito y confortable cine de las familias Salón Rojo, de Monte y Antón Recio, ofrece hoy un soberbio programa a sus favorecedores. En tanda a las 5 y nocturna a las 8-15 se exhibirá revista, comedia, estreno de la preciosa, soberbia producción «La pícara puritana» con Irene Dunne y estreno de la grandiosa, regia, bella joya musical, «La vuelta del ruiseñor» con Grace Moore y Melvyn Douglas. Precios: damas y niños 5 centavos y caballeros 10 en la tanda y mayores 10 y niños 5 por la noche. Mañana: «Tres argentinos en París» «Gracias Mr. Moto».

Se transcribe una canción que era cantada por los patriotas del 68 y repetirá un coro el 10 de octubre

Ese grandioso acto se efectuará en el Parque de Bayamo. Cedidas 15 camas para los escolares en el Hospital de Pinar del Río. Una excursión de maestros a los EE. UU.

Una hermosa canción de nuestro folk-lore: «Hermosa Cuba», que entonaban los patriotas cubanos en la manigua del año de 1868 al 1870, será entonada juntamente con la Bayamesa, de Céspedes y Fornaris, y el Himno de Bayamo, en la forma en que fué escrito por Perucho Figueredo, el próximo 10 de octubre en el Parque de la Revolución, de Bayamo.

Dicha canción acaba de ser transcripta por el profesor Antonio María Batista y otros músicos de Bayamo, por encargo del maestro Joaquín Rodríguez Lanza, Inspector General de Música de la Secretaría de Educación.

Una gran masa coral, integrada por las agrupaciones corales de los distritos escolares de Santiago de Cuba, Manzanillo, Holguín y Bayamo, la interpretarán en el citado parque público bayamés con motivo de la excursión que realizarán a dicha ciudad, declarada monumento nacional, los concurrentes al Primer Congreso Nacional de Arte que se celebrará en Santiago de Cuba del día nueve al quince del próximo mes de octubre.

Operaciones de las amígdalas a los escolares de Pinar del Río

Ayer se trasladó a Pinar del Río el otorinolaringólogo del departamento de Higiene Escolar, a fin de practicar operaciones de las amígdalas a los escolares de dicho distrito previamente seleccionados y a los que se les han hecho las pruebas correspondientes de laboratorio.

Realizará las intervenciones quirúrgicas el doctor José Muñiz, por encargo del doctor Aníbal Herrera, Director de Higiene Escolar.

Las operaciones se efectuarán en el Hospital de Pinar del Río, donde ha cedido el doctor León Cuervo, director de dicha institución, quince camas para los esolares.

Una excursión de maestros a EE. UU.

Una excursión de maestros cubanos partirá el día 14 de julio para los Estados Unidos a fin de visitar los centros educacionales de distintas ciudades.

Dicha excursión ha sido organizada por el doctor Valdés Prado, inspector escolar. Durará varias semanas.

Se proponen presidentes para la Junta de Educación de Agramonte

La Superintendencia provincial de escuelas de Matanzas ha elevado a nuestra Secretaría de Educación la terna correspondiente para que se cubra el cargo de Presidente de la Junta de Educación de Agramonte.

Los propuestos para dicho cargo han sido: Hernando Núñez, José Rodríguez Pérez y Manuel de Cárdenas.

Siete graduados

Siete han sido los graduados, hasta ahora, en la Escuela de Artes y Oficios de Santiago de Cuba.

El ingeniero Gabriel Gramatges, director del plantel, lo ha comunicado así a la Secretara de Educación.

La Superintendenta de Camagüey

Se ha entrevistado con el Secretario de Educación, tratando de asuntos relacionados con la provincia de Camagüey, la superintendenta de escuelas de aquella región, doctora Clemencia Pichardo.

Dicha superintendenta es la que ha venido a sustituir a la señorita Isabel Garcerán, electa recientemente representante a la Cámara.

Nombramientos de maestras

Con motivo de la jubilación de la señora Juana María Guardado, directora de la escuela número 4, ha pasado a ocupar dicha dirección la maestra Celia Castro, que tenía a su cargo el aula número 1 de la citada escuela.

Para la plaza que ha quedado vacante con tal motivo fué designada la maestra E. Bru.

Cesaron seis becarias

Han sido dadas de baja como becarias de la Escuela Normal para Maestros de Pinar del Río seis alumnas que acaban de terminar sus estudios.

Son ellas: Anisia Salgas, Antonia García, María T. de la Puente, Yolanda Carbó, Adela M. Pino y Lucrecia Cánovas.

UN INFORME ACERCA DEL PRESENTE ESTADO DE LA LEPRA EN TODA LA ISLA

En el consultorio del doctor Antonio M. Valdés Dapena, Presidente del Cuerpo Médico de Asesores Técnicos de la Liga Anti-leprosa de Cuba, tuvo efecto una Junta General del Comité Ejecutivo y del Cuerpo Médico, bajo la presidencia de la señora Florinda Navarro de Borrell.

Se trataron interesantes particulares entre ellos el referente a la comunicación recibida del Dr. M. Dalgamouni, secretario del Cuarto Congreso Internacional de Lepra, celebrado en el Cairo, Egipto, del 17 al 28 del mes de marzo del presente año.

En dicha comunicación se felicita a la Liga Antileprosa de Cuba por los trabajos y la campaña de divulgación científica que está realizando, y pide se le remitan todos los acuerdos y resoluciones que se tomaron en dicho Congreso.

También se acordó entregar al señor Presidente de la República un informe relacionado con el estado actual de la lepra en Cuba y un mapa de contorno donde se anotan los lugares afectados por esta dolencia.

Se nombró la Comisión que hará entrega de este informe al señor Presidente. La forman la señora Florinda Navarro de Borrell, el doctor Antonio M. Valds Dapena y el doctor Jesús Govantes.

OTRO ANIVERSARIO MAS DEL FALLECIMIENTO DE «PANCHO» VARONA MURIAS

Cúmplese hoy, 18 de julio, el cuadragésimo segundo aniversario de la muerte heroica, ocurrida en la manigua redentora, del notable espadachín y escritor habanero, comandante Francisco Varona Murias, una de las figuras más sobresalientes, sin duda alguna, de aquella generación colonial de mosqueteros que tuvo por cuadro de acción la «Acera del Louvre», la sala de armas y la redacción de los periódicos.

Francisco Varona Murias fué un intelectual de prodigiosa actividad: abogado, periodista, autor, conferenciante y revolucionario, dejó honda huella de su paso por la tierra no sólo en Cuba, su patria, sino también en Europa, a donde le llevaran sus frecuentes viajes. Casi todos los diarios cubanos de la época le tuvieron por colaborador. Desgraciadamente, su existencia fué muy corta, pues apenas contaba treinta años cuando una bala enemiga le derribó en campos de Cuba libre.

En esta triste efemérides nos complacemos en recordar su sacrificio patriótico y su recuerdo cordial.

UNA ACLARACION DEL DIRECTOR GENERAL DE ADUANAS

El señor Juan M. Barquín, Director General de Aduanas, nos ha dirigido unas atentas líneas—que por la falta de espacio nos vemos impedidos de publicar íntegramente—, en que hace algunas aclaraciones respecto a nuestra información publicada el día 16, referente al acto que se llevó a efecto en la Secretaría del Trabajo, en el que se hicieron algunas alusiones a la Comisión Técnica Arancelaria, de la que es Presidente dicho señor Juan M. Barquín.

Después de hacer referencia a las funciones en general de la Comisión Técnica Arancelaria, y la cooperación que el Estado, por medio de este organismo, ofrece a las industrias nacionales, citando algunos casos como el reciente de las franquicias aduanales concedidas a la Compañía Textilera Ariguanabo, Cuban Mining Company, y otras, dice el señor Barquín que, a fin de evitar que la opinión pública se extravíe con insinuaciones sin pruebas concluyentes, que pueden producir alarma, en su carácter de Director General de Aduanas, desea significar que las personas que conozcan alguna irregularidad cometida en cualquier Aduana de la República, deben concurrir a la Dirección o escribir aportando los datos, a fin de depurar las responsabilidades.

UN JOVEN ABOGADO Y PINTOR CUBANO GANO LA BECA GUGGENHEIM

El gran pintor cubano, abogado de la Universidad de Barcelona, recientemente revalidado en la Habana, Dr. Daniel Serra, ha sido becado por la «John Simon Guggenheim Memorial Fundation» de New York, constituyendo un positivo honor para Cuba.

El Dr. Daniel Serra es oriental, hijo de un abogado y educador de su mismo nombre, y desde niño manifestó sus poderosas dotes para el arte. Sus padres le enviaron a Barcelona, donde estudió pintura y Derecho; y este año regresó a su Patria con los lauros académicos y los artísticos logrados en exposiciones que llamaron la atención de la exigente crítica catalana.

La Fundación Guggenheim, como es sabido, radica en New York, y fué creada con el objeto de becar a los científicos y artistas que más se hayan distinguido en sus países de origen. Y desde su fundación, en 1925, el Dr. Daniel Serra, ahora becado, es el primero en Cuba y el segundo en Hispanoamérica que obtiene tal honor como artista pintor.

Con motivo de la beca ganada, el Dr. Daniel Serra ha recibido una expresiva carta de felicitación del Sr. L. S. Rowe, Director General de la Unión Panamericana, invitándolo a ir a Washington y poniendo a su disposición todas las facultades que puede brindar la Unión.

Consignamos el triunfo del Dr. Daniel Serra con verdadero orgullo patrio, y deseamos al joven y ya ilustre pintor, concecdor profundo de su arte y abogado sobresaliente, los éxitos que su talentosa condición merece, para lustre suyo y de Cuba, su patria.

DEL CONSEJO NACIONAL DE VETERANOS DE LA INDEPENDENCIA

Recientemente una Comisión del Consejo Nacional de Veteranos visitó al Presidente del Senado con el objeto de gestionar el aumento de las pensiones de los Libertadores.

Presidía la Comisión el coronel Cosme de la Torriente, quien hizo una detallada exposición.

Tanto el doctor Pujol como el Presidente de la Comisión de Hacienda prometieron formalmente hacer todo lo posible para complacer a los miembros del Ejército Libertador.

Concurrió a la entrevista el Secretario de Hacienda.

UNIVERSAL: «EL BUCANERO»

Grandioso fué el éxito que obtuvo ayer la monumental film «El bucanero», en el popular y céntrico cine Universal, de Egido entre Muralla y Sol, éxito que se repetirá hoy, pues figura de nuevo en el grandioso programa.

En función continua de 1 de la tarde a 11 de la noche se exhibirá revista, comedia, el episodio 8 de la emocionante serie policíaca «Dick Tracy», estreno de la jocosísima, colosal super comedia «El lechero» con el cómico Harold Lloyd y éxito de la monumental, formidable producción de Cecil B. de Mille «El bucanero» creación de Frederic March, Francicka Gaal y otras estrellas.

Rigen precios populares en el Universal.

Mañana: «Retoño de México», «El bucanero», episodio de Dick Tracy, comedia, cartón y revista.

BELGICA Y VIOLETA: «HURACAN»

Se exhibe hoy en el cine de las familias, situado en Egido y Corrales, la mejor película que se ha estrenado en Cuba durante el presente año, cuyo título es «Huracán» por Jon Hall y Dorothy Lamour, como complemento se pasa la preciosa producción por Paderewski y Charles Farrell titulada «Sonata de media noche», cartones y comedias. Mañana domingo, episodio 6 de Los guardianes de la pradera», comedias, cartones, «Ojos tapatíos», en español por Esther Fernández y «La princesa de las Czaradas».

Violeta, «Huracán», la mejor película del año.

Después del grandioso éxito de ayer, vuelve de nuevo hoy en todos los turnos de este cine de familias, la mejor película del año titulada «Huracán», por Jon Hall y Dorothy Lamour, como complemento se exhibe «El Molino Rojo», por Franchot Tone. Mañana domingo, «La batalla», por Charles Boyer, «Huracán» y episodio 6 de «Los guardianes de la pradera».

M.E.C.D. 2016

COMPRE EN LA FABRICA Y GANARA EL 50%

La Luisita

MONTE 121 esquina á Angeles Telf. A8107 · HABANA.

ENORME LIQUIDACION

NECESITAMOS DINERO

LIQUIDACION TOTAL DE 5 MIL CAMISAS Y 2 MIL DOCENAS DE TOALLAS, A

MENOS DE LA MITAD DE SU PRECIO SOLAMENTE 3 DIAS - APROVECHESE:

LUNES, MARTES Y MIERCOLES PROXIMOS

TOALLAS "TELVA" doble felpa de 30 c.	a	0.16
" " tamaño grande	"	0.20
" " " " dobles, de 45 c	"	0.29
" " extra, de 60 c.	"	0.39
" ½ Baño, de 65 c.	"	0.33
" grandes, para Baño, de 1.20	"	0.76
" chicas para Baño, "Miquito"	"	0.04
CAMISAS Finas, de 70 y 80 c.	a	0.41
" Blancas y Color, extras, de 95 c	"	0.46
" de Poplín extra, de 1.50	"	0.76
" marca "Norton" de 2.25	"	1.26
" " "Premier" de 2.50	"	1.49

SOLO 3 DIAS. No Lo OLVIDE

CRONICA HABANERA

EL CONCIERTO DE ANOCHE

Un magnífico concierto extraordinario ofreció anoche en el teatro Auditorium la Orquesta Filarmonica de la Habana, bajo la dirección del famoso maestro Amadeo Roldán.

Fué con motivo de celebrar el 14 aniversario de su fundación y estuvo dedicado al glorioso compositor Wagner tomando parte como solista el tenor Hans Heinz, que vino expresamente a la Habana para tomar parte en este acto de tanta trascendencia.

El concierto de anoche constituye un destacado acontecimiento artístico-social y en él estaba dignamente representada nuestra sociedad.

Con esta función de anoche termina la temporada, comenzando a fines de octubre la de 1938-39.

Mientras tanto, la Sociedad de la Orquesta Filarmonica ha abierto en la arcada del Hotel Sevilla, una oficina de inscripciones para nuevos asociados, y está a cargo de nuestro estimado compañero en la crónica social Julio de Céspedes.

A continuación ofrecemos los nombres de algunas damas reunidas anoche en el Auditorium:

María Isabel Gutierrez Viuda de Alamilla, Carmen Moré de García, Africa Arredondo de Maestri, Conchita Rivas de Chibás, Patrocinio García viuda de Calderón, Isabel Mercedes Soto de Evertz, Pilar Martín viuda de Blanck.

María de los Angeles Heydrich de Batista.

Adolfina Vignau de Cárdenas.

María Beci de Mederos, Esther Iduate de Cosculluela, Isabel González de Montero, Carmen Tomé de Menéndez, Rosalía Portillo de Lebrego, Margot Otero de Silva, Gloria de los Santos de Ascanio, Lizzie Morales de Batet, Mercedes Ravelo de Lutz.

Clara Moreno de Palacios.

Amparito Fernández de Gyori.

Graziella Calderón de Carrerá.

Sara San Martín de Costales, Alejandrina San Martín de Peña, María Melero de Lillo, Teresita Spencer viuda de García Longoria, María Isabel López Robirosa de Ardevol, Lucía Larrea de Aixalá, Lidia Prieto de Arrieta.

Adela Quiñones de Porro.

Ana María Valls viuda de Pensado, Margot de Blanck de Coro, señora Vda. de la Torre, Margarita Sastre de Bonich, Lucy Rodríguez de Frau Marsal, Julia Alonso de Díaz Infante, Faustina García, Isabel García de Avalos.

Gloria Villalón de Guerrero.

Silvia Pascual de Alamilla.

Clarissa Aspuru de Alejo.

Mary M. de Gómez Cueto, Cándida Vega Vda. de Cruz, Elena Mederos de González, María Muñoz de Quevedo, Hortensia Benitez de Skirving, Graziella Morales de Rivera, Lidia Pozo de Rivera, Inés Suárez de Martínez.

Y María Antonia Fuertes de López de Rego.

Señoritas:

Cusa Carrillo, Conchita Menocal, Consuelo Batista, María Ripoll, Conchita Gallardo, Nena Benitez Nena Guilló, Elena Alvarez, Josefina Menéndez Tomé.

María Mederos.

Graziellita Carrerá.

Valentina Palacios, Carmita García Montes, Delia Salcedo, Rosina Guastella, Rosa Dirube, Dora Jiménez, Hellen Hoffman, Ondina Díaz, Nantilde León, Carmela Pensado, Olga Fischermann.

Silvia Lillo.

Beba Capote Blanca del Busto, Isabel Alvarez y Julita Lozano.

FIESTA DE FIN DE CURSO.—Como anunciamos anteriormente, mañana domingo a las nueve y media de la mañana se celebrará en el Teatro Principal de la Comedia la fiesta de fin de curso del prestigioso colegio Nuestra Señora de las Mercedes.

Sus directoras, las cultas pedagogas Abigail Morales y Josefa Alvarez, han dispuesto un programa pleno de interés.

DE SANS SOUCI.—Hoy es noche de moda en Sans Souci lo que equivale a decir que reinará la más grande animación en aquel sitio chic de diversión y esparcimiento.

Abundarán los partes de familias conocidas dándole a Sans Souci el aspecto de las grandes solemnidades.

El show que como siempre se presentará dos veces en la noche estará a cargo de los artistas de Sans Souci entre los que descuella la notable pareja Artime y Consuelo recién llegada de los Estados Unidos y Europa.

También actuará la exquisita Adelina Durán.

Y la popular pareja Elpidio y Margot.

MARGOT ROS.— Próximamente llegará a nuestra capital para pasar las vacaciones al lado de su amantísima abuelita la señora Magdalena Duany viuda de Ros, la notable pianista cubana Margot Ros, que cursa sus estudios de piano en el Norte.

Margot Ros, contratada por la Sociedad Pro Arte Musical que gentilmente la ha autorizado para la venta de localidades al público, dará un único concierto en el Auditorium el miércoles 6 de julio a las cinco y media de la tarde con arreglo a un programa del que daremos cuenta en su oportunidad.

Será éste un gran succés, social y artístico.

TRASLADO.—Para una linda casa en la Ampliación de Almendares calle diez esquina a 6a. Avenida, ha trasladado su domicilio la respetable señora Angela Cumbraus viuda de Vilela y sus encantadoras hijas Cuca y Alicia así como su hermana Elvira.

Sépanlo sus numerosas amistades.

EN NUESTRA EMBAJADA EN WASHINGTON.—Llegan hasta la crónica los ecos de una brillantísima fiesta artístico-social verificada recientemente en la Embajada de Cuba en Washington, en la que nuestro Embajador el doctor Pedro Martínez Fraga presentó la Banda de la Marina de Guerra Cubana actualmente en tournée artística por los Estados Unidos.

Fué aquella fiesta, por su esplendor y lucimiento, un verdadero acontecimiento en la sociedad de Washington.

Se desarrolló el acto en los bellos jardines de la Embajada que lucían una preciosa iluminación a base de foquitos de colores.

El Embajador, doctor Martínez Fraga, recibía en unión de su bella sobrina la señorita Ana María Caravia, del comandante Felipe Munilla, Attaché Militar de la Embajada y su esposa, y de la señora de Romeu, esposa del Director de la Banda, capitán Armando Romeu Marrero, así como de la señora de Barón, Secretario de la Embajada.

Ya acomodados los asistentes en el jardín, dió comienzo el programa formado por obras de Wagner, Tchaikowski, Massenet, luciéndose notablemente el prestigioso conjunto musical que puso aquella noche muy alto el nombre de Cuba.

El Director de la Banda, capitán Armando Romeu y todos sus integrantes recibieron a la terminación de cada número una cerrada ovación por parte de todos los concurrentes.

También fueron ovacionadísimos la conocida soprano Zoraida Marrero y el cantante Raúl Fernández Criado quienes junto con Ernesto Romeu, hijo del Director de la Banda, tuvieron a su cargo la parte de canto.

Entre los concurrentes se encontraban el Secretario de Justicia, Mr. Homer S. Cumings y señora; el Subsecretario de Estado, Mr. Benjamín Sumner Welles y señora; el comandante de la infantería de Marina, General Thomas Holcomb y señora.

El senador James J. Davis y señora, senador James Hamilton Lewis y señora, senador Arturo Capper y senador Robert Bulkley y señora.

Los representantes a la Cámara M. Sol Bloom y señora y Mr. Ralph Brewster y señora.

Gral. Joseph Fogan y señora.

El Embajador de España, Excmo. señor Fernando de los Ríos y señora.

El Embajador de México, Excmo. señor Castillo Nájera y señora.

El Embajador de Bélgica, Excmo. señor Conde de Van der Straton Ponthoz y señora.

El Embajador de Chile Excmo. señor Trucco y sus dos hijas Marta y Rebeca Trucco.

El Ministro de Holanda, Excmo. señor H. M. Van Hearsman de With, y señora.

El Ministro del Ecuador, capitán Colón Eloy Alfaro y señora.

El Ministro de Checoeslovaquia, Excmo. señor Hurban y señora.

El Ministro de Grecia, Excmo. señor Demetrios Sicilianos.

El Ministro de Dinamarca, Excmo. señor Otto Wadsted.

El Ministro de Latvia, Excmo. señor Alfred Bilmanis.

Y otros muchos más, cuyos nombres harían interminable esta lista.

Fué una noche lucidísima ésta de concierto.

FELICITACION.—Con estas líneas le enviamos una felicitación, muy afectuosa, al simpático joven Fidel Ros y Fernández, hijo de nuestros estimados amigos, el doctor Arturo Ros y señora Nena Fernández.

El joven Ros acaba de graduarse de Tenedor de Libros y Contador con altas calificaciones, en la Academia Ruxton.

Enhorabuena.

BERTHA CRUZ.—Por el joven y talentoso cirujano doctor José Lastra ha sido operada en días pasados la gentil y bella señorita Bertha Cruz cuyo estado es muy satisfactorio.

Un pronto restablecimiento le deseamos.

NOTA DE DUELO.—En la tarde de ayer recibieron cristiana sepultura en el Cementerio de Colón, los restos mortales de la señora Enriqueta Enríquez de Selles, dama de grandes bondades y virtudes.

Con su atribulado viudo, el señor Angel Selles Nockey, la lloran sin consuelo su pobre hijo Arsenio y sus hermanos todos a los que enviamos nuestro más sentido pésame.

EL DOCTOR FRANCISCO MARTINEZ DE LA CRUZ.—Se encuentra en la Habana desde hace varios días el notable médico de la ciudad de Camagüey doctor Francisco Martínez de la Cruz.

El doctor Martínez de la Cruz, gloria de la medicina cubana, vino para exponer ante la Academia de Ciencias, en la sesión del último diez y seis de junio de la Sociedad de Estudios Clínicos, el único caso de Brucellosis o Fiebre Ondulante hallado fuera de la ciudad de la Habana.

Cumplida su misión el doctor Martínez de la Cruz se propone partir hoy para su residencia de Camagüey.

Lo felicitamos por su éxito.

EVA GARCIA DE LEON.—En la relación de obsequios florales a la distinguida dama Eva García de León en ocasión de sus Bodas de Perlas que publicamos anteayer jueves, nos faltó un grupo valiosísimo que pasamos a reseñar.

Del gran jardín «El Clavel», el edén de los hermanos Armand, era este grupo bellísimo:

Un cesto de hortensias, de Virginia Lobo.

Un cesto de crisantemos blancos y gladiolos «Pureza», de María Teresa de Varona.

Un cesto de gladiolos «Adonis», del doctor Manuel Giménez Lanier y señora.

Y un cesto de crisantemos blancos y gladiolos «Adonis», de Lily Morales de Coroalles.

Muy lindas las flores de «El Fénix», presentadas con exquisito chic.

De aquel famoso jardín del Paseo de Carlos III eran las siguientes:

Un cestico Cinderella con su pareja de novios sosteniendo un número 30, tejido con rositas «sweetheart», de Elena López Hernando.

Un precioso cesto de «easter lillies» y alelíes azules, de Nena Suárez Rivas de Casabuena.

Un diamante de cellophane, con rositas «Chinie» y margaritas del Japón, de Pablo Alvarez de Cañas.

Y un cesto de «easter lillies», de Eduardo Fontanills.

Con la firma de «La Dalia» llegaron también preciosas flores, ya en cestos, ya en cajas...

He aquí la relación:

Un gran cesto de callas y dalias rosadas, de Andrés Pereira y señora.

Un cesto de dalias, de Nicolás de Cárdenas y señora.

Una caja de dalias rosadas, del Marqués y la Marquesa de Tiedra.

Un cesto de dalias rojas y blancas, de Sofía Arenal de Cárdenas.

Y un cesto de crisantemos rosados, de Dulce María Blanco de Cárdenas.

DE VIAJE.—Esta tarde embarcan rumbo a los Estados Unidos, para allí tomar el «Normandie» y continuar viaje a Europa, el señor Luis Trías, gerente del famoso jardín «Casa Trías», en unión de su encantadora esposa Lolita de la Concepción y de su linda hijita Loly Trías.

Se proponen visitar las principales capitales europeas, regresando a fines de septiembre.

Tengan un feliz viaje.

(Continúa en la página ONCE)

VIBOREÑAS

PRIMERA COMUNION

La ha realizado el inteligente niño César Flaviano San Román de la Paz, de manos del Rvdo. Padre José María Jaume, en la capilla de las Escuelas Pías de Guanabacoa.

Por tan piadoso acto felicito a tan querido y simpático amigo, con mi enhorabuena a sus complacidos padres los distinguidos esposos de la Paz-San Román.

La boda de anoche

Se efectuó a las nueve y media en la iglesia parroquial de Jesús del Monte, de la bella y elegante señorita Hilda Barrios y Guerra y el afortunado y muy estimado joven Rafael Ferro y Trigo, presenciándola con sus familiares un numeroso grupo de sus más allegadas relaciones sociales, que para la gentilísima Hilda tuvieron sus más sinceros elogios, al admirarla como una novia ideal ataviada con primorosa toilette de la más exquisita elegancia.

En breves momentos, con la característica rapidez con que celebra sus bodas el Padre José Rodríguez Pérez (que tanto deben agradecerles las novias), en breves momentos quedaron unidos ante Dios.

Fueron apadrinados por la distinguida dama Mariana Guerra de Barrios y por el señor Manuel Ferro y Vizoso.

Fueron testigos por Hilda:

Los doctores Antonio Valdés Dapena y Adolfo R. Sardiñas y los señores Antonio Trigo, Antonio Bosch y el querido amigo Arturo D-Costa.

Firmaron el acta por Rafael:

Los doctores José A. López Serrano, José Alvaré y Manuel Armada con los señores Jesús Barrios y Juan Ulloa.

Su boda notarial como ya consigné fué ante el doctor Edmundo Gronlier.

Una vez más reitero mi más expresiva felicitación a los nuevos esposos Barrios-Ferro, deseándoles inquebrantable felicidad en su nuevo estado.

La boda de esta noche

Señalada está para las nueve y media, en la suntuosa iglesia de San Juan de Letrán, siendo los dichosos novios la distinguida señorita Lydia Camaraza y el joven José Domingo Inclán.

Les dedico mi enhorabuena, y correspondiendo a su cortesía invitándome, mañana les dedicaré una detallada reseña.

Bodas de lata

Los diez años de casados cumplen hoy unos esposos a los que profeso sincero aprecio, la bella y joven señora María Luisa Hevia y el cumplido amigo Julio Lanier, catedrático de la Escuela de Artes y Oficios.

Presentes los tengo y con los expresivos votos que les dedico, les deseo lleguen a celebrar sus bodas de diamantes.

Los santos de hoy

Es pródigo en esta fecha el calendario, pues celebran sus festividades las santas Marina, Paula e Isabel, ésta con otras tres, otra el 18 de julio la primera y cuatro la segunda.

Santos Efrén, Marcos, Marcelino, Amando, Leoncio, Ciriaco y Germán.

Son los días de la estimada dama Marina Esquivel de Vázquez, esposa del señor Onofre Vázquez, padres de las bellas figurinas Nena y Cuca Vázquez Esquivel.

Dichos esposos se ven impedidos de recibir a sus amistades.

Presente tengo a la joven y distinguida dama Marina Díaz de Davis.

Dos apreciables señoras, Marina Eloisa Buret de Torres Trelles y Marina Cazares de Ovando.

Una figurina tan gentil como Marina González Romillo, que también celebra su cumpleaños, y ofrecerá un recibo a sus más íntimas amistades, sin carácter de fiesta, en horas de la tarde.

Dos Marinas muy admiradas, las señoritas Marina Rodríguez y Junco y Marina Bango y Hernández.

Un expresivo saludo dedico al estimado amigo Efrén O-Farrill y Hernández.

De ser hoy los días del servicial y bien querido amigo, el representante a la Cámara, señor Germán López, le dedico mi más expresiva felicitación.

De igual modo la dedico al buen amigo señor Germán Castro Bofill.

Son los días y cumpleaños del cumplido joven Leoncio Sabadell, inteligente y laborioso perito tasador de tierras.

Los Marcelinos tienen seis fechas, por lo que para evitarles molestias a los amigos así nombrados, y que no celebran hoy sus días, no los menciono.

Señorita Olga Baloira Serrano

Celebra hoy su cumpleaños tan gentil y graciosa figulina, adorada hija de los apreciables esposos señora Rosario Serrano y el señor Manuel Baloira.

Muy presente la tengo, y en estas líneas hágole llegar hasta su dichoso hogar mi más afectuosa felicitación, deseándole muchos y muy dichosos años.

Señorita Elda Farrés Verdes

También celebra hoy su cumpleaños la simpática amiguita Elda, que será objeto de incontables demostraciones de afectos por parte de sus relaciones sociales.

Siempre sonriente, yo le deseo la más dichosa y larga vida.

Señorita Silvia Díaz Candela

Mi predilecta amiguita Silvia, adorada hija de la bella dama Lolita Candela y del querido amigo José Emilio Díaz Garaigorta, en los recientes exámenes del primer año en la Escuela Normal de Kindergarten ha obtenido la nota de sobresaliente en todas sus asignaturas.

Cúmplese la ley de herencia, pues este brillante triunfo de Silvia me recuerda los de su queridísima mamá en el colegio de María Luisa Dolz, del que era alumna predilecta.

Muy cariñosamente felicito a Silvia y a los complacidos autores de sus días.

El baile de esta noche

El que celebran en su elegante casa club los cumplidos amigos corredores de aduanas de la República, desde las nueve hasta las tres de la madrugada, con seleccionadas orquestas.

Es fiesta exclusivamente para los señores socios y sus familiares.

Audición de piano y canto

Se celebra esta noche a las ocho y media por los alumnos de la señora Rosario Iranzo de Piquera, con arreglo a un muy interesante programa que no reproduzco por aparecer el mismo en la sección «Música y Músicos» de esta edición.

Lawton Sport Club

Un baile celebra a las nueve este Club, en su local de la Avenida de Concepción número 657, y promete verse muy concurrido.

Habrá una comisión para recibir galantemente a las muchas figulinas que asistirán.

Urbano del Castillo.

EXAMINE NUESTRAS CAMISAS

VITI

RIÑA

Juan S. Solís Uujol, de 26 años y de Luz, 63, y Nemesio Palomino Canto, de 42 años, y de Bernaza, 28, fueron detenidos al ser sorprendidos cuando en Egido y Apodaca reñían y formaban un fuerte escándalo.

ESTREÑIDOS... esta noche un solo comprimido de JUBOL

y mañana observará el resultado. Para conservar su salud, vigile el buen funcionamiento de su intestino.

JUBOL

El laxante vegetal más económico. Cura la constipación.

Establecimientos CHATELAIN, 2, rue de Valenciennes, Paris.

LA GRAN VENTA DE JUNIO.

Sombreros, Vestidos, Bolsas, Pañuelos de hilo y seda.

TODO MUY REDUCIDO.

Malle. Mathilde Cumont

PRADO 88

EL ALCOHOL DE LAS FAMILIAS ALCO ELITE PRODUCTO - ARECHABALA

Dr. HUMBERTO FAZ TABIO

Especialista en ENFERMEDADES DE NIÑOS.

CALZADA No. 20 entre PASEO y A. VEDADO. CONSULTAS de 3 a 5 P. M. Teléfono F-2679

MAÑANA DIA DE LOS PADRES

LOS REGALOS PRACTICOS se imponen de manera definitiva

LAS PRENDAS DE VESTIR son consideradas por todos como los regalos más prácticos.

LA EPOCA ESTA CONSIDERADA como la tienda mejor surtida y que más barato vende

ESTAS TRES RAZONES poderosas indican a todos claramente que "LA EPOCA" es la tienda ideal para hacer a los papás un buen regalo por el precio más económico. Camisas, Payamas, Pañuelos, Calcetines, Corbatas, Jack, Trusas y tirantes, en fin cuanto pueda venir bien y agradar a un caballero, puede encontrarlo en gran variedad y flamantes condiciones en

'la época'

NEPTUNO Y SAN NICOLAS

En la Sección de caballeros.

BAR Y RESTAURANT EL JARDIN

ESQUINA DEL FRESCO

LINEA Y C, VEDADO.—TEL. F-6070

Servicio de Mensajeros.

Helados Elaborados en LA CASA

Sodas y Refrescos

Lunch. Recibimos órdenes.

Busto desarrollado y reconstituido con las saludables y reconstituyentes

PILDORAS ORIENTALES

Solicite gratis hoy el folleto descriptivo, se lo enviamos bajo sobre sin membrete. Diríjase a P. ORIENTALES, Apartado 1244, Habana

ARTICULOS DE LIMPIEZA.

Plumeros, Escobillones, Frazadas y muchos más. Aluminio puro para Cocina. Gran surtido a precios excepcionales Ferretería OLAVARRIETA, Neptuno 106, entre Campanario y Perseverancia

A-9480, LA LLAVE

CAFE LUNCH Y RESTAURANT

EL SIGLO XX

COMIDAS ALMUERZOS CENAS

ARROZ CON POLLO A TODAS HORAS DEL DIA

ESPECIALIDADES: JAMON EN DULCE Y LECHON ASADO

HELADOS REFRESCOS PASTELERIA DULCES

BELASCOAIN ESQ. A NEPTUNO

EXCELENTES VINOS Y LICORES DE MARCAS

CUANDO VAYA A NEW YORK

Hospedese en el Hotel St. Moritz... situación inmejorable. Directamente frente al Central Park. Magnífica cocina. Ambiente Europeo. Precios muy razonables.

HABITACION PARA UNA SOLA PERSONA desde 3.50
PARA DOS PERSONAS desde 5.00
APARTAMENTOS desde 8.00

Arreglos especiales por semanas y por meses
Todos los cuartos tienen baño y radio

Para más informes dirijase al CAPITAN EDUARDO LABORDE, Gerente Latino-Americano

HOTEL ST. MORITZ

CALLE 59 Y SEXTA AVENIDA

NEW YORK CITY

M.E.C.D. 2016

Cuide usted su estómago porque es la base de su salud

*

Yo padecí también como usted, pero me curó el DIGESTÓNICO del Dr. Vicente

VENTA EN FARMACIAS

FARMACIA PENICHET

Belascoaín y Virtudes

DE TURNO HOY SABADO

Todo el día y toda la noche Mensajeros a todos los barrios de la ciudad.

U-7004 -6855 -5600

Llámenos y pasaremos a recoger sus recetas.

FARMACIA DR. CAMPOS F.6080-F.6065

FARMACIA DROGUERIA DE "JOHNSON" DE TURNO LOS LUNES Obispo Nº 30 TELEFONO-A-2129.

LA MAYOR 35 EDIFICIOS 700 EMPLEADOS SARRA DROGUERIA ABIERTA TODOS LOS DIAS TODA LA NOCHE LOS MARTES A-8026 A-3641

FARMACIAS DE TURNO HOY SABADO

DESDE BAHIA A PASEO DE MARTI (PRADO)

Bernaza (Plácido) No. 4 . . . M-2142
Acosta y Compostela M-5040
Merced Esq. a Picota..... M-904
Muralla y San Ignacio . . . M-4710
San Ignacio No. 16 P. Catedral M-3630

DE PASEO DE MARTI (PRADO) A P. VARELA (BELASCOAIN)

Prado y Virtudes . . . M-8883 M-5453
Esperanza No. 57 . . . . . M-4034
Galiano No. 129 . . . . . M-6866
Crespo No. 16 . . . . . M-2737
Campanario y Condesa M-4516
Campanario y Animas M-4540
Monte No. 128 . . . . . M-8076
Belascoain No. 121 . . . . . M-4658
Belascoain No. 19 . . . . . U-5600
Aguila No. 42 . . . . . M-4184
Gervasio y Maloja M-5545
Escobar y Lagunas U-3044
Aguila No. 250 . . . . . A-7977
Reina No. 89 . . . . . M-2300
Salud y Lealtad M-5440
San José y Lealtad M-4766
Industria y Neptuno. M-4277 M-4684
Neptuno y Perseverancia . . M-3202
Industria No. 54 . . . . . M-2292

DE P. VARELA (BELASCOAIN) A AVE. DE MENOCAL (INFANTA)

Belascoain 98 . . . . . M-6657
Infanta y Benjumeda U-2425
Infanta y San Rafael U-6890
Avenida de Menocal y Jesús Peregrino U-3086
San Lázaro 265 . . . . . U-6822
San Rafael y Aramburu . . . U-6902
Hospital y Jovellar U-6630
Monte y Matadero M-4785
Monte 404 . . . . . M-1573
Oquendo y Sitios U-6731
Reina 89 . . . . . M-2300
Diez de Octubre 130 . . . . . M-5303
San Rafael 152 . . . . . U-3132

VEDADO

Línea No. 20 . . . . . F-6224
5 No. 40 ..... F-5872
12 y 21 ..... F-6172
23 entre 2 y 4 ..... F-6130
26 entre 27 y 29 ..... F-6164
Zapata entre A y B F-6065
23 e Y F-6111

VIBORA

Santa Catalina 61 . . . . . X-2317
10 de Oct. y Estrada Palma . X-7756
10 de Oct. y Ave. de Acosta . I-3555
Dolores y Lawton X-3058

JESUS DEL MONTE Y SANTOS SUAREZ

10 de Oct. 267 . . . . . I-7795
10 de Oct. y Princesa I-4444
J. Bruno Zayas y Lacret . . . I-7777
J. Delgado y Libertad I-3535

LUYANO

Caserío de Luyanó No. 20 . . X-2187
Municipio y Luco X-2334
Luyanó 121 ..... I-7452

CERRO

Agua Dulce 10 ..... M-5026
Calzada del Cerro 815 . . . . I-7272
Calzada del Cerro 891 . . . . I-7342
Moreno 40-B I-7410

Este grupo deberá prestar servicio público todo el día y la noche de los domingos siguientes:

Febrero 5, Marzo 20, Mayo 1, Junio 12, Julio 24, Septiembre 4, Octubre 16, Noviembre 27.

Estos turnos han sido acordados en cumplimiento de lo dispuesto en el Art. VI del Decreto-Ley 2604 de 7 de Noviembre de 1934.

SOCIEDADES ESPAÑOLAS

LA COLONIA ASTUR ASISTIRA EN LA NOCHE DE HOY A LA VELADA EN MEMORIA DE PALACIO VALDES

A las nueve de la noche de hoy dará comienzo en el Salón de Actos del Palacio astur la gran velada que en memoria del ilustre novelista asturiano don Armando Palacio Valdés acordara celebrar la Junta General, una vez conocida la noticia de su fallecimiento.

Son tantos los merecimientos de Palacio Valdés, como asturiano y como español, que el público acudirá a rendirle elocuente homenaje póstumo; como asturiano ha deificado a la idílica Asturias en su poema «La Aldea perdida»; como español, porque la mejor forma de ser nacional es siendo local, amando a la región-cuna, ya que, como dice Andrenio, lo lírico que es lo individual es lo más universal.

Entre otras cosas el programa, que se caracteriza por un espectáculo de arte popular, consigna que la apertura del acto estará a cargo de la Banda Municipal, dirigida por el maestro Gonzalo Roig, la cual además, ejecutará seleciones variadas y escogidas.

Habrá también interpretaciones corales, a cargo de alumnas destacadas de la clase de música del Plantel «Jovellanos», convenientemente preparadas por el maestro Roig, y cuyos ensayos terminaron felizmente ayer.

El inspirado poeta astur Cándido Posada ha escrito, dedicada a don Armando, una poesía expresamente para este acto, la cual será ofrecida por la voz emocionada y expresiva de la recitadora del Plantel «Jovellanos» Asunción del Peso.

La Orquesta Sinfónica de la Habana, bajo la batuta del maestro Gonzalo Roig, interpretará bellas selecciones musicales para deleite de la concurrencia.

El doctor Antonio Iraizós, verbo encendido, juicio sereno, análisis objetivo, que conoció personalmente a don Armando en Madrid, tendrá a su cargo la semblanza del ilustre novelista. Será una pieza de arte como compete al talento del doctor Iraizós y a los méritos del escritor desaparecido.

Se repartirá un folleto conteniendo una foto en sepia del novelista; unos breves datos biográficos, la relación de sus obras y un juicio crítico debido a eminente Eduardo Gómez de Baquero (Andrenio).

Nutridísima concurrencia habrá hoy en la velada del «Centro Asturiano». Es una cuestión de honor para la Colonia.

ELEMENTOS DESTACADOS DEL BANCO GALLEGO TIENEN EL PROPOSITO DE TRAZAR NUEVO OPORTUNO PROGRAMA

Un número considerable de accionistas de la Caja de Ahorros y Banco Gallego S. A. se ha agrupado con el propósito de instituír en la administración de la Sociedad procedimientos más eficaces de rendimiento del capital y de saneamiento de su cartera en beneficio de los depositantes.

Entienden que ese modo actual de ir obteniendo del capital social lo que buenamente vaya rindiendo por alquileres y dividendos, no es el que conviene a una visión clara de los negocios ni al mejoramiento de la situación económica de la Sociedad: la estanca y la paraliza en su actual estado, y llegará un momento en que no produzca nada por agotamiento y natural desgaste, o se quede sin control, a merced de la oscilación de la accidentalidad de cada momento.

Sin afirmar, pues, que la administración actual se conduzca ruinosamente para los intereses sociales, proclaman dichos señores que debe mejorarse; y especialmente recomiendan que hay que mantenerse atentos y vigilantes a estas anuales renovaciones del Consejo en que, aprovechándose del abandono de los accionistas, pueden convertirse los Consejos de Administración en Consejos de familia o introducir en su seno a personas indeseables que con su gestión egoísta han sacrificado los intereses de la Sociedad a sus conveniencias personales.

Estas son las razones por qué ese grupo importante de accionistas se presenta ante la generalidad de los mismos, en solicitud de apoyo para su candidatura en las elecciones próximas:

La encabeza el señor José García Maroño, como director, el mayor accionista de la Caja; como Secretario el doctor José Elías Jiménez, abogado y notario, consejero legal del Centro de Detallistas, antiguo depositante; el señor José Gil Vázquez, como vicetesorero, personalidad importante en el ramo del tabaco, hombre íntegro; el señor Daniel Mesías, como vice interventor, infatigable luchador en defensa de los intereses de los accionistas; el señor José Fernández Mirás, importante hombre de negocios, el señor José González Corral, financiero de gran experiencia, el señor Antonio Docampo, el señor Manuel Mesa, el señor Manuel Villaverde, el señor Manuel Ríos Cabanas y el Sr. Antonio Teijido.

Apoyan esta candidatura el señor Lorenzo Díaz Prieto y todos los que le acompañaban en su lucha electoral del año pasado y los directores de la candidatura contraria en dicho año, compenetrados de la necesidad de unirse firmemente contra la posibilidad de un probable peligro para el futuro de la Caja, cuyas consecuencias serían luego irreparables.

Ruegan, pues, estos señores a todos los aciconistas en general que no se apresuren a hacerse representar por medio de poderes otorgados a personas desconocidas o dudosas, que en las elecciones próximas no defiendan sus intereses según los postulados de esta candidatura. Es necesario que concurran personalmente o esperen las personas a quienes autoriza este Comité para recoger los poderes que quieran otorgar.

EL CUERPO FACULTATIVO DEL CENTRO CASTELLANO LABORA INTENSAMENTE

En días pasados y en el informe presentado por la Sección de Sanidad, del «Centro Castellano» se hizo resaltar de manera especial la labor que vienen desarrollando los integrantes del cuerpo facultativo, valiosos médicos que con solícita atención presta sus servicios a los asociados, demostrando su amor y cariño a la institución. Puede sentirse orgulloso el Dtor. F. Gaspar Nodarse, Director de la Casa de Salud «Sta. Teresa de Jesús», puesto que sus colaboradores llenan con creces las aspiraciones de los asociados.

Al hacer la reseña en su informe la Sección de Sanidad, destaca entre otros, los trabajos realizados por el Dtor. Emilio Blanco Rodríguez, especialista en enfermedades de señoras y niños y que además tiene a su cargo medicina general. Este se ha anotado notables triunfos, constatados por el testimonio de varios asociados, y entre ellos el del señor Juan Perdices Ramírez, que ha recobrado la salud mediante el plan que le fué señalado por tan estimado Dtor.

La Sección de Sanidad, complacida por los triunfos del cuerpo médico, ha felicitado al Dtor. F. Gaspar Nodarse.

NATURALES DE ORTIGUEIRA

El próximo domingo celebrará esta asociación su décimo aniversario, en todos los jardines de «La Polar». Será amenizado dicho acto por las famosas orquestas de Belisario López, Gloria Matancera, Quinteto Tomé, banda Hispano-Cubana y varios organillos.

Se recomienda a quienes deseen asistir a esta grandiosa fiesta que todos, absolutamente todos, deben ir provistos de la invitación correspondiente, el recibo de «Naturales de Ortigueira», o el de algún centro regional.

El Consejo de Damas que preside la entusiasta señora Ramona Losada, ayudada por las señoras Ramona Feijóo, Nieves Gómez, señora Socorro Valladares, Josefa Feijóo y la madrina de la Asociación, están ultimando todos los detalles para que la fiesta de los de Santa Marta resulte formidable.

El señor Presidente Social, el infatigable David Prieto, que tanto ha laborado para obtener mil regalos para la fiesta aniversario, y al que han correspondido todos los socios y el comercio en general, ha triunfado en este empeño, Amparo Rodríguez y una que no ha querido dar su nombre, donaron valiosos objetos para la gran fiesta de mañana.

ACTOS PARA HOY

CENTRO ASTURIANO DE LA HABANA: Brillante velada en memoria de don Armando Palacio Valdés, a las nueve p.m. en su propio edificio social. Los elementos más valiosos de la colonia asturiana habrán de concurrir a tan importante y significativo acto.

CENTRO GALLEGO DE LA HABANA: Tradicional verbena de San Juan desde las nueve de la noche hasta las cuatro de la mañana, amenizada por Havana Casino, Antonio M. Romeu, Belisario López, Nacional de Piñeiro y Quinteto Tomé.

ASOCIACION DE CORREDORES DE ADUANA: Brillante fiesta bailable por la noche en sus propios salones de Maleón y Lealtad, amenizada por Havana Swing y la Gloria Mat.

SOCIEDAD DE EMPLEADOS DE LA CERVECERIA LA TROPICAL: Gran baile por la noche en sus amplios salones de Palatino 7, Cerro, amenizada por la orquesta Los Caciques y el Septeto Casino.

PARTIDO JUDICIAL DE PADRON: Junta General de asociados por la noche, en Monserrate 125, altos. Cita el secretario, señor José M. Pérez.

CLUB BELMONTINO DE LA HABANA: Junta ordinaria de la Directiva a las ocho y media de la noche en el palacio del «Centro Asturiano». Cita el secretario, señor José Rey.

SOCIEDAD HIJOS DE CABRANES: Toma de posesión de la nueva Directiva a las nueve de la noche en los salones de «Juventud Asturiana».

CLUB HISPANO HABANERO Y APOLO: Magnífica verbena desde las cuatro de la mañana en el balneario situado en Baños y Mar, Vedado, amenizado por Cheo Belén Puig, Jóvenes del Cayo y un aplaudido jazz

FIESTAS PARA MAÑANA

ASOCIACION DE DETALLISTAS DE SOMBREROS: Almuerzo-homenaje al señor Pérez Benitoa a la 1 p.m. en Oficios y Teniente Rey.

CLUB ESPAÑOL DE ALMENDARES: Estupenda Verbena en sus salones de 17 esquina a 6, amenizada por Belisario López, Lira Matancera y septeto Bolero.

CLUB DEPORTIVO CARMELO: Regio baile por la noche en su espléndida terraza de Línea y 18, Vedado, amenizado por la orquesta Mojica y el Quinteto Tomé. Caballeros 20 c.

LICEO DE MEDINA: Hermosa fiesta bailable por la noche en sus amplios salones de 23 esquina a D, Vedado, amenizada por Emilio Paradá y Jóvenes del Cayo, Caballeros, 20 centavos.

NATURALES DE ORTIGUEIRA: Jira social a los jardines de la cervecería «La Polar».

SIMPATICA BODA HOY

En la noche de hoy, a las nueve, y en la iglesia de «Nuestra Señora del Carmen», situada en Neptuno e Infanta, contraerán matrimonio la bella señorita María Luisa Pérez Bermúdez y el estimado joven Manuel Zapico Medina, hijo de nuestro querido amigo Ramón Zapico Meana, figura prestigiosa del Banco Asturiano de Ahorros.

Teniendo en cuenta las simpatías de que disfrutan los contrayentes, de más está decir que dicha ceremonia nupcial habrá de verse concurridísima.

EXCELENTE FIESTA,

Hoy, sábado, día 18, tendrá efecto en los amplios y ventilados salones del balneario sito en Baños y Mar, Vedado, la magnífica verbena «Con Guarina junto al Mar», la que estará rodeada de numerosos alicientes.

Las orquestas contratadas, entre las que se destaca Cheo Belén Puig, son todas de primera categoría. El programa de sones ha sido confiado al conjunto Jóvenes del Cayo; y un afamado jazz band interpretará la música americana.

Fiesta por invitación, en la que los caballeros abonarán solamente el servicio de guardarropía. Comenzará a las nueve de la noche, y se prolongará hasta la madrugada.

UN TE BAILABLE EN EL BALNEARIO DEL CASINO

Para mañana domingo, está señalada una lucida fiesta en el Balneario del Casino Español de la Habana, en la Playa de Marianao.

Un animado Te Bailable, de 6 a 10 p. m., en el hermoso Salón Circular de Fiestas del mismo, tocando la celebrada Orquesta de los Hermanos Le-Batard.

Es de la serie organizada para la temporada veraniega, por la Comisión de la Playa, de la cual es Presidente el correcto caballero señor Armando Gil Castellanos.

Una fiesta para los señores socios y sus familias, entre los cuales reina mucha animación para la misma.

También por la referida Comisión de la Playa se organiza para el jueves 23 del que cursa, en el referido Balneario, a las 9 y media p. m., la tradicional Verbena de San Juan.

Que ha de ser una fiesta colmada de atractivos, con iluminaciones, hogueras y amenizada por dos reputados conjuntos musicales.

Un nuevo triunfo para el Casino Español y su Comisión de la Playa.

LOS PROPIOS ASOCIADOS RECONOCEN EL MERITO DEL «C. DEPENDIENTES»

El beneficiado es el que pregona su alegría, el que refiere el caso y lo comenta. Véase en la carta que sigue lo que consigna el señor Domingo morales acerca del gran sanatorio de la Asociación de Dependientes del Comercio. Dice así: «Sr. Avelino González, Presidente de la Asociación de Dependientes del Comercio de La Habana. Distinguido señor: Durante cerca de dos años vine padeciendo de hernia doble, que hizo mi vida angustiada y puso mi salud en condiciones muy desfavorables. Concurrí a la consulta de nuestro más eminente cirujano y éste, atendiéndome amablemente, se dispuso a operarme, haciéndome ingresar en el pabellón «Avelino González» de nuestra gran casa de salud. En sus salas fuí intervenido realizándose la doble intervención con éxito brillante, pues el progreso post-operatorio sólo duró diez días, al término de los cuales abandoné, curado, «La Purísima Concepción», reintegrándome por entero a mis labores habituales completamente restablecido.

«Sin duda estoy muy agradecido al galeno que me atendió, pues le debo el favor enorme de haberme curado, pero mi gratitud es también para el personal del pabellón antes dicho, por su gentil acogida, y para la Asociación que me dió oportunidad de ensontrar en un sanatorio de primer orden los medios necesarios para recobrar la salud.

«Felicito a usted y a la Junta Directiva por la admirable organización de nuestra Quinta, que es seguro para los enfermos y fuente de grandes beneficios.

«Aprovecho esta grata oportunidad para saludarle, quedando de usted con la mayor consideración,

(Fdo.) Domingo Morales, asociado número 381, 510, desde 1925».

DOLORES MUSCULARES — Penetrante y calmante, es de efecto comprobado.

ACEITE DE San Jacobo

LUMBAGO Y CIATICA — Extrae la inflamación, es suave y no irrita.

8142

¿Va su aliento gritando — "TENGO DIENTES POSTIZOS?"

No se arriesgue—Esté seguro—Use POLIDENT

La mayoría de las personas que tienen dientes postizos o puentes sufren de una forma especial de mal aliento. Los dentistas la llaman "olor de dientes postizos."

El que lo tiene no lo percibe—pero no por ello deja de tenerlo y de sufrir las consecuencias. Los amigos se consternan—¡los demás evitan su compañía! Lo peor es que el cepillarse los dientes del modo corriente no lo evita—las gárgaras y enjuagatorios tampoco. Porque el olor procede de una acumulación mucosa que se forma en las planchas y los puentes. Esta acumulación absorbe microbios y bacterias putrefacientes y causa ese olor desagradable que *usted* no percibe.

Hay un producto higiénico que acaba con ese "olor de dientes postizos"—¡el POLIDENT! Este nuevo dentífrico para dientes postizos se usa sin cepillo y ha conquistado la aprobación de millares de dentistas. Los que lo usan lo llaman una bendición.

El POLIDENT no sólo limpia los dientes postizos—sino que también les quita las manchas y el sarro y les da brillo. Purifica el aliento—hace que las dentaduras postizas luzcan mejor y ajusten mejor. La lata no cuesta más que 35 centavos en todas las farmacias y dura semanas enteras. Se le devuelve su dinero si no queda satisfecho.

Limpia y purifica como por encanto

Ponga la plancha o el puente en medio vaso de agua. Añádale un poco de POLIDENT. Déjense allí de 10 a 15 minutos — enjuáguense — y quedarán limpios y purificados — ¡listos para volver a ponerse!

POLIDENT

Previene el "olor de dientes postizos"

LA TRADICIONAL VERBENA DE SAN JUAN ALCANZARA HOY EN EL PALACIO GALLEGO LOS MAS REGIOS CARACTERES

Noche de risas y de alegría desbordante será la de hoy en el Centro Gallego, donde se conmemora la tradicional festividad de San Juan con una estupenda verbena llena de atractivos y de novedades sorprendentes que han de perdurar por mucho tiempo en el recuerdo de cuantos asistan a ella.

Siempre ha despertado entusiasmo entre las gentes la verbena de San Juan del Centro Gallego, entre otras razones, porque es una fiesta simpatiquísima que tiene la peculiaridad de evocar los momentos felices vividos en los patrios lares. ¿Quién, adolescente o mozo no se ha entregado esa noche a todas las manifestaciones del júbilo y no ha esperado los primeros reflejos de Apolo para contemplar la más bella aurora de año?

Cierto que la verbena de hoy no coincide con la noche de San Juan, que por caer la festividad en viernes hubo de anticipar para conveniencia del público, pero por eso no deja de tener el mismo poder evocador que la noche clásica por excelencia. A ello han de contribuir muchas cosas típicas que no se ven en otras verbenas y que le darán ese carácter popular de que goza la de San Juan.

Todo esto sin desatender el primordial interés de los bailadores a quienes se les brinda una oportunidad más de lucir sus aptitudes coreográficas con la cooperación de los conjuntos musicales de su preferencia, exclusivamente contratados por el Centro Gallego para esta colosal verbena, como son Havana Casino, Antonio María Romeu, Belisario López, Nacional de Piñeiro y el imprescindible Quinteto Tomé. La pensión para los caballeros se ha fijado en ochenta centavos y las damas por invitación.

DAMAS DE LA COVADONGA

La graciosa niña Rita María Rodríguez Sobrado, que se encontraba ingresada en la Gran Clínica «Damas de Covadonga», de 17 y J, en el Vedado, ha salido de alta después de haber sido operada de amigdalitis; operación realizada por el notable especialista de la Asociación, doctor Roberto Souto, quien logró otro rotundo éxito.

SE HALLA DE DUELO EL SR. B. FERNANDEZ GARCIA

El señor Benjamín Fernández García, persona muy conocida en los círculos comerciales de esta capital, que fué Presidente del «Centro Asturiano de La Habana» y goza de grandes simpatías en la colonia asturiana, ha recibido la triste noticia de haber fallecido en Asturias su mamá y su hermana, señoras Cesárea García y María Fernández García, respectivamente.

A los muchos mensajes de condolencia que habrá de recibir el señor Benjamín Fernández, demostrativos del cariño que se le profesa, unimos el nuestro sentidísimo.

VARIAS PERSONAS TIENEN NOTICIAS DE INTERES EN EL «CENTRO ASTURIANO»

El señor Angel Sánchez Orozco se interesa por el paradero de las siguientes personas: Isidra Martín y los hijos de esta Mary, Ramona y Angel Suárez Martín, quienes estaban en Gijón. Hay una carta de M. Fernández, de Ontaneda, para el señor Antonio Sánchez. La señora Carmen Martínez Ortiz solicita a su esposo Juan Arrieta Vega y al hermano de este, Pepe; ella es evacuada de Gijón. El señor Manuel García Rodríguez, de Grado, se interesa por su hijo José García Suárez, de Nalió. La señora Palmira Tuñón Alvarez, de Gilón, se interesa por su hermana Nieves y por el esposo de esta, Corsino Rodríguez. Hay carta del Banco Herrero de Oviedo para el señor Manuel Parrondo Castro. Pueden personarse los interesados todos los días hábiles de 9 a 12 y de 2 a 5 en la Secretaría del Centro Asturiano.

BLUE-JAY CURA CALLOS

CARDENENSES

EL BAILE DE ESTA NOCHE

En los comedores del «Europa»

Gran noche.
Esa de hoy.

El suntuoso sarao que ofrece el Club Deportivo de Cárdenas en los comedores del «Europa», el hotel de frente al Parque del Almirante y que promete ser una de las mejores fiestas del año.

Tocan los Hermanos Castro.
La famosa orquesta habanera.

El «Europa» lucirá sus mejores galas en este sarao, ya que será decorado con flores y luces y se instalarán mesitas para los participantes del buffet.

Vienen grupos de fuera.
Incontables!

Se esperan distinguidas familias de la capital y de otras ciudades de la República que compartirán con los elementos cardenenses en la sublime noche de encantos y de poesía que proporciona la institución que preside el ingeniero Vizcaíno.

A las diez se inicia el baile.
Y con el baile, el bullicio.

Ricardo York

Huésped de Cárdenas.
El jueves último.

Vino a ofrecernos un selecto recital el elogiado artista en la mayor sala de los Caballeros Católicos y de su noche de arte exquisito me reservo detalles para las próximas «Cardenenses».

Pasó triunfal por Cárdenas.
El admirado Ricardo York.

Carmen Marina Iglesias

En su cumpleaños.
La adorable figulina.

Arriba a la edad rosa en esta fecha la interesante y gentil Carmen Marina Iglesias Vasallo, joyita de los apreciados esposos señora Ramona Vasallo de Iglesias y el señor Avelino Iglesias, y prometida del caballeroso joven Pepe Jenkins.

Tendrá halagos.
La citada flor.

Las más perfumadas flores irán a rendirle homenaje de admiración en su natalicio a esa figura arrogante de mujer.

Para ella mi saludo.
Con los mejores deseos.

De vacaciones

Un saludo.
De bienvenida.

Mándolo afectuoso para el distinguido joven René Antonio Larrieu Vera, que procedente de Norte América, donde cursa estudios, ha venido a pasar el verano entre nosotros.

Deséole felices vacaciones.
Como las anhele.

Lucía Villa de Jhong

Celebra su natalicio hoy.
Lucía Villa.

Tipito delicado, de gracia y juventud, marcando el almanaque la fecha de su advenimiento al mundo a la linda y dulce Lucía.

Reciba mi felicitación,
Con mi cálido elogio.

Del Ateneo de Matanzas

Gentil invitación.
Que acabo de recibir.

Es del Ateneo de Matanzas y me la envía el culto amigo señor Julio de la Tejera para el gran baile que con motivo del 37 aniversario de la fundación de dicha sociedad se ofrecerá la noche del 25 de junio próximo a la vez que para festejar al patrón de la barriada neopoblana.

Tocará la Orquesta Somavilla.
De renombre matancero.

Agradezco en cuanto vale la fineza del Ateneo de Matanzas hacia este cronista.

Mil gracias!
Corresponderé a ella.

Domingos de la Playa

Llega uno más.
Del prólogo del verano.

Ese del 19 de junio que traerá a la Playa Azul de Varadero a incontables visitantes.

Se prepara el Náutico.
El Club de la Playa.

Miramar Club, la gran casa de Panchita González Díaz, donde se alojan los novios de la C. M. Q., también estará de fiesta ya que inaugura en horas de la tarde del domingo su casa sucursal con confort y gusto y con un bar y departamento de helados al estilo de la capital.

Bella residencia.
La ampliación de Miramar.

Mejorado

Lo está un amigo.
Que ha estado delicado.

El siempre afectuoso Antonio Ruiz, de la firma Luis y Antonio Ruiz, que ha sufrido grave mal.

Deseo su restablecimiento.
Total y rápido.

El doctor Yanes

Nos visita hoy sábado.
El doctor Tomás R. Yanes.

Viene a ofrecer sus acostumbradas consultas a la confortable clínica «La Caridad» el notable especialista en ojos.

De 10 a 12 meridiano.
Tal su horario.

«Cárdenas Social»

Agotada.
La última edición.

Lujosa y bella, como todas las de la revista chic, ha quedado agotada.

Ahora viene un hit.
Un hit anual.

«Cárdenas Social» de Varadero, el cuaderno souvenir de las Regatas Nacionales de Varadero que como siempre, será algo extraordinario y magnífico, con los más destacados puntos del Varadero Azul de los poemas.

Espere ese cuaderno.
Sepárelo con tiempo.

Francisco González Bacallao.

SUCEDENSE LOS ELOGIOS AL GRAN SANATORIO DE LA SOCIEDAD CANARIA

De un valioso testimonio que acredita la eficiencia de los servicios que se prestan en el magnífico Sanatorio que posee la Asociación Canaria en las alturas de Arroyo Apolo, dimos cuenta hoy con la siguiente carta, que se comenta por sí misma:

«Sr. Presidente de la Asociación Canaria. Distinguido coasociado: Cumpliendo un deber, derivado del más hermoso sentimiento inherente a la especie humana, cual es la gratitud, declaro por este escrito mi satisfacción y orgullo de ser uno de los socios de la organización que Vd. tan honrosamente preside; ya que al permanecer por espacio de diez días en la Quinta, con motivo de mi reciente enfermedad, he llegado a la halagadora conclusión de que tenemos una Casa de Salud dotada de personal técnico de primera clase y un cuerpo de empleados verdaderamente compenetrados de su misión, haciendo más llevadera la situación de los enfermos con sus bondades y múltiples atenciones. Tuve oportunidad de conocer la atención incansable de su Director, Dr. de Rojas, de la magnífica colaboración del Dr. Cervantes y el acierto y cariño con que he sido tratado por el Dr. Octavio Mañalich, a cuyo cargo estuvo mi curación, llevada a feliz término por su eficaz tratamiento. Es por todo esto, Sr. Presidente, que me siento orgulloso de ser uno de los socios de esa organización. Y aunque estoy alejado de las actividades políticas de nuestra institución, me siento capacitado para hacer un llamamiento a la nobleza y alteza de miras de todos los integrantes de la Asociación Canaria, a fin de laborar sin reservas mentales de ninguna clase por el engrandecimiento social. Así ruego lo haga saber a todos mis compañeros. Gracias a todos cuantos tuvieron la gentileza de visitarme durante la enfermedad, entre los cuales tuve el honor de contarlo a Vd.

Quedo con la mayor consideración de ucted muy atento, s. s. y amigo (Fdo.) Pablo Delgado Quintana, Aguiar 70. Altos. Habana«.

MOVIMIENTO DE ENFERMOS HABIDO EN «LA BENEFICA»

Entradas: Urbano Pardiño Martínez, José López García, Etelvino Cruz González, Manuel Seijo López (de Nuevitas), Diego Díaz Domínguez, Antonio Meitín Rodríguez, Ramón Bello Lamela, Juan Seco Rivera, (de J. Grande), José López Alvarín (de Güines), José Pérez Castro, Emilio Eljuch (de Esmeralda), Inocencio Carreras Groba (de Morón) y Manuel Meilán López.

Salidas: Juan Reyes Ríos, Clemente Ledo, Vicente Fernández López, José Navia Vázquez, Alfredo Fernández Berdera, Emilio Souza Alvarez, de Santiago de Cuba) y Eugenio Alvarez Fernández (de idem).

EDICTO

DISTRITO FISCAL DEL CENTRO ADMINISTRACION

DOCTOR MARCELINO GARCIA PAREDES, administrador del Distrito Fiscal del Centro de La Habana.

HAGO SABER: Que en el procedimiento integrado por los expedientes de Apremios números 5083-37-38 y otros, instruídos al contribuyente Sr. Compañía Refinadora de Luyanó, S. A., vecino del edificio Western Union, Obispo y Habana, por adeudos en el Impuesto de Utilidades, se ha dispuesto convocar a pública subasta por el término de 8 días los siguientes bienes embargados a las resultas de las responsabilidades pendientes que se encuentran en el domicilio del deudor a la custodia de depositario designado y a la disposición de este Centro Cocector.

Una bomba de vacío, que no está en uso, con el número 2, 1-2 grabado en el frente del mismo, en buen estado de conservación. 1 Pesa movible marca «Howe» sin número visible, de uso en buen estado de conservación. 1 Juego de centrífuga para azúcares refino, marcados del 1 al 6, con todos sus accesorios, en perfecto estado de conservación. 1 Secador de azúcar con un tamaño aproximado de 8 metros de largo y 2 metros de diámetro de uso en buen estado de conservación. 1 Taladro mecánico, con una marca grabada que dice: SM-72, en buen estado de conservación. Tasado todo en la cantidad de $570.00 m. o.

La subasta se celebrará en el local de esta Administración, General Aguirre número 178, a las 11 a. m. del día 27 de junio de 1938 con sujeción a las condiciones siguientes:

Para participar en el mismo es requisito indispensable depositar antes en la mesa de la Administración una cantidad igual al 10 por ciento de la tasación pericial. No se admitirán posturas que no cubran el valor avaluado de las costas, y gastos los que se estiman en $20.00.

Los bienes se adjudicarán provisionalmente al mejor postor cumpliéndose además en todas sus partes y en cuanto corresponda los trámites y disposiciones que ritualizan e imponen los Artículos 42 y 43 del Decreto-Ley 113 de 31 de julio de 1935. Los expedientes se pondrán de manifiesto a los que los deseen examinarlos en horas laborables en esta oficina al igual que los bienes embargados estos últimos en el lugar donde se encuentren y a iguales horas. Y para su publicación en la tablilla de anuncios de esta oficina y conforme determina el Artículo 31 del del mencionado Cuerpo Legal se libra la presente en La Habana a 15 de junio de 1938.

Marcelino García Paredes,
Administrador.

COMPANIA DEL PACIFICO

Próximas salidas para Europa

Vapor **Orbita** Junio 18
Vapor **Orduña** Julio 9
Vapor **Oropesa** Julio 23

Para CENTRO AMERICA, PERU Y CHILE

Vapor **Reina del Pacífico** Julio 1
Vapor **Orbita** Julio 30

PIDA HOY MISMO EL FOLLETO DE LA ECXURSION ANUAL A EUROPA, ORGANIZADA POR EL SEÑOR VICENTE LUIS.

DESDE $700

TODO GASTO PAGADO INCLUYENDO VAPOR, FERROCARRILES, HOTELES, COMIDA, PASEOS, TEATROS, CABARETS, PROPINAS Y GUIAS. VISITANDO LAS GRANDES CAPITALES DE EUROPA.

PIDA FOLLETOS

PARA INFORMES:

DUSSAQ CO. LTD. S. A.

BAJOS DEL CENTRO ASTURIANO:

Teléfonos: A-6540 y M-6401.

M.E.C.D. 2016

M A T A N C E R A S

Mrs. López

Sofía Paillot.

Viene hoy a mis «Matanceras» con motivo del segundo aniversario de sus esponsales, la foto de la elegante y gentil americanita, que es esposa de nuestro dilecto amigo Lito López.

Celebran en esta fecha del diez y ocho de junio sus bodas de algodón, pero no la festejan, porque desde que falta de aquella casa la austera figura de Don Manuel López, el tan llorado Jefe de esa familia, no hay allí ambiente para nada que sea diversión, ni exteriorización de alegría.

Se destaca en nuestros salones la señora de López que tan maravillosamente ha asimilado nuestro criollismo, con la gracia encantadora de su juvenil figura, su elegancia depurada en el vestir y un ángel y una simpatía que es como el perfume de su persona.

Para ese joven matrimonio que cumple hoy sus dos años de casados, va mi saludo afectuoso en estas líneas.

Una excursión mañana

A la Playa de Varadero.

La llevan a efecto los miembros del City Bank Club de Matanzas, o séase el personal de esas oficinas de la poderosa Institución bancaria de la calle de Independencia, de la que es Director el señor Juan F. Quirós.

En ómnibus varios abandonaremos la ciudad—porque me cuento como todos años entre los invitados—para arribar a Varadero a las once de la mañana, como huéspedes del Casino de la Playa, el más visitado y el más simpático de los establecimientos de aquella incomparable gama de azules y nácares de los carmenses.

Un delicioso día el que nos espera a los miembros del National City Bank Club de Matanzas.

El doctor Mario E. Dihigo

Y la Liga contra el cáncer.

Designado ha sido por el alto mando habanero de esta altruista Institución, su delegado en la Yucayo, para organizar el Comité que coopere a esa humanitarisima labor de combatir, después de la peste blanca, la más traidora de las dolencias que azotan al cubano, el prestigioso médico, que es radiólogo de la Quinta del doctor Tamargo y ex-presidente y ex-Gobernador del Rotary.

Sin darse tregua el doctor Dihigo ha comenzado a laborar en favor de ese ideal y está atrayendo junto a él a cuantos entre nosotros tienen bien demostrado su interés y su amor a la humanidad.

Al acusar recibo de la designación de vocal de ese Comité que ha ha recaido en mi persona, ofrezco desde estas columnas la modesta pero sincera cooperación que no he negado nunca a Instituciones como ésta de la Liga Contra el Cáncer.

Ramón Pérez Hernández

El hijo del Director del Republicano.

Acaba de graduarse de bachiller en el Instituto Provincial, el estudioso, inteligente y culto joven con cuyo nombre encabezo esta nota.

Con altas notas y la felicitación de sus Catedráticos ha recibido su título Ramón Pérez Hernández, quien a los naturales títulos de simpatías por su aprovechamiento y su amor a los libros, que a todos inspira tiene la vinculación que como periodista, tenemos a su amante padre, el integro, digno y cordial compañero que dirige el popular de los Hermanos Solés.

Para Ramón Pérez Hernández, a quien como a su padre, tira la pluma y alborea ya en las columnas del diarismo matancero, van mis parabienes más sinceros.

En el Tennis

El almuerzo de mañana.

Primero de la temporada, será también el primer éxito que en estas iniciativas se anote la Directiva que preside la gentil señora de Villabella.

Llena el Club de la Playa en estos meses de verano, una de las necesidades más grandes para la sociedad matancera, porque le brinda con la deliciosa temperatura que allí se respira y el ambiente grato a la orilla del mar, un refugio al asfixiante calor de la ciudad.

La Orquesta de los Hermanos Meleros, contratada para amenizar este almuerzo, iniciará su programa a las doce meridiano, disponiéndose el Maitre Valentín a servir los parties en los instantes que se deseen.

En el Tennis es la cita mañana.

Renée Pots

Nuestra gentil poetisa.

Hace llegar a mis manos su último libro «Fiesta Mayor» que encierra una serie de poemas a cual más interesante y más original.

«Fiesta Mayor» que ha seguido en la producción literaria de Renée Pots a «Romancero de la Maestrilla», precede a «Poemario de Bahía» y «Teatro Mayor», que son obras en preparación por la inspirada rimadora.

Por el deleite que en mí han causado esos poemas de Renée Pots, va aquí mi gratitud y mi reconocimiento a su envío.

La familia Martín

Los padres del nuevo Obispo.

Llegarán a Matanzas de un momento a otro donde fijarán su residencia, los progenitores del recien nombrado Prelado de esta Diócesis, cuya toma de posesión se había indicado para el diez y nueve de este mes, pero la que, según noticias no será hasta el mes de julio.

Adelantamos la nueva de la llegada aquí de los padres del señor Obispo en la seguridad de lo bien recibida que ha de ser en la sociedad de Matanzas, el contar con estos nuevos y prestigiosos vecinos.

En el Club de Oficiales

El acto de hoy.

En el poético y hermoso balneario de Dubrocq ofrecerá a la una de la tarde de este sábado diez y ocho de junio, el Teniente Coronel Gonzalo García Pedroso, un almuerzo a los Oficiales, que han estado de marcha por la Provincia y que están ya de regreso entre nosotros.

Una invitación gentil ha hecho el Jefe Militar del Cuarto Regimiento entre las autoridades locales, la prensa y otras salientes personalidades de nuestra sociedad.

Asistiremos a ese cordial ágape.

Juanito Quirós

Colegio de Belén.

Terminados sus exámenes de curso disfruta ya de sus vacaciones que ha venido a pasarlas junto a sus padres, los esposos Juan Quirós y Amparo Górris, el simpático y afable jovencito.

Llegó a Matanzas el jueves, Juanito, y tuve ayer mismo el gusto de estrechar su mano en esta casa, de la que él ha sido, desde los más tiernos años de su infancia, el más pequeño de mis comensales dominicales.

Welcome.

Torneo de Ajedrez

En el Casino Español.

Para mañana domingo a las dos de la tarde está señalado el acto inaugural del torneo de ajedrez que con carácter provincial y patrocinado por la Federación Cubana de Ajedrez, habrá de celebrarse el domingo diez y nueve del corriente en los salones del Casino Español, galantemente cedidos por su Presidente el señor Eudoro Alba.

Invita para esta fiesta el Presidente del Club señor Vidal González Morales.

Un interesante programa, que abrirá la Banda Municipal tiene entre otros alicientes el speech que ha de pronunciar en el acto el Alcalde Municipal César Casas.

La última nota

Para felicitar a Kelito Revilla, Perfecto Grave de Peralta y Fico González que han roto el record de la presente season en la excursión pesquera que realizaran últimamente y de la que regresaron el viernes diez y siete, inundando a la Playa, con los más hermosos ejemplares sanjuaneros.

Dejaron el mar sin peces.

Es esa la palabra.

Manolo Jarquín.

ESTA NOCHE, A LAS 9.30 SERA INAUGURADO EL II SALON DE BELLAS ARTES

Ayer por la tarde se verificó el vernissage del II Salón de Bellas Artes que organiza la Secretaría de Educación a través de su Departamento de Cultura.

La vez anterior se utilizaron los salones del Colegio de Arquitectos en la Calzada de Infanta esquina a calle ... en el Vedado. Se reunieron allí una colección de cuadros y esculturas de tipo clásico y otra de carácter moderno, concediéndose premios en metálico que significaron adquisiciones de las obras por el Estado, las cuales se hallan almacenadas en el Museo Nacional.

Del mismo tipo serán los premios del actual Salón, instalado en el local que provisionalmente ocupará la Biblioteca Nacional hasta tanto se construya en el Centro Cívico, junto al Monumento a Martí, en la loma de los Catalanes, el edificio especialmente construído para la Biblioteca.

Este Segundo Salón supera en cantidad y en calidad al primero. Aun cuando se nota la ausencia de firmas representativas, la juventud pujante y ambiciosa se ha presentado en actitud de lucha para ganarse un puesto bajo el sol. Las pinturas y las esculturas, distribuídas armoniosamente sobre un fondo de tela de arpillera, con un alumbrado justo, en el ambiente colonial de la más antigua de las fortalezas de Cuba, forman un conjunto positivamente atractivo.

Al vernissage acudieron artistas, periodistas, fotógrafos, altos funcionarios de la Secretaría de Educación y el Secretario doctor Fernando Sirgo. Rico ponche y bocaditos fueron servidos a la concurrencia. El espíritu general era de satisfacción, complacimiento y esperanzas de una mejor acogida por parte del público hacia el esfuerzo romántico de los artistas.

La inauguración oficial del Salón tendrá lugar esta noche, a las nueve y media, habiéndose distribuído invitaciones entre el elemento oficial, artistas, intelectuales y la prensa.

ROBO DE UN PESO

El asiático Arturo Wong, dueño de la bodega situada en Infanzón y Maceo, Pruna, denunció en la Décima... Estación, que cuando contaba el dinero de la caja sobre el mostrador, un individuo que llegó en unión de dos más, le arrebató un peso dándose a la fuga.

MENOR QUEMADA

En el Centro de Socorro de Luyanó fué asistida de quemaduras de grave, la menor Magdalena García, de 6 años y del reparto Las Vegas, que según manifestó a la policía de la Décimatercera Estación, se las causó en su domicilio al verterse encima un jarro con agua hirviente.

SESION EN LA ACADEMIA DE CIENCIAS EN HONOR DE DOMINGUEZ ROLDAN

Nos comunica el señor Dr. Raimundo de Castro, Secretario de la Academia de Ciencias Médicas, Físicas y Naturales de esta ciudad, que el lunes próximo, día veinte, celebrará sesión dicha Academia en honor del Profesor Francisco Domínguez Roldán, Académico de Mérito.

La Orden del Día para la referida sesión, es la siguiente:

1o.—Ofrecimiento del homenaje de la Academia por el doctor José A. Presno; 2o.—Discurso por el Dr. Alberto Recio; y 3o.—Discurso por el doctor Benigno Scusa y 4o.—Discurso de contestación por el doctor Francisco Domínguez.

La sesión comenzará a las cinco y media de la tarde.

Siete geólogos norteamericanos que realizan unas investigaciones por la América Central, llegan a La Habana

Detenida una artista viajera que traía oculta en la ropa gran cantidad de droga. Treinta maestras de Puerto Rico pasan por nuestro puerto, en viaje de excursión a New York

Procedente de Tela llegó ayer el vapor americano «Sixaola», de la Flota Blanca, que trajo dos pasajeros para La Habana, el señor Phillips Panizeca y señora, así como un cargamento de frutas y 45 pasajeros en tránsito, entre ellos siete geólogos americanos que han estado haciendo trabajos de investigaciones científicas en Centroamérica.

En La Habana se embarcaron en el referido buque con destino a New Orleans, el señor O. Díaz y señora, Mr. y Mrs. E. King, la señora R. Boyd, la señora J. F. Steele, Mr. y Mrs. Bornsford, señora Floye Box, la señorita Graciela Lescano, la señora L. M. Dyer, la señorita F. Metcale, la señorita O. Starnees, la señorita J. H. Score, el señor Daniel Estévez, el señor R. Foflosson, el señor W. C. Owens del Central Miranda, Mr. y Mrs. H. H. Jones de Banes y otros.

El «Seatrain New York»

El ferry americano «Seatrain New York llegó del puerto de su nombre con tres pasajeros en tránsito, la señora A. E. D. Herete y dos hijos.

Maestras portorriqueñas

El próximo día 22 del actual mes llegará procedente de Puerto Rico y escalas, el vapor cubano «Cuba», que trae carga general y pasajeros, entre ellos a 35 maestras portorriqueñas, que permanecerán en nuestra capital varios días para luego seguir a New York, en viaje de excursión.

El «Longbird»

Procedente de Jacksonville, arribó ayer el vapor inglés «Longbird».

Las salidas de ayer

Ayer salieron os siguientes vapores: «Cuba», para Key West y Tampa; «Carinthia», para New York; «Seantrain New York», para New York.

Barcos que se esperan hoy

Para hoy se encuentra anunciado el arribo a nuestro puerto de los siguientes vapores: «Florida», que viene de Miami, con carga general y pasajeros; «Siboney», que procede de Veracruz, también con carga general y pasajeros. El ferry «Estrada Palma», que viene de Port Everglades con carga general; «Margaret Lykes», que viene de Hoston, Texas.

La recaudación

Ayer la Aduana de La Habana recaudó la cantidad de $71.876.80.

El «Orbita»

El vapor inglés «Orbita», perteneciente a la Mala Real Inglesa, llegó ayer por la mañana a nuestro puerto, procedente de Valparaíso y escalas, conduciendo carga general y 69 pasajeros para La Habana, así como carga general y 150 pasajeros en tránsito para Europa.

Para La Habana llegaron en dicho buque: Arturo Alvarez, Arlene G. Barr y señora, Ramón González del Valle, Adolfo González del Valle, Victoria C. de Rosario, Fernando H. Aguirre, Isabel D. de González e hija, Mercedes de Castro, Rosa G. Sotomayor, Benito García, Leopoldo García, Félix Palacios y señora, Ramón Trelles del Busto y señora, Carmen García Iñiguez, Paula C. de Villarreal, Aurora Llerandi y señora, María García Mayor, María Martínez, Mara de la Caridad Estrada, Ramón H. López, Juan Francisco Abreu y señora e hijos, Antonio Tenes, Modesto V. Azpiazu, Alicia Bernardo de Molinet e hija, Emilia López Daz y otros.

Como polizones vinieron también en el «Orbita», Silvestre A. Valdés, cubano y Eusebio Carvajal, peruano, quien ha sido remitido a Tiscornia para ser reembarcado.

Entre los pasajeros en tránsito de este buque figuran; el ministro de Inglaterra en Chile, Sir Charles Bentick, K. C. M. G.; el abogado chileno licenciado L. Mena y familia; el ministro de Francia en Perú, señor Roger J. M. de St. Joun y familia; el diplomático mexicano señor Rodrigo Costa y otros.

Viajeros de Miami

Por la vía de Miami llegaron ayer a nuestro puerto los siguientes viajeros: Graciela Carrera, Delia Núñez Mesa y señora, Charles H. Ford, John Ballina, James Hedges y otros.

Por esta misma vía salieron para Miami, el doctor Baldomero Grau, Silvia Karfemburgh, Enrique de Cárdenas, Emilia A. Johnson e hija, María García y otros.

El «Cefalu»

Procedente de New Orlenas, llegó ayer el vapor hondureño «Cefalu», perteneciente a la Vaccaro Line, que trajo carga general y seis pasajeros con destino a La Habana, así como carga general y 58 pasajeros en tránsito para puertos centroamericanos.

Para La Habana llegaron los estudiantes cubanos José Mubarrak y Francisco Rodríguez, el profesor americano Edril Delgado, Alfred Dilger y otros.

Los de tránsitos son todos turistas.

Los que llegaron de México

Procedente de Mérida ,Yucatán, llegaron ayer a nuestro puerto, el señor Edmundo Gómez y el escritor americano J. Vavasour.

Llevará el «Orbita» azúcar para el gobierno inglés

El vapor inglés «Orbita» llevará para Liverpool y con destino al gobierno inglés, mil doscientas toneladas de azúcar que está tomando en nuestro puerto.

Los que embarcan

Hoy se embarcaron en el vapor inglés «Orbita», que zarpará al medio día para La Pallice y Liverpool, vía Bermudas, los siguientes viajeros: Consuelo Ramos, José María Alonso, Eugenia Segrera de Sardiñas, Conrado Pérez, Froilán Giquel Quiroga y familia, Ralph R. Heal y familia, el abogado cubano doctor Julián de Zulueta Besson y familia, Olga Esfakis e hijo, el diplomático cubano doctor Porfirio Díaz de Tuesta, el ingeniero inglés Clifford H. Horne y señora, Victoria de la Porta, Carmen Berenguer viuda de Abascal e hijo Ricardo, Julio Elías García Mesa, Marcelle Sallet, Pedro Mir Grau, Juan, Miguel, Pablo y Jorge Hernández, el profesor cubano Ramón Loy González, Serafín Méndez, Angel San Martín, el industrial español José María Alonso y otros.

Recibimiento al Dr. Martínez Sáenz

Por el avión regular llegó ayer por la mañana, procedente de Miami; el doctor Joaquín Martínez Sáenz, líder de la organización ABC, y ex secretario de Hacienda.

El cónsul en Gijón

Por el vapor inglés «Orbita», se embarcará hoy en compañía de su esposa, el señor Mario Martínez, vicecónsul de Cuba en Gijón.

Jefe del Servicio de Investigaciones

El coronel Benítez, comisionado de Inmigración, ha dispuesto que el inspector de ese Departamento señor Juan B. González Quevedo, tome posesión de la Jefatura del Servicio de Investigaciones, pasando el señor José Labandera a Tiscornia para la reorganización del archivo.

Desembarcaron los marinos brasileños

Ayer por la mañana desembarcaron dos compañías de infantería de marina de la tripulación de la fragata brasileña «Almirante Saldanha», los cuales precedidos por la banda de música de abordo marcharon en corecta formación provistos de sus armas largas hacia el Parque Central de nuestra Capital, con el objeto de colocar una corona de flores en la estatua de nuestro apóstol Martí.

Le ocuparon mariguana a una viajera

Al desembarcar ayer, del vapor inglés «Orbita» procedente de Balboa, la pasajera María de la Caridad Adelaida Estrada, natural de Cuba, de 30 años de edad, casada y vecina e Cuchillo número 7 y de profesión artista, se hizo sospechosa, por lo que el jefe de la Sección de Pasajeros doctor Raoul del Cristo, procedió a dar órdenes a la inspectora del Departamento, señora Rosa María Ramírez, para que procediera a practicarle un registro personal.

Verificado el registro, en lugar apropiado, la inspectora Ramírez logró ocuparle un puequeño bulto de mariguana que tenía fijado en la ropa interior.

C R U C I G R A M A S

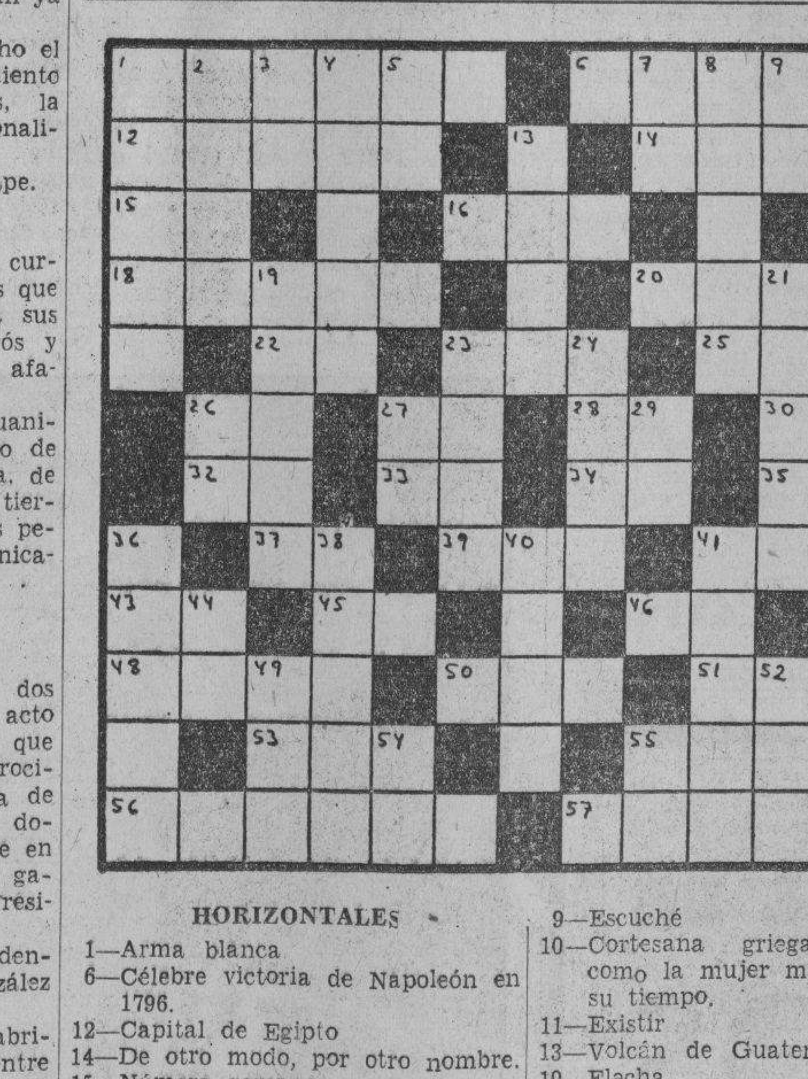

HORIZONTALES

1—Arma blanca
6—Célebre victoria de Napoleón en 1796.
12—Capital de Egipto
14—De otro modo, por otro nombre.
15—Número romano
16—Oficial del ejército turco.
17—Ello (en inglés)
18—Terreno fértil en el desierto.
20—Forma natural del lenguaje.
22—Río de Suiza
23—Título de alta dignidad en algunos Estados.
25—Terminación de aumentativo.
26—Infusión
27—Afirmación
28—Contracción
30—Existe
32—Antiguo nombre de la nota do.
33—Antigua ciudad de la Caldea
34—Negación
35—Símbolo del Galio
37—Símbolo de la Plata
39—Río de la América Meridional.
41—Dona
43—Río de Francia.
45—Isla de la costa occidental de Francia.
46—Símbolo del Bario.
47—Río de Italia.
48—Isla de la Malasia
50—Repetición del sonido
51—Rasar
53—Animal bípedo
55—Hueso de la cadera
56—Tiempo del verbo oír
57—Indiferente en moralidad

VERTICALES

1—Rey de Tebas
2—Pieza principal de la casa
3—Letra del alfabeto griego
4—Recua
5—Nota musical
7—Dios del Sol
8—Desinfectante enérgico
9—Escuché
10—Cortesana griega considerada como la mujer más hermosa de su tiempo.
11—Existir
13—Volcán de Guatemala
19—Flecha
21—Río de Rus
23—Hoguera
24—Batracio
26—Pronombre personal
27—Apócope de adjetivo posesivo
29—Artículo
31—Sociedad Anónima
36—Ciudad de la India ingles
38—Pasta dentífrica
40—Mamífero roedor de la América Meridional
41—Célebre poeta americano
42—Que pertenece al coro
44—Río de Holanda
47—Nombre de letra
49—Departamento de Francia en la Provenza
52—Río de Suiza
54—Interjección
55—Número romano

A. L. G.

Solución al Crucigrama anterior

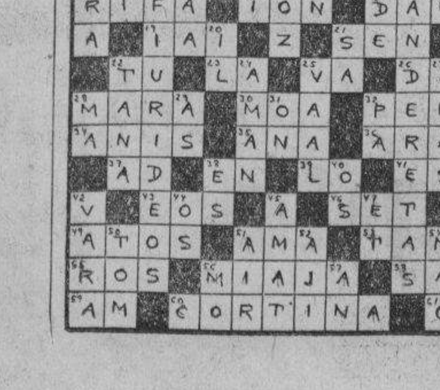

CRONICA HABANERA

LA RECEPCION DE AYER

En los salones del Habana Yacht Club tuvo efecto ayer tarde, desde las seis en adelante, una recepción ofrecida por el Encargado de Negocios del Brasil, doctor Leopoldo Teixeira Leite, en honor del comandante, oficialidad y guardiamarinas del buque escuela brasilero «Almirante Saldanha», surto en nuestro puerto.

Fué un acto muy lucido y muy brillante en el que reinó la mayor animación.

Los hermosos salones del Yacht aparecían bellamente decorados con plantas y flores; trabajo exquisito que corrió de cuenta de los floristas maestros de «El Clavel», el famoso jardín nacional de los hermanos Armand.

Aquí y allá, en macizos magníficos, se veían las lindas e incomparables palmas gigantes de «El Clavel», únicas en el mundo.

Se sirvió un buffet espléndido y riquísimo.

Las mesas, decoradas por el elegante jardín de Marianao, eran una preciosidad.

Ya tarde terminó aquel acto tan lucido en honor de los marinos de la nación hermana.

Citaremos la concurrencia.

El ex Presidente de la República, señor José A. Barnet y señora Marcela Cleard.

El Ministro de Chile, Excmo. señor Emilio Edwards Bello.

El Ministro del Perú, Excmo. señor Juan de Osma.

El Ministro de la Gran Bretaña, Excmo., señor Herbert Adolphus Grant Watson.

El Encargado de Negocios de Venezuela, señor Blanco Fombona.

El Encargado de Negocios de China, señor Tchou-Tse-Chion.

Carmelina Terry de Gutiérrez Lee, esposa del Ministro de Colombia.

Graciella de la Torre de Alonso Pujol, esposa del Secretario de Justicia.

El Administrador de la Aduana, doctor Alfredo Botet y su esposa Fabiola de Arriba.

El Primer Secertario de la Embajada Americana, señor Sidney O-Donoghue y señora y el Segundo Secretario señor Lawton y señora.

El Auditor de la Nunciatura, Monseñor Liberato Aosti.

El Agregado Comercial de Chile, señor Camilo Ricio y señora Ana Alonso.

Y el Secretario de la Legación de Italia, señor Spinelli y señora.

Un grupo de matrimonios formados por Eduardo R. Chibás y Conchita Ribas, Henry Senior y Elsa Penso, Ignacio del Valle y Rosa Perdomo, José Agustín Martínez y Elisita Silverio, Vidal Morales y Sylvia Durañona, José María Chacón y Pilín Morales, Reúl de Cárdenas y Dulce María Blanco, y el teniente Juan del Pino y Blanca Tous.

Mr. y Mrs. Clarence L. Marine.

Atilio León y Eva García, Alfredo T. Quílez y Emma Sabourin, Luis Morales y Celia de Cárdenas, Enrique Llansó e Isabel del Barrio, Víctor Morales y Gloria Mendizábal, Edgar Runken y Teresita Moas.

Entre las señoras, además, Mina Pérez Chaumont viuda de Walsh, María Dolores Machín viuda de Upmann, Clemencia de Armas viuda de Mencía, Guillermina García Montes de Gómez Waddington, Serafina Rodríguez de Rosado, Herminita Gómez de Colón de Pereira, Mary Mac Carthy de Gómez Cueto, Nina Cowley de Rodríguez Morini, Josefina Hoslters de Reyes, Conchita Plá, Alicia Herrera, Laura Cowley.

Rosita Cadaval de Rayneri.

Ofelia Cortina de Arango, Gloria Montalvo de García Ordoñez, y la bellísima Corinita García de Rodríguez Capote.

Señoritas:

Madeline Menocal, Cristina Castellví, Celia Rosa y Alicia Morales, Patricia Delgado, Sylvia Tolón, Loló Goytisolo, Sylvia Aróstegui, Ena Senior.

Margarita y Enita Rayneri.

Lydia Menocal, Carina de Posada, Elisita Montoro, Hortensia de Cárdenas, María Luisa y Beatriz Morales, Elena Alfonso, Gloria Carrillo, Gloria Loredo, Margy Fitzgerald, Bertha Ferrer.

Flora María Lamar.

Josefina y Hortensia Knight, Gloria Garmendía, Olga Quílez, Emma Arocha, Josefina de Cárdenas, María Kindelán, Madeleine Labarrere, Olga Seiglie, Hazel Nufer.

Isolina Falcón, Llilly Riquelme, Patricia Mencía, Graciella de la Campa, Miguelina de la Campa y María Teresa Alonso Pujol.

Carmelina Gutiérrez Lee.

Carmen García Benítez.

Y Martha Pujals.

Los caballeros:

El Presidente del Yacht, doctor Miguel Antonio Riva.

Enrique Soler y Bar, Salomón Maduro, Charles Mendiola, Pastor del Río, doctor Gonzalo Aróstegui y del Castillo, Armando Mencía, Manuel Calás, Gaspar Carbonell, Rafael Posso, Frank Senior, y los Agregados al Protocolo doctores Eulalio Guerra y Luis Moas.

Alberto Morales, Manolo Bustamante, Pedro Mena, Panchito Pons, Alfredo Longa, Rafael Montoro, Roberto de Cárdenas, Eddy Castellanos, Billy Castellví, Alberto de la Campa, José Manuel Valdés Cruz.

El capitán Juan Zaragosi, en representación del comandante Bernardo García y el capitán Torres, en representación del Jefe de la Policía.

Manuel Abelenda, Canciller de la Legación del Brasil.

Lucas Córdova, Canciller de la Legación Argentina.

Y nuestros estimados compañeros Pablo Alvarez de Cañas y Mario Castellanos.

Esta noche, como saben todos nuestros lectores, tendrá efecto a bordo del buque «Almirante Saldanha» la gran recepción que ofrece el comandante y la alta oficialidad.

Será una fiesta brillantísima que congregará numerosa concurrencia.

Dará comienzo a las nueve.

La reseñaremos.

EN EL HOTEL SEVILLA.—Ayer, como habíamos anunciado, se celebró en el salón comedor del Hotel Sevilla Biltmore el almuerzo que ofrecía la Compañía Cubana de Fianzas celebrando el 35 aniversario de su constitución.

La mesa estaba presidida por el doctor Claudio Mendoza, el prestigioso letrado, Presidente de dicha compañía.

Los comensales en número superior de noventa, tomaron asiento en esa gran mesa dispuesta en forma de U.

Durante el almuerzo hizo uso de la palabra el señor Mendoza, que ofreció al acto, siendo contestado con atinadas frases por el Director General y Vice-Presidente de la empresa, el cumplido caballero Salomón Maduro.

Además del señor Mendoza y del señor Maduro, tomaban asiento en la mesa como Directivos, el doctor Néstor Mendoza, Heriberto Lobo, Miguel A. Suárez, doctor Juan Arellano, doctor Carlos Párraga, Juan Gelats, Pablo Mendoza, Daniel Rodríguez, Loland Rogors, Roberto Valos doctor Gonzalo Aróstegui, doctor Eduardo Eleizegui, doctor Manuel Sánchez Fernández, doctor Pedro Sánchez Toledo, doctor José Pérez Lorié, doctor Tomás R. Yanes, doctor Enrique Bravo Fernández, doctor Mario Alfonso, doctor Carlos L. Eloid, doctor Carlos M. Varona, doctor Juan Rodríguez, doctor Luis Carbonell, y el señor Roberto Maduro.

También se hallaban presentes, el señor Constantino López, y nuestros compañeros Mario Castellanos, Pablo Alvarez de Cañas, Miguel Baguer, Julio de Céspedes, José A. Fernández Blanco, Cronistas Sociales de «Avance», «El Mundo», «El País», «Alerta» y «Pueblo», respectivamente.

Y, este cronista.

ANIVERSARIOS DE BODA.—Cumplen hoy cinco años de casados —Bodas de Madera— el doctor G. Castro Fernández y señora Alicia Pérez.

Los distinguidos esposos recibirán a sus amistades sin carácter de fiesta.

En esta fecha, en que le deseamos muchas felicidades, cumplen diez años de casados —Bodas de Lata— el señor Julio Lanier y señora María Luisa Hevia.

REPARTICION DE PREMIOS.—Hoy, a las nueve de la noche, se celebrará en el colegio de La Salle del Vedado la solemne repartición de premios a los alumnos con motivo de finalizar el curso.

Será presidido este acto por el doctor José M. Pérez Cabrera, Director de la Enseñanza.

Y lo amenizará la Banda de Música de la División Central de la Policía Nacional, dirigida por el Primer Teniente Vicente Braga y gentilmente cedida por el coronel José E. Pedraza.

ALMUERZO A LOS MARINOS.—El Jefe de la Marina de Guerra Constitucional, coronel Angel A. González, ofrecerá al medio día de hoy, en los salones del Círculo Militar y Naval, en la Playa de Marianao, un almuerzo al comandante de la hermosa fragata brasilera «Almirante Saldanha».

«El Fénix», el famoso jardín centenario del paseo de Carlos III, ha recibido el encargo de la decoración floral de la mesa.

Un trabajo exquisito en el que se lucirán aquellos grandes floristas tan afamados.

EN SAN JUAN DE LETRAN.—Para las nueve y media de la noche de hoy, en la iglesia de San Juan de Letrán, está señalada la boda de la bella y encantadora señorita Lilia Camaraza y Tarafa y el caballeroso y estimado joven José Domingo Inclán y Sandoval.

Serán padrinos de esta simpática ceremonia nupcial la distinguida señora Carmen Sandoval de Inclán, madre del novio, y el respetable caballero Antonio Camaraza y Roque, abuelo de la novia.

Los hermanos Armand, los conocidos floristas, propietarios del gran jardín «El Clavel», tendrán a su cargo el adorno floral del templo, que será bellísimo; el adorno del automóvil de los novios, y la confección del ramo de mano para la gentil «fiancée».

Responderá este último a una de las últimas y más bellas creaciones salidas de aquel gran jardín de las novias.

EN VIAJE DE BODAS.—Han salido en viaje de bodas rumbo a Nueva York el joven Rodolfo Franco Santeiro y su encantadora esposa Alicia Castellanos.

Los simpáticos recién casados embarcaron a bordo del «Chiriquí» anteayer.

Felicidades.

BODA NOTARIAL.—En la elegante residencia de la respetable señora Manuela Muñiz viuda de Fernández, en el Vedado, contraerán matrimonio a las nueve y media de la noche de hoy, ante el conocido notario, doctor José Argaín, la bella señorita Cachita Bofill y Suárez, y el culto doctor Manuel Fernández Muñiz.

Desde «El Clavel», el gran jardín de las novias, llegará a manos de la señorita Bofill el precioso ramo que lucirá durante la ceremonia, así como una preciosa tiara de gardenias que llevará como complemento de sus atavíos nupciales.

EN LA PARROQUIA DE JESUS DEL MONTE.—Una elegante ceremonia nupcial se llevará a efecto esta tarde a las seis en la iglesia Parroquial de Jesús del Monte.

Son los contrayentes la bellísima señorita María Antonia de Lara y Jústiz y el correcto joven Miguel A. Bauzá y P. San Pelayo, pertenecientes ambos a familias muy estimadas en el seno de esta sociedad.

La señora Consuelo San Pelayo de Bauzá, madre del novio, y el doctor Juan Ignacio Jústiz, Juez Decano de la Habana, tío de la novia, serán los padrinos.

Los hermanos Armand, los afortunados propietarios de «El Clavel», el famoso jardín de Marianao, han diseñado el lindo ramo que lucirá durante la ceremonia la adorable María Antonia.

Boda de grandes simpatías cuya reseña ocupará sitio preferente en nuestra crónica de mañana.

EN EL AUDITORIUM.—Una cultural institución inicia sus labores.

Nos referimos a Opera Nacional, bajo cuyo nombre se agrupan positivos valores artísticos, que tienden a restituir a Cuba del máximo espectáculo que tantos años ha faltado de nuestros escenarios.

Para tan noble empeño se han reunido figuras prestigiosísimas tales como los maestros Gonzalo Roig, Francisco Dominicis, Carlos Moreno Valles y Ana Marini de F. Dominicis, quienes, respectivamente, asumen la Dirección y Concertación, la Dirección Artística, la Concertación de Coros y la Dirección del Ballet.

Forman el elenco de Opera Nacional cincuenta coristas de ambos sexos; diez y seis bailarinas; cuarenta profesores de orquesta; las sopranos Zoila Gálvez, Alice Dana, Carmelina Santana, Alicia Llana, Margarita Horroutinier, Carmen Melchor y Graciela Corrons; las mezzo sopranos Margarita del Haya y Cristina Morales, la contralto Dulce Díaz, los tenores Francisco Naya y Oscar Lombardo, los barítonos Alberto Márquez, Andrés Vascoz y Antonio Utrera y el bajo cantante Roberto Nieto.

Opera Nacional inaugura sus actividades con un magno concierto vocal e instrumental en el que tomará parte todo el elenco y que tendrá efecto el próximo domingo 26, a las diez de la mañana en el teatro «Auditorium», rigiendo precios ínfimos, a base de un peso la luneta, ochenta centavos el primer balcony y treinta el segundo, con notable reducción para los socios de Pro-Arte Musical.

Oportunamente publicaremos el programa.

NOTAS BREVES.—Ayer cumplieron un año de casados y por ello se vieron felicitadísimos, el señor Antonio Pérez Cajete y su bellísima esposa Sylvia López.

Desde hace varios días se encuentra enferma la señora Catalina Torres de Vaquer a quien atiende solícitamente el conocido doctor Carlos de Valle, Director de la Quinta Covadonga.

Ha partido para el extranjero, como todos los años, la señora María Sánchez viuda de Lebredo, quien se propone visitar San Francisco de California donde le deseamos una grata temporada.

Esta tarde, en el Conservatorio Iranzo, se celebrará la audición del Año Escolar de 1938 para el que ha preparado un extraordinario programa la directora del plantel señora Rosario Iranzo de Piqueras.

Acaba de graduarse de doctor en cirugía dental tras brillantísimos el señor José Cacho Negrete, al que enviamos nuestra felicitación.

Hoy sábado, ante el notario doctor Joaquín de Freixas, contraerán matrimonio la señorita Caridad Salmón Marrero y el señor Alfonso Pernas Vossart, en cuyo acto testificarán los señores Roberto Alberich y Roberto Puentes.

En la tan renombrada clínica de Reyes ha sido operada de la vista en días pasados la señora Adelaida Girait viuda de Moles, operación que practicó con notable éxito el doctor Horacio Ferrer, gloria de Cuba.

Se encuentra gravemente enferma la bella señorita Alicia Ramos, Catedrática de Inglés del Instituto Cívico Militar, por cuya mejoría hacemos fervientes votos.

Con magníficas notas acaba de graduarse de bachiller y recibir el diploma junto con la medalla de antigüedad en el Colegio de Belén, el inteligente joven Adolfo Machado y Ponce de León, hijo del doctor Pantaleón Machado y de su esposa Mercita Ponce de León, quien se propone seguir la carrera de medicina donde tanto brilló su abuelo el inolvidable doctor Pantaleón Machado.

Luis DE POSADA.

Terminó en la Audiencia importante juicio iniciado por un choque entre un ómnibus y un tranvía en Miramar

Las distintas Salas de ese Tribunal celebraron diversos juicios, retirando el Fiscal la acusación en muchos de ellos. Celebrada la vista de la demanda por un accidente

Terminó ayer en la Sala Cuarta de lo Criminal de la Audiencia, el juicio contra Oscar Estrella y Angel Torres, chofer de los Omnibus Aliados y motorista de la Havana Electric Railway Company, respectivamente, acusados de lesiones graves por imprudencia a varios pasajeros en el choque habido entre los vehículos que ambos manejaban, el 16 de agosto del pasado año, en el reparto Miramar. El Fiscal pidió pena de arresto para los dos encausados, señalando a dichas empresas como tercero civilmente responsables; defendieron los doctores Santiago Fernández Casuso y José Manuel Quintana, a los acusados, y José E. Urioste y Pablo de la Llama a las repetidas entidades.

Otros juicios celebrados fueron: contra Francisco Castelus y Armando Robles, por estafa, retirando el Fiscal y defendiendo los doctores Fabián García de la Vega yFernando G. Estefany; contra Nazario Narciso Morgan, por lesiones imprudentes, retirando también el Fiscal y defendiendo el doctor Francisco M. Casado; contra Rafael Gutiérrez, por malversación, retirando el Fiscal y defendiendo el doctor Carlos R. Menció; contra Latifo Antonio Jorge, por robo, retirando, igualmente, el Fiscal y defendiendo el doctor Naman Cora; contra Antonio Li, por cohecho, retirando, de la misma manera, el Fiscal y defendiendo el doctor Francisco M. Casado; contra Santiago Chui y Antonio Lee, por drogas, manteniendo el Fisca, pero absolviendo e ltribunal y defendiendo el doctor José M. Arango; y contra Manuel Morales, por drogas; Alfredo González, por robo; James Richard, por infracción; y Ramón Cruz, por rapto, manteniendo contra todos la acusación el Fiscal.

También se celebró el juicio contra Juan Montes Crespo, acusado de defraudación de la propiedad industrial, manteniendo el acusador doctor Guillermo Pérez Arteche, y defendiendo el doctor Mario Díaz Cruz. El citado acusador interesó la pena de un año, ocho meses y veinte y un días de presidio y multa de $3.692.60 y seis meses de arresto mayor; fijando la indemnización en la expresada suma.

Vista de una apelación en pleito por accidente en el trabajo

Tuvo efecto en la tarde de ayer ante la Sala Primera de lo Civil de la Audiencia, la vista de la apelación establecida por La Tabacalera, Compañía de Seguros, S. A., contra setencia del Juzgado de Primera Instancia del Oeste que la condenó al pago de $1.200 anuales al obrero de los muelles Ismael Collazo, que sufrió un accidente en el trabajo con disminución de un sesenta por ciento de su capacidad obrera y el cual deberá ser indemnizado con dicha suma por la expresada entidad.

A nombre de ésta informó, pidiendo la revocatoria del fallo del Juez el doctor Raúl Calonge, y a nombre del obrero siniestrado lo hizo el doctor Juan Francisco Rodríguez Soriano, el que solicitó la confirmación de la sentencia combatida por estar ajustada a Derecho.

FUMABA MARIGUANA

El vigilante 2622, José B. Cruz, de la Duodécima Estación, arrestó a Hilario Rodríguez García, de 23 años y de Tejar y Calle 10, en Lawton, por haberlo sorprendido cuando en la esquina de Delicias y Tejar, fumaba cigarros de mariguana, ocupándole al practicarle un registro un cigarrillo.

ABURRIDA DE LA VIDA

Caridad López Garay, de 15 años y vecina de San Anastasio 414, fué asistida en el Cuarto Centro de Socorro de grave intoxicación, que según manifestó al cabo 134, Serafín García, de lo Duodécima Estación, se la produjo en su domicilio al ingerir varias pastillas de permanganato con el ánimo de privarse de la vida.

MUSICA Y MUSICOS

El concierto de la Filarmónica

Con el esplendor previsto se efectuó anoche el gran concierto que ofreció la Orquesta Filarmónica de la Habana en el «Auditorium», para conmemorar el décimo cuarto aniversario de su fundación y la clausura de su temporada 1937-38, que con tanta brillantez ha realizado, bajo la dirección del maestro Amadeo Roldán.

El solista de la noche, Hans Heinz, magnífico tenor, conquistó con su artística actuación los aplausos que mucho merecía.

Pero de este nuevo triunfo de la Filarmónica trataremos más extensamente en ocasión próxima.

Quede constancia sólo, en estas líneas, de su gran éxito de anoche.

Merecido homenaje al maestro Pedro Sanjuán

La Orquesta Filarmónica de Habana, amigos y admiradores del maestro Pedro Sanjuán, recientemente llegado a nuestras playas, se proponen ofrecerle un homenaje de cariño y admiración, en un gran concierto que se efectuará en el teatro «Nacional», el domingo 26 del mes en curso, en horas de la mañana.

Se recordará que el maestro Sanjuán fué el director-fundador de la Orquesta Filarmónica que estuvo bajo su «baton» hasta hace unos seis años. Sanjuán dirigirá una vez más la Orquesta Filarmónica de la Habana, en gesto cordial de sus componentes, interpretando un programa con obras de Wagner, Beethoven y su «Liturgia negra», que tanto éxito ha alcanzado en Europa. Como deferencia y amistad hacia el maestro Sanjuán, nuestra gran pianista Mercedes Soler y Lezama cooperará en esta fiesta de arte ejecutando el Concierto en La menor de Schumann dirigido por Sanjuán.

Al solo anuncio de este concierto homenaje ha sido grande el pedido de localidades, que pueden solicitarse por los teléfonos A-6958, A-6914, A-8700 y F-6863. La luneta con entrada tiene el precio de un peso, y el paraíso 30 centavos. Precios populares, al alcance de todos.

Iremos informando sobre este acontecimiento de arte.

Conservatorio «Iranzo»

Esta noche, a las ocho y media y en los salones del conservatorio «Iranzo», se efectuará la audición del año escolar 1938, audición que tiene por objeto habituar a los alumnos a presentarse en público. No se necesita invitación para asistir.

El programa combinado es el siguiente:

Primera parte

1- «La fiesta», vals infantil, de Espada, a cinco manos, por las niñas Adelita Rodríguez, O'Dalia Ibarra, Yolanda Sánchez, Josefina Rodríguez y Mireya Pegudo.
2- «El florero», pregón, de Lecuona, por la niña Yolanda Sánchez.
3- Le Depart», op. 85, de Streabbog, por la niña O'Dalia Ibarra, alumna de la profesora María Josefa F. de Suárez.
4- «Muñequita de cristal», de Lecuona, por la niña Josefina Rodríguez.
5- «Lavendor and», de Lace, por la niña María Ruiz.
6- «Serenata», de Lecuona, por la niña Mireya Pegudo.
7- «Lejos del hogar», de Yungmann, por Luz M. G. de Mendoza Dora, alumna de la profesora Josefa I. de Teuma.
8- «La niña mimada», serenata, de Fenella, por el barítono Mario Martínez.
9- «Aparición de un ángel», melodía de J. Iraber, por Marta Casado.
10- a), «La canción del olvido», de Marinela Serrano, por la soprano Mercedes Mosquera; b), «Señar», vals, por el tenor Aurelio Simpson.
11- «El beso», vals-concierto, de Ketla profesora Josefa I. de Teuma, terer, por Isis Vega Jerez, alumna de la profesora Josefa I. de Teuma.
12- «Princesita», canción, de Padilla, por el tenor Serafín García; coro infantil «El abanico», de Nieto, por las niñas de preparatoria y primer curso de solfeo y piano.

Segunda parte

1- «Poeta y aldeano», abertura, de Suppe, a cuatro manos, por las señoritas Pilar Virsido y María Luisa Rodríguez.
2- «Los de Aragón», de Serrano, por el tenor M. Collar.
3- «Marcha turca», de Mozart, por Conchita Cacheiro.
4- «La niña mimada», canción española, de Penella, por la soprano ligera Agrecia Domínguez.
5- «Minuet», de Paderewsky, por Matilde Dellot.
6- «Tosca» («Elucervan de Stelle», de Puccini, por el tenor Venacio Beratagui.
7- «Un mercado persa», intermeso, de S. W. Ketelby, por Luisa López.
8- «Caballería Rusticana», romanza, de Mascagni, por la soprano Blanca Domínguez.
9- «La comparsa», de Lecuona, por Armando Piqueras.
10- «Ideal», melodía, de Tosti, por el tenor Serafín García.
11- «Capricho español», de Negués, por la profesora Blanca Rodríguez.
12- «Caro Nome», de la ópera Rigoletto, de Verdi, por la soprano Agricia Domínguez; «Espíritu gentil», de la ópera «La Favorita», de Donizetti, por el tenor Ildefonso Pi.; «Luisa Fernanda» (coro de Las Sombrillas», de M. Torroba, por los alumnos de canto del conservatorio.

Silvina Casas con la Sinfónica

Mañana, domingo, a las diez y dia de la mañana, toca su turno a la Orquesta Sinfónica de la Habana.

Para su concierto reglamentario tiene preparado la organización que tan brillantemente dirige el maestro Gonzalo Roig, un programa atractivo en el que se destaca la figura gentil de Silvina Casas, alumna eminente de Dulce María Serret, prestigiosa personalidad de nuestro mundo musical. La señora Casas actuará como solista en el Concierto en Mi menor opus II de Chopin, verdadera joya pianística.

Será este concierto de la Sinfónica un verdadero succés artístico.

VEJACION

Juan Carzola Oliver, de Espada 87, denunció en la Sexta Estación, que su vecina Consuelo Mejías, vejó con las peores frases, a sus hijas Carmen, Dalia y Ofelia, de sus mismos apellidos.

M.E.C.D. 2016

LA PEQUEÑA HISTORIA

Por ALEJANDRO LERROUX

PEQUEÑAS TRAGEDIAS

Capítulo XXVI

Portela serpenteando. — Las minas del Riff. — Buenas y malas acciones. — Los escrúpulos de don Niceto, pero firma. — Miscelánea: un hijo de don Niceto; otra vez Strauss; un the en La Granja. — Cómo se prepara una Pequeña Gran Tragedia.

Portela Valladares me visitaba con frecuencia. Me daba cuenta del estado del orden público, que por entonces andaba bastante nervioso y después de lisonjearme un rato se retiraba.

Portela se interesaba mucho por mi salud y mi porvenir, solía decirme con música de Rosalía de Castro. Creía que era yo el único que podría conducir a la República y a España a puerto seguro, porque en otras manos... Y en los puntos suspensivos la socarronería gallega ponía una intención inconfundible. Estaba convencido, y me lo decía a roso y velloso, de que yo era el Presidente que necesitaba el nuevo régimen. Por él y por España era necesario que me conservase porque «esto»—aquello de entonces—no podía durar mucho tiempo. Y subrayaba la transparente alusión con un gesto de compasivo desdén y ademán de atornillar sobre la sien el dedo índice de la mano derecha.

Como expresiones de gratitud aquellas manifestaciones parecíanme exageradas y, hasta en la intimidad, indiscretas.

No había motivo para tanto y, aún sin proponérmelo, tuve que darme a pensar en aquella manera de proceder.

Es cierto que en la Subsecretaría se tramitaba un expediente que personalmente le interesaba a Portela, pero cuando se me dió cuenta de aquello yo no encontré en el asunto motivo que me llamase la atención más que por la inoportunidad.

Tratábase de la conocida Sociedad Anónima las Minas del Riff, que explota desde hace años en la zona de nuestro Protectorado de Marruecos unos magníficos yacimientos de hierro. Sus acciones eran «nominativas» y no podían, por consiguiente, ser transferidas a terceras personas.

Estas trabas legales, de prudente y patriótica previsión perjudicaban la libre cotización en Bolsa de dichos valores.

Por este motivo habíase presentado en la Presidencia del Consejo una solicitud pidiendo que se autorizase la conversión de las acciones nominativas en acciones al «portador».

En la solicitud se proponían medios para impedir, en obediencia a las previsiones de la ley, que una vez reformada la naturaleza jurídica de los títulos pudiesen pasar a manos de súbditos extranjeros y llegar a desnacionalizarse el producto de las Minas.

Estudiando el caso no se observó sino un deseo natural en los accionistas de cambiar la naturaleza de sus títulos para negociarlos con mayor facilidad.

El que entre los accionistas figurase como uno de los principales Portela no argüía contra su derecho, máxime cuando la iniciación del expediente tenía fecha anterior a su reaparición en la vida pública.

Ciertamente hubiera sido preferible que el asunto no estuviese a punto de resolución en aquel momento en que uno de los principales interesados era Consejero del Gobierno que tenía que resolverlo, pero esa dificultad podía solventarla su propia delicadeza y así parecía indicármelo el hecho de que Portela no me hubiese hecho la menor indicación.

Ni me la hizo nunca. Si traigo el recuerdo a estas páginas no es para reprochárselo a él, sino para ofrecer a conocimiento de mis lectoes una nueva faceta de la figura moral de don Niceto

Porque el expediente, ultimado, pedía resolución y en vía de precaución, antes de llevarlo al Consejo quise que privadamente me asesorara un experto y le pedí a Chapaprieta que estudiase el caso y me diese su opinión. Me la dió. Ilegal no era lo que se pedía, ni injusto. Podía concederse el cambio que se solicitaba, pero...

En tal situación lo sometí a mis compañeros de Gobierno, previniendo antes a Portela que no concurrió a la deliberación si puede llamarse así. No hubo más que el informe mío, la opinión de Chapaprieta y la conformidad tácita de los compañeros que, enterados de todos los detalles, no hicieron observación alguna. Las acciones «nominativas» de la Sociedad explotadora de las Minas del Riff, pudieron convertise en títulos al «portador».

Se redactó el Decreto correspondiente y lo llevé, con los demás acuerdos del Consejo, a la firma de Su Excelencia.

Cuando le tocó el turno y al presentarle el pliego hícele una breve referencia, con el recelo que me despertaba el recuerdo de alarmas y escrúpulos de don Niceto en anteriores asuntos.

—¡A ver, a ver, a ver!—exclamó el Presidente, dándole la vuelta al pliego y comenzando cuidadoso su lectura.

Leía despacio. Fruncía los párpados y releía. Su pensamiento debía estar muy lejos de allí.

Se echó hacia atrás en su asiento, dejó una mano sobre el Decreto, me miró por encima de las gafas y me dijo «inocentemente»:

—¿Este es el asunto que ha alborotado estos días la Bolsa?

—¿La Bolsa? No sabía nada, Señor Presidente.

—Sí, hombre, sí—replicó con un marcado acento de ironía. —Las acciones del Riff han subido algunos enteros. Si se publica este Decreto subirán algunos más...

—Pues subirán, Señor Presidente, porque la resolución adoptada por el Consejo, después del informe del Ministro de Hacienda, fué unánime, sin observación y sin el voto del interesado que no asistió a la deliberación.

Don Niceto volvió a mirarme, esta vez a través de las gafas, como si le hubiese despertado con una pedrada.

—¿El interesado? ¿Hay un Ministro interesado? —Su asombro parecía sincero.

Hube de explicarle minuciosamente la actitud correcta de Portela. Don Niceto, un poco subido de color el rostro, volvió de nuevo el pliego y nuevamente leyó.

Al terminar la lectura me pareció que reprimía un suspiro.

—Sí, dijo, arrastrando las sílabas una a una cuando llegó a la parte dispositiva. El asunto no es ilegal.

Empuñó la estilográfica. Planeó en el aire con ella, como si el lastre de los escrúpulos perturbase el equilibrio de su mano y anduviese buscando lugar para el «aterrizaje» y por fin se detuvo, apoyó los puntos de la pluma como para provocar el flujo de la tinta y firmó nerviosamente.

Le salió una de aquellas firmas en que, como Tarfe en el romance morisco, rasgaba el papel y jaspeaba con una constelación de negras salpicaduras las dos ciudades de su apellido primero y sobre el segundo las altas Torres de su soberbia humillada «in fraganti»...

oOo

En mi casa me visitó el amigo que había estado al frente de mi despacho de abogado, mientras ejercí la profesión.

Su continente era grave. Me llevaba una noticia desagradable. El lector va a encontrar aquí la justificación de alusiones inconexas que han aparecido en Capítulos anteriores.

En efecto, venía por encargo de un pasante de Henri Torres, abogado de París, llegado a Madrid aquella mañana. Le había entregado unos documentos que puso sobre mi mesa. En suma, se trataba de la denuncia de Strauss, inventor del Straperlo.

La misión del pasante consistía en proponerme que para evitar el escándalo de una real reclamación por la vía judicial, se le abonasen al Strauss no sé cuántos cientos de miles de francos. Y para convencerme de la gravedad del caso, esta vez venía la denuncia acompañada de una colección de documentos copiados, fotografiados y originales.

Me negué a examinar aquellos papeles. Informé a mi amigo de los antecedentes que yo tenía del anterior «asalto», conato de chantage que de seguro desconocía Maitre Torres. Y le rogué que no volviese a hablarme del asunto.

—El pasante de Torres, me dijo, esperará la resolución de usted durante cuarenta y ocho horas.

—Pues aconséjele que si no quiere perder tiempo—le repliqué—tome el primer tren de regreso.

Y dejé correr el mío sin volver a ocuparme de aquella segunda tentativa.

oOo

Don Niceto tiene tres hijos varones. Uno de ellos había prestado su servicio militar en el Regimiento de Infantería que se hallaba de guarnición en Jaca. La elección de destino, puesto que fué soldado de cuota, era todo un síntoma.

El joven ascendió a Cabo y en su guarnición se encontraba durante los sucesos revolucionarios de octubre de 1934. Se licenció y regresó a su hogar.

Se recordará que la gratitud del país a sus instituciones armadas, por los servicios prestados en aquella ocasión se manifestó por una suscripción nacional que alcanzó una respetable suma de millones.

El Gobierno acordó repartirla a prorrateo entre los soldados y clases de tropa de todas las fuerzas armadas.

Al entra en Consejo de Ministros el de la Guerra me comunico, en un aparte, que tenía en cartera un expediente desagradable referente al hijo de don Niceto.

Lo examinamos juntos. El General de la División comunicaba haber recibido del coronel del Regimiento en quge aquél había servido oficio notificándole que el Cabo Alcalá Zamora, al recibir el en que se le participaba la cantidad que le había correspondido en el reparto de la suscripción nacional, había contestado en términos inconvenientes que implicaban insubordinación y desacato, manifestando que la cantidad que se le adjudicaba la destinaría a otra suscripción abierta para socorrer a las víctimas obreras de la represión realizada por la fuerza pública.

Poco más o menos tales eran los términos y al recordarlos olvido voluntariamente toda violencia de expresión.

Gil Robles me consultaba sobre si debía dar cuenta en Consejo. En el acto estimé que aquello era una chiquillada de tono revolucionario espectacular y que no dándole la publicidad que acaso se buscaba carecería de toda importancia. Opiné, por consiguiente, que no debería tratarse en Consejo.

Todavía Gil Robles me preguntó si debía él, al despachar con Su Excelencia, darle cuenta del asunto. Reflexioné un momento y le expuse francamente mi opinión. Dado el vidrioso estado de relaciones entre ambos, la suspicacia y amor propio de don Niceto siempre en presente pluscuamperfecto, entendí que Su Excelencia sería capaz de ver en la consideración personal del Ministro que así procedía, un acto de complacida mortificación y se sentiría humillado en vez de agradecido. Pensé que si era yo el encargado de informarle—porque callárselo no era posible—le dolería menos y acaso así lo estimaría como una delicadeza. Convino en ello Gil Robles y me entregó la carpeta.

Al ir a la firma cumplí el encargo de la mejor manera que pude. Empecé por quitarle importancia al asunto, pero en seguida advertí que tanto más le mortificaba cuanto mayor empeño ponía yo en atenuarlo. Y lo hacía de buena fe, porque creía y sigo creyendo que aquello no pasaba de ser una «chiquillada» con pretensiones espectaculares.

—Nada de consideraciones, Don Alejandro—me decía vibrando de soberbia. —Parte por escrito y sumaria, ¡qué le vamos a hacer!

Me opuse suavemente dulcificando el tono y la expresión a medida que los suyos se alteraban.

En el Consejo de Ministros del jueves inmediato, presidido por Su Excelencia, cuando le llegó al Ministro de la Guerra el turno de despachar, tomó la palabra el Presidente de la República y planteó el asunto de su hijo. Al oirle hubiérase creído que se trataba de un alto, grave y profundo negocio de Estado.

Empezó serenamente. Abraham no llevó a su hijo Isaac al ara del sacrificio con más imponente resignación. Quería resueltamente que su chico fuese sumariado, juzgado y sentenciado, para supremo ejemplo de igualdad ante la ley. Era un tal y un cual.

Don Niceto hizo ante el Consejo una disección bien poco piadosa de aquel muchacho a quien juzgó acerbamente. Todos los Ministros vieron en aquellas palabras no la expresión de un criterio imparcial sino la de un sentimiento de rebelión contra una torpeza filial que le colocaba a él, —¡a él!— en situación de inferioridad ante sus Ministros.

Dándose cuenta de su exageración trató de compensarla y nos hizo de su otro hijo, el menor, un panegírico exaltado y amoroso, lleno de ternura y de orgullo paternal.

Fué una escena dolorosa que yo había querido inútilmente evitar. Por aberración incomprensible en una inteligencia clara, estimaba como humillación para él una ligereza juvenil sin importancia ni trascendencia. La pasión de su soberbia se sobreponía a la razón y era injusto hasta con sus hijos.

¡Ah! Pero la cuenta quedaba pendiente.

Los demás también tienen hijos...

El demonio de la venganza aleteaba en el verbo de Su Excelencia Al despedirnos me miró con aquella expresión exaltada que yo había observado en los ojos de Antonio Vico, cuando en el papel de Segismundo, en «La vida es sueño», el glorioso actor exclamaba con un grito de suprema soberbia:

«Pues muerte aquí te daré
porque no sepas que sé
que sabes flaquezas mías».

oOo

Aquel verano tuve que hacer más de una excursión a La Granja, donde pasaba sus vacaciones el Presidente. Le llevaba los Decretos a la firma y le informaba del estado de la política, de la marcha de los asuntos, etc., etc.

Su preocupación por entonces se concentraba en tres principalmente: reforma constitucional, ley electoral y Presupuestos.

La cuestión del orden público la conocía al minuto. Portela Valladares no perdía pretexto para informarle por teléfono, a fin de que le llamase a conversación personal.

En una de aquellas visitas a La Granja después del despacho me invitó galantemente don Niceto a tomar el the.

La refacción fué breve. La conversación banal. Andaba, sin embargo, alrededor de algo que quería decir y no acertaba a iniciar.

De repente, con un acento afectuoso que necesariamente había de encontrar eco en mi corazón, me preguntó:

—Y Aurelio ¿está ya bueno? Yo no le había dicho que estuviese enfermo, pero como lo había estado, le agradecí el interés.

Aurelio, mi sobrino, es decir, mi hijo por obra de mi corazón y de mi voluntad, estaba ya bueno. Le di las gracias.

—¿Está reponiéndose en San Rafael?

—Sí, Señor Presidente, allí está, ya del todo restablecido.

—¿Y vive allí con ustedes el joven matrimonio?

—Sí, Señor Presidente, allí pasamos el verano.

—Pero ¿vive en la misma casa que ustedes?

El interrogatorio me iba pareciendo extraño, pero tenía que responder a tono y contesté:

—No. Aurelio y su mujer viven en casa aparte, un pequeño chalet inmediato al que yo habito.

—¡Ah, bueno! vamos; pero ¿dentro del mismo predio?

La insistencia me sorprendía y quise explicarle el caso.

Sí; yo poseía la casa principal, que adquirí y reformé. Después me fuí quedando con las limítrofes de la finca que se ponían en venta, para ensanchar su área y evitarme la contingencia, que ya había surgido, de vecinos desagradables. Luego derribaba las tapias medianeras, arreglaba un poco las casitas que solían ser de arquitectura muy elemental y las alquilaba a personas de mi confianza y otras las cedía para veranear a parientes menos afortunados que yo. Así he llegado a tener cuatro, todas bajo una linde. En la más próxima a la que yo habito viven Aurelio y su mujer.

—¡Ah, muy bien! De modo que así estará usted más tranquilo. Hará vida higiénica, paseará mucho por aquella carretera, bajo la sombra de aquellos magníficos pinares...

—No, don Niceto; yo salgo a la carretera muy rara vez, porque en el campo busco la soledad.

La extensión de la finca me permite pasear sin salir de su recinto, entre flores y hortalizas, pinos y frutales, y así me mantengo apartado de la curiosidad pública, porque aquella carretera ha llegado a ser un paseo muy concurrido.

Allí acabaron el the y la conversación. Durante algunos días la recordé buscando sin malicia explicación a mi extrañeza.

El lector estará sorprendido de que las precedentes nimiedades ocupen las páginas de un libro.

Pues, sin embargo, en aquella conversación no hay palabra franca, ni concepto leal, ni intención sana. Era una obra de premeditación que presupone ya un prejuicio injusto y un propósito alevoso.

La rectitud y la caballerosidad proceden de otro modo cuando de buena fe buscan la verdad.

En este caso la pasión incontenida y desbordada, pero bajo disfraz, buscaba la seguridad del golpe, en una de las más dolorosas pequeñas tragedias que han concurrido a la tragedia de mi vida.

LAS LLUVIAS TORRENCIALES DE ESTOS DIAS PARALIZARON DIVERSAS OBRAS EN MARCHA

La Secretaría de Obras Públicas adquirirá en el próximo ejercicio económico, un remolcador para el transporte de la basura. Varios arquitectos en excursión al Mariel

Las lluvias torrenciales que han caído en el interior de la República estos días, han provocado la paralización provisional de algunos trabajos de carreteras y puentes, que están en ejecución por el Departamento de Obras Públicas.

En la carretera de Cidra a Sabanilla, hubo que paralizar las obras por cuarenta y ocho horas, debido a la cantidad de agua que inundó aquellas.

Se están invirtiendo más de doscientos mil pesos en la habilitación de los caminos del llamado Circuito Sur de la provincia de Matanzas, desarrollándose varias obras. Además de la citada Cidra a Sabanilla, y de esta localidad a Unión, hay otras en actividad en Jovellanos, Pedro Betancourt y el Naranjal.

Un triunfo del Negociado de Construcciones Civiles

Para el 24 de los corrientes, en brillante ceremonia, tendrá efecto la colocación de la primera piedra del Hospital de San Juan de los Remedios, por cuya obra ha venido clamando dicha ciudad. Para esta obra confeccionó el Negociado de Construcciones Civiles de Obras Públicas un hermoso proyecto, por el cual ha sido felicitado el Jefe de dicho Negociado, señor José G. Du Defaix, por el Secretario de Sanidad, estimándose un triunfo del citado funcionario y del Departamento que dirige.

Asistirán a dicho acto el Honorable Señor Presidente de la República, el Secretario de Obras Públicas, señor Ruiz Williams, y otras altas autoridades.

Varios arquitectos de Obras Públicas fueron ayer al Mariel

Acompañando al ingeniero Jefe de Construcciones Civiles de Obras Públicas, fueron ayer en excursión al Mariel varios arquitectos del Departamento, el Jefe del Departamento de Publicidad, señor Rodríguez Morejón, y otras personas. Además de la visita a la fábrica de cemento, a la que invitó al Colegio Nacional de Arquitectos la compañía propietaria, realizaron una inspección en el litoral.

Próxima adquisición de un remolcador

Según se informó en la Secretaría de Obras Públicas, este Departamento se propone adquirir un remolcador para destinarlo al servicio del transporte de la basura. Se llevará a cabo la operación en el próximo ejercicio.

No sufrirán interrupción alguna los pagos al personal, a pesar de que el año fiscal terminará el día treinta

Concede el Gobierno franquicia arancelaria a una fábrica de bombillos para importar sus maquinarias. Medio Término de Baracoa será deslindado para proceder a su reparto

El Director General de Contabilidad, señor José Luis Beruff Mendicta, informó en la mañana de ayer a los periodistas que los pagos al personal de las Secretarías de Despacho se verificarán el día 30 para lo cual ya se están cursando las órdenes de adelanto correspondientes.

Refiriéndose a ciertos rumores sobre deficiencias encontradas en la Pagaduría de la Secretaría de Gobernación, dijo que, en lo que respecta a los Inspectores de Contabilidad de la Secretaría de Hacienda todavía no habían comenzado la inspección a la misma y que la referida diligencia se llevará a cabo cuando corresponde.

Franquicia para una fábrica de bombillos

Ha sido firmado un Decreto Presidencial, concediendo franquicia arancelaria por el término de un año a la Fábrica de Lámparas Incandescentes, S. A., para importar las maquinarias y útiles necesarios para iniciar la industria de la fábrica de bombillos en Cuba.

Adición a una partida

Por otro decreto, se adiciona a la partida 11 del Arancel de Aduanas la letra «E», que quedará redactada en la siguiente forma:

«Bulbos, tubos y varillas de vidrio para la fabricación de lámparas incandescentes eléctricas, cuando sean importados por los propios industriales exclusivamente para utilizarlos en su industria. La condición de industrial se justificará mediante certificado expedido por la Dirección de Industria de la Secretaría de Agricultura.

Mientras no se produzcan en Cuba los bulbos, tubos, varillas de vidrio ordinarios clasificados en esta letra, en condiciones y con características similares y en cantidad suficiente para el consumo de los industriales nacionales que lo utilicen, la reducción exclusiva y preferencial reconocida a los Estados Unidos de América quedará provisionalmente fijada en el 90 por ciento.

Cobro de censos

Con motivo de la queja producida por el Centro de la Propiedad Urbana sobre el cobro, por vía de apremio, de los censos que aparecen en los Registros sin producir nada al Estado, un funcionario de la Dirección General de Consultoría nos ha hecho la siguiente declaración: El asunto parte de las radicaciones que se han hecho por los Inspectores de la Dirección de Consultoría en las Zonas Fiscales, de los censos encontrados en los Registros de la Propiedad en el año 1899, que han tenido que hacerse para que sirvan de base a las notificaciones a censatarios que tienen adeudos, por carecer el Estado de un inventario de los censos activos y pasivos.

Como las notificaciones es imprescindible hacerlas para lograr que aquellos propietarios con censos activos efectúen los ingresos, único medio de que dispone el Estado para recuperar el patrimonio nacional, se ha aclarado que no es imprescindible la presentación de los certificados del Registro de la Propiedad de haberse redimido los censos, que es lo que ocasiona gastos de consideración a que se refieren las quejas limitándose la demostración de dichas redenciones a que los señores propietarios, mediante recursos, que no ocasionan gastos, presenten a las Zonas Fiscales las cartas de pago que justifiquen haber hecho la redención del censo con lo que se dejará sin efecto inmediatamente cualquier notificación hecha sobre los mismos.

Medio término de Baracoa es del Estado

Se están llevando a cabo en la Dirección General de Consultoría de la Secretaría de Hacienda, los trabajos encaminados a recuperar a favor del Estado el Realengo denominado Duabarriba o Toar, de una extensión de 15 leguas.

Por los antecedentes que obran en dicha Dirección, aparece que el referido Realengo comenzó a repartirse por el Gobierno español en el año 1884, distribuyendo unas 130 caballerías, las que fueron perfectamente deslindadas, entregándose mediante planillas que se empleaban en aquella época de acuerdo con la legislación vigante.

No habiéndose hecho por el Gobierno español, hasta el cese de su soberanía en Cuba, ni posteriormente la Administración cubana, desde nuestro época republicana, el deslinde de ese inmenso Realengo, por la magnitud de las obras y el costo que representa verificarlo, la Dirección General de Consultoría, Apremios y Bienes del Estado de la Secretaría de Hacienda, ha pedido al Secretario se designen urgentemente los Agrimensores necesarios para proceder al deslinde de dichas tierras, inscribirlas en los Registros de la Propiedad y poder parcelarlas y distribuirlas posteriormente, de acuerdo con los propósitos de la Ley de Reparto de Tierras, del Plan Trienal.

Actúa Agricultura para combatir los casos de carbunclo

Designan a un veterinario para que se traslade a Lajas. No hay superproducción de tabaco

Con vista de los informes recibidos procedentes del pueblo de Lajas sobre la existencia de dos casos humanos de carbunclo sintomático, el Secretario de Agricultura, ingeniero López Castro, ha designado al doctor Antonio Jordán para que se traslade a dicho término municipal y proceda a practicar toda clase de investigaciones para conocer el origen de la epidemia y dicte las medidas pertinentes para evitar su propagación.

No hay superproducción

El señor José Enrique Perdomo, Jefe de Despacho de la Comisión Nacional de Propaganda y Defensa del Tabaco Habano, nos informa que se ha terminado la estadística con el estimado de la cosecha de la zona de partido de 1938.

La compilación de los datos suministrados por el Ejército arroja la cantidad de 19,161 tercios (13,709 tercios de capa y 5,452 de tripa), lo que significa un 32% de aumento con relación a la cosecha de 1937, que ascendió a 14.422 tercios (10,169 de capa y 4.255 de tripa).

Las favorables condiciones atmosféricas hicieron creer al principio que la cosecha de este año en la citada zona resultaría mucho mayor aún, y que el rendimiento en capas altas alcanzaría proporciones fuera de toda conveniencia, pero a medida que se aproximaba la fecha de la recogida, fueron variando notablemente aquellas condiciones, determinándose finalmente una bastante menor cantidad de tercios de lo que se pensabe, y con un rendimiento en capas altas que, aunque más elevado siempre que en 1937, podrá ser absorbido por el consumo local y la exportación.

Ya se han efectuado importantes ventas de capas de partido de la nueva cosecha.

Notas de "El Encanto"

DISTRIBUCION DE PREMIOS EN EL COLEGIO DE LA SALLE

Esta noche, a las 9, tendrá efecto en el Colegio de La Salle la distribución de premios correspondientes al curso 1937-38. Presidirá el acto el Director de la Enseñanza, Dr. José M. Pérez Cabrera.

HOMENAJE A PALACIO VALDES

Esta noche, a las 9, tendrá efecto en el Centro Asturiano una velada en honor del gran novelista asturiano recientemente fallecido D. Armando Palacio Valdés. Hará uso de la palabra el connotado intelectual y catedrático Dr. Iraizós. Tomarán parte la Banda Municipal y una selección de la Orquesta Sinfónica, bajo la dirección del Maestro Gonzalo Roig.

El Encanto

EXISTEN EN ISLA DE PINOS 161 ESTABLECIMIENTOS DE COMERCIOS Y DE INDUSTRIAS

Ese resultado lo ofrece el censo allí efectuado. Será confeccionada una relación de los productos nacionales. La Asociación de Compañías de Fianzas adopta acuerdos

El Negociado del Censo Comercial de la Secretaría de Comercio, que se encuentra a cargo del señor René Guerra Hevia, acaba de confeccionar, atendiendo a la petición que hiciera al Departamento la firma establecida en esta capital, Thomas F. Turull, una relación completa de los comercios e industrias que existen actualmente en Isla de Pinos.

En el referido trabajo se hace constar que, después de hechas las oportunas comprobaciones, existen actualmente 161 establecimientos en aquella Isla, especificándose el nombre de cada industrial y el giro a que se dedica.

Acuerdos de la Asociación Nacional de Compañías de Fianzas

Las numerosas entidades que forman parte de la Asociación Nacional de Compañías de Fianzas, recientemente constituída, ha tomado distintos e importantes acuerdos para mejorar el funcionamiento de las mismas, según comunicación que se ha recibido en la Secretaría de Comercio.

Entre estos acuerdos hay uno por el que se suministran mutuamente informes sobre clientes, corredores o mediadores deudores, a fin de que ninguna compañía haga operaciones con aquellas personas que tengan obligaciones pendientes de pago contra dichas entidades. Se acordó también el reaseguro por cada compañía, con las demás asociadas en proporciones iguales del cuarenta por ciento de sus fianzas, siendo facultativo de éstas aceptarlos o no; y la creación de una oficina fiscalizadora a cargo de un árbitro-supervisor, que tenga bajo su control todo lo relacionado con la tramitación y liquidación de reaseguros.

«La Cañera» S. A. no tiene pendiente reclamación alguna

De acuerdo con el informe que ha remitido a la Dirección de Seguros de la Secretaría de Comercio el señor José Luis Beruff, Director General de Contabilidad de la Secretaría de Hacienda, en el Negociado correspondiente de aquella dependencia no aparece ninguna reclamación pendiente contra la garantía de la Compañía de Seguros «La Cañera», S. A.

Una relación de los exportadores de productos nacionales

A petición del Director de Comercio, señor Juan Rodríguez Arango, el Administrador General del Instituto de Estabilización del Azúcar, ha comunicado al Departamento que los corredores-exportadores de azúcar en nuestra capital se dedican a ese negocio, son las siguientes casas: Cuban Trading Company; Galbán Lobo y Compañía S. A., Luis Mendoza y Compañía, García Beltrán y Compañía, Lamborn Hutchings and Company y Havana Trading Company.

Con estos antecedentes, que se han solicitado igualmente por la Secretaría de Comercio de otros organismos e instituciones, llevará a cabo el Departamento la confección de una lista o relación de las personas o entidades que se dedican a la exportación de productos nacionales.

La Aduana de Puerto Padre recaudó en mayo $6.536.53

El Administrador de la Aduana de Puerto Padre ha informado a la Secretaría de Comercio, para los efectos correspondientes, que durante el mes de mayo dicha oficina recaudó por todos conceptos $6.536.53.

El Ferrocarril de Covadonga

En una comunicación informa el Administrador del Ferrocarril de Covadonga a la Secretaría de Comercio, que durante el mes de mayo recaudó esa Empresa $206.53 por concepto de transporte de pasajeros y expreso y $510.29 por el transporte de 644.615 kilogramos de carga general.

ESCANDALO

El vigilante 999, M. León, de la Primera Estación, arrestó a Felipe Hernández Baró, del barrio La Cueva del Humo, porque cuando le notificaba una infracción que cometía en Progreso y Villegas le faltó al respeto. Fué remitido al vivac.

DETENIDO EL QUE HIRIO A SU COMPAÑERA

Un detective de la Secreta, del grupo dos, arrestó a Marcelino Acea Acea, de 36 años, avecindado en Campanario cuatro, habitación 16 por ser el mismo que acometió con un puñal a su ex-compañera Flora Ahumada Hernández, causándole graves lesiones de las que fué asistida en el Centro de Socorros; Acea había amenazado de muerte con insistencia a Flora, al resistirse ella a reanudar las relaciones que habían venido sosteniendo. El detenido fué presentado al Juzgado de Instrucción de la Sección Tercera, que lo recluyó en el Vivac.

Dos delincuentes presos

El subinspector de la Secreta, jefe del grupo de persecución de la delincuencia, con dos detectives, arrestaron a José María Moreno, de 18 años de edad, vecino de Dragones uno, llamado «El Rubio» y «Marina», y a Miguel Salazar Salazar, de 18 años, del Vedado, conocido por «El Cojo». Se les acusa de ser autores del hurto de doscientos boletos de sorteo de beneficencia al asiático Wong Sei Gou, en Monte y Zulueta, dándose a la fuga. Fueron puestos a disposición del Juzgado Correccional de la Segunda Sección y recluídos en el Vivac al no prestar la fianza de $100.00 que a cada uno se le señaló.

Una amenaza más

Juan Gualberto González Blanco, de 28 años, estudiante y residente en Paseo 1, Vedado, ha denunciado en la Secreta que su compañero de estudios Víctor Herrera, al que ha acusado por un delito contra la propiedad y cuyo juicio se verá en el Juzgado Correccional de la Tercera Sección, lo ha amenazado de muerte si mantiene la acusación. La amenaza se la hizo en la Escuela de Artes y Oficios, y para ello Herrera esgrimió una navaja.

La Cuban Telephone Company coopera al embellecimiento del Parque «El Salvador»

El señor J. A. Fernández, Vice-presidente de la Cuban Telephone Company, ha dirigido una comunicación a la Secretaría de Obras Públicas participándole que, en atención al ruego de los ingenieros Saladrigas Jefe del Negociado de Calles y Parques, y Eduardo Gastón, Jefe de la Ciudad, aquella entidad retirará por su cuenta los alambres y postes que circundan el Parque «El Salvador», en el Cerro, el cual está terminándose de reconstruir por el Departamento. El costo de dichos trabajos es de unos trescientos pesos, que dejará de cobrar dicha empresa en beneficio del ornato público.

Sensacional Oferta de
Cortes y Retazos
Sólo hoy
Planta Baja.
El Encanto

VENTA ESPECIAL DE
VESTIDOS
¡HOY: ULTIMO DIA!
Los de 12.50, rebajados a . 9.95
Los de 10.25, rebajados a . 8.95
Los de 9.50, rebajados a . 7.95
Los de 8.25, rebajados a . 7.35
Los de 7.50, rebajados a . 6.45
TERCER PISO.
El Encanto

M.E.C.D. 2016

SECCION 9A

TELEFONOS:
Dirección M-2856
Jefe de Redacción M-1287
Sección de Sports . M-7912

DIARIO DE LA MARINA

TELEFONOS:
Quejas M-7911
A. Clasificados . . M-7915

SECCION 9A

AÑO CVI — ACOGIDO A LA FRANQUICIA POSTAL — LA HABANA, SABADO, 18 DE JUNIO DE 1938 — EL PERIODICO MAS ANTIGUO DE CUBA — PAGINA TRECE

LA ACTUALIDAD

"Cara al Sol"

Faustino Pardo García, alumno de las Escuelas Pías de San Rafael, ha publicado, cuando no cuenta todavía diecisiete años, un libro de versos titulado «Cara al Sol».

Yo escribí en él, a fuer de maestro suyo, dos páginas que transcribo para conocimiento del lector.

Dicen así:

El autor de este libro de versos, Faustino Prado, es un cubano que todavía estudia el bachillerato en las aulas de las Escuelas Pías de la Habana. Es un adolescente a quien le inspira lo grande, lo noble, lo heroico y lo espiritual. Por eso canta las gestas inmortales de la España nacionalista, las proezas de la Raza y las glorias y tradiciones de su Patria. Por eso se enciende y se enfervoriza al calor de las creencias de sus mayores.

La franca y abierta sinceridad de su adolescencia vibra en sus composiciones. No necesita forcejeos ni alambicamientos. Brotan sus versos al ritmo de sus sentimientos.

Unas veces nos recuerda aquéllos en que los poetas de la independencia española desahogaban su indignación contra la invasión napoleónica y sus ansias vehementes de libertad:

«Ese es el día en que con voz tirana
Ya sois esclavos Napoleón gritó,
y el noble pueblo que lo oyó indignado
Muertos sí, dijo, pero esclavos no».

Otros nos evocan aquella estrofa del bardo matancero Rafael María Mendive en su poesía El Trovador»:

«No mancharán tus cuerdas los esclavos,
Arpa de amor; cuando solemne vibres,
Tu acento sólo escucharán los bravos
Pechos que encierran corazones libres».

No le da a Fustino Prado como a tantos otros jóvenes, por el desquiciamiento general de estos tiempos, por los retortijones, estrujamientos y enigmas del vanguardismo estrambótico, falto de ideas, vacío de emoción estética y carente de todo ritmo. Mucho menos entran en las cuerdas de su lira la morbosidad del erotismo que huele a heroína o morfina ni las excitaciones sociales al odio, a la rebeldía, a la agitación, a la extirpación de Dios, del hogar y de la patria y a la entronización del más escueto y brutal materialismo. No le fascina ni lo extravagante «novedoso» ni lo dislocadamente avanzado y radical que contagia, infesta y malogra a tantos mozos de su edad.

Sería absurdo pedir a un adolescente aquella plenitud, aquella madurez en el fondo y aquella propiedad, aquella acendrada lima y aquella personalidad vigorosa que van dando los años. Pero ya es mucho que el autor de «Cara al Sol» escriba a los dieciséis años versos fáciles, sueltos y gallardos ungidos de fervor y de noble pasión. Lo demás lo harán la visión directa y objetiva de la vida y la asidua lectura de los grandes y verdaderos poetas antiguos y modernos del habla castellana y de la literatura extranjera.

Las hazañas gigantemente heroicas de la España nueva, y las glorias de la Raza de América y de Cuba son las que principalmente inspiran a Faustino Prado.

He aquí una estrofa de la composición «España Imperial»:

«Entre esas boinas rojas y en esas (boinas verdes;
Y esas flechas de grana que flotan (en azul
Sólo piensa una mente, sólo respira (un pecho;
Porque son los luceros de un sende(ro de luz».

Son de la poesía «Nuestra Raza» los siguientes alejandrinos:

«El pendón de Castilla sobre Améri(ca ondea;
Sobre América eleva su victoria la (Cruz.
Y el caribe asombrado su mirada (pasea
Sobre el ave gigante que ha traído la (luz»

Canta el poeta «Al despertar de América» y dice:

«De la vieja corona de Europa arran(cando
Las perlas que duermen en el con(tinente
Van Martí, San Martín y Bolívar
Al par que entretejen palmas y lau(reles».

En el «Canto a Cuba» exclama:

«Tierra fértil que el patriota
Con su sangre al derramar
Hizo grande: te regaron
Con su vida, y te ensalzaron
Hombres de puro ideal».

Tiene, indudablemente, Faustino Prado alma y arranque de poeta. Y tiene, además, como garantía moral, la educación sana y sólida que ha recibido de los Padres Escolapios.

León ICHASO

SUSCRIBASE Y ANUNCIESE EN EL «DIARIO DE LA MARINA»

Justificación de los ataques aéreos hecha por Nomura

Dice que las culpables son las autoridades chinas al no evacuar a los civiles

TOKIO, junio 17 (Havas).—El vicealmirante Naokuni Nomura, jefe de los servicios especiales de la flota japonesa en aguas de China, contestó hoy largamente en Shanghai, según informa la agencia noticiera Domei, a las acusaciones de que la aviación nipona actúa sin respeto a los derechos humanitarios, en sus operaciones de China.

El almirante Nomura insistió en lo manifestado antes, sobre que Canton es ciudad defendida y que solamente a las autoridades chinas puede inculparse lo ocurrido, por no haber tomado a tiempo las medidas necesarias para evacuar a la población civil.

Después de referirse a los errores de juicio, el jefe naval contestó a la pregunta de si se puede condenar a los aviadores por no realizar lo que dicen los expertos reconocen que es imposible, en la práctica, o sea lograr que sus bombas no caigan en determinados lugares, diciendo que los pilotos nipones ponen sumo cuidado en el lanzamiento de sus bombas, pero que la puntería aérea es muy difícil, para que se les pueda exigir responsabilidad.

LA SITUACION EN CATALUÑA ES VERDADERAMENTE DESESPERADA, HA DICHO PORTELA VALLADARES AL LLEGAR A PARIS, DEFINITIVAMENTE, SEGUN EL

DR. MANUEL VILLAVERDE
De las Universidades de Madrid y de La Habana.
Médico de la Clínica del Profesor Gregorio Marañón, de Madrid.
Medicina General. Secreciones Internas. Consulta previo turno.
Teléfono F-3532. — Calle 17 Número 11. — Vedado.

La edición dominical del DIARIO DE LA MARINA

tiene el próximo domingo el extraordinario interés del final de la gran novela

BARBA AZUL,
de la famosa Eugenia Marlitt. Además, las siguientes colaboraciones:

LA OPCION,
por Camilo Miranda;

EL METODO BROWN,
por Graciella Rivas;

LO QUE COMEN LOS ASTROS DEL LIENZO,
crónica de costumbres de Hollywood;

LA DAMA RADIANTE, VENUS DEL SIGLO XX.
por Mario J. Gualda;

HOLLYWOOD: EL CINE DE AVENTURAS,
doble página ilustrada en colores;

GLORIA Y OPULENCIA DEL MATRIMONIO PERSHING,
donde se relata el acto social más destacado de los últimos tiempos;

"MAS" CALENDAL Y EL ALMA DE LA PROVENZA,
una sugestiva crónica de París, por E. Avilés Ramírez;

RUBEN DARIO,
y su estancia en la Habana, relatada por Federico Villoch;

SANTA BEATRIZ DE ESTE Y LAS CRUZADAS,
relato histórico de una gesta admirable;

CUANDO QUISIERON ASESINAR AL OPULENTO PIERPONT MORGAN,
descubriéndose las intrigas de la época de la guerra europea;

PLEITOS ENTRE PERROS Y PERSONAS,
o lo que ocurrió por una herencia dedicada a un perro, en Hungría.

Además:

12 PAGINAS
de muñequitos en colores.

Esta edición puede adquirirse al precio corriente de

5 centavos

Si esto no le es cómodo, puede suscribirse al primer periódico de Cuba, llamando a los Teléfonos:

M-7911 M-7912 M-7913

Todos esperan con ansia el final de la guerra, no obstante toda la propaganda bélica de los marxistas

Trescientos milicianos, en su mayoría ingleses que se han entregado a los nacionalistas en la zona de Tarragona, hacen un relato de la desorganización existente entre los rojos

SEVILLA, junio 17. (SE).—«A B C» inserta una noticia de París, dando cuenta de haber llegado a Marsella persona de la intimidad de Negrín, la cual ha dicho que la situación del Gobierno rojo es de total desmoralización y que sólo pretende resistir hasta que tenga preparada la huída. Negrín ha logrado de Paul Boncour que éste ordenara al representante francés en Barcelona amparase en la embajada a los ministros rojos, los que pasarían después a un buque francés. Los otros principales responsables están preparados para, en cuanto se dé la contraseña de huída, embarcar en la playa de Caldetas en dos buques de guerra franceses.

Trescientos ingleses se pasan al campo franquista

BURGOS, junio 17. (SE).—Se han entregado al Mando de las fuerzas legionarias que operan en la provincia de Tarragona, trescientos milicianos, en su mayoría ingleses, pertenecientes a la Brigada Internacional. Dicen que la desorganización en la zona roja ha llegado a un grado extraordinario, habiendo unidades sin disciplina de ninguna clase. La desmoralización de los milicianos extranjeros que actúan en el campo rojo, ha llegado también al máximo, y están seguros que si los milicianos pudiesen la acogida que se les presta en la España Nacional, todos aprovecharían la primera ocasión para pasarse a nuestras filas. Se ha dispuesto que estos 300 internacionales fueran conducidos a Zaragoza y debidamente atendidos. En esta población recibirán los cuidados que en la España reciben todos los prisioneros. Los prisioneros ingleses se muestran emocionados y agradecidos por las atenciones que con ellos tienen las autoridades militares españolas, y manifiestan que ahora ven el engaño en que los han tenido los dirigentes rojos, que les aseguraban que en la zona gobernada por el general Franco no había alimentos, se dominaba por la fuerza a los civiles y se castigaba terriblemente a los prisioneros.

SAN SEBASTIAN, junio 17. (SE).—Con gran solemnidad y brillantez patriótica se ha celebrado el acto de descubrir la lápida que da el nombre de Víctor Pradera a la calle de Easo. Asistieron los ministros de Educación Nacional y de Agricultura y todas las autoridades. Después se impuso a la señora de Pradera la medalla de sufrimientos por la Patria, pronunciando discursos el Alcalde y los ministros.

Pánico en Barcelona por el avance nacionalista

ZARAGOZA, junio 17. (SE).—En Barcelona, la inminencia de la ocupación de Tortosa, ha provocado verdadero pánico. En la capital catalana se considera cada vez más evidente la inutilidad de la resistencia. El palacio del Gobierno está fuertemente custodiado, porque se teme un asalto de los anarquistas. La población vive llena de terror. En algunos barrios barceloneses han aparecido grandes carteles anónimos, invitando al Gobierno marxista y al mando militar rojo a rendirse.

Francas declaraciones de Portela Valladares

BURGOS, junio 7. (SE).—Portela Valladares a su llegada a París procedente de Barcelona, se expresó así: «Esta vez no he venido con billete de ida y vuelta, porque la guerra está perdida definitivamente para nosotros. La situación en Cataluña es verdaderamente desesperada. En Barcelona, la mayoría de la gente ha huído a las montañas y a los pueblos inmediatos y las estaciones de los «Metros» están atestadas de público, hasta el punto de que las vías se hallan invadidas. La depresión de ánimo es enorme y todos esperan con ansia la terminación de la guerra a pesar de la propaganda que se hace en los mítines y de las manifestaciones forzosas que se organizan predicando la resistencia. El Gobierno está ya desbordado por las organizaciones sindicales que obran por cuenta propia, creando nuevamente Juntas y Comités de Defensa como han hecho en Lérida y en otras poblaciones de Cataluña, todos ellos controlados por la FAI. Nadie tiene confianza en el Ejército, porque es evidente que no quiere combatir, asegurándose que hace unos días huyeron del frente de Aragón a la desbandada, varias columnas formadas por catalanes que en el camino chocaron con otras fuerzas republicanas que iban a las primeras líneas, produciéndose mutuamente un número considerable de bajas.»

LA ESPAÑA DE HOY

EL HORROR DE LA GUERRA DE MINAS

(Especial para DIARIO DE LA MARINA)

He pasado unos días en el frente de Madrid. No había vuelto a contemplar de cerca el perfil atrayente de la capital de España desde que salí—otoño de 1936—entre el estruendo de los fusilamientos en masa. Ahora he visto a Madrid desde fuera, situándome en sus barrios, cerca de los puentes del Manzanares, de pie tras los parapetos de la Ciudad Universitaria. ¡Cuántos dramas y tragedias evoca este Madrid que mis ojos miran atónitos!

Aquí, cerca del lugar en donde me encuentro acompañado de unos jefes y oficiales insuperablemente heroicos, se abre un enorme embudo, todo de relleno de cascotes, de hierros retorcidos, de bloques de cemento, de residuos de cal, de ladrillos despedazados. Es la huella que ha dejado la última mina volada por los rojos. Nos ronda la pesadilla de la guerra de minas, de la que resulta escenario preferido el frente de Madrid.

El General García Valiño explica a nuestro compañero Don Manuel Aznar la marcha y maniobra de sus soldados hacia el pueblo de la Mosqueruela, luego de haber ocupado la loma del Milano, el monte de la Moleta y el vértice Navajuelo.

Los rojos inciaron esta forma de lucha hace muchos meses, ante la imposibilidad de alejar de sí a las tropas nacionales, firmemente clavadas en los alrededores de la capital, en la desembocadura de algunas calles de la villa. Habían hecho los marxistas su aprendizaje en Toledo y en Asturias. Recordemos aquellas tres minas criminales que encendieron debajo del glorioso Alcázar de Toledo, sin más mira que reducir por el espanto a los soldados invencibles de Moscardó. Recordemos, igualmente, la guerra de minas en los barrios de Oviedo, encaminada a domar la resistencia y el coraje de los combatientes que mandaba Aranda. Un día hicieron su aparición en el frente de Madrid. Consiguieron causar algunos destrozos, segar algunas vidas; nada más. Pasado algún tiempo, y a la vista de la terquedad roja, Franco decidió pagar en la misma moneda. Nuestras unidades de minadores pusieron manos a la obra, y he aquí que hoy son ellos, los bolcheviques, quienes han de sentir terror frente a las galerías que los soldados nacionales abren y llenan de explosivos.

En la guerra de minas descuellan dos personajes dramáticos: el «picador» y el «escucha». El picador abre los pozos, que generalmente descienden a 20 o 25 metros de profundidad; desde el fondo de esos pozos, empieza a trazar varias galerías, que pueden tener dos propósitos o finalidades: una, la de llegar a las trincheras enemigas, situarse debajo de ellas y volarlas; otra, la de establecer un sistema de «escuchas», a fin de percibir los trabajos de los minadores enemigos y prevenirse contra la explosión. El picador trabaja en una galería de poco más de un metro de altura; avanza encorvado, llevando en una mano la lámpara de carburo y en la otra un pico de mango corto, con el que va desgajando la tierra. Una vez que ha llegado al límite marcado por los jefes, deposita cuidadosamente el hornillo cargado de trilita, e instala la comunicación eléctrica que encenderá el fulminante.

Con el «picador» va el «escucha». Arrastrándose entre el fango, roto el uniforme, ausculta las entrañas de la tierra. Para ello va provisto de un aparato llamado «geófono» o «sismo-geófono», dotado de una extraordinaria sensibilidad y capaz de registrar los menores sonidos subterráneos. El «escucha» se parece a los médicos cuando emplean el fonendoscopio sobre el pecho, el vientre o la espalda de los enfermos. A fuerza de insistencia y de práctica, consigue saber la dirección que lleva el trabajo del enemigo, y la intensidad con que avanza bajo tierra. Hora a hora va registrando las incidencias de la tarea minadora, y comunica a los jefes las impresiones personales que recoge. Unas veces, se llega a tiempo para excavar con más profundidad que los rojos, trazar la galería debajo de la de ellos, y cuando menos advertidos están o más decididos en su propósito, producir una explosión fuerte, que destroza las minas preparadas contra las posiciones nacionales. Pero en otras ocasiones no es posible resolver el problema de ese modo; el «escucha» advierte que el enemigo no sigue excavando, que se encuentra cerca, que considera terminada la preparación de la mina; en ese caso, avisa urgentemente a la superficie, se retira de su puesto, y aguarda la explosión. La infantería que guarnece la posición amenazada se organiza en profundidad; el grueso de la tropa se escalona fuera de la zona afectada por la galería, y sólo queda en esa zona una escuadra que se llama «la del sacrificio». Si la posición quedase abandonada totalmente, los rojos la ocuparían en el acto; es necesario, por consiguiente, que dentro de ella haya unos fusiles, a fin de guardarla hasta el último instante. Esa escuadra del sacrificio es relevada cada diez minutos. Cuando llega el instante del relevo, los que salen dan la impresión de resucitados; los que entran cuentan los instantes, en espera de que la explosión se produzca. ¿Cuándo será el momento? ¿Quién puede preverlo? Una de esas escuadras ha de ser, necesariamente, la elegida de la Muerte. Apenas vuela el trozo de posición alcanzado por la trilita, y cuando la nube de tierra, cascotes y polvo no se ha disipado todavía, las tropas que estaban organizadas en profundidad parten al ataque, antes de que los rojos desencadenen el suyo, en un abrir y cerrar de ojos quedan ocupados los bordes del embudo, y se inicia un fuego terrible, ante el cual muere segado el asalto enemigo. Los minadores, que están en constante alerta, se entregan rápidamente al trabajo de desescombro, a fin de retirar los muertos o heridos que allí hayan quedado.

Y vuelta a empezar.

A medida que me van mostrando los pozos y las galerías, siento que una sensación de horror invade mi ánimo. Contemplo a los «picadores» y a los «escuchas» como a una especie de seres extraordinarios cuya vida y heroísmo me anonadan. Yo no he visto en la guerra espectáculo más punzante que el de estos hombres pálidos, meditativos, héroes en silencio, sin brillo, sin espectacularidad, entregados a una de las luchas más atroces que pueda haber imaginado la mente humana, apasionadamente fervorosos del amor de España, humildes en su prodigioso sacrificio. Ante ellos, me considero tan chico e insignificante que casi no me atrevo a hablarles.

La guerra de minas, puesta en práctica por los rojos en el frente de Madrid, no les ha traído la menor ganancia, ni el triunfo más pequeño. Podía haberse evitado perfectamente; pero lejos de eso, la han querido acendradamente. Los nacionales han tenido que responder en la medida necesaria. Y he aquí que bajo la tierra como encima de ella, la victoria es para los soldados de Franco, porque su moral, su coraje y su técnica son infinitamente superiores a la técnica, el coraje y la moral del enemigo.

MANUEL AZNAR

Frente de Madrid, Mayo de 1938.

Los apuros y tribulaciones de un cura en Madrid, para cumplir, entre los rojos, deberes de su Ministerio

Se vió en trance de muerte cuando una mujer, que lo había reconocido no obstante su disfraz de miliciano, comenzó a dar gritos en su seguimiento. ¡A ése, a ése, que es un cura!

ZARAGOZA, junio 17. (SE). (Por José Artero).—Llegar a aquel lejano hospital militar era ardua empresa. Estaba al final de la calle de O'Donnell, sin ruta de tranvía o Metro en sus proximidades, y además las horas de visita eran de tres a cuatro de la tarde. Mes de junio abrasador, mediodía con la hora adelantada y sin el resguardo de una sombra en aquel descampado de solares y polvientos aledaños.

Allí yacía el pobre Atanasio. Uno de tantos cursillistas a quienes la catástrofe cogió en Madrid. Cuando ya tenía conquistada la cátedra, ilución de su vida y providencia de su porvenir, estalló el conflicto y quedó en el aire.

¿Qué hacer? En edad militar, ocultarse era difícil, presentarse para servir a la revolución, imposible. Ni siquiera pensó en ofrecer sus servicios al Ministerio de Educación, para enseñar en aquellas escuelas laicas o institutos sectarios, cuya disciplina era tan difícil de mantener, que en más de un centro, el profesor tuvo que reclamar la presencia asidua de los guardias de Asalto.

Nuestro Atanasio vivía de milagro; pero, como apenas tenía con qué pagar y la carestía en Madrid era espantosa, las privaciones, penas, hambre y frío del tremendo invierno le ocasionaron una terrible enfermedad. Y gracias a Dios, que buenos oficios de amigos influyentes hicieron posible su entrada en aquel hospital militarizado.

El cumplimiento pascual

Dos ejemplares muchachas, cursillistas como él, y paisanas suyas y algún otro buen amigo le iban a visitar con la mayor frecuencia y, haciendo prodigios de habilidad y economía, le llevaban algún poco de cerveza, naranjas, todo lo que podía aliviar aquella terrible sed febril que le agotaba.

Pero lo que más le consolaba era su amable y caritativa compañía y el sentirse atendido en su soledad desamparada por aquellos ángeles.

Atanasio empeoraba; su preocupación mayor era el no haber podido cumplir el precepto de la Comunión Pascual y el temor de que en aquel hospital le sería imposible lograrlo.

Pero la caridad es muy industriosa; se hizo un sencillo plan y se llevó a cabo con felicidad.

La dificultad mayor era, que en su sala estaban, unas junto a otras, las camas y en ellas milicianos rojos, que por la fuerza tenían que enterarse de todo lo que se hacía y hablaba en la cama contigua.

Para confesar hubo que simular una conversación indiferente, intercalando de vez en cuando y en voz más perceptible cualquier frase trivial.

—(¿Cuánto hace que no confesó?). Ese dolor se aliviará en seguida.

—Nos traen de cenar a las seis. (Comulgué la última vez...)

Mientras tanto al pie de la cama las cursillistas y el amigo llevaban más en alto una conversación animada, que distrajera y despistara más a los enfermos vecinos, uno de los cuales, desde luego, era un rojo furibundo.

Para darle la Sagrada Comunión era necesaria mayor cautela.

Creció para ello la animación en el diálogo de mis acompañantes y degeneró en una disputa sobre el avance por Guadalajara. Alegóse el Parte Oficial de guerra y desplegaron para aducir su texto un número de «El Socialista», que en aquel momento sirvió de palio y mampara que ocultó a miradas indiscretas, profanas y acusadoras, al Señor que yo le ofrecía como sobrenatural medicamento:

«Corpus Domini nostri...»

—Callad ahora un poco, para que Atanasio repose la medicina que acaba de tomar.

Y el enfermo, para mayor recogimiento y para rezar sin que lo advirtiesen, como a diario solía hacerlo, se cubrió la cara con el embozo de la sábana.

¡Pobre Atanasio! Después de mucho sufrir, un día inopinada y cruelmente lo evacuaron de aquel hospital hacia una ciudad de Levante. A los pocos kilómetros hubo que suspender el viaje, porque se moría.

Y se murió en efecto, solito y triste a los pocos días en otro hospital.

Por cierto, que uno de los jóvenes que asistieron a aquel Viático, lo recibió también, a su vez, no muchos días más tarde, en trágicas circunstancias, que lamento no poder relatar.

¡Al cura! ¡Al cura!

Regresábamos un poco tristes, apesadumbrados con el mal curso y los dolores lacerantes de la enfermedad de nuestro Atanasio. Y por no llamar la atención, íbamos en grupos de dos tan solo.

A la mitad de la calle de Torrijos, bien cuajada de iglesias, asilos y conventos, saqueados todos, incendiados algunos y sin excepción convertidos en cuarteles de milicias, oímos el alboroto de unos gritos y sentimos el rumor de unos pasos acelerados.

Apresuramos también los nuestros, sin saber de qué se trataba, pero con el buen acuerdo, que siempre teníamos, de huir de toda aglomeración y tumulto... «¡por si las moscas!».

¡Pero no me valló! Dos milicianos que estaban de guardia en un cuartel se me echan encima. El uno me agarra del brazo, el otro me pone al pecho su bayoneta.

—¡Documentación...!

Enseño mi carnet de viudo y profesor de música.

—¡Más! ¡Salvoconducto para circular!

Lo tenía precioso, de la Junta de Defensa de Madrid, donde se contaban a pedir de boca los grandes servicios que había yo hecho por la causa...

—¡Carnet de trabajo!

Yo no lo había podido conseguir por más que hice. Había para darlo tanto miedo y estaba todo, comercio, editoriales, oficinas... tan controlado por comités de revolución...

Como salida heroica, les presenté impertérrito mi certificado de vacuna contra el tifus.

Lo miran, ven sobre mi nombre el encabezamiento de «Laboratorio de Higiene Municipal», y no miran más.

—¿Está usted en el Ayuntamiento?

—¡Pues claro!... Y ahora pregunto yo, ¿por qué se me pide la documentación y aquí, al compañero, que es más joven se le deja en paz?

—¡Nada! ¡Una mujer ahí que está gritando que te detengan, que te conoce y eras cura, y ahora te la vamos a traer para un careo!

—¿Aquélla?... Si es una histérica... medio loca... No es la primera vez que grita disparates como ese. ¡Pues tengo yo facha de cura! Dejadla que yo tengo prisa...

Me dejaron en paz, doblé la primera esquina y con el corazón como una motocicleta, me perdí en la barriada.

Pero aquella noche no volví a casa... Y antes de volver a los dos días, pregunté canteloso por teléfono:

—¿Han venido a preguntar por mí? ¿Ha ocurrido algo?

16,000 muertos en territorio indio a causa del cólera

Renace la tranquilidad en la Guayana británica, pero se envían tropas a Jamaica

LUCKNOW, India, junio 17. (AP).—Una epidemia de cólera, una de las más peligrosas enfermedades, está asolando áreas muy importantes de la India, mientras la medicina moderna y la sanidad luchan contra las antiguas prácticas religiosas mezcladas con la superstición.

Miles de personas han muerto de la terrible enfermedad que se propaga rápidamente a pesar de los esfuerzos que hacen las autoridades inglesas para localizarla.

Se calcula que 16.500 personas han muerto ya en las Provincias Unidas víctimas del cólera durante las últimas siete semanas, asegurándose que la epidemia se ha propagado al Afganistan, más allá de la frontera del Noroeste, así como a las provincias centrales.

Restablecida la tranquilidad en la Guayana británica

GEORGETOWN, Guayana Británica, junio 17 (Havas).—Según la agencia Reuter, la tranquilidad reina nuevamente en el distrito de Fort Mourant, aunque prosigue la agitación en la plantación de caña «Albión», en el condado de Berbice, donde un agente de policía fué herido a pedradas por los huelguistas. Las líneas telefónicas que habían sido cortadas, ya están en funcionamiento. Numerosos huelguistas abandonaron los cañaverales para irse a trabajar en los arrozales que cultivan por su cuenta.

Tropas inglesas hacia Jamaica

LONDRES, junio 1 (Havas).—Los efectivos militares británicos estacionados en Jamaica serán reforzados temporalmente, enviándose una compañía del regimiento de Sherwood. La unidad ya salió de las Bermudas, donde está de guarnición, y salió hacia Kingston a bordo del crucero York.

Dr. ROSATI
DENTISTA
O-Reilly 67 — Tel. A-9422

TOMATE
RAFEL
TRIPLE-CONCENTRADO

M.E.C.D. 2016

DESDE EL BULL PEN

Por PEDRO GALIANA

«BUSCO LA VENGANZA».—DICE JOE LOUIS

Se han publicado ya, debidas a las plumas de los más destacados expertos del ring, distintas opiniones de consideración en las cuales se ha discutido la forma en que Joe Louis ha de atacar a Max Schmeling en la pelea que ambos sostendrán el próximo miércoles 22, por el campeonato mundial de los pesos completos, con el parque de pelota de los New York Yanks como escenario. Faltaba solamente la opinión del propio Joe Louis. Y hoy nos complacemos en brindársela a ustedes, debiendo estas consideraciones a «Liberty», una de las revistas de mayor circulación en los EE. UU.

Louis escribe un interesante artículo para «Liberty», que titula: «ESTOY TRAS DULCE VENGANZA!», y en él explica la forma en que ha de atacar a Schmeling, diciendo:

«Dos años es mucho esperar para satisfacer una venganza! En 1936, Max Schmeling me sorprendió con la izquierda en el bolsillo, y me mandó a dormir con un derechazo que no olvidaré en la vida. Ese derechazo puso el único borrón que tiene mi hoja de record. Un knocked out en el décimo segundo asalto.

Días después del combate, Jack (Chappie) Blackbourn, mis managers Julián Black y Jack Roxborough, y yo fuimos a ver la película tomada en la pelea, y la hicimos repetir varias veces a cámara lenta.

«¿Ves lo que estás haciendo, Joey?»—me dijo Chappie en más de una ocasión. «Dejas caer la izquierda después de cada golpe!»

«Si, ya veo; me la meto en el bolsillo!»—le contesté.

«Durante todo el segundo round de ese combate, repetí el error. Dejé caer la izquierda después de cada golpe, y Schmeling se echaba bien hacia atrás para descargar libremente su derecha. ¡Y qué derecha! Todavía en aquellos momentos la sentía, pero, observando detenidamente sus movimientos en la película aprecié que tenía que «prepararse» para conectar...'

«¡Ya lo tengo! ¡Ya lo tengo!»—les grité entonces a mis ayudantes. «Schmeling no puede pegar cuando el contrario se le mete encima...»

«...Y, así es cómo tienes que pelearle la próxima vez que te enfrentes con él si deseas derrotarlo»—me aseguró Blackbourn. «Mientras le des la oportunidad de prepararse para castigarte con la derecha, lo hará, y te conectará duramente. Yéndole encima, lo tendrás siempre a la defensiva, y no le permitirás prepararse para atacar».

«Desde aquel día, Blackbourn, Black, Roxborough y yo venimos eliminando todas las faltas que cometí en la pelea de 1936, y hemos preparado una ofensiva que ha de sorprender completamente a Schmeling. Todo está listo. Y, ustedes pueden vivir convencidos que el día 22 no volveré a meterme la izquierda en el bolsillo después de aplicar mis hooks. Hace dos años yo estaba como un niño consentido. Hasta esos momentos el éxito se había cansado de sonreírme, y nunca creí que Schmeling pudiese resultar lo que resultó».

«Pero, después del primer derechazo me sentí completamente trastornado, y no volví a acordarme de nada. La película, a Dios gracias, me ha mostrado muchas cosas de interés, entre ellas, que en el séptimo round, a pesar de que yo mismo no sabía lo que estaba haciendo, y que había recibido el mayor castigo de mi carrera, por poco doy la sorpresa de la vida conquistando a Schmeling con una lluvia de hooks izquierdos al mentón».

«Con la lección aprendida, ya yo sé COMO TENGO QUE PELEARLE A SCHMELING! Y tengan ustedes la seguridad de que no cometeré nuevos errores. Le atacaré desde que suene la campana del primer round y no le daré tiempo a prepararse para conectarme con la derecha. Schmeling es un buen blanco para los jabs y hooks de izquierda. La primera vez que nos enfrentamos me peleó con mucha inteligencia. Se echó para atrás todo el tiempo, me dejó jabear y cuando yo me metía la izquierda en el bolsillo, me conectaba con la derecha, haciendo fácil blanco. Esta vez no habrá nada de eso. Le tiraré jabs constantemente y no le daré tiempo a cuidarse. Buscaré frecuentes clinches para cogerle con derechas e izquierdas al cuerpo. Especialmente derechas al corazón, que le hacen mucho daño. Y si no puedo conectarle, me moveré constantemente alrededor de su izquierda para no darle oportunidad de conectar. Todo, menos que pueda echarse para atrás para sacar su derecha!»

«Desde que Schmeling me conectó en Junio de 1936, derrotándome, vengo ansiando este encuentro de revancha. Es mi mejor oportunidad para vengarme! Y, ahora que lo tengo no lo dejaré escapar... Chappie—(se refiere a Blackbourn)—ha sabido escogerme los contrarios desde aquella noche. Todos han tenido un estilo parecido al de Schmeling... Sharkey... Brescia... Ettore... Braddock... Y ahora estoy seguro de que puedo burlar el ataque de Max».

«Soy el campeón mundial de los pesos completos, pero, mi mayor felicidad llegará cuando suene la campana que me coloque nuevamente frente al único hombre que me ha enviado a dormir en el ring. He esperado este momento por dos años. Es mi venganza. Y si en algo puedo contribuir a ello, tengan ustedes la completa seguridad de que trataré de noquearlo en menos de CINCO ROUNDS!»

«La gente se pasa la vida preguntándome si me pondré nervioso al verme nuevamente ante un hombre que ya me derrotó. ¿Por qué he de estarlo? Al contrario, me hará pelear más duro, con mayor espíritu. Y sabiendo lo que debo hacer en cada segundo, no cometeré errores que le ayuden a derrotarme por segunda vez».

«Yo no puedo asegurar desde ahora qué golpe me dará el triunfo, pero, ya que LIBERTY insiste en ello, diré que pienso anotarme el knock out con un HOOK DE IZQUIERDA AL MENTON. Antes, empero, espero debilitarlo con continuas izquierdas a la cabeza y algunos golpes sólidos de derecha sobre el corazón...'

LEA MAÑANA: «¡Repetiré...!»—por Max Schmeling.

CURIOSIDADES

El umpire Eddie Rommell tiene un modo simpático de evadir las protestas de los pitchers donde actúa... Cada vez que uno se le acerca para decirle algo, lo detiene, recordándole: «Yo también fuí pitcher en mi época!»

Los que perdieron dinero apostándole a Barney Ross, esperan desquitarse entregándose en manos de Schmeling... ¿Creen, acaso, que a la segunda va la vencida?

Ahora que los Yankees han empezado a conectar sus home runs, es cuando la Liga Americana luce realmente «natural»...

ATLETICO Y ADC JUEGAN ESTA TARDE EN EL VEDADO

ADC y Atlético, que suspendieron en dos ocasiones un desafío que ha provocado una nueva adaptación a las reglas de base ball por los miembros de la Liga Nacional, amateur de base ball se enfrentan esta tarde a las tres en los terrenos del VTC.

El match, aunque parezca mentira tiene enorme importancia, especialmente para los negri-rojos de Aníbal Graupera, que, después de haber experimentado una bella arrancada en el cicuito, han perdido dos choques en sucesión.

El año pasado, el ADC arrancó también con buen pie y parecía ir a todo tren hacia el pennant de la Liga. Mendizábal estaba en buenas condiciones. Tito López y Camarón Vázquez estaban bateando y el team se defendía de la mejor manera posible en sus apariciones en el field. Como resultado, la novena alcanzó distintas victorias en sucesión y se mantuvo firme en el primer lugar del circuito.

Inesperadamente, empero, el sol comenzó a calentarle los huesos a los players veteranos que tenía el team. Las derrotas comenzaron a presentarse y antes de que pudiesen darse cuenta habían caído a la segunda división, de donde no volvieron a salir en el resto de la temporada.

Este año, con sangre nueva en el squad, mayor entusiasmo y mejor preparación, los negri-rojos iniciaron la jornada con fe ciega en el triunfo y conquistaron al club Naval, al Cienfuegos y al Fortuna pra imponerse en la Liga. Una vez más lucían con probabilidades de victorias. Y, sus partidarios estaban convencidos que la gloriosa enseña del club se sostenía en el top hasta el final.

Pero, surgió un descalabro frente al Yara, otro frente al Regla, y ahora todos se preguntan: ¿Estará nuevamente el ADC en período ascendente? ¿Habrá vuelto a acabársele la gasolina como el año pasado? ¿Irá directo hacia la segunda división? ¿O, será eso simplemente un ligero slump?

El team es quien tiene que contestar a estas interrogaciones. Y los juegos que tiene anunciados para esta semana representan la mejor oportunidad que se les puede presentar para probar una cosa u otra. Hoy sábado luchan contra el Atlético, que no tienen mal pitching, y que llevará al encuentro un deseo grande de victoria. El espíritu característico del Glorioso Anaranjado. Y, mañana luchan contra los Marqueses del V. T. C. que tras el éxito logrado frente a los Blanqui-negros del Fortuna en el partido del domingo último, ha dejado de ser «la mansa paloma» que muchos estimaban para convertirse en un oponente de tanta consideración, como el mejor de la Liga.

Si el ADC se apodera de la decisión en los dos encuentros que tiene esta semana, elevará su record a seis victorias y tres derrotas y entonces logrará sostenerse entre los líderes. Una división de honores les puede resultar fatal. Y dos derrotas significaría la prueba más elocuente que el team no está en disposición de lidiar por el pennant.

¿Qué harán los negri-rojos hoy y mañana? Esto nadie lo sabe. Lo importante es que el team tiene que jugar buen base ball para sostenerse entre los líders, y ésto dará lugar a dos exhibiciones de interés que gu[illegible]rán al que asiste frecuentemente al base ball que brindan los nacion[illegible] los amateurs.

Los otros choques anunciados, so[illegible]

EL DOMINGO:

EN EL STADIUM:
1:45—Yara vs. Hershey.
4:00—Universidad vs. Cienfuegos.

EN EL VEDADO:
1:45—Atlético vs. Pilar.
4:00—Cubaneleco vs. Fortuna
EN EL CUBANELECO:
1:45—Naval vs. Teléfonos.
4:00—Vedado vs. ADC.

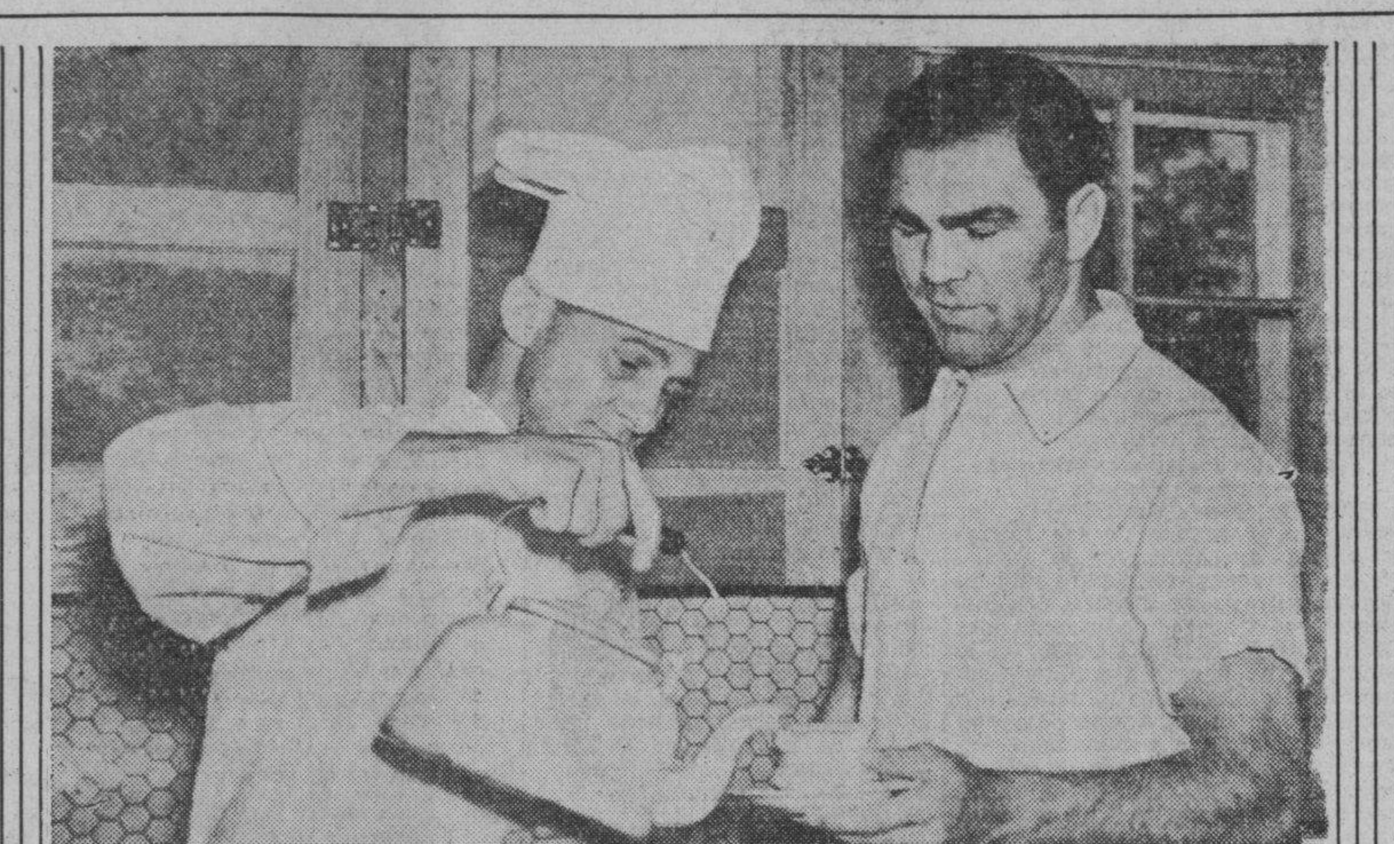

Después de realizar un fuerte entrenamiento, el pugilista alemán Max Schmeling, que se prepara para su encuentro con Joe Louis que se llevará a cabo en Nueva York el 22 de junio, le pide a su cocinero que le sirva un poco de té. La escena ocurre en Speculator, N. Y., donde el alemán se está preparando.

"Max Schmeling encontrará esta vez un Joe Louis muy distinto"

El campeón del mundo se ha entrenado con entusiasmo, ha estado perfeccionando el infighting y se encuentra lleno de confianza. Pero, podrá soportar otra vez el formidable castigo del campeón alemán? La terrible derecha de Max

(Por JACK DEMPSEY, especial para el DIARIO DE LA MARINA)

Este es el primero de una serie de artículos por el célebre ex campeón mundial Jack Dempsey, quien reportará el encuentro entre Joe Louis y Max Schmeling para este periódico. El próximo artículo de Dempsey anotará sus observaciones en el campamento de entrenamiento de Schmeling, y el tercero y el cuarto los dedicará a comparar las posibilidades de los dos adversarios. El quinto será su impresión del «ringside», es decir, la descripción de la batalla, y el último un análisis de la misma en el que describirá los errores que, a su juicio, cometió el perdedor.

POMPTON LAKES, Nueva Jersey, junio 17.—El Joe Louis que he visto en entrenamiento en este campamento del doctor Bier, es muy distinto al que Max Schmeling golpeó rudamente en la mandíbula en la noche del 19 de junio de 1936. El Louis actual es campeón del universo, un hombre con un mundo de confianza en sí mismo. Ha cambiado tanto, que ya sabe hasta cómo hacer amigos e influenciar a las gentes.

El actual Louis es muy distinto a aquel joven negro, taciturno y tímido, que hace dos años hablaba solamente en respuesta y eso, por monosílabos. Ahora se interesa por todo lo que ocurre a su alrededor, interviene en las conversaciones y discute los detalles, sobre todo cuando habla de boxeo o de su favorito club de pelota, los Tigres de Detroit.

Si el adelanto alcanza hasta la manera de combatir a Schmeling, tendremos que verlo. Pero una cosa es cierta: Louis se ha entregado a la tarea de su entrenamiento, como si del resultado del encuentro dependiera su propia vida.

A Joe le han estado dando muchos consejos acerca de la manera cómo debe combatir contra el alemán; pero, por lo que yo he visto, no ha logrado aprender a evadir los golpes de derecha a la cabeza. Todos sus «sparring-partners» han sido capaces, en un momento u otro, de golpearlo limpia y sólidamente con la misma clase de impacto que lo puso K. O. aquella fatal noche de junio de 1936.

Tal parece que no hay manera de enseñarle a Louis la forma de escapar de esos derechazos. Y a pesar de su tremendo puñetazo y la gran velocidad con que golpea, tendrá que aprender pronto si quiere evitar otra catástrofe.

A pesar del hecho de que todos sus «sparring-partners» lo han estado golpeando fuertemente con derechas a la mandíbula, el «entourage» de Joe Louis no parece encontrarse aprensivo acerca del resultado del próximo combate. Jack Blackburn, su entrenador, y Julián Black y John Roxborough, sus «managers», parecen hallarse completamente seguros de que Louis vengará la derrota que le infligió el alemán hace dos años, cuando se enfrenten otra vez en el Yankee Stadium, el 22 de junio.

El campeón se ha estado entrenando durante largo tiempo para la defensa de su título, y a comienzos de este mes pesaba menos que cuando combatió con Tommy Farr. Ha estado peleando frecuentemente y su actuación en el «ring» y su condición, dejan ver a las claras los adelantos hechos. El hombre, ciertamente, ha mejorado en los dos años que han pasado desde que lo derrotó Schmeling, pero lo que falta saber es si esa mejoría concierne también a sus cualidades receptivas. Y ello es algo que no se sabrá hasta que alguien, con verdadera potencia de puño, lo ponga a prueba, no usando los guantes enormes de práctica y los procedimientos conocidos de los compañeros de ejercicio.

Actualmente Joe Louis tiene buena noción de la distancia, y sus golpes son rápidos y justos. También su «aire»—respiración—y sus piernas parecen hallarse en la mejor condición. Pero su ofensiva sigue siendo su mejor, su única defensa. Y en mi opinión esa ofensiva no es lo bastante agresiva como para darle los mejores resultados. Es verdad que Louis está tratando de perfeccionar su «infighting»—cuerpo a cuerpo—pero de mis observaciones se desprende que su estilo de combatir sigue siendo el mismo. Louis es, como siempre ha sido, un buen golpeador cuando se mantiene a distancia y lanza sus golpes al cuerpo, pero cuando hay necesidad de soltarlos en forma de martillo, lo que se hace indispensable cuando se pelea de cerca, simplemente, «no está allí».

Mi opinión es que Joe Louis se está entrenando mejor para este encuentro que lo que se preparó para sus anteriores combates. Sin duda se da cuenta de que se va a enfrentar con un adversario formidable y está haciendo todo aquello que lo pueda colocar en la mejor condición posible. No quiero decir que haya la más ligera duda en su cerebro con respecto a su victoria. Pero se da cuenta de que Max Schmeling representa un asunto pendiente, algo que tiene que resolver antes de que se le acepte universalmente como el legítimo campeón de todas las categorías.

Aparentemente, la llamada «marca del indio» no lleva terrores a Joe Louis, quien parece no aceptar que el K. O. que sufriera a las manos de Schmeling pudiera resultarle funesto al colocarlo en una situación inferior o de «handicap» mental.

—Lo que me pasó en aquella ocasión—me dijo—fué un accidente que nunca debió haberme ocurrido. No es que quiera excusarme por lo sucedido entonces. Tengo que borrar aquella mancha si he de ser un campeón real. Y si no puedo vencer a Schmeling o a cualquiera otro para el caso, no podré llamarme «champion». Por supuesto—terminó Louis—yo soy el verdadero campeón y el 22 de junio se lo demostraré a todo el mundo...

DOS DESAFIOS LE GANO EL CINCI AL BROOKLYN AYER

Los Rojos siguen animados y están resultando verdaderos **caballos negros** en su Liga

BROOKLYN, junio 17. (AP.)—Los Rojos de Cincinnati superaron hoy a los Dodgers por partida doble en un duelo de pitchers y una fiesta de bateadores para colocarse en los talones de los leaders de la Liga.

Jim Weaver superó a Van Mungo tras 11 innings de lucha, 4 por 3, en el juego inicial, y en el segundo, después de que Bucky Walters, que hacía su primera aparición con el uniforme rojo explotó en el primer acto, sus compañeros lo libraron de la derrota bateando libremente, para triunfar, 12 por 10.

Mungo fué víctima de dos homers en el primer juego, bateados por E. Lombardi y Goodman, y en el segundo Wally Berger y Harry Craft también jonronearon.

		C.	H.	E.
Cincinnati	000 101 001 01—4	8	1
Brooklyn	100 002 000 00—3	4	2

Baterías: Weaver y Lombardi, por el Cincinnati; Mungo y Phelps, por el Brooklyn.

Segundo Juego:

		C.	H.	E.
Cincinnati	416 001 000—12	18	1
Brooklyn	610 111 000—10	14	2

Baterías: Walters, Schott, Cascarella y Hersberger, por el Cincinnati; Butcher, Hamlin, Tamulis, Posedel, Frankhouse y Phelps, por el Brooklyn.

EN GUANTANAMO SE OFRECERA HOY EL BOUT LEGON-BRADAD

Hardy y Bassoll, promotores de esa localidad son los que ofrecen el gran programa

Después de pasar numerosísimas vicisitudes, los promotores del más elevado de los deportes, Hardy-Bassol, han logrado firmar el bout de revancha entre Joe Legón vs. Kid Bradad.

Los promotores, han logrado lo que ningun otro en la actualidad: presentar en su cuarto programa, una pelea de la índole de ésta, pero que ha costado muchos insonnios a estos señores, que han dado en llamarle «Los magos del promotaje»

La contienda de Legón-Bradad, está señalada para el próximo sábado 18 de los corrientes. El bien admirado Legón pisó tierra Guaseña en el día del domingo 12.

Nuestro boxer guantanamero, ha estado entrenándose con gran fé en el puerto de Caimanera, donde es tan admirado, y espera escalar el encerado en la noche del día 18, en buenas condiciones, para reivindicarse con su idolatrado pueblo de Guantánamo, y toda Cuba.

El resto del programa es tan ameno, que a nuestra manera de opinar ningun fanático cien por cien del más viril de los deportes, quedará en casa en la noche del sbado 18.

El primer preliminar estará a cargo de Tony Chávez, y Jack Ballmajo; la segunda pelea será sumamente caliente, ya que se trata de una revancha entre Nicolás Wilson, un muchacho que va progresando a grandes pasos, con el Gallego de la Maravilla, esta pelea será a seis rounds y el semifinal tiene como protagonistas a Henry Joe Morenaje vs. Florero de-Palma, esta pelea es también revancha, así que como podemos ver, el programa que han combinado los a famosos promotores Hardy-Bassols, se le ha llamado: «El programa de la revancha».

Reynaldo Ruiz Poveda.

PERDIERON AYER DOS JUEGOS LOS CHICAGO CUBS

Los pitchers del Boston dieron una gran exhibición deteniendo a los hitters de los Oseznos

BOSTON, junio 17. (AP.)—Un pitching hermético y una efectiva defensa permitieron hoy a los Bees de Boston ganarles el doble juego celebrado a los Cubs de Chicago, 1 por 0 y 3 por 2.

Jim Turner y Bill Lee, que fueron los rivales en el primer juego, permitieron sólo cinco hits, pero el segundo tuvo la desgracia de que uno de ellos fuera un homer de Ray Mueller en el lucky seventh.

En el segundo juego los locales le anotaron todas sus carreras a Larry French antes de que pudiera retirar el primer hombre. Fletcher comenzó embasándose por error de Herman y después Cooney, Garms, English y Cuccinello batearon de hit para obligar a Charley Root a salir en rescate de French.

Anotación por entradas del primer juego:

		C.	H.	E.
Chicago	000 000 000—0	5	0
Boston	000 000 10x—1	5	1

Baterías: Lee, Russell y Hartnett, por el Chicago; Turner y Mueller, por el Boston.

Segundo juego:

CHICAGO

	V.	C.	H.	O.	A.	E.
Hack, 3b	4	1	1	1	3	0
Herman, 2b	4	0	1	3	2	1
Reynolds, cf	4	0	1	2	0	0
O'Dea, c	2	0	0	3	2	0
Collins, 1b	3	0	0	10	0	1
Cavarretta, lf	4	0	1	1	0	0
Demaree, rf	2	0	0	1	0	0
Hartnett (1)	1	0	0	0	0	0
Marty, rf	0	0	0	0	0	0
Galan (2)	1	0	0	0	0	0
Jurges, ss	3	1	1	3	3	1
French, p	0	0	0	0	0	0
Root, p	1	0	0	0	0	0
Asbell (3)	1	0	0	0	0	0
Epperly, p	0	0	0	0	1	0
Lazzeri (4)	1	0	0	0	0	0
Russell, p	0	0	0	0	1	0
Totales	31	2	5	24	12	3

(1)—Bateó por Demaree en el 8o.
(2)—Bateó por Marty en el 9o.
(3)—Bateó por Root en el 6o.
(4)—Bateó por Epperly en el 8o.

BOSTON

	V.	C.	H.	O.	A.	E.
Fletcher, 1b	4	1	0	11	0	0
Cooney, rf	4	1	3	4	0	0
Garms, 3b	4	1	2	0	2	0
English, lf	4	0	1	2	0	0
Cuccinello, 2b	4	0	1	1	4	0
DiMaggio, cf	3	0	0	2	0	0
Riddle, c	3	0	1	6	0	0
Warstler, ss	3	0	0	1	3	0
Lanning, p	3	0	0	0	1	0
Hutchinson, p	0	0	0	0	0	0
Totales	32	3	8	27	10	0

Anotación por entradas:

Chicago	000 000 020—2
Boston	300 000 00x—3

Sumario:

Empujadores: Herman, Hack, Cuccinello 2; English. Three base hit: Hack. Sacrifice: Collins. Double play: Jurges a Herman a Collins. Quedados en bases: Chicago, 5; Boston, 5. Bases por bolas: Lanning, 2. Struck outs: Root, 2; Epperly, 1; Lanning, 5. Hits: a French, 4 en 0 inning; a Root, 2 en 5; a Epperly, 1 en 2; a Russell, 1 en 1; a Lanning, 5 en 8; a Hutchinson, 0 en 1. Wild pitches: Lanning. Ganó Lanning. Perdió Larry French.

WAITE HOYT LES GANO UN GAME A LOS CUBAN STARS

Cayuco Martínez sostuvo un gran duelo con él, siendo vencido con score de 4 por 1

(Especial al DIARIO DE LA MARINA)

NEW YORK, junio de 1938. (Correo aéreo). La novena de los Bushwicks dividió el domingo los honores de un doble header con el equipo de los Cuban Stars ante 15.000 espectadores en los terrenos de Dexter Park. Los muchachos se llevaron la decisión del primer game con Waite Hoyt en el box 4x1 y perdieron el segundo, 6x0 cuando Silvino Ruiz los dominó.

Encabezados por Danny Mc Gee, los Bushwicks hicieron valer los seis hits que le batearon al Cayuco Martínez en el primer match, anotando una vez en el segundo, dos en el cuarto y una más en el quinto. Los Cubanos batearon más, pero, Waite Hoyt no les permitió acercarse al home hasta el octavo inning en que pudieron salvar la lechada.

Jim Peterson inició el segundo game frente a los cubanos, pero, después que las estrellas de Fernández le hicieron un trío de carreras en el tercero, y otro en el quinto, conectándole 11 hits, Jimmy Pattison fué enviado a sustituírle.

Silvino Ruiz, mientras tanto, mantuvo a los Dexters en un hit en seis innings y un total de tres en el game.

Un doble de Strike Valdés, seguido de un single de Echevarría, un tubey de Cando López, y un single de Vargas, empujaron las tres primeras carreras del segundo acto. Singles de Echevarría, Vargas, Fernández, Carrera y Blanco finalizaron el scoring en el quinto.

La anotación por entradas:

		C.	H.	E.
Cuban S.	000 000 010—1	8	1
Bushwicks	010 210 00x—4	6	0

Baterías: Martínez y Rojo; Hoyt y Hargreaves.

Segundo juego:

		C.	H.	E.
Cuban Stars	003 030 000—6	13	3
Bushwicks	000 000 000—0	3	3

Baterías: Ruiz Fernández; Peterson, Pattison y Gall.

VENCEN LOS PIRATAS AL FILADELFIA: 4 POR 3

FILADELFIA, junio 17. (AP.)—Dos wilds pitches le costaron hoy a Al Hollingsworth el obtener una victoria sobre los Piratas en su primera aparición con el uniforme del Filadelfia. El primer wild tuvo lugar en el séptimo inning para permitir la primera carrera del Pittsburgh, y el segundo cuando había dos outs en el décimo para dar la carrera que resultó decisiva.

Anotación por entradas:

		C.	H.	E.
Pittsburgh	000 000 120 1—4	8	0
Filadelfia	000 100 110 0—3	12	0

Baterías: Swift, Brown y Todd, por los Piratas; Hollingsworth y Atwood, por el Filadelfia.

JOHNNY ALLEN DIO AL CLEVELAND UNA NUEVA VICTORIA

Pitcheando colosalmente sólo permitió cinco hits a los bateadores del Filadelfia

CLEVELAND, junio 17. (AP.)—Johnny Allen, pitcheando hoy a toda velocidad, derrotó a los Mackmen, 8 por 1, para anotarse su octavo triunfo del año y dar al Cleveland su tercera victoria consecutiva para aumentar un juego su delantera sobre los Yankees, que hoy estuvieron ociosos.

Allen estuvo wild, dando siete bases por bolas y un dead ball, pero sólo permitió cinco hits y ponchó a siete rivales para pasear la distancia después de que sus compañeros abrieron con un rally de tres carreras contra Buck Ross, en cuyo ataque sobresalió un homer de Campbell con Lary en bases.

La anotación por entradas fué así:

		C.	H.	E.
Filadelfia	000 010 000—1	5	2
Cleveland	300 020 12x—8	12	0

Baterías: Ross, Smith y Brucker, por el Filadelfia; Allen y Pytlak, por el Cleveland.

LIGA NACIONAL DE AMATEURS DE BASE BALL

ESTADO DE LOS CLUBS

	JJ.	G.	P.	E.	Ave.
Teléfonos	9	7	1	1	.875
Regla	9	7	2	0	.778
Hershey	8	6	2	0	.750
Universidad	8	6	2	0	.750
Fortuna	9	6	3	0	.667
Cienfuegos Stany	8	5	3	0	.625
A. D. C.	7	4	3	0	.571
Cubaneleco	8	3	5	0	.375
Yara	9	3	5	1	.375
Club Naval	8	2	6	0	.250
C. A. C.	7	1	6	0	.143
Sociedad del Pilar	8	1	7	0	.125
V. T. C.	8	1	7	0	.125

BATTING AVERAGE DE LOS CLUBS

	JJ.	Vb.	C.	H.	R.	Ce.	Ave.
Universidad	8	265	60	83	17	47	.313
Regla	9	285	75	89	10	65	.312
Hershey	8	264	63	82	43	50	.311
A. D. C.	7	249	50	72	13	39	.289
Cubaneleco	8	270	39	72	12	31	.267
Club Naval	8	262	42	70	5	35	.267
C. A. C.	7	253	41	67	18	35	.265
Teléfonos	9	311	64	79	17	52	.254
Sociedad del Pilar	8	261	31	66	7	27	.253
Cienfuegos Stany	8	263	38	65	1	34	.247
Yara	9	295	59	72	16	39	.244
Fortuna	9	299	48	73	9	36	.244
V. T. C.	8	259	28	63	7	19	.243

PISTON Y UGARTECHEA GONTRA ITUARTE Y EL FORMIDABLE GUILLERMO

Andrés y Uriona sacaron un estelar de calle. El criollo remató mucho y muy bien, mientras Uriona decidió cruzando con la derecha. Es notable el cartel que se presenta esta noche

El partido que degeneró la otra noche en un match de pancracio en el cuarto de las taquillas, lo repite hoy la intendencia. A la hora de hacer los cálculos, lo primero que hay que tener en cuenta es que Guillermo está jugando muchísimo más que entonces. Bien saben los fanáticos que me refiero al choque de Ituarte y Guillermo contra Pistón y Ugartechea. Cuando el frontón de la Habana pone en el programa esta atracción, presenta uno de los mejores, si no el mejor de todos los partidos que en el deporte vasco puede combinarse en la hora presente.

Con Pistón en la delantera y jugando contra el trío que formaron Irigoyen, Azpiri y Goitia, Guillermo ya se desenvolvió como el zaguero grande que es y si la actuación de esta noche es una prolongación de aquélla, mucho van a tener que sudar la camisa el Artífice y el Prepotente.

Pistón ha ganado todos los partidos que ha jugado este mes y de los trece que ha lidiado últimamente, ha perdido solo dos. Tiene el motriqueño un paso triunfal, que tratará de sostener esta noche en una de las pruebas más duras a que puede la intendencia someterle.

Cupo a Andresito y a Uriona la satisfacción de sacar a la cátedra las castañas del fuego, que ya estaban ardiendo. El delantero criollo y Uriena desde el primer momento al último, asaron y desconcertaron a Arruti y Maguregui, hasta dejarlos en 17 tantos.

Los dos ganadores jugaron muchísimo y no decayeron un solo momento. Se prendieron a pelotear la ventaja y lejos de no dejarla escapar, la ampliaron. Uriona hizo muchísimos tantos cruzando con la derecha y Andrés decidió frecuentemente rematando y dominando siempre con el revés, a pared chica unas veces y otras al medio, hasta marear al Hércules.

El tercero también fué de calle. Labat menor e Ibarlucea perdieron fácilmente contra Gutiérrez y Salazar. El inicial fué a 24 iguales. En la trágica sucumbieron Martín y Alvarez a manos de Creus y Mir. El Catalán, que pronto va a ser vecino popular de New York, logró otro partido muy lucido.

SECADES

Resultado de la función de anoche en el Jai Alai

PRIMER PARTIDO, 25 tantos. Creus y Mir, blancos, contra Martín y Alvarez, azules. Ganador: blancos.

PRIMERA QUINIELA. Uriona, Arruti, Maguregui, Andrés, Argárate, Azpiri. Ganador: Azpiri.

SEGUNDO PARTIDO: a 30 tantos. Andrés y Uriona, blancos, contra Arruti y Maguregui, azules. Ganador: blancos.

SEGUNDA QUINIELA: Labat Menor, Ferrer, Ugalde, Ibarlucea, Gutiérrez II, Salazar. Ganador: Ferrer.

TERCER PARTIDO a 30 tantos: Labat Menor e Ibarlucea, blancos, contra Gutiérrez y Salazar, azules. Ganador: azules.

Programa para la función de hoy sábado

PRIMER PARTIDO, a 25 tantos. Ugalde y Malluquiza, blancos, contra Ochoa e Iturriaga, azules. A sacar ambos del cuadro 10.

PRIMERA QUINIELA a 6 tantos: Guillermo, Ibarlucea III, Pistón, Ituarte, Ugartechea, Elizondo.

SEGUNDO PARTIDO a 30 tantos. Ituarte y Guillermo, blancos, contra Pistón y Ugartechea, azules. A sacar ambos del cuadro 10.

SEGUNDA QUINIELA a 6 tantos. Irigoyen III, Goitia, Argárate, Guernica, Egozcue, Mendizábal.

TERCER PARTIDO a 30 tantos. Irigoyen III y Goitia, blancos, contra Argárate y Mendizábal, azules. A sacar ambos del cuadro 10.

HOY, AGAPITO MAYOR ACTUARA DEL SEXTO vs. LA ARTILLERIA

Buen programa se ofrece esta tarde en La Tropical, por los de la Liga Inter F. Armadas

Dos buenos encuentros brindarán esta tarde en la Liga de base ball Inter Fuerzas Armadas, los cuales como siempre tendrán efecto en el gran stadium Cerveza Tropical, y que comenzarán a efectuarse a la una y media en punto.

El programa completo que se ofrecerá es el siguiente:

Marina vs. Cuarto Regimiento.
Sexto Regimiento vs. Artillería.

Los dos matches deben ser buenos, sobre todo si tenemos en cuenta que los muchachos de la Marina, que se encuentran en el primer lugar de esta contienda con una ventaja de juego y medio tratan de mantener ésta para así ir en buenas condiciones al gran match quetienen se ñalado para mañana, mientras que sus rivales del Sexto Regimiento en el juego de mañana domingo, también tratarán por todos los medios de ganar el encuentro que tienen señalado para segunda hora, para así luchar frente a frente en las más ventajosas condiciones.

En el primer match Echevarría actuará por la Marina, mientras que Mérida lo hará por el Regimiento 4 de Matanzas, esperándose que entre ambos se ofrezca un buen duelo, y siendo este encuentro, según dicen Marsans y demás muchachos de la Marina, el que les servirá para desquitarse de la derrota que les ocasionaron los matanceros en la tarde del último domingo.

En el segundo encuentro de la tarde actuará Agapito Mayor por el Regimiento 6., mientras que Rodríguez lo hará por los de la Artillería de la Cabaña, esperándose que ambos ofrezcan también una buena exhibición, lo que hará que los toletazos de ambos conjuntos se vean silenciados con mucha frecuencia.

Mañana se ofrecen dos programas por la Liga de Base ball Inter Fuerzas Armadas. El primero en La Tropical, jugando en el mismo el Sexto contra la Marina, match de gran emoción, mientras que e nel segundo programa dela tarde los del Regimiento quinto jugarán en Matanzas, contra los del Regimiento 4, en otro duelo de grandes condiciones.

LA NATACION DE ANOCHE EN EL SALVATION ARMY

Fué interesante, en todos sus aspectos, el meet de natación ofrecido anoche en la piscina del Salvation Army... Asistió enorme concurrencia, hubo magnífica organización, y los nadadores ofrecieron excelente show... Los muchachos del Casino Español, se destacaron notablemente ganando diversos eventos... Los del Vedado Tennis no se quedaron detrás, y lo mismo podemos decir de los atletas de Perico Miranda, de Jaimanitas, Miramar y otros clubs que intervinieron... La fiesta fué monumental, repetimos, y es lástima que no tengamos espacio suficiente para comentarla... Termino demasiado tarde...

NOTAS DE POLO

Se jugó un partido de práctica en la tarde del jueves, que ofreció el marcadísimo interés de ver en acción a los miembros del team cubano, que habrá de representarnos en Chicago en los días 3, 4, 7 y 10, del próximo mes de julio. Formó en uno de los conjuntos el Mayor Pérez Allende, miembro de la Escuadrilla Aérea que nos visita, y entre la selecta concurrencia figuraban el coronel Galíndez, Jefe del 6to. Regimiento, el comandante Miranda y doctor Moas de la Secretaría de Estado, quienes cumplimentaron al coronel Beteta y demás ases de la aviación mexicana que presenciaron el partido en unión del Lic. O. Reyes Spíndola y del Mayor Pérez Ortega, nuestro dilecto amigo.

WILSON DOMINO AL CHICAGO WHITE SOX Y TRIUNFO, 5 POR 1

Sólo 8 hits diseminados permitió el joven lanzador del equipo de los Medias Rojas

CHICAGO, junio 17. (AP.)—Los White Sox de Chicago, que no han logrado alcanzar una victoria en sus terrenos desde mayo 25 y que han perdido 17 de sus últimos 25 desafíos, fallaron de encontrar un pitcher ganador en la persona de Jack Knott, recién adquirido de los Browns de San Luis y perdieron con los Medias Rojas, 5 por 1.

Jimmy Foxx, que bateó dos hits, elevó el número de sus carreras empujadas a 70 con el que produjo en el cuarto acto.

BOSTON

	V.	C.	H.	O.	A.	E.
Cramer, cf	5	1	2	6	0	0
Vosmik, lf	4	1	1	1	0	0
Chapman, rf	4	1	1	3	0	0
Foxx, 1b	3	1	2	10	1	0
Cronin, ss	4	0	0	3	3	0
Higgins, 3b	4	0	2	2	1	0
McNair, 2b	4	1	0	0	5	0
Peacock, c	4	0	0	1	1	0
Wilson, p	4	0	2	1	0	0
Totales	36	5	10	27	11	0

CHICAGO

	V.	C.	H.	O.	A.	E.
Berger, ss	4	0	0	4	6	0
Owen, 3b	3	0	2	0	4	1
Steinbacher, rf	4	1	1	0	0	0
Kreevich, cf	4	1	2	3	0	0
Walker, lf	4	0	1	3	0	0
Kuhel, 1b	4	0	2	15	2	0
Hayes, 2b	4	0	0	0	3	0
Schlueter, c	4	0	1	0	0	0
Knott, p	3	0	0	1	1	0
Rosenthal (1)	1	0	0	0	0	0
Totales	35	1	8	27	16	1

(1)—Bateó por Knott en el 8o.

Boston	000 211 010—5
Chicago	000 000 001—1

Empujadores: Cramer, Vosmik, J. Foxx, Cronin, Higgins, Kuhel. Two base hits: Cramer, Vosmik, Kuhel 2. Three base hit: Chapman. Double plays: Knott a Berger a Kuhel; Kuhel a Berger a Kuhel. Quedados en bases: Boston, 5; Chicago, 8. Bases por bolas: Wilson, 1; Knott, 1. Strike out: Wilson, 1.

UNA BONITA FIESTA TENDRA MAÑANA EL «CLUB NAUTICO»

Falta poco para mañana domingo, día 19, en el que la prestigiosa sociedad de la playa de Marianao, el Club Náutico celebrará una de sus grandes fiestas bailables, al caer de la tarde, comenzando a las seis y finalizando a las nueve de la noche. A todos los asociados les ha gustado extraordinariamente la forma en que en este año está celebrando sus fiestas el Club Náutico, pues estas fiestas semi formales después del baño tienen un sabor más familiar y de confraternidad que las fiestas nocturnas y que además encajan mejor entre la gran familia que es la simpática y distinguida sociedad de la playa de Marianao, en la que los directores con gran sacrificio personal han sabido introducir el orden y la alegría, dos cosas que no siempre marchan del brazo. Así pues mañana 19, todos los socios del club Náutico de Marianao gozarán en ese día de una gran fiesta.

PREPARA LA SOCIEDAD EL PILAR UNA GRAN FIESTA ANIVERSARIO

Existen en Cuba instituciones que por sus grandes e indiscutibles méritos contraídos con la Patria constituyen para todos los cubanos verdaderos monumentos patrióticos que deberán tener el respeto, la consideración y el cariño de todos.

A esta clase de instituciones pertenece la decana de las sociedades cubanas, la criollísima Sociedad del Pilar, cuya larga y honrosa historia es bien conocida de todos los cubanos.

La Sociedad del Pilar celebrará el 24 de este mes de junio el 90 aniversario de su fundación, 90 años a través de los cuales ha conquistado un prestigio que todos somos a reconocerlo.

Para conmemorar este magno acontecimiento, su Junta Directiva prepara ya la tradicional velada artística en la que se presentarán figuras destacadas del arte lírico y del teatro cubano, tales como la eminente mezzo soprano cubana señora Tomasita Núñez de Guzmán, la exquisita soprano cubana señorita Georgina Du-Bouchet, la innimitable gallega del teatro cubano señora Alicia Rico, el polifacético artista oriental Félix B. Caignet y otras figuras.

M.E.C.D. 2016

BUEN PROGRAMA DE CARRERAS SE DARA HOY EN EL "ORIENTAL PARK"

El más destacado evento del programa hípico de esta tarde resulta difícil de descifrar. La presencia de Virbet nos ofrece un candidato de primera fila, un ejemplar que ha alcanzado la plenitud de su forma y que está preparado para la batalla y tendrá que presentar, que requerirá un esfuerzo extraordinario.

Estudiando la carrera tenemos que llegar a la conclusión de que Alanova debe ser un contrincante de cuidado. La yegua del estimado amigo doctor Suquet estaba corta en su anterior salida y esa carrera debe haberle hecho mucho bien. Va, además con 101 libras, recibiendo ventaja de sus dos más fuertes rivales que serán Virbet y Dinain. Por tanto nosotros la consideramos capacitada para presentar ruda batalla. Dinain está en muy buena forma, pero hoy tendrá contrarios muy fuertes Yankawa es otro pur sang al que habrá que tomar en cuenta, pero si la pista sigue secando no tendrá tanto chance en seis furlongs la yegua del señor del Cueto, como si imperara el track blando, semejante al del pasado domingo.

La carrera es bastante dura y resultará interesantísima por el equilibrio de fuerzas de la mayoría de sus integrantes.

A GANAR

Hay dos ejemplares que suelen desembarcar en segundo lugar y que esta tarde tienen chances grandes de finalizar a la cabeza de sus grupos. El primero de estos es Fast Start Después de la gran demostración del ejemplar de la señora Abreu en su anterior salida, en seis furlones, no tendrá nada de particular que hoy obtenga un triunfo de punta a punta. Es innegable que Good Exchange demostró buena mejoría en su última y de éste debe esperarse un buen esfuerzo. Tom Jack debe presentarse fuertemente al final, pero la distancia tan corta no ha sido nunca muy propicia para el hijo de Sun Pal, que podrá aspirar al placé cuando más. Emvee sale por segunda vez en el mitin. Y sus chances son buenos, pero serían mayores si la distancia de esta competencia fuera de seis furlones.

EL OTRO

El otro que puede ganar es Step Aside. Maiden a su edad, quizás nunca ha estado mejor colocado que hoy para el fin cruzar victoriosamente por la varilla. Participará en la segunda carrera y en cinco y medio furlones debe irse al frente fácilmente y terminar así. Red Boy nos luce un contendiente de algún cuidado y Black Chaff y Bobb Custer nos parecen candidatos fuertes para el dinero también.

JUSTAS LARGAS

El programa se inicia con una carrera larga, a milla y sesenta yardas, muy difícil de descifrar, si bien nosotros nos inclinamos a Carsono al que reputamos con el mayor chanche de victoria. En la sexta carrera que es la segunda larga de la tarde preferimos a Sitting Pretty, a pesar de su inconsistencia. Hoy va con el mismo peso que Noreda, a la que dió diez libras de ventaja el domingo pasado. Y esto puede influir en la victoria de la yegua de los Alvarez. Surely es buen candidato para pisos y show y quizás si sorprenda a sus dos rivales mencionados.
última carrera fué muy buena y

La última nos gusta por Bunky. Su aunque acaso encuentre la pista bastante seca, algo inseguro, tendrá gran chance de todos modos. Kuvito y Aunt Carol nos lucen como los más fuertes candidatos en una competencia de mucho interés.

FELICITACION

Felicitamos calurosamente al distinguido sportsmen Charles Skarbrevik por el nacimiento en su finca de un potro de su propiedad hijo de Dome y Observe, lleno la clase por ambas ramas familiares. Y sobre todo por el golpe de suerte que siguió al nacimiento de ese pur sang como consecuencia de dicho nacimiento precisamente.

SPORTS DIARIO DE LA MARINA SPORTS
AÑO CVI LA HABANA, SABADO, 18 DE JUNIO DE 1938 PAGINA QUINCE

TOPICOS FUTBOLISTICOS

—Pepe Montañá vió jugar a los cubanos en París.
—Un equipo brasilero jugará el domingo con el Iberia.
—Una simpática fiesta balompédica, jugando los vascos.

Por «PETER»

Pepe Montañá, un viejo socio del Fortuna, perteneciente a la Guardia Imperial (¿te acuerdas, Marqués de Comellas?), nos envía un saludo desde París. Nos envía una postal en la que nos muestra el hotel «Le Printemps», donde estuvieron hospedados los atletas cubanos.

Montañá vió jugar a los criollos contra Rumania en Tolosa, y como es natural, se alegró mucho de su triunfo. Montañá era uno de los más entusiastas de las sedas deportivas del Fortuna, cuando esta sociedad era Campeona de Mar y Tierra. Y aunque lejos, recuerda con cariño las cosas de la Habana.

Mañana se celebrará el match final por la Copa del Mundo, en París, entre los equipos representativos de Italia y Hungría.

La «sqaudra azurra» ha tenido una bonita performance en el torneo que toca a su fin. Pero nos parece que el conjunto de los húngaros es superior. Esperamos, pues, que Hungría sea el ganador del certamen.

Se efectuará mañana, domingo, otro gran programa balompédico a base del match estelar en el que han de participar los jugadores del equipo vasco.

Anoche hablamos con Luis Regueiro, que es quien tiene a su cargo, desde que Perico Vallana quedó en Sur América, el entrenamiento del equipo «Euzkadi», y nos dijo que esta semana habían practicado con el mismo entusiasmo de siempre, y que todos los jugadores se encuentran en magníficas condiciones. De Emilín nos dijo que no había seguridad que pudiera alinear, pero como el golpe que recibió el pasado domingo fué leve, espera que a última hora el mismo pida que lo pongan en el line up.

—¿Entonces, la alineación del equipo será la misma del pasado domingo, no es eso?—le preguntamos.

Y el famoso don Luis nos ripostó:

—Tengo esa seguridad casi. Porque aunque también «El Chato» (Iragorri) no anda muy bien de una de sus extremidades, y tiene miedo emplearse a fondo, es de los más animados a la hora en que nos vestimos para salir.

Estuvimos charlando también con nuestro buen amigo don Ricardo Irezábal, el presidente de la Delegación del equipo. Queríamos aclarar con él lo había de cierto con relación al viaje a México, porque, como habrán observado nuestros aficionados, la fiesta del domingo en el campo de «La Polar» se anuncia como un homenaje de despedida a los atletas hispanos. Don Ricardo se encontraba charlando con Melchor Alegría, precisamente sobre los últimos resultados del Campeonato por la Copa del Mundo y sobre las posibilidades de los equipos finalistas, Hungría e Italia, para ganar el certamen.

Decía don Ricardo: «El juego de los italianos, es juego de primer orden, en el que la velocidad de corridas y de acción contribuye a la confección de un futbol agradable, simple y eficaz».

Y argumentaba «el Rey Mago»: «No olvide que el juego de los húngaros es frecuentemente perfecto desde el punto de vista técnico y táctico; aunque peca en la realización de ser, a veces, jugado con demasiada brusquedad».

Interrumpimos el diálogo, preguntando al primero:

—¿Se marchan, por fin, ustedes el próximo martes, como se dice, o se quedan en la Habana hasta que regresen los cubanos de Europa?

—Por el momento, nada le puedo asegurar, amigo Peter. Pero casi me decidiría a creer que sí, que nos quedamos. Esta mañana hemos pasado un cablegrama a México, en el que pedimos demorar un poco nuestro compromiso, y tengo la seguridad que la contestación ha de ser favorable.

Y con tan buena impresión nos marchamos. Creemos que hemos estado acertados en nuestros comentarios.

La fiesta balompédica de mañana en los predios del doctor Nicolás Sierra ha de ser de las más simpáticas y en ella coadyuvarán los brasileros de la fragata «Almirante Soldanha», que se encuentra en nuestro puerto. Dicha embarcación trae a bordo un equipo de tripulantes que jugará con el Iberia. Y la banda de música del barco amenizará el espectáculo. El programa ha quedado confeccionado de la siguiente forma:

—A la una y media: Nacional y Betancourt, equipos de la Serie B. Arbitrará Tapia.

—A las dos y cuarenta: Iberia contra el equipo brasilero del «Almirante Saldanha». Arbitro: Alfonso.

—A las cuatro: El team de los vascos contra el team que han dado en llamar Selección Habana. Arbitrará Pagés.

La probable alineación del equipo local, será así:

GARCIA
PANCHITO — AVELINO
BARRIOS I — BARRIOS II — MONGO
ROMANO — PELAYO — DAVILA — CUBANELECO — TURCO

Mañana, pues, se verá muy animada la gradona del estadio polarino.

A continuación publicamos los acuerdos más importantes adoptados por el Comité Directivo de la Liga Intercolegial, y al final de los mismos aparecen los juegos del próximo domingo:

En relación al escrito que nos envía la Federación de Futbol de la Habana, en el que solicita sean designados para el programa del próximo domingo 19 en el Stadium Polar los equipos Academia Soto y Academia Unión 50, se acuerda participarle que esta Liga accede a lo solicitado por esa Federación, siempre que otorgue catorce pases adicionales para el equipo S. Jovellanos, pues era el que estaba señalado anteriormente para jugar en ese programa.

Comunicarle a todos los clubs afiliados a este organismo que a partir del día de hoy, junio 16 de 1938, se encuentra en vigor el nuevo Reglamento de la Liga Intercolegial de Foot-Ball.

Se aprueban las actas de los partidos celebrados el pasado domingo 12 de junio, en los terrenos de Víctor Muñoz y Stadium Tropical.

Referente al inciso número cuatro de los acuerdos adoptados por la Serie B de esta Liga en su sesión de fecha 15 de los corrientes, en el cual dan traslado a este Ejecutivo de lo relacionado con la protesta del partido Instituto de Marianao vs. Gregg Academy, para que este organismo emita su fallo de acuerdo con lo que determina nuestro Reglamento, se acuerda dejar pendiente este asunto para tratarlo en próxima sesión y solicitar de la Secretaría de la Liga un amplio informe, como también del delegado deportivo del mencionado partido. A los demás acuerdos se les imparte nuestra aprobación.

Se acepta la baja del jugador señor Orlando O.Farrill, perteneciente a la Academia Studio.

Programa para el próximo domingo 19 de junio de 1938, por el concurso de la Serie B:

A las 8 a. m.: Academia García vs. Gregg Academy.
A las 9 a. m.: E. Cervantes vs. Instituto de Marianao
Por el Campeonato de la Liga Intercolegial (Serie A):
A las 10 a. m.: Academia Studio vs. Gregg Academy.
A las 11.15 a. m.: S. Jovellanos vs. Concepción Arenal.
Delegado Deportivo: José Cid (Onital).

Federico y Gayarre saldrán a la cancha en dos excelentes partidos del Habana-Madrid

Frente al Guajirito y Aníbal por la noche. Contra Sarmiento y Cubota por la tarde. Una función que llenará totalmente la popular Bombonera de la Calzada de Belascoaín y Sitios

Como de costumbre el programa preparado por Ramiro y Comesaña para la función corrida de hoy en algo que se aparta de lo corriente. Por números magníficos de una atracción tal que hoy se verá repleta la Bombonera por la tarde y por la noche.

Federico y Gayarre van a probar suerte frente a Sarmiento y Cubota en un match que con solo anunciar los nombres de los combatientes los fanáticos saben que habrá una batalla intensísima. En grandes condiciones el delantero blanco y contando con la cooperación del Tenor, Sarmiento y Cubota tendrán todo lo que deben para poder triunfar. El Abogado y Miguel se llevan bien y esta combinación puede producirles un nuevo triunfo que sería indudablemente de mucho mérito.

Trecet y Uria serán los rivales de la zaga en el final de la matinée. Dos zagueros recios y trabajadores que serán auxiliados por Constante y Pascau, quedando de esta forma niveladas las fuerzas para que se desarrolle un match excelente.

Tres estelares van por la noche. Gabriel II y Rementería, Torres y Montes discutirán el primero que resultará interesantísimo. Al segundo vuelven Federico y Gayarre del brazo y en esta ocasión se batirán frente al terrible Montes menor, en el apogeo de su forma, y Aníbal que es un pelotari de primera clase.

Y para terminar un combate todo emoción entre Pascau y Epifanio, Sarmiento y Buendía, un final de esta que será mu bien recibido por la afición. Algo superior.

PROGRAMA DE LA FUNCION DE ESTA TARDE A LAS TRES

Primer partido a 25 tantos: Ibarlucea y Azpeitia, blancos, contra Salvador y Rementería, azules. A sacar ambos del cuadro catorce y medio.

Primera quiniela a 6 tantos: Ibarlucea, Azpeitia, Salvador, Cubota, Rementería y Gayarre.

Segundo partido a 30 tantos: Federico y Gayarre, blancos, contra Sarmiento y Cubota, azules. A sacar los primeros del catorce y los segundos del catorce y medio.

Segunda quiniela a 6 tantos: Federico, Sarmiento, Constante, Trecet, Pascau y Uria.

Tercer partido a 30 tantos: Constante y Trecet, blancos, contra Pascau y Uria, azules. A sacar los primeros del catorce y los segundos del catorce y medio.

POR LA NOCHE A LAS 8 y 30

Primer partido a 25 tantos: Gabriel II y Rementería blancos, contra Torres y Montes, azules. A sacar ambos del cuadro catorce y medio.

Primera quiniela a 6 tantos: Gabriel II, Rementería, Torres, Gayarre, Aníbal y Montes menor.

Segundo partido a 30 tantos: Federico y Gayarre, blancos, contra Montes menor y Aníbal, azules. A sacar ambos del cuadro catorce y medio.

Segunda quiniela a 6 tantos: Federico, Pascau, Epifanio, Sarmiento, Buendía y Pedrito.

Tercer partido a 30 tantos: Pascau y Epifanio, blancos, contra Sarmiento y Buendía, azules. A sacar ambos del cuadro catorce y medio.

Nota: mañana domingo habrá una gran función corrida.

Sixtico Morales y Ramón Rebollar, los contendientes del bout estelar de esta noche.

Sixtico Morales tendrá que presentarse esta noche en su mejor forma si no quiere ser derrotado por su rival Ramón Rebollar

«Mongo» ha estado esperando mucho tiempo este chance que ahora se le ofrece y tenemos la seguridad que hará su mejor esfuerzo por vencer. Manolo Fernández lo ha preparado bien

PEDRO MEDINA, EL CAMPEON, FRENTE A KID JABAO

Por «PETER»

Gran fiesta de puños es la que esta noche se ofrecerá a la afición en el ring de la Arena Cerveza Cristal, en la Calzada de Infanta.

Reprisarán los profesionales y lo hacen con un cartel muy atractivo, por lo que creemos que la ya coquetona arena que hermoseó Jaime Mariné se vea tan concurrida como lo ha estado en todas las veladas de puños que han ofrecido los amateurs.

El programa completo, es el siguiente:

Star-bout: A diez rounds, entre Ramón Rebollar y Sixtico Morales.

Semi-final: También a diez rounds entre Pedro Medina y Kid Jabao.

Primer preliminar: A cuatro rounds entre Kid Nacional y Alfredo Quintana.

Segundo preliminar: A seis rounds entre Rayito del Ring y el Guajiro Salvaje.

Tercer preliminar: A ocho rounds siendo contendientes Kid Juancito y Nicolás Luaces.

Nuestra selección

Kid Nacional nos luce superior a Quintana: esperamos que triunfe por el veredicto de los jueces. Rayito del Ring es un bóxer bastante bueno pero dudamos que pueda resistir los golpes contundentes del Guajiro Salvaje. Kid Juancito debe ganarle a Nicolás Luaces.

Medina y Jabao.—Con relación al bout semi-final creemos que el campeón de los pesos «fly» y «feather» debe ganar. Jabao es un muchacho que pega duro, pero esto lo sabe Medina y esperamos que boxee como un campeón.

Rebollar y Sixtico.—El combate estelar ha de ser el más interesante de todos. Y aunque Sixtico parece mejor, tendrá que presentarse en muy buena forma para vencer al «poulain» de Manolo Fernández.

Records de los púgiles

Ahora vamos a publicar los records de los boxeadores que han de aparecer en los dos principales encuentros:

Record oficial de Pedro Medina

Pedro Medina, actual monarca de las divisiones fly y bantam weight de Cuba, ha sostenido 10 peleas, perdiendo solamente una pelea por decisión en 6 rounds vs. Alfredo Chávez (Kid Rapidez). En dicho sexto round por poco gana por K. O. al conectar fuerte derecha a la mandíbula de su contrincante y ponerlo al borde del knock out.

El día 22 de enero de 1938 le ganó (en discusión por el título fly-weight de Cuba, a Juan Morales (Moralitos), por K. O. T. en el sexto round

El día 20 de mayo de 1938, en el Gran Stadium Tropical, le arrebató el título bantam-weight a Pablo Conde en 12 rounds, por decisión de los señores jueces y referee respectivamente. Pedro Medina peleó contra Guillermo González (Guillermito), perdiendo Guillermito por knock out técnico.

Ha vencido por decisión en 10 rounds en Santa Clara a Miguel A. Abreus. Al ex-campeón feather-weight Antonio Avia le ganó por decisión en 4 rounds.

Record oficial de Felipe Martínez (Jabao)

El 20 de enero de 1935 comienza su carrera pugilística vs. Roberto Bermúdez, hacienda tablas en cuatro rounds.

Su record es el siguiente:

Ganadas por K. O., 3. Buenaventura Gómez, José Trejo y Rafael Soto.

Ganadas por decisión, 2: Cirilo Guerra y Norberto Alfonso.

Perdidas por decisión, 8: Las tres primeras veces fué con Antonio Avia; Alfredo Chávez, Norberto Alfonso, José L. Martínez, Carlos Setién y Armando Delgado.

Perdida por K. O. T., 1: Pablo Conde, en el cuarto round.

Tablas, 3: Roberto Bermúdez, Carlos Setién y Martín Morejón.

Record oficial de Sixto Morales

Ganadas por K. O.	4
Ganadas por K. O. T.	3
Ganadas por decisión	12
Perdidas por K. O. T.	2
Perdidas por decisión	4
Tablas	6
Total de peleas	31

Sixtico comenzó su carrera pugilística el día 2 de marzo de 1930, peleando en el «Central Elia vs. Marinito Díaz, entablando en 8 rounds.

Discute la faja light-weight versus José Coego y vence en el décimo round por K. O. T. Este combate se efectuó el 1o. de diciembre de 1934.

De nuevo Sixtico se enfrenta con José Coego por el cinturón de las 135 libras y esta vez es Coego el que vence y es proclamado campeón. Este combate se efectuó el día 15 de junio de 1935. Entre sus víctimas se encuentran los siguientes boxeadores: Conrado Conde, Cecilio Romero, Enrique Quintana y Rafael Legón. Todos por decisión.

Record oficial de Ramón Rebollar

Ramón Rebollar comienza su carrera pugilística el día 10 de junio de 1934, venciendo en 4 rounds, por decisión, a Evaristo Padrón. Rebollar ha sostenido 18 encuentros movidos y sólo ha perdido un encuentro por decisión en 10 rounds vs. Enrique González (Young Souval), efectuado en la legendaria ciudad de Camagüey, cuna de los Agramonte. Su record oficial es el siguiente:

Ganadas por K. O.	1
Ganadas por K. O. T.	4
Ganadas por decisión	11
Perdida por decisión	1
Tablas	1
Total de peleas	18

Las víctimas de los puños de este valiente y agresivo bóxer son los siguientes: Reynaldo Buides (dos veces), Ramiro Almagro, Francisco Martínez (Panchón), también dos veces; Sixto Pérez Morejón (Chocolate Pinareño), Luis Candales y su último combate fué contra José Coego en una pelea reñida y emocionante

SORTEOS BENEFICOS

28

FIJO
040
CORRIDOS
049
048

ARROLLARON PASCAU-CUBOTA.

El estelar de anoche, que jugaron Gabriel III y Epifanio, contra Pascau y Cubota, fué ganado fácilmente por los segundos, ya que no encontraron oposición alguna en sus contrarios no pudieron pasar del tanto 16.

Vizcayita y Montes perdieron el inicial a manos de Girón y Uria, esto después de tener una ventaja de seis tantos. Este encuentro gustó mucho pues se peloteó un horror por ambas partes. Se decidió esta justa con anotación final de 25x17.

Como nota final diremos que el Habana-Madrid se encontraba atestado de fanáticos criollos y gran número de turistas en los palcos.

RESULTADO DE LA FUNCION DE ANOCHE

PRIMER PARTIDO	Tantos
Girón-Uria, blancos	25
Vizcaya-Montes, azules.	17
Ganador: blancos.	
SEGUNDO PARTIDO	
Gabriel II-Epifanio blancos	16
Pascau-Cubota, azules	30
Ganador azules.	
TERCER PARTIDO	
Federico-Trecet, blancos	30
Pedrito-Buendía azules.	24
Ganador: blancos.	

PITCHERS PARA HOY

LIGA AMERICANA

New York en San Luis, dos: Ruffing (8-2) y Gómez (4-6) vs. Mills (1-1) y Hildebrand (2-4).

Boston en Chicago: Grove (10-1) vs. Lyons (2-3).

Filadelfia en Cleveland: Nelson (6-1) vs. Hudlin (4-3).

Washington en Detroit: Deshong (4-2) vs. Eisenstat. (1-0).

AMATEURS ACES por DAN

—Los reglamentos femeninos.
—Serán cambiados pronto.
—Records de los amateurs.

La Asociación Atlética Femenina estudiará debidamente la reforma de sus reglamentos... Una comisión será nombrada al efecto, y, es posible que como consecuencia a la reforma se instituya una Federación colegial dentro de la propia Asociación, que tendrá a su cuidado toda la organización de los eventos para atletas colegiales. El lunes—nos recuerda Jorge Cancio—expira el plazo de inscripción para la natación junior y para el campeonato de soft-ball... En esta última contienda, las muchachas de la Universidad esperan dar la sorpresa, pese a que el team del Vedado Tennis tiene mucho team-work, mayor preparación y abundante experiencia.

—o—

Martínez, director de cultura física de la Playa de Marianao, tiene en proyecto muchas competencias de interés para el mes de Julio... Ayer mismo anunció que convocará a unas justas de natación libres... Y dijo que en la cancha de la Playa se organizará un campeonato de pala en el que intervendrán algunos ases del frontón Jai Alai, como Pistón, Guillermo y los demás... Estos pelotaris están asistiendo todas las tardes a la Playa y juegan pala en la cancha del Balneario... Los baseboleros estuvieron arreglando ayer el nuevo terreno de pelota, y, es casi seguro que para el domingo pueda jugarse en el nuevo field.

—o—

Eugenio de Torres, que funge de compilador oficial en la contienda de baseball de la Liga Nacional amateur, acaba de realizar una preciosa labor con los «numeritos» de la Liga, en unión del competente Sisebuto Salas... Durante tres días, trabajando hasta las dos de la mañana, ha venido actuando Torres para completar la compilación, que comprende más de 200 jugadores de baseball, sin contar los records conjuntos, ni los de pitching... La estadística alcanzada, empero, bien merece la labor rendida... Es interesantísima, y brinda detalles de importancia...

—o—

Según ella, el Teléfonos se mantiene de líder fildeando, seguido del Regla, del Fortuna y de la Universidad... El Fortuna arrebató a los Caribes la supremacía de los doble plays, 14-13... Y el Vedado Tennis, que, según muchos tenía un team muy flojo a la defensiva, ha ido levantándose al extremo de que cuenta con 12 doble plays a su crédito, dos menos que el team líder... El VTC es el que mayores errores ha cometido, —todo debido a su mala arrancada— pero, el Cubaneleco se le está acercando, lo mismo que el equipo del Pilar... Aunque la Universidad es líder bateando, con average de 313... los reglanos son los que más hits han producido, (89)... Y los que mayor número de veces han pisado el home plate (75)... El Hershey ha logrado 43 robos de bases en ocho encuentros... Un verdadero record!... El Cienfuegos sólo ha robado una base... Y el Vedado es el que menos ha producido.

—o—

Hay diez pitchers invictos en la Liga, pero, Niño Corbo, con cinco victorias en 6 salidas, posee el mejor record... Marrero, de Cienfuegos, tiene 4-2... Y, Natilla Jiménez, 2-1... El pitcher que más games ha perdido es Badell, del Pilar (4)... Salon, del Yara, se mantiene de líder al bate... Tiene promedio de .538, pero, Monje, del Regla y Pérez, el hallazgo Caribe, lo persiguen bien de cerca... El inicialista González, del Teléfonos, ha demostrado su clase, con promedio de .417... Y Ealo, del Fortuna, ha probado que este año está pegándole a la pelota donde le duele con promedio de .419.

—o—

Tristá, el joven infielder del Atlético, no acaba de arreglarse a la defensiva... Aún comete costosos errores, pero, Tristá mantiene un batting average de .391 y esto le sostiene en el lineup... La Liga tiene un total de 53 bateadores de más de .300, de los cuales, ocho están por encima de los 400 y cinco por encima de los .500... La Universidad tiene siete bateadores de .300... Los reglanos, cinco y el Hershey, seis... Monje es el que más carreras ha anotado (13). El que más hits ha producido, 17. Fleites, de Cienfuegos, el que más carreras ha empujado 12... Del Sol el que más bases ha robado 13 y Dibut, del Teléfonos, el que más veces ha ido al bat 40.

EL PROBLEMA DIARIO

P.—¿De qué modo puede desarrollarse un inning para que conectándose DOS TRIPLES, y CUATRO HITS, no anote carrera el team a la ofensiva?

RESPUESTA AL PROBLEMA AYER

R.—Si el umpire no ha concedido «Time», el pitcher ha cometido un balk en esa jugada. Ningún lanzador puede dejar caer la pelota, después de ponerse en contacto con la goma, sin un «time» del umpire.

GANAN LOS ROJOS LA JUSTA DE BASKET DEL "CUBANELECO"

Los boys de Quintela ayudaron a decidir la jornada que ha resultado muy interesante

Venciendo el team Rojo al Anaranjado con score de 61 por 26, mientras los azules sorprendieron conquistando a los Blancos con un score de 48x45, el campeonato de basket ball del club Cubaneleco quedó decidido en la noche del jueves último, tras una serie de choques de sensación que gustaron extraordinariament a todos los espectadores.

El esfuerzo realizado por el equipo de Fico López, para impedir la derrota fué estéril, habiendo sido sepultadas sus esperanzas por el ataque brioso de los muchachos del team azul, que tuvieron en Quintela un gran líder, los scores fueron:

BLANCO

	Fic.	TL	Fog.	Fc.
Felipe López, f . .	6	0	0	2
J. Díaz del Reael, f	1	3	1	2
A. Hernández, c .	6	4	1	1
A. Valdés, g . . .	4	8	2	1
P. Quiñones, g . .	0	0	0	0
L. Galbis, ...	3	3	1	3
Totales	20	18	5	9

AZUL

	Fic.	TL	Fog.	Fc.
M. Quintela, f . .	9	2	2	1
J. A. Alcalde, f . .	0	2	2	3
R. Morey, c . . .	5	0	0	2
E. Villasuso, c .	3	6	5	2
L. Cabrera, g . .	0	1	1	3
L. Fernández, . . .	0	0	0	1
R. Guinea	0	0	0	1
A. Marcos	2	1	0	1
Totales	19	12	10	14

RESULTADO:

	1hf.	2hf.	Total
Blancos	20	25	45
Azul	25	23	48

Referee: R. Argüelles.
Umpire: G. Mencoal.
Anotador: C. Méndez.
Cronometrista: F. Cano.
Jugado en el floor del Cubaneleco.
Fecha, junio 16-38.

ANARANJADO

	Fic.	TL	Fog.	Fc.
J. P. Mesa, f . . .	3	4	2	1
J. Villafaña, f . . .	2	0	0	1
J. Fernández, c .	2	0	0	2
A. Rodríguez, g . .	3	0	0	1
M. González, g .	2	2	0	1
R. Mestre, ...	0	0	0	0
A. Guinea	0	1	0	1
Totales	12	7	2	7

ROJO

	Fic.	TL	Fog.	Fc.
L. Bravo, f . . .	4	4	1	0
J. Pedraza, f . . .	5	1	0	1
Fico López, c . .	13	3	0	1
De la Roza, g . .	0	1	0	3
M. Mesa, g . . .	8	0	0	2
J. Iglesias . . .	0	0	0	0
G. García	0	0	0	0
B. Leda	0	0	0	0
Totales	30	9	1	7

RESULTADO:

	1hf.	2hf.	Total
Anaranjado . . .	17	9	26
Rojo	30	31	61

Referee: R. Argüelles.
Umpire: L. Béjar.
Anotador: C. Méndez.
Cronometrista: P. Cano.
Jugado en el floor del Cubaneleco.
Fecha: junio 16-38.

De moda en todas las playas Europeas, nuestra típica guayabera
"Rivón"

ESPERA REALIZAR EL CREW DE VARADERO BUEN PAPEL EN LAS GRANDES REGATAS JUNIORS QUE SE DARAN EN CIENFUEGOS

Tiene calor la idea de bautizar un shell con el nombre del atleta Luis Rubio. Más detalles de la exquisita playa. Material nuevo tiene el Búffalo Estévez en sus manos este año

Continúan realizando su training con gran tesón los chicos del Club Náutico de Varadero en el litoral de esta ciudad, bajo el ojo avizor del corajudo mentor Luis Estévez, que dicho sea de paso tiene en la persona de Luis Rubio el único atleta superviviente del famoso cuatro campeón de 1935 y 1936 para el Náutico de Varadero, un excelente colaborador, que le ayuda en la preparación de los novatos que esta temporada con muchos en el club de la Playa Azul.

El bote junior que posiblemente compita en Cienfuegos estará integrado por Ulises de la Vega como Stroke, pero en las prácticas ocupaba su puesto Luis Rubio, hasta ayer en que Ulises se incorporó definitivamente al training camp; el tres lo ocupa otro chico de la pasada temporada, me estoy refiriendo a Diego Velázquez al que sus compañeros conocen por Bonachón, el dos está a cargo de Manuel Rey, un novato que promete el millón y en el bow René Asencio que también es de la pasada season, como patrón lleva este bote a Mario Casas.

Con esta tripulación el Buffalo cree dar la batalla en aguas de Revienta Cordeles y además tiene en reserva un material que puede serle útil en cualquier instante; el segundo crew está formado así: José Ramón Flores Stroke, Juan Santí, tres; Eugenio Azpiazu, dos; Armando Oms bow y Ramiro Barroso timonel, las reservas están compuestas por Armando Alejandri, José Solano, Luis Alonso, Pedro Lurriá Jr., Gabriel Martínez y Jorge Arias, siendo timonel de un tercer bote cuando éste sale, Raúl Franco.

TOMA CALOR LA IDEA DE BAUTIZAR UN SHELL DE LOS NUEVOS, CON EL NOMBRE DE LUIS RUBIO

Varadero cuenta ya con un nuevo shell para competir en las tranquilas aguas de Cienfuegos. Pronto recibirán un ocho para las regatas de agosto en la playa de Marianao, y se está calorizando la idea del compañero Enrique S. Ferrín del colega «La Democracia» de esta localidad, de bautizar a una de estas canoas con el nombre del modestísimo atleta Luis Rubio, que sin ser de Cárdenas, tantas glorias ha brindado a esta Perla del Norte, desde que llegó a ella, sobresaliendo en competencias del plantel La Progresiva, para salir después a defender con bastantes y muy ruidosos éxitos, los colores del Club Náutico de Varadero

Luis Rubio bien merece este cálido homenaje y ello basta para que nosotros, adheriéndonos a la luminosa idea del camarada Ferrín, apoyemos con todas nuestras fuerzas esa idea noble y justa que tiende a premiar la labor desinteresada de un modestísimo atleta que bien lo tienen merecido.

Así, pues, uniéndonos a toda la crónica deportiva de esta ciudad de Cárdenas y a la prensa capitalina, que desde el primer instante vió con buenos ojos esta loable idea, pedimos a la Directiva del Club Náutico de Varadero que no deje caer en el vacío las frases con que Ferrín intitula su artículo de mayo 31 «Debe honrarse a Luis Rubio, dándole su nombre a una de las nuevas canoas varaderistas»; es un homenaje al atleta amateur y ello redundará en beneficio de los demás que pensarán cuán bonito es ganar un estímulo de esta clase.

PROGRAMA PARA LAS CARRERAS DE HOY

PRIMERA CARRERA, 1 mill. 60 yrds

647	Oakwood Belle	105
656	Regality	105
633	Arometie	x100
659	Carsono	x109
659	Keewatin	x109
(638)	Eager Belle	x104
(652)	Fair Brand	114

SEGUNDA CARRERA, 5½ furlongs

633	Hard Rock	112
617	Swinlane	112
625	Red Boy	x107
555	College Boy	x107
639	Bob Custer	x107
632	Adolph Krasa	112
640	Black Chaff	112
640	Billy O'Neal	x107
639	Step Aside	112
624	Stepped Up	x107
	También elegibles	
654	Royal Guinea	x107
$ 559	Happy Hopes	x107
594	Most Wise	112
580	Ld Turnament	x107
$1037	Index	

TERCERA CARRERA, 6 furlongs

649	Dick Weidel	114
(649)	Omar Jones	116
649	Arctic Land	x102
615	Red Eva	109
655	Julio Macaw	x111
(648)	Beauty Gean	x104
655	Kathrine R.	x104
655	Exception	107
638	Lucky Kate	x103
649	Lugen Luggage	112
	También elegible	
660	Foreign Lady	x106

CUARTA CARRERA, 5½ furlongs

656	Fast Start	102
653	Cumberland	112
656	Good Exchange	102
650	Emve	112
654	Gallic	x104
660	Tom Jack Jr.	112
648	Dick D.	99
656	Tulyries Ruby	x99
656	Ejector	109

QUINTA CARRERA, 6 furlongs

(651)	Virbet	112
651	Alanova	101
658	Pretty Royal	104
(660)	Dinain	111
658	Yankaway	110
658	Sistova	105

SEXTA CARRERA, 1 1-16 millas

657	Sittin Pretty	104
(659)	Ducaster	x109
604	Genial Edna	x104
530	Robrack	110
659	Flying Arab	x105
657	Noreda	x104
657	Surely	x109

SEPTIMA CARRERA, 1 1-16 millas

655	Aunt Carol	111
661	Black Dreams	x108
619	Royal Lassie	111
(644)	Bunky	x103
657	Good Friday	115
623	Grey Man	x107
626	Threems	x108
655	Kuvito	116
655	Atcines	x111

CON CASTLEMAN EN LA GOMA GANO EL NEW YORK GIANTS

Lou Warneke fué bateado libremente por los hitters del gran team de Bill Terry

NEW YORK, junio 17. (AP.)—Con Hank Leiber y Jo-Jo Moore llevando el peso en el ataque de 16 hits realizado contra los Cardenales, los Gigantes triunfaron, 10 por 3, para tomar una ventaja de tres juegos en el primer lugar, ya que los Cubs fueron derrotados dos veces por el Boston.

Leiber conectó su homer, el sexto del año, en el quinto inning con las bases llenas y puso a Warneke en camino de las duchas, pues al pasar al siguiente bateador, Harrell le sustituyó.

Clyde Castleman, que alcanzó su segunda victoria del año, sólo permitió siete hits, pero cuatro de ellos se los ligaron con un error de Kampouris y una base por bolas, en el cuarto acto, para hacerle tres carreras.

Leiber y Moore consiguieron un total de cuatro hits cada uno y Mel Ott conectó su 14o. home run del año. A excepción de McCarthy y Dick Bartell, los demás players del New York batearon de hit.

Dejando 17 hombres en las bases, los Gigantes se quedaron a un paso del record de la Liga.

SAN LUIS

	V.	C.	H.	O.	A.	E.
Stripp, 3b	4	0	1	0	0	0
S Martin, 2b . . .	4	1	1	2	1	0
Slaughter, rf . . .	4	0	0	2	0	1
Medwick, lf . . .	4	1	2	3	0	0
Mize, 1b	3	1	0	6	0	0
J. Martin, cf . . .	4	0	1	1	0	0
Gutteridge, ss . .	4	0	2	1	2	0
Owen, c	2	0	0	6	0	0
Bremer, c	0	0	0	3	0	0
Warneke, p	2	0	0	0	1	0
Harrell, p	1	0	0	0	0	0
Totales: . . .	32	3	7	24	4	1

NEW YORK

	V.	C.	H.	O.	A.	E.
J. Moore, lf . . .	6	3	4	2	0	0
Danning, c	4	2	1	2	1	0
Ripple, rf	5	0	2	3	0	0
Ott, 3b	4	2	2	2	2	0
Leiber, cf	6	2	4	2	0	0
McCarthy, 1b . . .	3	0	0	11	1	0
Bartell, ss	3	0	0	5	3	0
Kampouris, 2b . .	5	0	2	0	3	1
Castleman, p . . .	5	1	1	0	2	0
Totales: . . .	41	10	16	27	12	1

Anotación por entradas:

San Luis . . . . 000 300 000— 3
New York . . . . 201 142 00x—10

Sumario:

Empujadores: Ott, Ripple, Leiber 5; Kampouris, Medwick, Gutteridge. J. Moore 2. Two base hit: Gutteridge. Home runs: Ott, Leiber y J. Moore. Double play: McCarthy a Bartell a McCarthy. Quedados en bases: New York, 17; San Luis, 4. Bases por bolas: Warneke, 5; Castleman, 2; Harrell, 3. Strike outs: Castleman, 2; Warneke, 4; Harrell, 4. Hits: a Warneke, 12 en 4 y dos tercios innings; a Harrell, 4 en 3 y un tercio. Dead balls: Warneke, a Danning y a Bartell. Perdió Warneke.

PITCHERS PARA HOY

LIGA NACIONAL

San Luis en New York: Weiland (4-5) vs. Gumbert (6-4).

Pittsburgh en Filadelfia: Bauers (1-5) vs. Lamaster (1-3).

Cincinnati en Boston: Derringer (9-4) vs. Shoffner (4-4).

Chicago en Brooklyn: Carleton (7-4) vs. Fitzsimmons (2-3).

SELECCIONES DEL «DIARIO»

(Por BLUE WRACK)

PRIMERA CARRERA, 1 mill. 60 yds.
1.—Fair Brand,
2.—Aromette,
3.—Carsono,
4.—Keewatin.

SEGUNDA CARRERA, 5½ furlongs
1.—Step Aside,
2.—Bob Custer,
3.—Red Boy,
4.—Black Chaff.

TERCERA CARRERA, 6 furlongs
1.—Foreign Lady,
2.—Beautiful Gean,
3.—Luggen Luggage,
4.—Omar Jones.

CUARTA CARRERA, 5½ furlongs
1.—Fast Start,
2.—Cumberlad,
3.—Tom Jack Jr.,
4.—Tulyries Ruby.

QUINTA CARRERA, 6 furlongs
1.—Sistova,
2.—Virbet,
3.—Dinain,
4.—Alanova.

SEXTA CARRERA, 1 mill. 60 yds.
1.—Sitting Pretty,
2.—Surely,
3.—Noreda,
4.—Genial Edna.

SEPTIMA CARRERA, 1 1-16 millas
1.—Aunt Carol,
2.—Kuvito,
3.—Good Friday,
4.—Bunky.

DIVIDEN LOS HONORES DE UN DOBLE HEADER TIGRES Y SENADORES

DETROIT, junio 17. (AP.)—Los Tigres y Senadores dividieron hoy el doble juego que celebraron y mientras los visitantes capturaban el primero 12 por 10, los locales ganaban el segundo, 4 por 3.

Anotaciones por entradas:

		C.	H.	E.
Washington . .	501 101 301—	12	15	3
Detroit	010 020 205—	10	13	2

Baterías: Wesley Ferrell, Appleton y Rick Ferrell, por el Washington; Auker, Wade, Coffman y York, por el Detroit.

Segundo juego:

		C.	H.	E.
Washington . .	000 000 003—	3	10	0
Detroit	020 000 11x—	4	8	1

Baterías: Leonard, Giuliani y Rick Ferrell, por el Washington; Lawson y York, por el Detroit.

M.E.C.D. 2016

UNA CALIDA DEMOSTRACION DE SIMPATIA AL NUEVO JEFE MILITAR DEL DISTRITO DE PINAR DEL RI

(COLUMNA UNO)

POR HALLARSE INDISPUESTA, NO CONCURRIRA HOY A LA PRUEBA OCULAR MARGOT GARCIA, MATADORA DE A. CORON

(COLUMNA TRES)

GESTIONAN EN BOLONDRON LA CONSTRUCCION, EN AQUELLA ZONA, DEL HOGAR CAMPESINO

También se interesan por que se construya la carretera hasta la Ciénaga de Zapata. Muy sentida la muerte del Secretario de la Administración Municipal de P. Betancourt

PINAR DEL RIO

DEMOSTRACION DE SIMPATIA

PINAR DEL RIO, junio 17. DIARIO. Habana.—Ayer tarde fué objeto de cariñosa demostración de simpatía el comandante Gabriel Moya Arce por parte de los elementos sociales de esta capital, los que le ofrecieron un almuerzo en la finca «Pastor Inguanzo». Asistieron distinguidas personalidades pinareñas. Durante el acto hizo uso de la palabra el comandante Moya, elogiando la actuación de su compañero y amigo el teniente coronel Benítez, ofreciendo continuar la obra de aquél, cuyos nobles consejos y sanas orientaciones sabría aprovechar por lo mucho que ellos valen. Dijo que si personalmente no se encontraba con ellos, estaba en espíritu, por la íntima compenetración que tenía con todos los asistentes, pues velaba incansablemente por el verdadero progreso y bienestar de la Provincia.

Guillermo Rodríguez,
Corresponsal.

TRATO DE SUICIDARSE

PINAR DEL RIO, junio 17. DIARIO. Habana.—Juana Duarte Simón, vecina del barrio Nombre de Dios, con objeto de suicidarse por estar aburrida de la vida ingirió cierta cantidad de permanganato, sufriendo una grave intoxicación.

—José Luis Prado Fuentes, vecino de San Juan y Martínez, al montar un camión que manejaba Gustavo Pérez Calero, hubo de resbalar, siendo alcanzado por las ruedas delanteras, sufriendo graves lesiones.

—Ha sido favorablemente comentado el editorial del diario «Avance» de ayer abogando por la implantación de la carrera administrativa.

Guillermo Rodríguez,
Corresponsal.

SENTIDO FALLECIMIENTO

GUANAJAY, julio 17. DIARIO. Habana.—Ha causado penosa impresión el fallecimiento del doctor Isidoro González, ocurrido en esa capital. El finado era hermano del doctor Luis González, juez de Primera Instancia del Distrito, quien goza de general estimación.

Peón,
Corresponsal.

MATANZAS

ATENTO CONTRA SU VIDA

JUAN GUALBERTO GOMEZ, junio 17. DIARIO. Habana.—En horas de la mañana pretendió poner fin a su vida María González García, blanca, de 52 años, por encontrarse aburrida de la vida. Se roció las ropas con alcohol y se prendió fuego, sufriendo quemaduras de primero, segundo y tercer grados. Fué asistida en la Casa de Socorros por el doctor Acevedo, quien dispuso su traslado al Hospital Civil de Matanzas.

Gutiérrez,
Corresponsal.

FALLECIO EL SECRETARIO DE LA ADMINISTRACION MUNICIPAL

PEDRO BETANCOURT, junio 17. DIARIO. Habana.—Ha fallecido en el Hospital General Calixto García de esa capital el señor Raúl Sieves y Costales, secretario de la Administración Municipal de esta villa, al practicársele una delicada operación quirúrgica. Su muerte ha sido muy sentida en el Término, en el que era muy querido. Su cadáver será traído a ésta, donde recibirá sepultura.

A sus familiares todos, mi sentida condolencia.

Agostini,
Corresponsal.

POR LA CONSTRUCCION DEL HOGAR CAMPESINO

BOLONDRON, junio 17. DIARIO. Habana.—Se ha celebrado una reunión en el Cuartel de esta villa; por iniciativa del sargento Sotolongo, secundado por todos los elementos sociales, para gestinar la instalación en el término, que cuenta con nueve escuelas cívico-militares, del Hogar Campesino correspondiente a nuestra misión. Acordóse la designación de comisiones de propaganda para gestionar de la Compañía Azucarera «Cuba Sugar Conmpany» el terreno necesario para dicha obra.

También se acordó realizar gestiones cerca de los Poderes Ejecutivo y Lgislativo para la construcción de la carretera de esta cabecera a la Ciénaga de Zapata, en parte delineada, con cuatro kilómetros de terraplenes construídos desde hace mucho tiempo, obra reclamada con sumo interés por los beneficios que constituirían en el resurgimiento económico de esta extensa zona agraria y morestal.

Las autoridades y todas las clases sociales participan en estos empeños.

Oña,
Corresponsal.

SANTA CLARA

LOS ROTARIOS PIDEN LA DEROGACION DE LA LEY QUE CREO LOS SORTEOS DIARIOS

CAIBARIEN, junio 17. DIARIO. Habana.—Celebró sesión el Club Rotario, siendo invitados de honor el delegado de la Federación Obrera Arturo Hernández y este corresponsal. Se acordó pedir al Congreso la derogación de la ley que creó los sorteos diarios por estimar que perjudica grandemente al pueblo, que se debate en un estado de miseria. Se trató de crear una cocina económica, quedando sobre la mesa, para tratarlo detenidamente en la próxima sesión. Se nombró una comisión para dictaminar sobre la construcción de la Plaza del Mercado.

—Se encuentra en esta el joven doctor Ricardo Jiménez Malgrat, que durante diez años ha estado como interno en el Hospital Calixto García, hijo de esta ciudad, al que felicitamos, deseándole muchos éxitos en su profesión.

Treto,
Corresponsal.

AGRADECIDOS LOS JUECES SUPLENTES

SANTA CLARA, junio 17. DIARIO. Habana.—Los jueces suplentes de este distrito agradecen al DIARIO DE LA MARINA su efectiva campaña a favor del cobro de sus haberes atrasados, lo que esperan sea realidad en breve, de acuerdo con la ley votada por el Congreso aunque suspendidos sus efectos por el Ejecutivo. Una comisión de esos jueces integrada por la doctora Rosa Cañarte de la Torre, Rodolfo Rebull, Crescencio Rodríguez de la Cruz, Walfredo Ley, Carlos Jiménez Blanco, Juan Cárdenas, Carlos E. Acosta, M. Veitia y otros, me visitó a ese objeto para que así lo haga llegar a nuestro Director, doctor José I. Rivero y al autor del editorial insertado en el DIARIO del pasado día 14 tratando sobre ese pago.

Armando Machado,
Corresponsal.

LA LABOR DE UN JEFE LOCAL DE SANIDAD

CIENFUEGOS, junio 17. DIARIO. Habana.—El doctor Rafael Abreu, jefe local de Sanidad, está siendo objeto de congratulaciones por su labor al frente de la Jefatura, saneando las afueras de la ciudad, que eran un verdadero foco de infección, y también la Calzada de Dolores; petrolizando, además, los caños y los patios de las casas para combatir las plagas de mosquitos trasmisores de enfermedades infecciosas. El pueblo está satisfecho con el doctor Abreu, ya que es un honrado funcionario que se ocupa de la salud y el saneamiento, de lo cual estábamos necesitados desde hacía tiempo.

Obdulio A. García,
Corresponsal.

ATENTO CONTRA SU VIDA

CRUCES, junio 17. DIARIO. Habana.—Esta noche ha atentado contra su vida ingiriendo tinta rápida la joven Mariana Maya, la cual se encuentra muy grave, sin que se haya podido saber las causas de su determinación.

J. León,
Corresponsal.

CAMAGUEY

DELICADO PROBLEMA DOCENTE

CAMAGUEY, junio 17. DIARIO. Habana.—En el Juzgado de Instrucción, Secretaría de Zaldívar, se ha radicado causa por la denuncia de la señora Aurelia García Alvarez, vecina de San Joaquín 6, en esta ciudad, contra el doctor Guitar, catedrático de Matemáticas del Instituto, al que acusa de haber penetrado violentamente en su casa, sin autorización, alegando que en la misma había varios estudiantes que ayudaban a otros que se examinaban, pues la citada casa está estratégicamente situada de modo que los que sufren exámenes en el Instituto pueden ser aprobados en combinación con los que les facilitan la solución de los problemas planteados. A su vez, el doctor Guitar hace acusaciones.

Hernández,
Corresponsal.

ORIENTE

MANTIENE EXPECTANTE A LA OPINION PUBLICA EL CRIMEN DEL HOTEL «PLAZA»

SANTIAGO DE CUBA, junio 17. DIARIO. Habana.—El crimen del hotel «Plaza», uno de los más sensacionales de los últimos tiempos, mantiene expectante a la opinión pública, pues han sido sus protagonistas una bella maestra nombrada Margot García Maldonado, que ejerció en el Municipio de Niquero, y un hacendado bayamés, casado con una dama muy estimada: Armando Corona.

Los peritos armeros Armando Silveira Miranda y Antonio Gómez, previo requirimiento judicial, han comparecido ante el Juzgado, emitiendo ante el juez, doctor Molinos su opinión acerca del arma usada. Al salir del despacho del Juez manifestaron que habían reconocido el revólver «Eibar», con el que Margot mató a su detractor, así como los casquillos y la bala que quedó en dicha arma sin disparar, aunque fué rastrillada.

Declararon que el revólver presenta en el cañón una raya antigua, como producida por una línea, suponiendo que fué hecha de modo intencional para reconocer dicho revólver en cualquier momento. La raya es muy pequeña y está hecha con una lima triangular, de canto muy fino.

Los peritos reconocieron la cápsula que quedó en el revólver, diciendo que fué rastrillada. Los casquillos disparados debían estar mucho tiempo en el arma a juzgar por su oxidación.

Habla un testigo presencial

Un testigo presencial del suceso, el ex motorista Calvo de la Peña, que se encontraba en el hotel el día del suceso, parado en la primera puerta que da para la calle de Jagüey, inmediata a la de Cristina, dice que vió llegar a dos mujeres jóvenes bien vestidas, de aspecto distinguido, que penetraron en el establecimiento por la segunda o tercera puerta que da por Cristina y que una de ellas, aun cuando no puede precisar cuál, habló con el dueño, señor Mauricio Higueras, que les señaló hacia la caseta del teléfono, como si contestara a una pregunta.

Las dos muchachas se encaminaron hacia el lugar, donde estaba el aparato, colocándose una de ellas, frente al teléfono hablando algo con Corona, que aún permanecía en el aparato, hablando con alguna persona.

Explica que una de las muchachas le dirigió la palabra a Corona y que éste colocó el receptor e nsu lugar, operación que realizó con la mano izquierda. Entonces extendió un brazo hacia una de las muchachas, sin precisar cuál pueda ser.

No pudo apreciar si Corona, con ese movimiento, trató de agredir a la joven o de abrazarla.

¡Suélteme usted. Yo no he hecho nada!

De pronto escuchó una detonación, sin que pueda precisar quién hizo el dsparo. Corrió hacia la puerta del hotel que da por Jagüey, sintiendo varias detonaciones más. Tampoco, en aquel momento, pudo darse cuenta de quién disparaba ni contra qué persona.

Penetró en el hotel por esa puerta, viendo salir a una joven muy nerviosa, por lo que trató de sujetarla.

Ella le dijo: «¡Suélteme usted. Yo no he hecho nada! ¿Es usted acaso policía?

Después de soltarla, entró en el establecimiento, viendo que un sargento del Ejército tenía sujeta a la joven que había hablado con Corona momentos antes.

El cuerpo de Corona le impidió ver cómo se desarrolló el suceso.

La operación a Margot

Otro testigo, el señor Idalberto Fajardo, subdirector del «Centro Gallego», acudió, citado, para deponer en ese asunto. Y podemos decir que dicho galeno manifestó que Margot había ingresado en el sanatorio el 15 de noviembre y que fué operada de apendicitis el 21 del mismo mes, saliendo totalmente curada el 12 de diciembre.

También sufría algunos trastornos internos, de los que fué curada. Se le aconsejó un régimen curativo-alimenticio que le resultó beneficioso.

En ningún momento advirtió en ella síntomas de perturbación mental.

Recurso de reforma

El Letrado defensor de Margot, doctor Manuel Penabaz, se ha entrevistado con el Fiscal de la Audiencia, doctor Rafael Portuondo Domenech, suponiéndose que la conversación giró en torno de este asunto.

Penabaz se propone presentar un recurso de reforma ante el juez, doctor Molinos, interesado que se le señale fianza a Margot para que pueda disfrutar de libertad provisional.

Aún no ha sido señalado por el

DE LA VIDA NACIONAL

Tribunal de Urgencia, la fecha de la vista contra la vindicadora de su honor por el delito de usar arma sin licencia.

Sufre un síncope la madre de Margot

La señora Dolores Maldonado, madre de Margot, visita con frecuencia el vivac, conversando con su hija. Ayer parece que los sufrimientos la tenían muy postrada, por lo que se hallaba con fiebre.

De pronto sufrió un síncope, que la hizo caer al suelo. Fué auxiliada por algunas personas que estaban cerca de ella.

Entre los familiares que la visitan también se hallaba la hermana Clara, bella y hermosa como Margot, casada con uno que fué su cuñado. Ahora ella cuida de los sobrinos.

Una dedicatoria elocuente

Numerosos mensajes de aliento está recibiendo Margot en su prisión, que la alientan y estimulan. Entre ellos hay uno que dice: «Todas las mujeres estamos a tu lado y exigiremos que se te haga justicia. Hiciste muy bien en matar al calumniador y no debes estar arrepentida.»

En otro se le dice: «Hay muchos, muchísimos hombres que tienen corazón y que son caballeros que comparten su dolor y que están a tu lado, pues supiste defender tu honor contra una villanía.»

Hoy recibió 17 cartas y tres telegramas. Entre las cosas recibidas por la vindicadora de su honor, se encuentra una novela de Manuel Egües Cruz, titulada «Zoraida». Lleva una bella y elocuente dedicatoria. Hela aquí:

«Para la digna protagonista de la tragedia de Oriente, allá en el rincón triste de una penitenciaría, por hacer obra de valentía ejemplar al defender su honor y el del hombre que le dió su nombre, que eleva a planos admirables la dignidad de la mujer cubana.»

Egües le recomienda que lea las páginas de su libro y vea el resultado de la calumnia contra la virtud de la mujer.

Margot ha conferenciado con su Letrado Penabaz, en compañía de sus familiares, en la celda que ocupa. Está al lado de la campana, en un local que comparte con una anciana de 56 años de edad nombrada Mercedes Castillo, a la que se detuvo por infracción de la Ley de Lotería.— ALBERTO GARCIA, Corresponsal.

POR HALLARSE INDISPUESTA NO CONCURRIRA MARGOT A LA PRUEBA DE LA RECONSTRUCCION DEL CRIMEN

SANTIAGO DE CUBA, junio 17. DIARIO.—Habana.—Hay gran interés por conocer la prueba de reconstrucción del crimen del Hotel Plaza, dispuesta por el juez, doctor Molinos Aranda.

Estímase que no concurrirá la procesada, por hallarse indispuesta. A fin de que el público no interrumpa la labor judicial, la policía formará un cordón en las calles que dan acceso al hotel.

Margot no ríe hoy como ayer; está algo nerviosa; pasó la noche molesta; se encuentra un poco pálida, y el doctor Alipio Rodríguez la está inyectando.

Hoy recibió cartas de la Habana, Niquero, Camagüey, Santa Clara y otros lugares, dándole alientos.

Ha celebrado con ella larga entrevista la escritora bayamesa señora Agustina Pons de González.

Corresponsal.

ACCIDENTE EN LA PLANTA DE AGUAS MINERALES «SAN ANTONIO»

SANTIAGO DE CUBA, junio 17. DIARIO. Habana.—Ocurrió un accidente esta mañana en la planta de embotellar las aguas minerales «San Antonio», en el pueblo de Cuabitas, a causa de haber estallado un botellón, que manipulaba el obrero Manuel Peralta, de 33 años, vecino de dicho pueblo, el cual fué alcanzado por gruesos pedazos de vidrio en el cuello, estando a punto de morir.

Trasladado al Hospital de Emergencias, presentaba una herida de doce centímetros, muy profunda, falleciendo poco después en la mesa de operaciones, rodeado de sus familiares, desarrollándose una patética escena.

—También falleció en el hospital «Saturnino Lora» la anciana Luisa Benavides, alcanzada ayer por una máquina en la calle Calvario y Habana.

—Fué asistido en Emergencias de graves lesiones el menor de cuatro años Julio Planas, que fué alcanzado por una máquina en la calle Calvario esquina a Martí, temiéndose que fallezca. Manejaba dicha máquina el chauffeur Alberto Malester.

Corresponsal.

DE EL CANO

Sangriento suceso

Parece que yo desperté al diablo cuando dije que este pueblo era muy tranquilo y aquí no pasaban hechos delictuosos, pues el día 10 hubo un hecho de sangre que costó la vida a un hombre y otro está herido de gravedad. El hecho sucedió en la finca «El Chico» y a una familia honorable empleada en dicha finca que ya tuvo hace año y medio otro hecho muy doloroso aunque entonces fué casual. Se trata de la familia del señor Juan Martín que perdió a su esposa por un tiro que se le escapó al hijo más chico al quitarle las balas a una escopeta de caza antes de colgarla en su lugar.

Ahora se trata de un trabajador que no es de la familia y se enamoró de la hija que le queda soltera a este señor y como ella no lo quiso nunca y lleva relaciones con otra persona, pretendió matarla. Al verse perseguido por la pareja que acudió en auxilio de dicha señorita, se encerró en la casa, en una habitación, y la emprendió a tiros con todos.

Logró herir al sargento Valladares gravemente; pero él fué muerto en uno de los tiros que los soldados dispararon hacia adentro sin ver al hombre que se llamaba Manuel Domínguez, conocido por Manuel Latour. Ya estará tranquila esa respetable familia muy querida por todos sus convecinos que acudieron también a la casa para auxiliar si era necesario a los guardias del cuartel de «El Chico». ¡Dios perdone al matador, que, según dicen, era un hombre muy bueno; pero estaba obcecado con ese amor imposible, que lo llevó al crimen y a la muerte! Y quiera Dios que el sargento Valladares que es muy querido en el término, logre restablecerse pronto de sus heridas.

Hernández,
Corresponsal-Cronsta

En el Teatro de Guanajay se ofreció días pasados una grandiosa fiesta organizada por las "Hijas de María"

Todas las clases sociales cooperaron a este acto que ha puesto en evidencia una vez más, los sentimientos piadosos de los vecinos de esa villa. Una distribución de premios

El arte y las Hijas de María

Un acontecimiento artístico excepcional surgido al piadoso y cálido gesto de cristianas y entusiastas mujeres jóvenes, acaba de grabar una nueva dorada página en los fastos guanajayenses.

Nos referimos a la grandiosa fiesta celebrada el viernes 10 de los corrientes, en el teatro de la localidad, por las «Hijas de María», la piadosa y floreciente institución que tan continuados y meritísimos servicios viene prestando, entre nosotros, a la causa del Bien.

Al hermoso fin logrado, ha contribuído, generosamente, un crecido número de comerciantes locales y los industriales señores Evilasio Alonso, José L. Piedra, Santiago Cuscó el Depósito de «La Tropical» que administra el señor Gaspar Nazabal y la fábrica de cigarros «Alas de Oro».

En el orden artístico, gran parte del éxito débese, debemos consignarlo, al señor Guillermo Quintero, Profesor de piano, ocupando el cual dirigió, desde los primeros instantes, los ensayos de los aficionados locales y al señor Guillermo Alvarez, que al frente del micrófono e instalando éste, para la función, en el proscenio del teatro, ha prestado, también, un señalado servicio.

Y podemos concretar la reseña de esa fiesta, a tres actos principales.

Ponche de honor, cortesía de M. Cela, en la terraza del Bar «La Campana», ofrecido al Conjunto artístico habanero integrado por su Director señor Germán Pinelli y Estrella Díaz, Irma Puentes, Josefina Senra, María Ramírez, Alicia Cauto, Alejandro Rodríguez, Francisco Olivera, Alipio Campos, el Caricquero y una orquesta de cinco profesores; con el obsequio, además, de un elegante «souvenir», ofrecido por el señor Santana, dueño del establecimiento; al dorso de uno de los cuales, el señor Pinelli, consignó efusiva dedicatoria a las «Hijas de María».

Banquete, a las ocho, en el restaurant «El Niágara». Y función, después, en el teatro, ante una concurrencia de unas dos mil personas de ambos sexos; con un programa selectísimo que podemos sintetizar, como sigue:

Proyección de la película «El Precio de la Fama».

Desfile, por ante el micrófono, de los aspirantes locales. Primero, los niños, obteniendo de éstos, el primer premio, Angel Guerra, $5.00 y el segundo, Lolita Llera, $5.00 también; después, los mayores o adultos, alcanzaron el primer premio, Graciella Santiago, $10.00 y el segundo, Eugenio López, $5.00. Otros pequeños premios, fueron otorgados, además, a los concursantes.

Sorteáronse, luego, numerosos regalos entre el público y, seguidamente, tuvo éste, la oportunidad de comenzar a aplaudir la labor del contingente habanero; todos los cuales hubieron de «reprisar», entre grandes ovaciones.

Ya dadas las dos de la mañana, terminó el artístico festival; doble éxito, moral y material, que se anota en sus anales la piadosa institución organizadora.

La Directiva de las «Hijas de María», Presidenta Margarita Rivero; Vice, Juanita Rivero; Secretaria, Cuca García; Tesorera Julita Donazar y Vocales: Mary Traviesas, «Peba» del Pozo, Esther Rodríguez, Merced María Díaz, Sarita Moreno, Adelina Alonso, Otilia del Valle y las asociadas Peña, Julia Amaro y Martica Sánchez, acreedoras resultan a singular mención por su labor, cristalizada, como se ve, en un triunfo admirable a la finalidad que anhelan de instalar una Academia de Corte y Costura, cuyas clases habrán de ser gratuitas.

Nuestros plácemes.

Noep.

LA PATRULLA POLICIACA

TITINA LA MECANOGRAFA

EL PATO PASCUAL

EL PROFESOR NIMBUS

Inaugurada la Casa Club en la playa "Cuatro Vientos", de la entusiasta Colonia Española de Nuevitas, Camag

Los salones bellamente decorados recibieron cientos de personas, que dieron realce a ese evento social. Situaron amplificadores por los jardines para que se pudiera bai

Llegó por fin la alborada del 11 de junio, fecha indicada para la inauguración de la Casa Club en la playa «Cuatro Vientos» de la Colonia Española. El inusitado entusiasmo que hacía días se notaba entre nuestro elemento social hacía predecir un éxito sin precedentes.

La naturaleza se mostró deferente y la noche tendió su manto tachonado de estrellas para después aparecer nuestro hermoso astro de plata, a contribuir gallardamente a la armonía del conjunto.

Realmente resultaba un espectáculo encantador contemplar nuestra playa iluminada con un sin número de barquitos de remos, que giraban alrededor del hermoso balneario.

Al llegar a los salones, bellamente decorados de la «Casa Club» una selecta y nutrida concurrencia lo embargaba todo.

Observé con detenimiento los más mínimos detalles del decorado y tal parecía que una mano maestra los había guiado, tal era el exquisito conjunto en colorido y otros detalles, obra artística de un modesto nuevitero: el joven Echeverry que puede ir muy lejos si no se duerme sobre sus laureles, dirigido eficazmente por el señor Luis Losada.

La parte bailable estaba a cargo de la afamada orquesta «Havana Casino» donde triunfa el inteligente nuevitero Ramón González que la dirige con tanto acierto que ha llegado a adquirir justísima fama, considerándosele como la mejor de la República.

Tuve el gusto de departir breves momentos con el estimado conterráneo, que antes que nada se siente nuevitero y se enorgullece de los adelantos del pueblo que le vió nacer.

Esa orquesta no tocaba, trinaba armoniosamente con entusiasmo y alegría sin límites.

El regocijo fué desbordante y gracias a los selectos amplificadores de la radioemisora CMJK de Valdés Jiménez, en Camagüey, se pudo bailar en los corredores y en la glorieta pues la concurrencia era numerosísima. Todo era entusiasmo y alegría al contemplar realidad lo que parecía una quimera. Ya Nuevitas cuenta con un balneario magnífico que nada tiene que envidiar a sus similares.

Pueden estar satisfechos los iniciadores y luchadores de esa obra, entre los que sobresalen Ramón Fernández, José Pérez Ortega, José María López y Arquímedes Rodríguez, pues han logrado llegar al cénit ambicionado.

Ahora trataré de detallar parte de la concurrencia, pues debido a que fué tan numerosa me vi imposibilitada de recopilarla toda.

En primer lugar «la reina de la fiesta» la joven y bella señora Carmelina Fernández de Carreras, que lucía elegantísima con su toilette azul, confeccionada en los talleres de «El Encanto», la casa de los elegantes; Eulalia Soler de Collada, muy bonita, Rosa Jaén de Fernández, María Jaén de Fernández, Blanca Soler de Pérez, Mrs. Jukes, Mrs. Walsh, Angela Parody de Arrebola, señora de Teresa, María Rodríguez de Ruiz, Eugenia Pereira de Vallina, Flora Alvarez de Gutiérrez, sencilla y elegante; Juana Lamas de Arrebola, Alicia Ruiz de Morales, señora de Vilató, señora de Triana, Vicenta E. de Duarte, Consuelo Valdivieso, Virginia Lafuente de Miranda, muy atractiva; Carmen Fontela de Díaz, Pura Fontela de Díaz, Angela A. Villardel de Rodríguez, Milagros de Gutiérrez, Alicia Gómez Fernández, Ana Amelia Gómez Carreras, Ana Rosa Beysa de Rodríguez, Roselia Beyra de Hi..., Cachita Reyes de Nápoles, ... Hidalgo de Santos, Leo Arrebola de ... Pascual, Carolina Labbé de Rodríguez, María Luisa Lorenzi de Valvieso, Hilda R. de Martínez, Consuelo Mayedo de Arnago, Gloria ...turain de Basabe, Amalia Padrón de Brañas, muy linda; María Moro de Fernández, señora de Sergio Fernández, Blanquita Soler de Pérez, ... Lamas de Rodríguez, Mercedes ...ja de Miranda y J. R. de Pereira (la cronista).

Una juventud encantadora esmaltaba alegremente la fiesta; párrafo aparte para las lindas Sylvia y Nina González, Mireya Marcos, Blanca Rosa Díaz, Josefina Carreras, Amelita Sabater que lucía monísima, Margarita Padrón, Nena Ruiz (cronista de El Camagüeyano), Nena Rodríguez Ortega, Angela Jiménez, Mercedes Galarza, Cheina Aluija, Angelina Núñez, Guillermina Coco, Trudy Arrebola, que lucía de rosa muy bonita, Conchita y Pilar Casmares, Elsa y Alicia Rodríguez Sánchez, señoritas Morejón, Nina Díaz, una trilogía encantadora formada por las lindas hermanitas Anita Dora y Raquel Granja, Alicia Más, Dora García, Bellita Lacaba, Julieta, Noemí Pascual, Zoila y Pilar García, Cuca Jaén, Fellita Arce, linda y sugestiva; Lola Lafuente, Herminia Oberto, Olga y María Machado, Elsa Padrón, Angela Bages, Enriqueta Casado, señoritas Presilla, Margot y Dulce Mejides y muchas más que escaparon de mis notas.

El lindo gallardete de la casa club flotaba en elevado mástil, obra maestra de la sucursal de «El Encanto» en Camagüey.

Un detalle simpático fué el sorteo de los 50 pesos que correspondieron al joven Héctor Gómez.

Cuando nacía la aurora del nuevo día, terminó tan suntuosa fiesta dejando recuerdos e impresiones inolvidables.

J. R. de Pereira

Elige su Directiva la Asociación de alumnas del aula 2

Esta simpática agrupación de Banagüises, pretende realizar una magnífica obr

Las ex alumnas del aula No. 2 de la Escuela 6, de este pueblo, se reunieron en días pasados, con gran entusiasmo, eligiendo la directiva que habrá de regir la simpática y naciente Asociación, la que tendrá por finalidad, con institución post-escolar, cooperar moral y materialmente al mayor desenvolvimiento de la Escuela estimulando a los educandos y prestar su concurso a toda fiesta de carácter escolar y patriótica.

He aquí la directiva que resultó electa, después de reñidas elecciones:

Presidentes de Honor: Dr. Rafael Fernández Torres, Inspector Escolar del Distrito de Colón; Carlos Rodríguez, Presidente de la Junta de Educación de San José de los Ra... te de la Asociación de Padres, Veci... mos; Mariano Ruscalleda, Presiden... nos y Maestros de la Escuela No. 6.

Presidenta efectiva: señorita Belisa Espejo; secretaria: Teresa Ortega Haedo; tesorera: Rosa Llabre Yunes; vicepresidenta: Sarah Ortega Haedo; vicesecretaria: América Suárez Gallego; vicetesorera: Hortensia Suárez Gallego; vocales: Alida Soler, Emilia Simón, Célida Burunati, Etelvina Rodríguez, Graciela Soler, Ofelia González, Veneranda Vargas, Anisia Chaviano, Bélgica Zulueta, Sarah Peñalver, Hilda Espinosa.

Mi efusiva y calurosa felicitación a tan culta como simpática Asociación, deseándole muhos éxitos y aciertos en sus funciones.

Hogar feliz

Reina gran regocijo en la elegante residencia de los esposos Juana Pedroso Pedroso, culta profesora de Instrucción Pública y Teodoro García, prestigioso comerciante y destacado político, con motivo del advenimiento de un gracioso «baby», que viene a colmar de felicidad a tan gentiles esposos.

Mi sincera y cálida felicitación a sus papás y un ósculo de paz para el nuevo vástago.

El premio de cien pesos al mejor maestro de cada Término Municipal

Ya que está en vigor la reparadora ley a que se refiere el precedente epígrafe que ha sido reglamentada recientemente, por el Hon. Secretario de Educación, bueno sería que el Dr. Bernardo Hidalgo Gato, prestigioso y activo alcalde municipal de San José de los Ramos, que tanto interés demuestra por la cultura y el magisterio, consigne en el presupuesto que, habrá de regir desde el 1o. de julio del corriente año, la expresada cantidad de cien pesos, a fin de premiar al maestro de este Distrito, que de acuerdo con el referido Reglamento, se haga digno de tal distinción.

¿Caerá en el vacío esta súplica del magisterio?

Corresponsal.

EL DESCANSO RETRIBUIDO

CRUCES, junio 17. DIARIO. Habana.—Francisco Rodríguez, inspector de la Secretaría del Trabajo, se encuentra en ésta inspeccionando el pago del descanso retribuído en los centrales de la jurisdicción y resolviendo problemas surgidos entre patronos y obreros durante la pasada zafra, principalmente en el central «San Agustín», donde fueron despedidos varios obreros por el Administrador.

Corresponsal.

M.E.C.D. 2016

INVESTIGA LA INSPECCION DE FARMACIA LAS IRREGULARIDADES EN LA VENTA DE PRODUCTOS MEDICINALES

HABANERAS

LA MODA ACTUAL

CONSEJOS DE BELLEZA

Si usted quiere lucir encantadora como esta novia representada por Rochelle Hudson, siga las indicaciones de belleza que Elsie Pierce le da en sus «Consejos de Belleza a las Novias».

No deja de ser atrevido y hasta superfluo, decirle algo a las novias acerca de belleza. Porque la mayoría de las muchachas que se van a casar, procuran conocerlo todo al respecto, ya que se dan cuenta de la importancia que tiene para ellas lucir bien. Y todas se las arreglan de manera que parecen ángeles. Yo no he visto una sola novia que no haya acudido ante el ara radiante de belleza.

Pero en vista de que belleza y novia vienen a ser casi sinónimos y en vista, también, de que nunca estará de más abundar sobre una cuestión tan deliciosa, les voy a dar unos cuantos consejos de belleza a las novias que, después de todo, no les vendrán mal.

Invito a escuchar estos consejos a las novias del pasado, a las que viven de los dulces recuerdos, para las cuales ello vendrá a ser como un tónico de belleza florica. También las novias del futuro, las que todavía no han encontrado su «príncipe encantado» pueden escuchar sin vacilación unos consejos que, bajo cierto aspecto al menos, las puede acercar al altar.

ALIMENTO COMPLETO

El verano es la estación que en todos los países ofrece efectos de agotamiento, pero que en el nuestro, por ser tan intenso, produce los más desastrosos resultados, viéndose en las personas que trabajan, así como en las que no lo hacen, los estragos en forma de la anemia, desnutrición o pérdida de fuerzas.

Tomando el delicioso **Chocolate Malteado Nao Capitana Armada**, podrá contrarrestar esta debilidad manteniendo sus fuerzas al grado que deben tener.

NOTAS DE PARIS

Patou en su colección presentó unas sandalias extrañas, con la suela gruesa en tres secciones, el tacón alto y las correas cruzadas de cabritilla dorada.

Chez Pignet se combina el color vino con un tono de azul fuerte. El mauve, tirando a rosado se combina con azul también **chez Molyneux** los colores son discretos como el gris combinado con blanco, mostaza con el solo acento de un pañuelito rojo asomándose en el bolsillo, el **beige bisquit** para combinar con un vestido estampado en **beige** y negro.

Schiaparelli presenta todos los tonos del circo, fuertes y llamativos combinando tres y cuatro colores en un mismo **ensemble**.

Lelong presenta abrigos de colores alegres, verde limón para usar con un vestido estampado; verde-yerba combinado con sombrero y guantes color mostaza y en otro modelo el sombrero color **cyclamen** y el abrigo de lana azul hacen resaltar un vestido de crepé estampado en negro y verde.

Lucen preciosos los vestidos con blusa camisa de hilo blanco adornados por delante con botones incrustados con piedras de fantasía. Para comidas y para usar con un traje voluminoso y con mangas largas, nada más lindo que un sombrero grande en negro y blanco.

Todo lo que posea ciérrelo con **zippers**, desde el manto de playa hasta la bolsa de baño. Ate una bufanda larga alrededor de la cabeza a modo de turbante con una punta larga para drapear sobre el brazo; cubra su traje de noche este verano con un chal grande tejido a mano o con una chaqueta **corta de franela** a cuadritos en tonos vivos y con botones dorados.

Para de noche una bolsa en forma de portfolio de gamuza o charol es **otra novedad**.

LOS SABADOS DEL GERMIZOL

En esta época del año, suelen hacer su aparición, traidoramente, las afecciones cutáneas que afean el rostro y nos producen molestias y dolores. Para evitarlas, debemos emplear el GERMIZOL, antes de recibir su visita, porque el GERMIZOL elimina todas las impurezas que las producen y destruida la causa se evita, como es lógico, el efecto, o sea los granos, los barros y otras erupciones; pero si éstas existieran ya, empleando el GERMIZOL inmediatamente, de acuerdo con las instrucciones, desaparecerán, en el acto, el dolor y la picazón; y el poder obsorbente del citado producto, destruirá, en pocos días, las erupciones; la piel recuperará las fuerzas perdidas, y el rostro recuperará, también, la belleza.

Me complace, en extremo, lo que me dicen, algunas de mis apreciables lectoras, asombradas de los resultados obtenidos con el GERMIZOL, en el saneamiento de las quemaduras producidas por el sol; y me complace, igualmente, lo que me dicen otras, tan asombradas como ellas, de que el GERMIZOL les permite soportar los candentes rayos solares y disfrutar de sus beneficiosos efectos, sin experimentar calor ni molestia de ninguna clase y evitando, al propio tiempo, las quemaduras y sus funestas consecuencias. El GERMIZOL se impone ya en muchas playas, porque, además de ser el mejor producto de belleza, es el más económico y de mayor garantía.

Pídanlo en todos los establecimientos acreditados, droguerías y farmacias. Se manda a domicilio sin costo adicional. Telf. A-8634. Droguerías y Farmacias. Teléfonos M-8851 y A-1113. Establecimientos, R. Romero, Aguila 94, altos.

MEDITACION DEL VIOLIN

A la Sra. Mercedes Peláez de G. Pujo'

El silencio se quiebra
como una niña virgen...
Con la sierra impoluta de tu arco
un camino de música se ha abierto.

Suben notas al cielo,
ungidas de la Gracia de tu arte,
como picos de pájaros sedientos
de armonía...

Luego, dos cuerdas que dialogan
con voces infinitas...

En tu violín, vibra tu mano ágil,
derramando
aromas de sonido.

E. N. V.

MENU DEL DIA

Almuerzo

Copa de frutas.
Huevos en acemitas.
Filet Mignon. Espinacas en molde.
Ensalada de tomates.
Coquimole.

Comida

Cantaloup.
Crema de maíz.
Pollo a la mascotte.
Ensalada de habichuelas.
Pastel de manzana.

RECETAS DE COCINA

Revoltillo con jamón

Se hace un sofrito con cebolla, ajo, tomate y perejil picadito, aparte se habrán batido seis u ocho huevos sazonándose con sal y se une al sofrito que llevará también pedacitos de jamón y petit pois. Se revuelve bien mientras esté al fuego sirviéndose en seguida.

M. R. de FONTANILLS

RECLAMADO

El vigilante 1501, de la Décima Estación, arrestó a José Go... Rojas, vecino de Bejucal y Ha..., por ser la misma persona que interesa el Juez Correccional de la Sección Tercera.

CASUALMENTE

Rafael Delgado Núñez, de 7 años y de Gonzalo esquina a Rivera, reparto Santa Amalia, fué asistido en el Centro de Socorro de Mantilla de lesiones graves en un brazo, que se causó en su domicilio.

EL CONSEJO DE TUBERCULOSIS RESOLVERA LA SITUACION DE UNA CLINICA PARA OBREROS

Se prohibe la explotación de unas salinas mientras no se cumplan las Ordenanzas vigentes. Piden mayor protección los obreros y jornaleros del Estado, Provincia y Municipio

Numerosos asuntos fueron tratados ayer por los miembros de la Junta Nacional de Sanidad y Beneficencia, bajo la presidencia del doctor Abascal y actuando de Secretario el doctor Luis Barrena.

En primer término se conoció del informe presentado por el Vocal Farmacéutico doctor Gerardo Fernández Abreu sobre el jarabe denominado de Paracodina Knoll, aprobándose en el sentido de que no debe quedar sujeto a la restricción existente para productos envicientes, ya que no contiene ingredientes considerados como estupefacientes.

Fué aprobado un proyecto de Salina en la Ensenada de Joa, en el término municipal de Guantánamo, de los señores Alvarez Migoya y Cía., acordándose prohibir su explotación hasta tanto el Jefe Local de Sanidad informe que se han cumplido los requisitos exigidos en las Ordenanzas Sanitarias vigentes.

Con motivo de haber sido presentada a la consideración de la Junta la tarifa por la que ha de regirse el acueducto del pueblo de la Salud, la Junta con vista de tratarse de un acueducto voluntario, acuerda pasar el expediente e informe del Vocal ingeniero señor Simeón, a la Dirección de Sanidad para sus efectos.

En sentido favorable es aprobado un aparato filtro de vela esterilizante presentado por la señora Hilda Pulido.

De acuerdo con lo que dispone la Ley vigente sobre la materia, se acuerda trasladar al Consejo Nacional de Tuberculosis el expediente relacionado con el establecimiento de la Cooperativa Nacional Obrera de Auxilio Médico Previsor».

Y, finalmente, se dispone pasar a Ponencia del Vocal doctor Rogelio Arenas, dos proyectos, uno de legalización del matadero en Barrio Arango, término municipal de Palmira, propiedad del señor Domingo Morera, y el otro de ampliación y legalización del matadero municipal de Santiago de las Vegas.

Piden mayor protección oficial los jornales del Estado

Próximo a terminarse el actual año Fiscal y pendiente aún de los cuerpos colegisladores la aprobación de los nuevos presupuestos nacionales para 1938-39, y con vista de encontrarse desde hace más de un año en el Senado el proyecto de Ley aprobado por la Cámara de Representantes, que establece beneficios para la clase obrera del Estado, Provincia y Municipio, el señor Octavio de Hoyos, como Presidente del Comité de Propaganda y Defensa de esos obreros y jornaleros, ha iniciado una activa campaña de acercamiento con los señores senadores para obtener la aprobación de aquel proyecto denominado «Ley Morán».

Dicha Ley es una de las necesidades más sentidas de los trabajadores de la Administración Pública, por cuanto les sirve de amparo y protección en la vejez, terminando con el triste espectáculo que hoy se observa viendo en los días del cobro a numerosos ancianos, viudas y huérfanos de los obreros, implorando un socorro para aliviar en parte el hambre y desnudez que hoy sufren esos infelices desheredados de la suerte. Por otra parte, se libraría a los hospitales y asilos de albergar a tantos menesterosos que dejarían de serlo si se les concediera esa Ley.

Ninguno de esos obreros tienen retiro, ni derecho a disfrutar de licencia ni por enfermedad, olvidándose los legisladores que los jornaleros encargados de limpiar la ciudad manipulan diariamente cuatro y tres cuartos de toneladas de basura cada uno, caminan diariamente cuatro y tres kilómetros; los del alcantarillado trabajan bajo la superficie del pavimento; el sanitario se expone a diario su vida para asegurar la del pueblo, y los de la pavimentación reciben diariamente quemaduras de primero y segundo grado en sus piernas por el fuego del asfalto.

Esperan los organizadores de la defensa de sus compañeros obtener exito esta vez en sus gestiones.

Absuelto libremente el alguacil del Juzgado de la Sexta, al probarse que mató a un ladrón en defensa propia

El Fiscal retiró la acusación. Libertado el Alcalde de San Miguel del Padrón, acusado de malversación. El dinero que había en caja fué robado por malhechores, no por él

Se le reconoció ayer la eximente completa de legítima defensa al conserje del Juzgado Correccional de la Sexta Sección, Ramón Cabrera Fuentes, quien en la madrugada del 25 de febrero de este año dió muerte a tiros al malhechor Ismael Acosta, conocido por otros nombres, cuando penetró en el local del Juzgado violentando una de las puertas traseras y violentando también la caja de caudales para apoderarse del efectivo y valores que allí pudiera haber. Después de practicadas las pruebas, favorables todas al enjuiciado, tanto la testifical como la pericial, demostrativas de que Cabrera se vió en la necesidad de disparar contra Acosta, que iba acompañado de otro malhechor que se dió a la fuga, ya que esgrimió contra el procesado un cuchillo para privarlo de la vida, el Fiscal doctor Mauricio Monteagudo, que pedía hasta entonces cuatro años, dos meses y un día de prisión, estimando la defensa incompleta, modificó solicitando la absolución libre, por convenir en que la citada defensa fué absoluta, como lo alegaba el defensor doctor Carlos Márquez Sterling, por el doble motivo de que Cabrera defendió su integridad personal y los intereses del Juzgado a él encomendados. El Tribunal, Sala Quinta de lo Criminal de la Audiencia, acordó sentencia absolutoria, no acordando la libertad de Cabrera, ya que éste la goza mediante fianza de $2.000.00, no sin que dejaran de informar los citados doctores Monteagudo y Márquez Sterling, en el sentido expresado.

En poder del Fiscal ya la causa contra el Trust del Dolor

Ya se encuentra en poder del Ministerio Fiscal de la Audiencia el proceso instruído por el Juez Especial doctor Santiago Mencía, contra varios droguistas de esta capital, los señores Ernesto J. Sarrá, Manuel Johnson, entre ellos, y que se conoce por el «trust del dolor», por delito de coligación para alterar el precio de las medicinas. Estudia el asunto el Abogado Fiscal doctor Barinaga, el cual en breve evacuará el trámite a su cargo a la Sala Primera de lo Criminal de la Audiencia.

Absuelto libremente el Alcalde de barrio de San Miguel del Padrón

En la mañana de ayer la Sala Primera de lo Criminal de la Audiencia acordó fallo absolutorio para Francisco Gutiérrez Sosa, el Alcalde de Barrio de San Miguel del Padrón, a quien acusó el Fiscal de malversar cerca de $1.000.00 de los fondos que estaban bajo su custodia pertenecientes a dicha administración. El Fiscal mantuvo los cargos, pidiendo más de tres años de presidio, indemnización por la citada suma e inhabilitación especial temporal para el referido cargo u otro análogo por once años. Pero las pruebas aportadas por el doctor Silvio S. Sanabria, defensor de Gutiérrez Sosa en sustitución del doctor Enrique Roig, que se encuentra enfermo y de cuyos asuntos se ha hecho cargo, demostraron que no existió la malversación sino que el dinero fué robado por individuos hasta ahora desconocidos, que practicaron barrenos en la puerta de la casa del expresado Alcalde y en el escaparate donde él tenía depositado el efectivo, siendo los barrenos dados de afuera a adentro, como lo atestiguaron los peritos designados señor Pompillo Ramos Martínez y Ramón Balboa; de ahí que el tribunal, tras la debida deliberación, acordó la absolución ya dicha y dispuso la libertad del señor Rodríguez Sosa mediante providencia, la que fué cumplimentada por el Alguacil señor José Sánchez, siendo excarcelado el enjuiciado inmediatamente. En éste el primer asunto del doctor Roig que acomete el doctor Sanabria, con el resultado que ya se ha visto.

Fué localizada por detectives de la Secreta, la niña Delia Delgado, que huyó de su hogar en Güines

La pequeña vagaba por las calles habaneras y declaró que no deseaba volver a la casa de la madre, porque allí era objeto de crueles maltratos por parte del compañero de ésta

La desaparición del hogar materno de la niña de once años Delia Delgado, que residía en la Villa de Güines ha sido despejada por la Policía Secreta, ya que el subinspector del grupo 2 de ese Cuerpo y detectives a sus órdenes, la localizaron ayer en esta capital, cuando extenuada, con sus ropas raídas y sin saber adónde dirigirse, vagaba por las calles. Conducida a la jefatura del Cuerpo, fué atendida por el oficial de guardia y dichos subinspector y detectives, quienes le proporcionaron alimentos y ropas. Una vez repuesta, Delia explicó que tuvo necesidad de huir del hogar materno por los malos tratos y vejaciones de que era objeto por parte del compañero de su madre, Eustasio Corrillo Saez, quien la obligaba a vender billetes de la Lotería Nacional en la expresada villa, sin darle ropas ni alimentos, decidiéndose a venir a la Habana en busca de nuevos horizontes, agregando que no es ésta la primera vez que huye de la casa, pues lo hizo hace algún tiempo, siendo devuelta por la Policía, debido a su minoría de edad.

La Secreta levantó acta del hallazgo y dió cuenta al Juzgado de Gines, a cuyo lugar será devuelta hoy acompañada de un detective del Cuerpo, para lo que proceda, debiendo ser entregada a la madre, ya que, com hemos dicho, sólo cuenta once años.

Informe sobre un expendedor

Ha informado al comandante Menendez Jefe de la Secreta, el subinspector al mando del grupo de persecución de los infractores de la ley de drogas, sobre las actividades de Ramón Corripio Alvarez, detenido recientemente por miembros del Servicio Militar, por expendedor de drogas. En efecto, Corripio comercia con los estupefacientes y ha extinguido diversas condenas en la cárcel habanera por ese delito.

Un desahucio falso

Dió cuenta a la Secreta Eulalia Muñoz Alonso, de Franco 12, que hace meses alquiló a José Giménez la casa donde reside, pagándole puntualmente, y que Francisca Giménez de Guerra, avecindada en Oquendo 68, altos, le ha establecido un juicio falso de desahucio para desalojarla de la casa, valiéndose de testigos de los que llaman de «estuche» y que son individuos que mediante pequeñas sumas se prestan en los Juzgados Municipales y en otros, a declarar lo que convenga a los intereses que representan, aun cuando les conste que todo es falso. Vista la denunciada falsedad, la Secreta dió cuenta al Juzgado de Instrución de la Tercera Sección.

Numerosos arrestos efectuados por agentes de la Policía Nacional, de individuos que burlan nuestras leyes

Ese cuerpo continúa su campaña contra toda clase de juegos y vicios en la capital. Durante la última semana se logró descubrir diversos centros de vicio donde se expendía droga

La Policía Nacional continúa su cruzada contra toda clase de vicios, procediendo al arresto de los infractores, y poniéndolos a disposición de las autrdades judiciales correspondientes.

Durante la semana que finalizó ayer, son innumerables los servicios prestados con tal motivo:

El teniente Valentín García, al mando de la Primera Estación, detuvo a José Xiqués González, vecino de San Carlos número 27, al que sorprendió en los pasillos del edificio «La Metropolitana» sito en O-Reilly y Compostela, realizando apuntaciones para la bolita y Jai Alai, ocupándole la cantidad de cuatro pesos, treinta centavos, producto de dichas apuntaciones.

El vigilante 3097, E. Lima, de la Segunda Estación, detuvo a Pedro Leal, s. o. a., vecino de Rayo número 63, por haberlo sorprendido en los portales del cine «Universal» jugando al siló en unión de varios individuos que se dieron a la fuga, ocupándole tres dados que tenía para dicho juego.

Los vigilantes 1225, A. Ortega y 2882, V. Márquez, de la Tercera Estación, detuvieron a Gabino Sotolongo Herrera, vecino de Crespo número 19, al que sorprendieron en su propio domicilio, realizando apuntaciones para la bolita y Jai Alai, ocupándole dos listas y un lápiz.

Los vigilantes 1416, L. Rubio y 1188, N. Marín, detuvieron a Miguel Valle y González, dueño y vecino de la vidriera de tabacos y cigarros sita en Zulueta número 32, al que sorprendieron en la misma vidriera realizando apuntaciones para la bolita y Jai Alai, ocupándole una lista de dichas apuntaciones.

Los vigilantes 1225 A. Ortega y 2882 V. Márquez, detuvieron a Ramón Fernández Luango, vecino de Animas número 28, al que sorprendieron en Animas entre Industria y Consulado en el interior de una lechería, cuando realizaba apuntaciones para la bolita y Jai Alai, ocupándole dos listas y dos lápices.

El vigilante 5441, A. Hernández, de la 14a. Estación, detuvo a Genaro Triana Valdés, vecino de Manrique número 130, al que sorprendió en Reina y Manrique, cuando pasaba números por teléfonos para la bola y Jai Alai, ocupándole la cantidad de un peso cincuenta centavos.

El vigilante 3018, P. Guiu, de la Cuarta Estación, detuvo a los asiáticos Manuel Wong, sin domicilio y Vicente Jam, vecino de San José 46, por haberlos sorprendido en San Nicolás y Dragones, cuando se inyectaban drogas, ocupándoles una jeringuilla hipodérmica y una aguja.

El vigilante 1962, L. Díaz, de la Cuarta Estación, detuvo a Arturo Marquetti Villena, vecino de Lagunas número 85, al que sorprendió en Lagunas entre Gervasio y Belascoaín, cuando salía de una casa, ocupándole una lista con números, un lápiz y diez y ocho centavos, producto de las apuntaciones de Jai Alai y bola.

El vigilante 3018, P. Guiu, de la Cuarta Estación, presentó al asiático Antonio Chong, vecino de Zanja número 19, el que le manifestó que tenía el vicio de las drogas y quería curarse, por lo que se presentaba para que lo recluyeran en el Mariel.

El vigilante 1584, F. Suárez, de la Sexta Estación, detuvo a Leopoldo Garría Loenzo, vecino de Castillejo letra «D», al que sorprendió realizando apuntaciones para el Jai Alai, ocupándole la cantidad de un peso sesenta y ocho centavos, una lista y un lápiz.

Los vigilantes 1416, L. Rubio, y 1188, N. Marín, detuvieron en unión de los vigilantes 564, G. Cardona, y 2481, F. Alvarez, a Rosa Peña, vecina de Esperanza número 131, Crescencia Molina Herrera, de Chamorro letra D, a Cira Hernández, de Aguila 258; a Francisca Figueras, de Esperanza 117; a Margarita Susini, de Florida 63; a Sofía Marín, de Chamorro letra D; a Olga Marín, del mismo domicilio; a María Zúñiga, de Chamorro 5; a Herminia Hernández, de Esperanza 91; a Bernarda Portillo, de Esperanza 115; a José Varela, de Esperanza 95; y a Arturo Díaz, de Manila 123; a los que sorprendieron en Esperanza 131 jugando a la lotería de interés, en el último cuarto de dicha casa, ocupando noventa bolas, 31 cartones y la cantidad de veinte y seis centavos, producto de dicho juego.

Los vigilantes 3056, A. Rodríguez, y 746, J. Llorente, de la Séptima Estación, detuvieron a José Peña Hernández, vecino de Estévez número 30; a José Falcon Hernández, de Zequeira 14, a los que sorprendieron cuando en la tarima número 2 del Mercado Unico, pasaban números por teléfono para la bola y Jai Alai, ocupándole al Peña la cantidad de diez pesos en monedas fraccionarias y al Falcón un peso cincuenta centavos, productos de dichas apuntaciones, así como una tabla donde tenían apuntados los números.

El vigilante 856, R. González, de la Séptima Estación, detuvo a Inralecio Lanza Martínez, vecino de Omoa número 44, por haberle ocuparo en la bodega número 51 del Mercado Unico, dentro de una lata, gran cantidad de huesos y carne salada en mal estado, la que expendía al público en dicho lugar.

El vigilante 2106, A. Díaz, de la Octava Estación, con Rodolfo del Valle, vecino de la calle C número 505, y Carlos López, vecino de la calle Rita número 33, en Juanelo, a los que detuvo en Séptima entre 16 y 18, Vedado, fumando marihuana, ocupándole un cigarro.

Los vigilantes 564, G. Cardona, y 2481, F. Alvarez, detuvieron a Amado Estrada González, vecino de calle 23 esquina a G, al que sorprendieron en la calle 25 y G, realizando apuntaciones para la bola y Jai Alai, ocupándole una lista con números, ochenta centavos y un lápiz.

El capitán Crescencio Triana Guerra, al mando de la 12a. estación, condujo al asiático José Eng vecino de Dragones 72, al que detuvo en Mayía Rodríguez, y Pasaje Infanta, al salir de un puesto de frutas que hay en dicho lugar, ocupándole cinco listas con apuntaciones de Paco Pío, un lapicero y dos pesos noventa y siete centavos.

Los vigilantes 837, F. Cruz, y 698, R. Soler, de la 12a. Estación, detuvieron a José Lleiro García, vecino de Delicias número 85, y Juan Casals Alvarez, de Diez de Octubre 618, a los que sorprendieron en Diez de Octubre y Milagros, realizando apuntaciones para la bola y Jai Alai, ocupándole al Leiro la cantidad de diez pesos, cinco centavos, dos listas y un lápiz, el que manifestó que se las iba a entregar al Casals, en el café «Partagás».

El teniente al mando de la 14a. Estación, H. Hernández, con el sargento primero José Clavelo, y sargento Diego Camacho, detuvieron a Juan F. González, vecino de Avenida Apóstol entre Finlay y Naranjito, Los Pinos, al que sorprendieron cuando realizaba apuntaciones para la bola y Jai Alai, ocupándole ocho listas con apuntaciones, un peso veinte centavos y un lápiz.

El cabo número 206, Tomás de la Osa con el vigilante 1116, M. Cecilia, de la 14a. Estación, detuvieron a Federico Sánchez González, vecino de la Calzada de San Agustín y Managua, al que sorprendieron en su mismo domicilio cuando realizaba apuntaciones para la bola y Jai Alai, ocupándole dos listas con apuntaciones, un lápiz y cuatro pesos.

El vigilante 1288, F. Valdés, de la 11a. Estación, detuvo a Rolando Clerch Valdés, vecino de Santos Suárez número 205, al que sorprendió en Marqués de la Torre y Pamplona, cuando realizaba apuntaciones para los terminales de bola y Jai Alai, ocupándole una lista con números, un lápiz y veinte y nueve centavos.

El vigilante 314, O. Sosa, de la 11a. Estación, detuvo a Enrique Riondi Lores, vecino de Estévez 144, al que sorprendió en Acierto y Concha, cuando realizaba apuntaciones para la bola, ocupándole la cantidad de tres pesos en moneds fraccionarias.

RECLAMADO

El vigilante 1334, Juan Cartaya, de la Primera Estación, arrestó a Rigoberto Blen González, de 20 años y de Prensa 28, por ser la misma persona que se encuentra reclamada por el Juez Correccional de la Sección Cuarta, en juicio por lesiones en riña.

SE APROPIARON DEL ANILLO

En la Primera Estación denunció Jonathas Meneses Do Couto, tripulante del vapor Almirante Saldanha que cuando salía de la fonda situada en Oficios entre Brasil y Amargura, un individuo blanco y otro negro, le pidieron le enseñara un anillo de oro con un brillante que tenía, accediendo. los que después de caminar varias cuadras hablándole de otras cosas, se despidieron de él y momento más tarde notó que se le había olvidado pedirles el anillo que aprecia en 30 pesos.

Delegados de una compañía visitan al Comdte. Mariné

Si continúa el clandestinaje tendrá que cerrar en breve una industria de esta ciudad

Una nutrida comisión integrada por empleados y obreros de la Compañía Lechera de Cuba, fué recibida ayer tarde por el comandante Jaime Mariné, en su despacho de la Ciudad Militar.

Interesaron del expresado oficial que interpusiera sus buenos oficios con el coronel Batista, para que éste, a su vez, lo hiciera con el Gobierno, en busca de una solución de los problemas que confronta la Compañía Lechera de Cuba, que tiene que estar luchando contra el clandestinaje de la venta de leche por personas y entidades que no se atienen a las ordenanzas sanitarias ni pagan los impuestos que exige el Estado.

De tal manera es la competencia que se nos hace —dijo al repórter uno de los comisionados— que si las cosas siguen como están, la Compañía Lechera se verá precisada a cerrar sus puertas y con esta medida quedarán en la indigencia cientos de familias que libran su sustento al calor de esa institución.

Otra comisión

Otra comisión integrada por obreros y empleados de la fábrica de Cemento Trotcha», ubicada en el Mariel, se entrevistó con el comandante Mariné. Solicitaron los comisionados la intervención del coronel Batista con el gobierno de la nación, para que éste apruebe unos convenios de trabajo redactados para beneficio de patronos y obreros.

Visitaron la Ciudad Militar

Visitaron ayer la Ciudad Militar el Encargado de Negocios de Méjico en Cuba, Licenciado Reyes Spíndola y los oficiales de la aviación mexicana que se encuentran en nuestra capital.

Los visitantes fueron gentilmente atendidos por el teniente coronel Ignacio Galíndez, Jefe del Sexto Regimiento y por los oficiales francos de servicio.

El Encargado de Negocios y los oficiales mexicanos recorrieron la Ciudad Militar y varios departamentos y edificios de la misma. Más tarde, el teniente coornel Galíndez, en nombre del Regimiento, ofreció un ponche a los visitantes.

Hallaron sobre el muro del Malecón una carta extraña

Aparece firmada la misiva con las iniciales de un presunto suicida. Misterio

El señor Ramón Soto Ruiz, de 27 años, vecino de Obispo número 67, denunció que ayer por la mañana se encontraba en el Malecón frente al Anfiteatro, cuando advirtió que sobre el muro había un sobre que tenía escrito lo siguiente: «Mi cadáver esta donde mismo dejo esta carta».

Estimando que se trataba de una persona que se había suicidado, corrió a la Capitanía del Puerto, donde puso el hecho en conocimiento de las autoridades.

El sobre, que estaba abierto, tenía en su interior una carta escrita con tinta que decía: «No culpen a nadie de mi muerte. La presente es para no hacer trabajar a la Justicia. Hoy doy por terminada m iexistencia, debido a mi situación y a un disgusto familiar. Ruego que mi cadáver no lo entreguen a nadie. Dejo a mi esposa, la mujer que me ha hecho feliz, lo que tengo en el bolsillo, que son mis gastos. Dios perdone a los que tanto mal me han hecho. No hay persona como yo, que deje esta carta para la historia de Cuba. De usted atentamente S. S. S. M. Pido mil perdones a mi esposa».

A pesar de las investigaciones practicadas por la Policía Judicial, no se ha podido localizar el cadáver, por lo que se cree que todo pueda ser una broma.

EN CUBA SE ESTAN VENDIENDO CON DIFERENTE NOMBRE AL DE LOS PAISES DE QUE PROCEDEN

Setenta y cuatro nuevos casos de Fiebre Tifoidea y cincuenta y cuatro de Paludismo, ocurrieron en los últimos siete días. El problema de la industria lechera y productos derivados

El doctor Oscar Campos, Inspector General de Farmacia, en el curso de las investigaciones que viene practicando en la inscripción de los productos fármacéuticos, tanto nacionales como extranjeros, ha podido comprobar una gran cantidad de irregularidades no sólo en los laboratorios que se denominan «pequeños», sino en los más acreditados en el extranjero con representantes en Cuba.

Sobre estos extremos se guarda gran reserva en las esferas oficiales; pero a pesar de ello, sabemos que una importante casa alemana, con ramificaciones en todas partes del mundo, a sabiendas, ha protocolizado una serie de productos haciendo constar que no tienen el mismo nombre con que se expenden al público en el país de origen, extremo éste que constituye una manifiesta infracción de las leyes cubanas que exigen para poder venderse aquí un medicamento, la demostración de que con el mismo nombre se consume en el país de su fabricación.

El doctor Campos que viene luchando contra esas y otras irregularidades, tratando de solucionar los cientos de problemas que constantemente se presentan entre droguistas, boticarios y los representantes de firmas nacionales o extranjeras, así como de obtener para el pueblo la promulgación de un moderno reglamento donde se garantice la salud pública, ha llamado a su Despacho a esas firmas importantes y con las pruebas contundentes que obran en su poder—constancia ante Notario de que los productos tienen el nombre cambiado—expliquen cuál va a ser su futura actitud, a parte de que la Inspección General no puede tolerar esa burla a las autoridades y pueblo cubanos.

Sabemos también que el doctor Campos ha de celebrar una conferencia con el Secretario de Sanidad, doctor Zenón Zamora, autor del proyecto de modificación de la actual Ley y Reglamento de Farmacia, para resolver estos importantes asuntos.

74 nuevos tifoideos y 54 palúdicos

El Director del Instituto Finlay comunica en el Boletín número 749, que tenemos a la vista, el desarrollo de las enfermedades infecto-contagiosas en las seis provincias y en la ciudad de La Habana durante la semana.

En las seis provincias: Cáncer, tres casos; Difteria, nueve casos; Paludismo (Malaria), cincuenta y cuatro (54); Sarampión, nueve casos; Varicelas, seis casos; Frambesia (Pian), cinco casos; Disentería Bacilar, dos casos; Anquilostomiasis, dos casos; Poliomielitis Anterior Aguda, dos casos; Tuberculosis Pulmonar, ochenta y ocho casos y Fiebre Tifoidea, setenta y cuatro (74).

En el anterior informe oficial no aparecen los nuevos casos de las siguientes enfermedades infecto-contagiosas, reportados oficialmente por los propios jefes locales de sanidad de la República al Director del ramo, doctor Peña: setenta y cuatro nuevos casos de Anquilostomiasis en el término municipal de Marianao y la niña de dos meses de nacida atacada de Sodoku o veneno de la rata en San Antonio de las Vegas.

El problema de la industria lechera

El próximo martes, día 21, a las diez de la mañana, se reunirá con el doctor Zenón Zamora, Secretario de Sanidad y Beneficencia, la Comisión integrada por congresistas y funcionarios del Departamento encargada de redactar una Ley que resuelva los distintos aspectos que presenta el viejo problema de la industria de la leche de vaca y productos derivados, tales como la mantequilla, queso crema, leche condensada, etc.

La referida Comisión de congresistas y técnicos estudia entre otras cosas, el evitar la adulteración de la leche y sus derivados, porque cualquier producto que se exporte ha de ser de primera calidad, garantizándolo el propio Departamento de Sanidad y Beneficencia.

Otro caso de carbunclo

Un nuevo caso de carbunclo sintomático se ha registrado: lo padece la señora Julia Delgado, hermana del señor Juan Delgado, vecino de la finca «Laborde» en Santa Isabel de las Lajas, que ya se encuentra recluído en el Hospital Civil de Cienfuegos por estar atacado de la misma enfermedad. La señora Delgado ha sido trasladada al referido centro benéfico para su asistencia.

Inmunización por serie

El doctor Peña, Director de Sanidad ha recomendado al Jefe Local de Santiago de Cuba, no aplique la vacuna única contra la Fiebre Tifoidea, sino la seriada, esto es, que conste de tres dosis, por ser la más eficaz.

Congreso Nacional de Enfermeras y Enfermeros

Un congreso más ha de celebrarse próximamente en Cuba. Será el primero nacional de enfermeros y enfermeras. Así lo ha acordado la Asociación Nacional de Enfermeros que a su vez ha invitado a la Asociación Nacional de Enfermeras y Alumnas de Cuba para celebrar un cambio de impresiones y dejar debidamente organizado tan importante acto.

Se nos informa extra-oficialmente, que de llevarse a vías de realización el proyecto, tendrá efecto en el mes de diciembre del corriente año, con el apoyo entusiasta del Secretario de Sanidad y Beneficencia, doctor Zenón Zamora.

Estado epidemiológico

De acuerdo con los despachos telegráficos remitidos por los jefes locales de toda la República, en las seis provincias existen 1,391 atacados de Paludismo o Malaria, 332 de Fiebre Tifoidea, 285 de Frambesia; uno de Fiebre Ondulante y tres de Poliomielitis Anterior Aguda, habiéndose registrado un nuevo caso de esta última enfermedad, siendo la víctima el menor de tres años de edad, nombrado Edwin Windrow, de la raza blanca y vecino de El Caney, el que se encuentra recluído en el Hospital Civil de Santiago de Cuba.

AUTOMOVILES CIRCULADOS

Por transitar con exceso de velocidad, fueron circulados ayer por la Policía, los vehículos siguientes:

Primera Estación: 72,123, y ómnibus 620.

Segunda Estación: 18,706, y ómnibus 485.

Quinta Estación: 33,478.

Décima Estación: 18,871; ómnibus 586, auto 20,140.

Oncena Estación: ómnibus 417.

Décimatercera Estación: 75,919.

Décimacuarta Estación: ómnibus 1,335.

GRAVE ACUSACION

Emilio Moruno Carrasco, inspector de la Compañía Cubana de Electricidad y vecino de Monte, requirió el auxilio de los vigilantes Manuel Naves, Oscar Ruiz y Jenaro Santana, del Buró de Investigaciones, para que procediera al arresto de un individuo que reside en la casa Santa Catalina 14, Marianao, porque por medio de un puente que colocaba en el interior de la caja protectora del chucho, hurtaba flúido eléctrico a dicha Compañía. Cuando los agentes, por la ventana pidieron a los moradores, después de identificarse como policías, que abrieran la puerta para que dicho inspector pudiera hacer la correspondiente investigación, los insultaron con las peores frases y se negaron a darle acceso.

Detuvieron a una mujer que tenía mariguana.

El Jefe de la Casilla de Pasajeros de la Aduana, procedió a la detención de María de la Caridad Adelaida Estrada Paldain, artista, de 24 años y sin domicilio en esta ciudad, porque al practicarle un reyistro cuando desembarcaba del vapor «Orbita» procedente de Panamá, le ocupó un sobre conteniendo cigarros de mariguana.

La detenida manifest óque esos cigaros los traía para fumarlos ella. Ingresó en el Mariel.

Un procesado

El Juez de Instrucción de la Tercera, dictó auto de procesamiento contra Gregorio Pedroso Piloto, señalándole fianza de 200 pesos, por daño a la salud pública.

Protestan contra el exceso de pasaje en los Omnibus Aliados

Una comisión de Propietarios y Vecinos de los Repartos, se dirige a Comunicaciones

Por instancia que fué elevada a la Dirección de Transportes de la Secretaría de Comunicaciones, y entregada por una nutrida comisión integrada por elementos dirigentes de las sociedades de propietarios y vecinos de los barrios de Alturas de Almendares, se solicita que la ruta 30 de los Omnibus Aliados del Reparto La Sierra que llega hasta el campo de Aviación, sea prolongado su recorrido hasta la Playa de Marianao.

Esta Comisión viene haciendo gestiones para obtener que sea prolongada dicha ruta desde el mes de febrero. La petición no puede ser mas justa y razonada, ya que los vecinos de los referidos repartos se ven obligados a tomar la ruta 32 en la calle 12 y 23, con la consabida transferencia, viéndose precisados a viajar de pie, pues no alcanzan los asientos para el exceso de pasaje, por lo que se contraviene el Decreto 800, al igual que está sucediendo en muchas otras rutas.

Dichos vecinos, que suman algunos miles, piden al señor Secretario de Comunicaciones, así como al Presidente de la CNT, que resuelva este problema del exceso de pasaje en los Omnibus y se prolongue el recorrido de la ruta 30, para el mejor servicio.

Nueva oficina de giros postales

El Secretario de Comunicaciones, señor Francisco Gómez, ha dispuesto el establecimiento del servicio de Giros Postales, en la Oficina de Correos de Tabor, Camagüey.

Solicitudes presentadas

Se ha solicitado autorización de la Secretaría de Comunicaciones para aumentar la potencia de la estación CMKG, en Santiago de Cuba.

También han presentado solicitud de autorización de la Secretaría de Comunicaciones, para el aumento de potencia de la estación de su propiedad, los señor José Díaz y Francisco Meneau, también de Santiago de Cuba.

El señor José Antonio Arrastía, de esta Capital, solicitó autorización para instalar y operar en su domicilio una estación radiotelefónica de aficionados, previo examen de competencia y requisitos exigidos.

La Comisión de Radio comienza sus trabajos.

Ha realizado los trabajos preliminares la Comisión Consultiva de Radio, a fin de distribuir las frecuencias comprendidas en la banda normal de radiodifusión —550 a 1600 kc— de acuerdo con lo establecido en el Convenio Regional Norteamericano. Sin embargo, no podrá implantarse esta nueva distribución de frecuencias en Cuba, mientras los demás países contratantes, y especialmente los Estados Unidos, no realicen determinados cambios en las frecuencias utilizadas por sus estaciones, lo que ha sido solicitado por nuestro país y se espera que pronto quede solucionado.

Adhesiones al homenaje al Secretario de Comunicaciones.

El homenaje que se prepara al Secretario de Comunicaciones, señor Francisco Gómez, que tendrá efecto en La Tropical el sábado dos del mes entrante, ha de revestir extraordinaria brillantez, a juzgar por las muchas y valiosas adhesiones que está recibiendo la Comisión Organizadora.

Dichas adhesiones se reciben en el Buró de Prensa de la Secretaría de Comunicaciones durante las horas hábiles.

FUE DETENIDO

El vigilante Teófilo Rodríguez, del Buró de Investigaciones, arrestó a Ramón Garrido Rodríguez, de Romay 6, en Guanabacoa, por ser la misma persona que interesa el Juez Correccional de aquella villa, en juicio 320 de 1938.

QUEMADURAS

Esteban Suárez Camejo, de 7 años y de Artés 35, en Casa B'anca, fué asistido en el Centro de Socorro de dicho barrio, de quemaduras graves, que se causó en su domicilio, al volcársele encima un jarro con agua hirviente.

M.E.C.D. 2016

EN EL MERCADO DE AZUCARES PARA EMBARQUE NO SE REPORTARON VENTAS DE PROCEDENCIA ALGUN

BOLSA DE NUEVA YORK

COTIZACIONES AL CIERRE AYER

—A—	
Amer. Crys	—
Am. Radiator	10½
Adams Expr	7½
Air Reduce	46
Alaska Jun	10¾
Alleghany	⅞
Allied Chem	147½
Allis Chal	40
Amer. Can	86½
Am. Car Fou	3¼
Amer. Ice	1⅞
Amer. Inter	5
Amer. Loco	14⅛
Am. P. Light	4⅞
Amer. Smel	36¼
Amer. Sugar	—
A. C. Alcohol	—
Amer. T. and T	129½
Am. Tobac A	69
Am. Tobac B	71
Am. W. Works	8¼
Am. Woolen	4
Anaconda C	23⅝
Atchison	24⅛
Atlan. Coast	15½
Atlan. Ref	20⅞
Ass. D. Goods	6⅛
Auburn Auto	2⅝
Aviat. Cor	3¾
Amer. Metal	28½
Armour and Co	4⅞
—B—	
Baldwin Lo	6½
Balt and Ohio	4⅞
Bendix Avi	10⅝
Best and Co	—
Beth. Steel	44
Borden Co	15⅛
Briggs	18
Brook Man	8⅝
Byers A. M	8⅞
—C—	
Can. Pacif	5½
Curt W. A	19½
Curt. W. com	4½
Case T. Mach	76
Columb Gas	8⅞
C. de Pasco	34¼
Ches and Ohio	2⅛
Chi. R. Islan	—
Chrysler	41⅛
Coca Cola	—
Col. Carbon	70
Comm and Sout	1¼
Cons. Gas	24
Cons. Oil	8½
Cont Can	38⅛
Cent Oil	27¼
Corn Produ	64⅞
Cont Motors	⅞
Cuba Co	½
Cub. Amer	3¼
C. Am. Sug. p	59½
Cmm-l Solv	7⅞
Chesapeake	29½
Cruc. Steel	—
Cons. R. Cuba	—
Canada Dry	15½
—D—	
Del Hudson	8½
Del and Lack	4⅝
D. Aircraft	43⅛
Drug Inc	4¾
Dupont	96⅞
—E—	
East. Kodak	150½
El. Auto Lit	15
El. Uow. Lig	9⅜
Elec. Bond	6¾
Erie. (R. R.)	—
—F—	
Fox Film C	21
Frep Texs	24¾
Foster Wh	13⅝
Firestone	16½
—G—	
Gen. Asphalt	15⅞
Gen. Elec	33½
Gen. Foods	29
Gene. Motors	29⅛
Guantánamo S	—
Gillet Saf	6⅞
Gimbel Bros	6½
Gold Dust	6½
Goodrich	12⅛
Goodyear	17¼
Gen. Bronze	3⅜
Graham Page	⅞
Gramby	3½
Great North	14⅞
—H—	
Homestake	62
Houston Oil	6⅛
Hudson Mot	—
—I—	
Illi. Cent	7⅛
Interb R. T.	4⅞
Int. Cement	—
Int. Nickel	42
Inter. Tel	8⅜
I. Tel. F. S.	9
Illin. Glas	54
—J—	
Kroger Groc	14
Kennecot	29¼
—L—	
Lambert Co	11
Lgg Myers	95½
Loew-s Inc	41⅛
Loose Wiles	—
Lorillard	16⅛
Louisy Nas	30¼
Ludlum Stl	14¼
Lehman Cor	24¼
Liquid Carb	—
—M—	
Macy (H. R.)	30
Montgomeri	31⅞
Miss Pac. c	⅞
Miss. Pac. p	1⅜
Murray Corp	5⅜
—N—	
N. Y. Central	10¾
Nash-Kelvi	6⅞
Nat-l Bisc	23⅛
Nat-l Dist	18¾
Nat-l Dairy	13½
Nat-l P. Li	6⅛
Nat-l Steel	49¼
North Amer	18¾
N. A. Aviat-n	9¼
Nort. Pacif	7⅛
—O—	
Ohio Oil	9½
Otis Elev	17⅝
Otis Steel	—
Otis Steel	—
—P—	
Packard Mot	3½
Paramount	6⅞
Pennsylvann	14¼
Pat. Mines	9½
P. Petroleum	32½
Pullman Co	23½
Proc Gamble	47¼
Pure Oil	9
Puerto Rico	16⅞
—R—	
Radio Corp	5⅝
Rep. I. Steel	12⅞
Reynolis	37¼
—S—	
Shen. Dis	14½
Safeway St	—
Sears Roeb	56
Shell Uni	12⅝
Simmons Co	15⅝
Soc-Vacuun	13
St. Paul. p	⅞
So. Pacific	10⅜
South R	6⅝
Stan Brands	7¼
Stand Gas	3½
Stan. N. J	46¼
Stan Oil C	26¼
Stewart War	—
Studebaker	4
—T—	
Texas Co	37½
Texas Gulf	31⅜
Tinken Roll	33½
—U—	
Union Carb	65⅝
U. Pacific	61⅝
Union Oil	—
United Cor	2⅜
Uni. Cor. pfd	24¾
United. Fruit	58
U. S. Ruber	26⅝
U. Aircraft	25⅜
U. S. Steel	41¾
U. S. Inb Alc	17
U. Gas Corp	3¼
—V—	
Vanadium	14
—W—	
Warner Bros	4⅜
W. Brothers	2¾
West Union	—
West. Elec	74¼
Woolworth	42⅝
Yellow-Tr	10¾

MERCADO DE ALGODON

Cierre ayer en New York:

Julio	8.33
Octubre	8.35
Diciembre	8.30
Enero	8.40
Marzo	8.43
Mayo	8.46

MERCADO DE SEDA

Cierre ayer en New York:

Junio	155½
Julio	153B.
Septiembre	149½

TABACO

Ayer generalizábamos alrededor de las compras que, de tripas secas y ligeras de la cosecha pasaba de Vuelta Abajo, está haciendo la Cuban Land and Leaf Tobacco en los presentes días. Fijos en el punto de vista exteriorizado, tenemos que añadir que el personal de la mencionada compañía compró 643 tercios más de las clases dichas en almacenes de esta capital, y que en centros productores de aquella región ha realizado otros negocios.

Corral, Wodiska and Company, fabricantes de Tampa, compraron 33 tercios de rezagos nuevos, procedentes de Remates.

Constantino González y Compañía compraron también en esta plaza, 48 tercios de rezagos y bancos de la misma procedencia.

Las entradas de rama

Durante el día de ayer entraron en la plaza las partidas de tercios y pacas que relacionamos a continuación:

De Guanajay, para Junco y Compañía, 54.

De La Salud, para Toraño y Compañía, S. en C. 24.

De Santa Clara, para Menéndez y Compañía, 69.

Del mismo Villaclara, para I. Kaffenburgh-s Son, 8.

De San Luis de Pinar del Río, para José González y Compañía, 43.

El estimado de partido

La Comisión Nacional del Tabaco dió ayer su estimado de la cosecha de la zona de Partido que está llegando al mercado, procedente de las escogidas que funcionan de varias localidades de esta provincia de la Habana.

El mencionado organismo estima la cosecha en 19.161 tercios (13.709 de capa y 5.452 de tripa), contra 14.422 tercios estimados el año pasado, de los que eran 10.169 de capa y 4.255 de tripa.

Añade la Comisión, en la nota dada a la Prensa, un juicio que conviene con el que hemos venido manteniendo en estas informaciones desde hace dos meses, en relación con el rendimiento de capas altas.

Ratifica asimismo la Comisión, las ventas efectuadas desde primera hora y que hemos reportado día a día. Pero la demanda no sólo se debe al menor rendimiento de rezagos altos, sino también a otros factores enumerados otras veces por nosotros.

Podemos anticipar que la operación más importante concertada en esta plaza a base de tabaco de Partido, de 40 años al presente, se ha cerrado últimamente y consistirá en unos dos mil tercios. Los detalles, oportunamente.

CAMBIOS

Tipos de venta al cierre ayer en Bancos de esta capital:

New York, cable	1/10P.
New York, vista	1/10P.
Londres, cable	4.98
Londres, vista	4.97½
París, cable	2.80
París, vista	2.79½
Madrid, cable	Nominal
Madrid, vista	Nominal
Italia, cable	5.29
Italia, vista	5.28½
Bélgica, cable	17.05
Bélgica, vista	17.04
Alemania, cable	40.40
Alemania, vista	40.39
Toronto, cable	1%D.
Toronto, vista	1 1/16%D
Hong Kong, cable	30.85
Hong Kong, vista	30.84
Amsterdam, cable	55.20
Amsterdam, vista	55.15
Buenos Aires, cable	26.50
Buenos Aires, vista	26.45
Suiza, cable	23.02
Suiza, vista	23.01
Japón, cable	29.10
Japón, vista	29.05
Suecia, cable	25.85
Suecia, vista	25.84

LOS CUEROS EN LA ISLA

La Secretaría de Agricultura en su «Boletín Agrícola», informa sobre el mercado de cueros de la manera siguiente:

Los precios que actualmente rigen en la República, son los siguientes:

	Libra
Habana	0.07
Pinar del Río	0.06
Matanzas	0.06½
Santa Clara	0.07
Camagüey	0.06½
Oriente	0.06½

Estos precios son para el cuero fresco, porque en el cuero salado aumenta el precio un centavo por libra.

MERCADO DE METALES

Cierre ayer en New York:

Cobre	8.60
Plomo	4.00
Estaño	39.75
Níckel	0.35
Zinc	4.39
Manganeso	0.40

LA TABACALERA COMPAÑIA DE SEGUROS S.A.
(ACCIDENTES DEL TRABAJO)
GARANTIA - PROTECCION - SERVICIO
Edificio Bacardí, 201-21 HABANA
Teléfono M-7388
Telégrafo «NICOSEGURO»

EL PROXIMO CONGRESO DE LOS DETALLISTAS TENDRA EFECTO EN LA CIUDAD DE CARDENAS

Se celebrará los días 11, 12, 13 y 14 de Agosto próximo. Ante la carencia de agua en los cafés de la capital, la Directiva de su Asociación se dirige a las autoridades

Presidida por el señor José Martínez Moreno y con la asistencia de los señores Faustino González Caso, Gerardo Durán Chao, Teolindo Vázquez Peón, Manuel Alvarez Fernández, Salvador Rodríguez, José Blanco Velázquez, Bernardino Blanco, Francisco Puente Morán y Ramón García, se reunió en sesión ordinaria la Junta Directiva del Centro de Cafés de la Habana, tratando de los asuntos que contiene la información entregada a los repórters y que dice así:

Al iniciarse el acto se procedió a la lectura y aprobación de la convocatoria, resultando también aprobados las actas anteriores, el balance mensual de Tesorería, el balance mensual del Fondo de Auxilios Mutuos, movimiento de socios, el informe de Secretaría, el informe del abogado defensor, el informe de la Comisión de Propaganda y las comunicaciones que han sido cursadas por Secretaría en cumplimiento de acuerdos anteriores.

En las comunicaciones recibidas la Junta se dió por enterada del informe enviado por la Federación Nacional de Detallistas dando cuenta del feliz resultado obtenido en las gestiones realizadas por dicha Federación para evitar que se autorizara el establecimiento de depósitos de licores y bebidas en la Aduana de la Habana.

Por unanimidad fué acordado adquirir diez entradas para el festival que el día 3 de julio, en los jardines de «La Polar» celebrará el Centro de Vendedores Comerciales, así como también comisionar al presidente social para que en nombre de la entidad asista al banquete homenaje que se celebrará en honor del señor Juan Varela Grande el día 26 del presente mes.

El señor Manuel Alvarez Fernández, delegado de la entidad ante la Junta Nacional del Comercio, dió cuenta de que en el referido organismo se había tratado sobre la petición de que sea derogado el decreto-ley que permite tener abierto de doce a dos de la tarde, habiéndose acordado interesar la derogación de dicho decreto. También dió cuenta el señor Alvarez Fernández de que la Junta Nacional de Comercio estaba estudiando la forma de regular los planes de regalos que han establecido diferentes firmas industriales y comerciales, de manera que dichas propagandas se desenvuelvan en un plano que no lesione legítimos intereses y que se encontraba abierto a debate el Reglamento del decreto-ley 163 que trata sobre la represión del clandestinaje.

El señor Martínez Moreno dió cuenta de las gestiones que habían sido realizadas por la Federación Nacional de Detallistas, al anunciarse que se procedería a la reforma del sistema tributario, habiendo expresado en ese sentido las clases detallistas su aspiración de que si se procedía a la reforma anunciada, el impuesto sobre la venta bruta fuera trasladado a las Aduanas y a los centros de producción y sobre todo que en cualquier variación que se realizase en el impuesto de referencia, se tuviera en cuenta la urgente necesidad de evitar la competencia que vienen realizando los vendedores ambulantes a los comercios constituídos, de cuyos perjuicios era partícipe también el Estado al dejar de percibir los impuestos correspondientes, al alto montante que ya representan las operaciones de los vendedores ambulantes; habiendo obtenido en estas gestiones la más amplia comprensión por parte del doctor Manuel Giménez Lanier, Secretario de Hacienda, que había aceptado los razonamiento expuestos por los representantes de las clases minoristas.

El señor Gerardo Durán dió cuenta a la Junta de que la Federación Nacional de Detallistas había visitado al señor Secretario de Comercio, haciéndole presente el alza de precio que habían experimentado el café y el alcohol, y significándole que cuando se operaba un aumento en el precio de los productos al venderse al detalle, las autoridades debían tener en cuenta que dicha alza se producía como un acto reflejo de un aumento que tenía su origen en las fuentes productores o importadoras.

Habiendo sido señalado el VIII Congreso Detallista para los días 11, 12, 13 y 14 del próximo mes de agosto, en la ciudad de Cárdenas, fué acordado comisionar a la Mesa ejecutiva de la Junta Directiva y al señor Manuel Alvarez Fernández, para que estudien y propongan en la próxima sesión los temas que la colectividad ha de presentar a la consideración de dicha Asamblea Nacional de clases detallistas de la República de Cuba.

Fué resuelto por la Junta gestionar que por los letrados de las colectividades federadas se estudie sobre la obligación de los gerentes a tributar el impuesto correspondiente a la Maternidad Obrera, de la forma que ha sido acordada por la Junta Central de Salud y Maternidad.

Ante la cerencia de agua que vienen sufriendo los establecimientos de Cafés, fué acordado visitar al doctor Guillermo Tapia, administrador del Acueducto, a fin de gestionar que esta clase de comercios que tienen que prestar servicios sanitarios de carácter público, sean atendidos preferentemente cuando, faltando el agua en el servicio de tubería, se tiene que recurrir al suministro del líquido por medio de pipas.

Teniendo en cuenta de que numerosos patronos han dejado de presentar las planillas correspondientes al Censo de Obreros y Patronos que está confeccionando la Secretaría del Trabajo, habiendo sido producido este hecho por las circunstancias de que no han recibido las planillas para la confección del informe correspondiente, fué acordado dirigirse al señor Secretario del Trabajo en solicitud de que sea concedida una prórroga al plazo vencido el día 14 del mes en curso, facilitando así el cumplimiento por los patronos y cooperando a la más rápida y completa confección del Censo de referencia.

VARIOS SUCESOS DE POLICIA

UN DETENIDO

Los vigilantes Victoriano Vega y Juan Salmerón, del Bureau de Investigaciones, arrestaron a Moisés Nazar Díaz, vecino de San Miguel y Beltrán, en Jacomino, por ser la misma persona que se encuentra reclamada por el Juez Correccional de la Sección Sexta, en juicio 4257, de 1938.

APUNTACIONES

El teniente Valentín García Ortega, jefe de la Primera Estación de Policía, arrestó en el edificio «La Metropolitana» a José Xiqués González, de San Carlos, 27, por haberlo sorprendido cuando hacía apuntaciones para los terminales de la Lotería Nacional.

DOS VICIOSOS

El vigilante 3018, P. Guiu, de la Cuarta Estación, arrestó a los asiáticos Vicente Jam y Manuel Chang, de San José, 40 y Dragones y San Nicolás, respectivamente, por haberlos sorprendido cuando se inyectaban drogas heroicas.

ACUSADA DE ESCANDALO

El vigilante 1133, R. Arbolay, de la Primera Estación, arrestó a Zenaida Martínez, de 20 años y sin domicilio, por haberle faltado al respeto en la esquina de Teniente Rey y Bernaza. Una vez Zenaida en la Estación, formó un gran escándalo.

MENOR ARROLLADO

El menor Orestes Carreras, de 8 años, y de Puerta Cerrada 1, fué asistido en el Primer Centro de Socorro de lesiones leves, que sufrió frente a su domicilio, al ser alcanzado por el auto 15635, cuyo chofer se dió a la fuga.

EN SU CASA

Rosa González Izquierdo, de San Quintín y San Gabriel, fué asistida en el Centro de Socorro del Cerro de lesiones graves, que según manifestó a la Policía de la Décima Estación, se causó en su domicilio, al caer al pavimento.

RECLAMADO

Ramón Pego Vasallo, de 48 años y de Bouza 7, fué arrestado por el vigilante 1770, A. Guerrero, de la Décimatercera Estación, por ser la misma persona que se encuentra reclamada por el Juez Correccional de la Sección Sexta, en juicio por lesiones en riña.

AMENAZAS

Inés Arce González, de José Miguel 20, reparto Párraga, denunció en la Décimacuarta Estación, que Felipe Hernández Ponce, la amenazó con maltratarla de obra porque se niega a continuar las relaciones que sostenían.

EN SU DOMICILIO

El menor Rolando Núñez Planas, de Paco 1, reparto Santa Amalia, fué asistido en el Centro de Socorro de Mantilla de lesiones menos graves, que se ocasionó en su domicilio, al caer al pavimento.

Cotizaciones

COTIZACION DE LA LIBRA

La libra esterlina se cotizó ayer al cierre del mercado local a $4.98.

COTIZACION DE LA PESETA

La peseta española se cotizó ayer, al cierre del mercado local, nominal.

COTIZACION DEL FRANCO

El franco francés se cotizó ayer en el mercado local, a razón de 35.75 por dólar.

CAMBIOS EN NEW YORK

Cierre ayer en New York:

Libra Esterlina	4.97 3/16
Francos	2.78⅞
Pesetas	5½N.

EL ORO Y LA PLATA

Cotizaciones al cierre ayer en la Bolsa de la Habana:

Plata contra billete americano	97½	97¾
Oro acuñado contra billete americano	151	—

MERCADO DE MANTECA

Cierre ayer en Chicago:

Julio	8.32
Septiembre	8.55
Granel	7.80

MERCADO DE CAFE

Cierre ayer en New York:

Julio	4.27
Septiembre	4.26
Diciembre	4.23B.
Marzo	4.22B.
Mayo	—

MERCADO DE PIELES

Cierre ayer en New York:

Junio	8.46
Septiembre	8.66
Diciembre	8.95
Marzo	9.07

EDICTO

DISTRITO FISCAL DEL CENTRO. ADMINISTRACION

Doctor MARCELINO GARCIA PAREDES, Administrador del Distrito Fiscal del Centro de la Habana.

HAGO SABER: Que en el procedimiento integrado por los expedientes de Apremios Nros. 13070/1 y otros, instruidos al contribuyente Sr. VARELA AND CO. LTD. vecino de Aguila 162, por adeudos en el Impuesto de Consumo, se ha dispuesto convocar a pública subasta por el término de 8 días, los siguientes bienes embargados a las resultas de las responsabilidades pendientes que se encuentran en el domicilio del deudor a la custodia del depositario designado y a la disposición de este Centro Colector.

35 (treinta y cinco) sacos conteniendo café crudo del tipo «País» de 200 libras netas cada saco, o sean 70 quintales, en buen estado de conservación y propios para el consumo.

Tasado todo en la cantidad de: $1.400-00 m. o.

La subasta se celebrará en el local de esta Administración General, Aguirre Nro. 178, a las 10 a.m. del día 27 de Junio de 1938 con sujeción a las condiciones siguientes:

Para participar en el mismo es requisito indispensable depositar antes en la mesa de la Administración una cantidad igual al 10 por 100 de la tasación pericial. No se admitirán posturas que no cuban el valor alzado de las costas y gastos las que se estiman en $145.00.

Los bienes se adjudicarán provisionalmente al mejor postor cumpliéndose además en todas sus partes y en cuanto corresponda los trámites y disposiciones que ritualizan e imponen los Artículos 42 y 43 del Decreto-Ley 113 de 31 de Julio de 1935. Los expedientes se pondrán de manifiesto a los que lo deseen examinarlos en horas laborables en esta Oficina al igual que los bienes embargados estos últimos en el lugar donde se encuentren y a iguales horas. Y para su publicación en la tablilla de anuncios de esta Oficina y conforme determina el Art. 31 del mencionado Cuerpo Legal, se libra la presente en la Habana a 15 de junio de 1938.

Marcelino GARCIA PAREDES,
Administrador

BOLSA DE LA HABANA

COTIZACIONES AL CIERRE AYER

COTIZACION OFICIAL

Bonos y Obligaciones

República de Cuba

	Comp.	Vend.
Speyer 1904	104½	108
Deuda Int. 1905	99½	102
Cuatro y medio 1909	100	—
Morgan 1914	105	109
Morgan 5½ 1923	105	106
O. Públicas 5½ 1945	69½	70½
Obligaciones oro con 9 cupones	36	—
Obligaciones oro con 7 cupones	29	33
Obligaciones oro con 4 cupones	28½	33
Azúcar 5½ 1940	101¼	—

República de Cuba, Morgan, Seriados, 5½%—1927:

	Comp.	Vend.
J — Vence 1o. de Julio de 1937	102	—
Ayunt. Habana 1a. Hip.	95	—
Ayunt. Habana 2a. Hip.	95	—
Centro Asturiano	48	—
Banco Terr. S. B	29	43
Cervecera	54	60
Cerv. Obgs. no Hip.	14½	25
Gas	108	—
Hav. Elec. Cons.	25	—
Havana Electric, Debentures Obgs no Hip.	1	1½
Edificio La Metropolitana, S. A.	31	—
Mercados de Abasto y Consumo 1a. Hip.	75	—
Nueva F. de Hielo	104½	—
Papelera Serie B	80	—
Teléfonos	91	—
Unidos	10	—
Cuba R. R. 7½% 1936	48	—
Nort. de Cuba 5½% 1942	34½	—
Manatí Sug. 5½ 1942	16	—
Vertientes Sug. 7% 1942	10	—
C. Gallego 6% 1975	40	—
V. Tennis 3% 1949	—	—
Pro A. Musical 7%	40	—
C. Español 6%	50	—

Acciones

	Comp.	Vend.
Banco Terr.	7¼	40
Banco Terr. Bnfs.	¼	—
Cervecera	20	—
F. C. Cons. de Cuba, P.	3	4
Cuba R. R.	5	—
Fibras y Jarcia	28	—
H. E. Utilities Co. P 6%	36¼	39
H. E. Utilities Co. P 5%	7½	12
H. E. Ry. Co., Prfs.	¼	—
H. E. Ry. Co. C.	⅛	—
Jarcia, P.	76	88
Jarcia, C	8¼	—
Licorera de Cuba	5	7½
Mercantil, La (Seguros)	101	—
Metropolitan Auto	102	—
Naviera, P.	13	18
Naviera, C.	1	—
Nueva F. de Hielo	140	—
N. F. de Hielo Bnfs.	39	—
Teléfono, P.	34½	—
Teléfono, C.	16	190
Unidos	1½	2¾
Unión Oil	2½	3¼
Inter. Telp. and Tel.	7	—
Cía. Cubana de Electricidad Prfs. $ 6.00	23	24⅞
Cuba Ame. Sug. Prfs.	—	—
Cuban Ame. Sug. Cms.	—	—
Cuba Co. Cms.	—	—
Auxiliar Marítima (Suscripción)	5	10
Seguros La Comercial (Suscripción)	—	—
Seguros El Comercio	—	—
Central Violeta	—	—
Guantánamo, Prfs	10	—
Guantánamo, Cms.	1	—
Cía. Litográfica, Prfs.	—	—
Litográfica, Cms.	—	—

COTIZACION A TERMINO

Ayer a las 3:30 p. m.

Entregas: días 15 y último de mes

Bonos y Obligaciones

República de Cuba

	Comp.	Vend.
Speyer 5%	104	108
Deuda Int.	99½	102
Speyer 4½%	99	104
Morgan 5%	105	109
Morgan 5½%	105	105⅞
O. Públicas 1945	69⅞	70¼
Obligaciones oro con 9 cupones	36	56
Obligaciones oro con 7 cupones	29½	33
Obligaciones oro con 4 cupones	29	33
Azúcar	101⅜	103
J. Morgan julio 1937	102	—
Ayuntamiento, 1a.	95	—
Ayuntamiento, 2a.	95	—
Centro Asturiano	48	—
Cervecera Int.	54	60
Cerv. In. Obgs no Hip.	14½	—
Gas y Electricidad	109	—
Hav. Elec. Railway Co.	29⅛	—
Havana Electric Railway Co. Obgs. no Hipt.	1	—
Nueva F. de Hielo	104½	—
Papelera Cubana S. B	90	—
Cuban Telephone Co.	92	—
Unidos	10⅞	—

Acciones

	Comp.	Vend.
Cervecera Int.	26	—
F. C. Cons Prfs.	3	—
Cuba Railroad, Prfs.	5	—
H. F. Utilities, Prfs.	37	39
H. E. Utilities, Pretes	7½	12
H. E. Ry. C, Prfs.	⅜	—
Jarcia, Prfs.	78	—
Jarcia, Cms.	9½	—
Licorera de Cuba	—	—
Naviera, Prfs.	13	20
Naviera, Cms.	2	2¼
Nueva F. de Hielo	145	—
N. F. de Hielo Bnfs.	39½	—
Teléfonos, Prfs	35	—
Ferrocarriles Unidos	2	—
Unión Oil Co.	2½	—

COTIZACION LIBRE

Bonos y Obligaciones

	Comp.	Vend.
Inter. Tel. Convert., 4½%	88	—
Inter. Tel. 5% 1955	55	—
Cuba Tel. Co. 7½%	95	—
Cuba R. R. 5% 1952	38	—
Cuba R. R. 6%	37	—

GODOY-SAYÁN
SEGUROS Y FIANZAS
(INSURANCE AND BONDING)
TELEFONOS.
M-9866 M-9867
AGUIAR 77
HABANA, CUBA

LOS CANJES DE CUOTAS DE AZUCAR EN LA BOLSA

Los canjes de certificados de identidad, de las cuotas azucareras, fueron cotizados ayer en la Bolsa de la Habana de la manera siguiente:

	Comp.	Vend.
Libre por Mundial	0.72	0.74
Libre por Retenido	0.02½	0.03
Retenido por Mundial	0.70	0.72
Mundial por Local	0.09	0.10

GANADO

LOS PRECIOS EN PIE

Precios que pagan compradores, entregado el ganado en esta capital:

	Ctvs. Libra
Vacuno, de 3½ a	3¾
Cerda, de 7 a	9
Lanar, de 3 a	3½

LOS PRECIOS DE LA CARNE

En los mataderos de esta capital rigen los siguientes precios:

	Ctvs. Kilo
Vacuno, de 12 a	13
Cerda, de 28 a	30
Lanar, de 20 a	25

MATADERO DE LUYANO

Se sacrificaron ayer en el Matadero de Luyanó:

	Cabezas
Vacuno	75
Cerdos	33
Carneros	20

MATADERO INDUSTRIAL

Se sacrificaron ayer en el Matadero Industrial:

	Cabezas
Vacuno	200
Cerdos	88
Carneros	37

ENTRADAS DE CARROS

Llegaron 11 carros de Rubio, con ganado para el Matadero de Luyanó.

MERCADO DE GRANOS

Cierre ayer en Chicago:

Avena:	
Julio	26¾
Septiembre	26⅜
Diciembre	27⅝
Centeno:	
Julio	54⅜
Septiembre	53⅛
Diciembre	54¾
Maíz:	
Julio	57⅝
Septiembre	59⅛
Diciembre	58½
Trigo:	
Julio	78¾
Septiembre	79⅞
Diciembre	81⅝
Trigo de Winnipeg:	
Julio	107⅝
Octubre	86½
Diciembre	84

LONJA DEL COMERCIO

Cotización oficial para ventas al por mayor y de contado, exceptuadas del impuesto del 1½%, realizadas entre almacenistas importadores asociados.

ARTICULOS DE 1ra. CLASE
17 de Junio de 1938

Aceite:	
De Oliva, latas de 23 libras, el quintal de 18.50 a	26.00
Maní, en tamboras, qq.	—
S. de Algodón, en tamb. qq.	—
Soya, en tamborés, qq	12.00
Soya, en cajas de 2x35 qq.	14.50
Soya, en cajas de 4x20, qq.	14.50
Maní Hershey de 15.50 a	17.50
Ajos:	
Cappadres de 28 manc.	—
Cappadres de 24 mancuernas	—
Cappadres de 32 manc.	—
Chilenos de 40 manc.	—
Chilenos de 40 manc.	0.43
Chilenos de 30 manc.	0.58
Chilenos de 20 mac.	0.68
Americanos No. 2, en sacos	—
Húngaros de 30 m.	—
Húngaros de 40 m.	—
Arroz:	
Canilla viejo, qq.	6.00
Semilla S. Q., qq.	4.25
Saigón largo No. 1, qq	4.50
Siam Garden Super 5%, qq.	5.00
Siam Garden Extra S., qq	5.25
Siam 7 Estrellas, qq.	—
Valencia Legít., qq.	—
Tipo Valenciano, qq. de 5.00 a	5.50
Americano Tipo Siam, qq.	—
Americano Tipo S. Q., quintal, de 3.80 a	4.00
Americano Partido, qq.	3.40
Tipo Valencia Egipto	—
Avena:	
Blanca Chilena, quintal	2.90
Blanca Americanas, quintal	—
Azúcar:	
Refino Primera, quintal	3.25
Turbinado Extra, qq.	—
Turbinado Corriente, qq.	2.70
Centrífuga, quintal	1.00
Bacalao:	
Noruega Superior, caja	11.00
Noruega Regular, caja	10.75
Noruega Inferior, caja	10.25
Escocia, fardos	—
Café:	
Lavado, quintal	25.00
Sin Lavar, quintal	22.00
Cebollas:	
País, quintal	4.00
Americanas, qq. A. B.	—
Gallegas, quintal	—
Egipcias, sacos, quintal	—
Chícharos:	
Americanos, quintal	4.00
Europeos, quintal	—
Fideos:	
País, quintal	6.00
Frijoles:	
Carita País, quintal	3.25
Colorados Largos País, qq.	5.25
Colorados Largos, imp. qq.	5.50
Colorados Medianos, quintal	5.75
Chilenos Cristal qq.	6.25
Europeos, quintal	—
Japoneses Othenasis, qq.	4.50
Negros del País qq.	6.00
Rayados Largos, qq	—
Rosados California, qq.	5.25
Garbanzos:	
Doble Gigantes, qq.	10.50
Gigantes, quintal	9.00
Imperiales, quintal	8.50
No. 1, quintal	7.00
Harina:	
De Trigo, según marca, saco de 7.00 a	8.50
De Maíz País, quintal	3.25
Jamón:	
Paleta, quintal	25.00
Pierna, quintal	33.00
Manteca:	
1ra. Ref., en latones de 100 lbs.	12.00
Compuesta, quintal	—
Vegetal, quintal	—
Maíz:	
Provincia Habana, quintal	2.20
Gibara, quintal	2.00
Papas:	
Del País, blancas, qq	2.00
Del País, rosados, qq.	2.50
Semilla Bliss	—
Americanas No. 1, sacos de 100 libras americanas	—
Americanas No. 2, sacos de 100 libras americanas	—
Papas regadío	—
Papas, secano	—
Pimientos:	
Españoles cuatro 1a. caja	12.00
País,	9.00
Queso:	
Patagrás Crema, entera, qq.	45.00
Patagrás del País, qq.	24.00
Sal:	
País Molida, saco de 180 lbs. de 2.20 a	2.40
American, molida 180 libras	—
Espuma, sacos de 90 lbs.	1.85
Espuma Americana 90 lbs.	1.90
Tasajo:	
Pierna, quintal	21.50
Surtido, quintal	19.00
Tocino:	
Barrigas 16x18, quintal	18.00
Especiales 20x30, quintal	16.00
Tomates del País:	
Natural de 1 kilo, caja	2.25
Natural en 100/4, caja	2.70
Puré de ½ caja	2.70
Puré de ⅛, caja	2.35
Puré de 1 kilo, caja	2.30

HUBO OFERTAS DE LOS LIBRES A 2.70 PARA JUNIO, COMO DE CUBA Y PUERTO RICO A 2.

Los futuros del Contrato Americano quedaron de igual a dos puntos más bajos que el jueves. Los mundiales ganaron de medio a un punto en relación con el cierre ante

Una información de la Russell News recibida a última hora de la tarde, aseveraba que los crudos de embarque «estuvieron más fáciles y que los refinadores parecieron demostrar que no tenían gran interés como compradores». Añadía esa información, que «hubo ofertas a la base de 2.70, las que hubieran podido obtenerse a una pequeña fracción de menos para próximos embarques».

Otra información recibida ayer, una hora antes que la anterior, es la de Lamborn, que dice como sigue:

«El mercado de crudos abrió hoy con un tono encalmado, con ofertas de alrededor de 25,000 sacos de azúcares de Puerto Rico, para despacho en distintas fechas durante junio, a la base de 2.70, y 3,000 toneladas de las Filipinas, para embarques en julio y agosto, a la base de 2.73. Reportóse también haber moderadas ofertas de crudos de Cuba y Puerto Rico, para embarque en julio, a la base de 2.75. Los refinadores mostraban menos interés como compradores; algunos indicando no estar interesados por arriba de la base de 2.65, por los crudos de Puerto Rico para embarque en junio. Reportóse también haber ofertas de azúcares de Puerto Rico, en exceso de la cuota de este año y para embarque en junio y julio, a la base de 2.60».

MERCADO DE FUTUROS.—Declinaron los del contrato americano. En comparación con el cierre del jueves, cerraron ayer: julio, con dos puntos menos; septiembre, con un punto menos; enero, igual; marzo, un punto menos, y mayo dos puntos más bajo. Las ventas de este contrato fueron éstas: 150 toneladas en julio, 2,000 en septiembre, 100 en enero, 50 en marzo y 150 en mayo.

Los futuros del contrato mundial en relación con el cierre anterior, cerraron ayer así: iguales, las posiciones de septiembre y marzo; medio punto más altas, las de julio, enero, mayo y julio de 1939, y un punto más alto septiembre del mismo próximo año. Se vendieron de este contrato: 4,200 toneladas en julio de este año, 2,650 en septiembre, 250 en marzo y 100 en mayo.

La información recibida sobre la actuación de ambos contratos, por el hilo directo de Luis Mendoza y Compañía, es la siguiente:

«El contrato mundial estuvo activo y sostenido hoy. Las operaciones se centralizaron alrededor de la posición de julio, en la cual se hicieron 231 avisos de entregas. Las liquidaciones y las ventas de operadores estuvieron bastante fuertes, pero encontraron una buena demanda por parte de un preminente operador de intereses cubanos, quien también absorbió los avisos de entregas. Los negocios en las otras posiciones fueron como resultado de traspasos y reemplazos contra julio.

Las operaciones en azúcares futuros domésticas carecieron de interés y en su mayor parte fueron en forma de cuberturas en ambos sentidos de fin de semana. Los precios estuvieron de sin cambios a dos puntos más bajo en el día».

MERCADO DEL REFINO.—Las extracciones del refino—dice la Russell News—fueron regulares, pero aún por debajo del nivel de la época.

MERCADO DE LONDRES.—Siguieron iguales los crudos. «Sin cambio», dice la información recibida. La Terminal quieta, y el cierre de ayer comparado con el cierre del jueves, es el siguiente:

	Cierre del 16	Cierre del 17
Junio	5/1-¾	5/1-¾
Julio	5/1-¾	5/1-¾
Agosto	5/2	5/2
Septiembre	5/1-¾	5/1-¼
Diciembre	5/1-¼	5/1-½
Marzo	5/2-¼	5/2-½
Mayo	5/3-¼	5/3-¼

EN PUERTOS DE EE. UU.—El movimiento de los azúcares en todos los puertos de los Estados Unidos, según Willett and Gray, fué como sigue:

Semana terminada en junio 11	
Arribos	90,762
Derretidos	78,162
En manos de operadores	51,426
Refinadores	377,293
Igual semana año 1937.	
Arribos	91,000
Derretidos	78,162
En manos de operadores	69,000
Refinadores	248,000

VALORES

Aunque se ejecutaron algunas operaciones en bonos de la Deuda Interior, Morgan y Azúcar, así como en pocas acciones, la característica del mercado local de valores ayer fué de inactividad.

En la Bolsa de la Habana, durante la cotización de la mañana, se vendieron $1.000 de bonos de O. P. a 70. Hubo otras pocas operaciones a igual tipo; pero a última hora declinó fracción el papel, debido exclusivamente a una liquidación, de las llamadas «forzosas», que fué aprovechada o absorbida en seguida por los compradores, según se nos informó.

Noticias relacionadas con dicha emisión, o con la nueva, que han de conocerse hoy u otro día, han de acentuar el tono firme del bono.

Siguieron flojas las Obligaciones Oro del Tesoro, porque siguen retraídos los operadores que en distintas ocasiones han prestado apoyo a estas emisiones.

Los bonos de renta fija mantuvieron la firmeza que constituye su característica.

Presentaron tono sostenido las acciones de las empresas y compañías que pagan dividendos.

Sostenidos también, aunque quietos, los valores que figuran en la pizarra de la Cotización Libre que se efectúa en la Bolsa.

Bonos de Cuba

Cierre ayer en New York:

	Comp.	Vend.
Speyer, 5%	101¼	—
Speyer, 4½%	97	99
Morgan, 5%	103⅜	—
Morgan, 5½%	101¾	102¼
Obras Públicas, 5½%	69	69¼
Cuba Railroad, 7½%	47½	49
Cuba Railroad, 5%	37	37⅞
Cuba Northen, 5½%	33¼	33½
Manatí Sug. 7½%	20½	23
Int. Tel. and Tel., 4½%	95¾	95⅞

Cotizaciones de Bolsa del Azúcar de Nueva York

NEW YORK, junio 17. (Por hilo directo de Luis Mendoza y Compañía):

CONTRATO NO. 3

Meses	Abre	Max.	Min.
May.	—	—	—
Jul.	1.79	1.79	1.78
Sept.	1.82	1.82	1.81
Ene.	1.85	1.86	1.86
Mar.	1.88	1.88	1.88
May.	1.91	1.91	1.90

CONTRATO NO. 4

Meses	Abre	Max.	Min.
1938			
Jul.	95½	98½	95½
Sept.	95	96	95
1939			
Ene.	—	—	—
Mar.	98	99	98½
May.	99½	99½	99¼
Jul.	100½	101½	101¼
Sept.	101½	102½	102½

Apreciaciones del mercado del azúcar

JUNIO 17 DE 1938

Costo y Flete	Ant.
Pronto embarque a EE. UU.	1.82
Flete	0.13½
Libre a Bordo—Pago Inmediato	
EE. UU. Cuota Libre	1.68
EE. UU. Cuota Retenida 1939	1.66
Cuota Mundial conjunto de las 3 clases	0.94
Cuota Local — Ex-Almacén	0.84
Todas las Cuotas	1.41¼
Cuota de Colonos Almacén después de pagados impuestos Almacenajes	$4.01

(Esta apreciación es de Luis Mendoza y Compañía.)

MERCADO DE GOMA

Cierre ayer en New York:

Julio	12.
Septiembre	12.
Diciembre	12.
Enero	12.5

CIERRE DE LOS VALORES EN LA BOLSA DE N. YOR

NEW YORK, junio 17. Un tono más fácil de las acciones de oro y la liquidación diseminada de valores ferroviarios eliminaron una temprana mejoría del mercado hoy, forzando los precios a una moderada baja. La aceptación de ganancias, y el abandono miento de los rumores de devaluación contribuyeron a la actitud de las acciones de oro mientras que un sentimiento de disgusto con motivo de la falta por parte del Congreso de aprobar una legislación de ayuda a los ferrocarriles al recesar sus labores motivaron la debilidad. Aparentemente, la perspectiva de bancarrota mantendrá al grupo de acciones ferroviarias en una cautelosa observación por ahora. El aumento de 10 por ciento de tráfico ferroviario sobre el nivel de la semana pasada no ha sido suficiente para contrarrestar aquel peligro, ya que se considera tal aumento como cosa temporal. Aparentemente, el receso Congresional no ha producido una reacción alentadora en el mercado, el que sigue siendo dominado por la incertidumbre de la situación monetaria y las obscuras perspectivas de los negocios. Pendiente de la aparición de nuevos incentivos definidos de compra, parece que persistirá la actitud pesada e irregular del mercado de valores.—Thomson and McKinnon.

MERCADO DE LONDRES

LONDRES, junio 17. A las 2 p. m. se cotizaban en el mercado de valores U. S. Steel 42⅞; General Motors 29½, Int. Nickel 43; Anaconda; Chrysler 42½.

El oro en barra se cotizó a contra chelines 10½ peniques chelines 10 peniques el jueves. La za fina de oro se cotizó a $35.03, contra $35.02. La plata se cotizó a peniques, baja de 1-16 de penique.

El cobre para la exportación estuvo sostenido, cotizándose pronta entrega 33⅞. Futuros 34⅛; Electrolítico 38¼ a 39¼.

MERCADO DE LIVERPOOL

LIVERPOOL, junio 17. El mercado de trigo debió de abrir de ½ a 1 punto más bajo, abrió de 1 a punto más bajo, a ls 12.30 p. m. estaba más bajo; a la 1.20 p. m. estaba ⅛ a ⅝ más alto.

El mercado de algodón debió abrir de 5 a 7 puntos ms alto, a 1 p. m. estaba de 6 a 10 puntos mejor, Recibos 16.000 Americanos. Middlings 4.69.

ACCIONES DE LOS BANCOS

Cierre ayer en New York:

Guaranty Trust Co.
New York Trust Co.
Chase Nat. Bank
National City
Public Nat. Bank
Manufacturers Trust
Irving Trust
Corn Exchange Bank
Chemical B. Trust Co.
Bankers Trust
First National of N. Y.
Bank of Manhattan
Central Hannover
First Nat. Boston
Royal B. of Canada
First Boston Co.
Continental Bank

M.E.C.D. 2016

HACE IMPORTANTES ACLARACIONES EL COMITE DE LA ACERA DEL LOUVRE QUE ORGANIZA EL HOMENAJE A LOS EE. UU. Y LA GRAN BRETAÑA

El Comité de la Acera del Louvre, que está organizando un homenaje al Pueblo Americano el día 4 de julio, desea expresar de una manera diáfana los hechos siguientes:

Que sólo ha recogido y dado forma a un sentimiento popular profundamente arraigado en el corazón de nuestro pueblo, y que está integrado por personas que no representan ningún partido, sector o tendencia.

Que el acto que se propone realizar, y que consiste, hasta ahora, en un desfile que partirá desde Prado y Malecón hasta el monumento a las víctimas del Maine, y en la dedicación de una ofrenda floral que se depositará en dicho lugar, tiene como objeto único cultivar y vigorizar el sentimiento de amistad y de alianza íntima que ha existido sempre entre los dos pueblos, y al que desde hace tiempo viene estimando, como absolutamente necesario, darle expresión palpable y visible.

Por último, deseamos dejar aclarado que la naturaleza de este homenaje es eminentemente democrática y libre de todo partidarismo y de toda reserva mental, y en el que participarán, sin distinciones de credos políticos ni de tendencias sociales, para manifestar su amistad y simpatía al Pueblo Americano exclusivamente, todas las organizaciones y fuerzas vivas del país, así como todos los que viven y trabajan en nuestro suelo.

Y conocedores de nuestras máximas necesidades los integrantes de este comité, se constituirán después de la verificación del acto que están organizando, en comité permanente para la divulgación de los principios que deben inspirar y guiar nuestras múltiples relaciones con el pueblo americano.

(Firmado)
Comité de la Acera del Louvre.
Homenaje al Pueblo Americano.

Varios reclamados arrestados por los agentes judiciales

Tenían causas pendientes en los Tribunales. Denuncias formuladas en esa Policía

Por los agentes de la Policía Judicial Guillermo David, Marcial Rodríguez y Luis Puentes, fueron detenidas ayer por encontrarse reclamadas de la Justicia, las siguientes personas: Avelino Blanco Alfonso, vecino de la Carrtera Central de Güines, por rapto; José Monzón Nasu, de Misión 111, por varios delitos de estafa; Alejandro Cortina Palacios, de Pedroso 23, Cerro, por lesiones; Rosendo Domínguez López, del reparto Isla de Pinos, por rapto; Manuel Sánchez San Feliz, de Calzada del Cerro 2062, por infracción del Decreto 788|934; Julia González Martínez, de Vigía 1, por escándalo; Luis Luzbel Montalvo, de Campanario 220, por infracción municipal; Santiago Pego Sánchez, de Industria 174, por dos excesos de velocidad, y Julia González Ariosa, de Castillo 17, por riña y lesiones; Eusebio Canosa Lorenzo, de Monte 177, por amenazas y Armando Viera Carbalosa, de San Miguel 228, por reclamarlo la Sala Tercera de la Audiencia de la Habana.

Denuncia de hurto

El cabo del Ejército Constitucional, Rafael Pérez Rojas, destacado en la Ciudad Militar, denunció en la Judicial, que encontrándose en las oficinas de Correos sitas en Industria, entre Dragones y Barcelona, hubo de prestarle una pluma fuente a dos desconocidos, para que redactaran un telegrama, y en un descuido se dieron a la fuga. Se cree perjudicado en trece pesos.

Denuncia de estafa

El doctor José Antonio López Fernández, vecino de Cuba 86, denunció en las oficinas de la Policía Judicial que Angel Pons, invocando su nombre y el del senador Carlos Saladrigas, de quien el denunciante es secretario particular, ha realizado distintos actos reputados delictivos, con perjuicio de su prestigio, habiendo estafado a distintas personas cantidades de dinero en su nombre.

Son repuestos los 21 empleados de las rutas 58 y 19

Los administrados llegaron a un acuerdo en ese asunto. Desplazamientos de obreros

Ante el Subsecretario del Trabajo doctor Fernando del Busto, quedó resuelto el problema que venían confrontando los 21 obreros despedidos de las Rutas 58 y 19 de la Cooperativa de los Omnibus Aliados, firmándose el pacto correspondiente y que fué suscrito por los señores Amado León y Waldo Mesa, administradores de ambas rutas, respectivamente.

También en ese acto fué planteada la siuación del empleado Rogelio Alvarez, que siendo conductor de la ruta 30 permutó con un chofer de la ruta 19, sin tener conocimientos de mecánica para desempeñar esa plaza, siendo rechazado por la seriedad de la empresa y la administración de la ruta.

Sin embargo, los obreros reclamaron que el administrador de la Ruta está obligado a darle trabajo a ese individuo, por lo que el subsecretario prometió investigar, obteniendo el expediente formado en la Coperativa de los Omnibus Aliados.

Desplazamientos en la industria de metal en Regla

Ante el Director General del Trabajo comandante Juan V. Govea acudieron numerosos obreros de la Sección del Sindicato de Industrias de Metal y Similares, de Regla, acompañado del doctor José Manuel Quintana, Representante a la Cámara, para exponer que vienen siendo víctimas de constantes desplazamientos, y que no se les paga el descanso retribuído como determinen las leyes sociales vigentes. El Director del Trabajo prometió intervenir personalmente en este nuevo problema, para resolverlo.

LESIONADO GRAVE, ANOCHE, UN COMERCIANTE POR EL AUTO DE UN LEGISLADOR

En el segundo centro de socorro fué asistido anoche de graves lesiones diseminadas por el cuerpo, el comerciante Antonio Castillo Ponsico, vecino de Aguila y Barcelona. En la esquina de Dragones e Industria fué arrollado por el auto 26,735 propiedad del Dr. Carlos Frayle, Representante a la Cámara y que conducía Ignacio Luaño Morales, con domicilio en Galiano 101, que fué detenido

Según aparece de las actuaciones iniciadas por el sargento Santiago de la Torre, de la Tercera Estación, el hecho se estimó casual, según afirmaron los testigos que presenciaron el accidente.

El chofer Luaño quedó en libertad por disposición del Juez de Guardia doctor Baizán.

CRONICA CATOLICA

PROGRAMA DE LOS DIVERSOS ACTOS CATOLICOS QUE SE ANUNCIAN PARA MAÑANA EN LOS TEMPLOS HABANEROS

V. O. Tercera de los Servitas

Esta V. O. Tercera de la Iglesia de San Francisco, celebra la función mensual de Junio con el siguiente porgrama: A las 7.30 a. m.: Misa armonizada de Comunión general. A las 3 p. m., exposición solemne de Jesús Sacramentado, estación, Corona Dolorosa, cánticos, plática, reserva y Despedida a la Virgen de los Dolores.—P. Fr. Santos Ruiz.—Hermana Pilar Barbón, Priora.

En la Iglesia del Cristo

A las 8. Misa y Comunión en honor del Corazón de Jesús por el Apotolado de la Oración.

A las 5.30 de la tarde, solemne Hora Santa y novena al Corazón de Jesús, terminándose con la bendición eucarística.

En la Iglesia del Santo Angel

A las 8 a. m. Misa de Comunión general para los cofrades de la Pía Unión de San José de la Montaña. A las 9 a. m.. Misa cantada y sermón por Mons. Abascal.

A las 5 p. m. los solemnes ejercicios de la Novena del Corazón de Jesús.

Cofradía del Culto Perpetuo de San José

La Cofradía del Culto Perpetuo de San José de San Francisco, celebra la función mensual reglamentaria. A las 7.30 a. m. Misa de Comunión general. A las 9 a. m. Misa solemne, sermón y procesión de San José.

Fiesta Patronal a Nuestra Señora del Perpetuo Socorro

En la Iglesia parroquial de San Nicolás de Bari, celebra su fiesta patronal, la Archicofradía de Nuestra Señora del Perpetuo Socorro con arreglo al siguiente programa: A las 8 de la mañana, Misa de comunión armonizada en el altar de Nuestra Señora del Perpetuo Socorro.

A las 9 de la mañana Misa solemne de ministros, estando el Panegírico a cargo del M. I. Canónigo Monseñor Angel Tudurí.

La parte musical a cargo de la distinguida compositora señora Blanquita Fernández de Castro.

Al Ofertorio, la distinguida señora Graciela Ramírez de Navas, cantará el Ave María de Gounod.

Se ruega la asistencia a los cofrades y se invita a los fieles.

Iglesia de Reina

Celebra la función mensual reglamentaria, la Archicofradía de la Pía Unión de San José en favor de los moribundos con el programa acostumbrado el día 19, a San José.

En esta festividad predica el Director, R. P. Pedro Abad, S. J.

Después de la función, la Junta mensual.

A las 5 de la tarde, el solemne Novenario al Sagrado Corazón de Jesús con ejercicio, plática, cánticos, bendición y reserva.

Se ruega la asistencia a los Celadores y Socios del Apostolado de Reina.

En la Iglesia de San Juan de Letrán

A las 7.30 a. m. Misa de Comunión general y rezo del Santo Rosario para la V. O. Tercera de Santo Domingo y la Cofradía del Santísimo Sacramento de la Iglesia de San Juan de Letran, sita en 19 y 5, en el Vedado.

A las 8.30 a. m., Misa cantada.

A las 4.30 de la tarde, exposición de S. D. Majestad, Santo Rosario, sermón, procesión del Santísimo conforme al Ceremonial del Santísimo Corpus Christi, bendición y reserva.

Fiesta Patronal

Que la Asociación de Nuestra Señora del Sagrado Corazón de Jesús, de la Víbora, Filial de la Guanabacoa, dedica a su celestial Madre y Protectora.

El día 19 de junio de 1938, a las 9 a. m., misa solemne en el altar de la venerada imagen, dirá las glorias de Nuestra Señora, recordando sus beneficios, el Reverendo Padre Modesto Galofré, Rector de las Escuelas Pías de Guanabacoa y Director de la Asociación.

Dará esplendor a la fiesta el coro de la señora Carmelina Díaz.

Piadosa recepción de nuevos asociados.

Himno «Viva siempre Nuestra Señora».

Al hacer llegar este sencillo programa a sus manos la señorita Presidenta y Junta Directiva de la Asociación, invitan atentamente a la fiesta a usted y a los suyos, agradeciendo cuanto han hecho y tengan a bien hacer en honor de Nuestra Señora.

Nuestra Señora del Sagrado Corazón de Jesús, abogada de las causas difíciles, Tesorera de las riquezas Celestiales, rogad por nosotros.

Calzada de la Víbora 1518.

Iglesia de los Padres Carmelitas del Vedado

La Semana Devota de los Padres Carmelitas del Vedado, celebra la unción mensual con el siguiente programa: A las 8 a. m., Misa de Comunión general, plática y procesión.

Se ruega la asistencia a los cofrades del Santo Escapulario y demás fieles.

En la Iglesia Parroquial de Guanajay

Los Cultos de los 21 domingos de San Hilarión en la Iglesia parroquial de Guanajay.

Por la mañana, a las 8 y 10. Por la tarde, a las 6.

Se ruega la asistencia a los Cooperadores de San Hilarión y se invita a los fieles.

Novena al Corazón de Jesús

En la Iglesia de Reina, a las 8 y a las 5 p. m.

En el Angel y Jesús, María y José, a las 5 p. m.

En el Cristo y en las Escuelas Pías de Guanabacoa , a las 5.30 p. m.

En los Quemados de Marianao, a las 8.30.

En la Capilla de los Padres Redentoristas

Sábado 18.—Vigilia de adoración Nocturna de 10 de la noche a las 5 de la mañana.

Domingo 19.—A las 5 de la mañana, Misa, Comunión, bendición, reserva y retirada de la Guardia Real Nocturna de Jesús Sacramentado.

A las 7.30 a. m. santa misa, Comunión e Invocaciones a Nuestra Señora del Perpetuo Socorro.

Por la tarde a las 5.30, exposición de Su Divina Majestad, estación, Rosario, ejercicio de la Novena a Nuestra Señora del Perpetuo Socorro, plática y reserva.

La Capilla de los Padres Redentoristas se halla situada en Pedro Pernas y Juan Alonso, Luyanó.

Solemne distribución de Premios en el Colegio de la Salle del Vedado

Sábado 18.—A las 9 de la noche, solemne distribución de Premios en el Colegio «La Salle», del Vedado, con un selectísimo programa.

Distribución de Premios

La Madre Priora, Profesoras y Alumnas del Colegio de las Ursulinas tienen el honor de invitarle a la Distribución de Premios y a las ceremonias de la de las Alumnas del Bachillerato y del Octavo Grado que se efectuará el domingo 19 en el orden siguiente:

Misa seguida de la ceremonia del Juramento y entrega de la sortija de graduadas a las Alumnas del Bachillerato.

A las 3 p. m. Distribución de Premios, entrega de Diplomas a las Alumnas del Octavo Grado y del Bachillerato.

La película «Don Bosco» se estrena el lunes

El lunes próximo, día 20, se estrena en los teatros Encanto, Riviera y Olimpic una película de interesantísimo tema: la vida del milagroso Don Bosco, que ha sido filmada en los mismos lugares del Piamonte donde nació, estudió y vivió el organizador y creador de las Escuelas Salesianas.

Se trata de una película tan maravillosamente lograda, que ha interesado a las Autoridades Elesiásticas, que no han dudado en autorizarla y recomendarla.

Los amigos de Don Bosco no deben dejar de ver esta película, para que puedan apreciar la magnitud de su vida y de su obra, los lugares donde vivió, las personas que le fueron amadas y sobre todo sus divinas virtudes que le conquistaron el cariño y el respeto de sus contemporáneos, como después la consagración y veneración de la Iglesia.

Para que todos los devotos de este milagroso santo puedan verla, la película Don Bosco se exhibe el mismo día 20, en los teatros Encanto, Riviera y Olimpic.

Las localidades pueden adquirirse en la sacristía de la iglesia María Euxiliadora, Teniente Rey y Compostela.

Colegio Parroquial de Monserrate

A las 4.30 de la tarde en el local social de los Caballeros de Colón, Galiano 42, altos, solemne distribución de Premios, a los alumnos del Colegio Parroquial de la Parroquia de Monserrate del Curso de 1937 a 1938, y grandioso homenaje al Párroco R. P. Juan José Lobato Farujia, con el plausible motivo de celebrar sus días el día 24 del actual.

Presidirá el acto, Monseñor Manuel Ruiz, Arzobispo de la Habana, y Monseñor Juan Lobato Rendón, Venerable Párroco de San Nicolás de Bari.

Invitación

Tenemos el gusto de invitar a usted a la fiesta anual «Día de las Socias» que se celebrará el domingo 19 de junio próximo, en su local social Sanatorio «La Milagrosa», Cerro 2002.

A continuación de la misa, que se dirá a las 9 a. m., tendrá lugar la fiesta.

Con gusto comunicamos a usted haber adquirido en la calle San José esquina a Llave en el Reparto Loma Llave, Marianao, el terreno destindo a la residencia para señoras del «Premio a la Constancia».

Esperamos su adhesión a dicho Premio.

Dra. Amelia de Vera de Lens, Secretaria general.

ANUNCIOS CLASIFICADOS DE ULTIMA HORA

Arrendamientos

DESEO ARENDAR EN EL RADIO DE San Francisco de Paula, una finquita de una o media caballería de tierra laborable, con casa de mampostería de 6 a 8 departamentos. Inquilino estable. Para informes: dirigirse por escrito a G. Muñoz, apartado número 993, o a Ceferino Rodríguez. Telf. F-2025.

COMPRAS

AUTOMOVILES - ACCESORIOS

CAMIONES DE VOLTEO: SE NEcesitan en el Casino Deportivo de Santa Fe, Playa de Santa Fe.

17 MUEBLES Y PRENDAS

COMPRO MAQUINA DE COSER «SINger», de ovillo central. Pago bien y operación rápida. Telf. M-1556.

A-9003: COMPRO MUEBLES FINOS Y CORRIENTES

Objetos de arte, oficina todo, lámparas, equipajes, máquinas coser, sillones barbería, pianos, porcelana, bronce, ropa caballero. Todo lo que venda. Telf. A-9003.

17

VENTAS

OBJETOS VARIOS

VENDO PUPITRES, MAPAS Y DEmás enseres de un colegio todo o parte. Los doy baratos. Teléfono: I-3099

48 CASAS

VENDO SANTOS SUAREZ 2 PLANtas independientes monolíticas 6.500 otra calle Paz 1 planta garage $5.700; otra portal 2 cuartos etc. $3.000; otra Víbora $2.400. Ortega, Teléfono I-3990

VENDO VIRTUDES CASI ESQUINA a Campanario casa antigua, Precio: $6.800 Informan I-4603

$1,300 CASA MAMPOSTERIA PISOS mosaicos techo tejas francesas, portal, sala, saleta, tres habitaciones, comedor, cocina, buen patio. reparto Columbia, Marianao. Informa señor Maciá teléfono FO-1354

VENDO RESIDENCIA VEDADO, 7 cuartos, 2 baños 2 garages $22.000; otra Almendares $7.500; Habana pegado Monte 2 plantas $5.800; varias más en otros barrios. Ortega, teléfono I-3990

ALMENDARES: EXCELENTE LUgar, frente ómnibus, tranvías; jardín, portal, sala, comedor, 2 cuartos, baño completo, cielo raso: $2,600; otra: jardín(garage, 4 cuartos, dos baños: $5,250. Informes: M-2846.

NO COMPRE, FABRIQUE. HAY que ver lo que fabrica Valdés: I-6235, por $1,800: Calzada de Columbia Consulado al fondo del Laboratorio. Ha terminado este año: Arellano y Abreu: $2,500; Trespalacios y San José: $1,700; Concepción y 14: $28,000; Rodríguez y Rosa Enríquez: $2,000. Reina 12: A5-0332. Villanueva 10 de 2 a 3.

SANTOS SUAREZ

Vendo 4 casas chicas y una mayor, con 335 metros a media cuadra tranvías y guaguas. Renta $85.00. Informes días hábiles: José Rexach Torres, Obispo 65, departamento, 3.

VENDO: AMPLIACION DE ALMENdares, sin estrenar, Primera y línea de Playa hermosa casa: tres habitaciones, otra criados, garage y otras comodidades. Vázquez: FO-3983.

VENTAS

48 CASAS

PRIMERA Y LINEA DE PLAYA, AMpliación de Almendares. Vendo sin estrenar, casa compuesta de dos habitaciones, sala, hall, comedor al fondo, cocina, pantry no garage: FO-3983

BUENA, BONITA CASITA, TABLONcillo teja francesa, Dolores 18 entrando Arnao, amplia calle, aceras, dos cuadras Calzada Víbora Santa Amalia: jardín, portal, sala, tres cuartos, pasillo, frente éstos, servicios y cocina mampostería, patio traspatio arbolado, agua abundante. Véndese último: $1,200. Pueden hacerse obras deseadas. Precio mínimo. Directo. Véala mejor, después 2: I-6224.

SE VENDE UNA CASITA EN LA calle San Cristóbal número 37, una cuadra de la Calzada del Cerro. Informan: I-6116.

MIRAMAR: VENDO A PRECIO DE liquidación, hermosa casas acabada de construir. Toda monolítica y fabricación y baños inmejorables. Garage dos máquinas. Informes: Telf. FO-3704.

VEDADO: SE VENDE UNA CASA en $7,500: portal, jardín, sala, 4 cuartos, baño intercalado, comedor, pantry, 3 patios con jardines, garage, 2 cuartos criados y servicios. Informan: F-2829.

49 SOLARES

SOLARES VEDADO 1 CUADRA 23 $6.50; Víbora parcelas frente guaguas y tranvías $400; lote 8.000 varas cerca esquina Toyo, $0.80 vara. Facilidades pago Ortega. Teléfono: I-3990.

VEA ESTAS GANGAS. — AMPLIAción Almendares. Parcela 12x34 en $900; otra 11.50x45, en $875; solares completos de sombra 12x46 a $2.00 vara. Almendares: solar 10x47 todo cercado de mampostería inmediato a ómnibus $2,50 vara. Varios más en Alturas de Almendares. Informa su dueño, Ramón Rodríguez Teléfono: M-6922

VENDO EN LA VIBORA 2 PARCElas bien situadas inmediatas a ómnibus de 14x25, medida ideal. Precio único: .75 vara. Informa Ramón Rodríguez Telf. M-6922

SOLARES DE ESQUINA

Vendo: 24 por 21, en $950.00; otro esquina, de 36 por 21, en $2,160; otro, esquina, de 31 por 36, en $3.300; otros más, de 50 de frente por 31, en 4,300 pesos. Situados: Calzada Columbia, paradero Barraqué. Informan: J. Llanes, Sitios 42. Telf. M-2632.

50 FINCAS RUSTICAS

FINQUITA DE CAFE EN CANEY del sitio Oriente, tierra de primera, magnífica aguada casa árboles frutales, cocal, producción cien quintales, precio: 750 pesos; también cambio por casa en la Habana o sus barrios, pagando diferencia de precio dueño: José García. Puerta Cerrada Nro. 75 Habana teléfono A5-2491

PARA FINQUITAS, SE VENDEN LOtes de terreno en el Caserío de Las Guásimas, carretera Habana-Managua. Muy baratos. Dr. Llanes, Aguiar 70.

ESTABLECIMIENTOS

POR NO PODER ATENDER, VENDO café, cine «Gris», E. y 17, Telf. F-6097. Dueño a todas horas.

¡OPORTUNIDAD! EN 229 PESOS, SE vende una tienda quincalla, San Nicolás 105, entre Reina y Salud.

VENDO UNA FONDA BIEN MONTAda, con buena marchantería, lugar comercial, cerca de los muelles. Ultimo precio: $900.00. Informan: Mercado de Tacón número 28, por Galiano, billetería «La Bola», Telf. M-9468.

POR TENER OTRO NEGOCIO, VENdo bodega en la mitad de su precio, sola en esquina, mucho barrio, poco alquiler y buen contrato la doy en $500.00; otra en Calzada, sola en esquina mucho barrio: $800.00. Son dos verdaderas gangas. Más informes y verlas: Concha y Luyanó, café «El Paradero», en la cantina. Raúl, de 8 a 12.

BARBERIA BIEN MONTADA, VENdo o arriendo, calle de Salud casi esquina a Belascoaín. Informes en la ferretería «La Inglesa». Telf. A-9877.

VENDO CASAS DE HUESPEDES

Buen punto, en lo mejor de La Habana, poco alquiler, contrato, amueblada. Me embarco. Informes: Monte y Zulueta, café «Internacional», Pérez, 1 a 5.

VENDO: CAFES, FONDAS, HOteles. Las mejores bodegas a 1,000 pesos. Vendo y compro propiedades de todos precios. Véame hoy: Galiano 125, García.

AUTOMOVILES-ACCESORIOS

BUICK ABIERTO LIGERO, DEL 26 al 27, el mejor y más bonito de su tipo. Se vende en $85.00. Véalo en Zulueta y Trocadero. Chapa: 30,089.

SE VENDE UN CAMION PROPIO para cigarros o tintorería con ruedas nuevas y a toda prueba en $150. Informan Zanja y Espada, El Castillito.

SE VENDE FORD, CAMION DE 3 cuartos tonelada, con carrocería de reparto, del 29. En buen estado general. Puede verse en Calzada esquina a 10, Vedado garage.

$475.00: CAMIONCITO FORD 1936. Panel, 5 gomas, 6 capas, motor y pintura flamantes, a plazos o al contado. Jardín «Vogue», Neptuno 126, por Lealtad.

54 MAQUINARIAS

UN MOTOR DE PETROLEO DE 50 HP., con un dinamo de 35 HP., en $300.00; 10,000 fundas de paja para botellas: $4.00 millar; una máquina de planchar camisas, nueva, en $60.00; una dobladora de papel, en $500.00; un linotipo modelo 5, con dos juegos matrices y todos sus accesorios, motor acoplado, etc., trabajando, en $1,200 dos bombas de pozo profundo, a 15.00 una; 1 guillotina de 30», 1 máquina de coser libretas con hilos; 1 cosedora Bremen, Rivero, Obrapía y Oficios.

56 MUEBLES Y PRENDAS

VENDO JUEGO DE COMEDOR VItrina, aparador, mesa y seis sillas otro de cuarto todo nuevo y regalado. Juan Delgado 558, entre O-Farrill y Avenida de Agosta.

VENDO REFRIGERADOR GENERAL Electric, 5 pies capacidad, modelo D-5, poco uso y barato. Neptuno 196 y medio, altos café «Bohío», entre Belascoaín y Gervasio.

SE VENDE UN JUEGO DE CUARTO muy fino, estilo Luis XV, construído en Barcelona. Precio: $250.00. Calle 21 número 855, entre 4 y 6, Vedado.

VENDO MAGNIFICO JUEGO DE cuarto plumeado, de tres cuerpos. Véalo: Suárez 53, esquina Gloria.

52 BOVEDAS Y PANTEONES

EN $120.00, MI BOVEDA NUEVA; y mi panteón familiar, en cualquier precio. Está muy próximo a la entrada. Tengo gran necesidad de venderlo. Apreveche esta oportunidad. Ramón Grillo, portales del Necrocomio, o calle 23 número 1160, Vedado. Telf. F-6010.

BOVEDA, ORILLA CALLE, TODA forrada de mármol, con su banco, tapas 0.10 grueso: $180.00; panteón dos bóvedas, orilla calle, frente de mármol, marco y contramarco mármol y tapas 0.08 de grueso, en $330.00. Félix Rodríguez, 12 número 659, Vedado: F-6258.

57 UTILES DE OFICINA

SE VENDEN DOS MAQUINAS DE escribir Underwood de uso, de 10», en buen estado. Para informes: Telf. A-7271.

VENTAS

60 INSTRUMENTOS DE MUSICA

VENDO PIANO VERTICAL «KARN», compleaamente nuevo en la primera oferta. Suárez 53, esquina a Gloria.

«EL BRILLANTE», LA CASA QUE vende pianos de marcas acreditadas, alemanes y americanos, baratos, al contado y con facilidades de pago. No compre sin ver nuestros precios. Aguila 139: M-1661.

62 OBJETOS VARIOS

VENDO LANCHA, TIPO YATE, DOS literas, motor 6 cilindros, económico. También un bote motor y otra lancha. Playa de Baracoa, Habana, final río. Preguntar por Silva.

PARA LAS DAMAS

70 INTERES PARA LAS DAMAS

LOLITA CARRASCO

Para señoras gruesas, las fajas y ajustadores que modelan y no aprisionan. Lolita Carrasco. Especialidad en fajas para descenso del colon, estómago y riñones. Ordenes: U-6252, Neptuno 121, altos, casi esquina a Perseverancia.

ENSEÑANZAS

75 PROFESORAS - PROFESORES

ROBERT SCOTT Y MARY SCOTT, profesores americanos, dan clases de inglés. Método muy claro y rápido. Precios razonables. Mucha atención personal. Niños o mayores. También profesora de francés competente. Llame: FO-2128.

ALQUILERES

79 HOTELES

HOTEL «QUINTA AVENIDA», ZUlueta 71, esquina Dragones. Alquilo habitaciones para hombres solos: $20.00 y $25.00. Departamentos para matrimonios: $45.00. Habitación con baño: $45.00. Precios especiales para familias. Telf. M-2078.

82 APARTAMENTOS

ALQUILO DOS FRESQUISIMOS, hermosos apartamentos, acabados de fabricar situados en San Lázaro Nro. 291 entre Oquendo y Soledad uno bajo y otro alto, compuesto de sala, cuatro hermosas habitaciones con sus closets, baño intercalado en colores y otro blanco, comedor, pantry, despensa y hermosa cocina moderna con closets, gran cuarto de criados con baño y servicio y closet, lavaderos, agua caliente en la totalidad servicios mencionados. Informan en la misma de 8 a 12 y de 2 a 6: F-3392, U-1992 y A-9619.

PRINCIPE 14, ESQUINA ESPADA. Se alquila apartamento alto, de 3 piezas, para hombres solos o matrimonios sin niños moderno, ventilado. Llaves e informes en la bodega.

SE ALQUILA APARTAMENTO CON vista a la calle, independiente, para familia o comercio pequeño. Aguila número 1: $15.00.

APARTAMENTOS MODERNOS, MUY frescos una y dos habitaciones, sala, comedor, cocina, magnífico baño. Elevador, Neptuno 172, entre Escobar y Gervasio.

EDIFICIO «COLLAZO», MALECON 250. Se alquila apartamento cuarto piso. Informan en el elevador.

EN LUJOSO CHALET, EN LA VIBOra, se alquila un apartamento en los altos, con terraza, azótea y mirador, dos habitaciones más en los bajos. Hay teléfono: I6279.

83 DEPARTAMENTOS.

ALQUILO

Un departamento en el edificio «Maseda», Teniente Rey 26, compuesto de recibidor, sala, comedor, tres cuartos, baño intercalado, cocina y servicio para criados. Informan en la misma.

MANRIQUE 55, PEGADO A NEPTUno alquilo moderno departamento alto propio para matrimonio con sala y dos cuartos grandes, baño completo lujoso. Llave en encargado.

ALQUILO HERMOSO DEPARTAmento dos habitaciones, esquina sombra, cinco balcones calle, lavabo, teléfono, toda asistencia; otra chica, persona sola. Neptuno 77, primer piso «La Filosofía».

84 HABITACIONES

VEDADO ALQUILO AMPLIA Y VENtilada habitación con lavabo y toda asistencia si se desea, precio reducido. Calle H entre 9 y 11 No. 209, (altos).

SE ALQUILAN DOS HABITACIOnes bajas con su cocina y comedor y servicio independiente a familia sin niños; pueden verse a todas horas, en Amistad 118.

ALQUILO EN CASA PARTICULAR, una espléndida y ventilada habitación a personas solas, matrimonio o dos compañeros. Precio de situación. Lugar céntrico, a una cuadra del Capitolio. Toque la puerta no timbre. Amistad 87 y medio, altos.

MONSERRATE 93, ALTOS, ENTRE Lamparilla y Obrapía. Se alquilan dos habitaciones separadas, una en 10 pesos y otra en 8 pesos, con lavabo agua corriente y muebles. Otros informes en la misma.

HABITACION CON BALCON, LAvabo. Se alquila en casa particular, toda asistencia. En la misma, otra chica, iguales condiciones. Neptuno 77, primer piso de «La Filosofía».

NEPTUNO 59, ALTOS, ENTRE AGUIla y Galiano, casa de moralidad. Se alquila una habitación grande, con lavabo a matrimonio solo; otra chica, para hombres solos, que sean decentes.

85 NAVES - LOCALES

SE ALQUILA
Edificio Compostela 106
entre Sol y Luz

LOCAL de mucho frente, propio para cualquier negocio. Tiene puertas, vidrieras, pisos de granito y pintado con esmero.

HABITACIONES en la planta baja, que están terminadas de construir. Cada una con su baño privado en colores, pisos de granito, pintadas de aceite, con muebles de caoba modernos, de lujo, sin estrenar. También alquilamos, si usted trae sus propios muebles.

Informan - Telf. F-7556
y en la misma casa.

ALQUILERES

85 NAVES - LOCALES

SE ALQUILA KIOSCO, PUNTO MUY céntrico, propio para víveres, tabacos, dulces, refrescos, etc. Tiene agua corriente. Sita en 10 de Octubre y Avenida de Acosta. Telf. I-4587. Pregunte por Dionisio.

87 HABANA

SE ALQUILA UNA CASA EN SAN Lázaro y Gervasio. altos de bodega. Informes: Telf. U-6753.

DIVISION 11 ENTRE SITIOS Y Maloja. Sala, comedor, cuatro cuartos, agua abundante. La llave en la misma. Informan en Cerro 532 teléfono I-7048

SE ALQUILA TENIENTE REY 85, segundo piso, frente Parque Cristo tres habitaciones, sala, comedor. baño intercalado. Llave imprenta Bernaza 37, A-7311

SE ALQUILA A MODICO PRECIO, amplia y ventilada habitación a hombres solos o matrimonio: casa de moralidad. Cárdenas 65, altos, entre Misión y Gloria, Habana.

SE ALQUILAN MODERNOS ALTOS frescos con 3 cuartos, sala, comedor, baño familia corta, tranquila; exijo referencias. Goicuría esquina a Luis Estévez en Santos Suárez.

SE ALQUILA EL PRIMER PISO DE San Nicolás número 121, entre Reina y Estrella: sala, comedor, dos cuartos (con closets), baño intercalado, servicio de criados, cocina de gas. Informes: Tefs. M-2186 y M-1394.

$34.00: NEPTUNO Y ARAMBURO. Se alquila casa pintada y decorada: sala, hall, comedor, dos cuartos, baño intercalado, cocina amplia, servicio criados. Elevador. Informes en la misma.

SE ALQUILA UNA CASA DE TRES cuartos, sala y comedor, en 34 pesos, en Lealtad 27, entre Animas y Lagunas. Puede verse de 2 a 5 p. m.

MALECON 27-A., ALTOS: TERRAZA, sala, recibidor, cuatro habitaciones, baño intercalado, comedor al fondo, cuarto y servicio de criados. Informan en los bajos. Precio módico.

EN $34.00 SE ALQUILAN LOS ENtresuelos de Prado número 16, entre Cárcel y Genios, con sala, comedor, tres habitaciones, baño, cocina. La llave en los bajos. Informes: U-5691.

ANIMAS Y BLANCO, ESQUINA DE fraile. Se alquila el tercero amplio, moderno, fresco no más. Llaves en el segundo. Informes: Monserrate y Lamparilla, bar «Franco». Telf. M-2211. 87

ALQUILO BONITA CASA, COMPLEtamente nueva: sala, dos grandes cuartos, baño, comedor, cocina, servicio criada. Manrique 197 esquina a Condesa, altos. Precio: 34 pesos. Informa la misma: F-5450.

PRINCIPE 14, ESQUINA ESPADA. Se alquila casa baja, de dos habitaciones, moderna y ventilada. Llaves e informes en la bodega.

SAN LAZARO NUMERO 122, ENTRE Aguila y Crespo, edificio moderno, piso de gusto con frente a San Lázaro y terraza a Malecón: sala, saleta, comedor, tres cuartos, baño y servicio criados. Servicio elevador a todas horas. Informes misma. Telf. M-5996.

FRESQUISIMOS ALTOS, COMPUEStos: espaciosa sala, comedor, cuatro habitaciones amplias, cocina y baño. Agua constantemente. Casa muy fresca, amplio frente, tres puertas, balcón corrido. Carmen 62, entre Gloria y Vives.

SE ALQUILA: LEALTAD 68, BAJOS entre Concordia y Virtudes: sala, recibidor, cuatro cuartos, baño intercalado, comedor, cocina, pantry, cuarto y servicio de criados. Informan en los altos.

SE ALQUILA ACABADA DE FABRIcar, compuesta de sala, saleta, tres habitaciones, baño intercalado, cocina y servicio de criados. Luz número 27, esquina a Damas. Informes en la misma.

SANTIAGO DE 36-A., ALTOS, ENtre J. Peregrino y Pocito, moderna, amplia, sala, tres ventanas a la calle, comedor, tres habitaciones, baño intercalado, buen patio, cocina, cuarto y servicio de criados. Renta: $33.00.

ALQUILO BAJOS MODERNOS, DESagüe 63, 75, cuatro caudras Belascoaín, sala, recibidor, comedor, 2 3 cuartos, baño, patios, cocina 25 27 pesos alquiler. Llaves mismas casas.

ALQUILO EN $30.00, LOS BAJOS Figuras 77, dos cuadras de Monte, acabada pintar: recibidor, sala, comedor, tres cuartos, cocina, patio, servicios. Dueño en la misma: I-3100 y X-2119.

JOVELLAR ESQUINA HOSPITAL, edificio «Sarraín». Se alquila un apartamento moderno en el quinto piso. Hay elevador, sala, comedor, tres cuartos, cocina y baño completo. Dos meses en fondo.

SAN JOSE 66, ALTOS, ENTRE LEALtad y Escobar: $40.00, sala, comtdor, cuatro habitaciones, baño y cocina. La llave en los bajos.

SAN LAZARO 206, BAJOS, ENTRE San Nicolás y Galiano: 50 pesos, sala, comedor, tres habitaciones, baño, cocina, cuarto, servicio criados y patio. The Trust Company of Cuba, Obispo 53: M-6917.

MALECON 29, SEGUNDO PISO, ESquina a Crespo: 50 pesos, sala, comedor, gabinete, cuatro habitaciones, baño, cocina, cuarto y servicio criados. La llave en el primer piso.

ANIMAS 101, BAJOS, ENTRE MANrique y San Nicolás: 100 pesos. Buena para laboratorio o consultorio: zaguán, sala, saleta, comedor, cinco habitaciones, baño, cocina, local en el patio, cuarto desahogo, cuarto y servicio de criados. The Trust Company of Cuba, Obispo 53: M-6917.

SE ALQUILAN LOS MODERNOS bajos de Aguila 61, con sala, saleta, dos habitaciones, baño intercalado, comedor al fondo y cocina gas. Precio: $40.00. Llaves e informes: Animas 45, bajos.

88 VEDADO

ALQUILO MODERNOS ALTOS, 23 esquina F., Vedado: recibidor, comedor, sala cuatro habitaciones, baño, toilet, cuarto, servicio criados, pantry, cocina gas. Telf. F-6142.

$40.00: ONCE 107, ALTOS, ENTRE L. y M., sala, recibidor, comedor, cinco cuartos, baño, cocina, cuarto servicio criados. Llave en los bajos, Informes: Telf. M-6801.

ALQUILO MODERNOS ALTOS FREScos, con sala, 3 cuartos, comedor, baño familia corta, tranquiila; exijo referencias. Goicuría esquina a Luís Estévez, en Santos Suárez.

LINEA ESQUINA 18, APARTAMENto nuevo, fresco, sala, comedor dos cuartos, baño y cocina. Informes encargado. FO-3219

SE ALQUILAN LOS FRESCOS ALtos de 8 número 538, casi esquina a 23, 3 cuartos, sala, comedor, demás servicios, agua abundante. Informan en los bajos.

ESPLENDIDO, FRESCO PISO ALTO, calle 27 número 905, entre 4 y 6, Vedado: cuatro habitaciones, sun-porch, sala, comedor, pantry, garage, cuarto de criados independiente, agua abundante. Llaves, bajos: M-7245.

Suscríbase al DIARIO DE LA MARINA por los teléfonos M-7911, M-7912 y M-7913, y por medio de sus agentes en todo el territorio nacional

ALQUILERES

89 CERRO - PALATINO

ALQUILO: CRUZ DEL PADRE 8, letra C. entre Cádiz y Santa Rosa, muy amplia, a una cuadra Infanta y a dos de Tejas: sala, saleta, 3 cuartos, baño y servicio de una sola planta. Dueña: Escobar 10, altos: U-2885. $25.00.

90 MARIANAO - REPARTOS

ALQUILO AMUEBLADA A FAMIlia sin niños, casa calle E, número 35, entre 14 y 16, reparto Almendares, cuatro habitaciones, baños garage, etc. Precio módico.

VIVA EN MIRAMAR

Frente al Vedado: teléfono, alumbrado, limpieza, automóvil, sala, comedor, dos cuartos, baño intercalado cocina servicio criado, fresco, pintoresco. Todo: $60.00. Quinta Avenida y Cero: FO-3703.

ALQUILO CHALET DOS PLANTAS, 12 habitaciones con todo lujo, garage 5 máquinas, jardín, árboles frutales Calle 14 y 1a Reparto Almendares. Alquiler: $90.

ALQUILO CASA MODERNA PORTAL sala, saleta, comedor, 4 cuartos baño, cocina y patio. Rosa 133 esquina a Villalón alquiler $18. Marianao.

REPARTO ALMENDARES: ALQUIlo casa de portal, sala, hall, dos habitaciones, baño, comedor, cocina, terraza, patio, garage con dos habitaciones: $35.00. 16 entre 5 y 7. Telf. F-2568.

91 JESUS DEL MONTE - VIBORA

HEREDIA 53, MODERNO, JARDIN, portal, sala, comedor, tres cuartos, baño, cocina gas, cuarto y servicio de criados, traspatio. Informes M-7770

ALQUILO MILAGROS 227 ENTRE San Anastasio y Lawton, fresca casita de sala, comedor, dos cuartos cocina, servicios y patio. La llave al lado. Informan teléfono F-4113

SE ALQUILAN DOS CASAS MODERnas, Víbora: jardín, portal, sala, dos cuartos, comedor, cocina, baño, calentador, patio, lavadero, agua abundante, muy bonitas: $25.00, cada una, Lacret 34-C., y A., entre Juan Bruno Zayas y Cortina. Guaguas esquina, dos cuadras tranvías. Dueño: Morro 5-A. n5meros modernos 326 y 328. A-7055.

CONCEJAL VEIGA 102, ESQUINA A Luis Estévez: $34.00, jardín, portal, sala, 3 hobitaciones, comedor, cocina y baño. Sótanos: dos habitaciones. Véase a todas horas.

SAN MARIANO 58, BAJOS, ENTRE Párraga y Felipe Poey: 55 pesos, jardín, portal, sala, comedor al fondo, seis habitaciones, hall, cocina, cuarto y servicio criados. La llave en los altos.

MILAGROS 367, ENTRE OCTAVA Y Porvenir: sala, saleta, 3 cuartos, baño, tanques agua, patio, traspatio. Tranvías y guaguas esquina Octava. Llave bodega. Informes: M-6068.

92 SANTOS SUAREZ - MENDOZA

En lo mas alto de la Avenida Serrano
ESQUINA A SANTA IRENE

Jardín, portal, vestíbulo, biblioteca, comedor, pantry y cocina. En los altos: 5 habitaciones y dos baños. Sótanos, garage dos máquinas, 5 habitaciones servidumbre, lavaderos y servicios. Véase a todas horas.

The Trust Company of Cuba
Obispo 53: M-6917

SE ALQUILA CASA PORTAL, SAla, comedor, dos habitaciones, cocina, servicio patio, 17 pesos, Dolores y Cocos, la llave en la bodega. Informan San Lázaro y Espada, Bodega, U-6906

93 LUYANO

ALQUILO EN LUYANO Nro 33 FRENte a «Dora», casitas con sala, dos cuartos, comedor y servicios completos y en Rosa Enríquez 110 casita con portal, sala y cuarto. Informes en el Pasaje letra D.

94 LAWTON - BATISTA

REPARTO LAWTON SE ALQUILA calle 17 entre A y B, portal, sala, comedor 2 habitaciones, baño intercalado, $18. Informan en A No. 21, bajos entre 16 y 17. X-1484

SE SOLICITAN

103 CRIADAS - CRIADOS

SE SOLICITA UNA CRIADA DE MAnos que sepa trabajar bien y sea formal y cumplidora; sino, no presentarse. Dormir o no. Estrada Palma 15. Víbora.

SOLICITO CRIADA PARA COMEdor, que sea blanca, joven, limpia y trabajadora, doce personas en la mesa. Buen sueldo. Dormir en la colocación. Otra para habitaciones y lavar ropa fina. Hay lavadora eléctrica. Se exige planche bien y sea blanca. Dormir en la colocación. Si no saben cumplir bien, no molesten. Traer referencias. Calle D. número 205, altos, entre 9 y 11, Vedado.

SE SOLICITA JOVEN ESPAÑOLA para lavar la ropa de una niñita recién nacida y hacer parte de la limpieza. No dormirá en la casa. Entrará en la colocación a las siete y media de la mañana y la dejará a las tres de la tarde. Sueldo: 15 pesos. Calle Veinticinco número 664, bajos, entre E. y F., Vedado.

SE SOLICITA UNA CRIADA ESPAñola joven, para un matrimonio y atender a una niña de tres años. sueldo: $15.00. Dormir en la colocación. Calle 25 número 1555, esquina a 24, Vedado.

104 COCINERAS Y COCINEROS

SE SOLICITA UNA COCINERA BUEna, que duerma en la casa. Sueldo: $10.00. Calle 25 número 1555, esquina a 24, Vedado.

SOLICITO UNA JOVEN. O SEÑORA de mediana edad, para cocinar y ayudar en la limpieza, casa moralidad. Sueldo: $15.00. Dormir en el acomodo. Santa Emilia 406, entre Paz y Gómez.

AGENTES-VENDEDORES

SOLICITAMOS AGENTES EN TOdos los pueblos del interior de la República, para negocio de gomas recauchadas para camiones y autos. Diríjase a «Revestidora Cubana de Gomas, Compostela 57, Habana.

116 SOCIOS

SE NECESITA SOCIO CON $500.00, para ponerlo al frente de un almacén de víveres, con alguna garantía y referencias, ha de conocer el giro de bodega. Su dueño, por tener otros negocios, no puede atenderla. Informes: calle 11 número 25, departamento número 9, reparto Batistas, de 2 a 3. Preguntar por Felipe. No corredores.

SOLICITO SOCIO CON ALGUN DInero, para explotar patentización aparatico mecánico que ejecuta dos trabajos a la vez de gran utilidad práctica y necesarísimo en todos los mercados del mundo. Se demuestra con un hecho. Informes por Correo y personalmente en Maloja número 12, altos Habana. Sr. Méndez.

SE SOLICITAN

SOLICITUDES VARIAS

NECESITO ALGUNOS HOMBRES Y mujeres mayores de 25 años, que viven en La Habana y sepan las cuatro reglas, para emplearlos en Compañía Americana, bien retribuídos. Preguntar por Mr. Frank, en Bernaza número 3, frente al parque de Albear, entrada por la Real Silk, a las 11 de la mañana, hora inglesa, el próximo lunes, día 20. No atendemos este anuncio por correspondencia.

SE OFRECEN

118 CRIADAS-CRIADOS

SE OFRECE CRIADA DE MANO SUmisa, obediente y consciente de sus obligaciones, duerme o no. También se ofrece de niñera o manejadora, pues es cariñosa: F-3141.

SE DESEA COLOCAR ESPAÑOLA DE mediana edad, para criada de mano. Tiene recomendaciones y no le importa ir a las afueras: M-4645.

DESEA COLOCARSE UNA CRIADA de mano, del campo, con referencias. También se coloca de manejadora, para limpiar por horas. Informes Herrera. Telf. F-5921.

DESEA COLOCARSE UNA MUCHAcha blanca, para los quehaceres de la casa de matrimonio solo, o para criada. Telf. F-4217, de 8 a 12 de la mañana. Tiene buenas referencias.

SE DESEA COLOCAR UNA JOVEN española para criada de comedor o cuartos, desea casa de moralidad. Tiene inmejorables referencias de casas conocidas. Telf. M-5354.

SE OFRECE JOVEN ESPAÑOLA para criada de mano o cuartos, con buenas referencias. Duerme en la colocación. Informes: FO-2750.

SE OFRECE ESPAÑOLA PARA CUARtos y coser o cuidar anciano o enferma, acostumbrada al servicio fino de muy buenas casas de las mismas magníficas referencias. Telf. F-3924 no menos de $20.

SE OFRECE UNA SEÑORA PARA criada de mano o manejadora sirvienta de alguna señora, tiene que ser en el Vedado la colocación. Sueldo no menos de 15 pesos. Teléfono F-5556. Preguntar por Josefa González.

DESEA COLOCARSE UNA MUCHAcha mulatica para criada de cuartos y coser tiene referencias, aspira a ganar buen sueldo, su teléfono es U-3026, su domicilio San Miguel No 187

SE DESEA COLOCAR UNA MUCHAcha seria y cumplidora de su trabajo para criada de mano o manejadora. Tiene quien la recomiende. Informan en Neptuno 6, apartamento 1 altos. entre Consulado y Prado.

SE OFRECE UN ESPAÑOL MEDIAna edad, sabe servir a la rusa, ha trabajado en los mejores hoteles. Tiene referencias. No importa ir a los repartos. Revillagigedo 131 Preguntad por Salvador.

SE OFRECE JOVEN BLANCO, DEL campo, para criado de mano o cualquier otra clase de trabajo, sin pretensiones. Tiene referencias: F-3060 Rodríguez.

SE OFRECE ESPAÑOLO, GRANDES referencias, para criada de mano, es obediente y consciente de sus obligaciones. También puede cocinar. Telf. F-3141.

JOVEN ESPAÑOL, SE OFRECE PAra comedor, criado de mano o ayuda de cámara, fino y está acostumbrada a trabajar en buenas casas, de las cuales tiene referencias. Va al campo, si es necesario. Para informes U-6450.

SE OFRECE CRIADA PARA CUARtos o comedor, con muy buenas referencias de años, es limpia y muy cumplidora. No tiene mayores pretensiones. Informes: F-3031.

DESEA COLOCARSE CRIADO DE mano español, experimentado en todo servicio fino, trabajador y con esmeradas referencias de buenas casas. Voy a cualquier punto. Telf. M-1959

119 COCINERAS-COCINEROS

SE DESEA COLOCAR UNA JOVEN de color, muy buena cocinera y muy limpia, con buenas referencias. Informan de 7 y media a 10 solamente. M-4345

SE DESEA COLOCAR UNA COCINERA española, tiene referencias de la casa donde ha trabajado, duerme fuera o no. F-6040

DESEA COLOCARSE UNA SEÑORA de mediana edad de cocinera y repostera o lavandera. Lo mismo duerme en la colocación. Pretende 15 pesos, menos, no. Llame Telf. FO-2713 tiene referencias.

SE DESEA COLOCAR UNA JOVEN de color coo cocinera repostera o criada, buenas referencias. Calle 1 No. 1070 Telf. F-4623. Vedado.

SE OFRECE UNA SEÑORA ESPAñola para cocinar a corta familia Duerme en la colocación, tiene referencia va a los repartos: A5-2972.

SE OFRECE JOVEN ESPAÑOLA PAra cocinar y limpiar a corta familia o matrimonio solo. No se coloca menos de $18.00: U-5470.

SE DESEA COLOCAR UN COCINEro fino y muy buen repostero, joven chino. Cocina criolla, española y francesa, buena sazón, muy limpio. Tiene buenas referencias, es hombre solo. Desea casa particular. Informan: M-4727.

DESEA COLOCARSE MAESTRO COcinero y repostero, de color, mediana edad, con buenas referencias de buenas casas. Informes: X-3284.

SE OFRECE COCINERA REPOSTEra, de mediana edad para cocinar solo, o cocinar y ayudar, Tengo buenas referencias y salgo a los repartos. Duermo dentro o fuera: M-1149

SE OFRECE COCINERA CON BUEna sazón, para cocinar solo, o cocinar y limpiar. Tiene referencias sale playa, finca o repartos. Desempeña cualquier cocina: F-3031.

SE DESEA COLOCAR UNA MUCHAcha española, para cocinar y limpiar. Duerme en la colocación y tiene referencias. No se coloca menos de 15 a 18 pesos: F-3194.

SE OFRECE COCINERA CON BUEna sazón para cocinar solo, o para cocinar y limpiar. No tiene mayores pretensiones. También trabaja de criada. Informes: F-3031.

120 MANEJADORAS

DESEA COLOCARSE UNA MUCHAcha, habla bien el inglés, de manejadora. Desea casa formal. Telf. FO-2691.

125 CHOFERES

UN BUEN CHOFER SE COLOCAR. más de 15 años práctica. Tiene buenos informes de familias conocidas soltero. va al campo o repartos: FO-2682.

SE DESEA COLOCAR CHOFER ESpañol, con buenas recomendaciones de donde ha trabajado: A5-5012. Menéndez.

131 OFERTAS VARIAS

SOLICITA EMPLEO, JOVEN CUBAno, dependiente víveres o café, 9 años experiencia comercial. Tiene referencias lugares donde ha trabajado. Más informes; Habana 68, Empedrado y Tejadillo. Higinio Carral.

SE OFRECE COMO AYUDANTE DE enfermera o acompañar señora delicada, joven blanca, buena presencia, buen carácter. Tiene referencias. También se ofrece de manejadora, no prefiere lo primero: F-314

M.E.C.D. 2016

De los Juzgados de Primera Instancia

Fallarán un pleito de ocho millones de pesos

En la entrante semana, el doctor Juan Ignacio Jústiz, juez de primera instancia del sur, secretaría de la Rionda, dictará resolución como consecuencia del procedimiento que viene conociendo, en la demanda interpuesta por los herederos de Don Dionisio Velazco, en su carácter de Bonistas de la Habana Central contra Ferrocarriles Unidos de la Habana.

Conoce el juzgado de la demanda en virtud de ejecución de sentencia dictada por la Sala de lo civil del Tribunal Supremo que ordenó se liquidara a los tenedores de Bonos de la Havana Central, cuyos dividendos ascienden a la suma de ocho millones de pesos.

En cuanto al procedimiento que siguen los herederos de Velazco, éstos sólo reclaman la cantidad de $300,000.00.

Divorcios

El juez de primera instancia del sur, secretaría de Valdés Anciano, en una sentencia dictada ayer, procedió a declarar con lugar la demanda de Divorcio establecida por María de las Mercedes Alfonso Alfonso, contra su legítimo esposo, doctor Silvano Herrera Mora, actual representante a la Cámara, disolviendo el vinculo.

El propio juez, declara también con lugar la demanda de Divorcio establecida por José Enrique Pedro Suárez, contra Elizabeth Whitehill, decretando la separación de ambos cónyuges.

Un juicio hipotecario

Por el juez de primera instancia del oeste, secretaría de Baños, cursan los autos del juicio procedimiento hipotecario iniciado por María Luisa Hernando Martín, contra Dorófilo Vega Santana, por lo que en el día de ayer se dispuso requerir al demandado a fin de que consigne la cantidad de 325 pesos, producto de los intereses dejados de satisfacer.

El juez de primera instancia del centro dictó sentencia ayer en el juicio declarativo de mayor cuantía seguido por Belarmino Boto Dena contra la Asociación de Dependientes del Comercio de la Habana, condenando a la demandada a que reponga inmediatamente al demandante en el cargo de sereno que venía ocupando así como a retribuirlo en todos sus sueldos, dejados de percibir durante todo el tiempo que ha estado cesante.

Ordenan inscribir una escritura de anticresis

El doctor Juan Ignacio Jústiz, juez de primera instancia del sur, secretaría de Armando Valdés Anciano y oficial Mirta Hernández Travieso, resolvió ayer por medio de sentencia, un importante Recurso Gubernativo establecido por el doctor Aparicio Puchaga, a nombre de José Santiso Gutiérrez contra el Registrador de la Propiedad número cinco.

Este procedimiento se estableció con motivo de no haberse anotado la inscripción solicitada por el demandante sobre la escritura de anticresis, que se refiere a la persona que entrega a otra cierta suma de dinero dejando en depósito, y como garantía de la misma, cualquier inmueble de su pertenencia a fin de que sus frutos y rentas, se cobre del capital prestado.

El recurso, como decimos, fué declarado con lugar, y no habiéndose establecido apelación contra el auto, ha quedado por tanto consentida la resolución que con fecha 10 de los corrientes ordena verificar la inscripción de la escritura, sin devengar honorarios alguno, y dento del término de 8 días.

Aparece un nuevo testamento del ingeniero Zich

Tal como estaba anunciado, el Juzgado de primera instancia del Este se constituyó en el Departamento 16 de la casa Animas s. n. entre Aramburo y Soledad, domicilio del ingeniero José Zich que falleció dejando considerable fortuna. Inmediatamente procedió a ocupar distintos documentos, entre ellos tres nuevos testamentos escritos a lápiz, en uno de los cuales dice: «que como consecuencia de la enfermedad de 20 de Octubre de 1932, y de los ocho días siguientes a la convalecencia, llegué a la decisión final para hacer esta mi última voluntad, y más todavía, como soltero e independiente, puedo y hago de mis cosas, con mis bienes, disposiciones según mi propia e independiente voluntad, y es en el sentido siguiente: cancelo con esto todos mis compromisos verbales o escritos, cualesquiera que fueren, siendo ésta mi última voluntad: las acciones respectivamente y dinero en efectivo recibido por ellas, serán dedicadas a favor del Museo Checo de Praga; dejo el resto de mis bienes a las sociedades caritativas estudiantiles de alta escuela técnica Checa, Escuela Real de Pardubice, y la Escuela Real Gimnas de Novy Bydzoi.

Por otro testamento deja también herederos de por mitad a las jóvenes Guillermina Pachsa y Anna Lewhol.

Juzgado de primera instancia del norte. Secretaría del Dr. Fabio Gárate Bru

En el juicio de divorcio seguido por Antonio Suárez y García contra Providencia Vidal y Cavalier se ha dictado sentencia disolviendo el vínculo matrimonial y disponiendo que la menor hija del matrimonio quede bajo el cuidado de la madre.

—En el juicio de divorcio seguido por Ofelia Nóbregas y Marrero contra Jesús Alberto García y Pardo se ha admitido la demanda y se ha dispuesto emplazar al demandado para que dentro de nueve días comparezca en los autos personándose en forma.

—En el juicio de mayor cuantía establecido por Luisa María Gálvez Valera y otros contra José E. Carrillo, de Bolondrón, se ha admitido la demanda en cobro de $3.200.00 y se ha dispuesto emplazar al demandado para que dentro de 9 días comparezca en los autos personándose en forma.

—En el juicio de mayor cuantía establecido por Angel Pérez de Agreda contra Luis Carranza se ha admitido la demanda y se ha dispuesto emplazar a los demandados para que dentro de 9 días comparezcan en los autos personándose en forma.

—En el juicio de divorcio por recíproco disenso seguido por Joaquín Bernardo Bustamante y Díaz y Elena Marichal y Núñez, se ha dispuesto librar carta orden al juez municipal del oeste de esta ciudad para la anotación de la sentencia en los libros del Registro Civil.

Profesionales

1 ABOGADOS Y NOTARIOS

BUFETE JURIDICO
TERRY-BORROTO

Cobramos toda clase de cuentas, por difíciles que sean; compramos cesiones hereditarias; tramitamos licencias de armas en 72 horas. Visítenos o escríbanos, **BUFETE TERRY-BORROTO**, Edificio Larrea, Empedrado y Aguiar. Telf. A-9644. Habana.

ME HAGO CARGO TRAMITAR DEmandas divorcios rápidos, cartas de ciudadanía, matrimonio notarial, pasaportes. Bufete Gustavo A. González. Obrapía 14, bajos, de 3 a 6 p. m. casi esquina Mercaderes. M-1085.

DR. NILO PICAZO COSSIO

Abogado. Asuntos civiles y criminales. Edificio «La Metropolitana» departamentos 336 y 337. Telf. M-6031. Consultas 4 a 7 p. m.

2 PROCURADORES

ME HAGO CARGO DEMANDAS, DIvorcios rápidos, matrimonio notarial, cartas de ciudadanías, pasaportes, declaratoria herederos, etc. Véame, anticipo gastos. Bufete: Alberto Cuervo, edificio Metropolitana 342. M-2808. O-Reilly y Aguacate.

3 DRES. EN MEDICINA

VIAS URINARIAS
EXCLUSIVAMENTE

Tratamiento rápido de las enfermedades de la uretra, próstata, vejiga, riñones, etc. IMPOTENCIA en todas sus formas. GENERANDI, COEUNDI, ESPERMATORREA, ESTERILIDAD, POLUCIONES NOCTURNAS, etc. Afecciones de SEÑOROS, RESECTOSCOPIA DE LA HIPERTROFIA PROSTATICA. (Método Thompson y McCarthy).
CONSULTAS Y RECONOCIMIENTOS GRATIS de 3.1/2 a 8 de la noche CONSULADO 39, altos, entre GENIOS Y REFUGIO

POLICLINICA INTERNACIONAL
Director: Dr. DAVID CABARROCAS

San Miguel 130 B, entre Lealtad y Escobar. Telfs. U-2737 y F-4045. Consultas de 12 a 2 $5 precio aviso, de 2 a 7 desde 50 cts. a 5 pesos entrando primero tarde más precio. Tratamiento especial de Tuberculosis, con éxito desde la primera semana, comprobado con radioscopia, análisis estado del paciente. Presente este anuncio y obtendrá gratis el tratamiento la primera semana, para esa u otra enfermedad.

DR. ALEJANDRO MUXO
VIAS URINARIAS

Especialista de la clínica-hospital «Cuatro de Septiembre» y de la quinta «Covadonga», del Centro Asturiano. Cirugía génito urinaria. Enfermedades venéreas y trastornos sexuales. Consultas diarias, de 4 a 7 p. m. Perseverancia 49, entre Animas y Virtudes. Telf. A-7001.

DR. ANTONIO PITA
Enfermedades nerviosas y endocrinas

Contando con un bien montado instituto de Fisioterapia. Tratamiento efectivo de la neurastenia, impotencia, psicastenia, frigidez sexual, enfermedades crónicas y glandulares, etc. Novísimo método de estimulación vago-simpático. No visita ni da consultas por Correo. Consulta previamente concedida: $10.00. Consultas de 2 a 4 p. m.: $2.00. San Lázaro 45, a una cuadra de Prado y Malecón. Telf. A-9292.

DR. J. LYON
DE LA UNIVERSIDAD DE PARIS

Especialista en la curación radical de las hemorroides sin dolor ni operación. Consultas diarias de 1 a 3. Consulado 27, altos, esquina a Genios.

DR. ROSAL

Sistema nervioso. Corazón Medicina interna. Consulta diaria, de 4 a 6. San Miguel 117 bajos, entre Gervasio y Escobar. Telf. U-2342.

DR. J. B. RUIZ

Ex-especialista del Centro Gallego de los hospitales de Filadelfia y New York. Especialista vías urinarias, venéreo sífilis y trastornos sexual. Uretroscopía y Cistoscopía. Consultas de 1 a 3 Trocadero 35

DR. CARLOS LAMAR
Asma, Tuberculosis, Bronquitis.

Especializado en la curación del asma por un procedimiento especial. Tratamiento de todas las enfermedades del pulmón y de los bronquios y la Colitis. Consultas de 1 a 4, martes, jueves y sábados. Virtudes 130, altos teléfono U-1809

DR. A. LABRADOR

Especialidad enfermedades estómago, Intestinos, Flujos crónicos, Venéreos y Sífilis, Corazón, Riñones y Pulmones, inyecciones intravenosas. Se hacen toda clase de análisis Consultas gratis de 8 a 11. Pagos 1 a 3 **Angeles 3, entre Reina y Estrella. A-0801.**

DR. FRANCISCO J. DE VELASCO
Corazón, pulmones, estómago e intestinos.
DR. RUBEN DE VELASCO

Corazón, pulmones, enfermedades de los niños. Consultas de 1 a 3. días laborables. Horas especiales previo aviso. Salud 34. Telf. M-6068.

GABINETE UROLOGICO ALEMAN VIAS URINARIAS

Consultas gratis de 7 a. m. a 8 p. m. Tratamiento modernos que Vacunas Alemanas para curar la Gonorrea, en pocos días sin dolor. No importa que sean crónicas o mal curadas. Garantizamos por medios científicos la curación radical. Para consultas y curas reservadas llame al teléfono M-3606. Facilidades de pago. Impotencia, debilidad sexual, piel y sífilis, Jesús del Monte 135 bajos, frente a la quinta de Dependientes. Habana.

DR. MESA RAMOS
PIEL, SIFILIS, VENEREO

Impotencia, esterilidad, etc. Consultas y tratamientos 8 a 9 a. m., 5 a 1 p. m. Perseverancia 32, entre Amistad y Virtudes.

DR. JOSE ALFONSO

Ex-especialista del Centro Asturiano: ojos, garganta, nariz y oídos. Consultas mutualizables de 10 a 12 y de 4 a 5: $1.00; de 2 a 4: $3.00. Turno fijo: $5.00 Operaciones módicas Monte 386. Telf. M-2330.

INSTITUTO HIGIA
ENFERMEDADES VENEREAS (EXCLUSIVAMENTE)

Curación rápida y garantizada de gonorrea reciente o antigua, prostatitis, orquitis, artritismo blenorrágico, sífilis úlceras chancrosas, impotencia. Ultimos medicamentos. Método indoloro. Diatermia, fulguraciones. CONSULTAS Y RECONOCIMIENTOS GRATIS, de 7 a.m. a 9 p.m. Turnos especiales. Zanja 2, altos, entre Galiano y Rayo. Teléfono M-6605

DR. OCTAVIO RIVERO
Asma, tuberculosis, enfermedades pulmonares y alérgicas. (Coriza, urticaria)

Ex asistente Servicio del profesor Saye. (Barcelona), ex jefe clínico Dispensario Antituberculoso Municipal. Consultas: lunes, miércoles y viernes, 12 a 2 p. m.; martes, jueves y sábados 9 a 1 p. m. Campanario 43: M-6258.

Suscríbase al DIARIO DE LA MARINA por los teléfonos M-7911, M-7912 y M-7913, y por medio de sus agentes en todo el territorio nacional

Profesionales

3 DRES. EN MEDICINA

DR. A. BARBA INCLAN

Médico cirujano. Huesos, articulaciones y músculos. Especialista ortopédico del hospital de la Policía Nacional y ayudante del profesor A. Inclán. Gabinete de electricidad médica y masage. (Consultas diarias, de 2 a 3 p. m. Reconocimiento: $5.00; consultas sucesivas: $3.00; consultas fuera de hora: $10.00. Viernes, de 2 a 3 p. m. Consultas gratis para pobres (5 turnos). San Lázaro 122, bajos). Habana.

DR. ALFREDO COMAS

Especialista del Instituto del Cáncer. Enfermedades venéreas, sífilis, impotencia afecciones de señoras, tumores del útero y pechos. Aplicaciones del Radium. Horas: de 2 a 5 Teléfono M-7728, San Nicolás 70. Habana

4 OCULISTAS

DR. MANUEL ANTON
OCULISTA

Especialista en Enfermedades de los Ojos de la Quinta «La Benéfica» Consultas diarias de 4 a 6 p.m. Vedado, calle 17 Nro. 260, esquina a I. teléfono F-2198

6 COMADRONAS

CONSUELO RUDA

Comadrona ex interna de la casa de Salud «La Balear». Muchos años de práctica. Consultas gratis, Nueva del Pilar número 14, entre Benjumeda y Desagüe. Telf. U-5824.

5 DENTISTAS

DR. ARMANDO CRUCET

Cirujano dental y oral de la facultad de Pennsylvania y del Gareston Hospital of Oral Sugery, ex profesor de la Moffit Porcelain Dental School de Filadelfia.

Tratamiendo médico quirúrgico de la piorrea alveolar, dentaduras de porcelana, cordales impactados, Rayos X, diaterma, electro coagulación, Infrarrojo. Alta frecuencia, Rayos Violeta.

Consultas por hora fija. 15 y L., Vedado. Telf. F-5153.

COMPRAS

9 CASAS

COMPRO CASA EN LA HABANA, antigua ó moderna, dos o tres habitaciones, como de $3.000. No corredores. Marqués González 97, altos.

COMPRO CASAS DESDE $2.000.00 A 2.500-00 en Santos Suárez Almendares, La Sierra, no corredores (Montalvo) Luis Estévez 558 Santos Suárez. Teléfono I-4104.

17 MUEBLES Y PRENDAS

U-1800: COMPRA MUEBLES

Pianos, máquinas de coser, escribir, objetos de arte, plata y porcelana, bronce, libros, antigüedades, neveras, cocinas completas, archivos y lámparas. «El Ras», U-1800. 17

M-2252: COMPRO MUEBLES

Máquinas coser, escribir, lámparas, radios modernos, refrigeradores, objetos oro, plata, bronce, marfil. Lo que venda. Salud 47, entre Manrique y Campanario. «El Corazón de Jesús». 17....zu

U-6379: COMPRO ROPA CABAllero, señora, muebles, nevera, divisiones, mamparas, ventiladores, baúles, maletas, todo lo que quiera vender. Liquido casa completa. Camión en puerta, dinero en mano.

U-7033 COMPRO MUEBLES, OBJEtos arte, máquinas coser y escribir, vajillas, alfombras, objetos plata lámparas, libros, instrumental clínica, etc. Voy rápido. Casa Varadero. Telf. U-7033

COMPRO ROPA USADA DE

Caballeros. Si usted tiene alguna ropa en buen estado, zapatos, maletas, recuérdelo, Martínez le paga bien, teléfono M-2687 Villegas 70, esquina a Lamparilla.

U-1488: COMPRO MAQUINAS

de coser escribir, pianos, radios, lámparas, vajillas, objetos de arte, adornos, figuras de bronce, mármol, estatuas, neveras, relojes, muebles, Todo lo quie venda. Negocio rápido; U-1488

COMPRO: A-6628

Pignoramos compramos joyas finas, artículos plata, bronce, porcelana, cristal, marfil, alfombras máquinas escribir, Singer, radios, lámparas, muebles, ropa de hombre y objetos valor.
«LA REGENCIA»
Suáre números 8 y 10 Telf. A-6628

A-9003: COMPRO MUEBLES
FINOS Y CORRIENTES

Objetos de arte, oficina todo, lámparas, equipajes, máquinas coser, sillones barbería, pianos, porcelana, bronce, ropa caballero. Todo lo que venda. Telf. A-9003.

COMPRAMOS JOYAS

Antiguas y modernas, con brillantes, zafiros, rubíes y esmeraldas finas, oro, platino, plata y enchapes hasta en pedazos, Objetos de plata, bandejas juegos de café, cubiertería y otros artículos. Rosarios de oro y plata, con cuentas de perlas, coral, amatistas, etc. Pagamos bien. Vamos a domicilio.
CARBALLAL Y HERMANOS
San Rafael 138, entre Gervasio y Belascoain. Telf. U-5744.

M-9136: COMPRO

Máquina coser, escribir, muebles, oficinas complitas, archivos, caja contadora, café, fonda, divisiones, mamparas, sofás, oficina, caja-hierro, vidrieras, neveras, pupitres, baúles, maletas, objetos arte, fuente soda, barberías completas. Compro, cambio y vendo. Llame M-9136.

COMPRAMOS JOYAS

Antiguas y modernas, con y sin brillantes y piedras, relojes de oro, rosarios y objetos de plata, porcelana, adornos finos y bronces.
PIGNORAMOS Y CAMBIAMOS
Necesitamos mercancía. Vamos a domicilio. Solicitamos lotes.
«LA SEGUNDA IMPERIAL», Corrales 157, esq. a Figuras. A-9640.

A-6620: COMPRO MUEBLES

Juegos de cuarto, comedor, sala, piezas sueltas, neveras, refrigeradores, máquinas de coser y escribir, muebles de oficina, radios y equipajes. Liquido casa de huéspedes. «La Moderna». Salud 3: A-6620.

U-2530: COMPRO MUEBLES EN GEneral. Liquidamos casas completas: pianos, máquinas coser y escribir, objeto de arte, adornos, porcelana, plata, bronce, vajillas, libros, oficina. Compramos todo. Negocio rápido. Teléfono U-2530.

A-7795: COMPRA MUEBLES

De todas clases. Pagamos más que nadie. También vendemos, cambiamos y alquilamos. No venda sin antes hacer una llamada: A-7795. Vamos en el acto. «La Honradez». Máximo Gómez número 75.

COMPRAS

56 MUEBLES Y PRENDAS

M-7084: COMPRO MUEBLES, MAquinas coser y escribir, objetos de arte, lámparas, pianos, porcelanas, libros, cuadros, alfombras, maletas, antigüedades, neveras y ropa. Acudo en seguida. Telf. M-7084.

U-5154: COMPRO MUEBLES

Modernos, todas clases de máquinas coser. Pagamos más que nadie. Vendemos, cambiamos o aceptamos muebles en fondo. No venda sin antes llamar a Díaz y Chao Neptuno números 137 y 200: U-5154.

18 UTILES DE OFICINA

COMPRO MUEBLES DE OFICINA: máquinas escribir, sumar y calculas, cajas caudales, archivos, sillas giratorias, baúles y maletas, oro, plata y brillantes. Pagamos más que nadie. «La Nacional», Villegas 93: A-9915.

19 LIBROS E IMPRESOS

COMPRO LIBROS EN TODAS CANtidades, resto de ediciones; pago como nadie, vamos a domicilio, teléfono M-1502

NO REGALE SUS LIBROS ANTIguos a librerías de viejo. La librería **Albela** se los compra, pagándole más que nadie. Belascoain casi esquina a San Rafael. Telf. U-5783.

Arrendamientos

A-1 FINCAS RUSTICAS-URBANAS

CEDO CONTRATO DE CASA DE FAmilias, Margen: $4,400. Lo doy barato. Informan: Oficios 13, Rodríguez.

Reparaciones

42 MUEBLES Y PRENDAS

REPARAMOS SUS MUEBLES POR poco dinero, dejándolos nuevos. Casa Pardo. U-5761. Los modernizamos, barnizamos a muñeca y esmaltamos «Duco». Pinturas mimbres a vapor y neveras. Tapicería en general. Azogamos espejos. Trabajos garantizados. San Rafael número 130.

REPARACIONES DE MUEBLES
CASA «CORO»

Barnizamos toda clase de muebles y tapicería. Especialidad en colores, combinaciones de maderas y chapas. Limpieza de muebles a domicilio. Estrella 27, entre Aguila y Angeles. **Teléfono: M-2127.**

¡Repare a tiempo su nevera!

Rionda, Esmaltados por calefacción eléctrica. Infanta 1,059. Teléfono: U-3968.

ARREGLE A TIEMPO SUS MUEBLES

A-9284: Tapizamos, barnizamos o reformamos muebles a reducido costo, dejándolos enteramente nuevos. Esmaltamos «Duco». Especialidad mimbres y neveras. Llame y pasaré por su casa, sin costo para usted.
RODRIGUEZ
Estrella núm. 79.

«GARCIA ESPINOSA», MUEBLEría y tapicería, San Rafael y Soledad. Hacemos trabajos de tapicería, reconstrucción, pintura y decoración. Mejor trabajo y mejores precios, porque somos obreros, directores y propietarios. Nuestro teléfono: U-1424. English spoken.

VENTAS

9 CASAS

PLAYA DE SANTA FE

Se vende o se alquila. Se vende una casa de mampostería y tejas: portal, sala, hall, dos habitaciones, comedor, cocina, baño completo con agua caliente, garage, situada en la calle Principal 181. Precio: $1,700 de venta. Alquiler por la temporada: $150.00. Otra casa más en la misma calle número 252, compuesta de jardín, portal, sala, tres habitaciones, cuarto criados, comedor, cocina, baño completo con agua caliente, garage en el patio con servicios para el chofer, situada en la calle del mar. Precio: $2,250 de venta. Por alquiler de la temporada: $225.00. Informan de ambas, en la calle Principal 174, Telfs. FO-7518 y F-3720.

VEDADO: $11,500

Moderna fabricación de primera, calle 26: jardín, portal, sala, comedor, 3 habitaciones, baño intercalado, cocina, garage. S. Olózaga, 8 y Tercera, reparto Miramar: FO-3752.

LUZ 92, cerca EGIDO $8,000

Monolítica, de dos plantas. Cada planta se compone de sala, comedor, 3 habitaciones, baño, cocina, rentando cada planta: $30.00. S. Olózaga, 8 y Tercera, reparto Miramar: FO-3752.

MIRAMAR: $8,000

Preciosa casas, recién fabricada, Compuesta de jardín, portal, sala, comedor, pantry, cocina y garage. En los altos: terraza, 3 habitaciones con closets, baño intercalado. Está rentando: $70.00. S. Olózaga, 8 y Tercera, reparto Miramar: FO-3752.

MIRAMAR: $16,500

Fabricada por Cosculluela hace 8 meses, a la entrada del reparto, acera de sombra. Chalet compuesto de jardín, portal, vestíbulo, sala, comedor al fondo, pantry, cocina, servicio auxiliar, traspatio y garage. En los altos: 4 grandes habitaciones 2 baños y terrazas al frente y fondo. S. Olózaga, 8 y Tercera, reparto Miramar: FO-3752.

REPARTO LA SIERRA $7,500

Chalet, calle B. Tiene tranvía y ómnibus por el frente. Se compone de jardín, portal, sala, comedor, cocina, pantry, lavadero, garage y cuarto criados. En la planta alta: 4 habitaciones, dos baños y amplio hall. S. Olózaga: FO-3752.

SOLARES: GANGA

Alturas Miramar, con frente al río y al Bosque de La Habana, magnífico solar, 830 varas, a $5.00; Miramar, parcela de esquina, Séptima Avenida, sombra, 29.48 por 29.48, total: 869 varas: $4.50 vara, S. Olózaga, 8 y Tercera, reparto Miramar: FO-3752.

VEDADO: $17,000 ESQUINA FRAILE, edificio dos plantas, renta $130.00, 500 metros terreno. Magnífico punto. Informes: San Lázaro 195, altos: A-9173.

VEDADO: $8,500 VENDO CASA MOderna, dos plantas: jardín, portal, sala, comedor, tres cuartos, baño completo, pantry, cocina, garage. Informes: Telf. A-9173.

CALLE 21: VENDO TERRENO 13 por 22.66 metros: $6,500. Informes: San Lázaro 195, altos: A-9173.

VEDADO: VENDO 13 METROS FRENte por 22.66 metros fondo. Situado: calle 25, entre letras. Más informes: San Lázaro 195, altos: A-9173.

VENDO: HABANA, EDIFICIO MOderno, cuatro plantas, situado gran calle. Rentando: $200.22, en $24.000. Informes: San Lázaro 195, altos: A-9173.

$11,000: VENDO CASA ESQUINA, una planta: jardín, portal, sala, comedor, cuatro cuartos, baño intercalado, garage, dos cuartos criados. Informes: Telf. A-9173.

VEDADO: LO MEJOR DE LA CAlle 17, vendo gran residencia en $30,000. Costó: $70,000, frente cantería, 7 habitaciones, tres baños, etc. Informes: Telf. A-9173.

VENTAS

48 CASAS

LINDO CHALECITO DE RECIENTE construcción, en San Miguel de los Baños. Precio razonable. C. Cadenas, apartado número 1325, Habana. Telf. A-9303.

CALZADA DEL MONTE GANGA

Vendo casa con 800 metros de superficie, dando frente a 2 calles, propio para gran edificio. Precio, a $35.00 metro. J. P. Quintana e Hijo, Chacón 23: M-8182 y FO-2188.

MIRAMAR

Vendo 2 magníficas residencias de esquina. Cada una: 4 cuartos y 2 lujosos baños. Precio: $13,500 y $18,500. J. P. Quintana e Hijo, Chacón 23: M-8182 y FO-2188.

VEDADO GANGA: $13,500

Vendo en lo mejor del Vedado, casa moderna: 4 cuartos, 2 baños, sala, comedor, garage, cuarto y servicio de criados. Mide: 15 por 23. J. P. Quintana e Hijo, Chacón 23: M-8182 y FO-2188.

Vendo casa esquina, moderna, calle 12, una planta. Compuesta de jardín, portal, sala, hall, 3 cuartos, baño en color, comedor, cocina, cuarto y servicio de criados garage, patio y traspatio. Precio: $3.500 y reconocer 3,500 pesos. J. P. Quintana e Hijo, Chacón 23: M-8182 y FO-2188.

SE VENDE CASA ESPLENDIDA, INmediata Tejas: sala, saleta, 3 cuartos, baño intercalado. Tiene altos fabricados, buena renta, cerca de la Calzada del Cerro. Informes: F1-6842. Todas horas.

HABANA

Concordia, cerca Perseverancia, 8 por 17: $6,000; en Lealtad, 6 por 18: $3,000; San Nicolás, 2 pisos, rentando $60.00: $6,300; esquina con bodega, 2 pisos, rentando $95.00: $10,000: M-1072.

CONCORDIA CERCA BELASCOAIN, 2 plantas: $8,000; San José, 210 metros, 2 plantas, 4 cuartos, comedor, cerca Belascoain: $10,000; Sitios, moderna, decorada, monolítica, 3 cuartos, comedor, baño intercalado: $6,700. Campanería, Aguiar 68: M-7785.

GANGAS: GERVASIO CERCA NEPtuno, 2 casas modernas, mide 11 por 20, sala, comedor, 2 cuartos, baño: $12,500; San Miguel cerca Escobar, 6 por 32 metros: $7,000. Campanería, Aguiar 68: M-7785.

VAPOR: EDIFICIO 3 PLANTAS, 6 casas independientes, cerca Malecón, renta $180.00, en $22,000; Maloja, 4 plantas monolíticas, rentan $110.00. Precio: $15,000. Campanería, Aguiar 68: M-7785.

GANGA: ALMENDARES, CALLE 12, la mejor Avenida del reparto, esquina, moderna, jardín, portal, sala, comedor, 3 cuartos, garage baño color, sombra: $3500 efectivo y $3,500 hipoteca. Campanería, Aguiar 68: M-7785.

REPARTO ALMENDARES

$3,400 jardín, garage portal, sala, hall, 3 cuartos, baño intercalado, comedor pantry, cocina, patio, cuarto de criados. Vendemos también gran residencia, en $5,500: M-1072.

VIBORA

$2,500: jardín, portal, sala, 2 cuartos amplios, baño intercalado, comedor, cocina, gran traspatio; otra con jardín, portal, sala, hall, 4 cuartos, 2 más de criados, baño intercalado, comedor, pantry, cocina, patio, pasillos laterales: $4,300: M-1072.

SE VENDE UNA CASA DE MADERA con portal, sala, 2 cuartos grandes, 2 chicos, comedor, cocina, baño con mucha arboleda, frutales y terreno para fabricar pozo, toda pintada de aceite. Urge venta. También vendo libreta de Banco Gallego, de $1,344. Informes en Dolores número 5, entre Cortés y Woodbury, Arroyo Apolo, reparto Montejo.

VENDO CASA DOS PLANTAS, MOderna, barata, para liquidar herederos. Altos desalquilados. Informa apoderado: I-6564.

VENDO VEDADO, CALLE DE LEtra entre 21 y 23, chalet cinco cuartos, dos baños y otras comodidades, dos cuartos más fuera de la casa con su baño. Terreno total 500 metros cuadrados. $22.000. No corredores. Facilidades pago. F-3650

SE VENDE CASA CALLE C ESquina a 13, Lawton Jardín, portal, sala, comedor, tres habitaciones, baño y cocina, patia. Una cuadra tranvía, Ruta 24 por la esquina. Precio: $4.400, entrada mínimo $1.500.00 resto en alquileres. Telf. U-5266. Fabricada y garantizada por Max Borges. Véala.

VENDO ACABADA FABRICAR, DOS plantas independientes, pegada Belascoain; sala, 3/4, baño intercalado, comedor, toda decorada, techos monolíticos, carpintería cedro: renta $70, en $6.800. A5-4951. Suárez.

GRAN OPORTUNIDAD

Se vende una hermosa residencia, en lo mejor de reparto La Sierra, compuesta de dos plantas, alta, 5 habitaciones, de 4 por 4, dos baños de lujo, terraza al frente y fondo con cuarto auxiliar. Planta baja, portal, dos terrazas, a los costados. Sala, gabinete, living-room comedor, cocina, pantry, lespensa, comedor de criados, dos baños completos y dos cuartos de criados. Garage para dos máquinas, de 6 por 6, dos habitaciones altas, con su baño completo, gran cantidad de árboles frutales, con 1.800 metros de terreno; trato directo con comprador. Informan Telf. XO-1569 o Porvenir 667 esquina a San Francisco. Víbora.

VENDO CHALET UNA PLANTA REparto Miramar, lujoso, monolítico; calle 8 entre 5ta. y 7ma. Avenidas. $3.500 contado más $4.000 con facilidades. Dueño lo vive e informa. Teléfono FO-2189.

UNA CUADRA DE LA CALZADA del Cerro, parte alta. Vendo casa antigua, grande, garage, terreno 16 por 39, propia para industria y vivienda, agua abundante. Dueño: Estrada Palma 463, casi esquina a J. Delgado, Víbora.

SE VENDE $5.600: 15 No. 1,163 ENtre 16 y 18, Vedado, frente a la iglesia del Carmelo. Para verla de 3 a 5.

CHALET DE UNA PLANTA

Vendo en Cortina y Estrada Palma con jardín, portal, sala, hall, comedor, 3 habitaciones, baño lujoso, amplia, cocina, cuarto con servicio de criados, garage. Véalo a cualquier hora.

REVILLAGIGEDO Nro. 59 SE VENde para verla en la misma C Nro. 7, 275 metros, trato directo con el dueño. F-7288

VENDO CASITA REPARTO ALmendares 3a entre 12 y 14 letra E $2.600.00 renta el 9 por ciento libre anual. Trato directo, no corredores. Véame en la misma a cualquier hora.

ALMENDARES: CALLE B.

Frente a la línea del tranvía; jardín, portal, sala, hall, 4 habitaciones, 3 baños, citarón, carpintería de cedro y caoba; monolíticos, garage y traspatio; 2 meses de fabricación 182 metros de fabricación. José B. Fernández, Obrapía 36. M-8430 y M-1506

LA SIERRA: CALLE 3, CASI ESquina a 4. Se vende residencia sin estrenar. Planta baja: jardín, portal, sala, comedor, cocina, pantry, dos cuartos y servicio criados, garage. Planta alta: cuatro cuartos con closets, dos baños y pantry, ropero. Telf. F-3895.

VENTAS

48 CASAS

BOLETIN DEL DIA

PEDRO DE LA CUESTA
INVERSIONES
A-8697

CONCORDIA ENTRE GALIANO Y AGUILA

Tres plantas independientes, moderna. Cada planta se compone: sala, recibidor, hall, cuatro habitaciones, baño intercalado, comedor al fondo, cocina, pantry, cuarto y servicio criados y patio. Precio: $30,000. Pedro de la Cuesta: A-8697 y FO-2419.

VEDADO 23 ESQUINA A.

Residencia de 3 plantas, moderna. Compuesta de jardín, portal alrededor recibidor, hall, sala, comedor, vestíbulo, baño completo, garage para 2 máquinas, cuartos criados y chofer. Segunda y tercera plantas: 6 grandes habitaciones, recibidor, sala de recibo, cuatro baños completos en colores, terrazas, etc. Puede dejar parte en hipoteca. Precio $37.000. Pedro de la Cuesta: A-8697 y FO-2419.

REPARTO ALMENDARES 14 Y D., ESQUINA

La residencia modelo del reparto. Chalet estilo americano, completamente nuevo. Compuesto de jardín, portal, sala, livingroom, comedor, cocina espléndida, cuarto criado, servicios, garage y patio. En los altos: escalera de mármol blanco y negro, recibidor, 3 habitaciones, 2 baños, terraza, etc. Pedro de la Cuesta: A-8697 y FO-2419

REPARTO ALMENDARES C. ENTRE 14 Y 16

Espaciosa casa, compuesta de jardín, portal, sala, recibidor, gran hall, 3 habitaciones, baño intercalado, comedor al fondo, cocina, cuarto y servicio de criado, garage, patio y traspatio. Precio: $7,500. Pedro de la Cuesta: A-8697 y FO-2419.

LA SIERRA 12 Y C., ESQUINA

Precioso chalet, fabricado por Max Borges, acera sombra. Compuesto de jardín, alrededor, portal, vestíbulo, sala, comedor, servicio de familia, cuarto con baño completo, cocina, pantry, cuarto criado y de chofer, terraza y garage. En los altos: terraza, 3 habitaciones, baño intercalado, cuarto de vestir. Puede dejar si quiere: $3,000 de hipoteca moratoriada, con intereses al día. Cómprela con $6,000. Pedro de la Cuesta: A-8697 y FO-2419.

AMPL. DE ALMENDARES AVE. PRIMERA ENTRE 9 Y 10

Residencia compuesta de jardín, portal, sala, hall, 4 habitaciones, baño intercalado, comedor al fondo, cocina, patio y traspatio. Mide 15 por 47. Precio: $7,000, con facilidades. Pedro de la Cuesta: A-8697 y FO-2419.

AMPL. DE ALMENDARES AVE. CUARTA ENTRE 11 Y 12

Residencia compuesta de jardín, portal, sala, hall, 3 cuartos, baño intercalado, comedor al fondo, pantry, cocina, terraza, cuarto y servicio de criados, cuarto de desahogo, traspatio, garage. En los altos: 2 habitaciones de familia. Puede reconocer hipoteca de $6,000, que puede moratoriarse y $4,000 en efectivo. Pedro de la Cuesta: A-8697 y FO-2419.

AMPL. DE ALMENDARES AVE. 9 ENTRE 12 Y 13

Precioso modelo, completamente moderna. Compuesta de jardín, portal, sala, comedor, biblioteca, 3 cuartos, baño intercalado, cuarto y servicio de criado, cocina, terraza, garage y gran traspatio. Precio: $6,750. Pedro de la Cuesta: A-8697 y FO-2419.

AMPL. DE ALMENDARES SEPTIMA AVE. ENTRE 11 y 12

Residencia fabricada por Cristóbal Díaz. Compuesta de jardín, portal, sala, comedor, 3 habitaciones, baño intercalado, cocina, pantry, terraza, traspatio con frutales, dos cuartos de criados con servicios, lavadero, garage al fondo. Mide 12 por 47. Precio: $6,000. También se permuta por casa en La Habana. Doy o recibo la diferencia. Pedro de la Cuesta: A-8697 y FO-2419.

CERCA HOTEL ALMENDARES $2,800

Techos monolíticos. Compuesto de jardín, portal, sala, hall, 3 habitaciones, baño intercalado completo, comedor al fondo, cocina, traspatio y garage al frente. Renta: $25.00. Para verla, Pedro de la Cuesta: A-8697 y FO-2419.

REDENCION $2,600

Calle Rosa número 133, esquina a Villalón. Está desocupada. Se compone de portal, sala, saleta, comedor, 4 habitaciones grandes, cocina, baño y patio. Vaya a verla. Pedro de la Cuesta: A-8697 y FO-2419.

OBRAPIA NUM. 36 DEPARTAMENTO No. 1

NEGOCIO GRANDE: VENDO UNA casa con cinco cuartos al fondo, de mampostería, en $4,500. Informes: Manuel Fernández, Lanuza. Telf. FO-3417.

VENDO CHALET RENACIMIENTO español, en la Víbora. Compuesto jardín, portal, sala, comedor, dos cuartos, baño modernísimo, cocina, garage, patio, traspatio que se puede fabricar cuatro cuartos al fondo. Precio: $3,500 Doy facilidades pago. Informes: Clavel 14, letra B., entre Lindero y Nueva Pilar. Canales.

REPARTO LA SIERRA VENDO

Un elegante chalet de esquina sombra sin estrenar estilo Renacimiento español, con un amplio jardín, sala, comedor, 3 dormitorios de 4 por 4 lujoso baño de primera, garage, amplio y otro dormitorio en los altos todo citarón, carpintería marcos de caoba, puertas y ventanas de cedro, es lo más moderno y de más lujo que pueden ver en su construcción, precio para hacer negocio: $9.500; le admito que traigan ingeniero que lo vea para verlo a todas horas. calle 9 y 12 reparto Almendares, oficina Sr. Alpendre FO-2542

VEDADO: SE VENDE LA MODERNA CASA DE DOS PLANTAS CALLE 9, PROXIMA A G

Acera sombra. Mide 14 metros de frente por 25 fondo. Se compone planta baja: jardín, portal, sala, saleta, 5 cuartos, baño intercalado, comedor al fondo, garage y servicio de criados. Planta alta: las mismas comodidades con terraza al frente. $9,000 y reconocer $10.000 moratoria. (Directos al comprador). Para verla y demás pormenores: Victoriano Alvarez. FO-3786.

MIRAMAR: VENDO CASA SIN EStrenar sólidamente construída en solar de esquina; 4 habitaciones, 2 magníficos baños color, garage 2 máquinas, etc. Cuatro y Tercera. $16.500.

VENTAS

48 CASAS

SE VENDE: MARQUES GONZALEZ, Nro. 105, entre Figuras y Benjumeda, preciosa casa, construcción de primera, de gran lujo; sala, saleta corrida, cuatro cuartos, baño intercalado en colores, servicio de criados, cocina para gas y carbón, calentador etc. $6.500. 130 metros cuadrados de superficie. Informa su propietario: Francisco Torres, Aguiar Nro. 65. Teléfono A-7830. Pueden ver la casa de 8 a 11 a.m. y de 1 y media a 5 p.m.

SE VENDE UNA CASA $3.500 EN Milagros 23 A entre Buena Ventura y San Lázaro, Víbora. Portal, sala, saleta, 4 cuartos, baño moderno, servicio de criados, comedor al fondo, patio y traspatio. Informan en la misma.

EN LO MEJOR DE LA SIERRA. CAlle Seis entre Once y Trece; vendo chalet moderno de dos plantas, con techos monolíticos. Bajos: jardín, portal, living room, vestíbulo, comedor, pantry, terraza y patio al fondo, garage, cuarto de criados, servicios. Altos: tres cuartos con closets, baño de lujo, terraza al frente y fondo. Pasan los ómnibus. El tranvía a cuadra y media. Renta $60. Precio $9.500. Se dan facilidades. FO-1668. M-3626.

POR TENER QUE EMBARCAR URGE VENTA DE LA MEJOR CASA DE ESQUINA FRAILE, EN LO MAS BELLO DE

Almendares, con facilidades de pago. Calle 14 esquina D, se vende esta moderna casa moderna casa esquina de fraile, fabricada en terreno amplio de 512 metros; consta de jardín frente y costados, portal, gabinete, sala, 5 cuartos (cuarto alto) con su servicio, garage, espacioso comedor al fondo; gran hall al centro, servicio de criados, patio lateral y traspatio, en $10.750. Pueden dejarse $4.000 en hipoteca al 8%. Informes directos al comprador: Victoriano Alvarez, en la misma esquina de 14 y D. FO-3786.

CASAS Y SOLARES, REGALADOS

Por tener que embarcar rápidamente, doy en la tercera de su valor, casa de esquina, en lo mejor de Santos Suárez, dos plantas. Costó: $18,000, $6,750. Casa moderna, en Los Pinos, en $1,950. Dos solares cerca de Concha (Luyanó), 16 por 59, en $925.00. Una casa en Calzada Jesús del Monte, que vale $12,000, en $4,950. Tomo un auto en pago. Dueña: Goicuría y Norte: I-3706.

UNA GANGA. SE VENDE UNA CAsa y un solar, mide 13.70 mts. de frente por 50 de fondo, que hacen un total de 600 mts. cuadrados, situado en el Vedado. No corredores. Informan teléfono F-6479 de 8 a 2 y de 6 en adelante.

$600.00 ENTRADA Y $1,000 CON FAcilidades, vendo gran casa madera y mil varas terreno, frutales, agua propia, luz, teléfono, etc., 2 cuadras ómnibus y tranbús, Cristina y Esperanza, reparto Montejo: FO-3134.

BUENAVISTA: AVENIDA 6 Y CAlle 6 rutas 9 y 28 una cuadra, vendo buena esquina con bodega y 5 accesorias, 250 metros mampostería fabricado: $4,900 y renta $55.00. Se dan facilidades. Dueño: FO-3134.

MARIANAO

Dos cuadras del Hipódromo. Gran residencia: jardín, portal, garage, sala, hall, comedor, cuatro cuartos, dos baños intercalado, gran terraza, monolítica. En los sótanos: igual. Más un solar lindando, de esquina, con arboleda: $7,500. Lluria, Metropolitana número 213.

SE VENDE LA PRECIOSA CASA DE San Lázaro Nro. 76, entre Vista Alegre y Carmen, a una cuadra de la Calzada de la Víbora, construcción de primero, de gran lujo, compuesa de portal, sala, saleta corrida, cuatro cuartos, saleta de comer al fondo, cocina, servicio de criados, baño intercalado de gran lujo: $6.500; 222 metros cuadrados de superficie informa su propietario: Francisco Torres, Aguiar 65. Teléf. A-7830. Pueden verla casa de 8 a 11 a.m. y de 1 y media a 5 p. m.

VEDADO, CALLE 19

Entre calles de letra, 2 casas independientes, jardín, portal, sala, saleta, 3 habitaciones, comedor, cocina, servicios completos, ocupan las dos 600 metros, una sola $8.000.00, las dos $15.000.00. José B. Fernández, Obrapía 36. M-7430 y M-1506.

SE VENDE EN EL VEDADO CASA de construcción moderna de lo mejor, estilo chalet, siete habitaciones, dos plantas, baños intercalados, patio garages, árboles. Informan en la misma. Calle E 456 entre 19 y 21.

EN VARADERO. CONSTRUYE AMplía y arregla toda clase de casas y chalets. Se dan informes y garantías. José Gardell Garrigó. Avenida 1a No. 27. Cárdenas.

CASA SIN ESTRENAR SE VENDE barata, portal, sala, tres cuartos, comedor, cocina, lujoso baño, garage, cuarto alto servicio criados. Véala, calle 11 entre 8 y 9 Ave. Ampliación Almendares. Informes en la misma.

CASAS Y SOLARES: COMPRO Y vendo: Habana Vedado. Jesús del Monte, Víbora y Arroyo Apolo. Dinero para hipotecas. Estrada Mora. Oficina, San Ignacio 50, esquina a Lamparilla: M-7432.

49 SOLARES

SOLARES, ALMENDARES: CALLE A., sombra, entre 14 y 16, vendo tres solares, 10 por 47 varas, cada uno, a $2.20 vara. Vendo parte. Campanería, Aguiar 68: M-7785.

BUEN RETIRO

Avenida de Los Oficiales, pegado a la Calzada, vendo solar de 15 por 45, con frente a 2 calle, propio para fabricar 4 casas. Precio, a $3.50. J. P. Quintana e Hijo, Chacón 23: M-8182 y FO-2188.

SE VENDE 5.470 VARAS DE TERREno en Avenida Antonio San Miguel, entre Goicuría y Mayía Rodríguez, frente a la Quinta de Hornedo. Informa Antonio Suárez de los Reyes, I-7094.

HABANA. — MALOJA A DOS CUAdras Carlos III y una Infanta, vendo varios lotes terreno frente a tres calles, más de 3.00 metros, próximo a línea ferrocarril. Guillermo del Monte, Habana No. 84, M-2474

TERRENITO DE ESQUINA EN LO mejor del Vedado. Paseo esquina a Zapata, 387 varas con 26 varas por Paseo. Ganga: $3.250. Tengo planos para chalet. Dueño Teléf. FO-2189.

MIRAMAR QUINTA AVENIDA Y 16 A $8.50 VARA

El único en la Quinta Avenida, de sombra, a este precio. Mide 28.30 por 53.06. Total: 1,500 varas. Pedro de la Cuesta: A-8697 y FO-2419.

REGALO DOS SOLARES DE ESquina, nuevo ingreso Sanatorio La Esperanza, Nápoles Fajardo y Cisneros, 15 por 45 metros y Nápoles Fajardo y Heredia, 13x30. Junto a 70 cts. Separados a 80: FO-1255 y M-1322

MIRAMAR

Calle 12 entre Quinta y Séptima: $4.10 vara; solar completo de centro, 23 varas de frente por 52 varas de fondo. Total: 1251 varas. Olózaga, 8 y Tercera Avenida, reparto Miramar: FO-3752.

AMPLIACION DE ALMENDARES: SE vende parcela 10 por 35, con una casa y servicios sanitarios al fondo. Renta: $10.00. Precio: $1,250. Informes: M-2690, 11 a 4, Cuba 44, bajos.

SE VENDE PARCELA DE 10.000 MEtros de finca de recreo en reparto Ermita, a dos cuadras de carretera Central a 25 centavos metro. Informes F-7622

VENTAS

49 SOLARES

VENDO O CAMBIO POR PROPIEdad, dos solares en lo mejor del reparto Ampliación de Almendares. Avenida 6, entre 12 y 13, acera de sombra. Informes: I-5678.

SE VENDE LA MEJOR ESQUINA de fraile del Vedado 23 esquina a Baños, 22.60 metros por la calle 23 y 36 metros por la calle Baños, con un total de 815 metros cuadrados. Tiene la cloaca a 2.50 metros de profundidad, circunstancia que permite sótanos para garage, cuartos de criados y demás servicios. Informa su propietario: Francisco Torres, Aguiar 65. Telf. A-7830

VENDO MAGNIFICA ESQUINA EN Avenida de los Presidentes esquina a 25, con un aproximado de 1.000 metros de superficie, con alguna renta, más propia para fabricar. Calle 27 número 460, entre F y G. Vedado.

VENDO SOLARES, SANTOS SUArez: Mayía Rodríguez y Carmen, la medida que desee, a la brisa, entre lujosas residencias. Véalos, o cambio por casas, dando vuelto: I-3055.

EN $1.100. REGALO MAGNIFICO solar, 552 varas 12x46 a la brisa, a media cuadra del parque Fuente Luminosa. Ampliación de Almendares. Informes: FO-3397.

PARCELA DE ESQUINA VELAZquez y Rosa Enríquez 10x16 m., $500. Clavel entre Infanta y Pajarito, 100 mts., $700. Otra de 60 metros, $450. Dueño: F-4232. M-2567. Mercaderes 22.

MIRAMAR, SOLAR DE ESQUINA, SEPTIMA AVENIDA: $4.00 VARA

29.48 varas, por Séptima, y 53 varas por calle 14. Total: 1,564 varas. Olózaga, calle 8 esquina a Tercera Avenida, reparto Miramar: FO-3752.

LA SIERRA Y ALMENDARES VENdo en los mejores puntos a la brisa estas parcelas 10x23 11-23, 12x22, 13x22, 10x47, 20x47, esquina fraile, frente Parque 22x20 con facilidades. pago. Dueño: FO-3134.

VENDO SOLARES, SANTOS SUArez: Mayía Rodríguez y Carmen, la medida que desee, a la brisa, entre lujosas residencias. Véalos, o cambio por casas dando vuelto: I-3055.

VENDO: $450.00, MAGNIFICO SOlar, calle Arnao, terminada de hacer en Santa Amalia, dos cuadras y media Calzada, 12 varas por 47. Dueño: Sr. Balunga, San Pedro núm. 6, Habana: M-7432.

OPORTUNIDAD

Todavía es el momento de comprar antes de que sigan subiendo de precio, solares en la mejor parte de la ciudad, por ser la más alta, saludable bonita y de más porvenir, es decir, en los Repartos Kohly, tanto del Vedado como de Marianao, en ambas márgenes del río Almendares. Informan: FO-1513, FO-2503 y M-9941

TERRENO EN PEDROSO, CALLE asfaltada, acera, alcantarillado y agua, a cuadra y media de Infanta, con 3.000 varas y frente a tres calles. Se vende todo o parte. Teléf. U-1710.

50 FINCAS RUSTICAS

SE VENDE FINCA DE UNA CABAllería, próxima a La Habana, excelente carretera, buena casa de madera para vivienda, amuebalda, garage, casa para encargado, caballerizas, regadío con tubería Sterling, luz eléctrica y teléfono. Frutales de todas clases y todo cuanto se puede desear en una finca de cultivo y recreo. Informes: M-6845.

ARROYO ARENAS: JUNTO A LA Ermita, se venden finquitas varios tamaños, todas frente a carretera, cómodas comunicaciones. Precios bajos y facilidades pago. Vea planos, Guillermo del Monte, Habana 84, M-2474.

FINCA EN CAIMITO DEL GUAYABAL

Dos caballerías colorada, sembrada y 30 mil caballerías de caña, palmas y cocos, muchos frutales. Precio: $7,000. Ni paluchas, ni corredores. Dueño, Alfonso: F-3587.

FINCA $5,500.00

En la carretera de Managua entre los kilómetros 10 y 15 con gran chalet con 6 habitaciones, tiene un frente a la carretera de 135 metros, muy buena tierra y muchos frutales. José B. Fernández Obrapía 36. M-7430 y M-1506

VENDO PROXIMO VEREDA, DOS caballerías, terreno llano, fabricado, arboleda frutales, platanal, pozo, cercada, siembras, reses, cerdos, aves. $2.800. Facilidades. Juan Miguel Fernández. Vereda Nueva.

MUY BARATA

Finquita recreo, carretera, casa mampostería, 4 cuartos, magnífico baño, garage, muchos frutales, buen pozo, buena tierra. Urge su venta. 4 número 555, altos, Vedado, inmediato a 23.

VENDO O ARRIENDO FINCA RUStica media caballería frente a carretera buen pozo mucho arbolado y dos líneas de guaguas por el frente. Para más informes: Estrada Palma 472 altos de la izquierda Sra. de Aguado.

SE VENDE OPCION PEQUEÑA FINca cerca de Aguacate tiene 20.000 arrobas de caña, 25 cordeles sembrados de maiz, trece mil matas de malanga, frutales, casa madera con su batey cercado, pozo, tres potreros para puercos, una yunta de bueyes, una vaca, un caballo con su montura, 50 puercos entre grandes y chicos, veinte gallinas con sus gallos, todo se vende en $1.500. Contrato por 5 años; Renta: $65.00. Informes en teléfono A-9114.

SE VENDE L FINCA SANTISIMA Trinidad o Serra, de 22 caballerías en el pueblo de Aguacate, empastada de guinea, muchas palmas, árboles frutales y cafetal, se da en la venta parte la vaquería y aperos de labranza. Informes en la misma y en Consulado 63, bajos V. Candales.

51 ESTABLECIMIENTOS

SE VENDE PUESTO DE FRUTAS, en el Vedado, frigidaire y pesa Toledo. Cinco edificios alrededor. Vende $35.00 diarios. Telf. F-4973.

VENDO POR ASUNTO DE FAMILIA, negocio de quincallería, perfumería y depósito de cigarros. Precio existencia, buena venta. Informes en el mismo: Suárez 94, entre Esperanza y Alcantarilla.

HORROROSA GANGA. POR LO QUE vale el mobiliario. Café-cantina sin alcohol con restaurant en el mejor punto de a ciudad. Venga y véala, Venancio. Telf. M-1100

GARAGE Y ACCESORIOS DOBLE EStorage en $1.000; puesto frutas y pollos con refrigeración, $800; restaurant fino, calle comercial, $750, Vidriera tabacos surtido $300. Informes Teniente Rey y Villegas Vidriera Café Alfredo.

POR TENER QUE EMBARCAR SE vende casa de pensión por muy bajo precio. Teléfono U-3342.

VENDO UNA VIDRIERA DE BILLEtes y para quincalla, paga muy poco alquiler; hay contrato. Informan: Indio y Monte, Benito, Café.

VENDO UNA BARRA, $3.500. PUNto inmejorable de esta capital, vento de $40; alquiler, $35; montada a la moderna; no la pueden atender. Informan: Indio y Monte. Benito. Café.

FARMACIA ACREDITADA Y SURtida con buena barriada, la vendo barata. Informan en Juan Bruno Zayas y Lacret, Santos Suárez.

BUEN NEGOCIO: —PANADERIA de gran crédito se vende o se puede tomar un socio. Córdova, M-4462 y M-9166

M.E.C.D. 2016

VENTAS

51 ESTABLECIMIENTOS

SE VENDE O SE ALQUILA O SE admite un socio para una casa de refrescos al lado un cine. Monte 459

BODEGA ESQUINA SURTIDA 2.000 pesos cantinera está trabajada por dependientes, me urge venta por no poderla atender. Véala seguro hacemos negocio. Cuenya, Reina y Belascoaín café Independencia.

CARNICERIA HABANA VIEJA, VENdo por no poderla atender. Venta diaria, de media a tres cuartos de res, poca renta. Se da barata. Informan: Muralla 7, altos, apartamento núm. 1.

VAIAS CASAS PARA INQUILINAto que pagan y cobran $500, $8.50 $160, $4.15; $150, $3.23; $95, $1.68, tienen buen contrato y lugares. Informes Salud y San Nicolás. Fuente de Soda Manolo.

SE VENDE UNA CASA DE COMIDAS amueblada de todo, poco alquiler. No intervenir corredores. Para para informaciones, llame: Telf. XO-1517, Ramón Sánchez, Pepe Antonio núm. 11 y medio, altos, Guanabacoa.

52 BOVEDAS Y PANTEONES

SE VENDE UNA BOVEDA DE GRAnito cubano, en calle asfaltada, barata, parte de contado. Informes: U-2808, calle 26 núm. 413.

BOVEDA VENDO CON SU OSARIO nueva sin terminar, 120 pesos, tambión una capilla de cantería, dueño Vedado, calle Dos 271 entre 31 y 33 Angel.

BOVEDAS Y PANTEONES A PLAzos, contado, osarios, traslados de restos. Rogelio Suárez, jardín Hortensia, junto al Cementerio de 8 a 11 y de 3 a 7. teléfono F-2382

53 AUTOMOVILES - ACCESORIOS

RECONSTRUIDOS

CONCESIONARIOS FORD

Ford De Lux 1936, 4 puertas	$525.00
Ford 1932	195.00
Ford 1934	300.00
Ford 1935	425.00
Ford 1937, De Luxe	640. 0
3 Fords 1937, 4 puertas.	
Lincoln Zephyr 1937.	
Camión con carrocería y equipado para 5 toneladas	475.00

Damos grandes facilidades de pago.

AGENCIA DE AUTOMOVILES DEL VEDADO, S. A.

23 y J. Telf. F-2986

STUDEBAKER DEL 31, PARTICUlar en perfectas condiciones, muy poco uso, muy económico. Informes: Cienfuegos y Apodaca, bodega y Corrales 35, por Someruelos. José Pérez. Telf. M-4454.

BUICK 1937 80-C, CONVERTIble, de cinco pasajeros, equipo de seis ruedas, gomas antirresbalables, radio, equipo de lujo, en perfecto estado de mecánica y pintura. Garantía de carro nuevo. El carro más lindo de la Habana.

BUICK 1937, 40-C. CONVERTIble, de cinco pasajeros, equipo de seis ruedas, gomas antirresbalables, radio, equipo de olujo. Se vende en un precio razonable.

BUICK 41, CLUB SEDAN 1938, completamente nuevo, vestidura de cuero. GGarantía de carro nuevo.

BUICK 41, CLUB SEDAN, 1937, vestidura de cuero, cinco ruedas, pintura de fábrica, gomas nuevas.

LA SALLE SEDAN 1936, CINCO ruedas, vestidura de cuero, completamente nuevo.

OLDSMOBILE 1937, SEDAN CON baúl, cinco pasajeros, motor seis cilindros, vestidura de cuero, completamente nuevo.

CADILLAC SEDAN LIMOUSINE, siete pasajeros, vestidura de cuero. Modelo de lujo, 1935, seis ruedas, en inmejorables condiciones. Se vende muy barato.

BUICK 1936, SIETE PASAJEROS Sedan Limousine, vestidura de cuero, sin ruedas. En perfectas condiciones de mecánica y pintura de fábrica.

PLMOUTH SEDAN 1936, ACAbado de pintar, gomas nuevas. Sedan de cuatro puertas y baúl. Se vende muy barato.

FORD V-8, 85 CABALLOS, SEdán, dos puertas, completamente nuevo, 5.000 kilómetros caminados. Garantía de fábrica.

CHRYSLER SEDAN DE SIETE PAsajeros 1936, pintura y gomas nuevas, vestidura de cuero. Se vende a la primera oferta.

TODOS ESTOS CARROS SE VENden al contado o a plazos. Véalos, Son verdaderas gangas. Marina 2. Auto Service Company, Telf U-3685

FORD DEL 34, 4 PUERTAS, CON 5 gomas nuevas, en magníficas condiciones mecánicas. Precio: $350.00. Informan Egido 8 Farmacia M-4425

DODGE BROTHERS, SEDAN DE lujo con radio, 1937, con sólo 4.000 Kms. caminados. Doy grandes facilidades. Alvarez, 25 Nro. 7 casi esquina a Marina, costado Edificio Carreño.

CEDO CONTRATO CHEVROLET SEdan Master de Luxe 1938, con 9.000 Kms. caminados. Acepto otro carro. Alvarez, 25 Nro. 7 casi esquina a Marina, costado Edificio Carreño.

VENDO CUÑA CHRYSLER MOTOR chico muy económica gomas y pintura nueva, en inmejorables condiciones, precio de situación. O-Reilly y Mercaderes Informan.

SE VENDE AUTOMOVIL GRAHAM Six 1936, Sedan 4 puertas, baúl, piel y gomas nuevas. Barato y facilidades Alvarez, 25 Nro. 7 casi esquina a Marina, costado Edificio Carreño.

FORD 1936 SEDAN CONVERTIBLE. con baúl y vestidura d e piel, lo regalo en $525.00, doy plazos. Alvarez, 25 Nro. 7 casi esquina a Marina, al costado Edificio Carreño.

SE VENDE PISA Y CORRE FORD, de los económicos de 4 cilindros del 31. Seis gomas nuevas y garantizado. Alvarez, 25 Nro. 7, casi esquina a Marina, costado Edificio Carreño.

REGALO FORD SEDAN 4 PUERTAS 1936 con vestidura de piel y gomas nuevas. Precio: $475.00. Doy plazos. Alvarez, 25 Nro. 7, casi esquina a Marina, costado Edificio Carreño.

FORD SEDAN 4 PUERTAS 1935, baúl, vestidura de piel y radio. Cinco gomas nuevas. Mecánica garantizada. Barato y plazos. Alvarez, 25 Nro. 7 casi esquina a Marina, costado Edificio Carreño.

VENTAS

53 AUTOMOVILES - ACCESORIOS

SE VENDE GANGA CAMION MACK otro Renault y un traile. Véalos. Taller Max Borges, Ayestarán y Domínguez, Cerro Telf. U-5266

SE VENDE EN $700 00 DE CONTAdo, Ford de 1937, cuatro puertas, vestidura de paño, con baúl, completamente nuevo. Verlo en K y 21, García Tuñón. Inormes M-8568

VENDO FORD CUÑA 29, ABIERTA; $135. Pontiac 33 al 34; 4 puertas; está nuevo. Ford 34; 4 puertas, radio. Vea estas gangas; le tomo su carro. 23 entre 12 y 14. Garage. Pregunte por Cecilio.

URGEME VENDER FORD 1935

Lujo, ganga. Estado como nuevo. gomas nuevas y motor recién reajustado. Lo vendo por tener que embarcarme. Aguila 74, apartamento 409.

UN REGALO. — VENTA URGENTE por ausentarse Ford y Buick 1935 y 1936 particulares, están como de paquete. Véalos a todas horas: Línea 761 esquina a Dos, Vedado.

OPORTUNIDAD

Se vende cuña de Luxe Plymouth casi nueva, no deje de verla. Es una ganga. Inıorman en el teléfono FO-7252 Sr. Argüelles.

NECESARIAMENTE TENGO QUE vender Pontiac master tipo sport, 6 ruedas, del 35, cuatro puertas, ideal para piquera, radio Stewart Warner. Si quiere un carro este es el indicado. Garage Trocadero 24. A-6702

53

ESTUPENDO BUICK 41 DE 1937, cuatro puertas, cuero, radio, etc. todo como nuevo, mecánicamente perfecto. Verlo en la casa de los carros usados, baratos. Damos amplias facilidades. J. Ulloa y Cía. Prado 5.

CHRYSLER 1936, SIETE ASIENTOS, propio para familia numerosa, lujoso pero económico. Cuero, seis ruedas, radio, todo flamante. Damos cómodos plazos. J. Ulloa y Cía. Prado 5

FLAMANTE FORD 1937 MODELO 60 cuatro puertas, muy económico, acabado de pintar; muy bueno de mecánica, carrocería, gomas, etc. Precio sumamente atractivo y a plazos. J. Ulloa y Cía. Prado 5.

VENDO DODGE 1934 4 PUERTAS 6 ruedas gomas y pintura nueva, está entero $350, es ni ganga. Informan Línea y bodega, Vedado.

AUTOMOVIL FORD DEL 29, CERRAdo, de cuatro puertas, ruedas de 16 pulgadas de V-8., pintura nueva, a toda prueba. Ganga: $180.00. Prado 31, bajos, entre Refugio y Genios.

OPORTUNIDAD: EN $300.00 SIN REbaja, Vale $500.00, Ford V-8 Tudor pintura, vestidura y mecánica buenas condiciones. Carburador Nacional. Verlo: Cuba entre Obispo y O-Reilly, de 8 a 11 y de 2 a 5 barbería.

VENDO PRECIOSO CUARTO CAOBA 3 cuerpos, modernísimo, muy barato, livisg-room, 4 butacones comedor Renacimiento, completo, recibidor arte moderno, lámparas, adornos cortina, columnas mármol, radio. Prado 27, altos.

CHEVROLET 1936

Cuatro puertas, baúl como nuevo, tipo Standard. Sr. Moras. Telf. M-6505

OPORTUNIDAD: EN $33.00, SIN REbaja. Vale $500.00, Ford V-8 Tudor, pintura, vestidura y mecánica buenas condiciones. Carburador Nacional. Verlo: Cuba entre Obispo y O-Reilly, de 8 a 11 y de 2 a 5, barbería.

SE VENDE DE SOTO 1935: 5 GOmas nuevas y radio; buena pintura. $350. Mr. A. F. Burnell. Hotel «Lincoln».

SE VENDE UN ERSKINE DEL 30, en buenas condiciones. Informes: Avenida de la Paz 5, Alturas de Almendares

VENDO DOS CARROS MUY BUEnos, Fords, cuatro puertas y dos puertas, por no necesitarse. Dejo parte a plazos. Telf. F-2139. Sr. Aldrey.

CUATRO PUERTAS DE 1935, SE vende. Está bueno de mecánica, vestidura y pintura, si le interesa, llame: FO-7637. Sr. Gotay. Doy facilidades.

LIQUIDACION DE CARROS, DESDE 50.00, de todas marcas y tipos, caminando perfectamente bien y marcados. Agencia Ford de Marianao: FO-9220 y FO-9240.

FORD DE 1936, CUATRO PUERTAS de lujo, bueno de todo. Se admite carro en cambio y muchas facilidades. Agencia Ford de Marianao.

CARROCERIA DE GUAGUA, TIPO Pullman, de uso. Nos está estorbando y la damos por sesenta pesos. Verdadera oportunidad. Agencia Ford de Marianao.

SE TRASPASA EL CONTRATO DE compra de un Chevrolet del 34, en perfecto estado, con 6 ruedas, con sus gomas y maleta trasera, haciendo un gran descuento, poca entrada. Galiano 68, altos fotografía.

BUICK ABIERTO, MOTOR CHICO, en perfectas condiciones, seis ruedas, gomas nuevas. 6 capas. Casi regalado. Oquendo 72, entre Sitios y Peñalver, garage.

VENDO APARATO DE RAYOS ULtra-Violeta para aguas minerales o refrescos. informan en Aramburo No. 6 bajos, entre Animas y Concordia. Sr. Víctor.

54 MAQUINARIAS

MAQUINA CHAELLI Nro. 4 ULTIMO tipo se vende en San Ignacio Nro. 70 Evaristo Fernández a todas horas. Telf. A-8066

VENDO UNA MAQUINA DE REmendar y todos los instrumentos, propio para una zapatería. Informes en San Agustín 14 Reparto de San José

SE VENDE UNA MAQUINA, MOVIda a mano, para el trasiego de vinos y licores. Puede verse en Zapata número 9 entre Infanta y Basarrate.

SE VENDE LA MAQUINARIA COMpleta de un elevador, marca «Otis», para levantar carga de hasta 250 libras, operado por medio de sogas. Puede verse en Zapata No. 9, entre Infanta y Basarrate.

PLANTA DE EXTRACCION DE aceites vegetales, ricino, (Higüereta) maní, etc. en condiciones como nueva, con sus filtros, prensas. Lista para producir aceite. Casa Maquinarias, Concha Nro. 122.

RE-ASERRADORA DE BANDA para hoja 6», rolletes, marca Yates 341; cepillo 4 caras, 24 por 6, Fay and Egan, listos para elaborar; y un motor eléctrico 35 HP., con caja de arranque. Se vende muy barato. G. Sánchez, Tamarindo 109. Telf. FO-1509.

VENDO PLANTAS DE HIELO YORK 1, 2, 3, 4, 8 y 30 toneladas; Molinos para cacao, maíz y sal Nordy de 6 mazas 24x9; bombas Triplex P. P. 450 galones por minuto; donques luples 1; 2; 3; 4; 5; 6 y 12 pulgadas; bomba vacío; máquina de vapor 10 y 100 H. P.; motor de petróleo 120 M. W. M., cepillo cuatro caras Fay, escoplo barrena y cadena, turbina 2, 3, 4, 5 y 6pulgadas. Manila Nro 314. I-5619

VENDO PASADOR DE GUAYABA Y tres pailas de cobre, planta de eter, 3 centrífugas 18x30, winches eléctricos de vapor y de mano, comprensor de aire 4x4 y 6x6 Curtis, correas, poleas, diferenciales 2, 4, 6 y 10 toneladas motores eléctricos 10, 15, 35, 50 y 150 H. P. tijera y punzón para herrería, planta de pasteurizar Burrey cortina Salmuera, camión volteo. Manila 314 Cerro, Hilario García I-5619

VENTAS

55 CAJAS CONTADORAS

GRAN LIQUIDACION DE CAJAS registradoras «National», de todos tamaños, con garantía mecánica, «La Nacional», Villegas 93, entre Teniente Rey y Amarguira. Teléfono: A-9915.

56 MUEBLES Y PRENDAS

PELOTARI SE SACRIFICA, VENDE cuarto 3 cuerpo, último modelo, nuevo. Costó $350.00, en $180.00; y resto de sus muebles, escritorio y silla, Remington, radio Crosley, 6 tubos, del 37, nevera botellón. Belascoaín 52, lado E. Medicina.

SE VENDE TODO EL MOBILIARIO, consistente en juegos de cuarto, juego de comedor, juego de sala, lámparas y nevera eléctrica de una casa que se desaloja, situada en la calle Doce esquina a Avenida Doce, reparto Barreto, Ampliación de Almendares, Marianao. Pueden verse, de 9 de la mañana a 6 y media de la tarde. Telf. FO-1361.

LA PREDILECTA

LA CASA QUE NO COBRA LUJO

Gran liquidación de lámparas de sala, comedor, cuarto, biblioteca, de bronce, cristal y madera, cuadros, alfombras y objetos de arte y artículos para regalos, a precio de ganga.

"LA PREDILECTA"

San Rafael y Oquendo, (al lado del bar). U-2530.

VENGA A VERNOS EN SEGUIDA

AHORRARA DINERO. FACILIDADES DE PAGO. TOMAMOS SUS MUEBLES A CAMBIO

MUEBLES BARATOS

Liquidación permanente de Radios, Juegos de Sala, Cuarto y Comedor.

A VERDADEROS PRECIOS DE GANGA

"LA CASA LOPEZ"

BELASCOAIN 76 ENTRE JESUS PEREGRINO Y POCITO TELEFONO U-1541

SALUD 11

ACABADITAS DE LLEGAR VEALOS

Juegos livingroom, finísimo; cuarto, sala y comedor, Renacimiento, Arte Moderno; lámparas, neveras, refrigeradores, pianos, radios, juegos-mimbre, sillas, sillones, camas, escaparates sillas-café Viene sillones-barberos. Oficina: burós, archivos, máquinas escribir, contadoras, mamparas, caja hierro de 6 puertas, fuente soda y molinos. Visite esta casa. Salud 11. M-9136.

SALUD No. 9

BAULES Y MALETAS DESDE $1.00

Gran surtido en maletas de cuero finas que estamos liquidando por la mitad de su valor. También se está liquidando un lote de lámparas en varios estilos, objetos de arte, neveras, frigidaire, radios, un juego sala dorado, muebles de oficina, juegos cuarto, sala y comedor. La Casa Inglesa. Salud 9 esquina Rayo. M-7179

MUEBLES DE GANGA

Juegos cuartos: $25.00; idem tres cuerpos: $40.00; sala: $12.00; comedor, $30.00; escaparates: $9.00; con lunas: $15.00; mesas correderas: $5.00; aparadores: $6.00; 6 sillas y 2 sillones: $10.00; neveras: $10.00; máquinas de coser y escribir. Se cambian y se compran toda clase de muebles, pagando más que nadie.

«LA PRINCESA»

San Rafael 107, entre Escobar y Gervasio. Telf U-5926

FAMILIA PARTICULAR VENDE REgio comedor estilo bargueño $95, lujoso cuarto 3 cuerpos butacón tiradores finísimos $125. Living room lámparas madera $25. Nevera pomo. Salud 54 Escobar y Lealtad.

FAMILIA PARTICULAR VENDE LUjoso comedor renacimiento cueros repujados regio cuarto moderno tres cuerpos, butacón, tiradores finísimos. Lámpara madera sin estrenar es oportunidad. Pocito 22, Marqués González y Santiago.

POR EMBARCAR NECESITO DINEro vendo juego cuarto 3 cuerpos, nuevecito $28; otro grande $38; sala renacimiento $38; comedor renacimiento $52; Sillones portal. Escobar 9 San Lázaro y Lagunas.

REFRIGERADOR NUMEROSA FAmilia o pequeño comercio, abundante hielo, duros fríos o helados, doce piés cúbicos, todo porcelana, instalación agua, buen precio. Véase Obispo 72 entre Villegas y Aguacate.

SE VENDE TODO EL MOBILIARIO de una sala, compuesto de 8 piezas, una vitrina y espejo dorado y carios objetos más por ausentarse la familia. Calle Lanuza entre C y D, Almendares, preguntar por Gálvez.

SE VENDE UN JUEGO DE MIMBRE (6 piezas) propia para una terraza o casa de campo, muy fuerte y muy barato. San Lázaro 83, bajos.

VENTAS

56 MUEBLES Y PRENDAS

FAMILIA VENDE LUJOSO CUARto tres cuerpos, último modedo $80 otro elegantísimo, coqueta barra niquel cromo baratísimo, regio comedor Renacimiento $95. Sala finísimo $40. Concordia 127 Belascoaín y Gervasio.

VENDO UN JUEGO DE CUARTO ARte moderno, completamente nuevo, y tres vidrieras mostrador. Me urge vender. Calzada del Cerro 671 entre Piñera y Domínguez.

SE VENDE UN JUEGO DE CUARTO muy fino, estilo Luis XV, construído en Barcelona. Precio: $250.00. Calle 21 número 855, entre 4 y 6, Vedado.

OPORTUNIDAD: SE VENDEN 3 JUEgos de cuarto, de $30.00, de $40.00 y de $75.00, tres cuerpos; una contadora National: $4.99; una máquina Singer, ovillo, Concordia y San Francisco.

JUEGO CUARTO MODERNO: $18.00; lunas y bastidor nuevos; el de 3 cuerpos, menos de $32.00; radio mueble, $10.00, por pronto embarque. Sitios núm. 40, entre S. Nicolás y Rayo.

FLUSES A $1.00

Liquido grandes existencias procedentes de subastas. Pantalones, zapatos, cortes de vestido, capas de agua, radios, maletas; véalos Monserrate No. 39 y Parque de Zayas. A-8054.

MUEBLES A PLAZOS

Y al contado. Casa Hierro. Compostela y Merced. Precio de liquidación, desde los más modestos hasta los más lujosos. Tomamos muebles usados en fondo. Vea nuestra exposición: M-1220. Alquilamos muebles.

NEVERAS

Americanas, reconstruídas y garantizadas.

REFRIGERADORES

De uso, con garantía de todas marcas y tamaños. Rionda, Infanta 1059. entre Desagüe y Benjumeda, frente a Pennino: U-3968.

MUEBLES EN GANGA

DURANTE ESTA SEMANA

Liquidación de juegos de cuartos 3 cuerpos, completos

$95.00 Y $120.00

Otros modelos redondos, con chifforrober grande, con gavetas al centro, lindos tiradores.

A PRECIOS INCREIBLES SAN NICOLAS 63, ENTRE NEPTUNO Y SAN MIGUEL

¡NO PAGUE LUJO!

VISITE LA MUEBLERIA Y TAPICERIA «GARCIA ESPINOSA» EN SAN RAFAEL Y SOLEDAD

Elegantes y cómodos living-rooms muy cómodos; juegos de sala, comedor y cuarto de tres cuerpos, con originales modelos de coquetas. Acuda hoy mismo y ahorrará dinero. No cobramos lujo, porque no lo tenemos. Además, porque somos obreros, directores y propietarios: Nota. La entrega de muebles al interior, con un veinte por ciento más barato. Nuestro teléfono U-1424 English spoken.

¡¡OPORTUNIDAD!! ¡SPECIALIDAD EN ESTILO INGLES

A-6827: LIQUIDAMOS

A PLAZOS COMODOS

Muebles finos y corrientes, joyas, ropas, equipajes, neveras, radios, máquinas coser y escribir, lámparas modernas, pianos, cajas de hierro, cuadros, gobelinos y demás objetos que no mencionamos. Todo se liquida este mes, por reformas. No compre sin visitar «La Competidora», en Gloria 68, esquina a Indio. Telf. A-6827, G. Arango y Compañía.

FAMILIA PARTICULAR VENDE, lujoso cuarto moderno caoba tres cuerpos, butacón, chiforrober, tiradores finísimos. Virtudes 115 último piso entre Lealtad y Escobar.

JUEGO CUARTO 3 CUERPOS, $28.00; Otro 3 cuerpos, chiforrober $55; otro caoba, lunas grandísimas, $75.00; camas, $4; escaparate, lunas, $10.00; aparador baratísimo. Maloja 71 San Nicolás y Manrique.

CAPAS Y FLUSES, DESDE $2

RADIOS, DESDE $5.00

Camisas, pantalones y zapatos, liquido una gran existencia, procedentes de subastas; muebles oficina, máquinas escribir, sumar, coser. Véalas: Monserrate número 39 y parque Zayas, «La Hispano Cuba».

POR VIAJE VENDO CASI NUEVA nevera propia comercio o particular, 38x20x44 pulgadas. El comprador ponga el precio. 5ta. Ave. entre 5 y 6, Reparto Buenavista. Ruta guagua 9 o 28.

MUEBLES EN GANGA

Juegos de cuarto, Arte moderno: $4.00 mensuales; comedor, caoba, último estilo: $3.00 mensuales; sala y recibidor, modernísimo: $3.00 mensuales; juego de cuarto, tres cuerpos, caoba, últimas creaciones: $5.00 mensuales.

Precios muy bajos.

«LA EMINENCIA», NEPTUNO 188

¡¡OPORTUNIDADES!!

OFRECEMOS MERCANCIAS DE CALIDAD, A PRECIOS DE OCASION

Muebles finos, lámparas de todas clases, jarrones chinos Sevres etc. Relojes de mesa en bronce y mármol, biblioteca Renacimiento, fraileros, pianos, radios, objetos de arte y joyas finas.

TODO DE OCASION

MERCANCIA DE CALIDAD

"LA REGENCIA"

Suárez 8 y 10, (acera Ten Cent) Teléfono: A-6628

A PLAZOS COMODOS

Juegos completos de caoba, para cuarto, comedor y sala, últimos modelos, en todos los estilos, finos y modestos, a precios muy bajos. No pague lujo. También vendemos caja de caudales.

CAMBIAMOS SUS MUEBLES DE USO

En parte de fondo, por nuevos y hay cantidad en liquidación. Visite esta casa, hoy mismo.

«EL FENIX»

Picos, Carballido y Compañía, Neptuno y Soledad U-1360

VENTAS

56 MUEBLES Y PRENDAS

MUEBLES A PLAZOS

Cuartos
Comedores
Salas

Reparamos, Tapizamos, Cambiamos sus muebles de uso. Mueblería

"AMERICA"

San Rafael 57, Manrique y Campanario. Telf. A-6048.

FAMILIAS, GANGAS: JUEGOS DE cuarto, 3 cuerpos, completos: $98.00; otro: $115.00; otro: $140.00; comedor moderno: $50.00; juego sala, 9 piezas: $40.00; recibidor, $48.00; living-room $98.50. No pierda la oportunidad, San Nicolás 63, fondo de «La Epoca».

Liquidamos un variado surtido en lámparas y objetos de arte y plata.

«LOS TRES HERMANOS»,

Consulado núms. 94 y 96. M-3534.

TODO BARATO

Liquidamos miles de pulseras de oro y dijes de oro y platino con brillantes. Alhajas antiguas y modernas en profusión cuadros, crucifijos, rosarios de oro, porcelanas antiguas y modernas. Juegos completos de café, te y cubiertería. Bandejas, candelabros, jarras y palanganas, todo de plata maciza.

CARBALLAL Y HERMANOS

San Rafael núm. 138, entre Belascoaín y Gervasio. U-5744

SILLAS DE TIJERA DE PAQUETE, se venden en cualquier cantidad a 80 centavos cada una. Hospital 46, altos, frente Parque de Trillo. Teléfono U-3583.

MUEBLES EN GANGA: CONStruídos en las mejores maderas, estilos modernos y elegantes. Grandes facilidades de pago. Admitimos muebles en cambio. Visítenos y se convencerá. Díaz y Chao, Neptuno 197 y 200, entre Belascoaín y Lucena: U-5154.

UTILES DE OFICINA

MUEBLES DE OFICINAS. VENDO y compro: máquinas escribir, sumar y calcular, mimeógrafos, archivos, cajas hierro, bibliotecas Renacimiento, Kardex, satélites, burós, juegos recibidor. O-Reilly 58, entre Habana y Compostela: M-8638.

BOLSA DE MUEBLES

DE OFICINA

Muebles de caoba, en varios estilos; archivos y muebles de acero «Art-Metal»; máquinas de escribir, sumar y calcular; relojes marcadores «Cincinnati» y equipos de oficina en general,

O-Reilly núm. 51, (frente a La Metropolitana). A-7744 y M-2282

MAQUINAS ARCHIVOS

BUROS
CAJAS
Pupitres

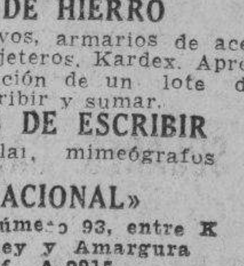

Materiales de Colegios.

DINERO Y JOYAS

Fluses y capas, a $2.00, procedentes de subastas.

"LA HISPANO CUBA"

Monserrate y Parque Zayas Telf. A-8054

MAQUINA DE ESCRIBIR REMINGton: $10.00. Se vende barata, en perfecto estado. Habana 24, bajos, entre Peña Pobre y Cárcel.

MUEBLES DE OFICINA

VENDO Y COMPRO

Burós, sillas giratorias, pupitres, libreros, satélites, juegos de recibidor.

CAJAS DE HIERRO

Caja de archivos, armarios de acero, archivos, tarjeteros, Kardex. Aproveche la liquidación de un lote de máquinas de escribir y sumar.

MAQUINAS DE ESCRIBIR

Suimar, calcular, mimeógrafos y adresógrafos.

«LA NACIONAL»

Villegas número 93, entre E Teniente Rey y Amargura Telf. A-9915

MAQUINAS DE OFICINA

DE USO Y RECONSTRUIDAS

VERDADERAS GANGAS

Underwood, Royal, Remington, L. C. Smith.

Máquinas de sumar y calcular de todas marcas.

Precios especiales a Escuelas.

REPARACIONES, VENTAS, CAMBIOS, COMPRAS

COMPOSTELA No. 56

(entre Obapía y Lamparilla)

-7743 M-2282

MUEBLES DE OFICINA

VENDO Y COMPRO

«LA CASA GONZALEZ»

Burós, bibliotecas, pupitres, sillas giratorias y toda clase de muebles para oficinas

CAJAS DE HIERRO

Archivos, tarjeteros, Kardex, armarios de acero

MAQUINAS DE ESCRIBIR

Sumar, calcular mimeógrafos, adresógrafos.

Compostela 43, entre Progreso y O-Reilly

O-Reilly 58, entre Habana yCompostela

Telfs. M-8638 y M-8081

VENTAS

57 UTILES DE OFICINA

VENDO BURO PLANO DE CEDRO, también juego de saladee 7 piezas. Carmen Nro. 5 entre San Lázado y Calzada de Jesús del Monte.

58 LIBROS E IMPRESOS

LIBROS Y MODAS

Constantemente recibimos las mejores revistas de modas que se publican en París, Viena, Berlín, New York, entre las que se encuentran las del «Chic Parisién», que son las mejores.

Todos los libros que pueda necesitar, los encontrará en esta casa a los mejores precios. Sección especial de compra-venta de libros antiguos en general, con o sin grabados, especialmente de América y con preferencia de autores cubanos, que tratan de Cuba o hechos en Cuba.

En todos los libros de importación europea hacemos un descuento especial por liquidación, según la importancia de la compra.

LIBRERIA ALBELA

Belascoaín y San Rafael: U-5783
Apartado 511, Habana.

59 RADIOS

SILVERSTONE COLONIAL

Venta especial del maravilloso radio «Colonial», el de más alcance y la voz más clara. De los famosos refrigeradores «Apex», los más eficientes y económicos. Y de los muebles clásicos y novísimos estilos, con grandes rebajas de precios y ventajosas facilidades de pago.

LA CASA RUISANCHEZ.

Angeles y Estrella: M-2024.
Sucursal: «La Colonial», Reina 111, mueblería y joyería: A-9221

60 INSTRUMENTOS DE MUSICA

DISCOS GRAN COLECCION, GANGA. Se venden 500 escogidos y nuevos de óperas, operetas y audiciones selectas con su índole, albums, precioso mueble para guardarlos, libro de la ópera y una victrola. Jovellar 53, segundo piso.

PIANO STOWER, SE VENDE BAratísimo. Véalo en 27 número 11, bajos, entre Marina y Hospital.

PROFESORA VENDE SUS PIANOS alemanes y americanos completamente nuevo por dejar Conservatorio, a su primera oferta. Véalo calle 12 No. 22 entre F y G Reparto Batista frente destilería Habana.

$125 SE VENDE POR LUTO LUJOSO piano alemán de gran marca R. Gors Kallmann en flamantísimo estado, véalo Lawton 1319 entre San Francisco y Concepción, Víbora.

BARNICE Y REPARE SU PIANO, con toda garantía y será el mueble más elegante en su hogar. Llame a Manuel Domínguez, se lo barnizará a muñeca. No se empañará ni tendrá que usar líquidos para limpiarlo. Es algo extra. Dragones frente al teatro Martí Telf. M-3040.

GRAN LIQUIDACION

DE JUNIO

Aproveche las enormes gangas que le ofrecemos solamente por este mes: Pianos de las más famosas marcas: verticales y de cola, muy propios para profesionales y estudiantes. Grandes facilidades en los pagos. Alquilamos desde 2.00.

"LA PREDILECTA"

San Rafael y Oquendo. (al lado del bar). Telf. U-2530.

SE VENDE UN PIANO EN BUENAS condiciones. Puede verse en la calle J Nro. 161 entre 9 y 11 Vedado.

$70.00 VENDE FAMILIA PARTICUlar precioso piano moderno apenas usado, voces de concierto excelentes marca y garantizado de comején. Reyes 325 entre Luz y C. Víbora.

AFINADORES

$3.00 SOLAMENTE LE CUESTA AFInar su piano, poniéndole cuerdas gratis siendo pocas las rotas (Arreglos reducidos). Oiga tocar al afinador lindas piezas. Telf. X-1205

AFINE SU PIANO POR $3.00 CON toda garantía y seguridad. Manuel Domínguez, afinador mecánico y barnizador de pianos, graduado en la escuela «Danguard» en New York. Taoller de Reparaciones: Dragones entre Prado y Zuolueta. Telf. M-3040

61 DE ANIMALES

SE VENDEN CANARIOS HAMBURgueses, de todos colores. Arbol Seco 3, de 12 a 2 a. m.

VENDO UN LOTE NOVILLAS RAzas varias vacas recentinas, una mula grande sana propia para carbonero. Finca Cuatro Vientos. Calzada Real de Marianao.

VACAS

Recentinas, se venden. También se hace negocio por añojas y vacas secas. Verlas en carretera de Vento y Avenida Boyeros, ruta 76 en la puerta. Más informes: M-2189 e I-6139.

SE VENDE UN TORO DE PURA sangre Holstein. Infórmese: teléfo no F-4837

CACHORRITO POMERANIAN DE 2 meses, lindo como un juguete, muy sano y de pura raza, se vende en San Nicolás 16, altos.

VENDO A PRECIO DE SITUACION: mulos, carros y arreos de todas clases, caballos, mulos de monta y Pony, 4 potros sementales, 7 y media cuartas, bonito color; 40 mulos criollos, domados de monta y cerreros, carros cerrados para lecheros y un burro semental, criollo; una cesta de mimbre con sus arreos, montura y una Pony. Domingo Jarro, Marina y Atarés, Jesús del Monte: X-1876.

SE VENDEN CACHORROS LEGItimos Doberman-Pinsher, con magníficos Pedrigree villa «Rosa», La Lisa Marianao. Telf. FO-7441.

62 OBJETOS VARIOS

OPORTUNIDAD: SE VENDE UNA caja de caudales Mosler y una vidriera escuadra. Véalas en Neptuno 57, esquina a Aguila, joyería.

SE VENDE MUY BARATO UN MAGnífico tostadero de café marca Royal especial para casa de víveres. Informan Galiano Nro. 11

SE VENDEN BARATOS TODOS LOS enseres de un Gabinete de Quiropedista. Malecón 14, altos.

VENDO PUPITRES Y DEMAS ENseres de un colegio. Los doy baratos. Telf. I-3990.

VENTAS

23 OBJETOS VARIOS

SE VENDE EL YACHT «IBIS», DOble. hélice, motores Elco, 48 H. P. 55.1/2 piés eslora por 11.1/2 manga, 20 toneladas, 3 pies 2 pulgadas calado, compleeamente equipado, perfectas condiciones. Puede verse muelles del Río Almendares, preguntar por Alfredo. Informes Dr. Joaquín F. Pardo, A-2194, Aguiar 71.

VIDRIERAS, CONTADORAS

Vidrieras de todas formas y tamaños, mesas Vitrolite, sillas, banquetas, exprimidores frutas, pasteleras, cajas caudales, neveras, molino café, picadoras carne, rebanadoras jamón, contadoras National. Compro, cambio y vendo.

MAQUINAS DE ESCRIBIR, BUROS

Archivos, tarjeteros, sillas giratorias, libreros mesas para máquinas. Véame antes de cambiar, comprar o vender sus muebles de oficina, divisiones, mostradores. Casa Cano. Habana 116 y medio, entre Teniente Rey y Amargura: A-8607.

Dinero-Hipotecas

63 SOLICITUD

DINERO

Facilito grandes y pequeñas cantidades en primera hipoteca desde el 7 por ciento en adelante, para la Habana y sus barrios. Compro y vendo casas, solares y créditos hipotecarios. Compro y vendo Bonos y Acciones.

Julio C. Granda

Obrapía 33. Telf. M-5921 y FO-1668.

DINERO

PIGNORAMOS Y COMPRAMOS

Muebles joyas, ropa y todo objeto que represente valor. Visite «La Competidora», Gloria 68, esquina a Indio. Teléf. A-6827. G. Arango y Compañía.

PRESTO DINERO DESDE $500.00 en adelante, en primera hipoteca,interés desde el 6 por ciento. No corredores. Telff. A-6836. Campanario 90,bajos, entre Neptuno y San Miguel. Sr. Correa.

DINERO

No, pierda tiempo. Cuando necesite tomar dinero en hipoteca o pagarés, vea a M. Fernández, San Ignacio 50, Telf. M-9272 de 2 a 5. Operación rápida y absoluta reserva.

64 OFERTAS

NO PIERDA TIEMPO. SI DESEA tomar dinero en hipoteca, pequeñas o grandes cantidades y sobre condominio al mejor tipo de plaza, vea a Martínez y Prieto, O-Reilly 23: A-6951 e I-3456.

DINERO

Sobre joyas, en todas cantidades. «LA PERLA», Animas 84, casi esq. a Galiano. Telf. A-8222.

PARA LAS DAMAS

70 INTERES PARA LAS DAMAS

CORTE MODERNO NACIONAL

SISTEMA «MENDEZ» OFICIAL

En poco tiempo puede hacerse experta profesora por el más moderno de los sistemas. Desde las primeras clases confeccionará sus vestidos por figurín. Clases garantizadas a domicilio y correspondencia. Adquiera este valioso método en la Central, Neptuno 81. Horas: 9 a 12 y 2 a 6. Moldes a medida de todas clases. Moralidad. Todos los sistemas son oficiales, ya que están legalmente registrados.

VELLOS

Extirpación permanente. Garantía. 26 años de trabajo en esta ciudad y más de 600 casos tratados. J. Olivares. Calle 17 Nro. 905 entre 6 y 8, de 2 a 3 p.m.

JUNY: EX PELUQUERO DE «LUCY», «Llorens», va a domicilio. Pelado y onda: 30 cts.; peinados sofisticados: 40 cts.; Marcell: 50 cts.; permanentes: 80 cts.; croquinol: $1.80; sin corriente, Rajá $2.00; tinturas: $2.50: A-6793

¡FUERA CANAS! OBTENGA UN hermoso color; negro, castaño o rubio usando la tintura «La Favorita». Teñido del cabello: $2.00. Estuche: $1.00. De venta en todas las farmacias. Depósito: Virtudes número 28, casa «Pilar»: M-9392.

La Gran Señora

PELETERIA

(MURALLA Y COMPOSTELA)

Se liquidan todas las existencias de esta casa.

ZAPATOS DESDE

$1.00

en adelante. Véalos que le conviene. »LA GRAN SEÑORA», Muralla y Compostela

MODISTA. CONFECCIONA VESTIdos señora y niñas. Corto y entallo modelos franceses y americanos. Sombrero. Hago, limpio y reforma y engomo. Teléfono M-4134. Obispo 40, entrada por Habana.

SISTEMA "ALEMANY"

(OFICIAL)

INSTITUTO NACIONAL DE CORTE Y COSTURA

La señora Matilde Alemany, creadora de este maravilloso sistema (Oficial) pone a vuestro alcance la forma de hacerce profesora de corte y costura en corto tiempo. El método «Alemany» está recomendado por la Secretaría de Educación y por el supremo arte del buen vestir. Recuerde que la enseñanza por este medio está garantizada. Numerosas profesoras se sienten orgullosas de haberse graduado y haber obtenido el título de capacidad. Estudiando usted por este método, le garantizamos que usted confeccionará sus vestidos perfectamente en las primeras lecciones. Usted no desconoce la última palabra de la Secretaría de Educación que, todos aquellos métodos aprobados por la Secretaría, generalmente todos son oficiales. No puede haber ninguno distinguido. Todos tienen el mismo derecho. No se deje sorprender. Por lo tanto, usted debe estudiar por este método, el mejor de todos los métodos en cuanto a la moda. Numerosas sucursales en toda la Isla: Sra. Orfila, Compostela 114-B.; Srta. Hortencia, Atocha 6, Cerro; Carmen 17, Santiago de Cuba: Colón 7, Colón; Srta. M. Teresa, Jiguaní; Zoila, Gervasio 174; Mercaderes 16; Luz 18, Víbora, Sra. Domínguez.

Corte y Costura

$1 50 MENSUAL

ACADEMIA «SANTA TERESA»

San Rafael 71, entre Campanario y Lealtad. Hágase profesora en tres meses. Desde la primera clase usted podrá cortar sus vestidos por figurín. También clases por correspondencia. Pidan la primera lección, incluyendo 3 centavos para franqueo. Expedimos títulos Telf. A-9222

PARA LAS DAMAS

70 INTERES PARA LAS DAMAS

MODISTA

Rosalía Hernández

San Rafael 152-B., bajos. esquina a Oquendo: U-3127.

Dobladillo de ojo, a:

2 cts. vara

Forramos hebillas a máquina.

Precios muy económicos

Plisados de todos tamaños bordados, festones y ojetes en colores. Forramos botones. Hacemos vestidos de alta costura y económicos.

TENEMOS MENSAJEROS

VELLOS

Extirpación definitiva de los vellos de la cara, muslos, piernas, etc. Tratamiento garantizado. Sra Alexander, calle Tercera número 405 entre Dos y Cuatro. Vedado.

$1.00

JOSEFINA

Neptuno 121, altos

Un peso bien gastado vale por dos. No compre su ropa de fiesta para el 20 de Mayo, sin antes visitar a Josefina, donde por la mitad de costo encontrará desde el vestido de algodón de a $1.00, hasta el de más alta costura.

Limpiamos, reformamos y teñimos su sombrero, por unos centavos. Se alquilan trajes de novia, Neptuno 121, altos. Telf. U-6252.

ENSEÑANZAS

75 PROFESORAS - PROFESORES

PROFESOR DE PRIMERA Y SEGUNda Enseñanza. Preparación completa, con excelentes resultados. Ingreso en Institutos y asignaturas Bachillerato. Clases a domicilio y en su casa. 28 entre 25 y 27: F-5133.

PROFESOR GRADUADO EN LA Normal Central de Madrid. Clases a domicilio y en su casa, de Ingreso Taquigrafía, Mecanografía etc. Cuotas económicas. Juan Delgado Nro. 218. M-8893. Pedrós.

PROFESORES. COMPETENTE PROfesora de Inglés y Taquigrafía clases a domicilio. Especialidad en simplificar la enseñanza; absoluta garantía. Preparación del inglés para los exámenes del Instituto FO-3852

PROFESORA FRANCESA QUE SAbe inglés, tiene horas disponibles. Prepara para exámenes. Limar: de 10 a 12 a. m. Mlle. Mahieu: A5-4821.

A LOS ALUMNOS DE INSTITUTOS

El Profesor J. B. Pazó iniciará su cursilio de Verano, el lunes 20 de Junio para alumnos de ciencias Matemáticas, Físico-Químicas y Naturales, que deban prepararse para los exámenes de Septiembre. En la misma fecha quedará iniciado el cursillo de ingreso a Institutos, Escuelas Normales y de Comercio así como el cursillo especial para ingresar en las Escuelas de Ingenieros y Arquitectos. Profesor Pazó, Consulado 55, altos.

HAVANA BUSINESS ACADEMY

Ofrece los mejores cursos de Inglés durante el verano. Método interesante. Profesorado americano. Local bien equipado y ventilado. También tenemos muchos cursos comerciales. High-School. Enseñanza elemental en Inglés, Línea 357: F-3043.

SE OFRECE UNA SEÑORITA FRANcesa para dar clases de francés a domicilio. Tiene buena preparación. Santos Suárez 364. Telf. I-5703

PROFESORA FRANCESA, CON TItulo e inmejorables referencias, da clases de francés en su casa o domicilio. Telf. M-8551.

PROFESORA FRANCESA

Experimentada, da clase de su idioma, prepara para exámenes. Precio de situación. Mlle. Mahieu. Telf. A5-4821.

ESCUELA DE BAILE

Exclusivamente bailes de salón. Son Fox, Tango, etc. Se garantiza la enseñanza. Ismael Servelló. Cárdenas Nro. 8 segundo piso.

PROFESORA DE INGLES E INStrucción a domicilio. He trabajado en buenos colegios y tengo recomendación de los mismos. Precio especial para alumnos Instituto en mi casa. Teléfono F-3261

BAILES: MAURICE

De nuevo en Cuba, últimos hits de New York, The Bi Apple Trucking, Pecking Susy, Q El Carlo. Además, las últimas variaciones en tango, fox, pasodoble, vals, son, conga, etc. Precios razonables. Informes precisos, 8 y media a 10, lunes, miércoles y viernes. Doy turnos exclusivos estudio provisional. Amistad 35, altos, entre Neptuno y San Miguel.

ACADEMIA

GREGG ACADEMY

Taquigrafía, Mecanografía, Inglés y Comercio. Bachillerato y Preparatorias. Teneduría, Geometría etc Profesor Richardson, Director, Manzana de Gómez 514 A-9798

INGLES, TAQUIGRAFIA (INGLESA y española) Teneduría, Cálculos Mercantiles, Aritmética, Algebra, Caligrafía, Mecanografía y Ortografía; 6 pesos mensuales a domicilio por el profesor F. Heitzman. Sitios Nro. 10, altos, teléofono A5-1822

76 COLEGIOS

SAN "ELOY"

Colegio y Academia Fundado en 1907. Primera y Segunda Enseñanza: Preparatoria, Bachillerato, Comercio, Idiomas, Cultura Física. Cursos preparatorios especiales. Admitimos pupilos y medio pupilos y externos. Quinta Menocal, Samá 81, Marianao Telf. FO-7462. Pida Prospectos.

COLEGIOS AMERICANOS

Al alcance de todas las fortunas. Catálogo e información gratis. Profesor Richardson, American Schools Bureau, Manzana de Gómez número 514. Telf. A-9798.

77 ACADEMIAS

COLEGIO «SANTA TERESA»

INGRESO AL BACHILLERATO

SE ADMITEN INTERNOS

Primer Grado: $1.50; Segundo: $2.00; Tercero y Cuarto: $3.00; Quinto y Sexto: $4.00; Séptimo y Octavo: $5.00. Autorizado para expedir certificado de Octavo Grado para ingresar en Normales, Institutos, Hogar, etc. Taquigrafía, Mecanografía, Ortografía, Inglés, Correspondencia Comercial Corte y Costura y Labores. Pida prospecto: San Rafael 71, entre Campanario y Lealtad. Telf. A-9222.

M.E.C.D. 2016

ENSEÑANZAS

77 ACADEMIAS

ACADEMIA DE IDIOMAS ROBERTS Malecón 31, teléfono: M-2124. ¿Desea usted aprender inglés. Compre el método «Roberts». Se recomienda por sí solo. Distinción. Eficiencia. Garantía. Cuarta edición: $2.00.

ESTUDIE POR CORREO

La Academia «Rabiña», en Neptuno 78 Esq. a Manrique. M-7849

Tiene organizado clases por correspondencia desde hace años, habiendo prestado gran beneficio a aquellos que tienen deseo de prosperar. Estudie las asignaturas siguientes: Taquigrafía, Mecanografía, Teneduría, Aritmética, Gramática, Ortografía, Procurador, Química Industrial, Inglés, Francés, Alemán, etc. Informes: **Academia «Rabiña», Neptuno 78 y 80 esquina a Manrique. Teléfono M-7849.**

ACADEMIA BRAVO

Cursillos especiales para repasar todas las asignaturas del Bachillerato e ingreso en las Escuelas de Ingenieros, Normales, Institutos, Cadetes, Superior y Elemental de Comercio.

Cursillo preparatorio para los exámenes de ingreso al Bachillerato, en junio y septiembre. Ingreso a las Escuelas Normales, Técnicas, Industriales, Hogar, Mecanografía, Teneduría, Ortografía, Inglés y Correspondencia. Primera Enseñanza. Desde el Primero al Octavo Grado. Autorizada para expedir Certificados del Octavo Grado. Servicio de ómnibus a domicilio. Clases diurnas y nocturnas para ambos sexos. Neptuno 198 y 199, esquina a Lucena. Teléfono: U-2627. Clases especiales de Griego y Latín para exámanes de Universidad.

ACADEMIA RABIÑA

NEPTUNO NROS. 78-80, (ALTOS) ESQUINA A MANRIQUE INGRESO AL BACHILLERATO

Clases individuales, Francés, Alemán, Taquigrafía «Pitman» y «Gregg» Mecanografía, Correspondencia y Aritmética Comercial: TAMBIEN CLASES POR CORRESPONDENCIA. Ingreso en Escuelas de Ingenieros, Arquitectos y Comercio. Servicio de ómnibus y de internos. Pida prospectos Expedimos títulos y proveemos de empleo a nuestros graduados.

INSTITUTO NOBEL

VIRTUDES Y PERSEVERANCIA

Autorizado según Decreto No. 2482 de Junio 30 de 1938 para expedir certificados de estudios de 8o. y 9o. grados para ingresar en todos los Centros Oficiales de Segunda Enseñanza de la República; Institutos, Normales, Técnicas, etc.

Enseñanza Primaria y Superior, Bachillerato. Cursos especiales para el ingreso en la Escuela de Ingenieros, Cadetes, Optometría, etc. Inglés Comercial y Tecnológico, Aritmética Mercantil y Superior, Cálculos Mercantiles, Práctica de Oficina, Mecanografía, Taquigrafía, etc.

Contamos con un personal graduado y especializado en cada materia. **Educación Física y Juegos Deportivos Servicio de Omnibus. Precios módicos INSTITUTO NOBEL. VIRTUDES Y PERSEVERANCIA, HABANA. TELEFONO U-1867**

OBSEQUIO DE LA ACADEMIA DE COMERCIO LUIS B. CORRALES

Los que presenten quince centavos en sellos, recibirán una Aritmética Mercantil práctica. Clases de Teneduría de Libros, Taquigrafía, Ortografía, Inglés. Clases de Mecanografía: $1.00 mensual, una hora diaria. Clases individuales: Lealtad 141, entre Salud y Dragones.

INTERES GENERAL

COMERCIANTES Y PUBLICO EN general. Remítame $1.50 en giro, y le remitiré 100 sobres, 100 hojas papel de carta y 100 tarjetas. Todo impreso, 5 líneas. Imprenta E. Montaner, Merced Nro. 37, Habana.

TRADUCCIONES TRANSLATIONS, Uebersetzungen-Traductions de y al inglés-alemán francés garantía absoluta. Aguiar 126 departamento 524

ALQUILERES

79 HOTELES

HOTEL MIRAMAR, EL MAS FRESCO, el más cómodo y en el que mejor se come, ofrecemos habitaciones con baño privado a precios económicos. Malecón Nro. 1, esquina a Prado, teléfono A5-3692

HOTEL INTERNACIONAL APARTAmentos habitaciones con comida y todo servicio a una persona, $25. Dos o matrimonio, de $30 en adelante, agua caliente. Tejadillo 12, entre Cuba y Aguiar. A-9958

HOTEL "COLONIAL" **SAN MIGUEL 62** Habitaciones y apartamentos con baño privado y muebles modernos. Magnífico comedor en octavo piso. Elevador día y noche. Huéspedes por mensualidades, precios especiales. Moralidad. Telf. A-6958.

CAMPOAMOR, COMPOSTELA 106, altos, entre Sol y Luz, edificio moderno habitaciones y apartamentos, con baño privado, agua abundante, fréa y caliente. Comidas excelentes. Moral. A-7401

HOTEL "HARDING" **Crespo 9, a dos cuadras del Prado y Malecón, cerca del mar: A-6735** Hotel absolutamente moral y comidas excelentes. Dos personas desde $46.00; una, desde $29.00. Elevador día y noche. Agua caliente y fría.

HOTEL "REGINA" **INDUSTRIA 135, FRENTE AL CAPITOLIO: M-5955** Deseando complacer a todas las familias que se han interesado por habitaciones o apartamentos en este hotel, así como aquellas personas que deseen vivir con todo el confort de un hotel de lujo, les participo que desde esta fecha los precios son desde $62.00 al mes, con comida, dos personas; y para una persona, desde $44.00 a familias honorables. Por ser este hotel absolutamente moral y garantizar a sus huéspedes un servicio en todos los órdenes, es el preferido de todas las familias decentes. Apartamentos a precios razonables.

ALQUILERES

79 HOTELES

Hotel Florida

Situado en el centro de los negocios. Precios especiales para el Verano, de habitaciones con baño completo y teléfono. Visite nuestro famoso restaurant, favorito de todos los hombres de negocios. Pídanos precios al teléfono: A-1131.

HOTEL «SANTA FE», S. A. Amistad número 61, entre San José y San Rafael. Lo más céntrico de La Habana, próximo al Capitolio, teatros y principales tiendas. Telf. M-7589. Grandes y frescas habitaciones. Excelente comida. Precios moderados. Se exige moralidad.

HOTEL "ANDINO" San Lázaro 496, esquina a M. U-2553. Unico en su clase. Moderno, céntrico, amplio, fresco, saludable, frente Universidad. Conviene para los que necesitan vivir cerca de los hospitales Calixto García o Mercedes. Habitaciones con baño privado, balcón, hermosa vista, con tres excelentes comidas: 45 pesos, matrimonio. Una persona desde 28 pesos. Clientela escogida. Pensión completa para huéspedes del interior. Precios sin competencia. Esmerado servicio en mesas separadas.

Hotel Roosevelt **AMISTAD Y SAN MIGUEL** **$55.00** Matrimonios con tres excelentes comidas. mensuales. Apartamentos para familias, todos con baño privado. Elevadores día y noche.

THE SAVOY **F y Quince. Vedado Telf. F-6616** Situado en un lugar alto del Vedado, con fácil y frecuente comunicación con la ciudad y repartos. Rodeado de jardines, con 600 metros de hermosos portales. Las habitaciones tienen ventilación directa, teléfono, baño privado, con agua fría y caliente. Precios moderados, incluyendo tres excelentes comidas. El servicio en mesas separadas, para cada familia.

HOTEL "COLONIAL" **SAN MIGUEL 62** Habitaciones y apartamentos con baño privado y muebles modernos. Magnífico comedor en octavo piso. Elevador día y noche. Huéspedes por mensualidades; precios especiales. Moralidad. Telf. A-6958.

HOTEL "PRADO" Prado 85, entrada por Virtudes, a media cuadra del Parque Central. Habitaciones balcón, calle de la brisa y sombra. Precios limitados para familias estables, buena comida, con desayuno, 5 platos, postre y café. Viajeros, una persona: $1.25; dos personas: $2.00, pensión completa. Ascensor toda la noche. Telf. M-7660. F. Mariño.

"TROTCHA" En lugar más céntrico del Vedado, amplias y frescas habitaciones, rodeadas de jardines, a una cuadra de tranvías y ómnibus. Calzada y Dos, Vedado. Telf. F-2383.

HOTEL "SAN CARLOS" **EGIDO Y MONTE** Céntrico y cómodo para vivir estable. Habitaciones individuales y para matrimonios. Departamentos de 2 y 3 piezas para familias. Buena comida, española y criolla. Asensor día y noche. Servicio esmerado Precios económicos por mes. Los viajeros del inerior lo prefieren por disfrutar de precios a su satisfacción y hallarse próximo a los paraderos de ómnibus.

HOTEL «VANDERBIL» Situado en la Loma de la Universidad Nacional, amplias y lujosas habitaciones con el baño privado, agua caliente y fría en abundancia. Esmerada atención. Neptuno 309

HOTEL "IDEAL ROOM" **Prado 93-B., (por Pasaje)** ¿Desea vivir en casa tranquila, mejor que en su propia casa? Visite esta gran casa, aunque sea por curiosidad. Por adentro, la mejor. Si hace poco usted la visitó y no encontró habitación vuelva a visitarla, hay habitaciones disponibles. Visite esta casa y así verá su patio andaluz, de hace poco. Se construyó el mejor, sin duda. Precios los más económicos. Se exigen referencias de moralidad y pagos.

ALQUILERES

80 CASAS DE HUESPEDES

SE ALQUILAN DOS FRESCAS HAbitaciones una frente al baño, otra vista a la calle, agua caliente y fría. Comida inmejorable. Calle 17 Nro. 256 entre I y J Vedado Precio módico. Teléfono F-3837

RESIDENCIA FAMILIAR Prado 88, altos. Habitaciones claras, amplias y ventiladas, propias para matrimonios y estudiantes. Comida excelente y agua caliente.

MANSION LOREDO **CONCORDIA, 98** Cómodas y frescas habitaciones. Magnífica comida. Garage. Teléfono: A-7681

SE ALQUILA UNA HABITACION con baño privado, balcón a la calle. Residencia Santa Ana. Campanario 66, esquina a Concordia.

REINA 59 ENTRE RAYO Y SAN Nicoláas habitaciones y departamentos vista a la calle, todas con lavabos agua caliente, y fría y baños todas horas. Servicio esmerado. Referencias.

VEDADO: 21 NUMERO 456, ALTOS, matrimonio español acaba de alquilar gran casa y alquila habitaciones con comida, a matrimonio o personas solas. Estricta moralidad. Telf. F-3754 Agua caliente.

CASA DE HUESPEDES «TURIS» Manrique número 123, entre Reina y Salud. Teléfono: A-6388. Los nuevos dueños han intoducido grandes reformas. Habitaciones a la calle. Se admiten abonados al comedor. Moralidad absoluta.

CASA DE HUESPEDES «LA MATANcera», Reina número 83. Teléfono: A-0238. Se alquilan amplias habitaciones con vista a la calle con o sin baño, agua fría y caliente: a precios muy reducidos. Comida española y criolla.

«SANTA RITA»: HABITACIONES amplias, con lavabo, agua fría y caliente en los baños, buen comedor. Admitimos abonados, precios módicos. Pruebe y convénzase. O'Reilly 52: entrada por Habana. Hay elevador.

CASA PARA FAMILIAS: PRADO 65, exclusivamente para personas de estricta moralidad. Si no es así, no se presente. Habitación con balcón calle, con toda asistescia. Comida inmejorable. En azotea, habitación para matrimonios u hombres solos.

81 CASAS DE COMIDAS

CONSULADO Nro. 92, ALTOS CIFEsa, casa particular, desea familia formal para mandar comida. Papas rellenas, tamal, croquetas, mariscos, bacalao Vizcaína, esmerada limpieza, hora fija. Telf. A-7764.

COMIDA SANA LIMPIA DE CASA particular, mando domicilio exclusivamente para una o dos personas. Trato personal. Perseverancia 58 bajos entre Concordia y Neptuno.

82 APARTAMENTOS

SAN LAZARO Y MANRIQUE, EN EL octavo piso se alquila un apartamento de tres habitaciones, sala, saleta y comedor, cuarto de baño y cuarto de criado con su servicio. Elevador día y noche. Puede verse a todas horas. Informes en la misma.

MAGNIFICO APARTAMENTO AMUEblado: sala, comedor, dos dormitorios, baño lujoso, cuarto de criados, refrigerador, radio, etc. 4 esquina a 11, apartamento 3-E, Vedado. Verse de 3 a 7 p. m. Telf. F1-7831.

EDIFICIO ALBEAR: O-REILLY Y Bernaza. Se alquila un apartamento de esquina en el segundo piso, puede verse todos los días de dos a cinco. Informan: F-4987.

SAN LAZARO 58, BAJOS, CARCEL e Industria; hermoso apartamento y una habitación muy frescos, a hombre solo o matrimonio sin niños.

AVISO Hermoso apartamento con agua caliente y teléfono, en casa nueva. Consulado número 126, altos, entre Animas y Virtudes.

AVISO. SE ALQUILA UN DEPARTAmento de cocina, comedor, 3 habitaciones, Inquisidor 46 hay elevador, de 8 a 1 y media y de 4 y media a 10 Informa el encargado.

EDIFICIO «ARCOS». SE ALQUILAN apartamentos frescos y cómodos. Informa el conserje del mismo. F. entre 19 y 21, en el Vedado.

PRADO 34½ APARTAMENTOS y habitaciones con comidas, baño privado, acabadas de construir, con muebles, luz y servicios. Informan en la misma.

NEPTUNO Y GERVASIO SE ALquilan apartamentos con 2 balcones a la calle y su lavabo de agua corriente en 16 pesos.

O-REILLY 77 UN DEPARTAMENto amplio fresco, compuesto de 2 habitaciones grandes, agua dentro balcón a la calle, media cuadra del parque Central.

FRANCO NUMERO 4. EN CASA PARticular se alquila un apartamento independiente, con servicio.

ALQUILO APARTAMENTO ..., SErafines 155, entre San Benigno y Flores: sala, dos habitaciones, baño, cocina y patio. Informan: Monte 170: M-3216.

APARTAMENTOS DE LUJO **SEMI-AMUEBLADOS** Acabados de construir. Lo más moderno y lo más céntrico. Ideal para matrimonio. Galiano 43. Informan: F-3317 y en el apartamento número 1, del edificio.

SE ALQUILAN APARTAMENTOS modernos, en San Miguel 96, a una cuadra de Galiano Informan en la tintorería.

EDIFICIOS DE APARTAMENTOS, 17 Y 12, VEDADO Vea este hermoso, económico y confortable edificio con apartamentos de terraza, sala, comedor, dos o tres cuartos, baño completo, cocina y servicio para criados. Informes el encargado en el garage de los bajos. Garage opcional. Extracción de basuras por cuenta de la Administración. Closet en todos los cuartos.

ALQUILERES

82 APARTAMENTOS

J. ESQUINA 21 Entrada Vedado. Moderno, apartamento muy fresco, gran vista, buenas vías comunicación. Sala, comedor, dos cuartos, lujoso baño, cocina etc. Véalos. Informes encargado.

O-REILLY 77 Un departamento a la calle, amplio, fresco, compuesto de dos habitaciones grandes, agua dentro, media cuadra Parque Central. Se da barato.

CASA PARTICULAR ALQUILA UN departamento de 2 habitaciones, juntas o separadas, muy grandes y frescas, baño al lado. San Lázaro 93, segundo piso, entre Aguila y Blanco.

L. ESQUINA A 15, VEDADO. SE ALquilan apartamentos acabados de fabricar, preciosos, de dos y tres habitaciones con servicio de garage. Precios módicos y condiciones usuales. Informa el encargado.

ALQUILO FRESCO APARTAMENTO compuesto de sala, 2 cuartos, baño, cocina, hall. Precio $25. Esquina Toyo, Edificio «Larrea». Informes: Encargado. Teléfono M-2422.

APARTAMENTOS MODERNOS, REcientemente pintados, ventilados, dos cuartos, sala, comedor, precioso baño intercalado, cocina de gas, baño criados. Edificio «Padrón», Neptuno 251 teléfonos U-5158 y U-6889

$25.00: VILLEGAS NUMERO 23 Y 25, edificio de apartamentos para familias, recién construído. Cada apartamento con sala, dormitorio, baño y cocina. Informes en la misma y bufete de Arellano. Telf. M-3936.

SAN JOSE 228, ENTRE MAZON Y Stadium, edificio de apartamentos para familias, con sala, dormitorio, baño y cocina. Informes en la misma y bufete de Arellano: M-3936.

EN LA PLAYA DE COJIMAR Se alquilan apartamentos en la magnífica residencia «Villa Pedralbes»; para informes Joaquín Boada teléfono F-5956

PLAYA DE COJIMAR Lujosos apartamentos y habitaciones amueblados frente al mar con asistencia o sin ella. Precios módicos Excelente comida. Malecón Nro. 20, esquina a Morell. M-9921 Extensión 34. Sr. Angulo.

83 DEPARTAMENTOS

EDIFICIO SANTEIRO, CALLE G entre 25 y 27, se alquila departamento compuesto de sala,comedor, habitación, baño completo en colores, pantry, cocina, servicio de criados y terraza. Informes en el mismo. Teléfono F-7410

VEDADO CALLE 23 Nro. 1510 A MAtrimonio sin niños departamento alto, sala, comedor, dos habitaciones baño, cocina. Informes M-3293

SE ALQUILA DEPARTAMENTO CON sala, comedor, baño intercalado, dos cuartos y cocina, $20. Jovellar Nro. 28 entre Espada y Hospital. 83

EDIFICIO "YARA" **INDUSTRIA 99-101** Se alquila un hermoso departamento. de ese céntrico edificio, acabado de fabricar. Véalo, pues se alquila enseguida. Informes: Sr. Molina: M-9659.

EN CASA PARTICULAR SE ALQUIla amplio y fresco departamento con vista calle, agua dentro, compuesto de 2 habitaciones; a la brisa. Galiano 16, altos; juntas o separadas.

ALQUILO A FAMILIAS SIN NIÑOS, hermosos y frescos departamentos de sala y habitación, con vista calle y lavabo; habitación con vista calle y lavabo, en Monte 2-A., Habana 85 y Habana 55. Son casas de orden, buen aspecto.

SAN IGNACIO 48, ALTOS, EXPLENdidos y ventilados departamentos y habiaciones. Vea encargado. Informes M-2863.

84 HABITACIONES

AVISO Empedrado 30, esquina a Aguiar. Se alquilan magníficas habitaciones y apartamentos a personas de moralidad: Aguiar 57, frente al parque San Juan de Dios; O-Reilly número 1, entre Monserrate y San Ignacio; Oficios 74; Oficios 76, esquina a Luz; San Ignacio 82, entre Muralla y Sol; y Egido 16, esquina a Gloria.

SAN LAZARO 202, ENTRE GALIAno y San Nicolás, habitación ventilada, con o sin muebles. Casa familia moral: terraza al Malecón, teléfono, agua caliente. Comida si desea. Precio situación.

SAN RAFAEL NUMERO 66, ALTOS, casa particular alquila una amplia habitación anexa al baño a personas mayores.

SE ALQUILA: SAN RAFAEL 70, primer piso, derecha, habitación a hombres solos, muy fresca. Casa moralidad. Informes en la misma, todas horas.

CERCA DE LA TERMINAL Y SAN AMbrosio alquilo 2 habitaciones juntas o separadas. Casa particular Gloria 71, bajos, entre Aguila y Revillagigedo.

FRESQUISIMAS HABITACIONES. — Balcón ala calle, baño privado, agua caliente, magnífica comida, teléfono, con toda asistencia matrimonios, desde $35; hombres solos $18. Belascoaín 64, altos colchonería.

FAMILIA HONORABLE ALQUILA habitaciones con comida, teléfono y todo servicio a personas mayores solamente. Lugareño 2, altos, frente a la clínica Fortún-Souza.

HUESPEDES: ALQUILO HABITAciones amuebladas, desde $8.00; apartamento, precios económicos, con o sin muebles. Comida si la desean. Prado 93, altos «Partagás», esquina Neptuno.

SE ALQUILA UNA HABITACION fresca y grande, a señora sola o matrimonio solo, en Perseverancia 46 primer piso, entre Concordia y Virtudes. Casa de familia, estricta moralidad.

SE ALQUILA UNA HABITACION en casa particular a dos cuadras Capitolio, muy fresca y buena; se exigen referencias. Cienfuegos 46, primer piso

ALQUILO HABITACION AMUEBLAda a hombre solo, anexa al baño, casa tranquila, precio módico Obrapía 63 segundo piso, entre Compostela y Aguacate, no molteste primer piso.

TRES BUENAS HABITACIONES, muy baratas, se alquilan en Galiano 68, altos, entre Neptuno y San Miguel.

ALQUILERES

84 HABITACIONES

HABITACION INDEPENDIENTE, muy fresca vista a dos calles, agua caliente, baño intercalado, teléfono. Infanta 134, por Vapor 2o piso, altos bodega. Telf. U-5756

HABITACIONES AMPLIAS FREScas, balcón calle, Obispo 59 altos café Europa con lavabo, agua abundante 15 pesos, propias para matrimonio interiores, especiales para hombres 10 pesos Elevador.

SE ALQUILAN DOS AMPLIAS Y ventiladas habitaciones con cocina independiente en casa de familia. Amistad 64, bajos.

ANGELES 16, ALTOS, ESTRELLA Y Maloja. Amplias y frescas habitaciones balcón e interiores, con abundante agua; comida exquisita. Precios reducidos. Absoluta moralidad.

AMPLIA Y FRESCA HABITACION balcón a la calle, Zanja 6, primer piso alto, lavabo y agua corriente, casa de moralidad. Llave bajos café.

CAMPANARIO 67, PRIMER PISO, habitación confortable. Baño lujoso anexo. Agua fría y caliente. Casa de familia

NEPTUNO 64, PRIMER PISO; CASA moderna alquilo espléndida habitación con o sin muebles, con toda asistencia; buena comida, para dos compañeros o matrimonio que trabaje fuera; otra pequeña, precios económicos; solo personas decentes. Teléf. M-1331.

SAN LAZARO 341; 2do. PISO, SE alquila una fresca habitación anexa al baño, en la misma una hermosa sala para oficina o academia, con todo servicio si se desea.

HABITACION Se alquila a hombre solo o matrimonio sin niño, entrada independiente, luz, teléfono, lavabo agua corriente, balcón, moralidad. Habana 121, altos. Teléfono M-1185.

ESPLENDIDAS HABITACIONES. Se alquilan solamente para guardar muebles. F-3578.

FRENTE AL MAR Y EN UN SEXTO piso, se alquila espléndida habitación amueblada a hombre solo que desee absoluta tranquilidad. Hay elevador día y noche. Manrique y Malecón, departamento 24.

CASA PARTICULAR ALQUILA HABItación a hombres solos o matrimonio con toda asistencia. Módico precio. San Rafael 63 (bajos) casi esquina a Campanario.

MAGNIFICA HABITACION MATRImonio, baño anexo, agua caliente y fría. Comida familiar, muy agradable, teléfono. Matrimonio, todo servicio: $35.00 mensuales. Absoluta moralidad y orden. Referencias requeridas. Amistad 54, casi esquina a Neptuno.

ALQUILO EN SAN RAFAEL 55-B., bajos, entre Manrique y Campanario, una habitación con luz, a matrimonio o señora sola. Véase, de 4 y media a 6 y media.

SE ALQUILA EN COMPOSTELA No. 75 entre Teniente Rey y Amargura, espaciosos y frescos apartamentos y habitaciones acabados de pintar; llave e informes en la misma. Propietario: Francisco Torres. Aguiar 65. Edificio Pedroso.

SAN LAZARO No. 131, ALTOS ESquina a San Nicolás. Alquilo con referencias fresca habitación, lavabo balcón calle, teléfono Consulado No. 28 bajos, amplia habitación lavabo, teléfono, asistencia si la desea.

PRADO Nro. 8 SE ALQUILAN AMplias y ventiladas habitaciones con balcón a la calle, todo servicio o sin él. Lo más fresco de la Habana.

CASA PARTICULAR SE ALQUILAN habitaciones a matrimonio u hombres solos. Precio módico. San Miguel 170, altos.

ALQUILO A MATRIMONIOS SIN NIños u hombres solos, habitaciones vista calle e interiores, en Bernaza 30, Habana 55, Habana 85, Animas 129, San José 78 y Cuarteles. Casas de orden, buen aspecto.

SE ALQUILA HERMOSA SALA, A la calle con o sin habitación anexa; propia para oficina o comercio; también se alquila para vivienda, a personas mayores. Virtudes 142.

HABITACIONES AMPLIAS, FREScas, balcón calle Obispo 59, altos, café «Europa», con lavabo agua abundante; 15 pesos; propias para matrimonio. Interiores especiales para hombres. 10 pesos. Elevador.

HABITACIONES Y DEPARTAMENTOS Compostela 72, al lado de San Juan Bosco, entre Teniente Rey y Muralla, habitaciones y departamentos, de 9 a 20 pesos. Referencias.

EDIFICIO «CUBA», SEIS PISOS. Empedrado número 42, se alquilan amplias y ventiladas habitaciones, muy baratas, elevador, lavabos, luz toda la noche. Orden y moralidad. Telf. M-5113

EN COJIMAR SE ALQUILAN AMplias habitaciones a matrimonios con referencias. Real Nro. 7

SE ALQUILA HERMOSA HABITAción a caballero de gusto con lavabo de agua corriente, Progreso 32, altos, al lado Bacardí.

EN CASA HONORABLE SE ALQUIlan espléndidas habitaciones con o sin comida, baño lujoso, agua caliente y teléfono desde diez pesos. Oficios 58 entre Muralla y Sol. Llame al A-8022

EN CRISTO 33, SEGUNDO PISO SE alquilan habitaciones amuebladas, con comida, desde $18 vista a la calle.

EN CAMPANARIO 90, ENTRE NEPtuno y San Miguel. Se alquila habitación grande con lavabo de agua corriente, a personas decentes. Que no cocinen, ni tengan animales. Hay teléfono.

LUJOSA HABITACION CON BAÑO privado, otras anexas. Se alquilan a matrimonio sin niños o caballeros que deseen pasar el verano en la parte más alta, fresca y saludable de La Habana: la Loma del Mazo. Solamente a 14 minutos del Parque Central por la Ruta 15. Patrocinio 363. Telf. I-3653.

VEDADO LINEA 901 ESQUINA 6, (Casa con palmas) familia honorable, alquila 2 magníficas habitaciones con lavabo corriente y baño al lado, juntas o separadas. Cambiamos referencias. Todo servicio F-5632 y F-3569

SE ALQUILA EN COMPOSTELA No. 75, entre Teniente Rey y Amargura, espaciosos y frescos apartamentos y habitaciones acabados de pintar; llave e informes en la misma. Propietario: Francisco Torres. Aguiar 65. Edificio Pedroso.

ALQUILERES

84 HABITACIONES

CONFORTABLE Y CENTRICA CASA de familia, alquila habitación anexa al baño, vista a la calle, esmeradaa limpieza y con todo servicio. Concordia 44, esquina Manrique.

85 NAVES - LOCALES

SE ALQUILA PROPIA PARA ALMAcén o depósito, nave de 360 metros, cerca de los muelles: $70.00. San Ignacio 87, entre Paula y Merced. Telf. M-6157.

EN GALIANO 120 SE ALQUILA UNA vidriera. En la misma informan.

SE ALQUILAN LOS HERMOSOS BAjos de Prado 33 con vidrieras para establecimiento.

REINA 34, CASI ESQUINA A SAN Nicolás, se alquila un local chico propio para pequeño comercio. Informes en el mismo al lado Platería.

SE ALQUILA UNA HERMOSA NAVE en la calle Patria No. 153 informan Calzada del Cerro 1403, bajos.

EN VARADERO SE ALQUILA UNA casa amueblada, Situada en la loma al fondo del Cine. Informa Dr. Reyes Obispo 27 A-2146 y F1-7792.

SE ALQUILA EL LOCAL DE ESquina de fraile de la casa Empedrado 23 esquina a Habana. Informan: Muralla 98 apartamento 107.

SE ALQUILA UNA NAVE DE TEcho de concreto en Benjumeda letra B casi esquina a Subirana. Informes en la misma de 9 a 11 o por el teléfono FO-3403

GALIANO Num. 43 En el eje comercial de la ciudad. Planta baja y sótano, acabados de construir con los detalles más modernos. Doce metros de frente. Informan en el mismo edificio.

SE ALQUILA PLANTA BAJA EN Amargura 61, para almacén u oficina. Informes Amargura 76 bajos.

SE ALQUILA LOCAL DE BODEGA con enseres, vida propia, en $15. Calle Kessel y 29, Víbora; llave al lado. Informan Piñera, 153, Cerro. Pegado a la Covadonga.

SE ALQUILAN JUNTAS O SEPAradas dos amplios salones, propios para depósito de tabacos o taller. Informes Telf. U-2606

UNA NAVE PROPIA PARA DEPOsito o industria se alquila en Corta y Cristina. Informan en la misma.

Calzada de Luyanó 513 Se alquila magnífico local para industria frente a dos calles: Luyanó 515 y Rosa Enríquez. Superficie 1400 metros cuadrados, $150. Informa: Domingo Isasi, Teléfonos: FO-2926 y M-6689

87 HABANA

SE ALQUILAN: 27 DE NOVIEMbre, (Jovellar) número 59 y 61 entre Aramburo y Hospital, apartamentos de sala, comedor, dos cuartos, baño intercalado completo. Llaves en los mismos Informes: U-5858

SE ALQUILAN: MAZON NUMEros 35 y 37, entre Valle y Zapata, casas de sala, comedor, tres habitaciones, baño y cocina. Llaves en las mismas. Informes: U-5858.

SE ALQUILAN: VAPOR NUMERO 43, entre Espada y Hospital, casas de sala, comedor, dos habitaciones, baño y cocina. Llaves en las misma. Informes: U-5858.

SE ALQUILA: 27 DE NOVIEMBRE, (Jovellar) número 10, entre Aramburo y Hospital, casa de recibidor, sala, tres habitaciones, baño, comedor, cocina y cuarto y servicio de criados. Informes: U-5858.

SE ALQUILAN: SAN JOSE NUMEro 111, entre Oquendo y Soledad, apartamentos de sala, comedor, una habitación, baño y cocina. Llaves e informes en los mismos: U-5858.

SE ALQUILA: SAN LAZARO 388, enetre Espada y Hospital, casa de sala, recibidor, dos habitaciones, baño y cocina. Informes: U-5858.

SE ALQUILAN: OQUENDO NUmero 24, entre San Rafael y San José (Palacio de La Aurora), apartamentos de dos habitaciones, baño y cocina, desde $13.00 con luz. Informes: U-2908.

SE ALQUILA: MARINA NUMERO 56, frente al Torreón, casa compuesta de recibidor, gabinete, sala, 4 habitaciones, 2 baños, comedor, cocina, cuarto y servicio de criados. Llaves, de 2 a 6 de la tarde, en la misma. Informes: U-5858.

SE ALQUILA FRESCA Y COMODA casa en San Lázaro 315 altos frente al cine Florencia, con sala, recibidor, 5 cuartos, baño completo y servicios de criados. Informan en los bajos.

ALQUILO: ARBOL SECO 57, BAJOS, sala, comedor, tres cuartos, baño intercalado, cocina y patio. Informan teléfono M-1420.

SE ALQUILAN LAS CASAS LAMparilla 63.1|2 B y 63.1|2 C, la llave en la misma informes Lealtad 103 y medio, bajos izquierda teléfono U-3792

ALQUILO: $45.00, ALTOS, CASA PEña Pobre 12, a media cuadra del Malecón: sala, saleta, tres cuartos, baño completo, buena cocina. Informan en la misma, de 9 a 11 y de 2 a 4.

ALQUILERES

87 HABANA

AYESTARAN 1 A, ALTOS MODERnos y amplios sala, comedor, hall, 3 cuartos, baño completo, cocina, cuarto y toilet criados. Llave en los bajos. Informan FO-2195

ALQUILO: $30.00, ALTOS, CASA COrrales 47, a media cuadra del parque La Fraternidad: sala, saleta, dos cuartos, baño, cocina. Informes: Monte 43.

¡VIVA FRESCO! ARAMBURO NUmero 13-A., altos, entre Animas y Virtudes: balcón, sala, comedor, 3 habitaciones, baño completo y cocina. Agua por motor: $30.00. Informes: Leyte Vidal: M-2222.

ALQUILO: $70.00, SAN LAZARO NUmero 336, bajos, entrada por Malecón, entre Gervasio y Belascoaín: portal, 2 salas, 2 recibidores, 5 habitaciones, 2 baños, comedor, cocina, patio y zaguán. Informes: Leyte Vidal: M-2222.

ALQUILO: $40.00, VIRTUDES NUmero 145, segundo piso, entre Gervasio y Belascoaín: balcón, sala, 3 habitaciones, baño intercalado, pasillo lateral, comedor, cocina y servicio criados. Informes: Leyte Vidal: Telf. M-2222.

SE ALQUILAN LOS ALTOS DE LA casa Neptuno 34, compuesta de sala, comedor y cuatro habitaciones amplias y dos cuartos en la azotea. Informan en la misma.

$50.00: ALQUILO PISO GRANDE, moderno, Belascoaín 112-A.,; $15.00 pequeño apartamento, más una habitación, Angeles 13. Las llaves en los bajos: M-9305 y M-2024.

$[illegible]: ACCESORIA, CALLE SUArez 102, por Alcantarilla. Llaves e informes: bodega. Telf. M-5102 y en Corrales 35, por Someruelos, altos. José Pérez, dueño.

SOMERUELOS 65, ENTRE ARSENAL y Misión. Alquilo altos modernos: sala, 3 habitaciones, baño intercalado, comedor al fondo, muy fresca. Llaves misma. Inofrmes: A-9690.

GALIANO 12, ESQUINA LAGUNAS, primer piso. El frente por Galiano: sala, dos habitaciones, baño intercalado, comedor, etc. Balcones por ambas calles. Están pintando: U-1428

ALQUILO BAJOS, ANIMAS 50, TRES grandes habitaciones, lugar para cocina, baño, servicios criados: $37.00. Miguel Máquez, Empedrado 16, altos: A-8450.

MALECON 12, EN 55 PESOS SE ALquilan bajos con sala, comedor, cinco habitaciones, baño completo, cuarto y servicio criados. Llave en la misma.

SE ALQUILA EL PISO ALTO DE JOvellar 315, moderno, entre M. y N., con terraza, sala, gabinete, recibidor, tres cuartos grandes baño intercalado, galería cubierta y comedor, cuarto y servicio de criados. La llave en el segundo piso alto. Informes: Telf. A-8903.

SE ALQUILAN LOS ALTOS 10 DE Octubre 137 (antiguo), casi frente a Quinta Dependientes. Compuesto de sala, recibidor, tres habitaciones, baño moderno y comedor al fondo, cuarto y servicio de criados. La llave en la fonda. Informes: Telf. A-8903.

SE ALQUILA: VAPOR 169 (MODERno), bajos, con sala, comedor, tres habitaciones y baño intercalado. La llave al lado. Informes: Telf. A-8903

LAGUNAS 17, PRIMERO, ALTOS, entre San Nicolás y Manrique: sala, cuatro habitaciones, comedor, baño completo, cocina, cuarto, servicio criados. Llaves, bajo. Informes: A-8633 y F-5689. Sánchez.

SE ALQUILA: $23.00, PRECIOSOS Y frescos bajos, Universidad 43, a dos cuadras de Infanta: sala, comedor, 3 cuartos, cocina, baño y patio cementado. La llave en la bodega. Telf. FO-3910.

ALQUILO EN $45.00 2o piso Aguila 22 esquina a Trocadero. Sala, comedor, 4 habitaciones, cocina de gas y baño completo. La llave en la misma. Informa Barreiro Aguila 52, altos.

HOSPITAL 20, ALTOS. ALQUILO casa moderna, sala, comedor, tres cuartos, baño intercalado, cuarto y servicio criados. La llave en el bajo Telf. I-5595

SE ALQUILAN LOS ALTOS DE LA casa Neptuno Nro. 235 esquina a Oquendo ($34) Informan en Prado Nro. 107. Fotografía.

SE ALQUILAN LOS COMODOS Y ventiladose altos de la casa Revillagigedo 72 entre Misión y Esperanza informan en la Panadería 2a Central al lado. Telf. M-5080

ALQUILO SAN JOSE 93-F, ALTOS, y 93-E, altos; compuesto sala, saleta, 3 cuartos, baño, servicio criados; llave letra D, bajos. Informan en la misma, de 10 a 12 a.m.

RAYO 93, BAJOS, ENTRE MONTE e Indio, frente iglesia: sala, saleta, 4 cuartos, etc. $32.00. Llaves en la misma. Dueña: FO-2372.

FINLAY 85, ALTOS, ANTES ZANJA, media cuadra Belascoaín. Alquilo casa acabada pintar, gran sala y saleta, cuatro grandes habitaciones, comedor corrido al fondo, baño intercalado completo, cuarto y servicio criados. Llave en la misma: 10 a 1 y 2 a 6. Informan: U-2904.

SE ALQUILA BELASCOAIN 105-1|2, altos esquina a Jesús Peregrino, casa muy fresca, frente a dos calles, cinco habitaciones, baño completo, sala, comedor, alquiler $70.00. La llave en los bajos, en la botica. Informes: F-5891, de 11 a. m. a 3 p.m. solamente.

ALQUILO ACABADOS FABRICAR, altos y bajos, en Sitios 165-B, entre Marqués González y Oquendo: sala, 3|4, baño, comedor, cocina, calentador, toda decorada, a $34. A5-4951. Suárez.

SE ALQUILA CASA EN SAN JOAquín No. 35 ent. San Ramón y Omoa. La llave en la bodega de San Joaquín y Omoa. Informes en O-Reilly y San Ignacio; bodega.

HORNOS Y VAPOR, UNA CUAdra del parque Maceo, desde 25 pesos alquilo casas modernas, con sala, comedor, dos habitaciones, baño completo. Informes: Vapor 53, bajos. Telf. M-2837.

VIRTUDES 98, ALTOS, ENTRE LEALtad y Perseverancia sala, comedor, corrido, dos habitaciones, baño, cocina. Para verla de 2 a 5.

SAN RAFAEL 85, BAJOS, ENTRE Lealtad y Escobar, con sala, tres cuartos, baño completo, agua fría y caliente, cocina y dos patios. Arte Moderno.

ALQUILERES

87 HABANA

SANTIAGO 36 A ALTOS ENTRE J. Peregrino y Pocito, moderna amplia, sala tres ventanas a la calle, comedor, tres habitaciones, baño intercalado, buen patio, cocina, cuarto y servicio de criados.

CALZADA Nro. 55 MODERNO ENtre M y N se alquila esta casa, saleta, seis cuartos, amplio comedor al fondo, baño intercalado, servicio de criados; garage para tres mquinas con servicio sanitario y un altillo. J. Balcells y Cía. M-3128

OQUENDO 16, BAJOS, ENTRE NEPtuno y San Miguel, sala, saleta, cinco habitaciones, comedor fondo, baño y servicios criados, acera sombra, $45.00. Llave la misma. Informan: A5-4251 y F1-7552, Bernaza 36. Notaría.

$18: HOSPITAL 1-A, ENTRE VApor y Príncipe; muy fresca y cómoda para corta familia: 2 cuartos y servicios, tiene agua. Llave bodega e informes Mueblería «El Fénix». Neptuno y Soledad.

SE ALQUILA CASA MODERNA, CON sala, tres cuartos, comedor etc. sita en Mazón entre San José y Valle. Informan X-1729 Se alquila en $34.00

OQUENDO 75 ESQUINA PEÑALver altos lujosos sala, comedor, cuartos grandes, baño intercalado, cocina $30.00. Llave en los bajos F-6316

SE ALQUILAN LOS BAJOS DE San Lázaro 119 entre Galiano y San Nicolás, sala, dos cuartos, comedor, baño, cocina para oficina o familia| Llave en los altos.

LEALTAD NUMERO 49, CASI ESquina a Animas, alquilo amplios y ventilados altos: 3 habitaciones, sala y saleta, baño intercalado, cuarto y servicio criados: $45.00. Informes: Telf. U-1417. La llave en la bodega esquina a Animas.

$38.00 SE ALQUILAN LOS MOdernos y frescos altos San José No. 124 E, entre Lucena y Marqués Gonzáloez, acabados de pintar; sala, recibidor, tres habitaciones, saleta corrida, baño completo, cocina de gas, calentador y servicio de criados. Llaves en el puesto de frutas esquina a Marqués González. Informes: Francisco Torres, Aguiar Nro. 65 teléfono A-7830

PROGRESO 30, BAJOS, SE ALQUIla una cuadra del Parque Central sala, comedor cuatro habitaciones, baño, cocina. la llave en los altos. Informan F-4645

EN $25.00 SE ALQUILA LA FRESCA y ventilada casa calle Agustín Alvarez Nro. 20 entre Marqués González y Oquendo a dos cuadras de Belascoaín y de la Secretaría de Justicia, con abundante agua, acabada de pintar, compuesta de sala, saleta corrida, tres habitaciones, cocina, patio y servicios. Llaves en el número 10, Informes: Francisco Torres, edificio Pedroso, Aguiar Nro. 65. Telf A-7830.

ALQUILO CASA EN $28.00, EN CONcordia 106, bajos, entre Gervasio y Escobar, con sala, comedor, dos cuartos, baño, cocina y patio. Véase: de 1 a 5 de la tarde.

SE ALQUILA APARTAMENTO ALto, independiente, con todas las comodidades para un matrimonio. Amargura 76 informes en los bajos.

CASA DE GRAN LUJO PARA PERSONAS DE GUSTO En $34.00 se alquila la fresca y ventilada casa calle Agustín Alvarez número 3, entre Marqués González y Oquendo, a dos cuidradas de la Secretaría de Justicia y de la Calzada de Belascoaín, con abundante agua, sala, saleta corrida, tres habitaciones, baño intercalado en colores lujosamente decorada, cocina preparada para gas y carbón, calentador, lavaderos y servicio de criados. Toma corriente para radio, refrigerador, teléfono, etc. Llaves en el Nro. 10 Informes Francisco Torres, Aguiar número 65. Teléfono A-7830.

SE ALQUILA BONITA CASA EN Virtudes 20½, altos, muy fresca y clara, tiene sala, saleta, 3 habitaciones, cocina y baño. Informan en la misma. Precio $45.00

SE ALQUILA EL PRIMER PISO ALto de Campanario 120, entre San Rafael y San José, compuesto de sala, saleta, seis cuartos, comedor y servicios. Muy frescos. Informan en los teléfonos M-2775 y M-9762 de 8 a 12 y de 2 a 4.

SE ALQUILA EL PRIMER PISO de la casa Concordia 9, esquina a Aguila, compuesto de sala, comedor, tres cuartos, baño y cuarto y servicio de criados. Informes: Cámara: M-6276.

ALQUILO LINDA CASA TERMINAda de fabricar, propia matrimonio joven o familia gusto: sala, dos hermosas habitaciones, baño, comedor, cocina, servicio criada. Manrique 197, altos. Informan la misma: F-5450.

ALQUILO LUJOSO PISO ALTO, NEPtuno 164, con terraza a la calle, sala, recibidor, tres habitaciones, baño intercalado, comedor, cocina, cuarto y servicio criados. Llave en misma. Informan: Empedrado 49.

LOMA UNIVERSIDAD: SAN LAZAro 496, entre L. y M., casa de una planta, con 3 cuartos, acabada de pintar: $30.00. Nunca falta agua. Informes: librería Albela, Belascoaín y San Rafael.

ALQUILO CASA, PLANTA BAJA: sala, tres habitaciones, comedor, cocina, patio, cuarto de baño completo, agua caliente, toda muy ventilada, fresca y clara: $35.00. Hospital 25, entre San José y Valle.

SE ALQUILAN LOS BAJOS DE OFIcios 104, frente al mar, con sala, comedor, 2 habitaciones y servicios; $23. La llave al lado en la barbería.

ALQUILO BAJO MODERNOS, DESAgüe 75. Sala, recibidor, comedor, tres cuartos, baño, cocina, tres cuadras de Belascoaín; llave en la misma. $27 alquiler.

SE ALQUILA LA CASA FLORIDA 4 Sala, saleta, 4 cuartos, comedor y demás servicios; la llave en la bodega de Esperanza. Precio $34. Informes Teléfono M-1373.

ALQUILO: GLORIA NUMERO 146. Altos, derecha, entre Carmen y Figuras; sala, comedor, tres cuartos y abundante agua. La llave en los altos, izquierda. Precio: $28.00.

ALQUILO MONTE 330, ALTOS, ESquina Castillo, compuesto de sala, saleta, 4 cuartos, comedor, cocina y baño. Precio $34. Informes: Monte 407 Encargado. Teléfono M-2422.

FOLLETIN 10

EL HOMBRE SIN PIEDAD

VERSION ESPAÑOLA DE ADELAIDA MENDEZ BLASCO

Se vende en la librería de «Wilson», Obispo No. 52. Teléfono: M-3850.

jado que el día anterior, y que todo su aspecto era más sereno.

Volvióse para marcharse, pero él la aferró de un brazo.

—Judit, ¿qué vas a hacer?—preguntó.

Vaciló un momento la muchacha dudando si decirle las cosas o no, y por fin decidióse, creyendo preferible que las supiera.

—Voy a tu despacho, a ver a Víctor Janson—respondió.

—Cómo, ¿al jefe? —exclamó, mirándola con ojos medio asustados, cual si la sola mención del nombre bastara a despertar su terror.

—Sí—le contestó,—al hombre que tu llamas la más cruel fiera viviente.

CAPITULO IV

Las oficinas londinenses de la casa Material Eléctrioc Janson y Ca., estaban situadas en la calle Robstart, más allá de Holborn. Y eran unas magníficas oficinas, aunque su aspecto exterior no lo hiciese adivinar.

Judit atravesó la amplia portada, subió tres escalones de piedra, pasó varias mamparas y hallóse de manos a boca con una puerta en la cual un letrero rezaba: «Informaciones». La cruzó, y, con toda la frialdad de que fué capaz, preguntó por el señor Victor Janson. Una señorita empleada la dirigió, de un modo impersonal y sin interés, a otro joven empleado, quien la invitó, con un leve gesto de cabeza, a acercarse a su mesa. Fué hacia él.

—¿Desea usted ver al señor Janson?—preguntó.

—Sí, por favor.

—¿Está usted citada?

—No.

—El señor Janson no recibe nunca a nadie si no está...

—¿Y si tuviera usted la bondad de pasar recado, diciendo mi nombre?—interrumpió Judit.— Es un asunto muy importante.

—¿Para el señor Janson o para usted?—inquirió el muchacho con un dejo de ironía.

—Quizás para los dos—replicó gravemente.

Escriba usted de qué se trata en esta hoja—murmuró, aburrido, el dependiente,—y mandaré la nota arriba.

—Muchas gracias—y Judit escribió no de lo que se trataba, sino sólo su nombre. El joven echó una ojeada.

—Connor—leyó en alta voz—¿Tiene usted alguna relación con el amigo Pat?

A Judit le dió un vuelco el corazón.

—Su hermana—dijo, y alzó hacia su intelocutor una ansiosa mirada, queriendo descubrir por un gesto cualquiera si la desgracia de Pat era ya conocida. La expresión del hombre la tranquilizó, pues si cambió en algo fué para adquirir una disposición más cordial. Llamó por señas a una muchacha, y se volvió para preguntar:

—No está enfermo ¿verdad?

La oportuna llegada de la señorita salvó a Judit de la necesidad de contestar. El hombre la hablaba en voz baja.

—La señorita Connor quiere ver al Jefe. Más vale dirigirnos a Grimwade.

Fuése la chica, y el joven se volvió hacia Judit.

—No puedo hacer más, y no tengo muchas esperanzas que digamos. Vaya usted al cuartito de visitas, ¿quiere? La primera puerta a mano izquierda.

Ella se detuvo el tiempo justo para darle las gracias, y añadir:

—¿Conoce usted bien a mi hermano?

—¡Oh, ya lo creo! ¡Intimos, como ladrones de la misma pandilla!—fué la respuesta jovial, mientras de nuevo inclinábase sobre el interrumpido trabajo.

Judit se fué con el corazón palpitante. ¡Intimos como **ladrones!** La manoseada frase adquiría para ella significados torturadores. ¡Irguióse, enfadada consigo misma! ¡Palpitaciones de corazón por tres palabras de un chico vulgar! ¡Por una frase sobada y resobada, que oiría muchos cientos de veces en el resto de su vida! Debía dominarse, poner un freno a sus nervios. Después de todo, aquel joven empleado le había servido para enterarse de una cosa: que la causa de la no comparecencia de Pat, no era del dominio general. Y esto debía consolarla y darle valor.

Dirigióse a la sala donde hacían esperar a las visitas, y, con gran satisfacción, hallóse sola. Se sentó, y mucho más pronto de lo que hubiese osado esperar, la puerta se abría para dar paso a uno de los hombres más chiquitines que había visto en los días de su vida. Iba impecablemente arreglado, con americana negra, pantalón a rayas, botas de charol y camisa de inmaculada blancur. Tenía un rostro tal delgado, que Judit tuvo la desagradable idea de que a través de la leve envoltura de carne le veía la calavera. Levantóse para ir a su encuentro, sintiendo que si había alguna hostilidad que afrontar, le sería más fácil afrontarla de pie. Entonces vió que, pese a un habitual gesto que revelaba astucia, los ojos de aquel hombre descubrían un amable interés. Y aquello la confortó extraordinariamente. La mano huesosa, manicurada de modo escrupuloso, sostenía una ancha cinta de seda negra, de la cual pendían los lentes de montura de oro que, mientras se acercaba, ajustó meticulosamente sobre su nariz, sin duda para observarla mejor.

—¿Señorita Connor?—dijo, con el aire de quien sabe innecesaria tal pregunta.

—Sí—y la voz de la muchacha era velada.

—Mi nombre es Grimwade. ¿Y usted es...?

—La hermana de Patricio Connor —dijo, ahora inalterable.

—¡Ah, ya! Tenga la bandod de sentarse, señorita Connor.

Sentóse Judit de nuevo en el amplio butacón. El señor Grimwade arrastró otro más pequeño, y se sentó frente a ella, cabalgando una sobre otra sus bien enfundadas rodillas. Le pareció a la muchacha que los ojos de aquel hombre penetraban en lo más recóndito de sus ideas.

—¿Desea usted ver al señor Janson?—dijo, tras un momento de pausa.

—Sí, por favor.

—¿A propósito de qué?

—A propósito de mi hermano.

—¡Ah ya!—volvió a decir el señor Grimwade.—Un triste asunto, señorita Connor. A mí me tiene realmente apesadumbrado—y había cordial simpatía en sus palabras.

—Es usted muy bondadoso—respondió en voz baja.

Tosió él, tapándose la boca con la mano, se quitó los lentes montados en oro, los limpió con un pañuelo de seda gris, y volvió a ajustárselos en las narices. Ninguna de aquellas acciones era necesaria, pero eran hábitos adquiridos que suponía le ayudaban a pensar.

—Si yo pudiese ser completamente franco—dijo, tras un silencio.—Si yo pudiese ser **completamente** franco...

—Yo le quedaría profundamente reconocida — interrumpióle, ansiosa. —Mi hermano me ha dicho... los puntos esenciales, pero me siento todavía un poco a ciegas.

—Si yo pudiese ser completamente franco, le diría, sin que mis palabras encierren brutalidad alguna, que no hay duda, que no hay duda de que su hermano...

—¿Es culpable?—le interrumpió de nuevo.—Ya lo sé, señor Grimwade.

—¡Ah!, ¿lo sabe usted?—y el señor Grimwade pareció aligerado de un gran peso.

—Sí, El... tras los primeros instantes, desde luego..., no intentó ocultarme el hecho de que en realidad había cogido el dinero.

—Entonces, ¿no es para defender su inocencia para lo que usted deseaba ver al señor Janson?

—No. Sé que no hay inocencia que defender—y los ojos verde-gris miraron a los ojos del señor Grimwade, francos, leales, velados por un inconsciente halo de tragedia. Dentro del cuerpo seco del señor Grimwade, encerrábase un corazón grande y tierno como el de una madre. Le costó no poco esfuerzo continuar su interrogatorio de un modo frío e impersonal, después de mirar aquellos ojos. Pero hizo el esfuerzo, y continuó:

—Debo también hacer notar a us-

M.E.C.D. 2016

ALQUILERES

87 HABANA

$50.00: SAN LAZARO 200, ENTRE San Nicolás y Galiano, acabado de pintar, segundo piso alto, con cuatro amplias ventiladas habitaciones con lavabos, sala, comedor, baño moderno, cocina, servicio criados. Llaves mismo piso por Malecón. Informes: M-2863.

$40.00: SAN LAZARO 200, ENTRE San Nicolás y Galiano, acabado de pintar, tercer piso alto, 4 habitaciones muy ventiladas, sala, comedor, baño moderno, cocina, servicio criados. Llaves en segundo piso por Malecón. Informes: M-2863.

SOMERUELOS 65, ENTRE ARSENAL y Misión. Alquilo altos modernos: sala, 3 habitaciones, baño intercalado, comedor al fondo, muy fresca. Llaves misma. Informes: A-9690.

ALQUILO ALTOS, SAN LAZARO 323, entrada por San Francisco: sala, saleta separadas por columnas, tres cuartos, baño, agua abundante, cerca Universidad. Llaves: San Lázaro 325.

SE ALQUILAN LOS BAJOS DE Pocito 51, esquina a Soledad, con sala, comedor, dos cuartos, baño y cocina. Precio: $25.00. Informes: Oficios número 18. Llaves en los altos.

SE ALQUILA UN PISO, ANGELES esquina a Estrella, otro Belascoaín 112 A Informan mueblería Ruisánchez Angeles y Estrella M-2024 y A-9305

ESCOBAR 27, ALTOS, SE ALQUILAN sala, saleta, cuatro cuartos, baño, comedor y cocina. Para verlos de 2 a 5. Informes Lamparilla 9.

SE ALQUILA AVENIDA MENOCAL 1155, esquina Llinás, una casa alta, sala, comedor, tres cuartos, baño intercalado, cuarto y serbicio criados. Informes: Teléfono I-5021

SAN LAZARO NUMERO 15, ALTOS y bajos, con sala, recibidor, comedor, cinco cuartos los altos y tres los bajos, baño intercalado, cocina, etc. $50.00 y $45.00, respectivamente. Informes: bufete de Arellano. Telf. M-3936.

MORRO 10, ALTOS ENTRE CARCEL y Genios. Se alquila moderno piso, compuesto recibidor, sala, comedor, hall, tres cuartos con closets, gran baño completo y otro auxiliar, cuarto y servicio criados. Informes de 10 a 12 a. m. y 1 a 5 p. m.

EDIFICIO «MARTA». MODERNO Y espléndidamente situada. Consulado 7, casi esquina a Prado. Se alquila piso alto, con todo el confort moderno. Hay elevador día y noche. Informes el portero.

$25.00: MODERNOS BAJOS, 2 HABItaciones, sala, comedor, baño completo intercalado. Agua abundante. Muy frescos, entre dos líneas tranvía. Vigía y Fernandina.

SE ALQUILAN LOS BAJOS DE Pocito 51, esquina a Soledad, con sala, comedor, dos cuartos, baño y cocina. Precio: $25.00. Informes: Oficios número 18. Llaves en los altos.

SE ALQUILA EL PRIMER PISO DE la fresca y moderna casa de Cienfuegos 46 entre Gloria y Apodaca. La llave en la bodega esquina de Gloria. Informan: F-2078.

JOVELLAR 47, SEGUNDO PISO ALto, con sala, recibidor, tres habitaciones grandes, comedor al fondo, baño intercalado completo, cuarto y servicio de criados. La llave en la misma. Informes: M-1750.

SE ALQUILA BELASCOAIN 105.1/2, altos, esquina a Jesús Peregrino casa muy fresca frente a dos calles, cinco habitaciones, baño completo, sala, comedor, alquiller: $70.00 la llave en los bajos, en la botica. Informes: F-5891, de 11 a.m. a 3 p.m. solamente.

SE ALQUILA: VIRTUDES 144, SEgundo piso; casa moderna: sala, saleta, 4 cuartos, baño intercalado en colores; servicio de criados. Informan Virtudes 144, 2do piso. Llave misma, de 12 y de 2 a 6.

SE ALQUILA LUZ 42, 1o. DERECHA terraza, sala, saleta, 4 habitaciones, baño intercalado, comedor, cocina de gas, servicio de criados. Informes: Muralla 73. Telf. A-0548

88 VEDADO

SE ALQUILAN: CALLE 16 NUMEro 3, entre 9 y 11, Vedado, apartamentos de recibidor, sala, 2 habitaciones, baño intercalado, comedor, cocina, cuarto y servicio de criados. Llaves en los mismos. Informes: U-5858.

VEDADO: CALLE QUINCE 1059, ENtre 12 y 14, altos modernos: portal, sala, recibidor, comedor, tres cuartos, closet, baño intercalado, cocina, cuarto y servicios criados, garage. Informan misma.

SE ALQUILA LA CASA PASEO ENtre 17 y 19, Vedado: portal, sala, comedor, 5 habitaciones y dos baños familia, cocina, repostería, lavandería y 2 cuartos criados, servicios g garage: $120.00. Telf. FO-1684.

ALQUILO: $130.00, HERMOSO CHAlet, calle I. número 305, entre 15 y 17, Vedado. Bajos: jardín, portal, sala, recibidor, pantry, cocina cuartos criados, saletica con lavabo. Altos: 6 habitaciones, una habitación costura, 2 baños, terraza, patio frutales. Informes: Leyte Vidal: M-2222.

EN $35.00 SE ALQUILA EL PISO alto interior de Línea 110, entre L. y M., sala, comedor, 2 cuartos, baño, pantry, cocina, cuarto y baño para criados. Puede verse a todas horas.

FRENTE AL VEDADO TENNIS, Quinta 770, esquina a 12: portal, sala, 4 habitaciones, baño intercalado, comedor, cocina, cuarto criados, etc. Moderna, fresquísima: $40.00. F-5592. Llaves al lado.

SE ALQUILA UNA CASA EN LO mejor del Vedado. F Nro. 506 entre 21 y 23 precio: $90. Informan al F-3650.

TERCERA 116 ENTRE BAÑOS Y D, casa moderna portal, sala, hall, comedor, cuatro habitaciones, cuarto criada demás comodidades. Informan Tercera 118 Teléfono F-3859

ALQUILASE 14 NUMERO 255 ENtre 17 y 19, Vedado, dos plantas, cuatro habitaciones, garage, cuarto criado y demás piezas. Llave en la misma y FO-3103.

$23.00 ALQUILO PRECIOSA CASA pasaje Montero Sánchez 28, jardín, portal, sala, tres cuartos, comedor, baño, cocina patio. Informes misma 10 a 12 y 4 a 6.

VEDADO. AMUEBLADA SE ALQUIla el segundo piso de la casa calle 15 Nro. 1059. Muy fresco moderno, 3 habitaciones de dormir, frigidaire, cocina de gas, etc. Informan en la misma, teléfono F-2187

ALQUILO SIN ESTRENAR CASA de 4 habitaciones, 2 baños, cuarto de criados, garage, etc. Puede verse a todas horas. 19 esquina a 26. Informes: A-6304.

SE ALQUILA CALLE 21 ENTRE 10 y 12 Nro. 1017. Portal, sala 3 cuartos, comedor, baño cocina, servicio de criados.

CASA GRANDE
Propia para Clínica con dos o tres médicos, y para residencia, se alquila. Informan en la misma. Calle 15 Nro. 957 entre 8 y 10 Vedado.

JOVELLAR 258 ENTRE INFANTA Y ... sala, saleta, tres habitaciones, patio intercalado, comedor, cuarto y servicio de criados, cocina, garage, cuarto chofer galería, patio. Llave al... A-8633 Sánchez.

SE ALQUILAN AMUEBLADOS JUlio, Agosto y Septiembre los espléndidos bajos calle D 253 entre 11 y 13 ... cinco cuartos y garage, radio, frigidaire, ropilla etc. Informan en los de 2 a 6. Precio razonable.

ALQUILERES

88 VEDADO

ALTOS MODERNOS VEDADO QUINce 1059, entre 12 y 14: portal, sala, recibidor, comedor, tres cuartos, closets, baño intercalado, cocina, cuarto y servicio criados, garage. Informes, misma.

SE ALQUILA CHALET CON PORtal, sala, hall, comedor, pantry, cocina, cuarto criada, garage, cuatro cuartos, dos baños, closet. 5ta. número 559 entre 2 y 4, Vedado.

LINEA 59, ENTRE M Y N. AMPLIA fresca casa, acabándose pintar: 4 cuartos, sala, recibidor, comedor, baño. Informes: F-3199.

K. 353, ENTRE 19 Y 21, VEDADO. Alquilo casa acabada pintar, compuesta de jardín, portal, hall, sala, cuatro dormitorios bajos comedor, gran baño, cocina, dos espléndidas habitaciones altas con servicios. Llave al lado, en el 355. Informes: Romeo y Julieta: U-5166 y U-5738.

BAÑOS NUMERO 564, ENTRE 23 Y 25, Vedado: $50.00, sala, cuatro cuartos, comedor al fondo, baño, cocina, cuarto, servicio de criado y lavaderos. Informes: bufete de Arellano. Telf. M-3936.

K-353, ENTRE 19 Y 21, VEDADO, ALquilo casa acabada pintar, compuesta de jardín, portal, hall, sala, cuatro dormitorios bajos, comedor, gran baño, cocina, dos espléndidas habitaciones altas con servicios. Llave al lado en el 355. Informes: Romeo y Julieta. U-5166 y U-5738

CALLE 11 NUM. 210, ENTRE J y K Vedado, se alquila todo el edificio compuesto sótanos, bajos, altos y departamentos en azotea. Situación ideal para negocio de huéspedes u hotel. Informes misma.

ALTOS MODERNOS: VEDADO. EN Veinte y Uno, 1059, entre 12 y 14: portal, sala, recibidor, comedor, tres cuartos, closets, baño intercalado, cocina, cuarto y servicio criados, garage. Informan misma.

SE ALQUILAN LOS ALTOS DE 19 Nro. 805, entre 2 y 4, Vedado, con 5 cuartos, 2 baños, garage y demás comodidades. Son frescos y tienen agua. Telf. F-4884 informarán.

EN EL NUEVO EDIFICIO DE CALzada y J. Se alquila un apartamento alto con terraza cubierta, sala, comedor lujoso, baño, 4 habitaciones y demás servicios y garage. Informes: F-5368.

89 CERRO - PALATINO

SE ALQUILA UNA CASA BUENAS condiciones en Pezuela 264 entre Primelles y Prensa. Informes: señor Méndez. De 2 a 5 p. m. Teléfono: I-5185

CASA AMPLIA, PORTAL, SALA, SAleta, 3 habitaciones, comedor, baño intercalado, cocina, patio y traspatio con frutales. Primelles 74 entre Santa Teresa y Daoiz: $25.00. La llave e informes bodega enfrente. Teléfono: I-7305

CASA EN 21 PESOS
Sala, comedor, 3 cuartos, acabada de pintar, fresca, abundante agua. Prensa 19, altos, esquina San Cristóbal, una cuadra del tranvía del Cerro, llaves en bodega de esquina.

ALQUILO SANTO TOMAS 12 (HOY 382) por Arzobispo Pasaje letra B; sala, dos cuartos, servicio, llave Pasaje letra D. Informan de 3 a 4 p.m.

SE ALQUILA CASA SALVADOR No. 164, altos, sala, saleta, 4 cuartos, comedor, cuarto de criados y demás servicios, precio: $35.00, la llave en los bajos.

SE ALQUILA LA CASA FOMENTO entre 3a. y 4a., Reparto Palatino; de sala, comedor, 3 cuartos, baño y cocina. La llave al lado. Informan en Monte 85. A-7795.

PRENSA Y VELARDE, CERRO. ALquilo altos 4 habitaciones, sala, comedor, cocina y servicio; 17 pesos. La llave la bodega. Teléfono M-5005.

90 MARIANAO - REPARTOS

ALQUILO: SAN JULIO NUMERO 16, entre Medrano y Avenida Columbia, Marianao: jardín, portal, sala, hall, 3 habitaciones con closets, baño, comedor, pantry cocina, lavandería, servicios criados. Altos: 3 habitaciones, baño, garage, patio frutales: $70.00. Informes: Leyte Vidal: M-2222.

PRIMELLES Y C. DE COLUMBIA, alquilo casita de una sola planta, portal, sala, dos cuartos, cocina dos patios Precio $18 Llaves en la bodega Informes I-5344

SE ALQUILA EN ALTURAS DE ALmendares, elegante residencia, lujosamente amueblada. Informan: Telf. FO-2578.

LINDA CASA EN LA LISA, SAN Antonio y Primera (Torrecilla); gran living-room, dormitorio, baño, cocina, garage, dos pequeños cuartos en los bajos, magnífico jardín. Informes: Dr. Baralt, A-6244 y F-4280.

SE ALQUILA RENACIMIENTO ESpañol, todo decorado; tres habitaciones, lujoso baño, garage y amplios jardines. Informan en la misma. Avenida 5 entre 9 y 10, Reparto Ampliación de Almendares.

SE ALQUILA LA CASA ARMAS No. 21, o 792 entre San Mariano y Santa Catalina, (Víbora) sala, comedor, dos cuartos, servicios, patio y traspatio. Informan en la misma de 3 a 5, se está pintando.

AMUEBLADO, SE ALQUILA CHAlet 2 plantas, cuatro cuartos, 2 baños, garage 2 máquinas, 2 cuartos y 2 baños criados. Avenida 12 y calle 11 Ampliación Almendares. Informan: teléfono I-3650 y FO-1845. Puede verse a todas horas.

SE ALQUILA, CON O SIN MUEBLES, preciosa casa moderna: tres dormitorios. Verla, después de las 10 a. m.: Avenida 10, entre 12 y 13, Ampliación de Almendares.

$25.00, CALLE REINA Y LINEA Playa, Quemados de Marianao, cada una, dos hermosas modernas casas mampostería, de tres cuartos, baño intercalado, sala, comedor, portal, cocina carbón, agua caliente y terrenos anexos jardines. Llaves allí. Informes: M-2863.

MARIANAO SAMA ESQUINA PAdres, alquilo fresca casa, portal, sala, comedor, 4 cuartos, baño, cocina cuarto y baño criados, $29. Llave al fondo. Informan Telf. F-2047

AMPLIACION DE ALMENDARES. Avenida primera entre calles 9 y 10, Amplia jardín, portal, sala, comedor, cuatro cuartos, cuarto y baño de criado, cuarto de chofer, lujoso baño intercalado, cocina, pantry, patio, traspatio. Martínez y Rosado. Amargura 1. Teléfono A-8950.

MIRAMAR
Altos y bajos, Quinta Avenida y Cero, alumbrado, teléfono, garage, limpieza automóvil, sala, comedor, dos cuartos: $60.0. Puede verse hasta las 11 noche: FO-3703.

AVENIDA SEGUNDA ENTRE 9 Y 10, Ampliación de Almendares: portal, sala, comedor, tres cuartos, pantry, etc., garage, cuarto y servicio de criados: F-7642.

ALQUILO HERMOSO CHALET DE esquina, estilo modernista, fabricado diez meses; compuesto de 2 plantas. Primera: portal, gran sala, hall, cuarto estudio, comedor, pantry, cocina, garage, cuarto y servicio criados, terraza al fondo y jardín. Altos: cuatro hermosos dormitorios, baño de lujo, dos terrazas, lavadero. Calle E, esquina a 16, Reparto Almendares. Línea de guaguas a la puerta. En la misma informan. Telf. FO-2914.

91 JESUS DEL MONTE - VIBORA

SE ALQUILA LA CASA MILAGROS 93, entre Porvenir y Octava, Víbora: sala, recibidor, hall, cinco cuartos, dos baños completos, comedor, salón al fondo, terraza, servicio de criados, sótanos habitables, garage y dos patios con árboles frutales. Precio: 50 pesos. Informan: Campanario 106, altos: A-8703.

ALQUILO: AVENIDA 10 DE OCtubre número 401, altos, Esquina Toyo, casa con sala, comedor, tres habitaciones y baño intercalado. Llaves, la encargada. Informes: Telf. M-3198.

ALQUILERES

91 JESUS DEL MONTE - VIBORA

ALQUILO: DOLORES NUMERO 613, entre Correa y Santa Irene. Espléndida casa con sala, saleta, cuatro habitaciones y dos en los altos, baño intercalado, cuarto de criados, garage con dos habitaciones. Llaves en el número 605. Informes: Telf. M-3198.

DUREGE 45, ENTRE SANTA IRENE y San Bernardino, Santos Suárez, una sola planta, sala, tres habitaciones, baño intercalado, comedor, cocina, servicio de criados y patio. La llave en la bodega. Informan: Rosales, Gorrín y Mañas. Edificio «La Metropolitana» 610 teléfono M-6947

ALQUILO CASA, VILLA «ROSA», San Mariano 113, entre San Anastasio y San Lázaro: jardín, portal, sala, saleta, 3 cuartos, baño, comedor, cocina, garage, 2 cuartos altos. Informan misma.

VIBORA. ALQUILO COMODOS Y frescos altos, acabados de fabricar con terraza, sala, recibidor, cinco cuartos, baño intercalado, comedor, cocina y servicios. 10 de Octubre No. 1152 Telf. I-3302

PASAJE DELICIAS. DELICIAS ENtre San Francisco y Concepción, una casita con sala, comedor al fondo, dos habitaciones, baño intercalado completo, cocina, patio y traspatio con lavadero. Renta $18. La llave en el número 3. Teléfono I-6743.

PATROCINIO 57 (LOMA DEL MAZO) Se alquila chalet compuesto de jardín y portal, vestíbulo, sala, hall, biblioteca, cuarto de toilette, comedor, pantry y cocina, patio, garage y dos cuartos para criados con cuarto de baño; en el piso bajo: 5 habitaciones, cuartos de baño y saleta en los altos. Informan en la misma.

92 SANTOS SUAREZ - MENDOZA

$15.00: ALQUILO INDEPENDIENtes casas, con abundante agua, Durege 117, pocos pasos de las manufactureras «Candado», «Estrella», «Ambrosía». Maximino Martínez.

ALQUILO MODERNOS ALTOS DE Vega 213, entre Tamarindo y Línea, detrás La Ambrosía, balcón sala, saleta, dos habitaciones, baño intercalado, azotea, terraza. Informan misma Correa.

93 LUYANO

SE ALQUILA CASA MODERNA EN la Calzada de Luyanó 368, altos, esquina a Nuestra Señora de Regla. Con magníficas comodidades. Informan: Telf. FO-1277, o en la carnicería de la esquina.

ALTOS MODERNOS: SALA, RECIbidor, tres cuartos, baño intercalado, comedor al fondo, en la Calzada de Concha esquina a Reformas. Tranvías y guaguas a la puerta.

ALQUILAMOS LA MAGNIFICA CAsa Calzada de Concha Nro. 21 tercer piso frente a la Quinta La Benéfica, compuesta de sala, tres habitaciones, servicio intercalado, cocina moderna, patio y azotea. Informes: Telfs. X-1608 y X-1908

$25.00: MANUEL PRUNA 120, ENTRE Luyanó y Trespalacios: sala, comedor, 3 habitaciones, baño, patio. Verla, de 2 a 5. Dueña: I-3717, Concejal Veiga 103.

94 LAWTON - BATISTA

ALTOS MODERNOS: SALA, COMEdor, dos cuartos, baño intercalado. Tranvías y guaguas a la puerta.. B. y 14, Lawton, en $17.00. Informan misma.

98 ALQUILERES VARIOS

CASA MODERNO, EN EL MEJOR sitio y con glorieta fondo al mar, de altos y bajos independientes. «La Estrella de Santa Fé», E. Rodríguez Nro. 18

ALQUILASE CHALET FINCA, 20 minutos Habana, carretera Boyeros, temporada verano: sala, 4 cuartos, baño, etc., portales alrededor, teléfono, electricidad, jardines, todo de gusto. Escriban: Hernández, apartado 1312, Habana.

EN JAIMANITAS FRENTE A LA playa se alquila una habitación a matrimonio u hombres solos, en casa de familia. Informan en el Bar del Club la playa.

PLAYA GUANABO ALQUILO 2 CAsas mampostería amueblada una, 2 habitaciones, otra 3, baño intercalado. Informan I-6550 o en la playa Sr. Julio Lasa.

ALQUILO CON O SIN MUEBLES, Y sin estrenar, la preciosa casa Calzada de Jaimanitas 21, en la Playa de Santa Fe. Informan en la misma: M-3973.

SE SOLICITAN

SOLICITUD DE ALQUILERES

SE DESEAN ALQUILAR EN EL VEdado, dos chalets o dos casas de una sola planta, que tenga cada una: sala, saleta, biblioteca, comedor, 6 dormitorios, dos baños, cuartos y servicios para criados, garage para dos máquinas, etc. También puede ser una casa de dos plantas independientes y que tenga cada planta los requisitos indicados. Se hace contrato y se dan toda clase de garantías. Telf. A-9998, de 9 a. m. a 8 p. m.

101 PERDIDAS

SE GRATIFICARA A LA PERSONA que entregue en la calle de Cárdenas Nro. 16, 2o piso una perra raza mixta, negra con patas carmelitas y hocico canoso, bastante gorda, entiende por «Mora».

102 AGENCIAS - COLOCACIONES

«LA MATANCERA»: A-7740
Servimos rápidamente: criadas, cocineras y choferes. Toda clase de servidumbre y empleados de ambos sexos. Sol 111, entre Egido y Villegas.

MARIANAO EMPLOYMENT AGENcy. Sucursal. FO-2015. Aquí, señora en esta nueva agencia de Colocaciones, podrá usted allanar su actual problema doméstico; sólo llamándonos a nuestro teléfono FO-2015

«LA COMERCIAL» M-1149, AGUILA 231. Servimos criados, criadas, cocineras, chauffeurs, jardineros, lavanderos, mensajeros, fregadores, cocineros. Personal chino y del país, jamaiquinos, español, para servicio doméstico y comercial. Aguila y Monte M-1149

LA MAYOR AGENCIA COLOCACIOnes del Vedado, «La Internacional», Quinta esquina a 10: F1-6171. Ofrecemos cocineras, reposteras, criadas, criados, manejadoras, choferes y jardineros, con referencias de casas conocidas. Adolfo: F1-6171.

«LA ORIENTAL», U-5388
San Rafael 118 entre Gervasio y Escobar. Servimos con referencias, Criadas, Cocineras, Manejadores, Mensajeros, Chofferes, Criad s, Cocineros, extranjeros y del país. U-5388.

«LA HABANERA»: U-1880
Neptuno 255, esquina a Espada. Servimos con referencias: criadas, cocineras, manejadoras, mensajeros, criados, cocineros, choferes, jardineros, extranjeros y del país: U-1880.

«LA COMERCIAL». AGUILA No. 231. M-1149. Servimos criados, cocineros, criados, cocineras, criadas, cocineras, chauffeurs y jardineros, fregadores, lavanderas, mensajeros, niñeras, personal chino, español y jamaiquino y del país, para fincas y comercio y particular. Monte y Corrales. M-1149.

AGENCIA «BEERS»
Cuando salga de misa de La Catedral, recuerde que nuestra antigua y acreditada Agencia cuenta con personal competente, con referencias investigadas, tanto de oficina, como doméstico. San Ignacio númeroo 16, frente a La Catedral. (Desde el año 1906): M-7730.

SE SOLICITAN

102 AGENCIAS - COLOCACIONES

AGENCIA DEL VEDADO, 12 Y 23. F-3141. Tenemos cocinera repostera $20; criada mano, $15; cocineros, choferes expertos, etc. Gran surtido criadas del país y sirvientes por horas. F-3141

AGENCIA «JOSEFINA»
Morro y Genios número 3: M-3339, edificio «Gómez». Especialidad en cocineras buenas. Servidumbre en general del país y extranjera, escogida cuidadosamente por Santiago.

103 CRIADAS - CRIADOS

SOLICITO SEÑORA ESPAÑOLA, DE mediana edad, para los quehaceres de un matrimonio con niños. Que sepa cocinar: $14.00. Salud 98, altos.

SOLICITO MUCHACHITA FORMAL, blanca, para criada de mano. Que le gusten los niños y duerma en la colocación. Buen trato. Sueldo bueno. Calle Estrella, altos de «Los Precios Fijos», entre Amistad y Aguila.

SOLICITO CRIADA DE MEDIANA edad, que sepa cocinar y demás quehaceres de una casa, que duerma en la colocación. Sueldo: $15. Teléfono: I-5595.

SE SOLICITA COCINERA SUELDO: $8.00. En la misma una para limpiar por horas. Sueldo: $5.00. Calzada de Managua 67 entre Imperio y Luna.

SE SOLICITA UNA MUCHACHA para limpiar una casa y cuidar un niño. Referencias. Informes: I-5187.

SE SOLICITA SEÑORA EDUCADA educada para el trabajo ligero de una casa. Referencias. Edificio «Morales Santa Cruz», segundo piso, número 4: de 3 a 6.

104 COCINERAS Y COCINEROS

SE SOLICITA UN COCINERO PARA casa de comida, sin pretensiones y sea limpio. En la misma un repartidor. Cañongo 115, entre Santa Teresa e Infanta.

SE SOLICITA JOVEN ESPAÑOLA, que sepa cocinar bien y lavar y duerma en la colocación. Sueldo: 20 pesos. Se piden informes. Correa 52, esq. a Dolores.

SOLICITO COCINERA BLANCA, QUE cocine bien y sea limpia. Informes: Destilería Habana. Teléfono X-1292.

SOLICITO COCINERA SEPA SU obligación, solo para dormir en colocación; sueldo doce pesos, referencias, si no conforme no se presente. 5ta. Avenida entre 12 y 14, Reparto Miramar. «Villa Cuca».

CASA DE CORTA FAMILIA SOLICIta joven para cocinar y demás quehaceres, sueldo: 15 pesos dormir fuera ha de traer referencias. Luis Estévez 420 entre D-Strampes y Figueroa de 4 a 5 p.m.

COCINERA QUE SEA LIMPIA Y sepa su obligación, se solicita en C Nro. 711, esquina a 31, Vedado trato de 9 a 11 a.m.

SE SOLICITA UNA COCINERA, DE mediana edad, para corta familia. Exigen referencias. Informes: de 11 a 1, San Lázaro 162, primer piso.

COCINERA QUE AYUDE A LOS otros quehaceres y que duerma en la colocación, se necesita en el FO-3170.

105 MANEJADORAS

SE SOLICITA UNA MUCHACHA DE color, no menos de 14 años, para ayudar a cuidar un niño de 19 meses, en Monasterio 108, habitación 8, entre Carmen y Peñón, dos cuadras del tranvía. Sueldo chico, buen trato, dormir en la colocación.

SE SOLICITA UNA MANEJADORA que sea limpia y formal, que duerma en la colocación, tenga referencias; Sueldo $7.00, uniformes y ropa limpia. Línea No. 1058, altos entre 12 y 14, Vedado.

111 CHOFERES

SE DESEA COLOCAR CHOFER ESpañol, con buenas referencias, sin pretensiones, 15 años de práctica. Calle 21 número 506, Vedado. Telf. F-6232.

SE DESEA COLOCAR UN CHOFER del país, en casa particular. Ha trabajado en una buena casa y tiene referencias de la misma. No tiene pretensiones. Informes; garage «Presidente»: F-6264.

MATRIMONIO ESPAÑOL DESEA COlocarse en casa particular; él, de chofer, y ella de manejadora o de criada. Entiende de cocina. Telf. U-6946.

SE OFRECE CHAUFFEUR ESPAÑOL Joven con 10 años de práctica y con referencias, informan por A5-5832 de 9 a 12 y de 3 a 6 y en Oficios 74 preguntar por José RJ. Cajoto.

CHOFFER CON VARIOS AÑOS DE práctica desea colocarse en la Habana o fuera de la ciudad, informan en Prado 3, agencia del Packard, preguntar por Alberto Ferro.

114 AGENTES - VENDEDORES

SOLICITO AGENTES PARA VENder artículos de caballeros en Habana y provincia Santa Clara. Se paga tanto por ciento, comisión por las ventas. Debe conocer la clientela. Necesario referencias o garantía. Informes en Bernaza 60.

SE SOLICITAN VENDEDORES, MAyores de 25 años, de buena presencia, para la venta de artículo de gran consumo. Amplia retribución. Informes: Sr. Fernández, Neptuno número 115, casi frente a Perseverancia, «La Moda».

AGENTES Y COMERCIALES. — 75 centavos invertidos chicle estomacal americano «Rinbow» sabores frutas perfuman ricamente aliento obtendrá utilidad de 85 centavos. 10 centavos sellos enviamos muestras. M. Sastre. Prado 119.

SOLICITAMOS AGENTES PARA VENder el caramelo «Jalisco». Cada caramelo lleva un interesante regalo para los niños. Al recibo de 60 cts. en giro postal remitiremos una caja completa con sus regalos. L. Mascaró, Calixto García 100, Regla.

SI TIENE CAPACIDAD Y REFErencias y quiere ganar un buen sueldo o trabajar a comisión, visite o llame a las oficinas de la Compañía «El Sol de Cuba», S. A. en la Manzana de Gómez, departamentos 247 y 248. Telf. M-9774

VENDEDOR ACTIVO SOLICITO PAra el muy efectivo y acreditado polvo insecticida «Red-Fly». Alvarez, calle 12 entre Avenidas 6 y 7. Ampliación Almendares, Marianao, Habana.

SE SOLICITAN AGENTES PARA EL interior vender cocoa malteada batidos y chocolates marca «Cauca», imprescindible tengan $20.00 efectivo o una carta garantía comerciante esa cantidad. Cia. Empacadora, Apartado 44, Guanabacoa.

SE SOLICITA UN VENDEDOR QUE tenga camión para distribuir exclusivamente cocoa malteada para batidos «Cauca», para toda la Habana. Diríjase José Gumá, Teléfono: XO-1686

$2.50 O MAS, SEGUN CAPACIDAD, ganarán diariamente seis personas bien portadas y convencidas de quierer trabajar. Manzana Gómez 506, de 8 a 9 A. M.

COMPAÑIA IMPORTANTE NECESIta agentes activos, bien relacionados con conocimientos técnicos. Envíe nombre, dirección, referencias, en primera carta. Consideraremos los que envíen relación completa. »Corporación», Anuncios Clasificados DIARIO DE LA MARINA.

VENDEDORES: GANEN DINERO EN sus momentos desocupados, obteniendo comisión adelantada. Diríjase a jefe de Ventas «Hook Fast» de Cuba. Metropolitana 809. Habana.

SOLICITAMOS VENDEDORES PARA el exquisito vino OROTAVI, fabricado de fruta bomba madurada en la mata. Pídala a José Caamaño. Morro y Refugio. Teléfono A-7729

115 OFICINISTAS

SE COLOCA UN BUEN CHOFFER competente buenas referencias más de 15 años práctica. Llame al FO-2682

SE SOLICITAN

115 OFICINISTAS

JOVEN CUBANO CONTADOR COmercial habla y escribe inglés, con práctica de almacén y oficina, ofrece sus servicios Igual aceptaría contabilidad en centrales azucareros u otras industrias. Tiene referencias. Dirigirse a J. P. V. Clasificados del DIARIO DE LA MARINA.

NECESITO UNA JOVEN O UN JOven para oficina comercial. También necesito un sereno, un camarero, un jardinero, un chauffeur; y un criado. Sueldo: $30. Compostela 58, agencia.

116 SOCIOS

SE SOLICITA UN SOCIO QUE APORte $300; él mismo los administra, para una industria de calzado; más detalles personales y por escrito Lamparilla No. 84. Antonio Fernández, Habana.

JOVEN INGLESA, PARDA CLARA, de buena presencia con buena recomendación, cumplidora de su deber, ofrécese como manejadora o lavandera, es cariñosa con los niños. Informan: FO-1077.

COMERCIANTE JOVEN CON EXperiencia en la industria y comercio desea asociarse a industria o comercio serio pudiendo aportar capital para ampliarlo. H. M. Apartado 1332

117 SOLICITUDES VARIAS

SE SOLICITA UN BUEN CHOFER, sin pretensiones y que traiga referencias buenas, calle Almendares 22, Marianao, reparto Nogueira.

NECESITAMOS HOMBRES PARA trabajo fácil. Pagamos buena comisión y sueldo especial. De 8 a 11 de la mañana. Lealtad 147 entre Reina y Salud.

SE SOLICITAN UNA SEÑORITA Y un joven, primeros dependientes de Farmacia, que sepan inglés. Droguería Taquechel.

SE OFRECEN

118 CRIADAS-CRIADOS

DESEA COLOCARSE UNA CRIADA para limpieza y lavar. Duerme en la colocación. Es blanca, tiene referencias: M-3339.

SE OFRECE CRIADO ESPAÑOL A casa particular, práctico en todo servicio fino y con inmejorables referencias. Sabe servir a la rusa y hacer coteles. No tiene grandes pretensiones. Telf. A5-7351.

DESEA COLOCARSE UNA MUCHAcha con muy buenas referencias para cuartos o comedor, sabe lavar y planchar ropa muy fina de señora. Monte 398 Telf. A5-2702

SE DESEA COLOCAR UNA JOVEN de color para criada de cuartos o un matrimonio con buenas referencias. Cerro 1231 preguntar por Estela.

SE DESEA COLOCAR UN CRIADO español sabe servir a la rusa, tiene referencias y garantía y entiende de pintura y lo mismo se coloca en otro trabajo de jardines, no le importa también de sereno como en una finca o en cualquier trabajo. Teléfono: XO-1485

SE OFRECE UN BUEN CRIADO DE mano, con referencias, acostumbrado al servicio doméstico. También conoce de jardín, fregador máquinas. Informes: F-3031.

SE DESEA COLOCAR UNA MUCHAcha española de criada de mano, es formal y trabajadora y sabe cumplir con su deber. No menos de $15.00. Telf. M-2304.

SE OFRECE MUCHACHA FINA española, para cuartos y costura, acostumbrada al trabajo fino de buenas casas y con buenas referencias. Telf. M-1307.

JOVEN ESPAÑOLA DESEA COLOcarse de criada, sabe lavar y planchar ropa fina: U-6714.

SE DESEA COLOCAR JOVEN ESPAñola para cuartos, comedor o criada de mano. Tiene buenas referencias, sin muchas pretensiones. Informes: M-3484.

SE COLOCA UNA ESPAÑOLA PARA cuartos o manejar, entiende de costura. Sabe su obligación y buenas referencias. Telf. F-5407.

SE OFRECE UN CRIADO DE RAza mestiza, con referencias y sin pretensiones, de unos 20 años. Va a donde quiera. Telf. F1-6171.

SE OFRECE CRIADA PARA CUARtos, comedor o limpieza general. Tengo referencias de tiempo. Me gustaría salir alguna playa o finca y repartos: M-1149.

SE OFRECE CRIADO ESPAÑOL CON seis años de servicio en una casa, sabe servir a la rusa. También entiende de jardín u otros trabajos. No le importa salir al campo: F-2617.

SE OFRECE SEÑORA ESPAÑOLA de criada de mano, o para el comedor, sabe cumplir con su obligación. Tiene referencias, no tiene inconveniente salir de temporada al campo. Menos de 15 pesos no se coloca. Informan: Telf. A-7316.

ESPAÑOLA MEDIANA EDAD, SEria, trabajadora, desea colocarse criada de mano. Sale a los repartos, tiene referencias. Informes: M-2383.

SE OFRECE CRIADA DE COLOR, para cuartos o comedor, con excelentes referencias, o para manejadora, o para criada por horas: F-3031.

SE OFRECE JOVEN ESPAÑOLA PAra criada de mano o cuartos, con buenas referencias. Duerme en la colocación. Informes: FO-2150.

DESEA COLOCARSE UNA SIRVIENta para la limpieza tiene referencias, preguntar por Pilar. Teléfono F-6234

DESEA COLOCARSE UNA MUCHAcha española para cocinar y limpiar o de criada de manos, sabe servir la mesa a la rusa. Lleva tiempo en el país. Cumple con su obligación. Salud Nro. 153

SE NECESITA ENCARGADO O SOcio para ponerlo al frente de un almacén de víveres, con alguna garantía y referencias. Ha de conocer el giro de bodega. Su dueño, por tener otros negocios, no puede atenderlo. Informan: calle 11 número 25, departamento número 9, reparto Batista, de 2 a 3. Pregunte por Félix. No corredores.

DESEA COLOCARSE UNA MUCHAcha española, de criada de mano. Tiene buenas referencias, va a los repartos. Informan: Telf. U-6693.

SE OFRECE BUEN CRIADO ESPAñol, buena presencia y respetuoso; muy acostumbrado a los servicios de comedor; cartas de las casas donde ha estado; buenas referencias de la última casa. Línea 361 esq. G., Vedado Teléfono F-2975.

UNA ESPAÑOLA DESEA COLOCARse con familia de moralidad para limpiar; sabe cumplir con su obligación. Teléfono U-6640.

JOVEN INGLESA DE COLOR, BUEna presencia, ofrécese de criada por horas; lavar algunas piezas o cocinar, duerme fuera; tiene referencias. Informan: FO-1077.

JOVEN DEL PAIS, DEL CAMPO, ofrécese para criado de mano, servicio corriente, ayuda general de casa particular o comercio; tiene deseos de trabajar y es cumplidor. Informes Teléfono FO-2015.

SE OFRECE JOVEN ESPAÑOLA PAra criada de manos o de cuartos, tiene referencias, duerme en la colocación. Informes F-3854

SE DESEAN COLOCAR DOS ESPAñolas para criada o manejadora, tienen buenas referencias. Teléfono: F-2722

JOVEN ESPAÑOL SE OFRECE PAra comedor, criado de mano o ayuda de cámara, acostumbrado a servicio fino; buenas referencias de buenas casas; va al campo y viaja si es necesario. Llame U-2530

DESEA COLOCARSE MUCHACHA ESpañola para criada de mano o de cuartos, sabe zurcir, va al campo. Teléfono M-4248

SE OFRECEN

118 CRIADAS-CRIADOS

SE COLOCA UNA JOVEN BLANCA para criada de mano o manejadora. Teléfono F-6565.

SE OFRECE CRIADA PARA CUARtos o comedor, con referencias, o para toda limpieza. Salgo a los repartos y a cualquier lugar. Aguiar, 231. Teléfono M-1149.

SE DESEA COLOCAR UNA JOVEN mestiza para ayudar hacer limpieza y coser en casa particular. Teléfono: M-2795.

SE COLOCA MUCHACHA ESPAÑOla para cuarto o comedor sabe servir a la rusa, o cocinar para corta familia. Teléfono U-6695.

SE DESEA COLOCAR UNA JOVEN de color con referencias, de criada de cuarto y coser y en la misma una de comedor. Teléfono F-1-6171.

DESEA COLOCARSE UNA BUENA criada de manos o para cuarto, tiene referencias, duerme o no en la colocación; es muy limpia. También aceptaría para manejadora. M-3339.

SE DESEA COLOCAR MUCHACHA de color, joven, del país, para limpiar por horas y paga viajes; tengo buenas referencias. Llame F-6185

DESEA COLOCARSE PARA CRIAdo de comedor, joven español. Sale al campo, tiene pocas pretensiones. Informan al teléfono U-5388. Tiene referencias.

DESEA COLOCARSE CRIADO DE mano español experimentado en todo servicio fino, trabajador, y con sas. Va a cualquier punto. Teléfono M-1959

SE DESEA COLOCAR UNA CRIADA española con referencias, no le importa salir fuera F-3164

SE OFRECE A CASA DE FAMILIA español de criado demano práctico en todo lo que requiere un servicio fino, plancha ropa de caballero, magníficas referencias de familias conocidas. M-4167

SE DESEACOLOCAR UNA CRIADA o manejar, con referencias. F-3164.

SE DESEA COLOCAR UNA JOVEN española para criada de manos o cuartos. Tiene referencias. Teléfono: F-6253

DESEA COLOCARSE UNA SEÑORA española de criada de manos. No le importa ir a los repartos. Tiene buenas recomendaciones. M-4015

DESEA COLOCARSE JOVEN DEL país, para cuartos y coser, prefiere el Vedado, tiene referencias. Informan San Antonio letra B, entre Magnolia y Florencia, Cerro.

SE DESEA COLOCAR UNA ESPAñola de criada de mano o de cuartos es formal y trabajadora, no se coloca menos 18 o 20 pesos, teléfono I-3280

SE OFRECE CRIADA PARA CUARtos o comedor, con referencias. Salgo a los repartos, playas o fincas, o de manejadora: F-3031.

SE OFRECE ESPAÑOLA PARA CRIAda de cuartos plancha y lava ropa fina, tiene referencias de las mejores familias de la Habana. Teléfono: F-3924

UNA ESPAÑOLA DESEA COLOCARse para criada de mano o para cuartos. Tiene referencias y sabe trabajar. Telf. F-6018.

SE DESEA COLOCAR UNA MUCHAcha de criada de mano, para casa chica. Llame: Telf. A-9346.

SE OFRECE MUCHACHA DE COLOR, para cocinera o criada de mano, duerme en la colocación. Tiene referencias. Sra. Rodríguez: I-3552.

SE DESEA COLOCAR UNA JOVEN española para criada de mano y lavar ropa de seda fina. Sueldo: $15.00. Informes: M-4647.

SE DESEA COLOCAR UNA JOVEN española, para criada de mano o cuartos. Tiene referencias: A-9860.

SE OFRECE UN BUEN CRIADO DE mano, español, acostumbrado al servicio fino de casa particular, sin pretensiones y con muy buenas referencias. Telf. F-6253.

DESEA COLOCARSE INGLESA PAra limpiar y lavar. Es cumplidora y muy buen carácter. Va a repartos: FO-2427.

SE OFRECE CRIADO ESPAÑOL CON seis años en una casa, sirve a la rusa, entiende de jardín u otros trabajos. No le importan salir al campo. F-2617

SE DESEA COLOCAR UNA JOVEN española para cuartos o comedor, sabe zurcir y lavar ropa fina, es formal y trabajadora, tiene buenas referencias. Telf. I-6990

DESEA COLOCARSE UNA MUCHAcha española para criada de mano; no entiende de cocina. Telf. FO-2255

SE OFRECE JOVEN MESTIZA BUEnas referencias de criada de mano o de manejadora, sabe zurcir y coser algo. cumplidora y buen carácter o criada de mano solamente. No gana menos de $15. FO-7880

119 COCINERAS-COCINEROS

SE OFRECE COCINERA DE COLOR Tiene referencias y cocina de todo, consciente de sus obligaciones, desea casa formal y duradera. Duerme en la colocación o no: F-3141.

SE DESEA COLOCAR UNA ESPAñola, de cocinera, sabe muy bien su obligación, entiende de repostería. Puede dormir en la colocación o fuera. Telf. M-4362.

SE OFRECE UNA BUENA COCINEra y repostera. Cumple con su deber y tiene buenas referencias. Telf. A5-1942.

COCINERO JOVEN, ESPAÑOL, DEsea colocarse en casa particular. Tiene buenas referencias, cocina a la francesa, española y criolla, pastelería, repostería y helados. Teléfono: F-5666.

SEÑORA ESPAÑOLA DESEA COLOcarse para cocinar, no le importa hacer la limpieza de una casa chica. Tiene referencias: Telf. F-6133. Calle 15, entre 12 y 14 número 1068, Vedado. Pregunte por Josefina.

DESEA COLOCARSE UNA ESPAÑOla, para cocinar a corta familia o matrimonio solo. Informes: Telf. F-3294.

SE DESEA COLOCAR EN CASA particular, buen maestro cocinero y repostero, joven, chino, sabe cocinar muy bien criolla, española y americana, muy limpio. Tiene referencias de las mejores familias. Informes: Telf. M-4859.

SE DESEA COLOCAR EN CASA particular, un buen maestro cocinero y repostero, joven, chino, cocina española y francesa. Tiene recomendaciones y sabe cumplir con su obligación. Informes: Manrique número 112. Telf. U-2902.

SE OFRECE SEÑORA MEDIANA edad, para cocinar, con una hija para limpiar en la misma casas. Desean ganar de 12 a 15 pesos. Informes: Telf. I-5861.

SE OFRECE COCINERA DE MEDIAna edad, para cocinar solo prefiriendo una buena cocina o cocinar y ayudar. Tengo buenas referencias, duermo en la colocación y salgo a los repartos. Informes: M-1149.

DESEA COLOCARSE UNA COCINEra repostera, con magníficas referencias. También es criada de mano o manejadora. Cumplidora y formal. Informes, Herrera: F-5921.

SE OFRECE UNA JOVEN ESPAÑOla, para cocinar y limpiar a matrimonio, o para criada de cuartos. Tiene referencias. Llamar, a las 8. Telf. M6660.

SE DESEA COLOCAR UNA BUENA cocinera de color, joven o para los quehaceres de la casa. Teléf. M-4535. Puede dormir en la casa.

SE OFRECE SEÑORA PARA COCInar o maneadora o criada, tiene referencias. Telf. F-2466

SE OFRECEN

119 COCINERAS-COCINEROS

SE OFRECE UNA SEÑORA DE MEdiana edad española para cocinera; cocina a la americana y criolla. Tiene referencias. No duerme. Luz No. 111. Víbora: X-1145.

UN ASIATICO DESEA COLOCARSE de cocinero para casa particular, buena cocina y buena sazón. Informan Manrique 109 Telf. M-6229

SE DESEA COLOCAR UNA JOVEN española para cocinera repostera o cocinar y limpiar a corta familia. Trabajó con familia americana, se fueron al Norte. Telf. M-4887

SE OFRECE ESPAÑOLA PARA COcinar y limpiar a corta familia, duerme en la colocación. Gana buen sueldo: M-2183.

DESEA COLOCARSE UNA BUENA cocinera. Tiene referencias. También aceptaría para criada de mano, cuartos o manejadora. Es limpia y trabajadora: M-3339.

SE OFRECE SEÑORA MEDIANA edad para cocinera o criada de mano, tiene referencias San Rafael 154 y medio U-4768

PARA CORTA FAMILIA SOLO PAra cocinar se ofrece cocinera española mediana edad, sola, sabe repostería varior y disponer. Teléfono: A5-5462

SEÑORA DE MEDIANA EDAD CUMplidora con referencias desea colocarse para cocinar. F-6175

DESEA COLOCORSE EN CASA PARticular, un cocinero y repostero de color dominicano. Cocina americana y criolla y española, siempre muy limpio y sabe cumplir con su obligación tiene buenas referencias. Informan: Teléfono FO-2651

SE OFRECE UNA SEÑORA PARA cocinar; sabe repostería, tiene referencias. Teléfono M-2492.

UN COCINERO ESPAÑOL, JOVEN Y sin aspiraciones, desea colocarse en casa particular; también entiende de repostería; no le importa ir al campo. Pregunte por Daniel. Teléf. M-7721.

COCINERA REPOSTERA, DESEA colocarse; buenas referencias; no dormir en la colocación. Teléf. F-4646.

SE DESEA COLOCAR UNA ESPAÑOla para cocinar o limpiar, si es casa chiquita no le importa cocinar y limpiar si el sueldo lo merece; no pone teléfono por no tenerlo. Aramburo 179 esquina a Concordia.

SE DESEA COLOCAR JOVEN ESPAñol de criado de mano, o en otro trabajo; sabe servir a la rusa; tiene referencias. Teléfono U-6940.

SE DESEA COLOCAR MUCHACHA española para cocinar para corta familia; no le importa cocinar y limpiar para matrimonio solo; tiene referencias. Teléfono F1-7962.

SE OFRECE ESPAÑOLA PARA COcinar, sabe de repostería; tiene referencias. Informa Teléfono A-9901. Sueldo menos de $20, no molesten.

SE DESEA COLOCAR UNA JOVEN de color con referencias, de cocinera o de manejadora. Teléf. F1-6171.

DESEA COLOCARSE UNA BUENA cocinera, ayuda a la limpieza, tiene referencias; sabe su obligación; duerme o no en la colocación. M-3339.

SE DESEA COLOCAR EN CASA particular, buen maestro cocinero y repostero, joven, chino, sabe cocinar muy bien criolla, española y americana, muy limpio. Tiene referencias de las mejores familias. Informan: Telf. M-4859.

UNA SEÑORA DE COLOR LLEGAda del campo se coloca para cocinar y ayudar a la limpieza, cocina a ola criolla; menos de 12 o 15 pesos no; no le importa salir fuera. Teléfono: FO-1228

DESEA COLOCARSE UNA SEÑORA de mediana edad para cocinera, sabe hacer plaza, es repostera, gana de 15 a 20 pesos. Telf. U-1589

SE DESEA COLOCAR UN JOVEN INglés cocinero y repostero que cocina a ua criolla y a la americana y que tiene buenas referencias de familia conocida. No le importa ir al campo. A5-1942

SE DESEA COLOCAR UNA JOVEN de color para cocinar y ayudar a otros quehaceres o por horas; no tiene inconveniente salir a los repartos; I-7338.

DESEA COLOCARSE UNA JOVEN española para cocinar y limpiar a matrimonio solo o corta familia, no se coloca menos de $17. Teléf. U-5470.

JOVEN COCINERO DESEA COLOCAción, tiene buenas referencias, sueldo no tiene aspiraciones, hace de todo. También una mujer para lavar y planchar ropa fina. Llame al teléfono F-2748

COCINERO REPOSTERO ESPAÑOL para casa que desee buen cocinero, prtctico en trabajo de casa particular repostería y pastelería. Tiene buenas referencias. Telf. A-6022

SE DESEA COLOCAR UNA SEÑORA española de cocinera, sabe cocinar bien, lleva tiempo en el país, sabe cumplir con su obligación, entiende repostería. Informan teléfono U-7084

SE DESEA COLOCAR UNA MUCHAcha de color para cocinar, duerme en la colocación, tiene buenas referencias. Sueldo: 18 a 20 pesos. Teléfono F-4186

SE DESEA COLOCAR PAR COCInar señora de color de 30 años, entiende cocinar bien criolla y americana, es del país, habla bien el inglés. Sueldo: $18, duerme colocación o fuera. Referencias F-6185

SE OFRECE COCINERO ECONOMIco muy práctico en comprar toda clase de cocina, buen carácter, no menos de $20.00, pastelería, helados, toda clase de pasteles americanos. Curazao 5. A5-5462

SE DESEA COLOCAR UNA SEÑORA española de mediana edad, sabe cocinar no le importa para todo en casa de poca familia, tiene referencias, desea dormir fuera. Informan. Teléfono F-6162

UNA ESPAÑOLA DESEA COLOCARSE para cocinar y limpiar para corta familia. Dormir fuera o en la colocación Informes A-7449 Monserrate 101, 2o piso.

SE DESEA COLOCAR BUEN COCInero y repostero joven chino, cocina criolla, americana y española, sabe repostería y pastelería fina. Buena sazón, muy limpio, tiene referenias. Informan M-5025

SE DESEA COLOCAR UNA BUENA cocinera con referencias o para cocinar y limpiar a corta familia. Telf. F-3164

DESEA COLOCARSE JOVEN ESPAñola para criada de manos con familia honorable. Tiene buenas referencias. Teléfono U-3876

ESPAÑOL SOLICITA TRABAJO DE criado, cocinero, jardinero; también cuidar enfermos, con mucha práctica, lavo y plancho servicios en general para caballero; soy competente para la administración de la casa. Tengo buenas referencias. U-2319 Pancho.

SRA. ESPAÑOLA DESEA COLOCARse para cocinar, sabe su obligación Informan teléfono M-3806

DESEA COLOCARSE UNA COCINEra repostera en general, española, con inmejorables referencias, sabe hacer plaza si desean, no duerme en la colocación. Telf. FO-1570

SE DESEA COLOCAR UNA COCINEra española. Entiende de repostería y tiene buenas referencias. Telf. I-6760.

SE DESEA COLOCAR UNA SEÑORA española para cocinar y limpiar a corta familia o matrimonio solo, sabe su obligación y tiene referencias. Teléfono U-3928

SE DESEA COLOCAR UNA JOVEN de color, de cocinera, no duerme en la colocación, tiene buenas referencias. Telf. I-7229

SE DESEA COLOCAR UNA JOVEN de color para cocinar o quehaceres, es formal y cumplidora. No molesten menos de $15.00. Buenas referencias: F-4716 y F-6228.

DESEA COLOCARSE UNA SEÑORA blanca para cocinar de mediana edad de muy buenas referencias; pueden llamarla al teléfono U-3714, no duerme en la colocación.

SE OFRECEN

119 COCINERAS-COCINEROS

SE OFRECE COCINERO REPOSTERO mestizo, práctico en sus obligaciones. Buenas referencias de buenas familias de donde trabajó: F-6088.

SEÑORA ESPAÑOLA DESEA COLOcarse de cocinera, repostera, teléfono FO-3301

DESEA COLOCARSE UNA COCINEra blanca, de mediana edad, cocina a la criolla, española y americana, hace dulces, no duerme en la colocación. Tiene referencias, Monte 360, entre Fernandina y Romay, cuarto núm. 3. Telf. M-4893.

SE OFRECE UNA SEÑORA ESPAÑOla, de mediana edad, para cocinar a corta familia. Tiene referencias, duerme en la colocación: A5-2972.

DESEA COLOCARSE UN MAESTRO cocinero y repostero, en casa particular o comercial. Tiene referencias. Nacionalidad cubana, edad 26 años. Para informes: Telf. M-7636.

SE DESEA COLOCAR UNA MUCHAcha española, para cocinar y limpiar a corta familia. Sabe cocinar bien: FO-1984, carnicería.

SE OFRECE CRIADA PARA CUARtos o comedor, con referencias, o para toda limpieza. Salgo a los repartos y a cualquier lugar, Aguila 231. M-1149

SE OFRECE COCINERA PARA COcinar y limpiar, o cocinar solamente, desempeña muy bien cocina. Duerme en la colocación y va a los repartos: F-3031.

DESEA COLOCARSE SEÑORA DE mediana edad, cocina a la española y a las criolla. No le importa ayudar en algo a la limpieza. Informan: Bernaza 42, altos.

SE OFRECE ESPAÑOLA, DE MEdiana edad, para cocinar y limpiar. Informan· Neptuno número 212, entre Oquendo y Soledad.

SE DESEA COLOCAR UNA ESPAñola, para cocinera y repostera; entiende de repostería, para cocinar solo. Tiene referencias. Telf. F-3040.

SE DESEA COLOCAR UNA COCINEra española, es repostera, cocina de todo. Desea casa de moralidad y tiene referencias. Telf. A5-5462.

ESPAÑOLA MEDIANA EDAD DEsea colocarse cocinera, cocina toda clase de comida, sabe repostería, ayuda limpieza. Villegas 87, entrada por Amargura.

DESEA COLOCARSE UN BUEN cocinero de color, joven para casa particular o huéspedes, sin pretensiones. Tiene buena sazón y referencias. Telf. M-1959

SE DESEA COLOCAR UNA JOVEN de color de muy buena presencia y muy formal para cocinar, no duerme en el trabajo. Informan 8 a 11, M-4345

120 MANEJADORAS

SE OFRECE UNA MUCHACHA INglesa como manejadora, es cariñosa con los niños y sabe cumplir con sus obligaciones. Tiene buenas referencias. Telf. M-1950.

SE DESEA COLOCAR MANEJADOra práctica en sus obligaciones, con referencias de la casa que estuvo siete años. Sueldo: no menos de $20.00. Telf. F-5732.

"NEPTUNO" U-3750
Se facilitan con rapidez: Cocineros, cocineras, criadas, manejadoras, mensajeros, etc. Servidumbre de ambos sexos y razas con referencias. Neptuno núm. 206, esquina a Marqués González.

SE DESEA COLOCAR UNA MUCHAcha del campo para manejadora, tiene buen carácter, es cariñosa o para limpiar. En casa de moralidad. Teléfono A-8537 llamar por Gloria.

DESEA COLOCARSE UNA MUCHAcha del país, blanca, para manejadora o criada de cuartos; sabe su obligación. Informan: Cuba 99, altos.

SE DESEA COLOCAR UNA ESPAñola en casa de moralidad. Tiene referencias, para manejadora o para limpiar. Telf. FO-2750.

110 LAVANDERAS-LAVANDEROS

SE DESEA COLOCAR UNA JOVEN de color para lavar, limpiar o cocinar a corta familia, no duerme fuera. Telf. F-5642

125 CHOFERES

DESEA COLOCARSE UN BUEN chauffeur experto en toda clase de máquinas y mecánica, sin pretensiones y con esmeradas referencias de buenas casas. Telf. M-1959

DESEA COLOCARSE UN ESPAÑOL buen chofer experto en toda clase de máquinas y mecánica sin pretensiones y con esmeradas referencias de buenas casas. Teléfono F-6178.

CHOFFER ESPAÑOL MECANICO DEsea colocarse en casa particular o de comercio, tiene buenas referencias Telf. FO-1234.

SE OFRECE UN EXPERTO CHOFER blanco, soltero, sin pretensiones, con buenas referencias. Informes: Telf. M-4202, de 9 a 12 a. m. y de 2 a 5 p. m. Preguntar por Eligio.

SE DESEA COLOCAR UN CHOFER español, con buenas referencias de la casa que trabajó, sin pretensiones. Calle 21 número 506. Telf. F-6232.

DESEA COLOCARSE UN CHOFER español, tiene referencias de las casas donde ha trabajado. Informan Teléfono F-3816.

CHOFER ESPAÑOL DESEA COLOcarse en casa particular; no tiene pretensiones; preguntar por Pepe. Teléfono M-5123.

DESEA COLOCARSE UN ESPAÑOL buen chofer, experto en toda clase de máquinas y mecánica, sin pretensiones y con esmeradas referencias de buenas casas. Teléfono F-6178.

DESEA COLOCARSE CHOFER CASA particular; trabajó en buenas casas, tiene referencias de las mismas. Informan Garage «Presidente». F entre 3 y 5. Teléfono F-6264. No tiene pretensiones.

SE DESEA COLOCAR UN CHOFER, blanco, de 26 años, con 7 años de práctica, con buenas referencias; preguntar por Tiburcio Pérez. Teléfono I-6516.

AVISO IMPORTANTE
Si usted tiene automóvil y aprecia su vida, hágase de un chofer competente y solicítelo al **MOTOR CLUB DE CUBA**. C. número 160, Vedado. Telf. F-5315.

129 OFICINISTAS

SE DESEA COLOCAR JOVEN PARA mecanógrafo, tiene buenas referencias. Llame al F-6238

SECRETARIO JOVEN CON EXPEriencia y corresponsal inglés, francés y español, se ofrece a particular o casa comercial. Telf A-7977

131 OFERTAS VARIAS

SE OFRECE JOVEN CUBANO PAra dependiente de almacén de víveres o para oficina, tiene instrucción, sabe trabajar y tiene quien lo garantice. Más informes: Rayo 69 esquina a Sitios. Pregunten por Raúl Fernández.

DESEA COLOCARSE UN MUCHAcho para repartir cantinas o para trabajar en fonda. Telf. M-7713

SE OFRECE MUCHACHA FINA, ESpañola, para cuartos y costura, acostumbrada al trabajo fino de buenas casas, con muy buenas referencias. Telf. M-1307

SEÑORA SOLA DESEA COLOCACION con matrimonio honorable o para acompañar una señora; entiende de todo y borda a máquina. Informan en Corrales 245, altos, entre Carmen y Rastro.

M.E.C.D. 2016

ALEMANIA ELEVARA SU PROTESTA ENERGICA AL GOBIERNO CHECOESLOVACO A CONSECUENCIA DEL VUELO DE OTRO AVION CHECO SOBRE SU TERRITORIO

Inglaterra adopta medidas en previsión de un bloqueo

El almirante Manisty, director de los convoyes en la última guerra, vuelve a encargarse del aprovisionamiento del país en caso de producirse otra guerra

por H. J. J. SARGENT

LONDRES, junio de 1938.—En una de las oficinas menos visibles del Almirantazgo británico, frente a la plaza de armas de la Guardia Real Montada, se halla dedicado a sus tareas desde hace tiempo un hombre anciano cuyo nombre no se oye mencionar en Inglaterra. Es una persona cuya sobria apariencia la hace pasar inadvertida, pero ello no quita que sea la primera autoridad británica en lo relativo a la formación de convoyes marítimos en tiempo de guerra. Inglaterra, que debe importar la mayoría de sus provisiones si no quiere morir de hambre y la mayoría de sus materias primas si no quiere ser vencida, consideraría a este hombre como uno de sus ángeles tutelares si estuviera enterada de sus actividades.

Su nombre es Eldon Manisty, y hace muchos años pertenecía al cuerpo de contadores de la marina real británica.

Cuando la campaña submarina emprendida por Alemania hace más de veinte años casi produjo la rendición de Inglaterra, se puso a prueba el sistema de organizar grandes convoyes de buques, cargados con materias primas y provisiones y custodiados por cruceros y destructores. Con la sorpresa de muchos, el sistema dejó comprobada su bondad. Manisty, que en aquel entonces tenía el el grado de teniente de navío asimilado, fué encargado de dirigir la organización y el funcionamiento de los convoyes.

Terminada la gran guerra, Manisty se jubiló, retirándose a la vida privada. Su pensión le permitía vivir sosegadamente en la campaña y dedicarse a su deporte favorito: el «golf».

Desde entonces han pasado veinte años. Se firmó la paz de Versalles; vino luego el pacto antibélico Briand Kellogg; le siguió la reunión de Stresa, y a poco, como diría un cínico, comenzó nuevamente a nublarse el firmamento político de Europa.

La obra de Manisty

Inglaterra, que casi perdió por hambre en 1917, se acordó de Manisty. Le trajeron, pues, otra vez a su antigua oficina del palacio del Almirantazgo, y volvieron a encargarle que preparara los futuros convoyes británicos. Desde entonces su nombre no ha sido mencionado públicamente, toda vez que el Almirantazgo no estima conveniente dar publicidad a lo que se hace en esa pequeña oficina.

¿En qué consiste, exactamente, este plan para los futuros convoyes? Muy poco se hace público al respecto, pero podemos adelantar la información que sigue.

En los mapas del Almirantazgo se dividen los mares en rutas comerciales. Hay aproximadamente unos 4.000 buques mercantes ingleses de un tonelaje superior a las 3.000 toneladas. Estos buques, a los efectos del plan de convoyes, se distribuyen entre las rutas marítimas, y se divide entonces el número de millas de cada ruta por la velocidad del barco más lento afectado a ella. Descontando un determinado número de días para las operaciones de carga y descarga y agregando a esa cifra los días requeridos para el viaje de ida y vuelta, se tiene el índice aproximado de la capacidad y utilidad de cada buque inglés.

Claro está que cada unidad de la marina mercante inglesa tiene un papel definido en el plan de convoyes: tales unidades para el transporte de provisiones y materias primas, tales otras para el transporte de tropas y pasajeros. Cada barco tiene asignada una posición especial para el caso de guerra, y es indudable que tan pronto parezca inevitable un conflicto el sistema de convoyes será puesto en práctica ipso facto.

Protección del convoy

Se están activando (si ya no han quedado terminados) los planes de defensa de esos convoyes. Cada uno de sus detalles es un secreto que se guarda celosamente, como es de suponer; empero, no hace mucho uno de los portavoces del Almirantazgo se refirió a la conversión de un buen número de cruceros viejos en unidades antiaéreas, además del refuerzo de las escuadrillas de destructores y de la introducción de una nueva clase de buque denominado buque-escolta, que es simplemente el viejo tipo de cañonero, de 1.000 a 1.500 toneladas de desplazamiento, aunque con cañones suficientemente poderosos para hacer frente a aviones enemigos y a los submarinos destinados a atacar los convoyes.

Los planes británicos prevén que en caso de guerra las unidades enemigas quedarán inmovilizadas en sus bases al entrar en acción la flota inglesa, que, con la colaboración de sus aliadas, estaría en condiciones de dominar los mares. (Es fácil adivinar quien sería el enemigo en cuestión).

Hay otro factor más que es del resorte del almirante Manisty, y es el relativo a la colaboración entre la marina mercante y la de guerra. Se sabe que entre cuatro y cinco mil pilotos de la marina mercante han completado el llamado curso de defensa, que es una serie de conferencias dadas por oficiales de la escuadra alrededor del tópico de la forma de conducir un buque mercante aislado y en convoy en tiempo de guerra. Estos cursos se dictan en casi todos los puertos principales de la Gran Bretaña.

(Derechos reservados a DIARIO DE LA MARINA por North American Newspaper Alliance).

CON O SIN GAS HELIO, ALEMANIA SEGUIRA PRESTANDO UNA ATENCION PREFERENTE A LA NAVEGACION EN DIRIGIBLES

Van a publicar en Alemania unas informaciones sensacionales sobre lo que viene ocurriendo en Rusia

En vista de que los judíos de Alemania se están refugiando en Berlín, el Gobierno ha ordenado una rigurosa investigación afirmándose que unas mil personas han sido arrestadas ya

BERLIN, junio 17 (AP).—Edhardt Milch, secretario de Aviación, dijo esta noche que Alemania espera que el zeppelin haga viajes sobre el Atlántico aun sin el gas helio de los Estados Unidos si fuera necesario.

Manifestó en una reunión de la Academia de Investigaciones Aeronáuticas que el zeppelin seguirá desarrollándose como nave aérea de acuerdo con los intereses del estado y del pueblo.

El doctor Hugo Eckener, veterano piloto de los zeppelines, agregó que Alemania aún espera que los Estados Unidos cambiarán de actitud y venderán a Alemania el gas helio que necesite para uso del dirigible LZ-130.

Publicarán en Berlín un reportaje sensacional sobre lo que está ocurriendo en Rusia

BERLIN, junio 17 (Havas).—El periódico Der Angriff (El Asalto), órgano de las Juventudes Nazis, anuncia hoy la próxima publicación de un reportaje sensacional sobre Rusia, «el enemigo del mundo». Los colaboradores del periódico que han suministrado a éste la información dicen que recorrieron en avión tres mil kilómetros de las fronteras rusas, recibiendo impresiones que darán a la publicidad, para hacer conocer a la humanidad civilizada que es lo que está ocurriendo detrás de las barreras que los dictadores del Kremlin han levantado en torno al desventurado pueblo soviético.

Honrado en Munich el explorador alemán del Tibet, Filchner

BERLIN, junio 17 (Havas).—El explorador alemán Filchner, conocido principalmente por sus viajes al Tibet, recibió hoy la investidura de Doctor en Ciencias, honoris causa, en la Escuela Politécnica de Munich. Anunció que gracias al apoyo que le ha brindado el canciller, pronto iniciará una nueva expedición al Asia.

El Ministro de Propaganda ha ordenado una investigación

BERLIN, junio 17 (AP).—El ministro de Propaganda Joseph Goebbels ha ordenado que se realicen registros en las casas de los judíos así como en los lugares de reunión de los mismos, pues en opinión de un alto funcionario, Goebbels se ha enterado de que constantemente llegan judíos a esta capital por ser el único oasis que les queda en Alemania.

«Con razón o no, los judíos creen que la presencia en esta capital de un numeroso cuerpo diplomático y de gran número de corresponsales extranjeros constituye cierta salvaguardia para ellos y por tal razón están llegando a Berlín procedentes de todas partes del Reich. Temiendo encontrar dificultades si se inscriben en los registros de la policía, tratan de refugiarse en casas de parientes o amigos.

«El doctor Goebbels tiene noticia de que en muchas casas donde antes había cinco o seis personas, ahora se alojan 14 o 15 y ha ordenado al Conde Wolf Helldorff, jefe de la policía de Berlín, que haga una completa investigación del caso».

Los cafés, restaurants y teatros frecuentados por los judíos así como sus casas serán objeto de registros por parte de la policía secreta. Rumórase que ya han sido detenidas mil personas.

Las luces fueron encendidas repentinamente en el cinematógrafo Alhambra, en el elegante West End de Berlín, y se ordenó a todos los judíos que asistían a la representación que se pusieran de pie, siendo detenidos acto seguido.

Una interrupción análoga ocurrió en el cinema Kurbel cerca de Alhambra.

Inspecciona el territorio austriaco el Jefe del Ejército Alemán

BERLIN, junio 17 (Havas).—El general Von Brauchitsch, comandante en jefe del ejército alemán, hará en breve un recorrido de inspección por Austria, visitando especialmente las guarniciones de Linz y de Viena.

Celebra su reunión anual el Instituto Alemán para el extranjero

STUTTGART, Alemania, junio 17. (Havas).—El Instituto Alemán para el Extranjero celebró hoy su asamblea anual en su nueva residencia. El burgomaestre (alcalde) de Stuttgart saludó la presencia en la reunión de grupos de alemanes residentes en otros países, especialmente el del Sudeten checoeslovaco, a los que dedicó fraternales elogios por la lucha que sostienen actualmente, observados por el mundo entero.

Se anunció el envío de una placa a cada uno de los veinte alemanes que se distinguieron durante el año, en el extranjero, defendiendo los intereses del germanismo.

LOS EE. UNIDOS PIDEN A ALEMANIA QUE PAGUE LA GRAN DEUDA AUSTRIACA

WASHINGTON, junio 17 (AP).—El Gobierno de los Estados Unidos, al pedir a Alemania el pago de los sesenta millones de dólares que Austria les debe, han recordado el principio de que las naciones que se anexan otros países, deben asumir las cargas de éstos, al mismo tiempo que los beneficios.

De esta manera el Gobierno de Washington ha adoptado un criterio diametralmente opuesto al del doctor Walther Funk, Ministro de Economía del Reich, quien dijo hace dos días que el Reich no era responsable de las deudas austriacas, mencionado como precedentes el de Inglaterra, que se negó a pagar las deudas de la guerra, boer, el de los Estados Unidos, al no abonar las de los Estados Confederados, y el de Francia, a repudiar las obligaciones de Madagascar.

EL DIA 26 COMENZARA EN ROMA EL CONGRESO MUNDIAL DEL TRABAJO Y LA ALEGRIA

ROMA, junio 17. (Havas).—El Congreso Mundial de Trabajo y Alegría comenzará en Roma el domingo 26 de junio, participando oficialmente sesenta naciones. De los Estados unidos vendrá Mr. Gustave Town Kirby, presidente del Comité Consultivo de la organización internacional del Trabajo y Alegría. Numerosos alemanes participarán en la asamblea, con el doctor Ley a la cabeza.

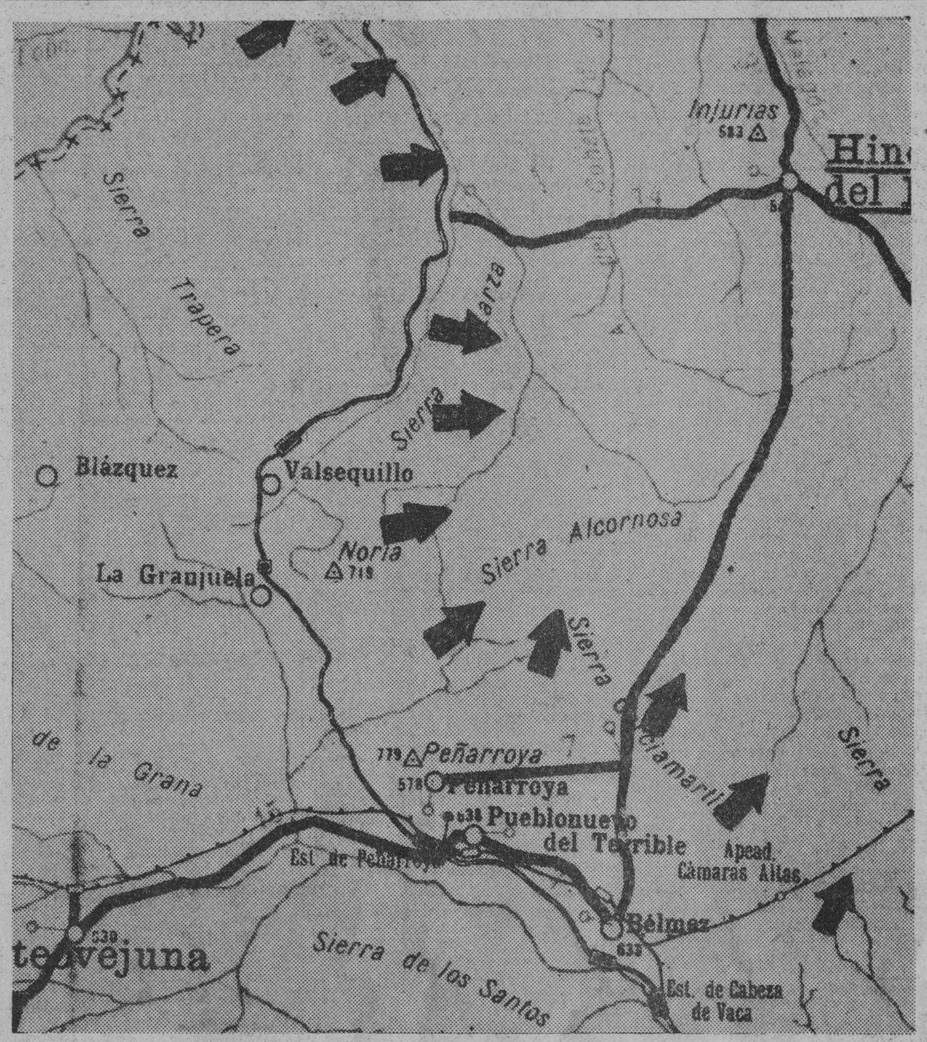

Frente de Córdoba. Sector de la zona del ferrocarril de Almorchon a Bélmez, y en el cual, tras la captura de los pueblos de la Granjuela, Bláquez y Valsequillo, ha seguido la elevación de Noria y las sierras vecinas de la Zarza, en el territorio al sur de la carretera que va des de el río Galapagar a Hinojosa del Duque. El movimiento desarrollado hasta la fecha tiene por objetivo el do minio de la Sierra de Alcornosa, con lo que se lograría la captura de la villa de Hinojosa, sin llegar al ataque frontal del vértice de las Injurias, situado al noroeste de esta villa.

Se cree que el vuelo sobre una de las ciudades fronterizas tenía por objeto ver instalaciones técnicas

Si bien han sido licenciadas las reservas llamadas al servicio con motivo de las elecciones, el Gobierno checo llamará a filas a un número de reclutas igual a aquéllas

PRAGA, Checoeslovaquia, junio 17 (AP).—Las reservas que fueron movilizadas el 21 de mayo en los momentos en que la tensión en Europa era grande y se temía que este país fuera a la guerra, con motivo del problema del Sudeten, han sido licenciadas hoy.

Con el fin de mantener en el ejército el mismo número de tropas con que cuenta actualmente, serán llamados a filas inmediatamente todos los reclutas a quienes corresponda servir este año, los cuales permanecerán en sus regimientos hasta el día primero de octubre en que se aprobará la ley presentada a las Cámaras ampliando a tres años el servicio militar en filas que, actualmente, es de dos años.

Negociaciones con los rutenos minoritarios

PRAGA, junio 17. (Havas).—El jefe de la delegación americo-ruteno, M. Gerovsky, salió hoy en avión de Praga hacia Uzchorod, en la Rusia Sub-Carpática, con la misión de iniciar negociaciones con el partido autonomista ruso, con los agrarios rutenos gubernamentales y con el Consejo Nacional Ruso, que agrupa a los representantes de todos los partidos de la coalición, para llegar a un acuerdo acerca de las reivindicaciones minoritarias, y presentarlas al Gobierno del Primer Ministro Hodza. Es interesante el detalle de que el partido socialista nacional ruteno, que es filial del socialista nacional checo, no participe en las negociaciones.

Recibido por Krofta el profesor Buell

PRAGA, junio 17. (Havas).—El Ministro de Estado Krofta recibió hoy a Raymond Leslie Buell, ex profesor de la Universidad de Harvard, y Presidente de la Asociación de Política Extranjera de Nueva York.

Otro avión checo vuela sobre territorio alemán

BERLIN, junio 17. (Havas).—La agencia DNB anuncia que un biplano de caza checo voló esta mañana, después de las ocho y media, sobre la frontera alemana, cerca de Lambach, llegando hasta la pequeña aldea de Lamh, que está a siete kilómetros de aquella. Según el comunicado de la DNB, el avión descendió hasta una altura de 80 metros, y después volvió rápidamente hacia el territorio checo. Todo indica que el objetivo del vuelo era observar las instalaciones técnicas en la región fronteriza, junto a Lamh.

Protestará Alemania del vuelo del avión checo

BERLIN, junio 17. (Havas).—El Gobierno alemán va a protestar enérgicamente ante el de Praga por el vuelo de otro avión checo, sobre la población fronteriza de Lamh, en Baviera. El periódico Lokal Anzeiger publica un gran titular sobre la nueva violación de la frontera, y en el texto, en tono violento, declara que el Gobierno checoeslovaco, que recientemente manifestó haber prohibido a sus aviadores los vuelos sobre la línea limitrofe, no debe contenerar ahora con formular excusas, o prometer una investigación. El mismo diario bserva que la región bávara sobre la cual voló el aparato checo, es muy importante para Checoeslovaquia, si el ejército de ésta pretender atacar, mientras que para Alemania es solamente defensiva.

Separación de la Federación Industrial de Lanas

PRAGA, junio 17. (Havas).—La Federación Industrial de Lanas de Brno decidió hoy, durante su asamblea general extraordinaria, separarse de la Asociación Industrial alemana correspondiente, cuyo presidente E. Leibig, se adhirió recientemente al partido de Henlein. La industria lanera de Brno representa un negocio de muchos millones anuales. Exporta paño de lujo a varios países, principalmente a Inglaterra. La Federación decidió también incorporarse a la Unión Central de Industrias checas.

HA FALLECIDO EL SENADOR COPPELAND EN WASHINGTON

Coppeland

WASHINGTON, junio 17. (AP)—El senador Royal S. Copeland, demócrata, de Nueva Pork, falleció a las 7.45 de la noche de hoy a causa de «un colapso circulatorio complicado con una dolencia renal».

Tenía el senador 69 años de edad. Al ocurrir su muerte se hallaban junto al lecho Mrs. Copeland, dos médicos y dos enfermeras.

El doctor Harry M. Kaufman, uno de los médicos de cabecera, dijo que la enfermedad había sido consecuencia del exceso de trabajo que había pesado sobre el senador en los últimos momentos de la legislatura pero añadió que el senador no se encontraba realmente bien desde hacía mucho tiempo.

Era nacionalmente conocido el extinto por sus escritos y sus discursos por radio acerca de los problemas de la salud así como también por sus actividades en Washington.

El año pasado estuvo especialmente activo. Presentó su candidatura a la Alcaldía de Nueva York el otoño pasado y durante la sesión congresional que acaba de terminar dedicó mucho tiempo a las cuestiones relacionadas con el trabajo marítimo.

Copeland pertenecía al grupo demócrata que se encontraba con frecuencia en desacuerdo con la política de Roosevelt.

El «New Deal» no hubo funcionado mucho tiempo cuando Copeland comenzó a mostrar aversión a algunas de sus facetas. Fué, por ejemplo, líder de la lucha contra la ratificación del tratado de St. Lawrence con el Canada y también se opuso al proyecto del Presidente Roosevelt de designar seis nuevos magistrados para el Supremo.

SE CREE QUE EN LAS ELECCIONES EFECTUADAS EN IRLANDA AYER OBTUVO EL GOBIERNO DE VALERA ALGUNA MAYORIA

La crecida del Río Amarillo ayuda a los defensores chinos pues levantó una muralla de fango que los protege

En otros sectores continúan los avances japoneses, en tanto que en la zona del ferrocarril de Lunghai, es activa la actuación de las guerrillas chinas que lo defienden

SHANGHAI, junio 18. (Sábado). (AP).—Las aguas fangosas del río Amarillo están cubriendo grandes territorios densamente poblados de la provincia de Honan, en el corazón de la China, y amenazan con engolfar unas 1,500 villas y aldeas más.

Más de 2.000 comunidades e incontable número de fincas han sido evacuadas ya, y los ingenieros japoneses calculan que pasan de 700.000 los chinos que se han refugiado en los pueblos apartados del área de la inundación.

Grandes lluvias continúan alimentando las aguas del río desbordado y se advierte que varias corrientes se dirigen al sur desde sus cauces normales, amenazando con ampliar grandemente el área de 500 millas que ya está cubierta de agua y fango.

Los daños causados por las inundaciones aumentan con pocas perspectivas de que mejore la situación inmediatamente, y los refugiados, que carecen de hogar, se hallan ante los inminentes peligros de la muerte por hambre o por el cólera, la tifoidea o la viruela, enfermedades que se producen y propagan rápidamente en todas las ocasiones en que ha habido inundaciones en este país.

Los oficiales del Estado Mayor japonés en Kaifeng dicen que la tarea de contener la inundación parece inútil, pues el noventa por ciento de las aguas del río Amarillo se desbordan por las brechas que existen en el sur desde la región Cheng Chao-Kaifeng a la de Chaokiacao, a 100 millas de distancia.

Los ingenieros agregan que el río Amarillo no ha alcanzado todavía el nivel más alto correspondiente al verano, y, por lo tanto, existe la posibilidad de que las inundaciones continúen, aumentando probablemente, hasta el mes de septiembre.

El Jefe de la Cruz Roja Internacoinal en Shanghai, John Earl Baker, dijo «que es lo peor que ha sucesido jamás en China: la combinación de la inundación y la guerra».

Los representantes japoneses en Tokio y la prensa nipona dicen que la inundación es un gran crimen perpetrado por el gobierno chino contra su propio pueblo. Los periódicos de Tokio dicen que las muertes de los chinos suman ya 300.000 y acusan a los chinos de haber roto deliberadamente los diques del río.

Las autoridades militares japonesas han retirado a las tropas de las áreas amenazadas de inundación y admiten que habrá una grave escasez de alimentos.

Los funcionarios chinos en Hancao, capital provisional de China, dicen que el área que se encuentra al este del ferrocarril Peiping-Hancao se encuentra completamente libre de tropas japonesas, las cuales se han visto obligadas a retirarse ante las inundaciones.

Las informaciones militares chinas también dicen que las tropas japonesas que marchan por la provincia de Anhwei hacia el ferrocarril se han visto obligadas a retroceder, dejando a la flota de cañoneros y destroyers del río Yangtze, al sur del área de la inundación, como la única arma activa en la ofensiva a Hancao.

Los buques de guerra japoneses ametrallaron ambas márgenes del río desde Anking, donde se han hecho fuertes los nipones a pesar del anunciado fracaso de su ofensiva por tierra.

En el norte, hacia el río Amarillo, la inundación está ayudando a los defensores chinos, pues ha levantado una barrera de fango entre los dos ejércitos rivales.

En la provincia de Anhewei una columna nipona se encuentra a doce millas de Tienshan, y otra avanza hacia el Oeste más al norte y ha atacado a Hwoshan, en la parte centro oeste de la provincia.

Los chinos aseguran, sin embargo, que han rechazado a los invasores, después de terrible combate.

La guerra de guerrillas está muy activa a lo largo del ferrocarril Lunghai, especialmente cerca de Kweiteh y Ming-Chuan, al este de Lanfeng, y desde Liuho por el Oeste hasta Duchao.

Durante la votación de ayer se ha observado que era mucho mayor el número de mujeres que el de hombres

En los últimos años, la influencia de femenina en los asuntos interiores de Irlanda ha sido muy grande y se reconoce que de ellas dependerá el éxito o la derrota

DUBLIN, Junio 17 (AP).—El primer ministro Eamon de Valera llevó a los electores de Irlanda su petición de que se le facilite una mayoría en el Dail Eirean que le permita seguir gobernando.

Las elecciones transcurrieron hoy sin incidentes y el escrutinio en los 26 condados de Irlanda comenzará mañana por la mañana y proseguirá durante la mayor parte del domingo.

La mayoría de los observadores neutrales predicen que no habrá gran variación en la comisión del Dail Eirean como resultado de las elecciones de hoy, aunque conceden que el gobierno haya logrado una pequeña mayoría, con la cual poder seguir en el poder.

Los primeros temores que se abrigaron acerca de que acaso el electorado se mostrase apático han resultado sin fundamento. El hermoso estado del tiempo combinado con la actividad de los dos principales partidos rivales—el Fianna Fail del gobierno y el Fine Gael, de Cosgrave—llevaron a una crecida parte del electorado a las urnas.

El Dail Eirean tiene 138 miembros. El gobierno contaba con 67 escaños en la Cámara pasada que fué disuelta el 27 de mayo, pero podía legislar con el apoyo de los laboristas e independientes.

Enorme número de mujeres en las elecciones generales de Irlanda

DUBLIN, Irlanda, junio 17 (Havas).—El porvenir político de Eamon de Valera y de su partido republicano depende de los votos de las 600 mil electoras que hay en Irlanda. En ello convienen todos los observadores políticos. Se recuerda que las irlandesas siempre tuvieron mucha influencia en los asuntos políticos de la Isla.

Durante la mañana y primeras horas de la tarde de hoy la afluencia de electoras a los colegios fué mucho mayor que la de electores. La gran cuestión que domina los comicios, sin embargo, es la de saber si De Valera se ha precipitado o no, al apelar a los ciudadanos, en las urnas poco después de hecho el convenio con Inglaterra.

Todos los colegios se cerraron a las siete de la tarde, y según la costumbre los escrutinios no comenzarán antes del sábado, a las nueve de la mañana. Debido al régimen de representación proporcional, es difícil admitir que los primeros resultados de las elecciones de hoy sean conocidos antes de la tarde de mañana, sábado.

Alemania ha honrado la memoria del conde Zeppelín, inventor de la nave convertida en instrumento de paz

La Prensa alemana hace resaltar el valor supremo que, en los momentos actuales, tiene la colaboración italo-germana, especialmente en lo que afecta al Danubio y los Balkanes

BERLIN, junio 17. (Havas).—En el número especial de la revista berlinesa Deutscher Volkswirt se proclama el valor supremo de la colaboración germano-italiana. En uno de los artículos el Ministro del Aire, mariscal Goering, dice: «Saludo con entusiasmo todo complemento y toda ayuda que Italia y Alemania se puedan dar mutuamente para la solución de sus problemas económicos».

El profesor Ernst Wagemann, presidente del Instituto Alemán de la Coyuntura, estudia los fundamentos económicos del Eje Berlín-Roma, y observa principalmente que Italia tiene un lugar modesto en la lista de las importaciones alemanas, y que aunque los cambios favorecen el tráfico entre los dos países, las perspectivas no son muy prometedoras, debido al hecho fundamental que ambas naciones son importadoras de productos alimenticios y de materias primas. Afirma también que en la actualidad todo depende del papel que se asigne a Italia y al Reich en el Sudeste de Europa, donde los dos Países deben hacer valer sus derechos, consultándose previamente.

Agrega el profesor Wagemann que la posición comercial italo-alemana en el Danubio y en los Balkanes es dominante, probándolo el hecho de que juntas controlan el 57.3 por ciento del tráfico exterior de Bulgaria; el 52.2 por ciento del de Hungría; el 47.3 por ciento del de Yugoslavia; el 35.5 por ciento del de Grecia; y el 39.9 por ciento del de Rumanía. Y termina diciendo que los Gobiernos de Berlín y Roma pueden formar con todas esas naciones balkanicas un bloque que hasta cierto punto puede ser sustraído a las influencias del mercado mundial.

Honrarán la memoria del Conde Von Zeppelin

BERLIN, junio 17. (Havas).—Al comenmorarse hoy el primer centenario del nacimiento del conde Von Zeppelin por la Academia de Investigaciones Aéreas, el general Milch declaró en presencia del comandante John Idee, delegado especial del Instituto correspondiente, en los Estados Unidos, y de varias personalidades, que «si se pudiera comprar el helium en otros países, sería interesante la actitud que en la cuestión de suministrarlo a Alemania hubiese adoptado al Gobierno de Washington».

—De todos modos, —agregó el general Milch— sea como sea, el deber que el mariscal Goering ha impuesto a la Aeronáutica alemana será cumplido con devoción fanática, porque así lo exige el interés del pueblo y del Estado, y porque esa es la digna herencia del conde Von Zeppelin Por lo demás, es hora de que se declare públicamente de que el empleo del dirigible en tiempos de guerra, es ya imposible, debido al desarrollo notable de las armas anti-aéreas, de un tipo muy eficaz contra masas tan amplias y lentas, relativamente, como los Zeppelines. Por eso el dirigible se ha transformado en instrumento de paz.

Refiriéndose después al doctor Hugo Eckener, al que proclamó el primero de los herederos del conde Zeppelin, exaltó los viajes trasatlánticos de los grandes dirigibles, y dedicó un recuerdo póstumo al infortunado Hindenburg, perdido en los momentos en que rendía su primer viaje, en Lakehurst, Nueva Jersey.

Terminado el discurso del general Milch, se leyó un informe del ingeniero Ehrile, quien fué durante largo tiempo colaborador del conde Zeppelin, afirmando que con el uso del helium, un dirigible de sólo 200 mil metros cúbicos de capacidad, puede transportar perfectamente a cincuenta mil pasajeros.

Marina, Guerra y Comercio de Estados Unidos se oponen a los proyectos de construcción del canal nicaragüense

Esos departamentos, juntos con el de Estado, entienden que el proyecto, cuya realización costaría mil millones de pesos, debe seguirse estudiando sin llevarse a la práctica por ahora

WASHINGTON, junio 17 (AP).—El departamento de Marina se unió hoy a otras cuatro agencias del gobierno para oponerse a la construcción de un canal que atraviese a Nicaragua en estos momentos. Recomienda, en cambio, que se estudie más detenidamente el proyecto, cuyo costo se elevaría a mil millones de dólares.

El almirante William D. Leahy, secretario interino de Marina, dió a conocer los puntos de vista del departamento en un informe que rindió ante la comisión de Marina Mercante de la Cámara.

«El departamento es de opinión—dijo—que puesto que la medida no se ha incluído en el presente presupuesto y constituye una cuestión de grandes consecuencias para lo futuro, los estudios relativos a ese proyecto deben continuar sin intentar ponerlos en práctica por ahora».

Informes análogos habían rendido los departamentos de Comercio y de la Guerra.

El departamento de Estado envió una comunicación secreta sobre el particular. Aunque la comisión se ha negado a divulgar el contenido de la nota se sabe que es contraria a que se acometa inmediatamente la construcción del canal.

Aunque concede que el canal ofrece grandes ventajas, particularmente porque favorece la movilización de las fuerzas navales en caso de guerra, el departamento de Marina dice que en manera alguna reduce las horas de navegación entre Nueva York y San Francisco. Los barcos necesitarían de 25 a 30 horas para pasar el Canal en contraste con las 7 y media a 8 y media horas en que cruzan el de Panamá.

El canal de Nicaragua tendría 175 millas de longitud contra sólo 43 el panameño.

Los alumnos de la Universidad de

COMENTARIOS DE LA GUERRA

18 de Junio de 1938

La información de hoy señala la cantidad de individuos que componían la «División del Cuento» que permaneció varios meses por las elevaciones de los valles del Cinca y del Cinquete, con centro de aprovisionamiento en Bielsa. Esta unidad se componía de más de 6.000 hombres y por ello es muy natural que se esfuercen en justificar la presión enorme que sobre los mismos ejercieron las tropas navarras del general Iruretagoyena, porque de no hacerlo así lo único que podían alegar era que, en vista de que los 6.000 hombres iban **solos**, se había cometido con ellos el abuso de expulsarlos de esas alturas en tan poco tiempo.

A Gerona han llegado los primeros 3.000 y para mañana se espera el resto, estando un centenar encargado de la conducción del ganado que se llevaron de los caseríos de la comarca. Esta impedimenta ha de ser la causa de que al «coronel Beltrán» no lo midan por el mismo rasero con que se juzgó a Gallo.

El comunicado de Salamanca confirma hoy lo que adelantaron ayer los corresponsales cuando hicieron el relato del paso del río Mijares por la zona de la carretera que baja de Alcora a Onda, agregando que, al mismo tiempo que se cruzó el río por esa ruta, se hizo lo mismo por la de Fanzara y Ribesalbes, las que se unen a muy poca distancia al norte de la aldea de Onda, en cuya confluencia se estableció la avanzada de las tropas del general Valiño.

El mismo comunicado de Salamanca cita el hecho de que rechazó el ataque que lanzaron las milicias del **Gobierno legal** de la España que controla Don José, al oeste del pueblo de Castillo de Villamalefa, situado sobre la carretera de Lucena del Cid a Rubielos de Mora.

Por estos lugares el flanco izquierdo de las tropas de García Valiño está cubierto por el momento por el cauce del río Villahermosa, que cruza la carretera antes citada entre Castillo de Villamalefa y la aldea de Zucaína. Por la circunstancia de existir un río en el medio, no habrá tomado en serio esta acometida el jefe de la columna legionaria.

Hacia el Este de este frente del río Mijares, o lo que es lo mismo, entre Onda y la costa, el parte oficial a que nos estamos refiriendo confirma el contra-ataque **gubernamental** al sector de Villarreal, y el cual fué rechazado. Al llegar la fase final de la acometida, las tropas del «Gobierno» **legal** se encontraron con la sorpresa de que también el río fué cruzado entre Villarreal y la desembocadura por las tropas «mariscas» que estaban en Almazora, las que siguieron en la dirección del pueblo de Burriana y del Grao de este nombre. Con esto queda confirmada la situación de las flechas del gráfico que ayer publicamos.

En la relación que se hace del frente de Córdoba, Salamanca ratifica también lo que ayer se anunció, pues al señalar el cruce del ferrocarril de Almorchón a Córdoba, por el kilómetro 34, indica que se ha cruzado el río Zújar entre la estación de Valsequillo y el lugar donde enlaza la carretera que procede de Hinojosa del Duque, cuya extensión hasta este punto es de 14 kilómetros.

De hecho está dominada la Sierra de la Zarza, que se encuentra al nordeste de Valsequillo, y la de Noria, con su Pico famoso que es la cota 719, con lo que se podrá llegar al final del paso preliminar que, por lo que se colige, lleva el camino de envolver la Sierra de Alcornosa, que equivale al dominio de la carretera que sube desde Bélmez a Tinojosa del Duque, por la parte sur y sin necesidad de exponerse a la resistencia que los «tiorros» puedan hacer desde las elevaciones del monte de las Injurias, que es el vértice 563, defensa natural que tiene la entrada en Hinojosa por los extremos norte y oeste.

La agencia «España» ha vuelto a sumir en un mar de confusiones a los que se valen de sus servicios en el extranjero. Después de la caída de Castellón de la Plana en poder de las tropas del general Aranda, ha estado repitiendo durante cuatro días que se combatía dentro de la ciudad y que aquello era Numancia o cosa parecida. De un día a otro cambió el disco y soltó la noticia de que se había capturado a Villarreal. No advirtió que este pueblo está situado a casi 9 kilómetros al sur de Castellón, ni tampoco dijo que las tropas nacionalistas habían cruzado el Mijares y, tras de esto, llegó la ocupación de Villarreal.

Ha tenido que ser Salamanca la que saque de dudas a los que se interesan por escudriñar la verdad de lo ocurrido y, como de costumbre, el comunicado salmantino advierte que sus tropas, después de entrar en Villarreal, han sido contra-atacadas, que rechazaron la embestida y al emprender la fuga los agresivos milicianos, los «mariscos» aprovecharon la oportunidad para lanzarse al otro lado del río camino de Burriana. Como antes decimos, el gráfico de ayer, publicado en primera plana, aclara la situación de este sector que tiene ya más de 20 kilómetros de frente, al sur del río Mijares.

Desde Hendaya se han hecho eco también de lo que se dijo de Villarreal y por la forma en que mandan la noticia, el corresponsal de la frontera se limitó a transmitir el «cuento» tal como vino.

Cuando las aguerridas tropas de la «División peliculera» hacían su entrada «triunfal» en territorio francés, un aficionado a la fotografía tuvo la mala ocurrencia de enfocarlas varias veces; los fotografiados se enfurecieron y las «autoridades» de la vecina República, según informa el cable, para terminar el incidente, obligaron al fotógrafo a romper las planchas.

Parece increíble, pero...

El Alférez de Complemento

Zarpó de St. Nazaire el Submarino Rojo C-2

ST. NAZAIRE, Francia, junio 17. (Havas).—El submarino C-2 de la escuadra del Gobierno de Barcelona, salió hoy de este puerto. Se ignoraba aun por la tarde si el sumergible zarpó con la intención de hacer una prueba de alta mar, de larga duración, o si volverá inmediatamente a St. Nazaire, en cuyos astilleros ha sido reparado. El comandante Ros se limitó a declarar que ejecutaba órdenes de su Gobierno.

Princeton graduados en 1913 entregarán una copa al presidente de The Associated Press

PRINCETON, N. J. junio 17 (AP).—La Copa de amor de la promoción de 1913 será entregada mañana por la noche a Robert McLean, presidente de The Associated Press, por sus compañeros de aulas en la Universidad de Princeton, en señal de reconocimiento de su elevación a cargo tan importante de esa agencia de noticias.

Desde hace veinticinco años la copa ha ido pasando de mano en mano, y en las reuniones anuales de los alumnos se iba concediendo a aquellos que mayores merecimientos tuviesen a tal honor.

M.E.C.D. 2016

SUPLEMENTO DIARIO EN ROTOGRABADO

DIARIO DE LA MARINA

ACTUALIDAD NACIONAL E INTERNACIONAL

LA HABANA, SABADO, 18 DE JUNIO DE 1938

HEMEROTECA NACIONAL DE PRENSA

LA DIVISION 43 roja (la «divisón perdida») internada en Francia.—Estas fuerzas republicanas que quedaron separadas por el fulminante avance en Aragón, de las tropas nacionales, han tenido que internarse en Francia acosadas por las tropas nacionales. En esta foto (vestido de traje civil) aparece el Ministro sin cartera, del gobierno rojo, durante la visita que hizo a esas fuerzas, conversando con los jefes que ahora se han internado en territorio francés. (Foto Wide)

EL CORRESPONSAL del «New York Times», Mathews, visitó en el Valle de Bielsa (donde había quedado «embotellada») a la «División Perdida», que según la información cablegráfica, se ha visto obligada a internarse en Francia, ante el avance impetuoso de las tropas nacionales. Este grupo de soldados rojos, fué captado durante la visita del corresponsal americano. (Foto Wide)

COMO SE ABASTECIA la División Perdida.—Diariamente, a lomos de estos mulos, y franqueando las escarpadas prominencias pirenaicas, se introducía en el Valle de Bielsa—donde quedara embotellada como consecuencia del avance nacional—lo necesario para sostenerse. Por último, acosada por las tropas nacionales, la División se vió forzada a internarse en Francia, donde habrá sido desarmada por las autoridades. (Foto Wide World)

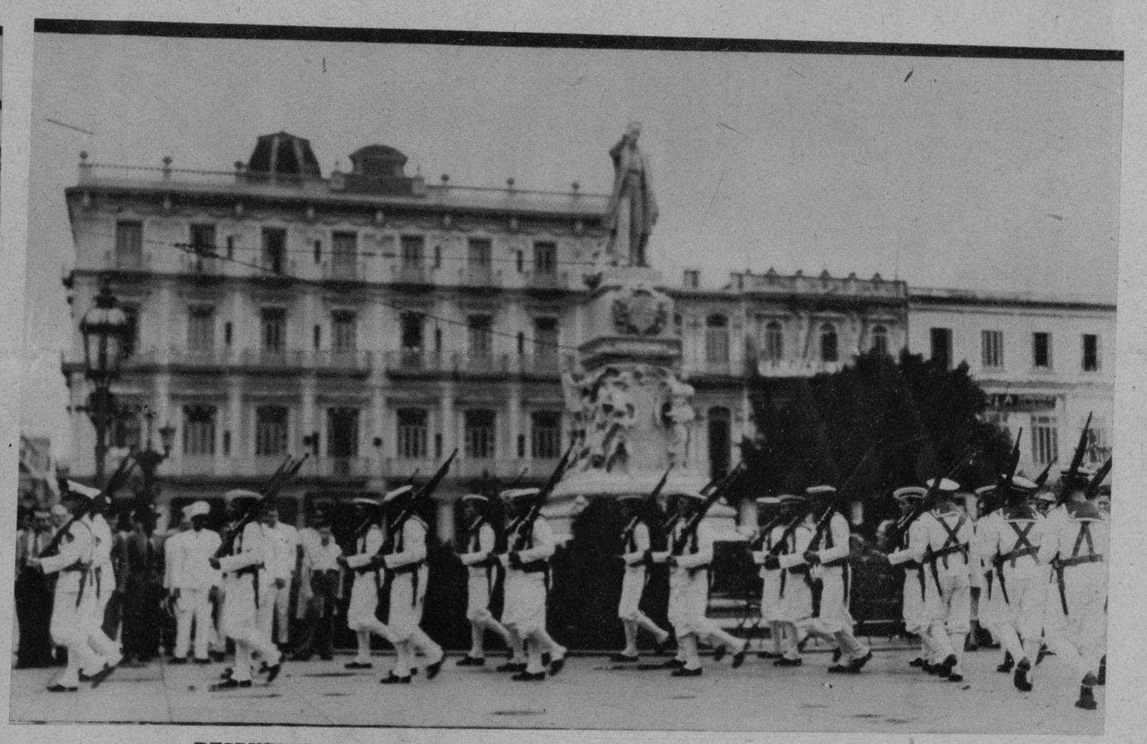

DESPUES de depositar en la estatua de Martí una hermosa ofrenda floral, los marinos brasileños, desembarcados de la fragata «Almirante Saldanha», para rendir un homenaje al Apóstol, desfilan ante su estatua. (Foto D. M.)

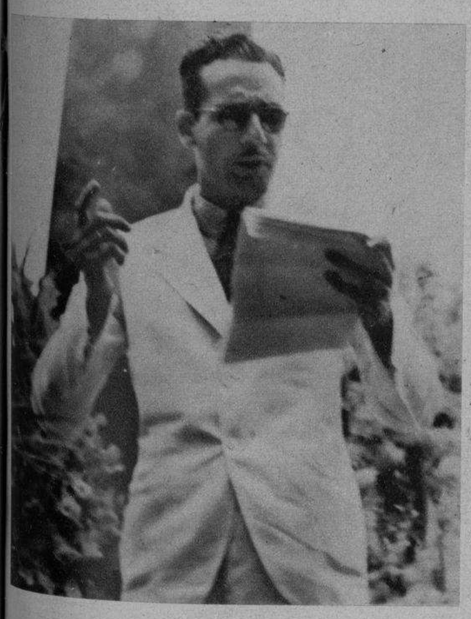

EL TENIENTE Coronel del ejército rojo Antonio Beltrán, que manda la División Perdida, y que al frente de sus tropas ha tenido que internarse en Francia, para escapar a la persecución de que era objeto por las fuerzas del generalísimo Franco. Aquí aparece en Parzan. El jefe rojo había servido como ametrallador en el ejército americano, y toda su experiencia militar se concreta a la actual guerra civil. (F. Wide)

EN MEDIO de la mayor solemnidad, el Municipio habanero tributó ayer su homenaje anual a la memoria del Generalísimo Máximo Gómez. Las fotos recogen dos aspectos del acto: uno, de la demostración popular en el Cementerio ante el panteón que guardan los despojos del Libertador, y otro, cuando el doctor Héctor Garcini, a nombre y representación del Alcalde, hacía uso de la palabra, enalteciendo los méritos del heróico mambí. (Foto D. M.)

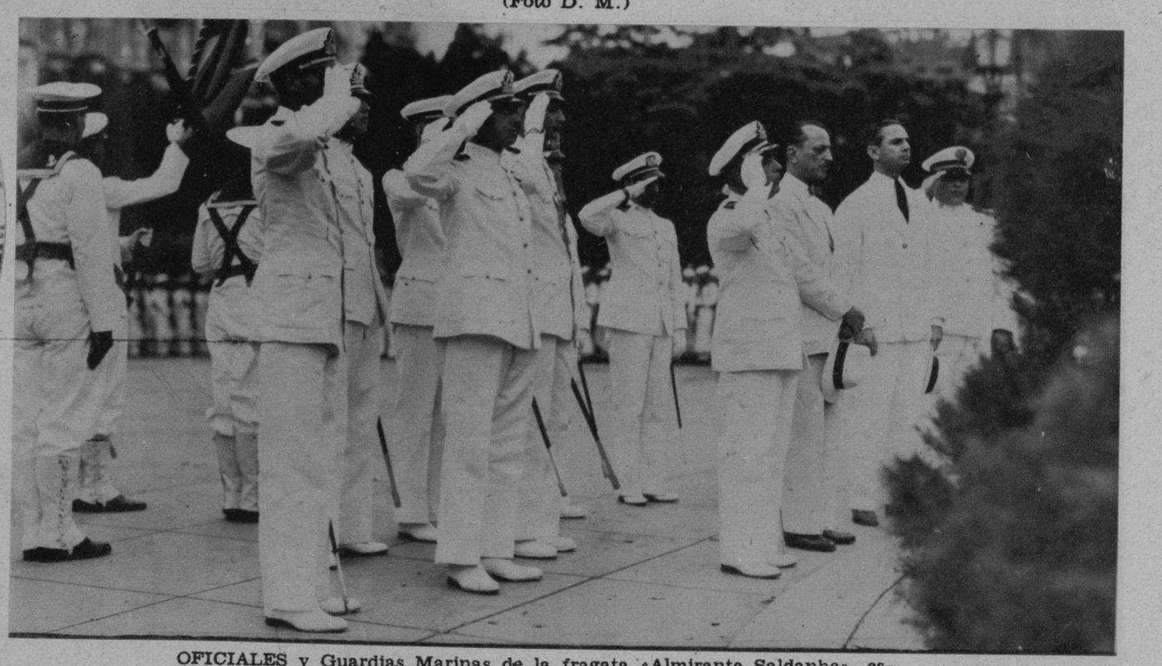

OFICIALES y Guardias Marinas de la fragata «Almirante Saldanha», escuela de la armada brasileña, que ayer rindieron un sentido homenaje ante la estatua del Apóstol. Aquí vemos un grupo de ellos saludando. (F D)

UNA COMPAÑIA de nuestra Marina Constitucional, que desfiló a continuación de los marinos brasileños del «Almirante Saldanha» ante la estatua de Martí, en el homenaje rendido ayer al Apóstol por la armada brasileña, representada por el buque-escuela anclado en nuestra bahía desde hace días. (Foto D. M.)

M.E.C.D. 2016

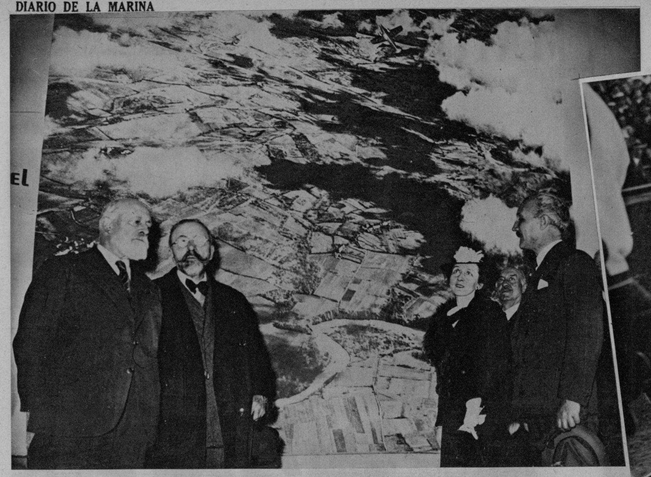

LA EXPOSICION «La Tierra vista desde lo alto», compuesta de fotografías aéreas donde los panoramas y paisajes aparecen bajo otro aspecto, ha sido inaugurada recientemente, en París. (Foto Telé.)

ALEX Kampouris, segunda base de los Gigantes, es safe en home y los Cubs protestaron la decisión del umpire, durante el doble header celebrado en el Wrigley Field de Chicago. Los Gigantes vencieron 4-2 y 4-1. (Foto Wide)

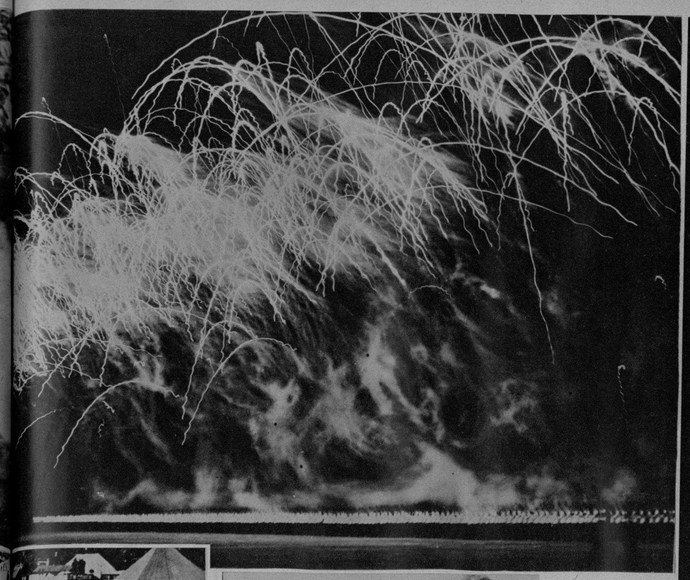

ESTA impresionante escena corresponde a los fuegos artificiales de Aldershot (Inglaterra), conmemorando el desfile anual que se celebra en aquella población. Bajo la noche fédrica, la guardia inglesa llevó a cabo el desfile final. (Foto Wide)

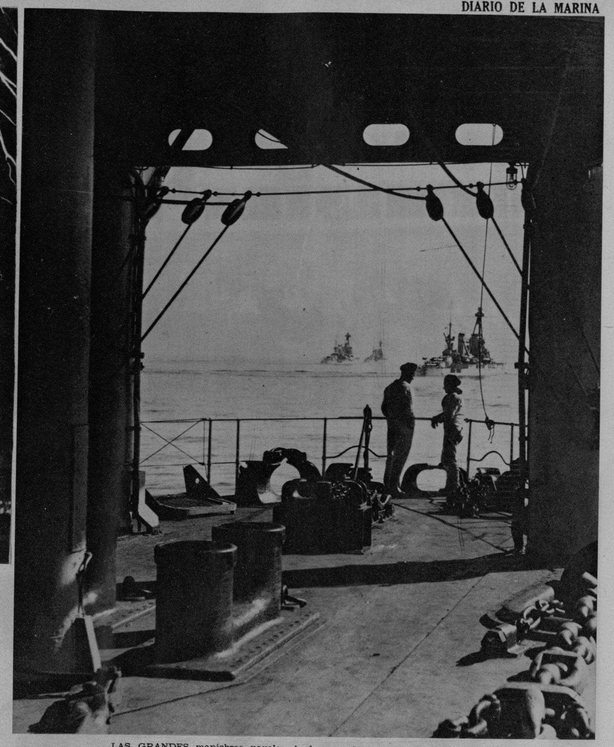

LAS GRANDES maniobras navales de la escuadra francesa del Atlántico.—En esta foto aparecen (tomados desde la plataforma del portaaviones «Bearn») los cruceros «Bretagne»; después el «Lorraine» e inmediatamente el «Provence». (Foto Teléf.)

PARA CONMEMORAR la Copa Mundial de Foot Ball que se disputa en Francia, el Ministro de Comunicaciones lanzó este nuevo sello de correos de gran formato. Cuba ha asistido a estas competencias. (Foto Teléf.)

EN PUNTA Salinas (Puerto Rico) llevaron a cabo los componentes del regimiento 65, de guarnición en la isla hermana, unas maniobras de supuesta defensa de la isla. Las evoluciones de las tropas de infantería, se marcaron de acuerdo con la escuadra de los EE. UU. (Foto Wide)

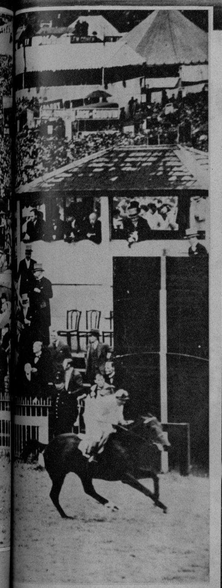

...EL, un caballo francés propiedad de Pe... Luis Beatty, hijo del almirante inglés ... la flota británica en la batalla de Jut... en el clásico de Epson. Aquí, marcha cuadra, después de la victoria. (F W)

BERNARD Destremeau (izquierda) e Ivon Petrax, de Francia, aparecen durante los matchs de tennis internacionales correspondientes a los encuentros del Merion Cricket Club de Filadelfia. Fueron vencidos por Donald Budge y Gene Mako 3—6, 6—3, 9—7 y 6—1. (Foto Wide)

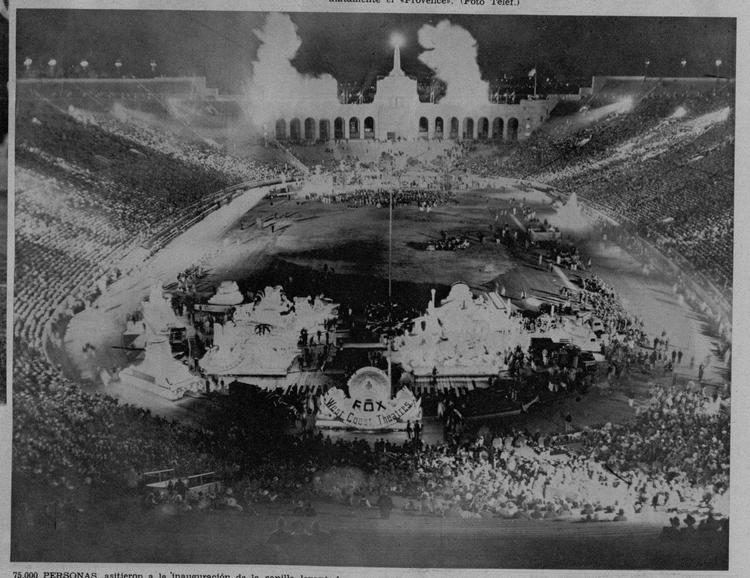

75.000 PERSONAS, asistieron a la inauguración de la capilla levantada en el Memorial de Los Angeles (el Coliseum) por las compañías de películas, con motivo del festival campesino verificado en aquella ciudad. Millares de notables de Hollywood desfilaron por allí. (F. Wide)

LA DEFENSA antiaérea, durante las maniobras celebradas recientemente en Punta Salinas (Puerto Rico), correspondió a estos soldados del regimiento 65 de los Estados Unidos, de guarnición en la isla hermana. Estas maniobras se han incluido en los supuestos defensivos del Canal de Panamá. (F. Wide)

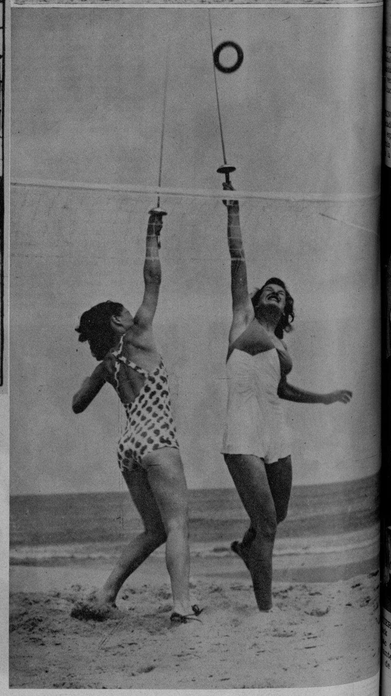

...DA a derecha: John Carroll, Joe E. Brown, Movita, Harold ... Bloom, Michael Whalen, Rosamary Lane, Mary Pickford, ... Cherry y Edgar Bergen; Jean Parker y Jane Whiters, cap... en su permanencia en los festejos celebrados en la Capilla ... los actores de Cine, de Los Angeles. (Foto Wide)

SOLDADOS japoneses lanzándose a la carga, en Suchao (China). A la derecha se observa una posición para ametralladoras abandonada por los chinos en su retirada. (Foto Wide)

M.E.C.D. 2016

EL CIENFUEGOS Yacht Club, una promesa de la sociedad cubana, donde el deporte brilla con todo su esplendor a la par que la belleza de la mujer sureña. (Foto D. M.)

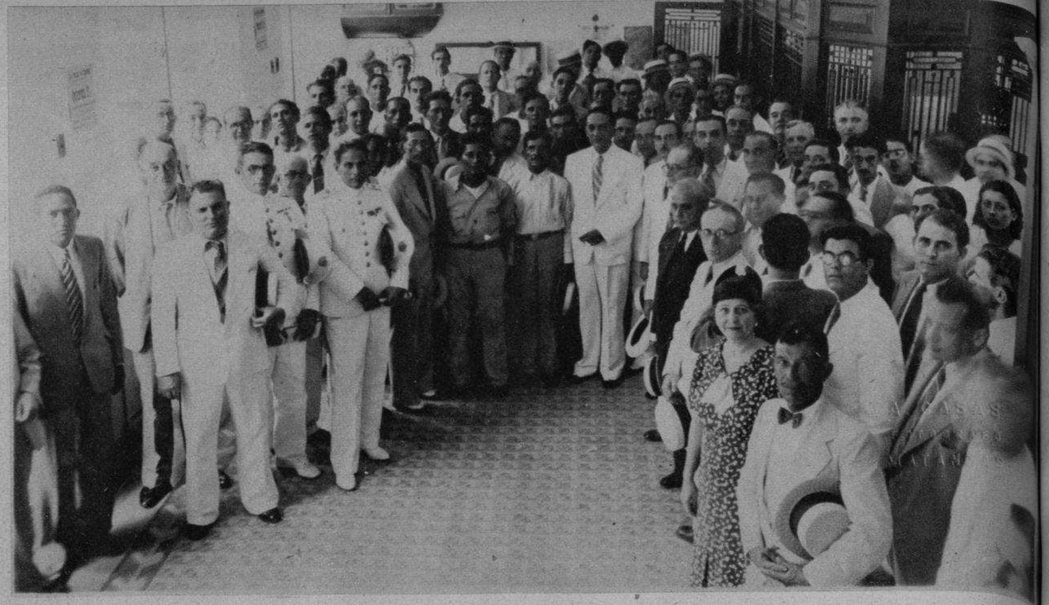

EL SECRETARIO de Comunicaciones señor Francisco Gómez, acompañado del Consejo de Administración de la Zona Franca de Matanzas y de invitados al acto del ingreso de $5.000 que dicha Zona Franca depositó en la Caja Postal de Ahorros de aquella ciudad. (F. D. M.)

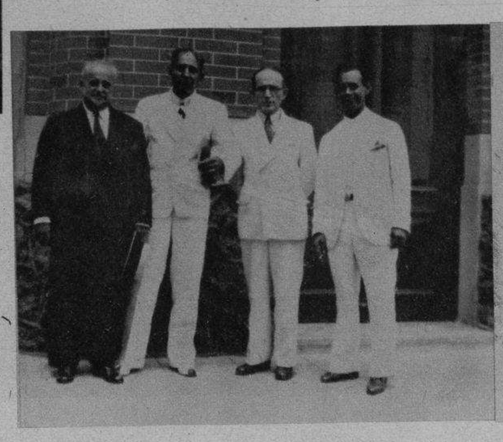

EL SECRETARIO de Comunicaciones, señor Francisco Gómez, con el Secretario y Tesorero de la Zona Franca, señores Jordán y López, saliendo de la oficina de Correos, de Matanzas, después de presenciar el depósito de $5.000 en la Caja Postal de Ahorros. En la otra foto: Enrique Marcet, Félix Casas, Esteban Díaz y Ricardo Linares que formaron la Comisión Filatélica de la Zona Franca. (F. D.)

LA TROPICAL 50 está en todas partes. Aquí vemos una familia feliz, de los Repartos Betancourt y Chaple, saboreando la exquisita cerveza negra, tipo inglés de alta graduación, y dispuestas a seguir tomándola, por su exquisitez. (Foto D. M.)

HANS HEINZ, afamado tenor de la Salzburg Opera Guild, que será presentado por la Orquesta Filarmónica de la Habana en su concierto-aniversario, esta noche (en el Auditorium), en un magnífico programa de música wagneriana. (Foto D. M.)

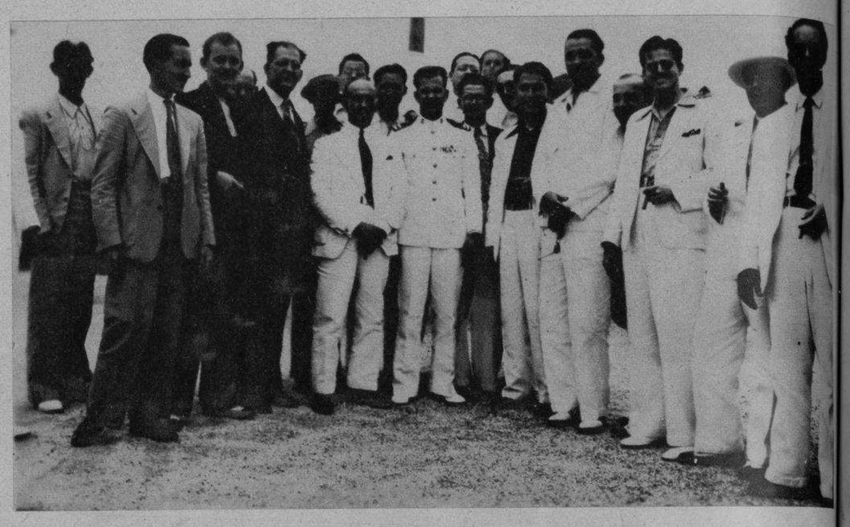

EL CAPITAN Dr. Carlos Hernández Mauri, fué objeto de un merecido homenaje en la Perla del Sur, al que concurrieron los miembros del Comité Olímpico y Unión Atlética de Amateurs de Base Ball y periodistas deportivos de la Habana. Aquí lo vemos en el Casino de la Playa acompañado también de los periodistas de Cienfuegos y algunas representaciones sociales. (Foto D. M.)

No tenga olor desagradable en su cabeza!

El sudor, la caspa y el polvo, ensucian el pelo y producen mal olor en la cabeza.

Sin usted notarlo, puede tener ese olor tan desagradable que poco a poco le irá alejando de sus amistades...

Para que sus amigos y amigas no se aparten de usted, siga este método tan sencillo:

Lávese diariamente la cabeza con Jabón Palmolive, cuya rica espuma proporciona un shampoo que la limpia perfectamente, dejando el cabello sin mal olor, suave... sedoso.

Después, con su cabeza ya bien limpia, fricciónese con RHUM QUINQUINA DE CRUSELLAS. Excite el cuero cabelludo en un masage con la yema de los dedos, para que todo su cabello quede impregnado en abundancia con este tónico... Y luego péinese.

El RHUM QUINQUINA DE CRUSELLAS elimina la caspa, evita la caida del pelo, conservándolo suave, lustroso... y perfuma delicadamente la cabeza con un olor fino y agradable.

10 ¢. 20 ¢. 35 ¢. 60 ¢. y $1.00

RQ-12

SINTONICE LA CADENA CRUSELLAS

UN ASPECTO de la exposición de paisajes del maestro Domingo Ramos, que se celebra actualmente con gran éxito en los salones de la Casa Borbolla. (Foto D. M.)

SE LLEVO a cabo recientemente la ordenación sacerdotal y dijo su primera misa Fr. Imanol de Berriatua, O. F. M. (en el centro del grupo). Actuó como presbítero asistente D. Evaristo de Echavarría, siendo apadrinado por D. Manuel Purón y su distinguida esposa, todos en este interesante grupo. (Foto D. M.)

BERTA Singerman, la gran recitadora, posó para Rembrandt en los Jardines de Río Cristal, lográndose esta admirable silueta. (Foto Rembrandt)

M.E.C.D. 2016