1A SECCION I

SERVICIO DE ASSOCIATED PRESS. Esta queda autorizada para usar nuestro servicio y noticias de información.

Servicio exclusivo de la agencia «Havas» y del «Herald Tribune», de New York

DIARIO DE LA MARINA

El DIARIO DE LA MARINA es el periódico más antiguo de Cuba. Fué fundado en el año mil ochocientos treinta y dos.

Servicios especiales de España. Hilo directo con New York y recepción directa por radio de otros servicios

1A SECCION I

AÑO CVI.—NUM. 141 ACOGIDO A LA FRANQUICIA POSTAL LA HABANA, MARTES, 14 DE JUNIO DE 1938.—SANTOS BASILIO, EL MAGNO Y ELISEO TIEMPO PARA HOY: BUENO PRECIO: 5 CENTAVOS

SERVICIO NACIONAL DE HEMEROTECA

IMPRESIONES

No hubo tal homenaje a México.

Para llegar a esta conclusión bastaba fijarse en los sectores y factores que se encargaron de rendírselo.

Se trataba y se trata de una apología de los procedimientos que en materia social y económica ha puesto en uso el régimen del General Lázaro Cárdenas, y que consiste en cogerse lo que es de otros, previa promesa de que lo ha de pagar; de donde tomaron ejemplo muchos donantes del mitin del domingo, que se suscribían con la coletilla de que el pago quedaba diferido.

Como al Gobierno mexicano le es indispensable el apoyo moral de los pueblos de habla española para probar a yanquis e ingleses que no está solo en su novísima política de expropiar sin indemnizar, es lógico que sea Cuba la que rompa el hielo e inicie una demostración de solidaridad hispanoamericana.

Abundan los timoratos que se asustan ante la idea de que podamos incurrir en las iras de Uncle Sam o de John Bull. Groseros espíritus materialistas, no piensan sino en el pan y en el tabaco. ¡Como si sólo de pan viviese el hombre, como si unos buenos mítines cual ese del domingo no fuesen capaces de sostener, aunque sea en vilo, a todo un pueblo! No, con tan estrechísima mentalidad no es posible escribir una nueva página gloriosa en la historia del mundo!

De la pública aprobación a los procedimientos mexicanos habla mucho, de por sí, los concurrentes al gran mitin. Dijeron ellos más, sin pronunciar palabra, que todos los oradores juntos. Allí estaba representado el Partido Comunista, y también el ABC, que en tiempos no muy lejanos se prometió no dejar a un comunista sin su correspondiente marca de agua en el pellejo. Organización de espíritu y procedimientos fascistas, vió un día cómo su «marcha a Roma» era deshecha a tiros por los secuaces del bárbaro de Orbaiqui. (Al menos, éste se atribuyó el hecho glorioso»).

El ABC se dedica ahora a injuriar, en sus panfletos y publicaciones, a Hitler, a Mussolini y a Franco. Oh, la cólera inconfesada de los que fracasan contra los semejantes que triunfan!

Allí vimos también a innumerables «auténticos». ¡Pobrecitos! ¡Qué atrasados están! Ellos tomaron su nombre de batalla a raíz del 12 de agosto. No quisieron que se confundiera su revolucionarismo con el de Menocal, Mendieta, Miguel Mariano y compañía, y se declararon revolucionarios **auténticos**, esto es, revolucionarios de un nuevo estilo, sin consideraciones al pasado, sin respeto a las jerarquías y con una gran repulsión hacia los viejos procedimientos. Pero no llegaron a la médula; no podían llegar... Sus más conspicuos dirigentes eran políticos nuevos pero ciudadanos viejos. La mayoría estaba formada de apacibles propietarios, de distinguidos profesionales, de hombres de mundo... Quien no tenía una cátedra que conservar o unas propiedades urbanas que defender o una imprenta que poner en movimiento o unos negocios que desarrollar, aspiraba **a** vivir en un medio social y político de profundo respeto a los principios básicos de las sociedades burguesas.

Pronto el desarrollo de los acontecimientos puso en entredicho la autenticidad de los revolucionarios septembrinos. Detrás de ellos empujaban los revolucionarios de tipo social que al poco tiempo los rebasaron; y ya entonces los terribles «auténticos» fueron considerados por los de la hoz y el martillo y por los demás sectores comunistas heterodoxos como unos simples políticos burgueses, perfectamente catalogables junto a los menocalistas, mendietistas, marianistas, liberales, conjuntistas, nacionalistas, etcétera. (En esta etcétera están comprendidos los machadistas).

Sin embargo, en el mitin del domingo allí estaban los «auténticos» apretados de hinojos ante la invisible personalidad de Lázaro Cárdenas, augusta proyección de la no menos augusta e invisible del Zar de todas las Rusias, el padrecito Stalin.

¡Oh, qué variada concurrencia la del domingo en los jardines de una industria propiedad de un grupo de capitalistas de abolengo que ha dado con la fórmula de hacer una cerveza doctrinaria, ideológica y programática!

Allí, como en la viña del Señor, había de todo. Y ¿cómo no, con lo sabroso que resulta que lo aplaudan a uno los mismos que lo han de ahorcar mañana?

Allí se veían hasta políticos de los que por su perdurabilidad parecen desafiar el tiempo y prepararse para lo que se avecinan. ¡Como si los del puño cerrado entendiesen de retóricas cuando asumen el Poder!

Se habló mucho. Se habló hasta por los codos. Una catarata de tópicos y lugares comunes martilló los oídos de este radioyente, pues no oyeron nada de particular ni interesante. Por eso el que estas líneas escribe no sabía cómo hacer llegar a los oradores, para que se la ofreciesen a la multitud como cosa realmente nueva, la noticia anticipada de la toma de Castellón.

Era una noticia de la que queríamos hacerles partícipes, no con el ánimo de amargarles la fiesta, sino para que allí mismo se iniciase una nueva suscripción con cuyo producto se pudiera armar y avituallar el «Manuel Arnús» y redimirlo del trist destino de cabaret flotante a que han condenado los que quisieron convertir a España en el **café-concert** de Europa.

Prosiguió el avance hacia Valencia tras la toma de Castellón de la Plana

A LAS 7:15 DE LA NOCHE LAS FUERZAS DEL GENERAL ARANDA CONTROLABAN TODA LA CIUDAD

Mientras una fuerza terminaba la ocupación batiendo al núcleo marxista que resistía en las casas, otra siguió el avance llegando a Almazora, distante seis kilómetros

TODA LA ESPAÑA FRANQUISTA VIBRA DE ENTUSIASMO ANTE LA VICTORIA MAGNIFICA DE LOS NACIONALES

HENDAYA, Frontera franco-española, junio 13. (AP.)—Los nacionalistas anunciaron oficialmente esta noche la ocupación de Castellón de la Plana y su puerto de Grao, que les abre el camino por la costa hasta Valencia.

Los despachos militares dan cuenta de la captura de la ciudad, una de las más prósperas del Mediterráneo, y agregan que la mayoría de la población permaneció en ella a pesar de las noticias que se habían publicado informando que huyeran.

Valencia, que es ahora el objetivo principal de la ofensiva nacionalista, se encuentra a 40 millas de Castellón de la Plana por el sur.

Los comunicados militares informan que los nacionalistas entraron en Castellón de la Plana a media tarde y completaron la ocupación poco después de la caída de la noche.

Terminó ayer tarde la ocupación de Castellón de la Plana

HENDAYA, Frontera franco-española, junio 13. (AP.)—Los despachos oficiales nacionalistas anuncian la completa ocupación de Castellón de la Plana y de su puerto de Grao.

La captura de Castellón de la Plana por las fuerzas nacionalistas permite a los ejércitos de Franco ampliar el litoral del territorio español liberado.

Los despachos nacionales dan cuenta de que la ocupación se completó a las 7:15 de la tarde, y agregan que la mayoría de la población de 40,000 habitantes permanece en la capital provincial, por cuyo motivo son inexactas las informaciones que se publicaron dando cuenta de que Castellón había sido evacuada por la población civil.

Informa Barcelona que sus fuerzas han abandonado posiciones

BARCELONA, junio 13. (Havas).—El comunicado del Ministerio de Defensa dice hoy, al referirse a las operaciones en el frente de Levante, que las tropas izquierdistas tuvieron que abandonar, en el sector de Lucena del Cid, tras una resistencia desesperada, las posiciones de El Castel y de La Loma. En la zona de Useras el enemigo consiguió ocupar Sal de Andreu y la cota 800, al Nordeste de Mas de las Parras.

Repliéganse los rojos ante el empuje nacionalista

BARCELONA, junio 13. (AP.)—El comunicado de esta noche dice que en el sector de Lucena del Cid las tropas gubernamentales se vieron obligadas a evacuar las posiciones de El Castell y la Loma, después de una tenaz resistencia.

Las divisiones de Galicia y Navarra, las primeras en entrar

CASTELLON, junio 13. (Por el corresponsal **Jean d'Hopital**, de la agencia HAVAS).—Fueron la Cuarta División Navarra, mandada por el general Camilo Alonso, y la Octogésima Tercera División de Galicia, al mando del general Martín Alonso (precisamente los vencedores de Vinaroz y Benicarló) las primeras unidades que entraron en Castellón. Las fuerzas de la primera hicieron su entrada por el Este de la ciudad, que es la barriada de la cárcel, avanzando por la calle de San Roque y plaza de Agustina de Aragón; la segunda lo hizo por el barrio Norte, donde está la estación ferroviaria, ganando inmediatamente los jardines de la Alameda, el Paseo de Ribalta y la calle de Costa.

Los nacionalistas ocuparon el Puerto y la Ciudad a las 7 y 15

CASTELLON DE LA PLANA, junio 13. (Havas).—A las siete y cuarto de la tarde la ciudad quedó completamente ocupada por las fuerzas nacionalistas del ejército del general Aranda.

El comunicado oficial dado inmediatamente después, confirma la noticia. Los nacionales son dueños de la ciudad y el puerto.

Rápida la lucha en los arrabales y reñidísima en el centro

OROPESA, junio 13. (Por el corresponsal **Jean d'Hopital**, de la agencia HAVAS).—A las cuatro y media de la tarde las vanguardias nacionales atacaron con terrible ímpetu las barriadas Norte y Este de Castellón de la Plana. Una hora antes, un fuerte contingente se había apoderado del Grao castellonense, puerto de la ciudad. Varios buques que se encontraban en el puerto, fueron igualmente ocupados.

Los primeros combates entablados con los rojos en las casas de la periferia fueron rápida y felizmente terminados por las fuerzas nacionales principalmente por la infantería y los tanques. Sin embargo, cuando se inició el avance hacia el centro de la ciudad, los choques fueron más vivos y reñidos, llegando a hacerse verdaderamente encarnizados en ciertos lugares de valor estratégico, como las plazas de Amalio Gimeno y del Rey Don Jaime.

Castellón ha sufrido poco por los bombardeos. Se calcula en unos cincuenta los edificios destruídos.

Se anuncia que el martes por la mañana se efectuará la entrada solemne del grueso de las fuerzas nacionales.

Comentarios de la Radio Nacional acerca del suceso

BURGOS, junio 13. (Havas).—Comentando esta noche la toma de Castellón, una emisión de Radio Nacional declara lo siguiente:

«En los últimos días el Cuartel General ha mantenido, acerca de las operaciones en desarrollo, un silencio elocuente. Los rojos se aprovecharon de ello para engañar a sus tropas, pero la ocupación de Castellón de la Plana, terminada a última hora de esta tarde, pone fin a una brillante operación militar, realizada con rapidez asombrosa. El avance hacia el Sur continúa, en dirección a Villarreal».

La muchedumbre mostró delirante entusiasmo en Burgos

BURGOS, junio 13. (Havas).—Tan pronto como se anunció oficialmente la toma de Castellón, la muchedumbre que se encontraba en los cafés se echó a las calles, formando masas compactas que las recorrieron al grito entusiasta de ¡Arriba España! Casi al mismo tiempo abandonaron sus casas particulares infinidades de ciudadanos, organizándose una serie de manifestaciones populares que, no obstante lo avanzado de la hora, continuaban a medianoche, y probablemente se prolongarán hasta la madrugada del martes.

En las demás ciudade de la España Nacional, al recibirse el uniforme oficial de la toma de Castellón, se repitieron los actos de Burgos, en medio de un entusiasmo indescriptible.

Domina Franco dos terceras partes de la provincia

SALAMANCA, junio 13. (Havas).—«Más de dos tercios de la provincia de Castellón ocupados: tal es el balance de la actual ofensiva nacional, que comprende todos los sectores del frente de Levante». Así lo anunció esta tarde Radio Nacional en el frente de Madrid. Los informes recibidos hoy del Cuartel General señalan que han sido tomadas nuevas posiciones y numerosos pueblos. Un cuantioso botín ha caído en nuestro poder, siendo tan importante, que exigirá varios días de trabajo para clasificarlo en debida forma.

Todo el parque de artillería quedó en manos de nuestras fuerzas. Una gran cantidad de armas automáticas está comprendida en lo ocupado. El número de prisioneros es elevadísimo, y el de milicianos que se están presentando en nuestras líneas es también grande.

En Almazora, la línea avanzada de los nacionalistas

CASTELLON, junio 13. (Por Jean d'Hopital, corresponsal de la Agencia Havas).—La nueva línea avanzada del frente se encontraba esta noche, después de ocupado totalmente Castellón, delante de Almanzora, a seis kilómetros al Sur de la ciudad. La retirada de las tropas rojas que evacuaron de Castellón, unas después de haber combatido algo, otras sin hacerlo, se efectuaba en desorden. Toda resistencia en el interior de la capital provincial fué dominada por las fuerzas nacionales. La mayor parte de la población, que se quedó en Castellón, recibió con entusiasmo delirante a los soldados del general Aranda, los que para honrar a su jefe en el día de su onomástico, pues se llama Antonio Aranda, le aclaman por el nombre, no por el apellido.

Los servicios de orden público, sanidad militar y convoyes de abastecimiento, entraron en la ciudad detrás de las fuerzas gallegas y navarras.

Los milicianos pudieron incendiar poco esta vez

HENDAYA, junio 13. (AP).—Llegan informaciones procedentes de Castellón de la Plana, tomada y ocupada totalmente por las fuerzas nacionalistas en la tarde de hoy, dando cuenta que los milicianos rojos, antes de abandonar la ciudad incediaron varios edificios. Tan rápida fué la toma de Castellón que los rojos apenas tuvieron tiempo de causarle grandes daños en la huída.

Manifestaciones gigantescas en las calles de Sevilla

SEVILLA, junio 13. (AP).—La noticia dada por radio de la captura de Castellón de la Plana fué causa de que se organizaran manifestaciones gigantescas que recorrieron las calles de esta ciudad dando vivas a Franco y a España.

A pesar de que la noticia se dió casi de noche se formaron grandes procesiones en el centro de la ciudad con banderas, mientras muchos balcones se engalanaron con los colores nacionales.

Publicada la noticia por toda la Prensa de Italia

ROMA, junio 13. (AP).—La prensa italiana da cuenta de que las fuerzas españolas del general Antonio Aranda tomaron posesión de la ciudad de Castellón de la Plana, después de los combates que se registraron todo el día, durante el cual los milicianos rojos sufrieron una aplastante derrota.

La lucha adquirió caracteres violentos en la Plaza de Toros de Castellón, donde se habían hecho fuertes los últimos destacamentos de las fuerzas del general Miaja, que luchaban desesperadamente por rechazar a los nacionalistas.

Las fuerzas de Aranda pusieron sitio a la Plaza y comenzaron a limpiar las calles adyacentes.

Aclamadas las tropas nacionales en Oropesa y Benicassím

ZARAGOZA, junio 13. (Havas).—Las pequeñas poblaciones de Oropesa y Benicassim fueron encontradas intactas por las tropas nacionales, al ocuparlas. Sus residentes no las evacuaron. En ellas y en todos los demás pueblos de la región, se aclamó con entusiasmo indescriptible la ocupación de Castellón.

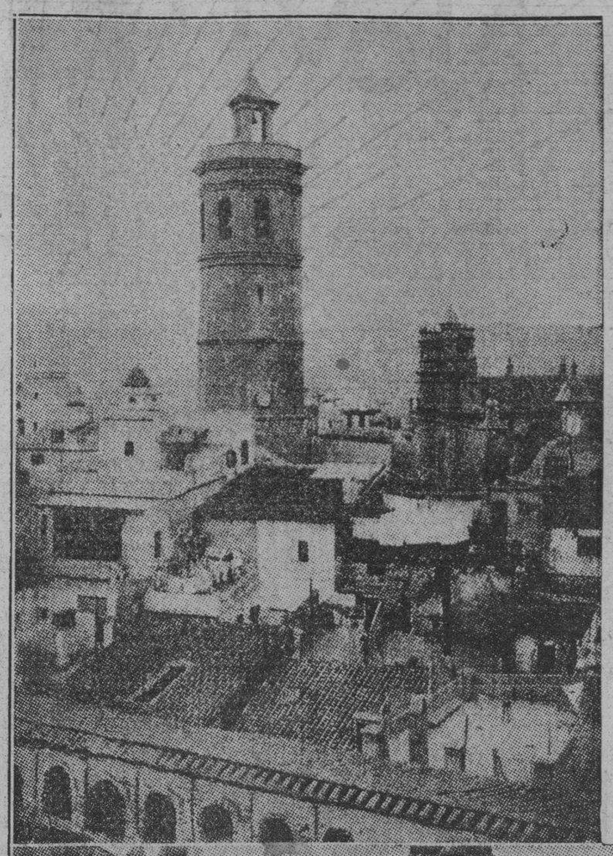

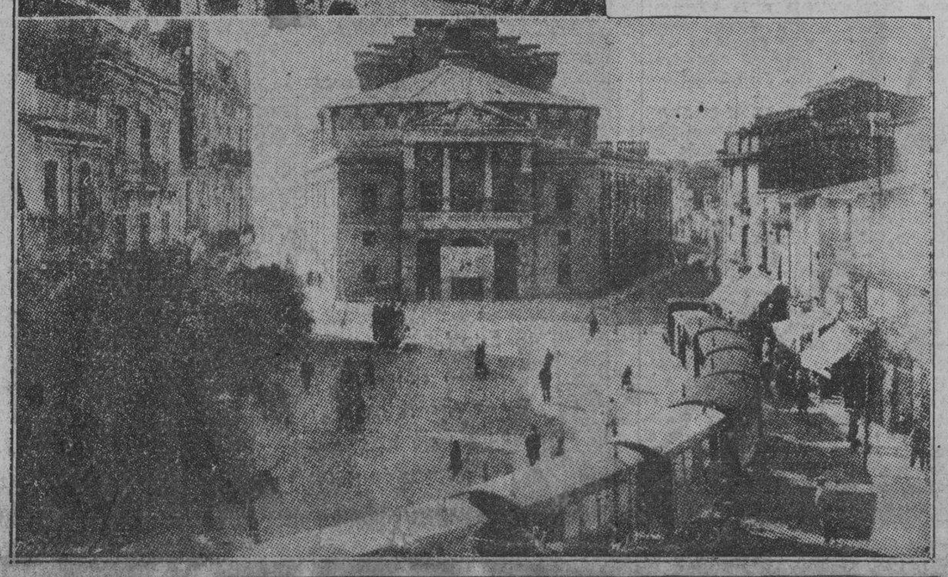

De Castellón de la Plana—que acaba de caer en poder de las fuerzas nacionalistas—ofrecemos hoy a nuestros lectores dos interesantes aspectos gráficos. En la parte superior, puede observarse la Torre de la Arciprestal, que fué construída a expensas de la ciudad, e inaugurada en 1604. Tiene gran elevación y de lo alto se domina toda la llanura de la Plana. Abajo, la foto muestra el Teatro Principal, uno de los más notables coliseos de la capital. Se halla enclavado en la plaza de la Paz, datando su construcción moderna de fines del siglo pasado. Obsérvese también el ferrocarril que va al puerto del Grao. La ciudad está situada a media legua del mar. Son bellas sus calles y edificios. En lo histórico, las noticias ciertas que de Castellón de la Plana se tienen datan de la Edad Media. Consta que en el año 1233, el Rey Jaime I de Aragón la arrebató del poder de los sarracenos, y diez y ocho años más tarde fué trasladada al llano que hoy ocupa, tomando desde entonces el nombre de Castellón, sin duda por el antiguo castillo a cuyo abrigo había estado.

OIDAS POR LOS CONGRESISTAS LAS ULTIMAS INFORMACIONES ACERCA DE LA CONSTITUYENTE

La Conferencia de Sectores propuso la postulación de los candidatos en no más de tres provincias. Acción Republicana propuso, entre otras cosas, el voto preferencial-selectivo

Con la información pública de anoche, que se vió verdaderamente nutrida, la comisión mixta del Congreso de la República terminó de escuchar los criterios de las organizaciones políticas e instituciones del país en relación con la próxima Convención Constituyente.

La Conferencia de los Sectores, la Legión de Hierro del Partido Unión Nacionalista, el Partido Unionista Cubano y otras entidades concurrieron con nutridas representaciones, incluso una femenina, de la propia Legión de Hierro, que encabezaban la doctora Candita Gómez Calás de Martínez Bandujo y la señora Céspedes de Mora Adelit.

Abierta la información a las once de la noche por el Presidente del Congreso, doctor Guillermo Alonso Pujol, con la asistencia de los senadores Cué, Zaydín, Casabuena, Saladrigas, Font, Albanés y Caíñas y los representantes Cárdenas, Mendieta, Pedraza, López Blanco y Carbonell, se dió cuenta de la limitación de los turnos a diez minutos para que todos los concurrentes pudieran rendir sus informes, pero a instancias de algunos de ellos, la propia comisión mixta determinó escucharlos sin limitación alguna.

La Conferencia de Sectores

Consumió el primer turno el doctor Oscar Soto, a nombre de la Conferencia de los Sectores. Hizo resaltar su preocupación por la ley del censo y el código electoral.

Se manifestó a favor de la constitución de las mesas electorales responsabilizando a los partidos políticos en su integración, de acuerdo con el proyecto de la Cámara de Representantes, que siguió por entender que se refería en concreto a unas elecciones de carácter especial como eran las de convencionales.

Interesó que se permitiese la elección de los miembros del Ejército Libertador, aunque no fuesen nativos y la desaparición de la condicional de saber leer y escribir que fijaba el proyecto como requisito y que la Ley Constitucional no establecía.

Se mostró de acuerdo con la fijación de la edad de 21 años para los constituyentes y propuso una comisión electoral para que atendiese a todo lo relativo a la designación de los miembros de las mesas electorales para los casos en que no lo hiciesen, con la debida oportunidad, los partidos políticos.

Declaró que solicitaban se permitiese a una misma persona ser candidato, por un mismo partido, hasta en tres provincias, y que se diesen las más amplias facultades al Tribunal Superior Electoral, de manera que atendiese inclusive a todo lo relativo al mantenimiento del orden público durante las elecciones y defendiese los derechos de los partidos a desarrollar su propaganda.

Así sabremos, dijo, de dónde puede partir el bien y el mal, para después consignar que habían fijado todas las fechas del proceso electoral, tomando como base la celebración de las elecciones el día 24 de febrero próximo, y que las urnas son las únicas que estaban autorizadas para hablar a nombre del pueblo y que por ello reclamaban para las mismas toda clase de garantías.

Rigoberto Ramírez fija algunos puntos de A. R.

El informe del doctor Rigoberto Ramírez se concretó a ampliar algunos puntos del de la Conferencia de Sectores y a fijar el criterio en varios de ellos del Partido Acción Republicana.

Dedicó sus frases iniciales a proclamar la alarma que estimó que habían producido los rumores de que se hiciese una rectificación del actual Censo Electoral y no uno nuevo, que consideró de imprescindible necesidad.

Habló de las dificultades de la rectificación y de lo desventajosa que sería para los partidos en formación, para después declarar, entrando ya en el análisis del Código Electoral, que el partido Acción Republicana no estimaba oportuna, en los presentes momentos, la reducción de la edad electoral, pues entendía que ello implicaba dar al Congreso el poder constituyente.

Refirió que celebrar las elecciones de constituyentes antes del 24 de febrero era precipitarlas y el hacerlo después crear nuevas dificultades, dada la proximidad de las elecciones generales para cubrir cargos públicos.

Señaló que el Partido Acción Republicana se manifestaba por el voto preferencial-selectivo, de manera que cada elector pudiese votar por tres candidatos de un mismo partido en las provincias pequeñas y por cinco en las grandes, así como también por la postulación de un mismo candidato en no más de tres provincias, a fin de garantizar el éxito de determinados candidatos por cada partido.

Interesó asimismo, en lo que respecta a los delegados a la Convención Constituyente, el voto programático obligatorio, extendiéndose en consideraciones sobre el sistema para la destitución de los que no se manifestasen de acuerdo con el programa de la organización porque resultasen electos.

La Legión de Hierro del PUN

A nombre de la Legión de Hierro Nacionalista hizo uso de la palabra, consumiendo el tercer turno de la noche, el doctor Rafael Mora Adelit, ex Consejero de Estado de la Provisionalidad.

Se extendió en consideraciones sobre el informe acordado por el Consejo Nacional de Gobierno de dicho organismo, del que fueron redactores la doctora Candita Gómez Calás de Martínez Bandujo, el coronel Enrique Quiñones y el propio doctor Mora, que actuó como ponente.

Habló de la Convención Constituyente, como fuente de todo derecho, del Código Electoral en el que se adecentaran los procedimientos políticos un tanto desacreditados y a la Carta Fundamental que aspira a que sea la concreción del sentir político de los arquitectos de las libertades patrias, y en la que estimó que deben incluirse las modificaciones aconsejadas por la larga y dolorosa experiencia que los años vividos por la República recomiendan y aquellas conquistas de carácter social que constituyen la aspiración de toda organización política progresista.

Se refirió a la necesidad que tiene el país de celebrar un nuevo pacto con los poderes públicos mediante el cual se limite el uso y el abuso del poder, a los puntos programáticos a defender, al Censo Electoral, a la organización y reorganización de los partidos, al sistema de votación, al número de miembros a la Asamblea Constituyente, extremo en el que se declaró partidario de la amplitud, etc., llegando finalmente a las siguientes conclusiones:

«Nos declaramos contrarios al sistema Semi-Parlamentario, contrarios a la elección Corporativa, contrarios al sistema Unicameral, contrarios al sistema de votación de segundo grado, y contrarios finalmente a toda Inmigración durante cierto tiempo.

Y por el contrario, nos declaramos partidarios de un Gobierno republicano de base democrática, declaramos nuestras decididas simpatías por el sistema de votación de primer grado o directa para todos los cargos, nos declaramos partidarios decididos del sistema Bicameral, propugnándose el mantenimiento de los Gobiernos provinciales, manteniéndolos al igual que los Municipios con entera autonomía, nos declaramos paridarios de la sustitución del Consejo Provincial, por un Consejo de Alcaldes, nos declaramos paridarios de la supresión temporal de toda Inmigración, partidarios de la edad electoral en 18 años, partidarios de que se establezca una inmunidad Parlamentaria compatible con la civilización, y finalmente, nos declaramos partidarios del sistema de elección por sorteo».

Son estos ——dijo para terminar— los puntos programáticos que la «Legión de Hierro Nacionalista», a cuyo nombre tengo el honor de hablar en esta noche, defiende o combate.

Los últimos informantes

En rápida sucesión hablaron después el doctor Carlos Pío Socarras, por el Partido Organización Auténtica, que se adhirió al informe de la Conferencia de Sectores e hizo objeciones particulares a algunos puntos y el doctor Pelayo Cuervo, por el Partido Demócrata Republicano, que propugnó el voto de partido y provinciales de los partidos políticos y la fijación del orden en la candidatura por la asamblea nacional.

Al cierre de esta edición se encuentra en el uso de la palabra el señor Salvador García, a nombre del Partido Unión Revolucionaria.

El último turno lo habrá de consumir, según se nos informa, el doctor González Alfonso, del Partido Unionista Cubano, que propugna la celebración de las próximas elecciones generales y de constituyentes a la vez.

En la libre Rusia

Fueron ejecutadas 49 personas por oponer candidatos a Stalin

MOSCU, junio 13 (AP).—El magazine anti-religioso «Bezbozhnik» publica hoy la noticia de que una organización monárquico-religiosa, con inclusión de 49 miembros, ha sido «liquidada» en Kuibysheff por sus actividades electorales anti-soviéticas.

Dice el magazine que el líder del grupo era un sacerdote nombrado Tarnopolsky, quien trató de ser elegido para el Supremo soviético el pasado otoño y después recomendó a sus partidarios que boicotearan la elección.

Entre las personas ejecutadas por presentar candidatos frente a los del gobierno se encuentran veinte sacerdotes, dos diáconos, siete acólitos y más de veinte seglares.

Se les acusó de hacer propaganda sembrando el descontento dentro del régimen soviético.

RECIBEN LOS AYUDANTES DEL JEFE DEL EJERCITO LA ORDEN DE CESPEDES

Se informó anoche a los repórters palatinos que el decreto del Presidente de la República en que a propuesta del Secretario de Estado concédese la Orden Carlos Manuel de Céspedes a los ayudantes del Primer Magistrado de la Nación y oficialidad de la guarnición militar de Palacio comprende también para el mismo mérito a los ayudantes del Jefe del Ejército, comandante Jaime Mariné, capitanes Guillermo Alonso, Ramón Cernada, Federico León Blanco, Carlos Cantillo y Cristóbal Peña.

LOS MORADORES DE CASTELLON RESISTIERON A LOS ROJOS QUE INTENTABAN OBLIGARLOS A HUIR

Las órdenes de Miaja de sostenerse en Alcora no fueron cumplidas por las tropas rojas ante el peligro de ser envueltas, optando por retirarse dejando el paso franco

ES ENORME EL NUMERO DE PRISIONEROS HECHOS Y EXCEPCIONAL EL DE PERTRECHOS QUE SE TOMARON

HENDAYA, Frontera franco-española, junio 13. (AP).—Los jefes militares nacionalistas informaron que sus tropas entraron esta tarde en Castellón de la Plana, capital de la provincia del mismo nombre y uno de los puertos más ricos de la región valenciana, a 40 millas de Valencia.

Un comunicado militar del frente oriental dice que el ejército nacionalista aplastó las últimas defensas de los marxistas en los alrededores de la ciudad y ha comenzado a ocuparla casa por casa.

Dicen los despachos que las fuerzas del generalísimo Franco, actuando con la rapidez que es una de sus características, penetraron como una tromba por las calles de Castellón de la Plana hasta llegar a la ciudad.

Los rojos continúan resistiendo en el interior de la plaza, donde han levantado barricadas y se han fortificado en algunas de las casas de Castellón, pero los jefes militares nacionalistas dicen que sus tropas avanzan lentamente por las calles de Castelón de la Plana y que dentro de unas horas estará totalmente dominada la ciudad.

Mientras tanto, las fuerzas nacionalistas que habían puesto cerco a Castellón de la Plana, antes del asalto de sus calles, continuaron avanzando hacia el sur.

Rebasado Castellón, continúase la persecución de los rojos

Las tropas nacionales han rebasado a Castellón de la Plana, persiguiendo a las tropas rojas que se retiran hacia Valencia, que es ahora el objetivo principal de la ofensiva.

En el frente norte está progresando una ofensiva nacionalista en los Pirineos hacia Biesla, aldea situada a diez millas de la frontera franco-española.

La división 43 del gobierno rojo, la llamada «división perdida», sobre la cual el gobierno de Barcelona ha estado tejiendo una leyenda de heroísmos que jamás han tenido lugar. Se retira hacia Francia ante el avance de las tropas nacionales. Esta división quedó separada del grueso de las fuerzas del gobierno rojo hace meses y desde entonces se sostuvo escondida en los montes, haciendo de vez en cuando alguna salida, para hostilizar a las tropas nacionales, muy inferiores en número a la citada división.

La entrada de las tropas nacionales en Castellón de la Plana se informó después que los comandantes militares habían anunciado que el general Antonio Aranda había comenzado al mediodía de hoy el sitio de Castellón.

Los nacionalistas se apoderaron de todos los pueblos vecinos para consolidar sus posiciones para el ataque final a Castellón de la Plana, que efectuaron después.

A medida que se desarrollaba la guerra en los alrededores, percibiéndose claramente el estampido de la artillería desde todos los ámbitos de la ciudad, los habitantes comenzaron a evacuarla en dirección al sur, buscando áreas que ofrezcan mayor seguridad.

Detalles acerca de cómo se efectuó la operación envolvente

Los nacionalistas dan cuenta de que las acciones de esta mañana se concentraron en la costa del Mediterráneo al norte de Castellón, donde Oropesa fué ocupada así como también la aldea de Villafamés en el interior.

Más adentro, según los despachos, las tropas nacionalistas avanzaron cinco millas y media desde Lucena del Cid, para apoderarse de la carretera que va a Alcora, a 10 millas y media de Castellón de la Plana.

Entre estos dos sectores los nacionalistas habían introducido ya una punta de lanza por Borriol, al noroeste de Castellón de la Plana y a muy corta distancia de esa ciudad.

El general José Miaja, que tiene bajo su control el territorio del gobierno rojo con excepción de Cataluña, dirige las operaciones de los marxistas que dieron por resultado la pérdida de Castellón de la Plana.

Miaja ordenó la resistencia, pero fué desobedecido

Miaja había ordenado a los milicianos de Alcora que resistieran pero los nacionales realizaron un movimiento envolvente que amenazaba cortar a los rojos.

Las carreteras por donde avanzan ahora las fuerzas nacionalistas abandonan el terreno accidentado y comienzan a tomar la cuesta abajo, lo que favorece a las fuerzas de Franco que están apoyadas en sus movimientos por la artillería y la aviación.

Desde Castellón de la Plana el terreno de la costa es llano hasta Valencia, antigua sede del gobierno republicano, y esa ciudad es el próximo objetivo de la campaña nacional.

Salamanca informa oficialmente sobre las operaciones

SALAMANCA, junio 13. (Havas).—El comunicado oficial del día, dado por el Cuartel General, informa lo siguiente:

En el sector del río Cinqueta y del Alto Cinca, y no obstante la tormenta de lluvia y nieve que dificulta el avance de nuestras tropas, alcanzamos las aldeas de Sin y de Hospital, al Este de Puertolas. Atravesamos igualmente las orillas del Yaga.

En el frente de Teruel, tras de vencer la resistencia que oponía el enemigo, ocupamos y rebasamos el macizo de Alto del Buitre y toda la región del Estrecho, en la que el enemigo abandonó más de cien muertos. Hicimos cincuenta y dos prisioneros y nos apoderamos de siete ametralladoras y de una cantidad enorme de fusiles y de material de guerra.

En el frente de Castellón ocupamos a las siete y cuarto de la tarde la capital de la provincia, así como el Grao castellonense (su puerto), tras de infligir a los rojos una gran derrota. Proseguimos nuestro avance y cortamos las comunicaciones con Villarreal. La mayor parte de la población civil de la ciudad de Castellón, continúa en ella. Esta gran victoria es el resultado final del brillante e irresistible avance de nuestras fuerzas, en el curso de los últimos días, durante los cuales ocupamos Albocácer, Sierra Engarceran, Labarona, Villafames, Borriol y todas las aldeas que se encuentran al Este de esta línea, hasta el mar.

Igualmente fué ocupada la población de Lucena del Cid y la de Villahermosa. Las pérdidas de los rojos y el número de prisioneros que se les ha hecho, son muy elevadas. Una cantidad enorme de armamentos de todas clases ha caído en nuestras manos. Por el momento es imposible anunciar su clasificación detallada.

Durante el bombardeo del aeródromo de Alicante, realizado por nuestra aviación en la noche del viernes al sábado, incendiamos los talleres. Después bombardeamos el tráfico y la vía de comunicación de Castellón a Sagunto por la cual el enemigo se retiraba, desde la primera de esas ciudades.

Pudimos observar el incendio de numerosos vagones-tanques de gasolina en la estación de Villarreal y en la de Nules. Un velero que estaba fondeado en el puerto de Castellón, fué también atacado.

El Ejército de Castilla avanza también en Teruel

TERUEL, junio 13. (Havas).—El cuerpo de ejército de Castilla, que esta en operaciones al Sudeste de Teruel, logró hoy vencer la resistencia de los rojos en el sector de Albentosa, rebasando la población de Camarena, y apoderándose del Alto del Buitre, a once kilómetros al Sur de la Puebla de Valverde. Este avance tiene un promedio de profundidad de siete kilómetros.

En los centros militares nacionalistas se opina que el progreso de las tropas al Sur de la carretera de Teruel a Sagunto, constituye una amenaza muy peligrosa para el frente, en conjunto, de los izquierdistas en todo Teruel.

Por otra parte, las tropas nacionales que operan en los Altos Pirineos contra el «bolsillo» de Bielsa, han ocupado la pequeña población de Hospital, que los rojos abandonaron, replegándose rápidamente.

M.E.C.D. 2016

EL FALLO DE LA AUDIENCIA EN LAS DEMANDAS DE FERNANDEZ JORVA LO CONSAGRA REPRESENTANTE

POLITICA y POLITICOS

AL BUEN ENTENDEDOR...

Los acontecimientos (no sabemos si a los políticos se les pasa por alto esta urgencia) demandan una legislación de asociaciones que defienda las entidades, especialmente a las obreras, de las ingerencias extrañas que casi siempre padecen y, sobre todo, del funesto «leader», o del grupito cacique que trae y lleva a las masas y asume una representación totalmente fantástica.

O mucho nos equivocamos, o estamos próximos a sufrir un período de revuelta social que siempre se inicia por la huelga, que descoyunta el orden, altera los nervios a los gobernantes y pone a la sociedad en trance de angustia.

Nuestra legislación social es arcaica y defectuosa y para nada tiene en cuenta las necesidades y garantías de un estado puramente demo-liberal.

En un Estado demócrata y liberal, todos sus organismos sociales deben ajustarse, rígidamente, a los principios del régimen, para que la Democracia liberal no se sienta mediatizada por instituciones, gremios o germanías que constituyen una fuerza social y no deben manifestarse más que en forma liberal democrática, para que el Estado y la Sociedad se sientan seguros del pensamiento de las colectividades.

Decimos esto, sin ambages ni rodeos, porque casi nunca los sindicatos proceden por voluntad de la masa, y sí son llevados a determinaciones ajenas a la opinión general y a los intereses de sus militantes.

Parece imposible que una agrupación de miles de hombres pueda ser tiranizada por media docena, pero casi siempre ocurre así. Los medios son fáciles, y hasta parecen infantiles, pero tienen una eficacia abrumadora. Y no importa el nivel de cultura de los asociados, porque hemos visto entidades de hombres de educación media superior, de oficio culto, conducidas contra sus deseos a los caminos opuestos a sus intereses y, lo que es más desolador, a movimientos «reivindicatorios» que resultaban a la postre lucha de empresas, de la más pura burguesía, o empeño de unos por ocupar los puestos de los otros: y todo entre «camaradas».

El Partido Comunista (inexistente para la lucha política, pero activísimo en la lucha social) no pasaría de ser el grupo pintoresco de unos pocos alucinados, si no constituyeran una falange de hombres febriles de actividad y maestros en las artes de embaucar masas. Media docena de comunistas, dedicados las veinticuatro horas del día a la organización de los sindicatos (y al decir «organización», decimos «manejo») bastan para controlar la fuerza enorme de los gremios. Y ya es sabido que el que tiene una huelga general, tiene el Poder. Así, no son soñadores, ni alimentadores de utopías, los pocos comunistas que trabajan furiosamente por su causa: pueden llegar al Poder en una sorpresa huelguística, y coger «asando maíz» a los tranquilos, alegres y confiados políticos, que siestean dulcemente a la sombra y amparo de los cuarteles.

El único medio de evitarlo, es amparar a los obreros. Las asechanzas, sabichoserías y habilidades del Comunismo, se estrellan contra el régimen democrático, y se ahogan en el ambiente liberal.

No olviden, los que confunden al liberal con el comunista, que el Comunismo emprendió su primera cruzada, ¡antes que contra la Burguesía!, contra el sistema liberal. Marx (que era liberal) se hubiera horrorizado ante las prácticas comunistas. Pero Marx era un filósofo y los comunistas son hombres «prácticos». El filósofo es difícil de entender; la estaca es más comprensible: y la bala entra en la cabeza mejor que el pensamiento filosófico.

Así, una Ley de Asociaciones que ponga a los gremios, sindicatos y germanías bajo la protección de los principios demo-liberales, será la valla infranqueable del Comunismo.

Elecciones y votaciones secretas; duración máxima de las asambleas hasta las 12 de la noche; supervisión oficial en los libros, para vigilancia de ingresos y de egresos, de modo que no se disponga de los dineros sociales más que en aquello que acuerden las juntas; certificado de hallarse en trabajo activo para tener derecho a votar por la huelga... Y desde luego, presencia de un delegado gubernamental en los actos y altas penas a los infractores.

Sí; porque con el voto secreto, cada uno vota lo que mejor le parece: pero los «líderes» hacen la votación nominal, cuando les conviene obtener una determinada. Y las asambleas deben terminar temprano, porque siempre se toman los graves acuerdos a las cuatro de la mañana; cuando han ido desfilando los obreros, cansados de los discursos vacíos, previamente preparados al efecto, y no quedan en el local más que los interesados en el acuerdo, que se toma «por unanimidad». Y la supervisión de los libros es necesaria, porque no siempre se usan los dineros en fines de mejoramiento social, ni de auxilio, sino en propagandas, ayudas y maniobras inconfesables ante la ley. Y lo del certificado es preciso, porque hay muchos señores agremiados a distintas entidades, para actuar en todas como «líderes» o como segundones; y suelen votar la huelga... quienes nunca trabajaron, mientras que el obrero que trabaja, sólo va al paro por causa imperiosa o por mejorar, en cuyo caso es muy respetable la huelga.

Y, como al buen entendedor...

JOAQUIN ARISTIGUETA

Anuló la Audiencia los comicios en 5 colegios habaneros

Han sido éstas las primeras anulaciones que hace. Negó 3 demandas electorales más

La Sala Primera de lo Civil de la Audiencia ha declarado con lugar la demanda del candidato a Representante por el Partido. Unión Nacionalista Armando Fernández Jorva contra el resultado de los comicios en diversos colegios de la municipalidad habanera, siendo ésta la primera sentencia del expresado tribunal que prospera, por cuanto, hasta ahora, han sido desestimadas todas.

Interesaba el Sr. Fernández Jorva que se decretase la nulidad de ocho colegios habaneros, pero la Sala en su sentencia decreta sólo la nulidad de cinco, o sean los 16 y 17 de Luyanó, 3 de Puentes Grandes, 15 de Medina, 14 de Príncipe y 15 de Vedado, declarando válidas las de Puentes Grandes 5, Marte 1 y Medina 13, y dispone, en consecuencia, que una vez firme la sentencia proceda la Junta Provincial Electoral de la Habana, en sus funciones de Junta Escrutadora, a excluir de su relación general provisional de boletas votadas, los votos de partido y preferenciales que en los colegios anulados por este fallo les fueron contados a los partidos políticos que concurrieron a las elecciones, y los votos preferenciales que igualmente le fueron contados a cada uno de los candidatos a Representantes.

Fundamento de la citada nulidad es el de haberse comprobado diversas irregularidades cometidas el 5 de marzo en los repetidos cinco colegios; y se estima por los consagrados en esta materia contencioso-electoral que la sentencia en cuestión consagra al señor Fernández Jorva como Representante a la Cámara; representó al mismo el procurador Alberto Llorens y lo dirigió el doctor Carlos Bustamante Sánchez. Fué ponente el Dr. José Rodríguez Acosta.

TRES DEMANDAS DECLARADAS SIN LUGAR POR LA AUDIENCIA

En cambio, la expresada Sala ha desestimado totalmente las demandas de los candidatos señores Miguel Angel Cisneros Govantes, Alberto González Pérez y José Manuel Alvarez Cabrera, que interesaban la nulidad de numerosos colegios de la provincia aduciendo irregularidades cometidas en los mismos.

Para hoy, a la una de la tarde, tiene señalada la Sala de lo Contencioso-administrativo y de Leyes Especiales del Tribunal Supremo la vista de la apelación establecida por el doctor José Emilio Cartañá Sánchez, candidato a Representante por el Partido Social Demócrata contra la sentencia de la Audiencia que desestimó su demanda de nulidad de quince colegios en la municipalidad habanera; es ésta la primera apelación de que conoc el Supremo en demandas de esta naturaleza y en breve serán señaladas las vistas de las que han interpuesto otros demandantes cuyos recursos no prosperaron en la Audiencia.

PALACIO

Unión Continental Femenina

El señor Presidente recibió ayer la visita de una comisión de damas representativas de la «Unión Continental Femenina», presidida por la señora Mercedes Carballal de Remoc, y en la que figuraban también las señoras María Vianello de Gutiérrez, Dolores Guiral, Aída Peláez de Villaurrutia y Concepción Bernal.

Las comisionadas solicitaron del Jefe del Estado la cooperación del Gobierno para el organismo que representan, cosa que estiman patrióticos dados los fines que persiguen, de confraternidad entre las mujeres de América que laboran por la paz universal.

El señor Presidente ofreció su apoyo más entusiasta a tan hermosa idea.

La Semana cubana en Miami

William H. Morales, Presidente de la Cámara de Comercio, de Miami puso ayer en manos del señor Presidente de la República una alocución suscrita por el Gobernador de la Florida en la que se declara una semana de fiesta que se celebrará en la ciudad de Miami, en honor de Cuba.

Dicha semana está comprendida entre los días 19 y 26 del actual.

El señor Morales manifestó a los periodistas palatinos que es la primera vez que en un país extranjero se le tributa un homenaje de simpatía a la República de Cuba y que el gesto del Gobernador de la Florida contribuye a estrechar todavía más las cordiales relaciones existentes entre Cuba y los Estados Unidos.

El Presidente, al recibir el mensaje de referencia, declaró que la resolución del Gobernador floridano significa que entre la Florida y Cuba no hay ninguna clase de rivalidades.

Prometió enviar a los festejos organizados una representación oficial de Cuba y del Gobierno Cubano.

Nicasio Silverio

Después de entrevistarse con el señor Presidente manifestó a los reporters el señor Nicasio Silverio, Jefe del Negociado de Ciudadanía, que está estudiando un proyecto relativo a esta cuestión.

Congresistas con el Presidente

El señor Presidente de la República recibió ayer a los siguientes congresistas: Alberto Meneses que se interesó por la votación de un Crédito de cien mil pesos para las obras de la carretera entre Camagüey y Santa Cruz del Sur.

María Gómez Carbonell para solicitar la reconstrucción y otras mejoras de la Cárcel de Mujeres de Guanabacoa.

Angel Pardo Jiménez, Máximo Rodríguez y Joselín Fernández.

Reposición de un alcalde

Se aseguraba ayer en los pasillos de Palacio que el señor Presidente de la República había dictado un decreto disponiendo la reposición en su cargo del señor Octavio Pardo Jiménez Alcalde Municipal de Morón.

Consejillo

Se informó a los reporters que el Presidente había celebrado en horas de la mañana un consejillo con los señores Secretarios de Justicia, Educación, Gobernación, Sanidad y Hacienda.

En dicha junta estuvo presente el Contador Central del Departamento de las Finanzas, señor José Luis Beruff.

Tuvo por objeto este consejillo llegar a soluciones definitivas en el acoplamiento de los Presupuestos particulares de los Departamentos al Presupuesto General que regirá para el Ejercicio Económico de 1938 a 1939.

El homenaje a Inglaterra y los Estados Unidos

Noticias recogidas por los reporters palatinos informan que el homenaje que se está organizando en honor de los Estados Unidos e Inglaterra por iniciativa de nuestro colega «Avance», ha encontrado un ambiente de franca y general simpatía en todas las que integran la sociedad cubana, cuyo es el tributo a ambas naciones amigas.

"¡SON COSAS DE LA EDAD!"

Si bien es cierto que con los años se acentúan los achaques, todos estamos expuestos a esa infinidad de malestares y quebrantos que se producen a diario.

El "golpe de aire" traicionero y peligroso; los dolores a las coyunturas y de espalda, los ataques reumáticos, lumbares y de ciática: todo se alivia pronta y eficazmente frotándose con ACEITE DE SAN JACOBO, que también es lo indicado para las magulladuras, contusiones, golpes e hinchazones.

Penetrante y calmante, este excelente linimento se introduce en la piel, extrae la inflamación y proporciona bienestar casi inmediato.

El ACEITE DE SAN JACOBO es el remedio casero por excelencia, rápido y digno de confianza.

Aceite de **SAN JACOBO**

Hoy vence el plazo para inscribirse todos los patronos

Deberán hacerlo en Trabajo. Incurrirán en multa de $500 por no inscribir sus obreros

El Jefe del Negociado de Pactos y Convenios de la Secretaría de Trabajo ha informado a los reporters que los contratos colectivos que no hubieren sido reinscriptos dentro del plazo de sesenta días que concede el Decreto 798, estarán en vigor.

Hace esta aclaración el referido funcionario en vista de las constantes preguntas que han hecho numerosos obreros ante la proximidad del vencimiento señalado.

Asimismo ha aclarado que los contratos colectivos de trabajo en que no se haya estipulado la fecha exacta de su vencimiento, debidamente inscriptos con anterioridad a la fecha de vigencia de ese reglamento se considerarán en pleno vigor y efecto mientras no hubiesen sido modificados por voluntad expresa de ambas partes contratantes.

Ofrece ventajas el reinscribir los convenios

No obstante, elementos interesados en ayudar a distintos obreros sindicalizados, que ayer se encontraban en la Secretaría del Trabajo, aclararon que, aunque no es obligatoria la reinscripción de los convenios de trabajo, no puede negarse que todos deben llenar ese trámite legal, para acogerse a los beneficios de la nueva reglamentación y cumplir debidamente con lo que determina el Artículo 30 del propio reglamento.

Vence hoy el plazo en el Censo Patronal

Por la Secretaría del Trabajo se ha comunicado nuevamente a todos los patronos, tenedores de las planillas oficiales para cumplimentar lo que se dispone el Decreto 3481 en relación al Censo Patronal y de Trabajadores, que hoy vence el plazo para remitirlas ante aquella dependencia, y que transcurrido ese plazo tendrán una penalidad de 500 pesos, por infracción.

El Sub de Trabajo intervendrá en los ómnibus

El Sub-Secretario del Trabajo ha ordenado al comandante Juan V. Govea, Director General de Trabajo, que suspenda la reunión que tenía señalada con los delegados de las rutas 58 y 19 de la Cooperativa de los Omnibus Aliados, para intervenir él directamente, con otros elementos, que le han brindado cooperación en ese problema.

HURTO

Olga Rodríguez Gandón, de 20 años y de Monte 64, denunció en la segunda estación, que dejó su auto 19,310 frente a su domicilio y al regresar notó que le habían sustraído un juego de herramientas. El cabo Ricardo López, de dicha estación, que fué designado para la investigación del caso, pudo comprobar que el autor del hurto fué un tal Ramón, que es cuidador de autos en la piquera de Monte y Suárez.

MALTRATO

El vigilante 1594, Juan P. Cabré, de la segunda estación, arrestó a Israel Ajinstein, de Polonia, de 35 años y de Acosta 74 por haberlo sorprendido cuando en su domicilio maltrataba de obra a su esposa Mina Krendell y a su cuñada Mary Pepel.

MIRESE LA LENGUA AL ESPEJO

Si la nota blanca, saburrosa, usted necesita este remedio

Muchas veces, descuidamos atender como es debido algún malestar o indisposición con la idea de que es "cosa de nada". Sin embargo, ¡qué graves consecuencias traen el estreñimiento y el entorpecimiento del hígado! Cuando su lengua se ve blanca y la siente usted pastosa, saburrosa, es generalmente indicación de anormalidad intestinal. El dolor de cabeza, pesadez, cansancio, se deben también muchas veces a la misma causa: y aunque mucha gente lo sabe, hay millares de personas que se descuidan sin darse cuenta de los peligros a que se exponen.

Lo prudente es recurrir a un remedio *adecuado* y de toda confianza: las Píldoras de Brandreth —el regulador intestinal preferido por millones de personas en nuestro propio país y en 70 naciones. Por más remedios que haya usted tomado, le conviene, para bien de su salud, probar las Píldoras de Brandreth. Por sus resultados usted se dará cuenta de que es un remedio superior para regularizar las funciones digestivas y eliminatorias. Recuerde que las Píldoras de Brandreth son puramente vegetales. No acepte sino Píldoras de Brandreth. Todas las farmacias las venden.

Se solicitará que el día 4 de Julio sea declarado Fiesta Nacional en Cuba

Ayer se nos ha comunicado que el Comité de la Acera del Louvre que organiza el Homenaje al Pueblo Americano ha establecido sus oficinas en la Manzana de Gómez, apartado número 511.

Igualmente se nos informa de los siguientes acuerdos del expresado Comité:

Que ha sido designado Jefe de Información el señor «Tony» Soliva.

Que los donativos pueden ser remitidos al señor Paulino Viadero, tesorero del Comité.

Que se ha acordado designar Presidente de Honor del Comité al doctor Raúl de Cárdenas, representante a la Cámara, por su actuación en estos momentos, así como solicitar del mismo presente a la Cámara un proyecto de ley para que sea declarado día de fiesta nacional en Cuba el cuatro de julio.

SE ENVENENO UNA SEÑORITA DE 17 AÑOS EN CAIBARIEN

CAIBARIEN, junio 13. DIARIO. Habana.—Esta mañana falleció la señorita Irene Santiago, de 17 años de edad, que el viernes se prendió fuego por estar aburrida de la vida, según su declaración. Antes de fallecer dijo que había tomado tal determinación porque su estado de miseria era tal que le resultaba imposible seguir esa vida de agonía.—Treto, corresponsal.

ROBO

Modesto García Tuero, de Cuba 116, denunció en la segunda estación, que al regresar su esposa a su domicilio notó le habían sustraído un traje, un reloj pulsera, una faja con hebilla de oro, una camisa, una pluma de fuente y 25 pesos en efectivo sin que tenga sospechas.

SUECIA CREARA UN FONDO QUE DEDICARA A COMBATIR LA PARALISIS INFANTIL

ESTOCOLMO, junio 13. (AP).—Suecia celebrará el jueves el octogésimo aniversario del natalicio del Rey Gustavo V con la creación de un fondo para combatir la parálisis infantil.

En todo el país se harán cuestaciones y se espera que el total de lo que se recaude pase de $1.350,000 con que se contribuyó hace diez años para el fondo nacional del cáncer.

INAUGURADO EN ALEMANIA EL CONGRESO MUNDIAL DE PROTECCION A LA NIÑEZ

FRANKFORT-DEL-MEIN, Alemania, junio 13. (Havas).—El Congreso Internacional de Protección a la Infancia fué inaugurado hoy, asistiendo delegados de 33 naciones. El de Alemania expuso las medidas apiicadas por el Reich nacional-socialista en favor de la infancia y de la natalidad.

UN DISTRITO DE POLONIA QUEDA ASOLADO A CAUSA DE UN TERRIBLE HURACAN

VARSOVIA, Polonia, junio 13. (Havas).—Por segunda vez en este año una terrible tempestad ha causado grandes daños en el distrito de Kielce. El huracán se hizo sentir especialmente en la región de Jedrozow, donde siete mil hectáreas de campos quedaron completamente destruídos. Las pérdidas sufridas por el ganado son también muy elevadas.

ARROLLADO

Rafael Rodríguez Gamboa, de 17 años y de San Nicolás 205, fué asistido en el primer centro de socorro de lesiones leves que le causó el auto 14,644, que manejaba Fermín Alfonso Areu, de 10 de Octubre 100, cuando transitaba en una bicicleta por Reina e Industria.

LA SITUACION LEGAL DEL PARTIDO UNIONISTA CUBANO

En la tarde de ayer ante el Tribunal Supremo en Pleno, continuó la celebración de la vista del recurso de inconstitucionalidad establecido contra la inscripción como Partido Nacional del Partido Unionista Cubano que preside el general Asbert. Ante numeroso público el Abogado doctor José María Beltrán y Suárez, en documentado informe jurídico, durante cerca de dos horas impugnó la admisión del mismo, por entender no procede ya que el Tribunal Superior Electoral al dictar la resolución recurrida en inconstitucionalidad, no infringió en modo alguno la Constitución de la República en ninguno de los artículos señalados por el recurrente doctor Alberto González. El Ministerio Fiscal también impugnó la admisibilidad del referido recurso, por lo que fué declarado concluso para sentencia, la que será dictada dentro de siete días y así se despejará la situación legal de dicho Partido Unionista, así como la de los dos Candidatos que el mismo ha elegido en las pasadas elecciones por la provincia de la Habana. Existe expectación en las peñas políticas por el resultado final de dicho recurso de inconstitucionalidad.

SE REUNIRA LA REPRESENTACION LIBERAL DE LA CAMARA, MAÑANA

Según una nota entregada a los repórters de la Cámara de Representantes el día 15 del actual, a las nueve de la noche tendrá efecto una reunión en el Capitolio en la que tomaron parte los congresistas liberales de la Cámara.

Se informa que el asunto a tratar es la reorganización del Comité Parlamentario del Partido Liberal en dicho organismo.

El exceso de ácido úrico en la sangre provoca terribles accidentes, entre los cuales son los más frecuentes: el reumatismo, la gota, las arenillas, los cólicos nefríticos, la arterioesclerosis, etc.

Para hacer **desaparecer** el ácido úrico, ningún remedio tiene tanto valor como

LA PIPERAZINA MIDY

el disolvente **más poderoso** del ácido úrico.

Imitada con frecuencia, pero jamás igualada

De venta en todas las Farmacias y Droguerías
LABORATORIOS MIDY, 67, AV. DE WAGRAM, PARIS-17e

MOVIMIENTO POLITICO

La tendencia liberal de Capestany en Las Villas, representada en Cruces por el vicepresidente del Ejecutivo municipal y Presidente del Ayuntamiento señor Francisco García González ha constituído un comité en aquel pueblo, lanzando la candiadtura del doctor Eduardo Suárez Rivas para Gobernador de la inquieta provincia.

Quedaron designados presidentes de honor: Dr. Manuel Capestany, doctor Francisco M. Calleja y Ramón Vasconcelos.

Presidente efectivo, el señor Francisco García González; vice, Pablo Salas Piloto; secretario, Antonio Martínez; vice, Julio Gómez Pérez; secretario de actas, Armando Domínguez; vice, Mario Junco Núñez; tesorero, Indalecio Hernández Torres; vice, Adolfo Rodríguez.

Acudieron a este acto de constitución numerosos afiliados al partido liberal.

Entre los que ayer festejaron su día, cuenta el repórter político a las siguientes personas amigas, a quienes hizo llegar su felicitación expresiva:

Dr. Antonio de la Riva, Director de Beneficencia; doctor Antonio González López, del Instituto Cubano de Estabilización del Azúcar; doctor Antonio Beruff Mendieta, Alcalde de la Habana; doctor Antonio Duarte, representante pinareño; doctora María Antonia Quintana, congresista; doctor Antonio Martínez Fraga, Presidente de la Cámara; señor Antonio Suárez Simón, ex representante habanero; capitán Antonio d'Torra, y el doctor Antonio Iglesias.

Se ha organizado el Comité Ejecutivo del PDR en el barrio de Santa Clara, en este Término, siendo designados los siguientes directivos de dicho organismo:

Presdenta, Orfelna Castellanos; vices, Dulce María Sánchez, Emilia Rosellal, Luisa Guardinú, Argemiro Masvidal, Mercedes Durán y Dora Hernández.

Secretario actas, Antonio Franco; vice, Alfonso Michel; secretario de correspondencia, Juana Franco; vice, Joaquín Ramón; tesorero, Abelardo J. de Lameréns; vice, Julián Díaz Penedo.

Director político, Arturo Cuervo; vice, Joaquín Cruz. Director de propaganda, Rolando Guerra, y muchos vocales.

El acta de constitución fué firmada por todos los asistentes la que le fué entregada al presidente del Ejecutivo Municipal, doctor Pelayo Cuervo.

La situación de los candidatos nacionalistas a quienes afecta de manera profunda el fallo de la Audiencia habanera, era, antes de la modificación que entraña esta resolución, como sigue:

María Méndez, 3,414 votos; Alfredo Alvarez, 3,412 votos, y F. Jorva, 3,280.

Con las anulaciones de colegios de la Habana ayer dictada y con la convalidación de un colegio de Güines, es preciso restar 174 sufragios a María Méndez, 196 sufragios a Alfredo Alvarez y añadir, en cambio, 70 votos, a Fernández Jorva.

Esto arroja el siguiente resultado de elección:

F. Jorva, 3.350; M. Méndez, 3.240, y A. Alvarez, 3.216.

Como es fácil deducir, el único candidato que ha resultado perjudicado a consecuencia de nulidades de la Audiencia, ha sido Alfredo Alvarez que pasa ahora a ser primer suplente de la candidatura nacionalista.

El señor Alvarez se limitó a declarar ayer en la Cámara lo siguiente: «Ante el fallo de la Audiencia, iré a buscar justicia en el Tribunal Supremo.»

SE CONGREGARAN EL DIA 15 LOS ABOGADOS QUE SE GRADUARON EL AÑO 1924

Los abogados graduados en 1924 celebrarán el 15 de junio próximo su reunión anual con una comida, en vez del acostumbrado almuerzo

Las adhesiones pueden hacerse en el bufete de Calvo, Prado número 76 altos, teléfonos M-6665 y A-9394.

Citan a sus compañeros los doctores José M. Bouza, Juan M. Ferrer y Leopoldo del Calvo.

UNA NUEVA EMISION DEL EMPRESTITO DE DEFENSA NACIONAL EN INGLATERRA

LONDRES, junio 13. (Havas).—El Gobierno británico anunció hoy la emisión de una nueva serie del empréstito de Defensa Nacional. Las emisiones serán ofrecidas el miércoles. La ascendencia de éstas será de 80 millones de libras esterlinas, el interés del tres por ciento anual, y se hará la oferta a 98. Será reembolsable el 15 de julio de 1958.

RECLAMADO

El vigilante Leopoldo Cid, del Buró de Investigaciones, arrestó a Heriberto Leal Santana, vecino de Monte 363.I por ser la misma persona que se encuentra reclamada con ese nombre y apellidos por el juez correccional de Guanabacoa.

EL ACTO DEL DOMINGO EN LA ESPERANZA

El domingo 19 tendrá efecto en el Municipio de la Esperanza, de la provincia de Santa Clara, la entrega de un matadero moderno, sólidamente construído, al señor Alcalde Municipal Angel del Valle.

El acto de traspasar a aquella administración tan necesario edificio revestirá caracteres de ceremonia provincial, ya que muchos Alcaldes villareños, congresistas, políticos y funcionarios del Gobierno en general concurrirán a la mencionada entrega.

El coronel José A. Pedraza y su hermano el representante Joaquín Pedraza, nativos de ese pueblo, son los donantes de la útil edificación.

ACTITUD POLITICA DEL CONSEJERO A. MARTINEZ

El consejero Sr. Alberto Martínez, presidente de ese Cuerpo deliberativo provincial, ha suscrito unas declaraciones dirigidas a sus amigos y correligionarios en que da a conocer su determinación de seguir la política que inspira su amigo y correligionario el senador José A. Casabuena, por considerarla de excepcional conveniencia para los intereses generales del PUN.

CONTINUA ENFERMO EL EX GOBERNADOR BARCELO

La enfermedad que viene padeciendo el señor José R. Barceló, gobernador que fué de la provincia de Oriente, y distinguida figura de nuestra política, tuvo el domingo último un período crítico.

Aunque el estado del señor Barceló ayer, ofrecía perspectivas de pronto mejoramiento, sigue siendo delicado.

POR LESIONES

Martina López Landrián, de San Isidro 9, fué arrestada por el vigilante 1345 de la primera estación, por encontrarse reclamada por el juez correccional de la sección cuarta en juiio por lesiones.

VISTA ESTE VERANO DE GUAYABERA, Y NO PASARA CALOR COMO A MEDIDA.

"Rivón"

SUSTRAEN GASOLINA DEL DEPOSITO DEL MUNICIPIO

El teniente Antolín Falcón, de la Séptima Estación arrestó a Eugenio Díaz Menéndez, 29 años, fregador de automóviles del Depósito Municipal y vecino de Universidad número 3, porque, de acuerdo con otras personas sustraía gasolina para entregarla a su padre Cecilio Díaz Casariego, chofer de alquiler.

Cuando Díaz fué arrestado se disponía a tomar una lata que contenía cinco galones de gasolina, que le entregaba Juan Martínez Bobadilla, de 55 años y vecino de Flores número 28.

Díaz manifestó que debido a su mala situación económica, solicitó de José de la Caridad Séneca, chofer del Alcalde Municipal, los cinco galones de gasolina, lo que nizo este de acuerdo con Rodolfo Puentes Valdés, encargado del citado Depósito.

Martínez, explicó que hallándose en la esquina de Arroyo y Salcipuedes, se le presentó Díaz, con la gasolina, dejándosela allí para que él se la diera a su padre Cecilio Díaz, en cuyos instantes fueron detenidos.

Presentados todos ante el Juez de Instrucción de la Tercera, quedaron en libertad.

Robo en una tienda

Armando García Riera, encargado de la casa comercial situada en San Rafael número 33, dió cuenta a la policía, que durante la madrugada pasada habían cometido un robo en dicho comercio, consistentes en sábanas, almohadas y otros objetos, por valor de 167 pesos.

Envenenada

Francisca Fernández García, de 24 años, vecina de Esperanza número 117, fué asistida de graves síntomas de intoxicación, que sufrió al ingerir pastillas de permanganato, por otras medicinales.

Le estafó 200 pesos

Lucio Fernández Muñiz, vecino de Amargura número 7, participó a la policía que tenía como socio en una fonda, situada en la Plaza del Polvorín, a Gumersindo Cardo Riesgo, vecino de Morro y Refugio, quien no le ha rendido cuentas, apropiándose de 200 pesos.

M.E.C.D. 2016

CRITERIOS OPUESTOS ACERCA DE SI DEBEN SER PUBLICAS O NO LAS SESIONES DEL CONSEJO DISCIPLINARIO

Se proyecta iniciar el dos de julio la exhibición de los trabajos de las Escuelas en las vidrieras de Galiano

El Sr. Presidente de la República cortará las cintas y abrirá el tránsito al público. Reclaman un edificio para el Instituto de Marianao. Se concedieron dos becas

La exposición de trabajos manuales de nuestros centros oficiales, el material adquirido para los mismos y las publicaciones de la Secretaría de Educación, que se ha de brindar en las vidrieras de los establecimientos comerciales de las calles de Galiano y San Rafael, será abierta, según se nos informó ayer en dicho departamento, el próximo día 2 de julio.

Hoy, precisamente, se entrevistará un alto jefe de la Secretaría de Educación, el señor Ramón Busto, con la directiva de la Asociación de Comerciantes de las calles de Galiano y San Rafael, a fin de ultimar todos los detalles de dicha exhibición.

Cada casa comercial cederá, probablemente, una vidriera con ese objeto y en ella se colocarán trabajos de dibujo, pintura, corte y costura y artes manuales en general de las Escuelas Normales de Kindergarten de la Habana y Santa Clara, la Escuela del Hogar de la Habana, las Escuelas Normales de Maestros, los Institutos, Escuelas Técnicas Industriales y de Artes y Oficios, las Escuelas Profesionales de Comercio, las Escuelas de Bellas Artes, las Escuelas Primarias Superiores y las Escuelas Elementales y los Kindergartens públicos.

También se exhibirá, como dejamos apuntado más arriba, el material escolar adquirido y las publicaciones de divulgación que edita el departamento.

La exposición, a la que se invitará a las altas autoridades de la nación, será abierta por el Presidente de la República, doctor Federico Laredo Bru, cortando las cintas que se colocarán para cerrar el tránsito por el área de dichas calles que abarque la exhibición y dar paso al público.

Se reclama un nuevo edificio para el Instituto de Marianao

Un nuevo edificio, de una mayor amplitud y más confort, se reclama para el Instituto de Segunda Enseñanza de Marianao.

En la actualidad viene ocupando una casa del citado municipio que no llena ni con mucho sus más imperiosas necesidades.

Las conferencias de hoy y mañana

Hoy, a las nueve de la noche, pronunciará el doctor I. J. Cox, profesor de Historia de la Universidad de Northwestern, una interesante conferencia en el Seminario de Investigaciones Históricas de la Secretaría de Educación.

El tema de dicha conferencia será «La enseñanza de la Historia de América en los Estados Unidos».

El acto se celebrará en el salón bajo de la Academia de Ciencias de la Habana, en Cuba 84, y la entrada será pública.

Y mañana, miércoles, a las cinco y media de la tarde, pronunciará el doctor Antonio Sánchez de Bustamante y Montoro, figura destacadísima de nuestro mundo intelectual otra conferencia en el Colegio de Abogados de la Habana, en Cuba y Chacón.

Versará su disertación sobre Bachiller y Morales, como filósofo del Derecho.

Esta conferencia forma parte del ciclo que se viene ofreciendo en la citada institución sobre los juristas y los orígenes de la nación cubana.

La entrada a este acto también es pública.

Un acto en la Escuela Técnica de Varones y otro en la Escuela Industrial

Dos hermosos actos se celebraron en la Escuela Técnica Industrial de Varones «Enrique José Varona» y en la Escuela del Hogar de la Habana.

Consistió el primero en el develamiento de un busto del ilustre filósofo cubano que le da nombre al plantel y la clausura del curso académico.

Y el de la Escuela del Hogar en un ponche en honor del doctor Francisco Domínguez Roldán, fundador de dicho plantel, y del actual Secretario de Educación.

En el acto de «develar» el busto de Enrique José Varona hizo uso de la palabra el doctor Angel Reaud, que desarrolló un hermoso paralelo entre Varona y don José de la Luz y Caballero.

También hablaron en el mismo el doctor Demestre, director del plantel, los señores Israel Hernández y Virgilio Gómez, por los graduados y los alumnos, y el Secretario de Educación, que hizo el resumen expresando su satisfacción al ver la juventud que no demandaba, ni exigía, ni vociferaba, sino que recibía aplausos y premios y se preparaba con entusiasmo para la lucha por la vida.

Becas concedidas

Fué informada ayer la Secretaría de Educación de que el Consejo Universitario, en su última reunión, había acordado acceder a la petición que formulara la Universidad de Quito, por conducto de dicho departamento, de dos becas para que dos estudiantes ecuatorianos viniesen a cursar estudios de ingeniería agronómica a la Universidad de la Habana.

Delegada a un congreso

La doctora Herminia Agüero de Ponte ha sido designada delegada de la Secretaría de Educación al Congreso Internacional de Enseñanza Técnica que se celebrará en Berlín del día 25 al 29 de junio del año en curso.

¡Alfredo Zapata!... ¡Presente!

Ha muerto gloriosamente por Dios y por la Patria... Así reza, lacónicamente, la noticia, al referirse a Alfredo Zapata y Zapata, el joven cubano, Alférez de la Quinta Bandera de la Legión, perteneciente al Tercio Inmortal del heroico Millán Astray.

Fué en la tarde triunfal del 26 de marzo, mientras el Ejército Nacionalista, victorioso, divisaba la tierra mártir de Cataluña irredenta.

Se incorporó a la lucha en julio de 1936, encontrándose en La Coruña, donde residía. Y lejos de escudarse en su ciudadanía cubana, para rehuir marchar al frente, solicitó, espontáneo, salir a operaciones, hasta que, herido dos veces: una en el frente de Asturias y más tarde en Bilbao, logró incorporarse a la Legión, el ejército glorioso de los «novios de la muerte».

Condecorado por dos ocasiones con la Medalla del Mérito Militar y la Cruz de Sufrimiento por la Patria, Alfredo Zapata y Zapata, había nacido en la Habana y continuaba siendo cubano y amando a Cuba, como amaba a España, la Madre Patria, cuna de sus mayores.

Llegar a Oficial de la Legión, después de haber sido voluntario desde las primeras horas de la guerra y herido dos ocasiones en combate, antes de que el plomo rojo truncara su vida joven, plena de ilusiones, es ser un héroe en toda la acepción de la palabra.

Miembro entusiasta de Falange Española, fué de los primeros en lanzarse a la calle en La Coruña, armado de un fusil, para defender la causa de España, que es la causa del mundo, por ser la del orden, la moral, la religión, la familia.

Irún, Bilbao, Oviedo, nuevamente Bilbao, Zaragoza, Cataluña... supieron de su bravura y su serenidad ante el combate, y en cuyos lugares recibió heridas que hablaban de su heroísmo, mientras escribía a su desconsolada madre desde el hospital, sin querer dar detalles de sus sufrimientos para no angustiarla más de lo que estaba, por la ausencia desesperante e inquietadora del hijo amado.

Y cuando apenas recobrado nuevamente de las heridas que le retenían en el hospital, y sus fuerzas se lo permitían, volvió a incorporarse a la Legión, pleno de entusiasmo, para marchar con las huestes gloriosas de Franco hasta obtener la completa reivindicación del honor de España.

Con la muerte de Alfredo Zapata, los cruzados de Falange Española Tradicionalista, al llamar a los héroes, han dicho:

¡Alfredo Zapata!... ¡Presente!

Hoy a las nueve de la mañana se celebrarán los funerales del glorioso combatiente en la Iglesia del Sagrado Corazón. Su madre, Teresa Zapata, y su hermano Carlos, invitan al Comité Nacionalista y a sus camaradas de F. E. T. y a sus amistades todas.

PREPARASE UN HOMENAJE AL CAPITAN TORRA A SU REGRESO DE LOS EE. UU.

Un grupo de periodistas, compañeros del Capitán Antonio D. Torra, aprovechando la oportunidad de encontrarse ausente, acordaron ofrecerle a su regreso un homenaje de cariño.

Consistirá en un banquete, al cual asistirán conocidas personalidades civiles y militares.

El capitán Torra, próximo a cumplir veinticinco años de servicios continuos en el diarismo, donde ha ocupado cargos de importancia y responsabilidad, jamás ha dejado de ser buen amigo y excelente compañero.

La labor desarrollada por él en el Buró de Prensa y Radio del Ejército, en actuación siempre serena y cabalerosa, hace que sus amigos y compañeros le tributen este merecido homenaje.

HOMENAJE AL COMPAÑERO ZABALA PEREZ

Con motivo de haber sido designado recientemente para dirigir la nueva empresa periodística «La Voz de la Nación», que muy pronto dará señales de vida en el periodismo nacional, un grupo de sus amigos, ha organizado un ponche-homenaje, que tendrá lugar el día 9 del entrante mes de julio, a las cinco de la tarde, en los salones del Centro Castellano, cedidos gentilmente para ese motivo a la Comisión Organizadora.

Promete resultar muy lucido ese acto en honor del compañero Zabala Pérez, teniendo en cuenta las grandes simpatías de que disfruta en todos nuestros círculos sociales.

LA CONFERENCIA DE HOY EN EL SEMINARIO DE INVESTIGACIONES HISTORICAS

Se encuentra de paso en nuestra ciudad el eminente historiador americano doctor J. I. Cox, profesor de la Universidad de North Western.

Aprovechando su estancia en nuestra ciudad, fué invitado por el doctor José María Chacón y Calvo, Director de Cultura de la Secretaría de Educación, para que ofreciera una conferencia en el Seminario de Investigaciones Históricas.

Dicho acto tendrá efecto a las nueve de la noche de hoy, martes, en el salón bajo de la Academia de Ciencias, siendo pública la entrada.

El profesor Cox disertará sobre tema tan interesante como «La enseñanza de la Historia de América en los Estados Unidos».

Si usted duda de nuestras afirmaciones

sobre la indiscutible superioridad del radio PHILIPS — o si, por lo menos, las cree exageradas — no tenga pena en pedirnos que se las *probemos*. Recorte este anuncio y venga a vernos para exigirnos que — una a una — las hagamos buenas.

1 Que debido a nuevos desarrollos en la Radio-audición, creadas en los Laboratorios **PHILIPS**, por primera vez se ha logrado una **perfecta** irradiación de los sonidos, que permite escuchar el Radio con igual diafanidad y equilibrio desde cualquier lugar en que se sitúe el oyente.

★

2 Que ahora es posible sintonizar las estaciones débiles y distantes, y escucharlas con claridad y potencia, gracias al nuevo y portentoso tubo *SILENTODO* —creado por **PHILIPS** y empleado exclusivamente en los Radios **PHILIPS**. El nuevo tubo SILENTODO, a la vez que elimina los ruidos urbanos, aumenta **cinco veces** la sensibilidad del receptor.

★

3 Que todos los modelos **PHILIPS** se hallan equipados con transformador universal para usar el receptor en cualquier clase de corriente alterna. También están provistos de sockets para conectarles una bocina adicional, auriculares (teléfonos) y pick-up (fonógrafo eléctrico).

4 Que el **PHILIPS** es el único Receptor provisto de la nueva escala (Dial) basculante, lo que permite graduar su posición al nivel de la vista deseado.

★

5 Que en la construcción del **PHILIPS** sólo se emplean materiales cuya resistencia al calor y humedad del trópico ha sido plenamente comprobada. Los Radios **PHILIPS** son sometidos a su llamada "prueba de estufa", antes de abandonar las fábricas en la que deben resistir mayor grado de humedad y de temperatura que la del clima tropical más riguroso.

★

6 Que de igual modo, la científica, experta y minuciosa mano de obra del Radio **PHILIPS** es única en su clase y salta a la vista apenas se examina la construcción del mecanismo.

★

7 Que las bocinas extra-sensibles de los Radios **PHILIPS** son del tipo de imán permanente, lo que, unido a un circuito de "contra reacción" especial, produce la audición más cercana a la realidad de todo cuanto hasta ahora se creyó posible.

★

8 Que los ruidos microfónicos han sido eliminados en el **PHILIPS** debido a su llamada "Cabina Telefónica", en la que se halla "encerrado", y a prueba de vibraciones, el circuito de Radio Frecuencia.

★

9 Que los materiales empleados en la construcción del **PHILIPS** sólo pueden encontrarse en... el **PHILIPS**. La calidad es tantas veces superior a la comunmente empleada en Radios de precios similares que no existe base alguna de comparación.

★

10 QUE EL RADIO Philips representa el mayor valor intrínseco — precio por precio, cualidad por cualidad — que haya sido ofrecido en Receptor de Radio alguno en cualquier tiempo.

Estas son nuestras afirmaciones, y estamos en el deber de respaldarlas. Pero no se apene por mostrarse desconfiado — díganos, si quiere, que las juzga "exageradas" — pero EXIJA que se las probemos.

GIRALT

O'Reilly 61. Tels. M-9944, M-9945

La Gran Calidad Europea

Venció ya el plazo para inscribir los periódicos del aire

Clausurada la oficina de Correos de Entronque de Manatí, provincia oriental

Anoche, a las doce, ha vencido el plazo de cinco días concedido a los periódicos aéreos para su inscripción en la Secretaría de Comunicaciones, según el Decreto Presidencial 1167, previo al cumplimiento de los requisitos legales.

Examen de capacidad

El señor Secretario de Comunicaciones ha dispuesto sea sometido a examen de capacidad para obtener certificado que lo habilite como operador de una estación radiodifusora de aficionados, el señor Sergio Rubio Aguirre, para la que el mismo ha solicitado licencia.

El servicio de escalas en el mes de mayo

El valioso servicio de escalas que las estaciones radiotelegráficas vienen prestando en auxilio del telégrafo, durante la segunda quincena del mes de mayo, ha sido el siguiente: Transmitidos 171; Recibidos 128.

Clausurada una oficina de correos

Al terminar las operaciones del día nuev de los corrientes, ha sido clausurada la Oficina de Correos de Entronque de Manatí, en la provincia de Oriente. La correspondencia para la misma deberá despacharse a Victoria de las Tunas.

El nuevo Presidente de los Omnibus Aliados visitó al Secretario de Comunicaciones

El nuevo Presidente de la Empresa Omnibus Aliados, señor Rogelio Acosta, estuvo ayer por la mañana en la Secretaría de Comunicaciones, con objeto de cumplimentar al señor Secretario Francisco Gómez, en una visita de cortesía después de haber tomado posesión de su cargo en dicha empresa de transporte.

Se prepara un homenaje al Secretario de Comunicaciones

Un grupo de compañeros en la prensa que cubren el sector informativo de la Secretaría de Comunicaciones, ha tenido la idea de ofrecer un homenaje de simpatía al señor Francisco Gómez Rodríguez, por las relevantes aptitudes que ha demostrado en el desempeño de su cargo, en la buena marcha con que funciona actualmente dicha Secretaría.

El acto consistirá en un almuerzo que le será ofrecido en «La Tropical», el día dos del próximo mes de julio, y al que asistirán las más destacadas personalidades del país.

ELEGIDOS LOS CARGOS DE RECIENTE CREACION EN LA ACADEMIA DE A. Y LETRAS

Cumpliendo lo reglamentado en los nuevos Estatutos de la Academia Nacional de Artes y Letras, se han celebrado últimamente elecciones para los cargos de nueva creación, de Vicepresidente, Vicesecretario, Vicetesorero y Bibliotcario.

El resultado de las mismas ha sido el siguiente:

Vicepresidente, señor Miguel Angel Carbonell.

Vicesecretario, señor Hilarión Cabrisas.

Vicetesorero, Sr. Mario Guiral Moreno.

Bibliotecario, doctor Julio Villoldo.

Inmediatamente de celebradas las elecciones el Presidente de la Academia, doctor Eduardo Sánchez de Fuentes, dió posesión a los nuevos miembros de la Directiva que cubrirán estos cargos hasta la terminación del trienio 1936-1939.

El homenaje al gran Sarmiento ha de ser tributo continental

El Dr. Remos y los demás comisionados laboran con gran actividad, preparándolo

El Secretario de Estado, doctor Juan J. Remos, Presidente de la Comisión Organizadora del Homenaje Continental a Sarmiento—ha recibido informes de carácter oficial, en el sentido de que los Estados, Argentina, Haití y Panamá, ya han hecho las designaciones de los escritores que habrán de enjuiciar—por sus respectivos países—la obra e historia de la gran figura que fué Sarmiento.

También ha recibido el Canciller Remos diversas solicitudes, especialmente en lo relacionado con el concurso en que habrá de ser premiado un «Canto a Sarmiento» y con el volumen que ha de contener los 21 juicios críticos sobre su extraordinaria personalidad.

Por otra parte, la prensa de todas las naciones de América viene dispensando a este homenaje gran atención por lo que no es aventurado asegurar que el Homenaje Continental al gran prócer argentino habrá de constituir un acontecimiento pocas veces registrado.

Un informe sobre excursiones turísticas a Cuba

El señor José M. Ribas, Cónsul de Cuba en Chattanooga, Tenn., EE. UU., ha informado a la Secretaría de Estado que con motivo de la llegada del Presidente de la Corporación Nacional del Turismo, doctor Machado, se organizaron en su obsequio distintos actos en los cuales habrá el Presidente de dicho organismo turístico, describiendo a Cuba como lugar ideal de atracción.

Agrega el Cónsul de Cuba, señor Ribas, que hay en perspectiva tres excursiones turísticas para visitar a Cuba este verano.

La primera saldrá de Chattanooga conducida por Raleigh Crumbliss, director de la Cámara de Comercio local. Con ella vendrá a la Habana el Cónsul Ribas por haber sido invitado a ello, tanto por el Alcalde Municipal cuanto por la mencionada Cámara de Comercio.

La segunda excursión estará compuesta por maestros del Estado de Tennessee y saldr; de la ciudad de Nashville el día 18 de junio.

La tercera formada por 250 miembros de la prensa del Estado de Alabama, que vendrá a la Habana a celebrar su convención anual.

La misión mexicana

La Misión Militar Mexicana, que preside el Coronel Ignacio Beteta, Jefe del Estado Mayor Presidencial hizo una visita de cortesía en la mañana de ayer, al Secretario de Estado doctor Juan J. Remos.

El señor Reyes Spíndola acompañó a los militares que eran: El Mayor Elías Martín del Campo, Mayor José Pérez Allende; Capitán Luis Noriega Medina, Sargento Salvador Paniagua Cortés y Cabo Fernando Vergara García.

HOY, A LAS CUATRO DE LA TARDE, LLEGARA A CUBA EL PROFESOR COSTALES LATATU

El doctor Manuel Costales Latatú, profesar universitario y director general del hospital «Calixto García», llegará esta tarde, a las cuatro, a La Habana, de regreso de unas vacaciones por los Estados Unidos.

En el muelle de Santa Clara se agruparán amigos, compañeros y familiares a darle la bienvenida al distinguido cirujano.

Durante su ausencia, lo sustituyó en la Dirección de ese centro benéfico el doctor Antonio Pulido, joven y prestigioso galeno, jefe de los médicos internos de ese hospital, y que ayer, con motivo de su onomástico, recibió numerosas congratulaciones.

ESTA DIVISION DE PARECERES DIO LUGAR A QUE NO FUERAN JUZGADOS TRES ESTUDIANTES

Los defensores de los alumnos recabaron que las sesiones fueran públicas y el Tribunal se opuso a ello. El asunto será llevado al Consejo Universitario, para darle solución

Los criterios contrapuestos acerca de si las sesiones del consejo de disciplina que ha de juzgar a tres estudiantes universitarios, de la escuela de Medicina, debían ser públicas o privadas dió motivo a que la anunciada vista no se llevara a cabo tampoco en el día de ayer.

Desde hora temprana el anfiteatro de la escuela de Medicina se encontraba abarrotado de público, integrado en su mayoría por estudiantes de la propia Universidad.

Los defensores de los tres estudiantes encausados por alteración del orden e injurias a una autoridad de la facultad, doctores José Guerra López, Juan B. Kouri y Alberto Giraudy, profesores de Derecho y de Medicina los primeros y ex Secretario del Trabajo el último, comenzaron por interesar del tribunal que se hiciese pública la sesión del consejo de disciplina, apelando a la sensatez del estudiantado, y al hecho de tratarse de un procedimiento punitivo.

El presidente del consejo de disciplina, doctor Angel Arturo Aballí, después de cambiar breves impresiones con los demás integrantes del mismo, los doctores Rubén de Velasco, que actúa como secretario, Federico Grande Rossi y Agustín Castellanos, se opuso a ello por entender que ningún consejo disciplinario de los celebrados en nuestro máximo centro de enseñanza había tenido carácter público.

En consecuencia indicó que sólo debían permanecer en el salón los acusados, señores Erundino Vilela, René Cano y José Ramón Mora, sus defensores y los delegados de la Federación de Estudiantes Universitarios.

El doctor Guerra López presentó un escrito al tribunal disciplinario exponiendo las razones por las cuales interesaba que las sesiones del consejo de disciplina fuesen públicas.

Dicho documento será elevado al Consejo Universitario para que sea éste el que resuelva si las reuniones del consejo disciplinario deben ser públicas o privadas.

Los defensores de los estudiantes acusados tienen el propósito de presentar un recurso de apelación contra el acuerdo del Consejo Universitario si éste llegara a serles desfavorable y han anunciado que de no hacerse públicas las sesiones no concurrirán ellos ni sus defendidos.

El doctor Aballí, presidente del tribunal y decano de la escuela de Medicina, declaró ayer que, de darse ese caso, se declararía a los estudiantes acusados en rebeldía y se seguiría el consejo disciplinario.

Consultado el caso con el Rector de la Universidad, ingeniero José Manuel Cadenas, indicó que las sesiones del consejo de disciplina debían ser actos privados para evitar toda posibilidad de que se convirtieran en fuentes de desórdenes ulteriores.

Hoy se reunirá la Comisión Mixta

Para hoy, por la noche, se encuentra convocada nuevamente la Comisión Mixta de la Docencia.

El doctor Aballí, que la preside manifestó ayer que la facultad de Medicina tenía plena confianza en la eficiencia de los cursillos que se brindarían en los Institutos a los bachilleres que deseen ingresar en la escuela de Medicina de la Universidad.

La facultad se informará del desenvolvimiento de los mismos por medio de un delegado.

El doctor Rubén de Velasco ha sido designado para sustituir al doctor Ampudia en el seno de la Comisión Mixta.

Se unificará el programa de Medicina

El claustro de profesores de la escuela de Medicina de la Universidad se encuentra laborando en la unificación del programa de estudios de la misma para el curso próximo.

Se está laborando activamente en la confección de los horarios de clases, que se imprimirán, a fin de facilitar su conocimiento al alumnado.

El programa unificado está siendo redactado por los profesores titulares de las distintas asignaturas y deberá ser cumplido por los auxiliares y agregados.

Llegó la primera excursión de las del verano actual

La Convención de la Cámara de Comercio de Chattanooga la iniciadora de esas jiras

A bordo del vapor «Cuba» llegó ayer a la Habana la Convención de la Cámara de Comercio de Chattanooga, compuesta por cincuenta personas, miembros de la alta banca y del comercio de dicha ciudad.

Esta excursión viene acompañada por el Cónsul de Cuba en aquella población, señor José Rivas. Acudieron al muelle a recibir a tan distinguidos visitantes numerosos miembros de las Cámara de Comercio de los Estados Unidos en la Habana, el Comisionado de Turismo y el Presidente de la Corporación, así como numerosas personalidades de nuestro mundo económico.

Esta es la primera de una serie de excursiones que vendrán a la Habana, procedentes de Chattanooga y la primera de las excursiones que se deben a la activa labor que ha realizado durante su reciente excursión por los Estados del Sur de la Florida, el Presidente de la Comisión Nacional del Turismo, Dr. Luis Machado.

La Corporación del Turismo ha organizado varios actos en honor de los visitantes a fin de que cuando regresen a su país encantados de su excursión a la Habana, sean nuestros mayores y más efectivos propagandistas.

Pronto terminará la 70 legislatura en Estados Unidos

WASHINGTON, junio 13 (AP).—El septuagésimo congreso de los Estados Unidos está terminando aceleradamente los últimos asuntos de su programa legislativo para comenzar las vacaciones veraniegas.

Los líderes llegaron hoy a una fórmula de arreglo con relación al proyecto de gastos extraordinarios de 3,753 millones de dólares al mismo tiempo que las comisiones del Senado y de la Cámara se ponían de acuerdo acerca del proyecto de salarios mínimos y de jornada máxima, que son los dos asuntos más importantes que se discutirán en los últimos días de sesión.

Varias formalidades quedan por llenarse, pero los líders del Gobierno anunciaron que las sesiones terminarán el miércoles por la noche a menos que ocurran acontecimientos imprevistos.

Se decidió en una conferencia celebrada esta mañana en la Casa Blanca que el problema de los ferrocarriles, muchos de los cuales tropiezan con grandes dificultades en estos tiempos de depresión, se aplace hasta la próxima legislatura.

Otra de las proposiciones de que se habló durante la sesión se refería a la reorganización de los ferrocarriles que atraviesan malos tiempos, pero el senador Wheeler, presidente de la Comisión de Comercio entre estados, expresó la creencia de que no queda tiempo para tratar de esa cuestión.

HA SIDO HECHA YA LA INSCRIPCION DE LOS BONOS DE O. P. EN LA BOLSA DE WASHINGTON

En la mañana de ayer se recibió en la Secretaría de Hacienda la noticia de que habían sido inscriptos los nuevos Bonos de Obras Públicas ante la Comisión de Bolsa y Valores de Wahhington.

Vencido el plazo de diez días señalado para las objeciones del caso, y en vista de que no se había presentado ninguna, dicha Comisión los aceptó en la forma acostumbrada, sin que hubiera necesidad de hacer uso del segundo plazo de veinte días que la ley concede, el cual terminaría el día treinta de los corrientes.

El optimismo que imperaba el sábado en las esferas oficiales, ha quedado, pues plenamente confirmado.

CALUROSA ADHESION AL HOMENAJE EN PROYECTO A EE. UU. E INGLATERRA

CAPITOLIO, junio 13.
Dr. José I. Rivero,
Director del DIARIO DE LA MARINA.
Habana.

He leído en el DIARIO de ayer domingo un interesante trabajo que trata del homenaje a Méjico celebrado en la tarde del mismo día, y créame que lo felicito sinceramente por las razones y conceptos que expone en el mismo.

Le aseguro que en sentido análogo me he manifestado en más de una ocasión.

En estos momentos de dificultades económicas para el mundo, todos los ciudadanos en un país están obligados a prestar su cooperación decidida y sincera a la defensa de los intereses generales.

Por ello, no como hacendado ni como industrial, ni como comerciante, ni como representante a la Cámara, sino sencillamente como cubano, con un gran anhelo de que mi patria se encauce por los senderos de la prosperidad a que tiene derecho he de adherirme a cualquier acto de desagravio que se organice en honor de nuestros dos grandes consumidores y buenos amigos: Estados Unidos e Inglaterra.

Le saluda cordialmente,
Tirso Domínguez Fumero,
Representante a la Cámara.

EL COMANDANTE MARINE OFRECIO UNA COMIDA A LOS PILOTOS MEXICANOS

A las nueve de la noche de ayer, el Comandante Jaime Mariné, Jefe de los Ayudantes del Coronel Batista, ofreció una comida a los oficiales del Cuerpo de Aviación Mexicano que se encuentran en la Habana desde el domingo.

El acto, que fué estrictamente militar, tuvo efecto en el Círculo Militar y Naval de la Playa de Marianao. Asistió el Encargado de Negocios de México, Excmo señor Reyes Spíndola.

SUSCRIBASE Y ANUNCIESE EN EL «DIARIO DE LA MARINA»

M.E.C.D. 2016

DIARIO DE LA MARINA

(S. A.)
FUNDADO EN 1832.
(Dirigido hasta 1919 por D. Nicolás Rivero y Muñiz)

DIRECTOR: Dr. JOSE I. RIVERO
ADMINISTRADOR: D. CELSO GONZALEZ

Domicilio Social: PASEO DE MARTI, número 103
Joshúa B. Powers, Ins. 220 East. 42nd. St. New York City

Editado por la Cía. DIARIO DE LA MARINA, (S. A.), cuyo programa consiste en la defensa de los intereses generales y permanentes de la Nación cubana, de los especiales de la Colonia Española, establecida en la misma y de la unión y armonía entre los diversos elementos que conviven en el país. Art. 1o. de los Estatutos.

TELEFONOS DEL DIARIO

Dirección	M-2856
Administración	M-7911
Suscripciones	M-7911
Quejas	M-7911
Clasificados	M-7915
Jefe Redacción	M-1287
Redacción	M-7913
Sports	M-7912
Ag. Guanabacoa	XO-1584

PRECIOS DE SUSCRIPCION

	Territorio Nacional	Extranjero	Países Fuera del Convenio Postal
Año	$ 13.50	$ 17.00	$ 20.00
Semestre	7.00	9.00	11.00
Trimestre	3.75	5.00	6.00
Mes	1.30	—	—
Dominical Semestre	—	5.00	7.00

EDITORIALES

Adhesión injustificada e inoportuna

Al fin se celebró el homenaje a México, o más exactamente al hombre de extrema izquierda que rige hoy los destinos de aquel país.

Por parte de los comunistas, antimperialistas y otros elementos de la misma laya que lo organizaron, tuvo como finalidad preparar el ánimo de las masas para las próximas Constituyentes.

Fué, sin duda, un acto de proselitismo, y México el pretexto para realizarlo, pues en lo absoluto carecía de justificación ni era oportuno, y, como hemos dicho y conviene repetir, puede acarrearnos consecuencias.

En lo que respecta a la política interna, porque las actividades de los extremistas provocan reacciones en las clases conservadoras, dando lugar a que, al igual que en otras democracias no ya de Europa, sino de nuestra propia América, surja en Cuba una forma de fascismo y se produzca con violencia más o menos peligrosa para el orden público.

Y en lo que respecta a la política externa, porque para encender en el relativamente frío auditorio la chispa del entusiasmo, o para evitar el riesgo de combatir abiertamente el régimen exponiendo con mayor claridad el propósito de sustituirlo como sea posible, el más caracterizado de los oradores comunistas y comunoides hizo explícita declaración de adhesión a la política petrolera seguida en México contra los intereses norteamericanos y británicos.

Por cierto que el aludido orador, no conforme con eso, que pudiera acarrearle a Cuba el inmenso perjuicio que supondría cualquier castigo económico por parte de los Estados Unidos y la Gran Bretaña, de cuyos mercados necesitamos imprescindiblemente para dar salida al grueso de nuestras exportaciones, si dieran una importancia que no tiene a la torpe manifestación de adhesión, en uno de los períodos verbales de relleno, la emprendió con España, no la roja que va siendo vencida y pronto desaparecerá, ni siquiera con la anticomunista y por él naturalmente odiada, sino con la de Conquista, ¡por haber impuesto en México su civilización en vez de respetar la de los aztecas!

Si adherirse a la política practicada por México al realizar la expropiación forzosa de los bienes de las compañías petroleras norteamericanas y británicas es cosa de locos o malvados, porque sólo siendo lo uno o lo otro se puede convenir en que nuestro país debe unirse al que ha hecho eso en contra de dos naciones amigas de la nuestra y de las cuales dependemos económicamente; negar que la civilización traída por los españoles fué verdaderamente asombrosa y desde luego incomparablemente superior a la que hallaron cuando la conquista, es cosa de ignorantes o estúpidos, porque no ya para que aquélla hubiera sido superada, sino igualada siquiera en parte por el esfuerzo de los primitivos pobladores, hubiesen éstos necesitado cientos de años, como lo demuestra el estado de atraso en que, a pesar de todo, están todavía los indios mexicanos, peruanos y de otras nacionalidades.

Pero, especialmente con lo de la adhesión, trataba el orador de ofrecer elemento emocional a quienes lo escuchaban, superando el riesgo de exponer más abiertamente sus ideas político-sociales, y no lo consiguió, porque la tibieza del público en aplaudirle, a juzgar por lo que oíamos por la radio, parecía demostrar que se sentía defraudado con la parquedad o, mejor dicho, vaciedad de sus palabras. Esto aparte, con los discursos del famoso mitin nos afirmamos en el convencimiento que ya teníamos, de que la oratoria, arte que tuvo entre nosotros abundantes y eminentes cultores, alguno de los cuales vive todavía, va en lamentable decadencia, aunque se cultiva con exceso, tal vez porque no hay, como en otros tiempos, convicciones profundas y honradas que estimulen la elocuencia, de las que carece, desde luego, el comunista, cuya desaprensión le permite echar por la borda sus principios con tal de asegurar sus fines nefandos.

En resumen, decimos: que ante la adhesión irresponsablemente manifestada a México, las clases que poseen conciencia de lo que así y todo puede significar para Cuba el agravio gratuito inferido, explícitamente con esa adhesión a los Estados Unidos y la Gran Bretaña, deben organizar un acto de simpatía hacia ambos países amigos, como acertadamente lo propuso nuestro colega «Avance» el día anterior al del inoportuno mitin del domingo. Ya es hora de que quienes no comulgan con los extremistas y han de sufrir en su carne y en su espíritu los efectos de la política que solapadamente vienen desarrollando con la inexplicable indiferencia, cuando no complacencia aparente de las autoridades llamadas a refrenarles hasta por instinto de conservación; se pongan en fila para defender sus intereses y para consolidar los de las instituciones. Esta es una de las más apremiantes exigencias del momento.

Los haberes de los jueces municipales suplentes

Ha de establecerse como una norma fija e inmutable el que la Hacienda, ya nacional, ya municipal pague con permanente regularidad y con exacta puntualidad a todos los empleados y funcionarios de cualquiera de sus departamentos. Ni aun en las empresas privadas puede darse el caso abiertamente anómalo e injusto de que o no se retribuya o se remunere tarde, mal y a regañadientes a los que en ellas trabajan. ¿Cuánto menos se puede comprender que proceda así el Estado. ¿Con qué razón o con qué autoridad puede éste exigir que se le satisfagan a su debido tiempo sus recaudaciones, si empieza por no cubrir o por cubrir mal sus compromisos con sus servidores?

Así ocurre, sin embargo, con los jueces municipales suplentes. Hace ya muchos años que se viene consignando en el presupuesto la cantidad de cien mil pesos para el pago de los haberes de dichos jueces. Pero esta suma es tan insuficiente, que alcanza sólo para cubrir sus haberes durante los primeros meses de cada año fiscal. Para abonar los del resto del ejercicio económico, se necesita la aprobación en el Congreso de créditos adicionales que fluctúan entre cien mil y ciento cincuenta mil pesos.

Es necesario, además, el crédito de doscientos mil pesos más en los años en que se celebran elecciones, puesto que entonces los jueces municipales propietarios han de interrumpir como Presidentes de las Juntas Municipales sus funciones y han de ser sustituídos por los jueces municipales suplentes.

En el presente año fiscal se ha agravado de tal modo la situación que se les adeudan los haberes correspondientes a los meses de Diciembre hasta la fecha, los cuales ascienden aproximadamente a la cifra de ciento treinta mil pesos. Para resolver este problema, el Congreso concedió un crédito de ochenta mil pesos. Con ellos se iría pagando, a lo menos, parte de los adeudos pendientes. Los aludidos jueces suplentes se resignaban a que el resto entrase a engrosar la «deuda flotante». Sancionó esta Ley el Presidente de la República, doctor Laredo Bru, pero suspendió su ejecución, porque el estado del Tesoro no permitía esa erogación.

Resulta, por lo tanto, que los jueces municipales suplentes se hallan en la misma situación que antes de la sanción de la referida Ley. Están esperando todavía los ciento treinta mil pesos que se les adeudan desde Diciembre último.

Y entretanto, ¿de qué viven? ¿Con qué llenan sus más apremiantes necesidades y sus más urgentes compromisos? ¿Es humano, es equitativo que a unos funcionarios que sirven honradamente al Estado, y que desempeñan cargos tan delicados y tan importantes como todos cuantos se refieren a la justicia, se haga sufrir las angustias que implica la absoluta carencia de recursos? Siquiera por decoro de esta misma justicia debe buscarse una fórmula por la cual se lleve a efecto el crédito de ochenta mil pesos sancionado por el Ejecutivo. ¿No hay en el Tesoro esa cantidad tan relativamente exigua aquí, donde con tanta prodigalidad se recompensa el estéril y voraz partidarismo político?

Pero, no basta resolver este problema con una medida de emergencia. Es necesario darle una solución definitiva. Es necesario asignar a los jueces municipales suplentes un sueldo fijo y decoroso y conferirles funciones permanentes. El Congreso aprobó una Ley para este objeto. Vetada por el Presidente de la República, quien estimó que la estrecha situación de las Arcas Públicas impedía su cumplimiento fué reconsiderada por la Cámara, que rechazó el veto y enviada al Senado para el mismo fin. El Jefe del Ejecutivo consideró muy costosa dicha Ley al Tesoro Nacional. Sin embargo, la diferencia entre las cantidades que actualmente se necesitan para el pago de los haberes a que nos referimos y la que se requiere para el cumplimiento de la mencionada Ley no es más, aproximadamente, que la de treinta mil pesos. ¡Bien pagada está, a la verdad, esta diferencia con la solución radical que con vencerla se daría al estado angustioso que sufren los aludidos funcionarios del Poder Judicial.

Al Senado atañe reconsiderar la citada Ley para que su vigencia rija en los nuevos presupuestos. Ahí está, el señoreaje de la acuñación de los veinte millones de pesos, de donde pueden tomarse las cantidades necesarias para su cumplimiento.

GRAMATICA

El verbo tener (o haber) no debe emplearse en español en el concepto de recibir como su correspondiente francés «avoir»; por consiguiente, no debe decirse: «Hoy tuve carta de mi padre», sino «Hoy recibí carta de mi padre». La primera expresión es impropia, porque estando el verbo tener en pretérito (pasado) se manifiesta que ya no se está en posesión de la carta; y pudiera ser que la tuviéramos en el bolsillo.

Es frecuente que el dependiente de un comercio se dirija al cliente y le pregunte: ¿Qué deseaba usted?, y casi sin excepción la respuesta encierra la misma forma pretérita del verbo que, como se comprende, es inapropiada.

* * *

El verbo mezclar tiene una significación más restringida en castellano que su equivalente «méler» francés. Cuando se reúnen dos cosas iguales no es apropiado su empleo, como se hace muchas veces en francés. Si dos aportan sus capitales para emprender un negocio, no los mezclan, sino los juntan.

Científicamente es también impropio emplear este verbo cuando se reúnen cuerpos iguales. Si reunimos en un mismo recipiente líquidos iguales, contenidos en otros, debemos emplear el verbo juntar y no mezclar; porque éste implica la idea de reunir dos o más elementos (o sustancias) diferentes que conservan sus propiedades características, pudiendo separarse unos de otros. Así, por ejemplo, el aire es una mezcla de oxígeno y nitrógeno (como elementos principales) y por ser tal mezcla, los capilares pulmonares pueden, en los alveolos del pulmón, tomar el oxígeno del aire; lo que no podrían hacer si este oxígeno estuviese combinado, y no mezclado, con el nitrógeno.

Como ahora, para estudiar Medicina, se exige hablar y escribir perfectamente el castellano, no está de más que llamemos la atención sobre el empleo inapropiado del verbo «haber» que se hace muy a menudo en esta época de exámenes.

¿Cuántos van a examinarse hoy? Habemos diez.

La respuesta con sólo una expresión númerica, «diez», bastaría; pero si se quisiera emplear el verbo es el verbo sustantivo «ser» el apropiado (somos diez); el resto de la expresión «los que vamos a examinarnos», huelga.

¡Discípulos queridos! Empiecen a practicar la Cirugía y la Gramática amputando el «habemos».

E. FORTUN.

Al Margen de la Historia

TRES ANECDOTAS

I

Juan Jesús Jaurrieta Baleztena es requeté. Acaba de cumplir diecinueve años. Alto, fuerte, alegre, luce con orgullo infinito su boina roja.

Se llama Juan Jesús, pero todos le dicen Chan. En Pamplona es popularísimo, por su carácter abierto y jovial. Ríe siempre y siempre está dispuesto a la broma.

Juan Jesús es de los primeros en incorporarse a las filas de los requetés. ¿Acaso su abuelo no murió sirviendo al rey Carlos VII? ¿No recibió de las manos reales del Pretendiente la Cruz del Mérito Militar? ¿No lo vieron los ojos de águila de Cabrera, lanzarse al ataque con furia indomable? Chan conoce la historia familiar. Sabe que tiene que cumplir con su deber. Y lo cumple con la sonrisa en los labios.

Han pasado algunos meses. Juan Jesús no desmiente su estirpe. Lucha con entusiasmo. Desprecia la vida. Ama el peligro. Cantando, ocupa su puesto en las avanzadas; cantando recibe un balazo en medio del pecho; cantando, se deja curar; y cantando se dispone a morir.

El sacerdote trata de consolarlo. Chan agradece las palabras del Ministro del Señor.

—La absolución, padre. Es todo cuanto necesito. Lo demás, ¿qué importa?

Lloran junto al muchacho algunos compañeros de armas.

—¡Eh, vosotros, no lloréis! Sólo os pido una cosa: que digáis en Pamplona cómo supo morir Juan Jesús Jaurrieta, y si alguien derrama una lágrima por Chan, le dais las gracias en mi nombre.

Y muere apretando con mano crispada las cuentas del rosario.

II

Un periodista norteamericano interroga a varios requetés.

—¿Cómo usted se llama?

—¿Yo? Zenón López.

—¿Cuántos años tiene?

—Cincuenta y nueve.

—Muchos son.

—Bastantes.

—¿Con familia?

—Cinco hijos y tres nietos. Pero, ¿es que está usted haciéndome el padrón?

—No; pero como lo vi fuera de la edad...

—¿Fuera de la edad? ¿Qué es eso de fuera de la edad? Para combatir por Dios, por la Patria y el Rey, nadie es demasiado joven ni demasiado viejo. ¡El deber está plantado en los treinta años!

III

Los requetés atacan el pueblo de Espiel. Se defienden bravamente los milicianos. Resisten con bizarría el empuje de las boinas rojas.

En el fragor del combate, alguien, con autoridad, con mando, grita:

—¡A ver, ese camión, que entre en el pueblo!

En el camión, al mando del brigada Felícito García Caballero, van dieciocho requetés con dos ametralladoras.

Los soldados miran al jefe. ¿Cómo podrán obedecer aquella orden? ¡Están solos! ¿No es un verdadero suicidio entrar en el pueblo? Pero Felícito García Caballero no duda un instante. Y dice:

—¡Ordenes son órdenes! ¡Viva España!

Y ante la magia de este viva, el camión avanza, sin reparar en la lluvia de balas que cae sobre él, en ruta hacia la muerte.

Y entra en el pueblo, lleno de enemigos...

Los requetés se vieron rodeados. Felícito García Caballero, dice:

—Estamos solos. No viene nadie detrás de nosotros.

—No podremos resistir—exclama un requeté—porque se nos acaban las municiones.

—¿Pedimos auxilio?

—No alarmarse muchachos—grita García Caballero. La orden decía: ¡que entre el camión en el pueblo! Y hemos entrado. Pero la orden no decía nada respecto de cuándo debíamos salir, y ahora lo ordeno yo. ¡En retirada! ¡Con orden y disparando los últimos cartuchos!

El camión gira en redondo. Los milicianos lo acosan. Las ametralladoras enemigas se ceban en aquel blanco estupendo. Felícito se acerca al volante. Pisa el acelerador. Y llega a las líneas nacionalistas.

Frente a su coronel, García Caballero se disculpa:

—Cumpliendo órdenes, me personé en el pueblo con mi gente. Pero como nadie me había hablado del regreso y allí nos achicharraban como a moscas, he regresado para preguntar qué hacemos. ¿Quiere usted que volvamos allá?

José Sánchez-Arcilla

ASPIRANTE A ESTRELLA

Por Roseñada

—Lo siento, pero usted es muy feo para galán joven.
—Y eso que tiene que ver. Más feo es Baizán y es Gobernador de La Habana...

DE LA VIDA REAL CONTEMPORANEA

JIMMY CASH, EL SEPTIMO NIÑO SECUESTRADO Y HALLADO MUERTO

Franklin McCall, participante en el monstruoso crimen, procede de un hogar modelo de pastores protestantes.—Con el niño Cash son 17 los que murieron en los 33 secuestros ocurridos desde 1932, en que los criminales colectaron más de un millón de dólares

(De nuestro corresponsal)

A las 12:03 a.m. del día 9 de junio, John Edgar Hoover anunció que uno de los culpables del rapto del pequeño Jimmy Cash había sido encontrado. Desde su oficina provisoria, situada en una vieja casa del pueblo de Princeton, donde se efectuó el secuestro, Hoover, jefe de los G-Men, dió el nombre de Franklin Pierce Mac Call, por lo menos como el cómplice que había recibido los diez mil dólares que se habían pagado por el rescate del niño.

Pocos momentos después de esta noticia sensacional, Hoover, acompañado de varios detectives federales y policías locales, salía con el prisionero McCall a buscar el cuerpo del niño y el dinero. Los despojos del inocente muchacho fueron encontrados medio descompuestos, bajo una espesa enramada, a menos de dos kilómetros de distancia de la casa de sus padres. El dinero, intacto, fué hallado a una distancia similar, pero en dirección opuesta.

La muchedumbre que esperaba, aun a esa hora de la madrugada, se convirtió en turba amenazadora cuando los detectives volvieron con el cadáver, el dinero y el cómplice McCall. El pacífico pueblecito rural de Princeton, en el camino que va al lujoso Miami, tornóse en un grito aterrador que llegó al cielo, clamando por el criminal y que en los oídos de McCall, hijo y hermano de pastores protestantes, resonó como el principio de la expiación de uno de los crímenes más horrendos y al que más odio le tiene el país del Norte.

Franklin Pierce McCall, de 21 años de edad, casado, sin hijos, se hizo sospechoso desde los primeros días. Fué él quien, a la noche siguiente del rapto, golpeó en la casa de James Cash, padre de la víctima, y al abrir éste, ingenuamente le entregó un papel doblado diciéndole que lo había encontrado bajo el dintel de la puerta. El papel era la nota en que los bandidos demandaban el precio de diez mil dólares por la devolución de Jimmy.

Días después, cuando los tres mil habitantes del pueblo, en compañía de cuarenta y cinco detectives federales, aeroplanos de la Armada americana y policía del estado, buscaban activamente indicios y pistas, McCall, quien tiempos atrás había vivido con los Cash como pensionista, trabó conversación con la madre de Jimmy, la señora Joseline Cash. La apenada madre le decía: «No comprendo cómo pueden haber roto la reja de hierro y haber entrado a la pieza en que dormía mi hijo». A lo cual Franklin respondió: «¡Pero si eso es más fácil que tomar agua! Yo lo puedo hacer en menos de cinco minutos». Y esta ufana contestación de McCall hizo que la señora de Cash sospechara de él inmediatamente.

Y en realidad, fué el día primero de junio cuando los detectives federales apresaron preventivamente a McCall. Desde ese día, el extraño Franklin, de buena educación, religioso y criado en una casa de medios decentes, estuvo en continuas interrogaciones, hasta que el día 9, a los tres minutos de la media noche, confesó haber sido él el que escribió las notas pidiendo el dinero, y el mismo que lo había recibido.

Por temor de que los enfurecidos habitantes de Princeton linchen a McCall, Hoover ha dispuesto que sea trasladado a la cárcel de Miami, la cual está situada en un edificio de veintidós pisos y tiene entrada sólo por una puerta.

El cuerpecito del rubio pequeñuelo fué llevado a Homestead, estado de la Florida, para efectuar la autopsia médico-legal.

La agonía por la cual atravesaron los padres del niño, es sólo comparable al dolor que ha sufrido la madre de Franklin, quien al ser interrogada en su casa de Augustine, Florida, contestó con voz quebrada por los sollozos: «Como madre, hice lo mejor que pude por darle todas las comodidades y educación. Jamás hizo antes algo malo». Después, con la mirada de la persona que ha sido anonadada por un golpe terrible, la señora continuó: «Nunca tuve dificultades con sus otros hermanos (tres hombres y una mujer). Mi marido era pastor y predicador del Evangelio y el mejor hombre que haya vivido en esta tierra».

La joven esposa de Franklin Pierce McCall se halla de visita en casa de una hermana suya, en Jacksonville, Florida, y la policía se ha apresurado a declarar que es inocente de toda culpa.

Pero a pesar de que los diarios de la nación aplauden la victoria de los G-Men, de haber resuelto en parte este crimen, los habitantes de Princeton demandan que los famosos detectives sigan en la investigación hasta encontrar a los otros culpables. Nadie sabe todavía quién sofocó al niño (las primeras investigaciones médicas así lo revelaron), ni tampoco se tiene noción de quién es el tercer personaje que acompañó a McCall la noche en que Cash entregó el dinero del rescate.

Los criminales nunca pensaron devolver vivo al niño. Esto ha sido demostrado por los médicos que examinaron el cadáver y quienes aseguran que Jimmy fué muerto 24 horas después de haber sido raptado.

Jimmy Cash es el séptimo niño secuestrado que ha sido hallado muerto y su tragedia recuerda, en parte, la del aviador Charles Augustus Lindbergh, cuyo hijo, el pequeño Charles Jr. (Segundo) fué encontrado a poca distancia de la casa de sus padres y después de que la suma de 50 mil dólares había sido pagada.

Por ese famoso crimen del año 1932, Bruno Richard Hauptmann pagó con su vida, pero la mayoría de los detectives de Norteamérica, como también la opinión pública, nunca han creído que se le halló la solución completa al misterio.

Los padres de Jimmy Cash han recuperado el dinero, pero nada les consolará de la pérdida del rubio chiquitín que murió víctima de la maldad humana. Y ni el castigo de muerte que pueda sufrir McCall—el que, según las leyes del estado de la Florida, debe ser ajusticiado por ser cómplice en un secuestro—podrá saldar la cuenta que la Justicia tiene con los raptores de más de treinta y tres secuestros en los cuales murieron 17 personas y se colectó más de un millón de dólares.

1: Ultima fotografía de Jimmy Cash. 2: La casa de los Cash, donde se efectuó el rapto. 3: El sitio donde se pagó el rescate. 4: El lugar donde se encontró el cadáver, a dos millas de la casa de los padres. 5: McCall, el que recibió el rescate y parece uno de los principales culpables, en el momento de partir acompañado por el jefe de la policía de Princeton, Coleman, a indicar el sitio del asesinato y donde había ocultado el dinero del rescate.

EPISTOLARIO DE OTEYZA

Sr. Pierre Flandin,
París.

Muy señor mío:

Cada lunes y cada martes, no; pero sí los lunes todos, echo mano del «Noticiero del Lunes» con el corazón encogido. Pues sé que, indefectiblemente, el semanal colega me pondrá en situación análoga a la señalada por el cantar cuyos dos versos últimos son:

«Y yo dije: Padre mío,
¡buen principio de semana!»

Porque, ocurre que no hay domingo que en Francia, pese a la festividad del día, deje algún personaje político de hacer la misma alarmante declaración. Esa declaración que las agencias cablegráficas transmiten en la noche, siéndonos servida aquí

«un lunes por la mañana».

Usted ha sido el encargado de hacerme comenzar la semana presente aterrorizado con declaración tal, Y por eso, ya harto de padecer así, a usted escribo, para decirle que he decidido no hacer más caso de quienes me dan el susto de todos los lunes. Sepa usted, señor Flandin, que yo no creo que el peligro de la guerra aumenta en Europa.

No lo creo, no. Y, para explicarle por qué no lo creo, le voy a contar una anécdota. El general López Domínguez enfermó gravemente, tan gravemente que los médicos, desde el primer momento dieron diagnósticos fatales. Después, según la enfermedad fué prolongándose, los fueron dando más fatales cada día. La prensa recogíalos, publicando a diario: «Aumenta la gravedad del general López Domínguez». Así un día, y otro, y otro...

Por fin el general, que conservaba las facultades mentales y las derrochaba leyendo la prensa, preguntó a su sobrino y amigo mío López Oyarzábal: «Oye, Rafael, ¿me he muerto?». El interrogado se quedó absorto ante semejante pregunta. Y cuando el asombro le dejó hablar, contestó: «No, tío Pepe; no te has muerto». «Entonces los periódicos son unos embusteros», contestó el general. El sobrino interrogó a su vez: «¿Pero es que algún periódico publica tu defunción?». Explicando el preopinante: «No; no la publica ninguno. Pero todos dicen siempre que aumenta mi gravedad. Y si tanto hubiese ido aumentando mi gravedad, ¡yo me habría muerto!».

¿Comprende usted ahora por qué yo no creo que aumenta el peligro de la guerra en Europa...? Si aumentase todos los domingos, según ustedes, los eminentes políticos franceses, lo vienen diciendo semana tras semana, ya tenía la guerra europea que haber estallado. Conque déjenme empezar mis semanas tranquilo sin acongojarme con el anuncio de que tal conflagración se va a producir.

Posible es que me ocurra lo que a los pastores de la fábula, cuando llegaron a no hacer caso del reiterado anuncio de la venida del lobo Pero si al cabo la guerra estallase, que, cuando no ha estallado ya, juzgo difícil que estalle, prefiero que me pille de susto. Será un susto solo Y ahora es un susto semanalmente constante, ¡desde no sé cuánto tiempo!

Conste que a mí no me asusta usted más, ni me asustan más sus dignos confréres los prohombres de la política francesa. Digan lo que digan, para mí ¡como si cantasen! Y yo, correspondiendo, les canto la copla que sigue:

«Ayer, me dijiste que hoy;
hoy, me dices que mañana,
y mañana me dirás
¡que de lo dicho no hay nada!»

Con esto termino, sin más que ofrecerme de usted atento s. s. q. s. s. m.

Luis DE OTEYZA.

La Habana, 14 de Junio de 1938.

A TRAVES DE LA VIDA

ARPEGIOS

Cuando se diga, por hipérbole, que toda la Habana estaba en el espectáculo que se ofreció en tal o cual lugar, aunque sea un teatro de los más amplios, no debe aceptarse por entero esta afirmación, porque es mucha Habana la capital de la República, y no puede meterse en un zapato, así como se quiera, la población de una ciudad que no le queda ya espacio para circular sus automóviles.

Podía, sí, haber un público numerosísimo que llenara, por ejemplo las seiscientas y pico de lunetas del teatro «Nacional», o los miles de escaños del «stadium» Tropical, o los infinitos asientos del cine «Fausto». Todo eso es innegable, pero no es menos cierto que mucha gente estaba en el Jai-Alai, o en su casa y que en el hotel «Nacional» la sociedad que correspondió a la amable invitación del muy atento y delicado Sr. Enrique Soler y Baró, ministro plenipotenciario, fué de las más numerosas y elegantes, no obstante ser el onomástico del Rey de Inglaterra, con lo cual bastaba para que nuestras voluntades se sintieran embargadas.

Ello demuestra que hay tanta abundancia de público como de dinero, y que la enorme concurrencia que asistió a un lugar no le restó a otro ni uno solo de sus asistentes obligados, y la gente, perdida en absoluto la noción del tiempo, se trasladó de un espectáculo a otro, que era una boda, para la sola compensación de ver pasar los novios, que es, como decía el inolvidable Carlos Maciá, chupar un tabaco apagado o beber un ponche de leche al que no se hubiera puesto más que leche.

Ya no es la Habana la que algunos conocimos y que tan gráficamente ha descrito en multitud de relaciones el que fué nuestro estimado y pobre compañero Alvaro de la Iglesia. Antes había que tener mucho cuidado que una representación teatral no coincidiera con el recibo en una casa altisonante, que fracasaba el empresario. Todavía recuerdo que en la noche del día en que Don Joaquín Lino, cajero de la «Caja de Ahorros», persona muy bien relacionada, se quitó la vida suicidándose, la ópera y el teatro de Tacón se vieron casi desierto.

Nada de esto ocurre ahora en que hay «exceso de fuerza», como pintorescamente afirmaba el eminente jurisconsulto y amigo muy querido de todos, por su corazón y su talento, Don José Lorenzo Castellanos. Cuando sobra gente para que las cosas se hagan por partida doble, ¿qué de extraño tiene que el público alcance en demasía para varios espectáculos?

Pero con tantas disgresiones, he hecho más que decir que había mucha gente en uno de los espectáculos que a diario se dan. Eso lo sabían ustedes por el propio público y por la información infatigable de la prensa. Conste, pues, que estaban todos aquellos «que tienen un puesto comprado», como decían los muchachos en la época—y que no faltaban ni una de esas personas que dan relieve y prestigio a las representaciones teatrales y a los «cocktails party» de la distinguida barra del muy querido Emilio Bacardí.

En todo espectáculo puede siempre suponerse, con acierto, lo que ha debido ocurrir cuando el ambiente es de personas delicadas, cultas y que el aspecto no puede ser sino extremadamente correcto.

En suma: un verdadero «Renacimiento», cuando el calor y la lluvia empieza ya a rendir esta sociedad alegre y placentera....

Héctor DE SAAVEDRA

Tony Isla y sus poemas introspectivos

Ernesto Fernández Arrondo nos anunció la visita de Tony Isla, expresándose de ella en los tonos más entusiastas: Alma serena y alta, agena a mezquindades humanas... Y cuando Tony Isla se presentó con el regalo de su libro y de su presencia, pudimos constatar que realmente se trata de una personalidad llena de armonía, reposo y bondad.

Ojeamos su libro «Frente al Silencio», que ha impreso un año después del primero suyo, «Poemario Intimo». Mercedes Pinto en el prólogo y Fernández Arrondo en una cuartilla que antecede al primer poema, describen el secreto del dolor que transpira de las páginas blancas de este libro. Blancas de pureza perfumadas de un solo amor, único, convertido en dolor permanente...

Personalmente hemos opinado siempre que los poetas son los únicos artistas que hacen sus autorretratos en todas posiciones y en todos sus estados de alma. La mayoría de los grandes pintores se pintan a sí mismos una vez como figura principal de un cuadro mezclados entre otros personajes. Los músicos ni siquiera titulan sus composiciones aludiendo a sus propios sentimientos. Lo cómico «Sonata a mi corazón», «Preludio de mi alegría», «Rapsodia de mi tragedia interior»... Pero todo el mundo está acostumbrado a leer y hasta a emocionarse con las emociones subjetivas del poeta.

No es de extrañar, pues, que Tony Isla, al quebrarle el Destino la más grande ilusión de su vida, vierta que en poemas los pétalos sangrantes de su flor de amor marchita, sintiendo un triste gozo en recordar los felices momentos idos y en repetirse a sí misma que terminado aquel proceso bello, sólo le queda actuarse ante el silencio, el gran silencio, a esperar frente al mar, que una ola le devuelva el alma amada o que lleve junto a ella la suya lacerada de pena...

Y esto, confesado dulcemente, con sinceridad, sin literatura, con esa naturalidad candorosa y llena de bondad que es el encanto de este libro y la atractiva realidad espiritual de su autora, cuya alma de niña no se consuela de la pérdida de lo que fué no una ilusión, sino la ilusión, su ilusión.

Reaccionará. Acaso nunca más encienda otra llamita de amor en su corazón; pero saturada de sus propias consideraciones ante lo irremediable, ella, cristiana y buena, orientará el caudal de su ternura hacia otros temas, canalizará su talento hacia obras constructivas, podrá su tiempo, sus energías y su inspiración al servicio de los dolores agenos. Y hallará alegría —la alegría suave, en tono menor, que Tony Isla es capaz de sentir— sembrando rosas en los caminos sin pensar quienes han de aspirar su perfume. Su anhelo de arte es el impulso subconsciente que la llevó a cantar su dolor en poemas, en vez de llorarlo a solas, en un encierro lleno de renunciaciones, pero también egolátrico e inútil. Y se halla dando los primeros pasos en su carrera literaria, deshojando su dolor, porque es cuanto cree que en sus manos hay, ignorante, por modestia, de todo el tesoro de bondad y de dulzura que atesora. Basta conversar con ella durante una hora para comprenderla y admirarla.

Nos despedimos, pidiéndole un ejemplar de su próximo libro, que no ha comenzado a escribir aún, pero que vendrá sin duda. Ha de ser menos introspectivo, pero humano, generoso y diáfano, como es su alma...

Armando MARIBONA.

BALAS DE CELULOIDE

Después de los incidentes trágicos de Clichy, ha sido resuelto que la policía francesa adopte los métodos norteamericanos y sea equipada, entre otras novedades, con balas de celuloide que puedan herir pero no pueden matar. — (De «Liberation», París).

EL PEOR CUADRO

A la Exposición anual de la Liga de Bellas Artes de Sprinhfield, estado de Massachusetts, concurrió un pintor local llamado Henry J. P. Billings, enviando un cuadro extrañamente simbólico titulado «Opus No. 1». Fué aceptado, y entonces Billings envió su renuncia a la Liga.

—Mi «Opus No. 1» —explicó— ha sido el resultado de una tentativa deliberada de mi parte por pintar el peor cuadro, tanto en dibujo como en color, líneas, técnica y estilo, que me era posible pintar. Los jurados deberían ser elegidos entre personas que tuvieran cultura artística suficiente para distinguir lo bueno de lo malo en el arte moderno. —(De «Time», N. York).

Fechas y Aniversarios

JUNIO 14

o—En 1876 murió en Berna Mikhail Bakunin, anarquista ruso considerado como el progenitor del nihilismo.

o—En 1562 el capitán Juan Jufré fundó la ciudad de San Juan de la Frontera (República Argentina).

o—En 1774 nació en Buenos Aires Antonio González Balcarce, el que fué famoso general argentino, héroe de la Batalla de Suipacha. La carrera militar del general Balcarce fué en extremo meritoria. A los doce años ingresó como cadete en el cuerpo de Blandengues, que entonces mandaba su padre, el coronel español Francisco González Balcarce, y participó, a partir de entonces, en todas las empresas bélicas de que tan pródigo era en aquel entonces el virreinato del río de la Plata. En 1807 tomó parte en la defensa de Montevideo contra las tropas británicas, en uno de cuyos combates fué hecho prisionero y enviado a Inglaterra. Balcarce consiguió fugarse de su prisión y marchó a España, incorporándose al ejército popular en momentos en que éste sostenía cruenta lucha contra las fuerzas de Murat, enviadas por Napoleón Bonaparte. De combate en combate, Balcarce llegó a la categoría de teniente coronel, hasta que, iniciada la revolución de Buenos Aires, embarcó por sorpresa para su patria y llegó con la oportunidad suficiente para ser nombrado comandante en jefe de las fuerzas del Ejército del Norte, siendo un digno sucesor del general Ortiz y Ocampo y obteniendo el más resonante triunfo de su carrera militar venciendo a las huestes realistas en la batalla de Suipacha. Años más tarde, en 1814, fué Director Supremo de las Provincias Unidas del Río de la Plata, y en 1817 incorporado al ejército de los Andes, tomó parte en la batalla de Maipú. Balcarce murió en su ciudad natal el 5 de agosto de 1819, cuando ostentaba el cargo de jefe del Estado Mayor del Ejército argentino.

o—El año 1800 tuvo lugar la batalla de Marengo, pequeña aldea italiana en la provincia de Alejandría, en el Piamonte, en cuya acción las tropas napoleónicas obtuvieron ruidosa victoria sobre los austríacos. En dicha batalla murió el general Desaix de Veygous, de quien se dice fué el principal factor en la victoria.

o—Se cumplen ciento sesenta y un años de la fecha en que fué creada la bandera de los Estados Unidos. La primera bandera símbolo de lo que hoy es la gran nación norteamericana fué ejecutada por Betsy Ross, quien en la fecha indicada y en su modestísima casa de Filadelfia, donde habitaba, tuvo el honor de recibir la visita de George Washington, que recibió la enseña de la naciente patria y aprobó el diseño de Betsy Ross. Aquella primera bandera difiere notablemente de la que existe en la actualidad, pues constaba solamente de seis barras y en el ángulo superior izquierdo y sobre fondo rojo figuraban solamente trece estrellas colocadas en círculo. En 1818 llevaba ya veinte estrellas blancas sobre fondo azul, y la bandera actual consta de cuarenta y ocho estrellas distribuidas en seis hileras de a ocho, sobre el fondo de las barras rojas y blancas.

M.E.C.D. 2016

PINARENAS

Entre nosotros

Por breves horas.
Lo estuvieron ayer los jóvenes y distinguidos esposos, la gentil damita Lolita Ochoa y el teniente coronel Manuel Benítez Valdés, actual Jefe del Regimiento número 5 «Martí» de la Habana y pinareño queridísimo a quien toda la sociedad vueltabajera aprecia en lo mucho que vale.
Durante su estancia en esta capital, ambos fueron cálidamente congratulados por sus múltiples amistades.
El cronista los saluda.
¡Con el afecto de siempre!

Enferma

Una gran dama pinareña.
En la clínica de la Policía Nacional, allá en la Habana, se encuentra recluída para atender a su salud, la bondadosa y estimada señora Ursula Valdés de Benítez, esposa del Director General de Inmigración coronel Manuel Benítez González y madre amantísima del teniente coronel Jefe del Quinto Regimiento.
Hasta el mencionado centro benéfico, llegan diariamente altas personalidades de nuestra vida social, política y económica, interesándose por el estado de salud de la señora Valdés de Benítez.
Afortunadamente no es grave su mal.
¡Lo consigno con gusto!

De la Habana

Nuevamente en Pinar.
Tras una pequeña estancia en la capital de la República, donde fuera a solucionar asuntos relacionados con su cargo, se halla otra vez en el seno de esta sociedad el joven y buen amigo Joaquín Rodrigo, administrador del teatro Milanés.
Reciba mi cordial saludo.

Mi felicitación

Sincera y expresiva.
Sea para la simpática y bella señorita Laura Borrego, gentil prometida de mi cariñoso amigo y político señor Francisco Fernández Valdés, la que acaba de ser designada para desempeñar un importante cargo en la Oficina Provincial de Obras Públicas.
De lo más inteligente ella.
¡De gran valer!

Una boda

Simpática e interesante enlace.
Celebrado en la mayor intimidad.
Y del que participaron un reducido número de familiares y amigos.
Fué así la ceremonia nupcial de los estimados jóvenes pinareños señores Arturo García, del alto comercio local y la encantadora damita María Luica Portilla.
Tan graciosa parejita han visto coronado por la realidad, su mayor ensueño de amor.
Para ellos mis parabienes.
De todo corazón.

Guillermo Rodríguez.

APUNTACIONES

El cabo 131, Desiderio Delgado y vigilante 2300, Pedro Linares, del Bureau de Investigaciones, arrestaron a José A. Iglesias Redonet, de 19 años, y vecino de 17 número 141, por haberlo sorprendido cuando en una vidriera situada en 12 y 17, Vedado, hacía apuntaciones, para los terminales y la bola. Los agentes le ocuparon una máquina alemana con la que hacía dichas apuntaciones, fué remitido al vivac.

ES YA UNA REALIDAD

El Día de los Padres!

Todos los buenos hijos se preparan a rendir un homenaje sincero a su progenitor el próximo domingo, día 19.

Y, aparte de las especiales demostraciones de cariño que ese día reciban los jefes de familia, un obsequio cualquiera, adquirido en nuestra sección masculina, será un testimonio de reconocimiento y afecto que los "papás" agradecerán en sumo grado.

No importa que usted disponga de poco dinero. "El" apreciará cualquier cosa y nosotros tenemos un sin fin de artículos que sólo cuestan una insignificancia.

Véalos en nuestra sección masculina.

fin de Siglo

san rafael y águila, tlfonos: m-5991-92-93

Las misas tienen dos aspectos: uno espiritual y otro material. Las flores también tienen esos dos aspectos. Luego no hay razón para combatirlas.

ASOCIACION NACIONAL DE JARDINES

Dr. HUMBERTO FAZ TABIO

Especialista en ENFERMEDADES DE NIÑOS.
CALZADA No. 90 entre PASEO y A. CONSULTAS de 3 a 5 P. M.
VEDADO Teléfono F-2679

MENOR DESAPARECIDO

Lorenza Delgado, vecina de Universidad 604, denunció en la Novena estación que desde el día 29 del pasado mes ha desaparecido de su domicilio su mejor hijo Rigoberto Francisco Delgado, de 15 años de edad, por lo que teme le haya ocurrido alguna desgracia.

¿KABUL? Sin rival para las CANAS

CASINO DE LA PLAYA

PLAYA DE MARIANAO

HOY --- DEBUT --- HOY

ELEANOR TENNIS

FAMOSA INTERPRETE DE LOS BAILABLES EN LA PRODUCCION CINEMATOGRAFICA

UN DIA EN LAS CARRERAS

DE LOS HERMANOS MARX

CRONICA HABANERA

BODA DEL GRAN MUNDO

ELENA BRU.—Un capítulo se abre, el de las bodas de Julio.
Para el domingo tres, a las once de la mañana, está concertada la de Elena Bru y Barreto, señorita de nuestro gran mundo en la que se aúnan la espiritualidad, la belleza y la simpatía, con el joven tan caballeroso y tan correcto Francisco R. Ferrán y Rivero, alumno eminente de la Facultad de Derecho de nuestra Universidad.
Boda de alta distinción que se llevará a cabo en la Santa Iglesia Catedral de la Habana, seguida de la misa de Velaciones.
Padrinos de la boda serán el conocido clubman Fernando S. Bru, padre de la novia, y la madre del novio, la gentil dama Teté Rivero de Ferrán.
Y de la misa de velaciones, el doctor René Ferrán, Fiscal de la Audiencia de la Habana, padre del novio y la estimada señora Margot Barreto de Bru, madre de la novia.
El adorno de la Iglesia, de gran novedad y belleza, ha sido encomendado al jardín «El Clavel», de los hermanos Armand.
Cuanto al ramo de novia será una creación Martín del acreditado jardín «El Fénix».
Boda elegante, a la que nuevamente nos referiremos.

ANTONIO DEL MONTE.—Descansan desde ayer en el Cementerio de Colón, los restos mortales del distinguido caballero Antonio del Monte y del Monte, figura prestigiosa y muy querida de nuestra sociedad.
Su sepelio, suntuoso, imponente, se verificó en horas de la tarde de ayer constituyendo una gran manifestación de duelo.
Con su viuda, la pobre dama Célida del Monte, lo lloran para siempre sus hijos, el señor Salvador Rionda y señora Ada del Monte y sus nietos, Hortensia, Ofelia, Salvador y Ada Rionda y del Monte.
Llegue hasta todos ellos nuestro pésame.
Sentidísimo.

BAUTIZO.—En la mayor intimidad, con sólo la presencia de un grupo de familiares, se llevó a cabo el sábado en la residencia de los jóvenes esposos Alfonso Fanjul y Lilliam Gómez Mena el bautizo de su segunda hija.
La monísima niña recibió por nombre Lillian y fué apadrinada por su abuela materna, la señora Olga Seigle y por su tío paterno, el joven Charles Fanjul.

GRAN MUNDO.—Esta noche, en su elegante mansión de las Alturas de Miramar, ofrecerán una comida el doctor Ignacio del Valle y su gentil esposa Rosa Perdomo.
Asistirán, entre otros invitados, el ex-Presidente de la República doctor Miguel Mariano Gómez y su bella esposa Serafina Diago.
La reseñaremos.

DE VIAJE.—Después de haber pasado una larga temporada en la Habana, han partido hacia Nueva York donde residen, la respetable dama Josefa Braga viuda de Antuña y sus lindas hijas Fifí y Ramona, esta última encantadora prometida del doctor Armando Alvarez Pedroso.
Un feliz viaje les deseamos.

LA BODA SANCHEZ-VIEITES.—Para el sábado próximo, como saben nuestros lectores, está señalada en la Iglesia Parroquial del Vedado la boda de la dulce e interesante señorita Martha Sánchez Barraqué, perteneciente a nuestro gran mundo, con el joven y simpático letrado doctor Roberto Vieites.
La ceremonia, que ha de constituir uno de los acontecimientos más lucidos de la temporada, se llevará a cabo a las nueve y media de la noche oficiando el Rvdo. Padre Galán como una deferencia a la novia.
Muy lindo el adorno que esa noche lucirá el templo del aristocrático quartier.
Encargado ha sido al jardín «El Fénix», el acreditado jardín de Antonio Martín, y corresponderá a diseños hechos especialmente para el caso.
También de «El Fénix» será el ramo.
Un modelo lindísimo que recibirá la novia como obsequio del caballeroso Antonio Martín.
La parte musical estará encomendada a la exquisita Lizzie Morales de Batet que tocará el órgano y a los profesores Juan Vázquez Torroella y Casimiro Zertucha, violinistas notables.
La boda civil será el viernes en la residencia de los padres de la novia, el conocido arquitecto José Alejo Sánchez y su esposa Maruja Barraqué, con carácter de absoluta intimidad.
El jueves la adorable Martha recibirá el homenaje de sus amigas en un almuerzo que se celebrará en el Habana Yacht Club.
Almuerzo de despedida de soltera que resultará animadísimo.

NOTA DE DUELO.—Tras una larga enfermedad que fué minando su organismo, dejó de existir ayer en su residencia del Vedado el señor Camilo Panerai, caballero respetable que presidía una familia estimadísima.
El desaparecido, que unía a la bondad de su carácter un trato exquisito y altos principios morales, se destacó en el campo de los negocios, del que ya se encontraba alejado desde hacía algunos años.
Su sepelio ha sido dispuesto para esta tarde a las cinco partiendo el cortejo de la casa de la calle 15 entre H e I en el Vedado.
Llegue nuestro pésame hasta su viuda, la señora Elvira Bartini y hasta sus hijos, nuestro estimado amigo Camilo Panerai y la señora Carola Panerai de Mandel, quien acompañada de su esposo, el señor León Mandel, llegará hoy por la vía aérea procedente de Chicago donde reside.
Paz a sus restos.

NACIMIENTO.—El hogar de los jóvenes y simpáticos esposos Pedro Villoldo y María Isabel Quintana se ha visto alegrado con el nacimiento de un lindo niño, que los colma de felicidad.
La señora de Villoldo fué asistida por el notable especialista doctor Armando Fernández en la Clínica «Varela Zequeira».
Hasta el próximo jueves no comenzará a recibir visitas, por orden facultativa, lo que ponemos en conocimiento de sus numerosas amistades.

(Continúa en la página SIETE)

JOYERIA "LE TRIANON"

EXPRESION DE SU GUSTO...

Eso debe ser el Regalo que usted haga; seleccionando entre la colección de bellísimos Objetos,

Desde $1.00 hasta $10.00

todos de gusto refinado, prácticos y que perduran.

Salvador Fondón: Galiano 91

VENTAS ESPECIALES

Hoy: Martes

SEGUNDO DIA

de rebajas en

Mantelería, Ropa de Cama, Toallas y Tapicería

Precisamente aquellos artículos que constituyen la diaria preocupación de las amas de casa... de las novias en período de habilitación, son los afectados con la rebaja. Recomendamos, pues, a todas las Señoras y Señoritas, que aprovechen la oportunidad. Hay precios tan reducidos como estos:

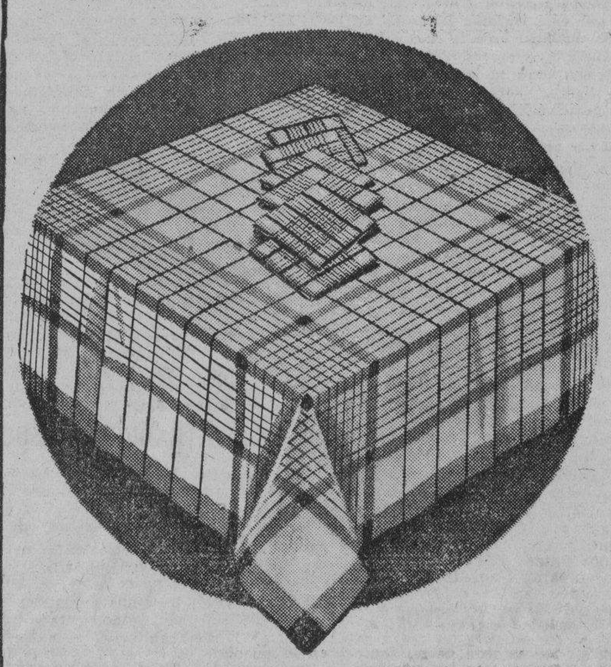

Juego de Alemanisco sedoso, con 6 servilletas

89c

Tamaño 130 x 130

Si alguna duda existiera acerca de las ventajas de reponer ahora múltiples ajuares de casa, este solo ejemplo bastaría para disiparla Por una suma insignificante, puede usted elejir cualquiera de estos magníficos juegos, en fondo crema brilloso, con listas diversas y franjas formando cuadros, en rojo, amarillo, azul y carmelita. Hay otros varios diseños además del reproducido, y todos ellos darán a su mesa una lujosa apariencia. Lavan bien y podemos garantizar que no destiñen lo más mínimo Hay asimismo, otros tamaños también rebajados:

140 x 140, con 6 sts. ——— 1.15
140 x 240, ,, 8 ,, ——— 2.15

Juegos de Mantel en crash de hilo puro, fondo blanco con listas formando cuadros y con las cenefas en color entero: azul, verde, rojo, rosado y amarillo.

150 x 150 con 6 sts. rebajado a ——— 2.85
150 x 200 ,, 6 ,, ,, a ——— 3.25
150 x 250 ,, 8 ,, ,, a ——— 4.50
150 x 300 ,, 12 ,, ,, a ——— 5.95

Igualmente hemos rebajado otros muchos Juegos de Mantel, en alemaniscos y en granithe, lisos y floreados, en primorosos diseños.

También a mucho menos precio, puede usted adquirir ahora en el tercer piso: Juegos de Cama en algodón y en hilo... Sábanas, Fundas y Cuadrantes... Sobrecamas y Toallas... Artículos de Tapicería...

fin de Siglo

san rafael y águila, tlfonos: m-5991-92-93

NUEVAS DISPOSICIONES REGULAN LOS PERMISOS GRATUITOS PARA ARMAS

El Secretario de Gobernación, Dr. Rafael Santos Jiménez dictó ayer, a propuesta del Jefe de Negociado de Licencias de Armas y Asuntos Generales señor Antonio Pérez Rayes, la siguiente disposición sobre la obtención de las licencias para portar armas de fuego, de carácter gratuito.
«Por cuanto: Es propósito firme de esta Secretaría restringir en cuanto sea posible el uso de armas de fuego, en lo que se refiere a las autorizaciones gratis y de acuerdo con las facultades que me confiere el Decreto-Ley No. 909 de fecha 8 de marzo de 1935, he resuelto dictar las siguientes instrucciones: «Toda persona que desee obtener una autorización gratis para tener y portar un arma de fuego, por todo el territorio nacional, tendrá que llenar los siguientes requisitos: a) solicitud dirigida al Secretario de Gobernación, en la que se haga constar nombre y apellidos, profesión u oficio, domicilio, indicando calle y número, barrio, Término Municipal y Provincia, o nombre y situación de la finca rústica, en su caso; descripción completa del arma que desee amparar, especificando el fabricante, calibre y número de la misma, así como las razones en que fundamenta la necesidad de esta autorización; b) certificación expedida por el Jefe del Negociado Registro de Penados y Estadística de la Secretaría de Justicia, con vigencia no mayor de 30 días; c) una certificación o carta de persona de responsabilidad, que garantice la certeza de los hechos, consignados por el interesado y que lo acrediten como persona moral y de orden; d) dos fotografías sin retocar, tipo carnet.
Estos documentos a que se refieren los apartados a, b, c, y d, tendrán que ser presentados por el solicitante o su mandatario, en el Registro General de la Secretaría, el que los pasará al Negociado de Licencia de Armas. El Jefe de dicho Negociado, después de examinar los documentos del solicitante, propondrá lo que estime procedente y elevará el expediente iniciado al Director de Asuntos Generales, quien dictaminará la procedencia o no, con lo propuesto por el Jefe del Negociado.
El Director de Asuntos Generales, a su vez dará cuenta con el expediente al Sub Secretario y éste en definitiva, lo elevará al Secretario para su resolución. Devuelto el expediente, procederá el Jefe del Negociado a inspeccionar la autorización, que será firmada por el Secretario, así como también por el citado Jefe de Licencias de Armas, como justificación de que han cumplido los requisitos necesarios.
El Sub Secretario de este Despacho, queda encargado de cumplimentar lo dispuesto de la siguiente instrucción».

ACEPTADAS LAS SUBASTAS DE CARNE PARA LA CARCEL HABANERA Y EL PRESIDIO

La Comisión de Subastas de la Secretaría de Gobernación, elevó ayer informe al Secretario Dr. Rafael Santos Jiménez sobre las subastas últimamente celebradas allí para suministros diversos a los establecimientos penales de la República; y el citado funcionario aprobó las de carnes de res en pie para la cárcel de la Habana y Presidio Modelo y las de víveres para las cárceles de Holguín, Sancti-Spíritus, Cienfuegos, Guantánamo, Santa Clara, Sagua la Grande y Guanajay; también aprobó las realizadas para suministro de viandas y leche de vaca para la cárcel de la Habana; de la propia manera ha aprobado el doctor Santos Jiménez las subastas para el suministro de aquipos y materiales para otros establecimientos penales, pero queda pendiente el informe que deberán rendir sobre los precios que rigieron en el año anterior para hacer un estudio comparativo con los del actual. Sobre la cárcel de Guanajay ha solicitado informe concerniente al suministro de carnes y ha dispuesto que el supervisor de la cárcel de la Habana, capitán Gutiérrez de Velázquez informe sobre el suministro de leche de vaca. El Secretario se muestra muy complacido de la actuación de la Comisión de Subastas.
—La Dirección de Personal, Bienes y Cuentas de Gobernación dará a conocer en breve una circular dictada por el Dr. Santos Jiménez respecto a la asistencia de los empleados a su trabajo y las firmas que deben imponer en el libro de asistencia diaria.
—El Secretario ha dejado sin efecto la circular dictada en Diciembre del pasado año por la que se autorizaba a los empleados a ausentarse de sus labores por diez o quince minutos para tomar algún refrigerio; en lo adelante deberán utilizar para ello la servidumbre siempre que las exigencias del servicio no lo impidan.
—La presidenta de la Creche Habana ha informado a Gobernación que el pan que sobra en la cárcel es adquirido por la Creche al precio de $84.00 mensuales.
—El Dr. Santos Jiménez ha refrendado los decretos presidenciales expulsando a los siguientes extranjeros indeseables: Rafael Jan, Felipe Lao, Luis Lee, Julio Chiu, Julio Chong, Gustavo León, Antonio Lee, Enrique Yermes, Armando Luis, Felipe McDonald, Gustavo Tobón Vázquez y Angel Karaduri.

UN BUEN ESPOSO

El vigilante 2511, Guillermo Peraza, de la primera Estación, arrestó en el Hotel Puerta del Sol a Néstor Ruiz Arredondo, de 37 años y vecino de dicho lugar, por acusarlo su esposa Florinda Monteverde, de haberla maltratado de obra, causándole lesiones leves, porque le pidió le comprara unos zapatos.

RIÑA

Roberto Alfonso Hermelo, de 31 años, de Cienfuegos 16 y Celso González González, de 38 años y de Economía 14, fueron arrestados por el vigilante 252, de la segunda estación, por haberlos sorprendido cuando en Monte y Zulueta, reñían y formaban un fuerte escándalo.

AGRESION

La menor Migdalia Cuevas Herrera, de 10 años y de Mercaderes 39, fué asistida en el primer centro de socorro de lesiones leves que le fueron causadas por Antonio Guerrero Berrocal, de 29 años y de San Ignacio 35, al darle un puntapié, molesto porque le celebró un hijo que vestía un pantalón de mujer.

JUGANDO AL PROHIBIDO

El sargento Isauro Rosillo, procedió al arresto de Elías Badal Casullo, ecino de Habana 108, por haberlo sorprendido cuando hacía apuntaciones para los terminales del Jai Alai. El sargento Rosillo le ocupó una lista con varios guarismos y un lápiz.

ANTISEPTICO LISTERINE EFICAZ Y DE CONFIANZA

M.E.C.D. 2016

ESCENARIO Y PANTALLA

ENCANTO: «LA OCTAVA MUJER DE BARBA-AZUL»

Comenzaron ayer en el «Encanto», ante público numeroso, las exhibiciones regulares de «La octava mujer de Barba Azul», película de Ernesto Lubitsch que comentamos a raíz de su «pre-estreno».

Lubitsch es uno de los directores más estimados de Hollywood. Conoce muy a fondo la técnica cinematográfica, posee una enorme experiencia de director y es, sobre todo, muy ducho en conducir fábulas escénicas que, sin salirse de los cánones del buen gusto, entusiasman a todos los públicos. El mérito capital de este cineturgo es haber sabido conciliar como nadie los intereses del negocio con los intereses del arte, cosa cada día menos frecuente en el cine norteamericano.

El fuerte de Lubitsch es la comedia. Domina todos los matices de lo cómico con verdadera maestría, desde el delgado humorismo que sólo perciben losi niciados, hasta lo burlesco o lo extravagante, que es también, muy a menudo, ingrediente de sus farsas. También la ironía y la sátira entran en sus dominios. Casi todas las comedias de Lubitsch son finos dibujos caricaturescos de la sociedad actual frívola, cosmopolita, excéntrica.

Todas las facetas de su ingenio pueden divertirse en «La Octava mujer de Barba Azul», que es una de sus más felices comedias y una de las mejores que, dentro de su género, se han exhibido este año.

Al asunto de este «film» ya nos referimos en anterior ocasión. Es la sostenida y deliciosa controversia entre un joven yanqui, millonario naturalmente, que se ha casado y divorciado varias veces, y una bella francesita, de buena familia venida a menos, que aspira a que aquél se instale matrimonialmente en su vida con ciertos visos de permanencia.

Pero el asunto es lo de menos en esta producción. El interés reside en la forma ingeniosa, divertida, alegre en que está tratado. La lucha de los sexos da lugar en este caso a las más inesperadas y entretenidas peripecias. Lubitsch lleva la acción con un ritmo ligero, sobre escenarios de lujo, entre originales ocurrencias que provocan constantemente la hilaridad del público.

Lo que no se pierde en todo el «film» es la línea de lo elegante. Elegancia en la forma fílmica, en el tono de los sucesos escénicos, en los «sets», en el vestuario. Lubitsch es un director opulento y de gusto irreprochable. Cada una de sus películas cuestas una fortuna. Solamente los trajes que exhibe Claudette Colbert en esta película tienen que haber elevado considerablemente su costo.

En puridad el «film» es una gustosa polémica entre la pequeña Claudette y ese hombretón simpático y distinguido que es Gary Cooper. Los dos son excelentes comediantes y hacen derroche de habilidad histriónica y de gracia auténtica en esta producción.

Francisco ICHASO.

N O T A S

HOY: «TRES CHICAS LISTAS» EN EL FAUSTO

Una fascinante opereta de música ultra-moderna... y una trama repleta de humorismo, romance, y situaciones de cautivadora belleza...! Melodías de Jazz para satisfacer hasta la saciedad a los amantes del nuevo ritmo...! Shows de magnificente esplendor. Todos los ángulos del amor a la americana, pueden verse en «Tres chicas listas», la soberbia film que hoy presenta la empresa de este moderno teatro, y que seguirá presentándose durante toda la semana.

Tres tipos distintos de bellezas americanas, que nos muestran el romance como hoy se practica en la gran nación donde la mujer ha dejado de ser igual al hombre...! para ser su superior...! Son ellas Alice Faye, Marjorie Weaver y Joan Davis, tres sirenas del ritmo que en los bailes modernos hacen palidecer la memoria de Salomé... y todas las clásicas bailarinas del pasado... y en el arte de captar corazones e interpretar canciones no tienen rival. Los tres romeos no tienen tampoco desperdicios. Son ellos Tony Martin, Gregory Ratoff y Jimmy Durante.

Ocho nuevas canciones que son ocho verdaderos hits escritas expresamente para esta producción por los mejores compositores americanos...! Ocho «arrebatadoras» canciones que están constantemente en el aire de las mejores estaciones... y privan en todos los Estados Unidos...! Conjuntamente se estrena la magnífica film «Conocía las mujeres», con Rochelle Hudson y Michael Whalen.

Completa el programa el Noticiario Fox Movietone.

Los precios: 30 centavos de 2 y media a 6 y media y 40 centavos después. Niños a todas horas 20 centavos y tertulia familiar 15 centavos.

El martes, Gary Cooper en «Las aventuras de Marco Polo». Un espectáculo gigantesco y fascinante, que trae a la vida una de las más extraordinarias figuras de todos los tiempos; Marco Polo, el hombre que cambió el curso de la Historia de la Humanidad. Desde la Venecia de los canales y las góndolas, los palacios, y los puentes que parecen hechos de encajes, al lejano, misterioso y fascinante Oriente, en busca de mercaderías, aventuras y... amor..!

HOY: «TRES CHICAS LISTAS» EN EL RIVIERA

Hoy, en día de moda, presenta la empresa de este elegante teatro la soberbia film musical «Tres chicas listas», («Sally, Irene and Mary»). Una super-comedia musical, donde el romance, el humorismo, el baile y la música, le harán sentirse en el país de las maravillas...! Ocho nuevas canciones escritas expresamente para esta producción por los mejores compositores americanos. .. ! Ocho «hits» musicales que están constantemente en el aire de las mejores estaciones... y privan y arrebatan en todos los Estados Unidos..! Un reparto de $1,000.000.00 avalora el triunfo de esta esplendorosa film: Alice Faye, Tony Martin, Joan Davis, Marjorie Weaver y Jimmy Durante.

Conjuntamente se estrena la film de gran misteiro y emoción, titulada: «Rayos siniestros» con Don Terry y Rita Hayworth. Completa el programa el hilarante cartón de Popeye «Salvado por un hilo», la variedad «Buenos Aires Capital del Deporte» y el Noticiero Universal.

Los precios: 30 centavos por la tarde y 40 centavos por la noche. Niños, tarde y noche 20 centavos y tertulia 15 centavos.

El jueves, complaciendo innumerables peticiones, la trágica número 1 de la pantalla, Bette Davis, en su más vigorosa creación: «Jezabel, la tempestuosa», con la colaboración de Henry Fonda y George Brent. También se exhibirá «Un príncipe encantador», con Patrick Knowles y Beverly Roberts.

El lunes, estreno de una gran película católica: «La vida de San Juan Bosco». Un santo que fué héroe de los escolares, y el defensor de los desheredados de la fortuna. Una película hermosa en todos sus aspectos. La vida del milagroso santo, que tan venerado es en esta ciudad, la cual, a más de estar magníficamente tomada, tiene el mérito de que todas sus escenas son de los lugares auténticos en que San Juan Bosco nació, vivió y murió, realizando en esos lugares esa labor tan grande y sublime, que es en la actualidad «La congregación de los Padres Salesianos» y «Las hijas de María Auxiliadora».

HOY: Claudetta Colbert y Gary Grant en el ENCANTO

Los millonarios compran sus mujeres...! Los periódicos están llenos de los líos matrimoniales de estos modernos «Cresos» que se deshacen de sus cargas en los tribunales por medio del divorcio...! Así era el protagonista de «La Octava Mujer de Barba Azul», Gary Cooper que ya tenía 7 divorciadas... hasta que encontró la octava, Claudette Colbert, que llegó hasta meterlo en un Manicomio...! Una farsa humorística, que colmará su espíritu de exquisita emotividad, verá usted en esta deliciosa super-joya de la Paramount, realizada bajo la magia de Ernst Lubitsch.

«La Octava Mujer de Barba Azul» se exhibe hoy, y seguirá presentándose durante toda la semana, acompañada de la film de gran acción y dinamismo, titulada: «Hombres de Coraje», con Noah Beery Jr.

Completa el programa el graciosísimo cartón «Jugando pelota», la emoción cameril «Desfile de Skys» y el Noticiario Paramount.

Los precios: 20 centavos de 2 y media a 6 y media y 40 centavos después. Niños a todas horas 20 centavos.

Juan Bosco, don precioso del cielo a la tierra, de Dios a la iglesia. Verdadero ángel de paz enviado al mundo por la Madre de Dios y de los hombres, para salvar a la juventud de esos tiempos y de los futuros, mediante un triple ejército, una triple armada del bien, que había de organizar: sus Salesianos, Las Hijas de María Auxiliadora y sus cooperadores, nació en un hogar humildísimo de una aldea no lejos de Turín, Italia, el 16 de agosto de 1815. Vea usted la hermosa film: «La vida de San Juan Bosco«, que reproduce fielmente la vida del santo de nuestro tiempo, que será estrenará el próximo lunes. Una vida ejemplar, consagrada toda ella a luchar en bien del prójimo. La generosidad de San Juan Bosco era tan grande y su socorro y ayuda a los pobres tan conocida, que todos buscaban su compañía y ayuda.

EL LUNES: «VUELAN MIS CANCIONES» EN EL ALKAZAR

Si usted creyó que en materia de espectáculos musicales ya «nada nuevo, original e interesante» podía verse, queremos que rectifique de inmediato: «Goldwyn Follies», ha venido expresamente a proclamar ante la crítica y público mundial, que para su genial realizador no existe la palabra «imposible», cuando de afan de superación artística se trata. «GOLDWYN FOLLIES es el show musical en tecnicolor más extraordinario de todos los tiempos...! «Goldwyn Follies, se exhibe hoy y durante toda la semana, acompañada del emocionantísimo drama de gangster «Guerra a Muerte» con Don Terry y Rosalin Keith.

Completa el programa el Noticiario Fox Movietone. Los precios: 20 centavos de 1 y media a 6 y media y 30 centavos después. Niños a todas horas 15 centavos y tertulia familiar 10 centavos.

El lunes, programa monumental como homenaje a las dos películas musicales más formidables de 1938: La excelsa diva Martha Eggerth, en «Vuelan mis canciones» y la maravillosa Deanna Durbin en «Loca por la Música».

A pesar del alto costo que significa presentar estas dos soberbias films juntas, los precios no sufrirán alteración ninguna,rigiendo los de costumbre.

El jueves 23, la más excitante aventura del famoso detective chino Charlie Chan, titulada: «Charlie Chan en Montecarlo» con Warner Oland, y «la Calamidad pública número 1», Jane Withers, más traviesa que nunca en «Perdiendo se gana».

HOY: ANABELLA Y WILLIAM POWELL EN EL CAMPOAMOR

Una trama originalísima: un perfecto mayordomo, dechado de buenas maneras, que no obstante su humilde posición social, es electo a ocupar un puesto en el Parlamento de su patria, al lado del hombre a quien servía, y sigue sirviéndole a pesar del cambio, por no humillar su orgullo o porque era para él un verdadero placer servir a la hija que era «la dama perfecta», además de ser cautivadora. Estos dos roles estelares los desempeñan William Powell admirable y elegantísimo ídolo de la pantalla y Annabella, la magnífica estrella europea, embajadora suprema del chic parisién, a quien la 20th Century Fox presenta en su primer película hecha en Hollywood. Romance exquisito, saturado de humorismo y drama intenso. «La Baronesa y el Mayordomo» se estrena hoy en este simpático teatro, acompañada del espectacular drama «Una intriga en China».

Completa el programa el hilarante cartón «Perro sin hogar» y el Noticiario Universal. Los precios: 20 centavos de 1ª y media a 6 y 30 y 30 centavos después. Niños a todas horas 15 centavos y tertulia 10 centavos.

El martes, un programa «terremóticamente» cómico...! Dos cañonazos de risas y carcajadas de la Columbia...! Joe E. Brown, (Bocaza), el As de los comediantes, en «Financiero sin dinero» y Jimmy Durante al frente de un soberbio reparto y de las chiquillas más lindas y esculturales de la tierra, en «Cantos de Juventud».

El viernes 24, la exótica y escultural Dorothy Lamour y el gran favorito Ray Milland en la espectacular super-producción en tecnicolor, «Pasión Salvaje» y Don Terry y Rita Hayworth en «Rayos Siniestros».

BERTA SINGERMAN EN DOS NUEVOS RECITALES

Ha sido recibido con gran entusiasmo (lo demuestra el pedido constante de localidades) el anuncio de dos nuevos recitales a precios popularísimos de Berta Singerman en el «Principal de la Comedia» para el jueves y el sábado próximos a las 5.30 de la tarde.

Muchos recitales lleva ya dados Berta Singerman en la Habana. La extraordinaria concurrencia de un público entusiasta y fervoroso a los últimos recitales ha sido tal, que de hecho significaba una instancia para que la señora Singerman ofrezca nuevos recitales.

El recital del jueves ofrece un interés vivísimo pues Berta Singerman recibirá la inspirada «suite» poética de Amado Nervo «Hermana Agua», «suite» que ocupará toda la segunda parte del programa y que tiene en Berta Singerman una intérprete maravillosa. Otro aliciente es que la última parte está consagrada a la poesía negra, figurado «Balada del Guije», de Guillén; Elegía de María Belén Chacón», Ballagas»; «Bambo.Bambú», anónimo; «Romance de la niña negra», Cané, y «La rumba», de Tallet. También figuran en el programa del jueves «Los caballos de los conquistadores», de Chocano; «Poema del hijo», de Gabrela Mistral; «Dulce milagro», de Juana de Ibarborou, y «Balada del arenque ahumado», de Cros.

En el programa del recital del sábado (diferente, pero también de extraordinario interés) se destaca la «suite» de ocho capítulos de «Tú y yo», de Geraldy.

Las localidades son numeradas y se encuentran ya a la venta. Los precios son: palcos, $3.60; lunetas, $0.40 y $0.30.

MARTI: RADIO THEATRICAL CON NUEVO PROGRAMA

Un peso por 20 centavos... eso es lo que representa para el público el espectáculo magno que ofrece en el teatro Martí, «Radio Theatrical Ten Cents, empresa que presenta un programa por el que muchas veces ha pagado el público UN FESO, y que ahora, debido a la organización de estos shows puede verlos solamente por 15 centavos por la tarde y 20 centavos por la noche... si usted lo duda venga a Martí y se convertirá en asiduo concurrente porque los programas se cambian todos los martes y todos los viernes. En el programa de hoy verá, además de la sensacional película «Rumbo al Infierno», por Warner Baxter, cartones y comedia, el siguiente magnífico programa en la escena: «Vals primaveral», por todo el cuerpo de bailes. Lira cubana por la notable pareja Clarivel y Casulla. «Josephine», número coreográfico por Duval Sisters. «La Mula Maicera» y «El Caporal» del forklore mexicano por Las Guarecitas. Dust in the Moon, Tip-ti-pintin y Danza húngara por el artista excéntrico chino Tai-Ling-Sing. Tap Waltz, por las Dolly Twin, Baile Moderno, por el bailarín cómico Bill Knipper, Creación Criolla por Clarivel y Casulla, «El mundo que baila«, sensacional acto por la famosa y ovacionada pareja de dansseurs Marque and Marquette. «Afro Cubano», por las Guarecitas, y en el desfile final, por toda la Compañía «La rumba cubana vista por el lente americano». Todo este programa se presenta con una numerosa compañía integrada por treinta artistas.

Compruebe lo que le decimos viendo los interesantísimos shows de Martí.

El jueves actuación de «La escala de la fama», presentando un gran número de aficionados que darán espectáculo para todos los gustos. El público será juez para otorgar los premios o para cortar esperanzas. Y la empresa se ocupará de que los triunfantes encuentren en el teatro todas las probabilidades para seguir escalando la Escala de la Fama.

LA COMEDIA: HOY: «SOMBRAS DEL SOLAR»

Esta tarde, a las 5.15, desde la escena del «Principal de la Comedia», sito en Animas y Zulueta, con el teléfono A.6737, el grupo artístico del Teatro Cubano de Selección presentará el estreno del drama en seis cuadros «Sombras del solar», original del ilustre autor Juan Domínguez Arbelo.

«Sombras del solar» es una obra llamada a revolucionar la técnica teatral moderna. En su reparto figura, entre otros, Rita Montaner, la estrella cubana de «Sucedió en la Habana».

Para la función de hoy, última de esta primera temporada del Teatro Cubano de Selección, rigen los precios de costumbre: palcos, $6.00; lunetas, $1.00, y butacas, 50 y 40 centavos.

DE LA UNION DE PORTEROS Y TAQUILLEROS

Para general conocimiento, el señor Felipe Jiménez y Muñoz, entusiasta presidente de la Unión de Porteros, Taquilleros y Similares del Teatro, nos participa que el próximo jueves, día 16 de los corrientes, ante la Sala de lo Contencioso-Administrativo del Tribunal Supremo, se celebrará en tercer señalamiento la vista por apelación de los empresarios de los teatros «Nacional» y «Payret» contra resolución dictada por la Secretaría del Trabajo y confirmada por tres recursos de Alzadas ante el Presidente de la República y por sentencia dictada por la Sala Segunda de lo Civil y de lo Contencioso-Administrativo de la Audiencia de la Habana, ordenando el inmediato reintegro a sus puestos de los empleados que venían desempeñándolas.

NACIONAL: LA EMBAJADA DE ARTE POPULAR MEXICANO

Un verdadero acontecimiento teatral constituyó anoche el debut en el teatro «Nacional» del notable conjunto «Embajada de Arte Popular Mexicano», espectáculo que también actuará hoy en tarde y noche.

A las 3 comienza la función de la tarde, con la exhibición de una de las mejores películas que ha producido México: «Jalisco nunca pierde», por Chaflán y Pardave —los dos mejores cómicos del cine hispano—; a las 5.30 actúan los artistas de la «Embajada de Arte Popular Mexicano», pero en la sesión de la tarde solamente actúan el popularísimo «Mariachi de Vargas»; conjunto de nueve charros; el trío de cancioneros «Nacional» y el Trío Acapulco, costando la luneta 30 centavos y la tertulia 10 centavos. En la tarde, «Jalisco» se exhibe antes y después de la actuación del espectáculo.

Por la noche —la función comienza a las 8.30— se exhibe al principio «Jalisco nunca pierde», actuando a las 10.30 el espectáculo completo de la «Embajada de Arte Popular Mexicano», con el programa siguiente: 1, Potpourrit mexicano, por el Mariachis Vargas; 2, presentación de la Embajada de Arte Popular Mexicano», por el doctor Jesús Amaro Camboa; 3, origen del baile regional mexicano: (a), baile español; (b), danza aborigen; (c), baile mestizo; 4, cuadro costumbrista del Estado de México; 5, cuadro representativo con danzas, música y trajes del Estado de Guerrero; 6, Michoacán, cuadro costumbrista; 7, actuación del «Trío Nacional»; 8, cuadro representativo del Estado de Jalisco; 9, Veracruz, cuadro costumbrista; 10, cuadro representativo del Estado de Puebla y presentación del «Trío Acapulco». Se exhibirán trajes por valor de más de $25,000.00. Precios para la noche: 60 centavos luneta, 20 centavos tertulia o paraíso. Suprimidos los pases. Mañana: cambio completo de programa, dos actuaciones.

Cartel del Día

POR LOS TEATROS

MARTI: A-2724. A todas horas: «Rumbo al infierno» y variedades.

PRINCIPAL: A-6737. A las 4: «Sombras del solar», por Teatro Cubano de Selección. A las 9: «A la orden, Coronel» y «Cuentos siboneyes».

POR LOS CINES

FAUSTO: M-7800. A todas horas: «Tres chicas listas», «Conocía las mujeres» y revista.

ENCANTO: M-6055. A todas horas: «La octava mujer de Barba Azul», «Hombres de coraje» y cartón.

ALKAZAR: A-6869. A todas horas: «Goldwyn Follies», «Guerra a muerte» y revista.

CAMPOAMOR: A-7054. A todas horas: «La baronesa y el mayordomo», «Una intriga en la China» y cartón.

NACIONAL: A-6700. A todas horas: «Jalisco nunca pierde» y «La embajada de arte popular de México».

AUDITORIUM: F-4455. «Chan en Montecarlo» y «Perdiendo se gana».

TRIANON: F-2403. «La tempestuosa» y «La voz acusadora».

RIVIERA: F-2040. «Tres chicas listas» y «Rayos siniestros».

RADIO-CINE: M-1407. «Alma bravía» y «Castillo de naipes».

PAYRET: A-7157. «El barbero de Sevilla» y «Nobleza baturra».

NEPTUNO: M-1515. «Loca por la música» y «La muerte anónima».

OLIMPIC: F-3711. «Loca por la música» y «Contraespionaje».

FLORENCIA: U-3533. «La ley que olvidaron» y «Corazones cautivos».

INFANTA: U-3700. «La canción del alma» y «La cuna vacía».

ROXY: FO-3255. «Baches en las nubes» y «Los temerarios del mar».

RIVOLI: FO-1130. «Sorpresas de 1938» y «Tango bar».

REINA: M-2272. «La ley que olvidaron» y «El caballero audaz».

RIALTO: M-1831. «Bajo el cielo de Hawaii» y «Mensajeros del peligro».

LARA: M-2421. «La novia de la armada» y «Yo no me caso».

PRADO: M-2822. «Tres argentinos en París» y «El diablo al volante».

VERDUN: A-9206. «Despedida de soltero» y «La pícara puritana».

ACTUALIDADES: M-5575. «Camino del pecado» y «Lo enseñaron a matar».

LIRA: M-4474. «El bucanero» y «Cadenas de amor».

MAJESTIC: M-4477. «La escapada fatal», «El asesino invisible» y otras.

VIVES: F-3128. «Idilio incógnito» y «Valiente familia».

MODERNO: X-1305. «La tempestuosa» y «Un ejemplar perfecto».

CUATRO CAMINOS: M-3676. «Huapango» y «La princesa de las czardas».

GRIS: F-4292. «Tres argentinos en París» y «El misterioso Mr. Moto».

SANTOS SUAREZ: I-4600. «Gracias Mr. Moto» y «Bodas de contrabando».

WILSON: U-5863. «La vida es así» y «Valor temerario».

TOSCA: I-3099. «Boda por partida doble» y «Melodías de Broadway de 1938».

INGLATERRA: M-5527. «Heidi» y «La pícara puritana».

CUBA: M-9796. «45 papás» y «Joyas funestas».

ROJO: M-4794. «Amistad antes que amor» y «La muchacha de a bordo».

UNIVERSAL: (Egido y Monte). «Mi marido es un artista» y «Robinson Crusoe» (serie).

BELGICA: A-9128. «Noches de gloria» y «Espía de Napoleón».

VIOLETA: M-3238. «Vámonos con Fancho Villa» y «Así es la mujer».

EL CONCIERTO ANIVERSARIO DE LA FILARMONICA

Un gran concierto extraordinario celebrará el próximo viernes, en el teatro «Auditorium», la Sociedad Orquesta Filarmónica de la Habana, para conmemorar el 14 aniversario de su fundación, catorce años de vida fecunda y de grandes esfuerzos.

Se ha preparado un gran programa, dedicado al inmortal compositor Wagner, figurando como solista el tenor Hans Heinz, que llegará a la Habana mañana, expresamente contratado para este concierto aniversario.

La dirección de esta orquesta, después de un receso en sus actividades durante el verano, se propone presentar a nuestro público aquellos artistas de fama en el mundo. No obstante este compromiso que impone mayores desembolsos, las cuotas mensuales de abonados seguirán siendo las mismas aunque se cobrarán todo el año y en todo tiempo se protegerán los derechos adquiridos por los abonados existentes respecto a los de nueva iniciación, mediante la cuota de ingreso correspondiente.

RADIO CINE: «ALMA BRAVIA» Y «CASTILLO DE NAIPES»

Un éxito rotundo obtuvo ayer el teatro más grande de Cuba, «Radio.Cine», con el estreno del doble programa, compuesto por dos producciones formidables y la nueva edición de Audioscopía. Lo más interesante que ha producido la cinematografía, una película que requiere espejuelos para verla. Una película para divertirse y emocionarse de alegría. Vea en ella cómo se le acercan los objetos hasta su cara. Las películas se titulan: «Alma Bravía»; una producción del Oeste, interpretada por «Wallace Beery, Joseph Calleia, Lewis Stone, la otra es «Castillo de Naipes», interpretada por Frank Morgan y John Beal.

Además, para completar el programa, como de costumbre, se exhibe el último Noticiero.

Los precios: luneta y primer piso 30 centavos antes de las 6.30 y 40 centavos después; los niños 20 centavos y la tertulia, entrada por Concordia, 10 centavos.

El lunes, podrá usted ver lo más grande que se ha producido en películas Errol Flyn en «Las aventuras de Robin Hood», toda en precioso tecnicolor, una maravilla, legítimo orgullo de la Warner Bros.

Muy pronto: Joan Crawford y Spencer Tracy en «Maniquí», estrenándose conjuntamente con «Casorio en puerta», de Robert Young.

G A C E T I L L A S

AUDITORIUM: «CHAN EN MONTECARLO»

Este magnífico programa 20th Century Fox, se exhibe hoy por última vez, en este favorito teatro. En los turnos de 4 y 8:30 Jane Withers, la pequeña pero siempre admirable actriz, en su simpatiquísima creación musical «Perdiendo se gana», donde también toman parte Slim Summerville, Thomas Beck, y otros. En las tandas de 5:15 y 9:45: «Charlie Chan en Montecarlo», el nuevo triunfo del famoso detective chino Charlie Chan, encarnado como siempre a la perfección, por el popularísimo actor Warner Oland.

Mañana: A las 5:15 y 9:45: Metro presenta al formidable actor Edward G. Robinson, en su nueva y espectacular creación dramática «El último Bandido», secundado por la nueva bellísima estrella Rose Stradner y James Stewart y a las 4:00 y 8:30: Myrna Loy y William Powell en la deliciosa super-comedia «Boda por partida doble»

El viernes: El maravilloso espectáculo musical en colores de los Artistas Unidos Goldwyn Follies. El sábado Paramount presenta a su encantadora estrella Dorothy Lamour y al favorito actor joven Ray Milland, en el exquisito romance en tecnicolor «Pasión salvaje».

TRIANON: «LA TEMPESTUOSA»

Con un excelente programa de dos películas Warner, en sus carteleras, en sus turnos predilectos, de 5:15 y 9:45; esta empresa presenta el super drama titulado; «La tempestuosa» en que Bette Davis, la mejor trágica americana, realiza la más brillante labor en su carrera. Con un argumento poderoso basado en la obra eatral «Jezebel» por el célebre literato Owen Davis la misma ha sido llevada a la pantalla conservando todo el valor intrínseco de su trama, al interpretar sus principales personajes, además de Bette Davis, dos galanes que se disputan el amor de Bette, Henry Fonda y George Brent, con el notable joven actor Richard Cronwell, en un ambiente de lujo y distinción social en su espléndida presentación.

La actuación de todos los que toman parte es admirable y lo más sobresaliente de este superdrama llevado a cabo por el gran director William Wyler.

En sus turnos de 4:00 y 8:30 la preciosa producción titulada: «La voz acusadora» por June Travis y Ronald Reagan.

Se completa el programa con Noticiero Metro, además de cartón.

Mañana el mismo programa.

El jueves: «Un Yankee en Orford» por Roberto Taylor, Maureen O-Sullivan y Lionel Barrymore.

El viernes: El más reciente éxito de Edward H. Robinson, titulado: «El último bandido» y a las 4:00 y 8:30: «Boda por Partida doble»

PAYRET: «EL BARBERO DE SEVILLA»

Un gran día será hoy en «Payret» Un lleno asegurado. Desde las dos de la tarde se exhibe a petición la película española más comentada del año, «El Barbero de Sevilla», super producción Cifesa, que interpretan Miguel Ligero, Estrellita Castro y Roberto Rey, como primeras figuras, y que miles de personas desean oirla en «Payret» y admirarla en la famosa pantalla gigante.

Oiga a Estrellita Castro. Admire a Miguel Ligero, Ríase y diviértase oyéndola en «Payret».

Además, hoy se exhibe también «Nobleza Baturra» por Imperio Argentina y Miguel Ligero. No cabe duda que será otro gran éxito porque son muchas las familias que desean ver de nuevo esta joya de la cinematografía española.

Una revista completa el programa.

Los precios son: 20 centavos hasta las 6 y 30 y 30 centavos después. Niños 15 centavos. Tertulia 10 centavos.

Mañana: Utimo día de «El Barbero de Sevilla» y «Morena Clara.

LA COMEDIA: HOY: «CUENTOS SIBONEYES»

Noche de estreno es la de hoy en el teatro de la Comedia, el predilecto de nuestra sociedad. Esto quiere decir que resplandecer de animación y que un público distinguido ocupará su elegante sala.

El estreno de esta noche se titula: «Cuentos Siboneyes», original de Víctor Reyes, musicalizada por Rodrigo Prats.

Se trata de una revista de actualidad a base de cuadros. El primer cuadro se refiere al descubrimiento de América y es verdaderamente un derroche de gracia. Hay que ver lo que dijo y encontró Colón, cuando llegó a Cuba. Así por el estilo todos los demás cuadros son verdaderos cuentos criollos.

La compañía de Alberto Garrido ha ensayado cuidadosamente la obra, labor que ha estado a cargo del primer actor y director Arnaldo Sevilla. Eduardo Muñoz, «El Sevillano» ha montado lindos bailables donde se lucen las lindas vice-tiples. Las localidades en la Comedia, durante el verano han sido rebajadas. Luneta numerada 50 centavos y butaca sin numerar 30 centavos. Dos horas por solo 30 centavos. Tres horas de risa y alegría.

Se completa el programa de esta noche con «A la Orden, Coronel», magnífica obra de Julito Díaz, con música de Rodrigo Prats.

El próximo viernes estreno de «El Potro del Martirio», la última revista de actualidad de Carlito Robreño con presentación del verdadero potro en escena.

NEPTUNO: D. DURBIN EN «LOCA POR LA MUSICA»

El éxito musical más ruidoso del año, vuelve hoy a la pantalla de este favorito teatro: «Loca por la música», donde la genial Deanna Durbin supera todas sus anteriores creaciones.

Completa el programa el intenso drama: «La muerte anónima» con F. Wray y Richard Arlen. Además el Noticiero Paramount.

Los precios: 15 centavos de 2 y media a 6 y media y 20 centavos después. Niños a todas horas 10 centavos.

Mañana, la lindísima Joan Bennett y Henry Fonda, en el cautivador romance «Tenía que ser tuya» y el actor bailarín ídolo de Londres, Jack Hulbert, en la magnífica joya musical «Paraíso para dos».

El viernes, el épico y espectacular fotodrama de Frank Lloyd, «Una nación en marcha» admirablemente interpretado por Joel McCrea y Frances Dee, al frente de un formidable reparto.

Conjuntamente se estrenará «Los misterios de Londres» con Edmund Lowe.

OLIMPIC: D. DURBIN EN «LOCA POR LA MUSICA»

Hoy y mañana presenta por última vez la empresa de este preferido teatro, a la maravillosa Deanna Durbin en su más gloriosa creación, «Loca por la música».

Conjuntamente se estrena el intenso drama «Contraespionaje». Completa el programa cartón y el Noticiario Fox Movietone. Los precios: 20 centavos por la tarde y 30 centavos por la noche. Niños, tarde y noche 15 centavos y tertulia familiar 10 centavos por la tarde y 15 centavos por la noche.

El jueves, un programa extraordinario; el simpatiquísimo Pepe Arias en la magnífica producción en español «El maestro Levita». Un melodrama repleto de emotividad y humorismo, que nos relata la vida pintoresca de un maestro real, donde abundan las escenas realistas y sentimentales, que nos hacen pasar por las más encontradas emociones. Otra gran atracción de este programa es el estreno de la comentadísima film «Janosik».

El sábado y domingo, la conmovedora producción: «El Chicuelo» y la exquisita film «Cuando con el» exquisita film «Cuidado con el amor» con Anna Neagle y Tulio Carminatti.

Lunes, la gran película católica «La vida de San Juan Bosco» la cual además de estar maravillosamente filmada, tiene el mérito de que todas sus escenas son de los lugares auténticos en que San Juan Bosco nació, vivió y murió.

FLORENCIA: MAÑANA: «MARTHA EGGERTH»

Hoy presenta por última vez la empresa de este confortable teatro, a la reina del tango, Libertad Lamarque, en su gloriosa creación «La Ley que Olvidaron».

Completa el programa el intenso drama: «Corazones Cautivos», con James Dunn, además el Noticiario Fox Movietone.

Los precios: 15 centavos de 2 y media a 6 y media y 20 centavos después. Niños a todas horas 10 centavos y tertulia familiar 10 centavos.

Mañana, la maravillosa Martha Eggerth, en la exquisita adaptación a la pantalla de una de las más famosas operetas: «La princesa de las Czardas». También se estrenará el emocionante drama: «El infierno del bosque», con Jack Holt y Grace Bradley.

El viernes, la simpatiquísima producción en español «Tres Argentinos en París» y el drama de acción en tecnicolor «El caballero audaz» con Bob Livingston.

INFANTA: «LA CANCION DEL ALMA»

Un estupendo programa totalmente hablado en español, señala para hoy, la cartelera del gran teatro «Infanta», de Infanta y Neptuno, teléfono U-3700 y perteneciente al circuito Carrerá, con dos colosales films siendo la principal: «La canción del alma» con Vilma Vidal y Rafael Falcón; una cinta de argumento precioso, música del gran Barcelata, repleta de acción, romance y situaciones humorísticas que le harán pasar un rato agradable... a continuación se exhibe la cinta: «La cuna vacía» con Lolita González y René Cardona, cuyo argumento es de grandes emociones... un problema que siempre es alrededor del amor...

Completa el programa el Noticiario Fox y la comedia «La muela del juicio».

ROXY: «BACHES EN LAS NUBES»

Un programa muy colosal brinda hoy a sus muchos asiduos el simpático «Cinema Roxy», sito en el Reparto Almendares, con el teléfono FO-3255.

En tandas 4 y 30 de la tarde y 8 y 30 de la noche se pasa por la pantalla gigante de este simpático cine revista, estreno de la sensacional, emocionante film con un intenso argumento: «Los temerarios del mar» con Victor McLaglen y estreno de la divertida, original, jocosísima super comedia del popular cómico Joe E. Brown (Bocaza).

Mañana grandioso programa ofrece el «Roxy», el favorito cine de las familias del reparto.

RIVOLI: «SORPRESAS DE 1938»

«Rivoli» el elegante y siempre concurrido cine de las familias, sito en las calles 4ta. y 5ta., del Reparto La Sierra, con el teléfono FO-1130, se complace en ofrecer hoy a sus asiduos un programa muy soberbio.

En tanda y noche se exhibirá revista, comedia, estreno de la muy preciosa, regia, soberbia joya musical de original argumento: «Sorpresas de 1938» en cuya interpretación se destacan Dorothy Lamour, Martha Raye, Tito Guizar, y otros conocidos artistas y estreno de la preciosa, regia joya musical en español «Tango Bar» con el malogrado rey del tango Carlos Gardel.

Precios mayores: 15 centavos en la tanda y 20 centavos por la noche.

Mañana: un programa grandioso.

VEASE MAS GACETILLAS EN LA PAGINA OCHO

M.E.C.D. 2016

Cardenenses

SOLEMNES FUNERALES

En el templo principal

Se ofrece hoy.
En la Iglesia Parroquial.
Solemnes funerales por el alma de aquel caballero intachable que se llamó el doctor Tomás Pita Al... vice-presidente de la sol... firma de José Arechabala S. A., que radica en esta ciudad que falleció en la Coruña, España el 8 de junio último.
A las 7 antes meridiano ese acto.
Es la hora indicada.
Para esos funerales suscriben la invitación oficial a nombre de la Casa de Arechabala su director y vice-director, señores José Fermín Iturrioz y Juan Abiega.
Acto solemne.
Se verá lleno el templo.

Margarita Amador López

Agasajada en su santo.
La tierna muñeca.
Rodeada de besos, mimos y caricias de sus queridos padres, los esposos López Amador, y de todos los suyos, se vió la ideal muñeca.
Un botón de rosa.
Que se asoma a la vida.

Raquel Antonia

Linda bebita.
Un encanto.
Así la preciosa Raquel Antonia, tesoro de los felices esposos señora Raquel Solés y Teodoro Corominas que ayer celebró su santo.
Mucha suerte, Raquel.
Mucha dicha.

Dos años de casados

De feliz pareja.
Colmada de dichas.
Los jóvenes esposos señora Celestina Hurtado de Mendoza y el señor Arturo Tranzado, que hoy cumplen su segundo año de casados.
Reciban mi enhorabuena.
Con mi felicitación.

Carmita Díaz

Linda rubiecita.
Encantadora.
Flor de juventud, fresca y lozana, la angelical Carmita acaba de aprobar su primer año en la Normal de Matanzas con brillantes notas.
Yo la felicito.
Calurosamente!

La visita de Ricardo York

La esperan todos.
Con ansiedad.
Será una noche de deleite la del jueves 16 de junio próximo en la brillante sala de los Caballeros Católicos de esta ciudad, con motivo de la audición poética que allí nos ofrecerá el elogiado y admirado recitador Ricardo York, que procede ahora de los Estados Unidos, donde conquistó aplausos y triunfos.
Es un consagrado.
Del arte del buen decir.
Con motivo de esa presentación de York, los cultos y entusiastas queridos compañeros Adolfo Díaz Pérez de Corcho y José Esteban Fernández Llébrez, preparan un lujoso folleto souvenir que se imprime en los acreditados talleres tipográficos de Caparó.
Selecto será el programa.
Escogidísimo.
Noche de oro para la prestigiosa institución católica esa del 16 de junio.
Estará allí el cronista.
Dios mediante.

La boda del sábado

En horas de la tarde.
Boda notarial.
Ante el doctor Gustavo Pérez Maribona fueron contrayentes de ese acto la bella señorita Idalia Zuazo Cervantes, culta profesora de Instrucción Pública, y el correcto joven Santiago Pérez Toledo.
Acto solemne.
Muy brillante.
Suscribieron el acta como testigos los señores Manuel Vallejo, inspector escolar del Distrito; Tomás Somille, Leoncio Finalés y Maximiliano Villar, partiendo los nuevos esposos para Máximo Gómez, después de casados, donde fijarán su residencia.
Que sean felices!
Muy felices!

Una felicitación

Mándola sincera.
Para un querido amigo.
El comandante Pablo Villegas, tan querido en Varadero, donde a menudo nos visita y que acaba de ser honrado por el Gobierno de la República con la Orden de Mérito de Carlos Manuel de Céspedes.
Para él mi abrazo.
El amigo que no olvido.

En Méndez Capote

Grandes festejos.
El 24 de junio.
Barriada pintoresca del término de Cárdenas ese lugar, se celebrará allí San Juan Bautista, patrono de aquel simpático pueblo.
Un gran programa el redactado.
Que daré en breve.
Para invitarme a todos los actos visitaron al cronista recientemente la joven señora Concepción Méndez de Suárez, la linda señorita Dolores Barreras y el atento y caballeroso señor Octavio T. Argudín, que me notificaron el embullo que reina para ese da allí.
Coopera nuestra Alcaldía a ello.
Declarándolo festivo en ese lugar.

«Cárdenas Social»

Sale hoy.
Un cuaderno más.
Cuaderno chic de la revista cardenense que como siempre viene de acuerdo con su lema: cada vez mejor.
Se agotará la edición.

Restablecido

Lo está un amigo.
Un correcto joven.
El apreciado Mario Caparó que desde hace días guardaba cama sufriendo delicado mal que por suerte ya venció la ciencia médica.
Me place decirlo.
Con sumo gusto.

Francisco González Bacallao.

Qué prefiere Ud., ¿ser "valiente" a medias, o ser valiente?

Es lo que Ud. diría: abandonarse calladamente a los sufrimientos físicos no sería valor, sería una torpeza atroz; y cuando se vive en perenne malestar porque la Salud falta, valentía es luchar por ella, readquirirla, poseerla otra vez y para siempre.

* *

Cuide Ud. celosamente su Salud si es buena; y si ya está quebrantada por enfermedades del

ESTOMAGO

afecciones concomitantes al

hígado y VESICULA,

úlcera gástrica o duodenal, COLITIS - intestinos,

oriéntese en la mejor dirección para recuperarla: Use

BISMÁGEN

La misión **importantísima** de restaurar la Salud debe confiarse al remedio famoso que la Ciencia y la Experiencia sancionan como **infinitamente superior a cuanto existe:** ¡¡Bismágen!!

ATENCION—Si al pedir Bismágen le ofrecen "una de tantas" imitaciones, haga Ud. lo que haría con la MONEDA FALSA: **¡Rechácelas!**

* *

¿En qué forma se manifiesta su enfermedad?

Dolor de Estómago, Digestiones lentas o dolorosas, Empacho gástrico, Vómitos de líquido o de sangre, Acidez, Eructos agrios, Ardentía, Gases, Dilatación, Mala respiración, Mal aliento, Espasmos, Cólicos, Fermentaciones intestinales, Diarrea o estreñimiento, Inapetencia, Desnutrición; ¿presenta el mal alguno de estos síntomas?

—Olvídelos; un prodigioso cambio en su Salud va a tener lugar: Ensaye con un frasco del **maravilloso patente Bismágen y**

bendecirá la hora en que decidió tomarlo

EL MUSEO ARQUEOLOGICO DE LA UNIVERSIDAD SE ABRIRA DURANTE 3 DIAS

La Escuela de Derecho repartió todas las matrículas gratis que le correspondieron por la ley

La facultad de Derecho Civil aplicó enteramente la consignación que le correspondió de acuerdo con el crédito de 50,000 pesos votado por el Congreso, concediendo la matrícula oficial a los estudiantes pobres de la escuela.

Ni uno solo de dichos estudiantes se ha quedado sin matrícula, pero tampoco ha sobrado ninguna.

Se abrirá el Museo de Arqueología

El Museo de Arqueología de la Universidad habrá de abrirse los días 14, 15 y 16 de los corrientes, por la tarde.

Actualmente se ultima una reorganización del mismo.

El doctor Juan Miguel Dihigo, ilustre estudioso de la Arqueología y filólogo conocido, viene dirigiendo los trabajos de reorganización en dicho Museo del Alma Máter.

El homenaje a Massip

Hoy martes, tendrá lugar el homenaje que la facultad de Filosofía y Letras ofrecerá, como despedida, al doctor Salvador Massip.

El doctor Massip partirá en estos días hacia Amsterdam, Holanda, para asistir en representación del Alma Máter al Congreso Internacional de Georgrafía que se efectuará en dicha ciudad.

Anoche nos informó la señorita Vicentina Antuña, profesora de la facultad de Filosofía, que de dicho homenaje, que consistirá en un almuerzo, participarán exclusivamente los profesores de Filosofía y Letras de la Universidad.

La doctora Antuña y los doctores Elías Entralgo e Ildefonso Bernal forman la comisión organizadora del homenaje, designada por la facultad de Filosofía.

Profesor Agregado de Ciencias

El tribunal de oposiciones de la facultad de Ciencias ha otorgado la plaza de profesor agregado de Química Inorgánica al doctor Ernesto Ledón.

ARROLLADO

El vigilante 3141, Abelardo García, de la 5ta. estación, condujo al Primer centro de socorro a Francisco Fernández Marco, de 20 años de edad y del hotel «Cuba Moderna», donde fué asistido de lesiones graves, que manifestó le habían sido causadas en la esquina de Carmen y Tenerife por el auto 72432, que manejaba José López Argüende.

¡Para sus Niñas!

Le ofrecemos un gran surtido en BATICAS HUNGARAS Y PERSAS bordadas a mano.

Además. . .

En calcetines y escarpines una gran variedad de estilos y precios.

"BAZAR INGLES"
GALIANO Y SAN MIGUEL

Busto desarrollado y reconstituído con las saludables y reconstituyentes

PILDORAS ORIENTALES

Solicite gratis hoy el folleto descriptivo, se le enviamos bajo sobre sin membrete, Diríjase a P. ORIENTALES, Apartado 1244, Habana

DE HILO PURO

VITI

CALZONCILLOS

De Venta en toda la Republica.

TUBO MEDIANO 20 Cts.
TUBO GRANDE 40 Cts.

Dentol

Distribuidores:
J. Pauly, Ses Fils & Cie. Ltd.
APARTADO 2143 — HABANA.

Carrier

Refrigeracion COMERCIAL E INDUSTRIAL

GASTEL-VIZO S.A

Obrapía 61 — A 2158

CRONICA HABANERA

LA NOVIA DE ANOCHE

DULCE MARIA LEZAMA.— Con brillantez y lucimiento extraordinarios, se verificó anoche, a las nueve y media en la Iglesia Parroquial del Vedado, la boda de la encantadora y gentil señorita Dulce María Lezama y Acha y el caballeroso joven Arturo Sonville y Nodarse.

Una numerosa y selecta representación de nuestra sociedad, donde los jóvenes contrayentes gozan de numerosas simpatías, presenció esta ceremonia.

El hermoso templo lucía las galas de un decorado floral lindísimo.

Fué llevado a cabo por los floristas siempre acertados, siempre triunfadores de la «Casa Trías», el jardín de las novias.

En el altar se multiplicaban gran cantidad de dalias y gladiolos blancos, dispuestos con exquisito gusto en búcaros y jardineras sobre un fondo verde que formaban las hermosas palmas arecas de Trías.

La senda era una maravilla.

Estaba trazada por la doble alfombra verde de la «Casa Trías» y a cada lado se extendían, desde el pórtico hasta el altar, dos anchos canteros de musgo verde simulando un césped.

Y bordeando este cesped, pequeños canteros sembrados de flores blancas entre los que se intercalaban pequeños arbolitos tapizados de dalias blancas.

Luciendo una toilette exquisita llegó la novia al altar.

El precioso modelo «Sherubin» de Jean Patou fué el que inspiró a Bernabeu, el famosísimo modisto del gran mundo habanero, para el traje de bodas de la señorita Lezama.

La elegancia de su corte y la riqueza del satín «soprano», una nueva tela para trajes de novias, han hecho que fuera este uno de los más suntuosos de esta temporada.

Una «coiffure» de azahares y perlas completaban con el velo de tul de Bruselas esta elegante toilette.

Un precioso bouquet portaba entre sus manos la señorita Lezama.

Era todo de gardenia, estilo «Colonial» y procedía de la «Casa Trías».

La respetable señora María Nodarse viuda de Sonville, madre del novio y el señor José Ignacio Lezama y Reyes, padre de la novia, fueron los padrinos de la ceremonia.

En calidad de testigos dieron fe por ella los doctores Antonio Pedro Fernández de Castro, Francisco Regueira y Tomás Felipe Camacho y el Comandante Ovidio Ortega.

Y por el novio, el señor Luis Beltrán y los doctores Horacio Ferrer, Oscar Nodarse y Alberto Mauri.

Felicidades.

DEL COUNTRY CLUB.—El domingo, como de costumbre, el Country Club de la Habana, celebró su te bailable con la asistencia de una nutrida concurrencia.

Parties numerosísimos llenaban la terraza, donde se bailó desde las seis y media de la tarde a los acordes de la Orquesta Brito.

Había una mesa para festejar el cumpleaños de la encantadora señorita Mary Wright, hija del Embajador de los Estados Unidos, organizada por un grupo de amigos.

Allí se reunían estas parejas:

Mary Wright y
Andy Carrillo.
Edith Wright y
Pancho Aguirre.
Teresita Rionda y
Camilo G. de Castro.
Carola Olavarría y
Frank Senior.
Mercedes Carrillo y
Falelo Fanjul.
Ena Senior y
Luis Soria.

Otra mesa muy animada era la del simpático joven Salvador Castañeda y Pérez Piquero, que reunía un grupo selecto de parejitas, ordenadas así:

María Kindelán y
Vicente Díaz.
Lydia Menocal y
Charlie Williams.
Margarita Rayneri y
Luis Santeiro.
Enita Rayneri y
Charlie Todd.
Mimí Sánchez y
Pancho Miranda.
Gloria Barrios y
Mario Castellanos.
Elisita Montoro y
Calixto Montoulieu.
Rosita Barraqué y
Mario Franca.

Se completaba el party con la bellísima Rosa María Zaldo y el anfitrión, y la encantadora Gilda Morales y el cronista.

Una preciosidad el adorno de esta mesa.

Era a base de tres hermosas corbeilles estilo «Primavera», tejidas con centauras en varios colores.

Seguimos la relación de los parties con el de las distinguidas damas Mariana Seva de Menocal, María Martín viuda de Pla y la Marquesa de Alta Gracia.

En otro party Alvaro González Gordon y Nena Velasco, Tony Carrollo y Alina Sánchez, Rafael de Cárdenas y Fina Mendoza y Mr. y Mrs. Kaffemburg.

Luis Mendoza y Consuelo Lamar de Mendoza y Gonzalo E. Aróstegui en otra mesa.

Con la bella señorita Nina Gómez y el joven Tony Freyre resaltaban en un party los jóvenes matrimonios Tomás Hidalgo Gato y Alina Freyre, Bernardo Miyares y Margarita Mendoza y Joe Ferrer y Millie Mendoza.

El doctor Rafael María Angulo y su bella esposa Nena Rivero, se reunían con el doctor Felipe Rivero y su interesante esposa Bebita Díaz Bridgman, la señorita Patricia Mencía y Mr. E. Bunster.

En otra mesa el Marqués y la Marquesa de Tiedra, con el teniente Juan del Pino y señora Blanca Tous, el señor Panchito Plá y señora Raquel Larrea, la señora Julita Pla y el doctor Cepeda.

Con los esposos Mauricio Monteagudo y María Felicia Pérez Stable, y el doctor Urbano Godoy.

Dos jóvenes matrimonios, Jorge Alfredo Belt y Alicia de Cárdenas y Francisco Pérez de la Riva y Rosario de Cárdenas.

Pepe Gómez Mena y su bella esposa Elizarda Sampedro, presidían un party, donde resaltaba nuestra encantadora compañera Rosario de Blanck.

Dos parejitas en un petite table.

Enriqueta G. Waddington y
Waldo Salazar.
Madeline Menocal y
Manolo Rionda.

Alfredo de Castro Bachiller y Panchita Pérez Vento de Castro.

Tomás Galdós y Carmita Ortiz de Galdós.

Con Mr. y Mrs. Clarence L. Marine, Mr. y Mrs. Pedro Gómez Cueto, la señorita María Isabel Aróstegui y Mr. C. Thiell, Cónsul Americano.

El doctor Gastón Godoy y señora Fina Loret de Mola, con sus hijos los jóvenes esposos Gastón Godoy y Laura Angulo.

El doctor Joaquín Viñals y señora Mercy Taquechel y el doctor Ramón Martínez Pedro y señora Mariíta Barruecos.

Guillermo López y Nena Ortiz, Manuel Santeiro y Nena Rodríguez, Jorge Alonso y Estela Santeiro y Gaspar Vizoso.

Con Pepito Rocha y su bella esposa René Rocha y señora Mercedes Gómez Mena, la señorita Magda Urruela y Bebo Aspiazu, María Carlota Alzugaray y Domingo G. de la Solana.

La señora Victoria Bravo de Quiroga con su hija María Victoria, tan bonita y el joven Luis Douglas.

Dos matrimonios, Juan J. Colás y Consuelo Sánchez y Raúl Barrios y Gloria Guastellá.

En otra mesa estas parejitas.

Hortensia Colás y
Miguel F. Rivera.
Mimí F. Rivera y
Carlos Martín.
Adriana Maduro y
Bebo Valdés Fauli.

Con el doctor Ricardo Morán y su esposa Lila Forcade, el doctor Willy Baró y su esposa Nenita Abril.

Charlies de Cárdenas y Luisita Plá de Cárdenas.

En otra mesa, Guillermina García Montes de Gómez Waddington y María Luisa Menocal.

Joaquín Eleizegui y María Díaz de Villegas.

Un party numeroso con el doctor Pedro Sabi y María Sánchez, doctor Pedro Montalvo y Carmelina Tarafa, Teodoro Bassin y Bebé Solar, Fernando Palicio y Nena Valle, Alex Roberts y Mary Gutiérrez y Fernando Palicio Jr. y Virginia Palicio.

El doctor Humberto Solís y su bellísima esposa Margot Hidalgo Gato, con la linda Graciella Portuondo y Charles Hidalgo Gato.

La señora Paquita Morales de Rodríguez Cáceres estaba en otra mesa con la señorita Armantina Rodríguez Cáceres y el doctor Alfredo de Castro.

Una parejita: Chinnie Gómez Taraa y Pablo Freyre.

En otra mesa Baby Reyes y Luis Rodríguez Molina, Jeanette Davis y Ricardo Suárez, Betty Githis y Alfredo Mendoza.

Angel Fernández Rivera y señora.

El doctor Atanasio Hernández Rivera y su joven y encantadora esposa Margarita Sorzano, con Mr. y Mrs. E. Trent, M. Sam Resnik y Mr. Tom Turull.

Las bellas señoritas Hortensia Tapia y Susana Mestre, en una mesa con el doctor Miguel Angel Mendoza.

Edgar Runken y Teresita Moas, por último, en un party.

(Continúa en la página NUEVE)

JUNIO MES DEL CLIENTE

Uniformes y Delantales

También los uniformes y delantales han sido incluídos en nuestra sensacional venta "JUNIO, MES DEL CLIENTE".

Usted sabe bien, señora, lo que esto significa: que ahora, con un costo insignificante, puede habilitar cumplidamente a sus sirvientas:

Uniformes blancos de crea, cuello y puños festoneados. Tallas 34 al 46 .... 0.85

Uniformes de chambray, en azul, cuello y puños blancos, festoneados. Tallas 34 al 46 ..... 0.88

Uniformes de batista a rayas finas y anchas, cuello y puño en blanco, festoneados. Tallas 34 al 44 .... 0.88

Uniformes de batista a cuadros chicos, cuello y puños en blanco con finos pespuntes, haciendo bonita combinación. Tallas 34 al 44 .... 0.98

Uniformes de poplín, muy finos, con cuello, solapa y cortados en la cintura. Tallas 32 al 42 1.48

Uniformes de poplín, blancos y azules, cuello y puños bordados, muy finos. Tallas 34 al 44 .... 1.78

Delantales de cambray, blancos, con dobladillo y festón. MEDIA DOCENA POR 1.00

Delantales de satén negro, con festón 0.28

Delantales de cocina, de loneta 0.38

Delantales de cocina, de céfiro azul 0.35

Además, ofrecemos una gran colección de delantales de piqué, poplín, organdí y de batista a rayas, a precios de "JUNIO, MES DEL CLIENTE".

TODOS LOS DIAS NUEVOS ARTICULOS EN TODOS LOS DEPARTAMENTOS — **LOS PRECIOS MAS BAJOS DE LA HABANA EN TODOS LOS ARTICULOS**

Visite diariamente

LA FILOSOFIA

Recibiremos a Ud. sus BILLETES DE LOTERIA NO PREMIADOS

en parte de pago de cualquiera compra que nos haga, PORQUE PARA NOSOTROS VALEN DINERO... tanto como lo que a usted le costaron.

CON ELLO APRESURAMOS NUESTRA FORMIDABLE

VENTA de CIERRE

BACCARAT — PORCELANAS — CUBIERTOS — LAMPARAS
ARTICULOS PARA REGALOS

CASA VERSALLES

NEPTUNO 24 Entre Industria y Consulado (Frente al Teatro «Encanto»)

BORDADOS
PLISADOS — LABORES
Hnas. CAMPS
LINEA y 12 — F-5402
VEDADO.

LA INSUFRIBLE ECZEMA DESAPARECERA PRONTO

El Aceite Esmeralda Moone, además de ser un antiséptico tan extraordinario que inmediatamente mata los microbios, tiene propiedades sanativas tan eficaces que la eczema, las herpes, la tiña tonsorial, la dermatosis reumática y las erupciones cutáneas desaparecen en pocos días.

Desde hace muchos años viene usándose para diviesos, clacotes, úlceras, abcesos y llagas, con perfectos resultados.

El Aceite Esmeralda Moone está de venta en todas las buenas farmacias.

M.E.C.D. 2016

G A C E T I L L A S

REINA: «LA LEY QUE OLVIDARON»

Un formidable drama de intensa sentimentalidad cuya movida trama puede decirse que no ha sido superada en ninguna otra creación del cinema, ni quizás la literatura! Inspirada en un tema que es siempre magnético por su humanidad: el amor a la madre que cría y el desamor a la que abandona el fruto de sus entrañas; esto es en síntesis la trama tan interesante que nos trae «La Ley que olvidaron» interpretada por la emperatriz del tango Libertad Lamarque y secundada por Santiago Arrieta y Herminia Franco.

«El Caballero Audaz» es una página cálida de la historia que la cinematografía moderna nos ofrece envuelta en el milagro de su depurado arte y la fantasía embellecedora de su autor y productores. «El Caballero Audaz» es una linda producción en colores que interpreta maravillosamente Bob Livingston y Heather Angel. Completa el programa un cartón y la interesante revista de asuntos mundiales Fox Movietone.

Los precios serán de 15 centavos la luneta hasta las 5 y 30 y 20 centavos después, la cómoda tertulia familiar 10 centavos.

Mañana: «Cuidado con el amor» y «La ley que olvidaron».

RIALTO: DOS GRANDES ESTRENOS

R. K. O. Radio estrena hoy en Rialto, el teatro más «chic» de la Habana y el más ventilado, dos monumentales estrenos, uno es la maravillosa super producción titulada «Bajo el cielo de Hawaii» y el otro es la emocionante cinta titulada «Los mensajeros del peligro» comenzando la función desde las 2.30.

«Bajo el cielo de Hawaii» está interpretada por el gran actor infantil Bobby Breen, la maravilla musical de la pantalla que interpreta exquisitas melodías hawayanas que le harán soñar con la tierra del romance y la música. Lo secundan admirablemente artistas de fama como Ned Spaks, Irvin Coob y Warren Hull.

El otro estreno es el emocionante drama lleno de dinamita titulado «Los mensajeros del peligro», está repleta de acción movida y subyugante que hace sentir en toda su intensidad una emoción electrizante. Interpretada por Sally Eilersy y John Beal.

Los precios para mayores: luneta y preferencia 20 centavos hasta las 5.30 después 30 centavos. Niños 15 centavos a todas horas.

Mañana: «Bajo el cielo de Hawaii» y «El cazador furtivo» por un reparto de estrellas.

LARA: «LA NOVIA DE LA ARMADA». 10 CTS.

Muy simpático resulta el programa que anuncia hoy el concurridísimo y elegante cine de las familias Lara, de Prado y Virtudes, con el teléfono M-2421, a diario tan favorecido por las familias.

Hoy en función continua de 2 de la tarde a 11 y 30 de la noche se exhibirá revista, una comedia, estreno de la preciosa, regia, soberbia super comedia «La novia de la armada» y estreno de la colosal, simpática, original producción «Yo no me caso» con Doris Rolan.

Precios: luneta 10 centavos a todas horas. Entre y salga cuando quiera, pues la función es continua.

Mañana: «Hotel Hollywood» y el jueves: «Esposa, doctor y enfermera» y «Chan en Broadway».

PRADO: «TRES ARGENTINOS EN PARIS»

Para hoy tiene Prado, el elegante teatro de Prado y Trocadero, como siempre matinée a las 2 y tandas a las 5 y 8.15, con dos grandiosas joyas por el más bajo precio: 10 centavos luneta o preferencia. Exhibiendo en primer lugar una obra emocionante, avasalladora en su emocionalismo intenso: El diablo al volante», por el gran actor Richard Dix, y la más divertida, lujosa, sentimental del cine argentino «Tres Argentinos en París», por Florencio Parraviccini. Completando el programa una comedia y una revista. Mañana un gran programa «Romance entre balas» por Loretta Young y Don Ameche, y «Nobleza gitana» por Annabella. Jueves: una película que todos están obligados a ver «Madres culpables» y el intenso drama «Mazurka» por Pola Negri. Viernes un programa para los amantes de la buena música «El ruiseñor del cabaret» por Lily Pons y «Música para mi dama» por Nino Martini.

VERDUN: «DESPEDIDA DE SOLTERO»

Un selecto programa anuncian para hoy las carteleras del predilecto Verdún, único teatro que ofrece su espectáculo al aire libre, comenzando la función a las dos de la tarde con el Noticiario, la graciosa comedia titulada «Un viaje de primera» y un bonito cartón en colores. En los primeros turnos se presenta a Irene Dunne y Gary Gran en la extraordinaria cinta titulada «La pícara puritana» cubriendo los preferentes la bellísima cinta titulada «Despedida de soltero» con Jean Parker y Douglas Montgomery.

Los precios que rigen son a base de 15 centavos luneta hasta las 6.30 y 20 centavos después. Los niños 10 centavos y la tertulia familiar con butacas 10 centavos a todas horas

Mañana, Libertad Lamarque, la reina del tango en su última producción «La ley que olvidaron».

ACTUALIDADES: «CAMINO DEL PECADO»

Muy estupendo programa es el que ha combinado para hoy el siempre concurrido y elegante cine Actualidades, de Monserrate 8 y 10, con el teléfono M-5575, el predilecto de las familias por sus muchas comodidades y precios popularísimos.

Hoy en función de 2 de la tarde a 11 y 30 de la noche se exhibirá revista, comedia, estreno de la soberbia, formidable producción «Camino del pecado» con Josefine Hutchison y George Brent y estreno del sensacional, intenso drama de gran argumento «Lo enseñaron a matar» o «Ellos le dieron el arma» con Franchot Tone, Spencer Tracy y otras estrellas.

Mañana: «Noches de gloria» con Esperanza Iris y «Los cadetes de la Armada».

MAJESTIC: «UNA NOCHE CON LOS GANGSTERS»

Un sensacional programa de acción y emoción presenta para hoy la empresa del elegante teatro Majestic, situado en Consulado 116 con el teléfono M-4477... La empresa ha dado como título a este programa «Una Noche con los Gangsters», por exhibirse en este día y a precios populares 4 fenomenales películas de pistoleros. Comienza el programa a las 2 en punto con revista, cartón, la interesante producción «La Póliza Funesta» interpretada por Jack la Rue. Sensacional producción basada en la novela «El que la hace la paga». Le sigue en turno la despampanante comedia policíaca que lleva por título «Los autores del crimen» interpretada por Eddie Gribbons. A continuación se proyectará la emocionante y magistral producción «La Escapada fatal» soberbia super-joya de acción en la que Bruce Cabot hace la mejor interpretación de su carrera, secundado por Lewis Stone, James Gleason y Betty Grable. Finaliza el programa con el emocionante drama interpretado por William Powell y Robert Armstrong «El Asesino Invisible» secundados por Jean Arthur y Eric Blore. Un programa del agrado de todos los públicos y que, a pesar de su alto costo será ofrecido a precios popularísimos. Precios: Luneta y preferencia antes de las 6 y 30, 10 centavos. Después 15 centavos. Niños 10 centavos. Tertulia: 5 centavos todos antes de las 6 y 30. Después, damas y niños 5 centavos, caballeros 10 centavos.

Mañana: Sensacional estreno en español: «Huapango» de Juan José Martínez Casado y «A la orilla de un palmar» de Marina Tamayo.

4 CAMINOS: «Huapango» y «LA PRINCESA DE LAS CZARDAS»

Después del grandioso triunfo de «Huapango» en el pre estreno, hoy se estrena con la seguridad de un nuevo lleno como por costumbre sucede con todas las buenas películas en el super coliseo de Belascoaín 637, teléfono M-3676, el de mejor sonido, pantalla Gigante-Mate, proyección alta intensidad, ventilación con renovación de oxígeno y la mejor tertulia familiar con las más cómodas butacas.

«Huapango» no es una super producción. Sencillamente es la mejor película mexicana. Superior a «Jalisco» ,«Rancho Grande», «Ora, Ponciano» y cuantas usted haya catalogado entre las mejores películas. Su música, su argumento y cuanto encierra este nuevo triunfo de la cinematografía universal, le hará deleitarse a su gusto.

También se exhibe La princesa de la Czarda», película de la que el espectador saldrá entonando las lindas melodías de la famosa opereta, después de oirlas de la maravillosa garganta de Martha Eggerth, la cantante más famosa de Europa.

Un cartón y una revista completan el programa. Precios 10 centavos antes de las 6 y 30 y 20 centavos después. Niños y la regia tertulia familiar 10 centavos a todas horas.

Mañana: «Huapango» y «El infierno del bosque».

LIRA: «EL BUCANERO»

La empresa del favorito y confortable cine de las familias, Lira, de Industria y San José, con el teléfono M-4474, se complace en ofrecer hoy a sus muchos favorecedores un programa muyg randioso.

En función continua de 1 y 30 de la tarde a 11 y 30 de la noche se exhibirá revista, la jocosa comedia «Compinches», estreno de la sensacional, formidable superproducción de Cecil B. de Mille «El bucanero» con Franciska Gaal, Fredric March y otros y estreno de la preciosa cinta «Cadenas de amor» con Elissa Landi y Kent Taylor.

Precios populares rigen hoy.

Mañana: «Segunda luna de miel» con Loretta Young y Tyrone Power, «Peligrosamente tuyo» con César Romero, «Cachorro extraviado», cartón en colores y revista.

VIVES: Ann Sothern, Tyrone Power y Sonja Hennie

Vives, el triunfador cine de los precios populares, sito en la calle B, entre 27 y 29, en el Vedado, teléfono F-3128 ofrece para hoy una función a base de nombres de artistas de fama mundial, tales como Ann Sothern, Jack Healy, Sonja Henie, Tyrone Power, Mary Boland y Edward Hortton; las tandas serán a las 4 y 30 y 8 y 30 con revista Fox, la encantadora cinta musical, por Sonja Henie, la reina del patín, «Idilio incógnito», con el apuesto Tyrone Power y la divertidísima comedia, «Valiente familia» por Ann Sothern y Jack Healy y la pareja Boland-Hortton. Precios: Tanda, mayores 10 centavos. Niños y tertulia 5 centavos. Noche, mayores 15 centavos. Niños y tertulia 10 centavos. Mañana: «Valor Temerario» por Dick Foran y «Louis Pasteur», por Paul Muni. El jueves, programa español con «La Millona» por Lina Yegros, y «Centinela alerta» por Angelillo.

GRIS: «TRES ARGENTINOS EN PARIS»

Un programa muy original y bien combinado es el que anuncian hoy las carteleras del simpático y elegante cine Gris, de Baños y 17, en el Vedado, con el teléfono F-4292, de la Empresa Heydrich-Fernández León.

Hoy en turnos de 4 y 8 y 15 se exhibirá la emocionante y estupenda producción El misterioso Mr. Moto», creación de Peter Lorre.

En tandas de las 5 y 30 y 9 y 45: se exhibirá revista, cartón y estreno de la preciosa, regia, grandiosa joya musical argentina «Tres argentinos en París» con Tito Luisiardo, Hugo del Carril, Florencia Parravicini y otras estrellas.

Precios: mayores 20 centavos y niños y tertulia 10 centavos a todas horas.

Mañana: «Yoshiwara» con Sussue Hayakawa y pre-estreno de «La ciudadela del silencio». Precios de primer turno.

MODERNO: «LA TEMPESTUOSA»

Hoy vuelve a subir a la pantalla de este teatro Moderno de Jesús del Monte, con el teléfono X-1305, la poderosa producción Warner titulada «La Tempestuosa» de Bette Davis Henry Fonda, George Brentá y «Un ejemplar perfecto», de Errol Flynn, Joan Blondellá el cartón «El error del herrero» y una revista Universal. Hasta las 6 y 30, 20 centavos, después 30 centavos. Niños 15 centavos. Tertulia familiar 10 centavos a todas horas. Mañana: «Huracán» de Jon Hall, Dorothy Lamour y «El prisionero de Zenda», de Ronald Colman, Madeleine Carroll. Lunetas 10 centavos.

El jueves «Londres de noche», de Rita Johnson, George Murphy, y «La divina embustera» de Carole Lombard, Fredric March. Tertulia familiar 10 centavos.

El viernes, la sensación del momento: «Blanca Nieve y los 7 enanitos» por la Cía. Infantil Radio-Escenario Martí. Muchas películas y muchas variedades. Los precios son popularísimos.

SANTOS SUAREZ: «GRACIAS, MR. MOTO»

Santos Suárez, el predilecto y confortable cine de las familias, sito en Santos Suárez y San Benigno, con el teléfono I-4600 ofrece hoy un programa muy estupendo, rigiendo precios popularísimos.

En tandas a las 5 y nocturna a las 3 y 15 se exhibirá revista, comedia, estreno de la bella, soberbia, original producción «Bodas de contrabando» con Rosalind Keit y Charles Quigley y estreno de la formidable, estupenda film de interesante argumento «Gracias, Mr. Moto» creación de Jayne Regan y Peter Lorre.

Mañana: «Heidi» con Shirley Temple y «45 papás» con Jane Whiters.

El jueves «Sorpresas de 1938» con Tito Guizar y «La princesa de la selva».

WILSON: «LA VIDA ES ASI»

Wilson, en Belascoaín y San Rafael, U-5863; 10 centavos de 1 y media a 6 y media; y 15 centavos después, niños 10 centavos a todas horas.

La mejor proyección y el más perfecto sonido de la Habana, con el nuevo equipo sonoro «Sincrofilm Philips» con pantalla de plata.

Hoy, tarde y noche, la revista semanal (Fox Sound New), la comedia especial «La culpa es de ella», y el cartón »Cafetín Gatuno» y las super atracciones «Valor temerario» sensacional y emocionante atracción Warner, interpretada por Ann Sheridan y Dick Foran; y «La vida es así» super extraordinaria joya argentina, toda dialogada en español por Maruja Gil Quesada; y Elías Alippi, con un formidable elenco coreográfico.

A las 5 p. m. «Valor temerario» por Ann Sheridan y Dick Foran; y «La vida es así» por Maruja Gil Quesada y Elías Alippi.

Mañana: «Boda por partida doble» una formidable superproducción, de la Metro, interpretada por William Powell y Myrna Loy; y «Allá en el lejano Oeste» estupenda comedia por Stan Laurel y Oliver Hardy.

TOSCA: «BODA POR PARTIDA DOBLE»

Tosca, en 10 de Octubre 1007, entre San Francisco y Concepción, en la Víbora, con el teléfono I-3099, de la empresa Alvarez-Hernández, anuncia hoy un programa monumental, con dos regias films.

En tanda a las 5 y nocturna a las 8 y 30 se pasa por la pantalla gigante, revista, comedia, estreno de la preciosa, regia y soberbia super producción «Bodas por partida doble» creación de Myrna Loy y William Powell y estreno de la grandiosa, bella, lujosa super revista musical «Melodías de Broadway de 1938» creación de Eleanor Powell, la reina del tap y el favorito galán Robert Taylor.

Precios: mayores 15 centavos en la tanda y 20 centavos por la noche. Los niños y la tertulia 10 centavos a todas horas.

Mañana: «Loca por la música» con Deanna Durbin y «Dilema».

INGLATERRA: «LA PICARA PURITANA»

Inglaterra, en San Rafael y Consulado, M-5527; 10 centavos de 1 y media a 6 y media; y 15 centavos después, niños 10 centavos a todas horas.

La mejor proyección y el más perfecto sonido de la Habana, con el nuevo equipo sonoro «Sincrofilm» Prilips» con pantalla de cristal.

Hoy, tarde y noche, el cartón especial en preciosos colores, «Esqueleto rumbero»; y las super atracciones «La pícara puritana» formidable super comedia extraordinaria de la Columbia, interpretada por Irene Dunne y Gary Grant, y «Heidi» estupenda super producción extraordinaria de la Fox, interpretada por Shirley Temple y Jean Hersholt.

Mañana: «La vida es así» una regia super joya argentina, toda en español, interpretada por Maruja Gil Quesada y Elías Alippi; y «El lancero espía» sensacional y emocionante producción, interpretada por Dolores del Río, y George Sanders.

CUBA Y ROJO: DOS PROGRAMAS COLOSALES

Un colosal programa brinda hoy el Cuba, el favorito cine de las familias, sito en Suárez y Corrales. En tanda a las 5 y nocturna a las 8 y 15 se exhibirá revista, comedia, estreno de la divertida, original super comedia «45 papás» la última creación de Jane Withers con Slim Summerville y estreno de la magnífica, soberbia producción «Joyas funestas» con César Romero.

Precios: damas y niños 5 centavos y caballeros 10 centavos en la tanda y mayores 10 y niños 5 por la noche. Mañana: «Las tres gracias» y «El diablo al volante».

Las carteleras del coquetón cine de las familias Salón Rojo, ofrecen hoy un programa regio, tono en español. En tanda a las 5 y nocturna a las 8 y 15 se exhibirá revista, comedia, estreno de la preciosa, regia joya argentina «Amistad antes que amor» con Alice Barrie y estreno de la divertida, colosal super comedia en español «La muchachada de a bordo» con el gran cómico argentino Luis Sandrini. Precios: damas y niños 5 centavos y caballeros 10 en la tanda y mayores 10 centavos y niños 5 por la noche. Mañana: «El bucanero» y «El dedo acusador».

UNIVERSAL: «MI MARIDO ES UN ARTISTA»

Hoy se ofrece uno de los más estupendos programas de la temporada en el predilecto cine Universal, de Egido entre Muralla y Sol, figurando en el programa un estreno en el barrio y una serie completa.

En función continua, de 1 de la tarde a 11 de la noche se exhibe revista, estreno de la grandiosa, regia, preciosa super joya «Mi marido es un artista» con John Boles y Luli Deste y se exhibirá completa la muy sensacional, estupenda super serie en 14 pesodios (24 rollos) «Robinsón Crusoe».

Precios: damas, niños y tertulia 5 centavos y caballeros 10 hasta las 6 y 30 y mayores 10 centavos y niños y tertulia 5 centavos después.

Mañana: Estreno en Cuba de «El camino tortuoso» con John Mac Brown y «Cinco días de vida».

BELGICA Y VIOLETA: GRANDES PROGRAMAS

Un gran programa de estreno para hoy en el cine de Egido y Corrales, siempre favorecido por las familias, en todos sus turnos se pasan «Noches de gloria» en español por Esperanza Iris y «Espía de Napoleón» por Richard Barthelmess. Los precios son de cinco centavos damas y niños en matinée y tanda. Mañana: «Mamá Colibrí» y «El Encanto de la Bohemia». El sábado: «Huracán».

Un magnífico programa en español a precios de cinco centavos tiene Violeta para hoy el cine concurrido siempre por las familias, en todas sus tandas se pasan Vámonos con Pancho Villa» película en español por Domingo Soler y Chaflán y «Así es la mujer» por José Bohr y Sara García. Mañana «Tu hijo» por José Bohr y «El barbero de Sevilla» por Miguel Ligero.

"PELICULAS CUBANAS S. A."

PRODUCTORA DE

"SUCEDIO EN LA HABANA"

Solicita:

MUCHACHAS JOVENES, BONITAS Y DE BUENA FIGURA, QUE CANTE O BAILEN, PARA SU PROXIMA PELICULA.

PRESENTESE CON FOTOGRAFIAS AL JEFE DE PRODUCCION, ANTONIO PERDICES, EN LAS OFICINAS DE TROCADERO NUM. 7 DE 8 A 10 DE LA MAÑANA.

Un símbolo de

CALIDAD SUPREMA

El Sello Squibb simboliza calidad suprema. En un tubo de crema dental, significa que ese dentífrico está preparado científicamente, que es eficaz y que está exento de substancias que pudieran dañar el esmalte o irritar las encías.

La ciencia recomienda que ***cada vez que limpie sus dientes combata la Acidez Bactérica.*** Esta acidez proviene de la fermentacion de partículas de alimento en las hendiduras de los dientes, y es causa de la caries dental. La Crema Dental Squibb es *antiácida* y *neutraliza* la Acidez Bactérica.

Haga lo mismo que millones de personas. Cepille sus dientes con Crema Dental Squibb por lo menos dos veces al día. Es un dentífrico agradable, eficaz y muy económico.

CREMA DENTAL SQUIBB

NEUTRALIZA LA ACIDEZ BACTERICA

... causa de la caries dental

Tubo pequeño 10¢ Tubo mediano 20¢ Tubo grande 35¢

De CAMPEON de FUTBOL A ESTRELLA DE RADIO

Rodolfo Seoane, ex campeón de football, profesor de Cultura Física y sucesor de Gardel en la interpretación de música rioplatense, cuenta a nuestro compañero Maribona su fulminante ascensión artística.

En la Redacción se ven caras nuevas a menudo. Algún redactor, algún amigo del DIARIO, traen a cuanta persona interesante encuentran por ahí, si creen que brinla motivo de interview.

Así conocimos a Rodolfo Seoane, puntero derecha del Primer Cuadro del Club Nacional de Foot Ball de Montevideo, suplente del campeonato mundial de 1930; Director de Educación Física de la Asociación de Jóvenes Cristianos, diplomado en Massachussets, Universidad de Springfield...

Pues bien, este muchacho deportivo y bienhumorado, cantaba tangos ¿dónde había de ser? en la ducha, los aplaudían sus compañeros y a menudo le animaban:

—¿Por qué no cantás por la radio, che?

—¡Déjense de macanas!

Pero un buen día Gardel emparentado con la familia Seoane, le oyó cantar, y pareciéndole de porvenir le dió lecciones y lo recomendó a Radio Belgrano, una de las dos radioemisoras más importantes de Buenos Aires, gustó, y lo contrataron por seis meses. De allí pasó a la estación «El Mundo», hoy en día la más importante de la América del Sur, construida a un costo de dos millones de dólares, en la cual han actuado con grandioso éxito Lecuona, y «Bola de Nieve», también estuvo contratado y gustó su actuación. La siguiente actuación de Rodolfo Seoane fué en Valparaiso, radioemisora Wallace. Allí fué el primer contacto de este futbolista y cantante con Cuba: nuestro Cónsul en la capital de Chile, Paquito Sierra lo incluyó en un programa especial para el 20 de Mayo último, que incluía música cubana y un primoroso discurso en que el propio Francisco Javier Sierra cantaba su nostalgia de tropical llevado a regiones frías. Animado a venir a Cuba por nuestro cónsul, Seoane no se hizo repetir la sugerencia, tomó el primer barco... y aquí lo tenemos, con sus veinticinco años, sus trajes de ceñido corte porteño, su cabeza pulcramente peinada y su sonrisa optimista, propia de quien, como él, nunca ha tenido contratiempos.

—Díganos algo de su repertorio...

—Interpreto todos los tangos de las películas de Gardel, con cuya voz parece que la mía tiene mucha semejanza. Esto lo han afirmado los críticos de la Argentina y del Uruguay, y creo que a esa circunstancia favorable debo parte de mi éxito. Porque, francamente, yo nunca pensé salir de mi especialidad y profesión: Profesor de Cultura Física. La verdad es que he sido empujado—sin oponer mucha resistencia, lo confieso a echarme al aire, porque las Broadcastings de los países del Sur pagan muy bien los que logran dar vida y emoción a la verdadera música criolla, tangos, milongas, cifras, estilos, (nueva modalidad de la música rioplatense que incluye las vidalitas) y las dos rumbas de las últimas películas de Gardel, «Por sus ojos negros» y «Amor Tropical». Muy pocos de los cantantes de nuestros países se dedican a interpretar las piezas del malogrado Gardel. (con letras de Lepera) porque resultan muy difíciles, puesto que tienen gran valor artístico, y si se les quiere imprimir los dejos característicos del mago de la canción criolla, su técnica es complicada.

Creemos que estamos ante un valor del tipicismo argentino, y su aparición en los escenarios, o a través de los micrófonos, ha de merecer súbitamente las simpatías de las multitudes.

MUSICA Y MUSICOS

Regresa Angélica Fernández

Una de nuestras jóvenes pianistas estará en la Habana muy pronto.

Nos referimos a Angélica Fernández, quien a pesar de no encontrarse aún en el plano del profesionalismo, muestra condiciones artísticas que hacen vislumbrar en ella una de nuestras mejores pianistas, en no lejano plazo.

Angélica Fernández ha pasado el invierno en Nueva York estudiando bajo la dirección de Amparo Iturbi, hermana del gran pianista y ella misma excelente artista y pedagoga.

Viene Angélica acompañada de su mamá, a pasar el verano al lado de su padre y demás familiares. Después, volverá al Norte a proseguir sus estudios.

Angélica y su mamá llegarán a bordo del México, el próximo martes en horas tempranas de la mañana. Para ser precisos, a las 7.

Sus amistades se preparan a darle la bienvenida.

Que le renovamos cordial en estas líneas.

Conservatorio Planas

A este Conservatorio que con tanta eficacia dirige nuestro querido profesor Angel L. Planas, le ha sido concedido por el Secretario de Gobernación el uso del Escudo Nacional. Distinción merecida, por la que congratulamos al Maestro Planas, quien durante tantos años ha laborado en Cuba en pro del arte musical, siempre modestamente, pero dejando en sus alumnos arraigada, firme y provechosamente, la semilla de sus conocimientos musicales.

Nuestra felicitación al Maestro.

Del Conservatorio «La Milagrosa»

Recientemente efectuáronse en el Conservatorio «La Milagrosa» que dirigen el profesor Valls y su esposa Margarita Pérez, los exámenes de música y graduación de cuatro aventajados alumnos.

No sólo alumnos de este centro pedagógico musical fundado hace 22 años, sino también de los departamentos de música de los colegios de Belén, La Salle del Vedado, Champagnat, de los Hermanos Maristas de la Víbora, Academia La Salle de Marianao, Teresiano, Dominicas Francesas y otros concurrieron a los exámenes. Igualmente fueron presentadas las academias incorporadas de los profesores Teté Campos Julián, Rosa Armengol y Sebastián Miranda Segú.

La graduación de los alumnos Amparo Carrión y Lydia Pineda en piano y mandolina respectivamente y la de Julio Pineda y Miguel Ruega, en violín efectuada en horas de la tarde. Los jóvenes graduados ejecutaron la Sonata Patética de Beethoven, una Fantasía de Rigoletto, la Scena de Ballet de Beriot y Concierto VII del mismo autor, conquistando nutridos aplausos del numeroso auditorio.

Por las gestiones del señor Antonio Linares, alto funcionario de la Secretaría de Comunicaciones y cortesía de los Hnos. Salas, propietarios de la CMBZ, pudo ser escuchada en todo la República este selecto concierto así como la recitación de «Las Carretas en la Noche» de Agustín Acosta, por Santiago García Ortega, mereciendo las felicitaciones del autor.

El señor Linares inició la transmisión elogiando la labor de los Directores del Conservatorio por medio de sus alumnos, del Cuarteto Clásico de la Habana y de la Asociación de Antiguos Alumnos.

El acto fué presidido por el connotado poeta y político doctor Agustín Acosta, con el Rvdo. P. Ramón Calvo, rector del colegio de «Belén» y los directores del colegio de «La Salle» del Vedado y Academia de la Habana, estando entre otras personalidades el director general de Palacio, señor Cristóbal Muñoz, Antonio Linares, maestros Emilio Reinoso, Gaspar Agüero, Francisco Sauri, Miguel León; señor Moré; Mariano Beltrán, profesores Teté Campos Julián, Rosa Armengol, América Fernández, Angel Fernández Varela, Zoila y Antonia Ma. Murguía. Como secretario actuó el doctor Manuel Pérez Picó.

Con inusitado esplendor y alegría se repartieron al final del acto las medallas y diplomas a todos los alumnos, dándoles a los graduados sus títulos el doctor Agustín Acosta, el que se dignó firmarlos.

Así pues, vamos a dar la relación de alumnos que mejores notas han obtenido en las asignaturas de piano, violín, mandolina, guitarra, solfeo y teoría: José Manuel Valls y Pérez, Haydée García Ruiz; Alberto Presmanes; Julio C. Pineda; Lydia Pineda; Miguel Rueda; Cira Villamil, Rodolfo Villamil; Miguel Castromán; José María Pérez.

Manuel Antonio Canaval; Humberto Nájera; Herminia Miguel Rivero; Oscar Acosta; Amparo Carrión Hevia; Manolita González; Gertrudis González; María Antonia González; Marcos Fernández; Dalia Fernández; Perla García del Barco; Carlos Johnson; Manuel Cabrera; Alberto Fajardo.

Carlos Manuel Díaz; Ramón Zapatero; Humberto Arias; Hirán González; Diego Izquierdo; Juan Miranda George García; Bernardo González; Plácido González; José Luis Rodríguez; Carlos Menéndez; Manuel Zárraga; Alberto Galdo Gulina; Laureano Gutiérrez Falla; Lorenzo Díaz; Carlos Amenábar.

Jorge A. González; Juan Cerdá, José Fernández; Donato Corujo; Alberto Lamuño; George Sack; Víctor Tavío y Arés; Carlos Orduña.

Rodolfo Pedraza; Oscar Fernández, Ignacio Guiu; Lucilo Peña; Francisco Reyes Guzmán; Ernesto Smith jr., Rolando Guzmán; Luis Beguiristain, Manuel Azcona; Ramón Irigoyen; Antonio M. Prohías; Leonardo A. Cantón; Marco Antonio, Marín

Mario García Montes Gil; Humberto Zúñiga; Jorge García; Eulalia Arcacha Smith; María Teresa Cascudo; Elvira Amor; América Riesgo; Raquel Figueras García; Estela Serra Mir; Migdalia Acosta Rodríguez; Zoraida Benítez Echegaray; Esther Martínez Gómez; Elena Ordaz Alfaro; Caridad Araujo Sarmiento.

Entre los nombrados hay alumnos de los Colegios de Belén, De La Salle, del Vedado; Champagnat de los Hnos. Maristas de la Víbora; Academia De La Salle, de Carlos III; Colegio De La Salle de Marianao; Teresianas del Vedado y Dominicas Francesas; también de las Academias incorporadas de las profesoras Teté Campos Julián y Rosa Armengol, así como de los profesores Miguel León y Sebastián Miranda.

Los alumnos que obtuvieron medalla de honor por haber aprobado el correspondiente en el transcurso de seis meses de acuerdo con el Reglamento de este Conservatorio: Cira Villamil; Rodolfo Villamil, Humberto Nájera; Herminia Miguel Rivero; Oscar Acosta; Manuelita González; Marcos Fernández; Dalia Fernández; Humberto Arias; Hirán González; Juan Cerdá; José Manuel Valls Pérez.

Premios de exactitud y aplicación que se concede a los alumnos que no han faltado a la clase de música durante el curso y se han distinguido por su aplicación: Humberto Arias; Carlos Manuel Díaz; Víctor Tavío y José Manuel Valls.

Medallas de mérito concedidas a los alumnos que asistieron durante todo el verano pasado a las clases de música o sea en las vacaciones de los colegios Champagnat de la Víbora, De La Salle del Vedado y Academia De La Salle: Ramón Zapatero; Carlos Manuel Díaz; Humberto Arias; José Luis Rodríguez; Juan Cerdá; Francisco Palmer; Oscar Fernández; Ignacio Guiu; Lucilo Peña; Francisco Reyes Guzmán; Rolando Guzmán.

Dejó un millón de pesos el ingeniero José Zich y Blich

Falleció hace pocos días, de repente, en su oficina, Cláusulas de su testamento

El señor Juez de Primera Instancia del Este, Secretaría de Diego Rodríguez, que viene conociendo del intestado, de oficio, iniciado por virtud de la muerte repentina del Ingeniero José Zich y Blich, natural de Checoeslovaquia que dejó más de un millón de pesos en propiedades, practicó en el día de ayer importante diligencia, para localizar los bienes del causante.

Constituído el doctor Eduardo Lens con la asistencia del Secretario Diego Rodríguez y del oficial Mario Palma en la casa Animas, sin número, entre Aramburo y Soledad, apartamento alto número 16, procedió a ocupar diversos documentos entre ellos copia de un testamento ológrafo suscrito por el Ingeniero Zich.

Extractando la parte del testamento otorgado en 14 de Agosto de 1929, dice:

«Que deja todas sus pertenencias las que pasarán a las señoritas Anna Lewohl y Guillermina Pachsa, a por mitad, de partes iguales, durante sus vidas, que la administrarán y después de sus muertes, los bienes pasarán la mitad a la Asociación de Estudiantes Pobres de Praga, y la otra mitad a la institución similar de la Habana. Esta repartición, la hará el Rector de la Universidad de la Habana y nuestro Embajador en Washington. «Escribo sin ser forzado a este acto por nadie—dice—y firmó en la mejor conciencia, este testamento».

Además del documento encontrado fueron hallados otros dos sobres, uno abierto y otro cerrado, pero que en su carácter se expresa que ambos sobres continen copias del testamento original.

Con motivo de la declaración prestada en otra diligencia que más tarde practicó el Juzgado en el Departamento 211 de la Manzana de Gómez, y en la cual la señorita Clara María Moreda explicó que cuando el señor Manuel Hernández Avellana hubo de conducir al primer centro de socorro al occiso Zich, tan pronto dejó a éste, volvió a la oficina sustrayendo del «bureau» distintos documentos, razón por la cual el Juzgado dedujo testimonio y dió cuenta al Juez de Instrucción de la Sección Segunda por lo que hubiere lugar.

Otras de las disposiciones dictadas, fué designar un Albacea dativo, cargo que recayó en el Dr. Fernando Martínez Zaldo, para que se encargue del acto de enterramiento y los demás cargos inherentes.

ESCANDALO

El vigilante 1528, F. Aloy, de la quinta estación, arrestó a Georgina López Rojo, y Eloína Carrasco, vecinas de Vives 155 por haberlas sorprendido cuando en su domicilio reñían y formaban un fuerte escándalo.

MENOR ARROLLADO

El menor Manuel F. Rivero Dávalos, de 9 años y de Salud 160, fué asistido en el segundo centro de socorro de lesiones graves, que le fueron causadas en la esquina de Salud y Santiago, por el auto 45,997, que manejaba Ruperto Bolton, de Monte número 494.

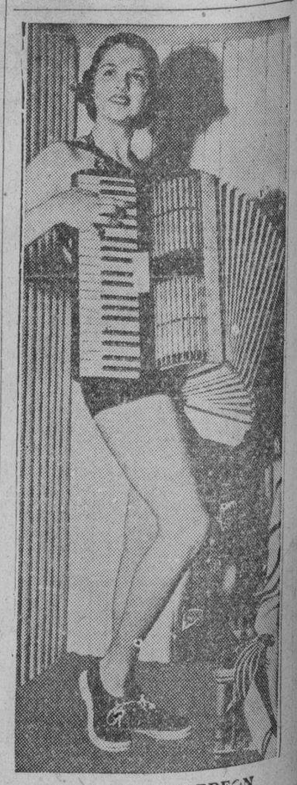

REINA DEL ACORDEON

Miss Margaret Brown, de Chicago, ha sido seleccionada por la Alianza Internacional Acordeonista de los Estados Unidos como reina de dicho instrumento durante la «Semana de la Música».—(Foto Acme-Editors Press)

M.E.C.D. 2016

ASI ES FACIL CUIDAR EL CABELLO Y EL CUERO CABELLUDO

Los hombres activos que gustan de la vida al aire libre, saben que los fuertes rayos del sol secan el cabello y el cuero cabelludo, lo cual trae como consecuencia la caspa.

La Danderina evita todo esto, pues ayuda a conservar los aceites naturales. Además, detiene la caída del pelo. Usada para el peinado, la Danderina da al cabello una elegante suavidad.

Para asegurar la buena apariencia de su cabello *mañana*, adquiera *hoy* un frasco de Danderina.

La Danderina es el tónico para el cabello que usa la gente de buen gusto.

DELBIASE - DELBIASE - DELBIASE - DELBIASE

Durante la convalecencia, para que las fuerzas vuelvan rapidamente, el mejor estimulante natural del organismo es la Delbiase, poderoso renovador.

DELBIASE

Presta atención Agricultura a una cría de carneros

La poseen varios vecinos de los alrededores de Cabañas. 11,200 bultos de frutos y vegetales

Con conocimiento el Jefe de la Agricultura, ingeniero López Castro, de que en los alrededores del pueblo de Cabañas, provincia pinareña existía un tipo de carnero criollo que, por lo general, cada año tiene tres hijos y en ocasiones cuatro y hasta seis, comisionó al Director de Industrias para que localizara a la persona que los criaba, lográndolo y adquiriendo para el Departamento dos hembras y un macho.

Una de las primeras, según se nos informa, ha tenido ya cuatro hijos; lo que recuerda el hecho que le ocurrió a Graham Bell, inventor del teléfono, que en sus últimos años se dedicó a seleccionar una cría de carneros en el Estado de Maine, Estados Unidos de Norte América, obteniendo una raza especial cuyos partos eran no menos de tres, los que fué duplicando, llegándose a denominar «Raza de Graham Bell».

La raza cubana en cuestión, según las investigaciones practicadas hasta el momento, comenzó con un par de animales que le vendió a su actual propietario hace años un turco y, a pesar de tener sólo las dos ubres usuales, amamanta, alternativamente, a los cuatro o más hijos.

Se espera que la Secretaría de Agricultura dentro de poco tenga disponibles parejas de estos carneros, ya que su carne es poco superada en cualidades higiénicas por ninguna otra.

Frutos exportados

Por distintos vapores para los mercados norteamericanos han sido exportadas las siguientes cantidades de frutos y vegetales cubanos: 29,448 huacales de piñas, más seis mil docenas de dicho fruto; 2,540 racimos de plátanos, 65 flats de aguacates, 35 de yucas, 55 de limones y otros frutos y vegetales.

Frutos y vegetales importados

El pasado día 10 fueron importados por los muelles de la Habana los siguientes frutos y vegetales distribuídos en la forma siguiente: 500 sacos de chícharos, 11,200 sacos de arroz, 810 de frijoles, 50 de especias y 60 bultos de frutas secas, que hacían un total de 12,620 bultos.

Títulos expedidos

Por el Subsecretario de Agricultura, doctor Gustavo E. Perea, han sido firmado los siguientes títulos de marcar ganado, expedidos por el Negociado del Registro Pecuario y Marcas de Ganado:

Al señor Félix Campo Ramírez, de la provincia de Matanzas. Santo Padrón, Manuel Gutiérrez, Jesús Monzón, Heliodoro Basso Bravo, Gregorio Caballero, Sabino González, de la provincia de Santa Clara, Eusebio López Villar, Rafael Angel de la Torre, Eugenia Salcedo, Juan León, Jacinto González Reyes, de la provincia de Camagüey y Pío López Rodríguez y Segundo González Ponce de la provincia de Oriente.

Solicitud de marcas

Ha solicitado marcas como ganadero mayor el señor Concepción López Fuentes y como ganaderos menores los señores Juan J. Ramos, Bernardino González Falcón, María Teresa Cuervo Suárez, Carlos Alamilla Díaz y Angel Trujillo.

QUEMADURAS

En el centro de socorro de Luyanó fué asistida de quemaduras menos graves María Teresa Viera Machado, de Rosa Enríquez y Manuel Pruna, en dicho barrio, que según manifestó al cabo Juan Zamora, de la Décima-tercera estación, se las ocasionó en su domicilio al hacer explosión un reverbero que prendía.

Para ECONOMIZAR Tiempo y Dinero

Le Ofrecemos:

La Calidad de TELA Que Necesite,
El Color de TELA Que Ansía,
La Estampación en TELA Soñada,
Y el PRECIO Que Pueda Pagar,
Departamento de TELAS de

"LA OPERA"

GALIANO Y SAN MIGUEL (La Esquina del Ahorro)

EL MEJOR SURTIDO
LAS MEJORES CALIDADES
Y LOS PRECIOS MAS BAJOS DE LA HABANA

El quiropedista Rey está en "Galia"

Neptuno 36. Telfs. A5-5442 y F-4433

En el Gabinete 50 centavos
A domicilio $1.00 dos personas
Tome nota en su libreta de apuntes.

¿HA USADO UD. LAS CAMISAS

VITI

PRUEBE

JAULAS PARA PAJAROS

DE BRONCE PURO Y FINISIMO COLOR DE ULTIMA NOVEDAD. PRECIOS ATRACTIVOS. Ferretería OLAVARRIETA. Neptuno 106, entre Campanario y Perseverancia

A-9480, LA LLAVE

EXITO MARAVILLOSO

Miles de testimonios. Una fórmula especial para cada cura. (20 años de experiencia). **El método del Abate Hamon. Cura:** Diabetes, Riñones, Corazón, Hígado, Reumatismo, Bronquitis, Obesidad, Enteritis, Estómago, Arterio-Esclerosis, Nervios, Estreñimiento, Reglas dolorosas, Várises, Nada más que plantas. Solicite el libro gratis. **Escriba a Dr. F. Ramírez, Representante de Laboratorios Botánicos, Apartado 1244, Habana.**

LAVO Y PLANCHO MAS BARATO QUE NADIE

Garantiza K-LISTO KILOWATT

y además,

...Ahorro considerable tiempo,
...Evito peligrosos contagios,
...Prolongo la vida de la ropa,
...Trabajo a cualquier hora.

"MI IRRISORIO JORNAL:
¡20 cts. SEMANALES!

NO ADMITE LA MAS REMOTA COMPETENCIA"

Todo cuanto afirma K-Listo Kilowatt, "Su Sirviente Eléctrico", es rigurosamente cierto si se dispone de este moderno equipo de Lavadora y Planchadora Eléctrica "EASY", que se encuentra fácilmente al alcance de cualquier bolsillo durante la Venta Especial, que estamos ahora realizando.

Sin compromiso alguno, le haremos una demostración práctica en su propia casa. ¡Solicítela!

Cía. Cubana de Electricidad
A las Ordenes del Público

CRONICA HABANERA

DEL CASINO DE LA PLAYA

Una magnífica atracción ofrece esta noche el Casino de la Playa, favorito de la sociedad habanera.

Atracción que es esperada con verdadero interés por nuestras familias, pues se trata del debut de la genial y exquisita bailarina de «ballet» Eleanor Tennis, estrella de la Warner Bros., que pudimos admirar en la inolvidable supercomedia «Un día en las carreras», de los hermanos Marx.

De Miss Tennis podemos decir que es la alumna predilecta del famoso profesor Michael Fokine, conocido universalmente.

El baile clásico, el baile de punta los domina admirablemente, imprimiéndole al mismo una personalidad y un arte que hizo que ella fuera escogida para interpretar el «role» principal de la obra teatral «Copelia», del conocido escritor Paul Heaton, representada más de cuatrocientas veces seguidas en New York.

Nuestra sociedad, que tanto gusta de estos espectáculos tan finos y artísticos, se congregará esta noche en el precioso «night club».

Las mesas, tanto para la comida como para después de ésta, pueden reservarse por el teléfono FO-7165 al caballeroso e insustituible «maitre» señor Raúl.

Se completa el show de esta noche con la famosa pareja de bailes internacionales D'Angelo and Porter, que con éxito incomparable debutara en la fiesta de moda del sábado último.

Y con la bailarina española Angelita Campos, una de las mejores de la hora actual.

El baile estará a cargo de la orquesta «Casino de la Playa» y del «Conjunto del Ritmo», de Valdespí.

Será una noche esplendorosa, de gran concurrencia.

La fiesta de moda del sábado último resultó animadísima.

Como de costumbre se congregó allí un selecto concurso de familias distinguidas, quienes disfrutaron de una fiesta encantadora, en un ambiente privilegiado.

Aquellos salones se veían colmados de parties selectos.

Y el show fué muy aplaudido.

En él debutó, como dejamos apuntado anteriormente, la pareja de bailes D'Angelo and Porter, que procede del «Cascades Room» del hotel «Biltmore» de New York.

Dadas las numerosas ovaciones que recibieron por sus preciosos números, se vieron obligados a bisarlos repetidas veces.

A continuación ofrecemos algunos de los parties del sábado último.

El director general del Casino, señor José F. Vázquez, y su encantadora esposa Marta Mello, invitaban a su mesa al señor Angel del Cerro y señora Carmen Muñoz, al señor Ignacio Coello y señora Aurora Vázquez y a la señorita Amelia Vázquez.

El señor Ricardo Garmendía, director social del Casino, y su bella esposa María Elena Martínez Pedro, se encontraban con el señor Santiago Estévez y Nena Aguilera de Estévez, y el doctor Rogelio Martínez Pedro y Lydia García Mon de Martínez Pedro.

El administrador del Casino, el caballeroso joven Jorge Esteva y su gentil esposa Georgina Lahrigoyen, con la bellísima Miss Eleanor Tennis, que debuta esta noche.

Dos distinguidos matrimonios en otra mesa: el doctor Rafael María Angulo y Nena Rivero, y el doctor Felipe Rivero y Bebita Díaz Bridgmann.

El señor Pepe Gómez Mena y su esposa Elizarda Sampedro, con el doctor Enrique Arango y Ofelia Cortina de Arango, el señor Juan Portela y Moraima del Pico de Portela, nuestra gentil compañera Rosario de Blanck, cronista social de «La Prensa», y Pancho Arango, y Edelmira Sampedro y Raúl del Monte.

El conocido industrial Julio Blanco Herrera y señora Rosita Clavería con el doctor Carlos Saladrigas, senador de la República, y señora Esperancita Plasencia, el señor Aurelio García Guerra y señora Anita Cebrián, el señor José Aixalá y señora Natalia Suárez, y el doctor Manuel Giménez Lanier, secretario de Hacienda.

El señor Florentino Suárez y señora, con el señor Eladio Ramírez León y señora Augusta de la Cova, y la encantadora señorita Isabelita Suárez y su prometido, el doctor Roberto Maxwell.

El señor Juan José Colás y señora Consuelo Sánchez.

El doctor Charles de Cárdenas y Luisita Pla de Cárdenas, con la señorita Carola Olavarría.

El doctor Mario Remírez y su esposa María Antonia Souza chaperoneaban estas dos parejitas: María Luz Quiñones y Luis Rodríguez Molina y María Antonia Remírez y Antolín de Cárdenas.

Un party de parejitas chaperoneado por la señora Carmen Seiglie de Lima: Yolanda Lima y Ramón de León, Patricia Delgado y Juan R. León, Gilda Morales y Max Borges, y Ofelia de la Cruz y Leopoldo Ochoa.

En una mesita: Hortensia Colás y Miguel Fernández Rivera.

La señora Sofía G. Solar con Delfina Giménez y Howard Drew, y Cecile Arozarena y Henry S. Gross.

El doctor Frank Fernández y su esposa Nenita Herrera con la señorita Alicia Ruz y Virgilio Villalta.

Un simpático party de las alumnas graduadas de «high school» de Ruston Academy, que eran las señoritas Adelaide Buchanan, Irma G. Carratalá, Dorothy Stauber, Katherine Stickney, Cucú Suárez, Helen Webster y Alice Williams, quienes estaban de compañeras, respectivamente, de los jóvenes Oswaldo Montero, José E. Bringuier, Jr., Pedro Mora, Miguelito Miquel, Melchor Gastón, Lín Arroyo y Germán Alvarez.

En otra mesa dos matrimonios: Antonio R. Montalvo y Aurora Fernández, y el doctor Pedro Montalvo y Carmelina Tarafa.

El querido compañero Julio de Céspedes, cronista social de «¡Alerta!», y su esposa Evangelina de la Vega con el señor Gabriel Lorenzo y señora Gloria Diago.

Otro querido compañero: Miguel Baguer, cronista social de «Avance», y señora Tulita Bosque, tenían invitados a la señora Malula Rivero de Scull y al señor Ramón Cantos.

El doctor Ramiro de la Riva y María Poyo de la Riva, con el doctor Manuel Latorre y Graziella Pagés de la Torre.

El señor Angel Hoyos Nazábal con la señorita María Elena Hoyos y el doctor Alfredo Martínez.

Una mesa muy animada, donde se encontraban Ramón Suero y Alicia Larrea de Suero, Ramón Larrea y Gloria Vergara de Larrea, Antonio Martínez y Celia Calvo de Martínez, doctor Tomás Recio y Nenita Roca, Isidoro González y Bebita Otero de González, y la gentil Nina Martínez Armand y M. Camacho.

La señora Chela Goizueta de Pedro con Miriam Pedro y Serafín Arroyo y Ana María Pedro y Eugenio Revilla.

El doctor Nicolás Puente Duany y Ofelia Santos de Puente Duany, con el doctor Roberto Quero y Julia Aballí de Quero.

El señor Francisco Cossío y Margarita Prieto de Cossío con el señor Mariano Pie y Mariana Siré de Pie.

La señora Consuelo Gutiérrez viuda de Estrugo con Héctor Muñoz y Muñeca Baras de Muñoz, y la señorita Llilla Estrugo y Raúl Fernández de Castro.

El estimado compañero Joaquín Aristigueta y señora Leonor Soliño con Sarah Soliño y Roberto Suárez Rivas y Conchita Espinosa y Pepe Ford.

Los jóvenes esposos Rogelio Sampedro y Olga Cañizares, con Zoraida Aranguren y José A. Fernández Blanco, cronista social de «Pueblo», e Hilda Aranguren y Jorge Estévez.

El señor Pepín Galán y su esposa Manina Morales con Loló Portillo y Leonardo Alvarez Ruellan.

El representante a la Cámara, señor Aurelio Riverón y señora Gloria Wheeler con Mr. y Mrs. M. M. Moon.

El doctor Alfredo Pie y Nenita P. de Pie, con el doctor Alberto Fonts y Carmen A. de Fonts.

El señor Juan M. Casanova y Grace MacIntyre de Casanova, y mistress MacIntyre.

La señorita Lilian Duerto y el señor Martín Aróstegui.

El doctor Fernando G. Carratalá y señora Elsie Koesy.

Mr. John L. Stowers y familia.

El señor S. J. Núñez y Marina Foya de Núñez, con el doctor Eusebio Lorenzo y María L. Hernández de Lorenzo, y la señorita Maricusa Foya.

El señor Manuel Goicolea y Adelaida G. Capote de Goicolea.

El señor Armando Martini y Matilde Eva Ortega de Martini, y el señor Pablo Ortega y Julia Duke de Ortega, con Alicia Ordext y Julio Alvarez, Norma Martini y Antonio Todaro y el señor Manuel Jaquet.

La señora Teté Robelin viuda de La Guardia, con Bebé Torroella y Luis Calichs.

El doctor Emilio Cueto y Carmen Suárez de Cueto, con José María Franco e Isolina Illas de Franco.

En otra mesa se encontraba el señor Eduardo Gordón, representante de la Unión Nacional Marítima Americana y de la C.I.O.

Dr. y Mrs. Trent, Mr. y Mrs. B. Pincus, Mr. y Mrs. J. Rabinovitch, Mr. Paul Kirpitchnikov, ingeniero Mr. Jean Kirpitchnikov y mister Eduard Robins.

El señor José Cidre, con Mr. J. Gray, Mrs. O. F. Farr, Mrs. J. S. Obatao y Miss M. Bonitas.

Las señoritas Beba y Olga Fonts y del Cueto, con los señores Diego Vázquez e ingeniero Enrique Ramírez.

En otra mesita: Lydia Tarín y Horacio Díaz Pardo, Jr., y Consuelito Díaz Pardo y Luis Sardiñas.

La señora Edesa Hernández de Pelegrín con Georgina Pelegrín y Reinaldo Padial.

El domingo se vió también muy animado el Casino, y anotamos estos parties:

El señor Manuel Santeiro y Nena Rodríguez de Santeiro, con Guillermo López y Nena Ortiz de López y los jóvenes esposos Jorge Alonso Patiño y Estela Santeiro.

El señor Miguel A. Suárez y Esperancita de Cárdenas de Suárez, con el doctor Eduardo Eleizeguí y Olga Suárez de Eleizeguí y el señor Adolfo Ovies.

El señor Pablo de la Llama y Alice Steinhart de Llama, ocupaban una mesa con el doctor Octavio Campos y Araceli Alvarez de Campos, la señora Florence Steinhart y el señor Ricardo Garmendía.

En otro party, Antonio Vinent y su bella esposa Maricusa Sampedro, con las señoras Mariana de la Torre viuda de Mendoza y Cucusa Llanso de Carreño, Boy Kindelán y Wicha Valdés Chacón de Kindelán, Mr. y Mrs. Henry Bacoff y Aurelio Riverón y Gloria Wheeler de Riverón.

El doctor Mario Luis García y Fina Castillo de García, con María Antonieta Zaldívar y Armando del Castillo y Cuca Zaldívar y Manolito Vilaret.

Silvia Enríquez y Manolo Santa Cruz, con Alfredito Nodarse y Sara S. de Nodarse.

El doctor Rafael Cowley y Lilia Campanioni de Cowley, con la señorita Rosalina Companioni y el doctor Abelardo Moreno.

Obdulio Mesa y Mercedes Galiano de Mesa, con Acacia Correoso y Rafael María Ortega.

Y por último, Hilda Lima e Ignacio Benítez, Nena Ramos y Janet Azor, Mimí Delfín y Octavio Castro y la señorita Zoraida Lima.

Ayer se vió muy halagada con motivo de su santo la joven e interesante dama María Antonia Fernández Veliz, felicidades.

(Continúa en la página ONCE)

Para cerrar nuestra temporada de verano liquidamos todos nuestros modelos desde: $ 18.

Salas-hnos
ALTA COSTURA
PRADO 71 —— TEL. A-6474

35 *años de experiencia y buen servicio garantizan nuestra marca*

LA PRIMERA EN MIRAGUANO

La Casa más antigua de Cuba

es bien conocida en toda la República por sus famosos colchones, colchonetas y almohadas, de fibras finas, Flor Seda y Miraguano de Puerto Rico.

Gran REBAJA en todas nuestras existencias, en venta especial de reconocimiento a nuestra innumerable clientela de 35 AÑOS.

¡ES UNA OPORTUNIDAD QUE NO VUELVE!

Servimos pedidos de alta calidad

PRECIOS ESPECIALES para Hoteles, Colegios, Clínicas y Hospitales.

RECEPTORES de las famosas camas metálicas "EVERLASTING BED"

FORT-MILL, sábanas finísimas a precios de liquidación.

5 CASAS

NUEVA SUCURSAL de "LA PRIMERA EN MIRAGUANO"

Belascoaín y Salud

LA PRIMERA EN MIRAGUANO

Manuel Rodríguez López.

GALIANO 98 Telf: A-6221.
Neptuno 109 Telf: M-2230
Belascoaín 64 esq. a Salud. Tel.: U-1277
Monte 406 "EL ORIENTE" esquina a Tejas.

CASA CENTRAL Y FABRICA

Cuba 103. Apartado 1092. Telf.: M-9514. Habana.

ELIMINE LA EXCESIVA GRASA DE SU CUTIS CON

JABON DE MAX FACTOR HOLLYWOOD

Mate los mosquitos y duerma de noches

Si la lata no tiene el soldadito, no es FLIT

ESTAFA

El vigilante 1185, S. M. Pérez, de la Oncena estación, arrestó a Ramón Arturo Estrada, de 44 años y de San Indalecio 321, por acusarlo Regina Salgado de haberle cobrado $2490 por importe de su tren de cantinas y haberse apropiado de dicha cantidad sin su consentimiento.

DAÑOS

Manuel Salas y del Castillo, vecino de San Rafael 14, denunció en el Bureau de Investigaciones que mandó a lavar un traje en la tintorería situada en Hospital 22 y al recogerlo notó que estaba manchado y al pedirle al dueño de dicho establecimiento le abonara el importe de los daños se negó a ello.

Guías forestales concedidas

Por la Dirección de Montes, Minas y Aguas de la Secretaría de Agricultura se han concedido las siguientes guías forestales:

A los señores José Manuel Medinilla, Benigno Pegil, María Caballero, Cía. Azucarera Guanahacabibes, Elena Herrera viuda de Cárdenas, Eduardo Echevarría, José Serrano García, Ismael Velázquez, Luis Alberto Gutiérrez, Juan B. Favier, Arturo Bengochea, Agustín López Guerra, Angel Alvarez Ulacia y José Manuel Cortina.

EL ALCOHOL DE LAS FAMILIAS

ALCO ELITE

PRODUCTO - ARECHABALA

¿Malestares?
Se acabaron... y lo mismo los purgantes drásticos

Cuando me siento cansada, con dolor de cabeza, medio enferma—o cuando los niños se ponen demasiados nerviosos—comprendo que por lo general es un signo de estreñimiento. Inmediatamente voy a buscar nuestra caja de Feen-a-mint, el chicle laxante. Había un tiempo en que todos tomábamos los viejos purgantes de "efectos rápidos", pero eso ya pasó a la historia. Ahora mascamos 3 minutos Feen-a-mint antes de acostarnos... y estamos lo más bien. Su acción es suave y agradable. No causa irritación, náuseas, ni malestares. Por nada del mundo nos quedaríamos sin una caja de Feen-a-mint.

Feen-a-mint
EL CHICLE LAXANTE

M.E.C.D. 2016

Señorita Desahuciada que se Cura

Guadalajara, Jal.— «Por más de 4 años estuve padeciendo de los riñones y el hígado. Varios médicos me desahuciaron hasta que desesperada me recomendaron la Anticalculina Ebrey. Después de haber tomado cuatro pomos, realicé una completa curación, hallándome hoy libre en absoluto de mis crueles dolencias. Los síntomas que padecía eran: dolores en la cintura y riñones, orina turbia y con mucho asiento y varios otros síntomas del mal de riñones no menos molestos y penosos. Compré la Anticalculina Ebrey en la Droguería de los Sres. Michel. En mi humilde concepto la Anticalculina Ebrey es una de las primeras medicinas para riñones y el hígado». Mercedes Chávez.

Anticalculina EBREY

La toxina peligrosa que se conoce como ácido úrico se produce en el organismo cuando los riñones están inflamados y esos cristales cortantes son los que causan los dolores tormentosos. Anticalculina Ebrey disuelve el ácido úrico, pulimenta las piedras y contribuye a que los venenos alojados en la sangre sean expulsados por las vías naturales, calmando los dolores, terminando con la inflamación y aliviando las agonías dolorosas de los artríticos. Las primeras dosis de Anticalculina Ebrey traen marcado alivio. Haga un ensayo hoy mismo con Anticalculina Ebrey.

PETIT CETROS

HOYO DE MONTERREY
El mejor tabaco del mundo.

FARMACIA DROGUERIA TAQUECHEL
Obispo 27 - Tfno. A-2146
DE TURNO LOS VIERNES

FARMACIA DROGUERIA DE "JOHNSON"
DE TURNO LOS LUNES
obispo No. 30 TELEFONO-A-2129.

LA MAYOR
35 EDIFICIOS
700 EMPLEADOS
SARRÁ
DROGUERIA
ABIERTA TODOS LOS DIAS
TODA LA NOCHE LOS MARTES
A-8026 A-3641

FARMACIAS DE TURNO HOY MARTES

DESDE BAHIA A PASEO DE MARTI (PRADO)

Calle y No.	Teléf.
Tte. Rey No. 41	A-8026
Mercaderes No. 29½	M-8755
Compostela No. 163	A-5501
Animas No. 1	M-5557
Tejadillo No. 38	M-1120

DESDE PASEO DE MARTI (PRADO) A PADRE VARELA (BELASCOAIN)

Manrique No. 7	M-4231
Reina y Manrique	M-1229
San Lázaro No. 203	M-4268
Escobar y Virtudes	M-2788
Consulado y Colón	M-4640
S. Nicolás y Rayo	M-1080
S. Miguel y Lealtad	U-6743
Monte No. 172	M-4148
Corrales y Cienfuegos	A-7836
Aguila y Barcelona	M-4317
Vives No. 139	M-9976
Salud y Gervasio	M-5410
Neptuno No. 59	M-4170
Virtudes No. 16	M-2737

DE P. VARELA (BELASCOAIN) A AVE. DE MENOCAL (INFANTA)

Infanta y Concordia	U-7070
Infanta y Estrella	U-6668
Carlos III y Oquendo	U-6830
Concordia y Oquendo	U-6841
Monte 485	M-4128
Príncipe 19	U-7097
San José 122	U-2507

VEDADO

17 entre J. e Y	F-6092
15 y 12	F-6113
Calzada y 10	F-6262
23 No. 257	F-4044
Zapata y B	F-6007

VIBORA

10 de Oct. 444 y Chaple	I-7700
10 de Oct. 1310	I-5062
Carretera de Managua	I-5342
S. Francisco y Lawton	X-2320
S. Catalina y Luz Caballero	I-7474
16 y Tejar, Lawton	X-2311

JESUS DEL MONTE Y SANTOS SUAREZ

10 de Oct. y Municipio	X-1711
General Lee 122, esq. a Durege	I-3900
10 de Oct. y Sta. Emilia	I-7570
S. Leonardo y Flores	I-7460

LUYANO

Fábrica y Herrera 54	X-1460
Rosa Enríquez No. 50	X-2332

CERRO

Calzada del Cerro 599	M-5111
Churruca 16	I-7440
Florencia y S. Quintín	I-7481

Este grupo deberá prestar servicio público todo el día y la noche de los domingos siguientes:

Enero 9, Febrero 20, Abril 3, Mayo 15, Junio 26, Agosto 7, Septiembre 18, Octubre 30, Diciembre 11.

Estos turnos han sido acordados en cumplimiento de lo dispuesto en el Artículo VI del Decreto-Ley 2604 de 1 de noviembre de 1934.

SOCIEDADES ESPAÑOLAS

SUS 32 AÑOS DE DEVOCION A LA SOCIEDAD CASINA SON EVOCADOS POR EL GRAN DON "PEPE" SOLIS

Cumpliendo lo prometido, ofrecemos hoy las fraternas cuartillas que don José Solís García envió al banquete que la «Sociedad Casina» celebró el domingo último en «El Palacio de Cristal», y que fueron leídas por su hijo. Dicen así:

«Señor Presidente, señores vocales de la Junta Directiva y señores asociados en general de la «Sociedad Casina de «La Habana» y en ella hermanos espirituales míos:

«Cuando hace ya treinta y dos años, al fallecer mi padre político, don Patricio Cabeza y Posada, tan amante de su terruño natal perdió en él a uno de sus más entusiastas asociados, mi esposa y yo quisimos continuar la tradición de amor y protección a la Sociedad que él ayudara a fundar y a la que tanto amara; y así fué que yo —que no soy nativo de tierras de Caso—, vine a ser vuestro asociado y con el andar del tiempo un **casino** más y, como dejo dicho, un hermano espiritual en el afecto y en el cariño a la Sociedad Casina de la Habana.

«A éste afecto y cariño de mi esposa y mío a la sociedad habéis correspondido vosotros con inusitada largueza, y así año tras año nuestra compenetración se ha solidificado más y más.

«Aparte de los motivos de confraternidad y cariño con que tanto me habéis distinguido siempre, hay otros que a mí como a cualesquiera otro que conozca la marcha y desenvolvimiento de vuestra Sociedad tienen que obligar, por cuanto demuestran el amor y espíritu de sacrificio en que se han inspirado y siguen inspirándose los Casinos, por elevar al más alto exponente de potencialidad a la Sociedad que en Cuba fundaron para honra y orgullo de los que nacieron en aquel pedazo de nuestra querida Asturias.

«Tengo a la vista el Balance General de fines del año 1937, y en verdad que podéis sentiros orgullosos de vuestra labor, y bien merecéis la admiración de quienes conozcan vuestra actuación

«Parece increíble —sobre todo en éstos tiempos— que con tan corto número de socios y con la exigua cuota de cincuenta centavos— y a pesar de las frecuentes crisis económicas— se hayan podido llegar a capitalizar los $12,622.18 que arroja el último Balance, después de haber atendido con largueza las necesidades de nuestro terruño, en armonía con las prescripciones reglamentarias.

«Ahora, a todos los motivos de cariño por la sociedad, tantos que son bien bastantes para amarla y admirarla, habéis querido añadir uno más, concediéndome Diploma de Mérito en premio a mi condición de ser uno de los primeros socios protectores de la Institución.

Este acto de hoy, tan amable, tan gentil, de tanta confraternidad y tan propio de sus organizaciones, trae a mi memoria con vivos caracteres otro homenaje análogo celebrado hace ya veinticinco años, cuando la «Unión de Villaviciosa, Colunga y Caravia» me entregó un bello Diploma nombrándome su Presidente de Honor.

«En aquél momento sentí íntimamente la satisfacción única e indescriptible que producen las espontáneas pruebas de cariño de nuestros conterráneos cuando nos hallamos lejos de nuestro rincón natal.

«Puedo asegurarles que mis simpatías y mi decidida adhesión a vosotros ha sido siempre tan sincera, tan natural, que nunca me creí acreedor a una muestra tan brillante y tan elocuente de vuestro afecto como esta de hoy

«Si mis queridos conterráneos de Villaviciosa, Colunga y Caravia, hace veinticinco años, me hicieron sentir una sensación que solamente con el corazón puede manifestarse, hoy vosotros, después de tanto tiempo, y cuando por haber vivido y sentido mucho, solamente permanecen imborrables aquellos recuerdos que nos son más caros, me hacen sentir de nueva la misma sensación con la misma intensidad, me hacen vivir el mismo momento aquel, reviven aquel recuerdo, para que el cariño de ellos y el de vosotros se distingan en mi mente con caracteres indelebles.

«De lo más recóndito de mi corazón les envío mi más profundo agradecimiento y mis deseos más fervientes de que la vida y la evolución de la «Sociedad Casina de la Habana» siga un auge progresivo de brillantez y grandeza, como corresponde al entusiasmo y al esfuerzo de sus dirigentes y componentes.

Muchas gracias.

(Fdo) *José Solís García*».

ACTOS PARA HOY

CENTRO ASTURIANO DE LA HABANA: Junta extraordinaria de la Directiva —para designar los nuevos miembros de las Secciones— a las ocho y media de la noche en el palacio social. Para este acto cita el secretario señor Manuel Calvo García.

CENTRO DE VENDEDORES COMERCIALES: Junta de la Sección de Orden y Recreo a las ocho y media de la noche en Prado 118, altos.

AGRUPACION ARTISTICA GALLEGA: Junta de la Directiva por la noche en Zulueta 46, altos. Cita el señor A. Monto y Serrano.

HIJOS DEL AYUNTAMIENTO DE LA ESTRADA: Junta de Directiva por la noche en el palacio del Centro Gallego. Cita el señor A. Monto y Serrano.

HIJOS DEL AYUNTAMIENTO DE LA ESTRADA: Junta de Directiva por la noche en el palacio del Centro Gallego. Cita el señor José Loureiro.

PUENTEDEUME Y SU PARTIDO JUDICIAL: Sesión importante de la Directiva a las ocho y media de la noche en el Centro Gallego. Cita el secretario, señor Mariano Gutiérrez.

SOCIEDAD BENEFICA BURGALESA: Junta general de elecciones por la noche en el Centro Gallego. Cita el secretario, señor José Piñón.

SOCIEDAD BENEFICA BURGALESA: Junta de Directiva por la noche, en el Centro Castellano

FIESTAS PROXIMAS

CENTRO ASTURIANO DE LA HABANA: Gran velada en memoria de don Armando Palacio Valdés, el sábado a las nueve p.m. en su edificio social.

CENTRO GALLEGO DE LA HABANA: Regia verbena de San Juan el sábado en su espléndido palacio de Prado y San José.

SOCIEDAD DE EMPLEADOS DE LA TROPICAL: Hermoso baile el sábado por la noche en sus salones de Palatino número 7 amenizado por dos orquestas.

CLUB ESPAÑOL DE ALMENDARES: Estupenda verbena el domingo en sus salones de 17 esquina a 6, amenizada por Belisario López, Lira Matancera y septeto Bolero.

NATURALES DE ORTIGUEIRA: Jira social el domingo a los jardines de la Cervecería Polar.

CLUB DEPORTIVO CARMELO: Magnífico baile el domingo por la noche en su espléndida terraza de Línea y 18, Vedado, amenizado por la orquesta Mojica y el Quinteto Tomé. Caballeros 20 centavos.

LICEO DE MEDINA: Gran fiesta bailable el domingo por la noche en sus amplios salones de 23 esquina a D, Vedado, amenizada por Emilio Parada y Gloria Matancera.

ASOCIACION DE DETALLISTAS DE SOMBREROS: Almuerzo-homenaje al señor Pérez Benitoa el domingo a la 1 p.m., en Oficios y Teniente Rey.

ESPLENDIDEZ INUSITADA ALCANZARA LA VERBENA QUE PARA EL PROXIMO SABADO, 18, ORGANIZA EL C. GALLEGO

Pocos días nos separan del sábado en cuya noche celebrará la Sección de Orden del Centro Gallego la tradicional verbena de San Juan que este año revestirá una esplendidez pocas veces lograda A la consecución de este empeño se encaminan las actividades de los organizadores, quienes vienen acumulando toda clase de atractivos que han de ser muy del agrado de los concurrentes

El adorno floral, encomendado a renombrados artistas en la materia, ser algo nuevo y sensacional. Desde la rotonda, convertida en lindo jardín francés, hasta la bella escalinata y los espléndidos salones, todo ha de ser ricamente adornado con las más variadas y fragantes flores, cuyos policromados tonos, abrillantados por miles de bombillos eléctricos, darán una sensación de palacio encantado, a la que prestarán más verismo el mariposeo y voluptuosidad de las féminas, con sus vaporosos y sutiles trajes, sus risas cascabeleras y sus ojos irradiando luminosidades de felicidad

Como complemento a belleza tanta, conjuntos musicales de primer orden, especializados en cada género de baile, como Havana Casino, Antonio María Romeu, Belisario López, Nacional de Piñeiro y el Quinteto Típico de J. Tomé, pondrán una nota de suprema alegría en el ánimo de los bailadores.

Fiesta todo color, luz, belleza y regocijo será la noche del próximo sábado en el palacio de Galicia, de la cual pueden disfrutar los caballeros por la sola pensión de ochenta centavos y las damas por invitación.

LAS ALTAS EROGACIONES ECONOMICAS NO CUENTAN PARA QUIEN SE ASOCIA AL CENTRO DE DEPENDIENTES

Pertenecer a la Asociación de Dependientes, dada la índole, la variedad y la utilidad de los servicios que la misma ofrece a sus miembros, es asegurarse una utilidad que el mejor negocio es incapaz de proporcionar. Por dos pesos cada mes, que es la cuota que pagan los asociados, el socio podrá utilizar un día, en el momento preciso en que la necesidad le lleve a reclamar la asistencia médica, los amplios recursos científicos y curativos de que dispone la quinta «La Purísima Concepción».

Es obvio que una investigación, cualquiera supone, de entrada, gastos crecidos Análisis de sangre, radiografías, etc., medios que en definitiva sólo representan una indagación para formular el diagnóstico, obligan a erogaciones muy altas Y si a esto se suma el costo de la asistencia, la compra de medicinas, tendremos que lo garantizado en la Quinta de Dependientes, por sólo dos pesos mensuales, constituirá para el enfermo que no esté amparado por su condición de socio, un verdadero trastorno en su economía, si no se tratare de un adinerado.

Inscribirse, pues, en la Asociación de Dependientes, abonar puntualmente la cuota de asociado y mantenerse en su seno, es adquirir un seguro de salud, garantizar la tranquilidad futura, haber previsto y, por ende, haber realizado la mejor de todas las inversiones.

HABLARA GUERRA LOPEZ EN PROXIMO ACTO DE LA «A. ARTISTICA GALLEGA»

No cesa la Agrupación Artística Gallega» de propender a superarse siempre a sí misma. Todas las Secciones, asesoradas por el Comité de Damas y el presidente general, vienen laborando con entusiasmo insuperable. Ahora la de Sección de Cultura, en la que es máxima figura el señor Otero Carreiras, organiza una velada para la primera quincena del mes de julio, en la que pronunciará brillante conferencia el ilustre doctor José R Guerra López, catedrático de derecho penal de la Universidad de la Habana.

A la vez, será develado un retrato del maestro Gonzalo Roig, director de la Orquesta Sinfónica, quien asistirá con dicho formidable conjunto.

Oportunamente ampliaremos detalles acerca de tan simpática fiesta.

MOVIMIENTO DE ENFERMOS HABIDO EN «LA BENEFICA»

Entradas: Juan Granados Gómez, Alejo Bernardo, Angel García Toca, José Tomé Ferreiro, José Yañez Basanta, Pedro Juato Lago, Valentín Rodríguez Chao, Jesús Loureiro Santomé, Ramón Rodríguez Carballo(de Jamaica), José M. Vilouta Rodríguez (de Artemisa), Jesús López Vila (de Florida), Angel Mejuto Vales, Nepomuceno García Gómez y Manuel Rubal Pujol

Salidas: José M. Rodríguez Lodeiro (de Camajuaní), Manuel Méndez González, Domingo Navarro Rodríguez, Alonso Blanco Cao, Enrique Novo Vila, Cándido Bouso Bouso, Juan M. Cobo Eijeme, José Soto Touceda y Manuel González Fernández.

UN FESTIVAL EL DIA 26

Con el entusiasmo que saben imprimir siempre a sus fiestas, continúan laborando los componentes de los clubs «Hispano Habanero» y «Apolo», en pro de la monumental jira que celebrarán el día 26 de los corrientes en todos los jardines de la cervecería La Tropical, para festejar el primer aniversario de su fusión

Son muchos los alicientes de que estará rodeada dicha fiesta, destacándose la buena música y los concursos de simpatías entre orquestas y septetos

Entre las orquestas de Cheo Belén Puig, Antonio María Romeu y Belisario López, le será entregado a la que demuestre tener más simpatías entre los elementos bailadores el magnífico trofeo «Tropical 50» e igualmente entre la Sonora Matancera y la Gloria Matancera. se entregará el trofeo «Cristal».

El reputado Quinteto Tomé tendrá a su cargo la interpretación de la música española

Los merenderos estarán a la disposición de las familias, debiendo pagar los caballeros sesenta centavos por el billete de entrada

Las damas y damitas tendrán libre acceso y no necesitan invitación.

ENTREGO UN TITULO EN MAGNIFICA VELADA LA S. PALESTINO-ARABE

Con gran concurrencia, tuvo efecto la velada que la nueva Directiva de la «Sociedad Palestina Arabe de Cuba» ofreció bajo la presidencia del señor Miguel Canasí, en sus salones con motivo de la entrega del diploma de Socio de Mérito a su socio fundador y expresidente, señor Digno Warwar, en reconocimiento a la brillante labor por él desarrollada.

Poco después de las ocho comenzó el acto, con breves palabras del actual Presidente, señor Miguel Canassí, que enumeró la labor del señor Digno Warwar y a continuación dió lectura al acta de la Directiva, en la que consta el acuerdo de la entrega del diploma, teniendo en cuenta la labor de señor Warwar, tanto en beneficio de los palestinos residentes en Cuba como los que luchan en su patria.

Acto seguido, usó de la palabra el doctor Naman Cora, quien elogió la labor realizada por el homenajeado, encaminada siempre al engradecimiento de la sociedad, en la que todo palestino ha encontrado siempre las puertas abiertas.

Y finalmente el señor Warwar dió las gracias a todos los componentes de la nueva Directiva por el honor que se le otorga.

Acto seguido se sirvió un exquisito ponche a las damas y laguer a los caballeros, terminándose el acto poco después de la una de la mañana.

Entre los asistentes se hallaban Miguel Canasí y señora, y los ex-presidentes de la Sociedad Libanesa, señores Anis Khuri y señora y Julio Abislaiman y señora; Rafael Farah y señora; Sr. Benjamín Grabiel y Nadim Rched, vicepresidente social; Eladio Jorge, secretario de la sociedad; Nazario Curi; Emilio Faroy, Presidente de la Sociedad Libanesa, y señora; N. Becil, Mike Hadad; Alfred Smith, Alberto y José Abislaiman, José Curi, vice presidente de la sociedad Libanesa: Basilio Franyie, Domingo Sesin, Alfredo Saba, Antonio Abi-Rahd Wayih Kaba, Mr. Harry Cozen y Zaki Massuh, nuestros compañeros Alfredo Torbay, señor Baclini, director del periódico árabe «La Unión» y Félix Curi, de «Avance».

Entre las damas, señora Magnolia de Becil, Delia de Curi, Nena Kaba, María de Faroy y Rosa Abi-Rahd. Entre las damitas, señoritas Alicia y Anita Azouri, Clarita Abislaiman, Loris y Margarita Mansour, Estrella Makari, Tita Barba, Ofelia Curi, Victoria Abi- Rahd, Nalet Jorge y Adela Kaba

Amenizaron el acto, entre otros, los artistas libaneses Miguel Bestany, Director de la Hora Libanesa, Jorge Azouri y Margarita Nallar

GUILLERMO TEJEIRO ES DIRECTOR DE «IDEALES»

En atento besalamano nos comunica el laborioso joven señor Guillermo Tejeiro, que acaba de tomar posesión como Director de la revista «Ideales», interesante órgano de la «Asociación de Representantes del Comercio, cuyas oficinas y local social radican en la Avenida de Bolívar número 3, altos.

Es de esperar que el señor Tejeiro, dé más impulso, si ello fuera posible, a la publicación de los Representantes del Comercio, puesto que se trata de un joven activo. Bien es verdad que él es a veces demasiado «idealista» y tiene tendencias a la hipérbole, pero los años van afianzando el carácter y brindando una filosofía agridulce sumamente necesaria.

Agradecemos la atención del amigo Guillermo, y hacemos votos por que el éxito le acompañe a todas horas.

JUNTA DE LOS CANARIOS

A las ocho de la noche de hoy, celebrará en sus salones sociales, Prado 110-B, altos, por Neptuno, importante sesión el Comité Ejecutivo de la Asociación Canaria, la que será presidida por su titular don Juan Gil Ramírez, y en la que se tratarán asuntos de importancia vital para el mejor desenvolvimiento del Centro Canario.

El secretario, señor Germán Rodríguez, encarece la puntual asistencia de sus compañeros.

EN CIENCIAS Y LETRAS TRIUNFAN LOS ALUMNOS DEL CENTRO ASTURIANO

Durante la semana pasada se han estado celebrando los exámenes de Enseñanza Primaria en el Plantel «Jovellanos» del Centro Asturiano, cuyos resultados acreditan de manera clara la eficiencia del profesorado y la asiduidad del alumnado, pues de los escolares presentados, muchos han obtenido altas calificaciones, en mérito a la eficaz labor desarrollada durante e curso que ha finalizado.

Efectuados después, y en esa misma semana, las oposiciones a premios de Ciencias y Letras, a continuación relacionamos las alumnas que han obtenido los mismos, así como los primeros y segundos accésits en los distintos grados:

Niñas: Grado 1o. Ciencias: Premio, María Luisa López; Accésits, Esperanza López y Elsa Fernández. Letras: Premio, Sara Fernández; Accésits, María Luisa López y Mercedes González.

Grado 2o. Ciencias: Premio: Esther Martínez; Accésits, Aida Pérez y Carmen López. Letras. Premio, Aida Pérez; Accésits, Ofelia Infante e Isabel Bárcena.

Grado 3o. A. Ciencias: Premio, Carmen Cortés Abascal; Accésits, Ada María Alvarez Valdés y Olga Pego Hermida. Letras: Premio, Trinidad García García; Accésits, Carmen Cortés Abascal y Secundina Fernández Muñiz.

Grado 3o. B. Ciencias: Premio, Beatriz Alvarez; Accésits, Mercedes Mirás Mieres y Emilia García Menéndez. Letras: Premio, Guillermina Camino; Accésits, Josefina Pereira Paz y Martha Gelado Peña.

Grado 4o. A. Ciencias: Premio, Sara Arrojo Rego; Accésits, Hilda Bannatyne Rodríguez y Rosario Fernández Arué. Letras: Premio, Manola Menéndez Tierra; Accésits, Sara Arrojo Rego e Hilda Bannatyne Rodríguez.

Grado 4o. B. Ciencias: Premio, Gloria Martín Mayo; Accésits, Josefa Martínez González y María Binder. Letras. Premio: María Luisa Méndez; Accésits, Olga Castro y María Binder.

Grado 5o. Ciencias: Premio, Manuela Rodríguez Cuadriello; Accésits, Walkiria Valle y Carlota Zilber. Letras: Premio, Eneida López Pérez; Accésits, Rosa Solaún y Bertha Pérez Díaz.

Grado 6o. Ciencias: Premio, Otilia de la Cueva Iglesias; Accésits, Elisa Puente y Ofelia González. Letras: Premio Consuelo González Berdayes; Accésits, Otilia de la Cueva Iglesias y Ofelia Ioshenky.

Mañana publicaremos la relación de niños premiados en los mismos grados de Enseñanza Primaria y en el Superior.

"El estómago es el manantial de alegría de la vida"
Cuídelo usted, con una buena alimentación y algunas cucharadas de DIGESTÓNICO del Dr. Vicente
VENTA EN FARMACIAS

OBSEQUIE A SU NOVIO CON PYRAMID PAÑUELOS.

El "Club Llanera" ha efectuado una jira a Surgidero de Batabanó

Siguiendo una tradicional costumbre, los miembros de la institución asturiana «Club Llanera», realizaron una excursión al vecino y pintoresco pueblo Surgidero de Batabanó. Y de más está decir que la «muchachada» en general se divirtió de lo lindo.

Alrededor de la una p. m., los excursionistas almorzaron en el hotel Cervantes, siendo presidido el acto por las siguientes personalidades: Aurelio García, en su carácter de presidente social. A su derecha se hallaban el querido presidente del Centro Asturiano de la Habana, señor Maximino García Alvarez; señor Higinio González Suárez, presidente de la Sección de Asistencia Sanitaria de la propia institución regional; el estimado joven Maximino García Jr., el vicepresidente primero de la Beneficencia Asturiana, señor Segundo Pérez Sierra. A la izquierda del señor Alonso figuraban el señor Francisco García Méndez, administrador del sanatorio «Covadonga»; señor Niceto del Valle, ex-presidente del Club; señora Emérita Senjudo de del Valle; y los señores Víctor González Proaza y Ramón Alvarez e hija.

En las mesas restantes se hallaban la señora viuda de don Joaquín Ablanedo, el inolvidable «Roble de Llanera» y su graciosa hija; señores José Corzo Menéndez; Vicente Orejas; el ex-prsidente social, Ricardo Alvarez y señora Teresa G de Alvarez; el distinguido gijonés, Ramón Infiesta y señora Dulce María Bages de Infiesta; los jóvenes esposos, Julio Hernández y señora Hortensia del Valle Senjudo; Paulino Fernández Puente, presidente de la comisión de Declamación del Centro Asturiano; la graciosa señorita Delia Alonso; Ramón Fernández y señora Celia Valdés de Fernández; Ovidio Fernández, secretario social y señora Angela Martínez de Fernández y sus graciosas hijas Ana María y Esther; Manuel Menéndez y señora; Constantino Menéndez y señora; Benjamín Menéndez y señora; Primo Menéndez y señora; Rufino Alvarez y señora; Alfredo Alvarez; Mercedes Santalla de Santalla; Rudesindo Alonso y señora; Eusebio Rodríguez y señora; José Cuervo y señora; Bernarbé Martínez y señora; José Martínez y su simpática hija Hilda; José Rodríguez; Francisco Alonso; Josefina Alonso; José García y señora; Carmen García; Carmelina López; Rafael Valdés, ex-presidente del Círculo Ovetense, señora e hija; Georgina Arguete; José González y señora; Jesús García y señora; Plácido Alonso y señora; Lolita Alonso; José López; Juan Rodríguez; Manuel Rodríguez; Manuel López; Ramón Díaz; Alvaro Menéndez; señorita Cuervo; Manuel Menéndez; Eugenio Rodríguez; Ramiro Rodríguez; José Rodríguez; José García; José Fernández; César Rodríguez y señora; Enrique Rodríguez y señora; José Suárez y Suárez; José García y señora; Joaquín Cuervo; Ricardo Alvarez Suárez y señora; Joaquín Ablanedo y señora; Manuel García; Marcelino Couso, ex-presidente del Club Grandalés; Manuel Alvarez y señora; Benigno Martínez; Luis García; José García; José Menéndez y señora; Aurelio Alonso; María López.

Socorro Otero de Alvarez; Petra Rivero de Alvarez; señora viuda de Tejeda; Evelina Tejeda; María Lola Ablanedo; Dolores R. de Alonso; Angelina Alvarez de Alonso; Justina Alonso; Carmen García; Isabel Villarrubia de García; Lucía Castells; Manolita Cuadra; señora de Du Bouchet; María del Carmen Menéndez; Consuelo Menéndez; Rosario V. de Uria; Tinito Menéndez; Maribel Menéndez; señora de Agostini; Patricia Muñiz; Juan Castro; Ramón Rodríguez y señora; Josefina Ruiz; Carmelina López; María Díaz; María Samaniego; María y Josefina Rodríguez; Josefina y Perfecta García; Lola Castro; José Suárez; Manuel García; Carlos Menéndez; Carmelina Menéndez; Pura Pita de Rodríguez y Consuelito de Armas.

LA MATINEE BAILABLE.—Efectuado el almuerzo, celebróse una gran matinée, que se prolongó hasta las 6 p. m., hora en que los chicos de Llanera iniciaron el retorno a la capital.

Nuevo éxito se ha anotado, pues el Club Llanera. Los comisionados señores Eugenio Rodríguez y Rudesindo Alonso, fueron muy felicitados por sus aciertos indiscutibles. En cambio al secretario, señor Ovidio Fernández, alguien le reprochó el no haber comunicado oportunamente a la prensa la hora de salida de la excursión y otros detalles no menos imprescindibles.

El Cardenal Hayes, de Nueva York, recibe la visita de Al Smith—a su lado—antiguo Gobernador de Nueva York y candidato a la presidencia de los Estados Unidos, y de los señores John S. Burke, izquierda, y John Thomas Smith. Los tres han sido hechos chambelanes de Capa y Espada del Papa Pío XI, como premio a sus trabajos distinguidos en favor de la Iglesia Católica de Nueva York.—(Foto Acme Editors Press).

CRONICA CATOLICA

PROGRAMA DE LOS DIVERSOS ACTOS CATOLICOS QUE SE ANUNCIAN PARA MAÑANA EN LOS TEMPLOS HABANEROS

En la iglesia del Cristo

Los miércoles de Santa Rita de Casia:

Por la mañana a las ocho y a las 9
Por la tarde a las 5.30.

En la iglesia de San Nicolás de Bari

Novena a Nuestra Señora del Perpetuo Socorro, a las ocho de la mañana, santo Rosario, ejercicio de la novena con gozos cantados y misa.

El Jubileo Circular

En la Santa Metropolitana iglesia Catedral, el Jubileo Circular.

La exposición de S. D. M. después de la última misa que en esta iglesia se celebre.

A las cinco de la tarde Rosario, visita a Jesús Sacramentado, cánticos, bendición y reserva.

En la capilla de San Agustín

Los miércoles de Santa Rita de Casia en la capilla de San Agustín, sita en el reparto la Sierra, calle quince entre doce y catorce, a las siete y quince de la mañana.

Mes del Sagrado Corazón de Jesús

En Reina a las ocho de la mañana y a las cinco de la tarde.

En San Nicolás de Bari, a las siete de la mañana.

En el Angel y en Jesús María y José a las cinco de la tarde.

En la iglesia de las Escuelas Pías de Guanabacoa a las cinco y treinta.

En la iglesia parroquial de los Quemados de Marianao, a las ocho y treinta de la noche.

Misa de comunión en honor del Rector de las Escuelas Pías de Guanabacoa

La Asociación Prima Primaria de Nuestra Señora del Sagrado Corazón de Jesús, de la iglesia de las Escuelas Pías de Guanabacoa, celebrará el miércoles, quince del actual, misa de comunión general en honor de su director, el R.P. Modesto Galofre, rector de las expresadas escuelas Pías como homenaje en su fiesta onomástica.

Invita a las Asociaciones de N. Señora, agregadas a la Prima Primaria y a las demás Asociaciones de esta iglesia, así como a los alumnos de las expresadas escuelas.

En la iglesia de Monserrate

Solemnes honras fúnebres a las 9 de la mañana por el eterno descanso de la señora María Isabel, viuda de Arana.

Piadoso tributo de sus hijas Graciela Arana de Fernández, y María Isabel de Mosquera, camarera honoraria de la P. R. y M. I. Archicofradía de los Desamparados, a la cual invita de una manera especial.

En la iglesia lel Carmen

La Archicofradía de Hijas de María y Santa Teresa de Jesús, celebra a las cinco y treinta de la tarde la función mensual reglamentaria, correspondiente al actual mes de junio.

El director R. P. Fray Feliciano del Niño Jesús O. C. D. suplica la asistencia a las Hijas de María y Santa Teresa de Jesús.

De días

Celebran hoy sus días los R. R. P. P. Fray Basilio de Guerra, O. F. M. Fray Basilio Jiménez, O P.

Son también los días del popular y muy estimado sacristán de la iglesia Nuestra Señora de Monserrate, señor Eliseo Sánchez.

Las Asociaciones de esta iglesia, ofrecerán misa y comunión a las 8 de la mañana, según sus piadosas intenciones. Oficiará el Párroco R. P. Juan Lobato Farrugia.

El homenajeado distribuirá piadosos recordatorios.

A tan distinguidos religiosos y seglares deseamos un feliz día de su fiesta onomástica.

Restablecida

Ha sido dada de alta en la Policlínica Nacional, la señorita Marta Travieso Cuadrado, amantísima hija del Mayordomo de la M. I. Archicofradía del Santísimo Sacramento de la aCtedral señor Rafael Travieso la cual fué operada de apendicitis el día dos del corriente por el doctor Eduardo Eleizegui.

El señor Travieso hace presente su gratitud, a cuantas personas se inteсaron por su salud.

Felicitamos a Martica por su restablecimiento; así como a sus cariñosos padres.

Sentida muerte

Confortados con los auxilios espirituales ha fallecido en la Benéfica el distinguido señor José María Fernández Santalla.

Era el desaparecido familiar de nuestro amigo señor José R. Corral sacristán del Cerro, quien rezó ante su cadáver el Santo Rosario acompañándole en este piadoso acto numerosas damas y socios de Ferrol y su Comarca a cua sociedad pertenecía.

En el cementerio despidió el duelo a nombre de su hermano Benigno el presidente en funciones de dicha sociedad señor Francisco Castro.

El hermano del desaparecido, lo mismo que el señor Corral, desean hacer constas su agradecimiento para Ferrol y su Comarca por las atenciones tenidas para con el finado.

Paz a sus restos mortales.

Más INFORMACION CATOLICA en la página VEINTIUNA

UN BAILE EL SABADO

Magnífica resultará, sin duda alguna, la fiesta que se organiza para el próximo sábado día 18, en los salones del balneario situado en Baños y Mar, Vedado.

Ha sido titulada: «Con Guarina junto al Mar», y será amenizada por tres conjuntos: Cheo Belén Puig, Jóvenes del Cayo y un afamado jazz band que será la sensación de la noche

Miles de invitaciones han sido distribuídas ya entre las damitas y caballeros, y muy especialmente entre todas las sociedades de esta capital y de los pueblos cercanos, presumiéndose que el próximo sábado serán pequeños dichos salones para dar cabida a la multitud que se congregará para disfrutar de una noche de verano a la orilla de la mar.

Los cabaleros abonarán solamente el servicio de guardarropía.

EL JUEVES PROXIMO, LA SOLEMNIDAD DEL CORPUS ES FIESTA DE PRECEPTO

En la Santa Metropolitana iglesia Catedral de la Habana, se celebrará la festividad del Santísimo Corpus Christi con arreglo al siguiente programa:

Jueves 16: A las nueve de la mañana, canto solemne de las respectivas horas canónicas, misa de ministros, sermón y exposición de S. D. M. por la festividad del día y el Jubileo Circular.

A las cinco de la tarde, el último de los quince jueves, sermón por el M. I. Canónigo, Excmo Señor Angel Tudurí, procesión del Santísimo Sacramento con las Cinco visitas de altares, litúrgicas en la procesión del Santísimo Corpus Christi, bendición y reserva.

El catecismo de San Antonio, celebrará diferentes actos.

Martes: A las tres y treinta de la tarde en el salón de actos del Convento de San Francisco distribución de premios a los alumnos del curso catequístico de 1937 a 38 del centro de la iglesia de San Francisco, pues el Catecismo San Antonio abarca 13 centros catequísticos, establecidos en la Habana y sus barrios. En los demás Centros, la distribución se llevará a efecto en los días sucesivos.

Después de la entrega general de Premios, se procederá así mismo, a la entrega del equipo completo de Primera Comunión a 350 niños de ambos sexos de esos centros catequísticos.

Jueves 16: A las ocho de la mañana en la iglesia de San Francisco, de Cuba y Amargura, del jueves 16 del actual harán su primera comunión 350 niños de ambos sexos del catecismo San Antonio, que tiene su Centro general en la expresada iglesia.

Día festivo

Recordamos a nuestros lectores, que el Jueves 16 del actual, es fiesta de precepto con obligación de oír misa por celebrarse la festividad del Santísimo Corpus Christi.

Obliga a todo católico que haya llegado al uso de la razón, bajo de pecado mortal.

EL XIII ANIVERSARIO DE LA CANONIZACION DE STA. TERESITA DEL NIÑO JESUS

La Pía Unión de Santa Teresita del Niño Jesús y de la Santa Faz, canónicamente erigida en la iglesia parroquial Nuestra Señora del Carmen celebró el día 17 de mayo, actual, el XIII aniversario de la Santita de la lluvia de rosas y de los caminitos de la infancia, que a tan alta perfección la llevaron.

A las siete y treinta de la mañana, tuvo lugar la misa de comunión general, que celebró el Padre Domingo O. C. D., apóstol incansable de la devoción a Santa Teresita del Niño Jesús, porque desea que las almas sigan a su ejemplo el camino de la infancia hacia la Patria celestial, que consiste en llevar a cabo las obras de cada día con la perfección que de nosotros demanda nuestra condición de cristianos. Nada de actos extraordinarios, cumplir con la ley santa de Dios, conforme a nuestras obligaciones, individuales, familiares y sociales.

El altar de la Santita lucía un precioso adorno de flores, obsequio de la Directiva de la Pía Unión, la cual costeó, en particular, por sí misma, todos los cultos, que en la conmemoración de su Canonización, se celebraron como acción de gracias por las gracias y beneficios recibido del Señor por su intercesión.

El artístico adorno lo confeccionaron, la Camarera de Santa Teresita del Niño Jesús y de la Santa Faz, señorita Josefina Moya y el señor Jorge Pérez Barquín.

Misa y comunión fueron armonizadas por el coro de tiples de la Parroquia, bajo la dirección del R. P. Fray Eugenio de San José O. C. D., organista de la iglesia parroquial Nuestra Señora del Carmen.

El banquete eucarístico estuvo muy concurrido de asociados y fieles.

A las nueve de la mañana, tuvo lugar solemne misa de ministros, oficiando el P. Juan José de la Virgen del Carmen, O. C. D. asistido de los Padres Fray Fernando de Sta. Teresa y Fray Hilarión de la misma advocación, O. C. D.

Predicó en esta grandiosa solemnidad el R. P. Fray Feliciano del Niño Jesús, O. C. D.

El tan celebrado coro de la señora Carmelina Díaz, bajo su dirección y otro de renombrados cantantes, acompañados de orquesta y órgano, bajo la dirección del maestro Ponsoda, interpretaron la misa de Batmann. Al Ofectorio O. Salutaris de Gounod, en cuyo canto, se distinguió de manera notable la señora Carmelina Díaz.

La parte del órgano estuvo encomendada al reputado músico R. P. Fray Eugenio de San José O. C. D.

Terminada la misa se verificó la procesión con la venerada imagen de Santa Teresita, la cual recorrió los claustros y naves del templo, cantándose por el numeroso concurso de asistentes y el gran coro de Carmelina, el Himno de Santa Teresita del Padre Ricardo O. C. D.

En la procesión acompañaba a la Santita un numeroso grupo de angelitos, que esparcía una lluvia de rosas, símbolo de la lluvia de gracias y favores que hace descender del cielo sobre sus devotos.

Representaba a la Santita, la niña Rita Estellés, ataviada con los hábitos de religiosa del Carmen.

Muy bella y piadosa, caracterizando su papel de Santa Teresita a la perfección.

Devotísima y brillante resultó la procesión.

Se distribuyeron piadosos recordatorios.

DIARIO DE LA MARINA, felicita a la directiva de la Pía Unión de Santa Teresita por la grandiosa conmemoración del Aniversario de la canonización de Santa Teresita del Niño Jesús y de la Santa Faz

PRIMERA COMUNION EN EL CERRO, SANTOS SUAREZ Y TEMPLO DE LA CARIDAD

Se verificó este edificante acto en dicha parroquia.

A las ocho y treinta el activo párroco R. P. A. Müller celebró la misa de comunión.

Momentos antes de este acto pronunció una sentida plática a los comulgantes, haciéndoles ver la importancia del acto.

Se fueron acercando todos a la mesa eucarística en perfecto orden dirigidos por el grupo de entusiastas catequistas.

El coro a cargo de la distinguida profesora Esperancita Luaces interpretó hermosos motetes al Dios de la Eucaristía.

Pasaron luego a los salones de la escuela de El Salvador donde les fué servido un delicado desayuno en bien adornadas mesas, algunas de las cuales se colocaron en el patio.

Ls Damas Católicas, la Congregación de la Doctrina Cristiana y varios donativos particulares con el párroco fueron los encargados de sufragar los gastos del desayuno y los trajes completos de estos doscientos niños.

Dirigió la parte de los vestidos completos la bondadosa señorita Bebita Zayas la cual fué incansable en su trabajo.

Un adorno floral delicado lucía el altar mayor ejecutado por el sacristán señor José Ramón Corral.

Felicitamos al Párroco P. A. Müller por la labor efectiva q. está desarrollando en su parroquia.

Primera comunión del Catecismo de Santos Suárez

Días pasados se celebró la primera comunión de los niños del catecismo de la capilla la Milagrosa de Santos Suárez.

A las ocho hicieron su entrada en el templo 72 niños vestidos con el albo traje de este acto.

Ofició el director R. P. Ignacio Maestro Juan.

El coro de la capilla ejecutó lindos motetes a Jesús Sacramentado.

Al momento de la comunión el director pronunció sentida plática haciendo ver a los niños el acto que iban a verificar.

Seis niñas vestidas de ángeles dieron guardia de honor a Jesús Hostia.

Terminado el acto se hizo la renovación de las promesas del bautismo.

La asociación regaló a los niños trajes completos.

Terminados los cultos se hizo la renovación de las promesas del bautismo y la consagración al Sagrado Corazón de Jesús.

Al terminarse el acto, se distribuyó entre los alumnos un desayuno consistente en chocolate, dulces, etc.

Se repartieron lindos recordatorios de la fiesta.

Felicitamos a Monseñor Belarmino García por su hermosa actuación en las obras catequistas.

Consagración de los niños a la Virgen en la Parroquia de la Caridad

Como en años anteriores tuvo lugar el solemne acto de Consagrar los niños a Nuestra Señora del Sagrado Corazón de Jesús por la Asociación de este nombre que radica en la iglesia de la Caridad y que preside con singular acierto la culta y católica señorita Conchita Bandujo.

A las nueve de la mañana, ocupaban la iglesia numerosos colegios.

Pocos momentos después dió comienzo el acto oficiando el estimado P. Modesto Rosa, ex provincial de las escuelas Pías de Cuba.

Momentos antes de la comunión el celebrante dirigió una bella plática a los niños y padres de estos, recomendándoles el amor a la Virgen.

Terminada la misa se organizó la procesión con cruz y ciriales, niños del catecismo de la Caridad, colegio del Sagrado Corazón, niñas con flores, ángeles y niñas de primera comunión.

Duego se hizo la consagración de los niños a la Virgen y el ofrecimiento de flores.

Vestían de ángeles Josefina López y Teresa Villarino Blanco; de primera comunión Yolanda Rivero, Conchita Luaces, María Antonia Eligio de la Puente, María Luisa Villar y Josefina Rodríguez Bandujo, linda sobrinita de la Camarera de la Virgen.

El coro con los maestros Luis González, y PP. Rentería y Larrea ejecutaron hermosa labor musical.

El altar lucía u nartístico adorno ejecutado por el señor Pedro Coll.

Felicitamos a la señorita Bandujo por la labor que desarrolla en su actuación católica al frente de esta Asociación.

M.E.C.D. 2016

IBOREÑAS

...años de casados cumplen los estimados esposos señora ...Alvarez Cueto y el cumamigo señor Vicente Castro y ...padres de la preciosa vi...admirable figulina María del ...Castro.

...el luto que guardan se ven im...de recibir a sus amistades. ...tes los tengo, deseándoles ...disfrutando de su actual ...

Los quince años

...edad anhelada cumple hoy la ...sima figulina María Anita Es...y Villar, hasta cuyo hogar acu...numerosas sus compañeras y ...a saludarla.

...en estas líneas le remito mi ...expresivo mensaje, con mis vo...por su inquebrantable felicidad.

Gran exposición caligráfica

...nuevo y muy brillante éxito ha ...nuestro Instituto «Edison», la ...institución pedagógica de la ...Directora la culta dama y dis...amiga doctora Ana María ...de Gutiérrez, con la ce...de la exposición de cali...efectuada el sábado y el do...en el palacio de la Asociación ...Dependientes del Comercio, y en ...más de doscientos alumnos ...sometidos a diversas pruebas ...juzgar su capacidad caligráfi...tomando parte desde los más pe...hasta los de las clases supe...

...fueron preparados debidamente ...hermosos programas, haciendo ...apertura el sábado la doctora Ro...ez, teniendo números de músi...su cargo la celebrada orques...infantil del Instituto, que tam...los tuvo en el programa del do...en varios de danzas clásicas ...la alumna Carmen Lesta, una ...dera artista, haciendo el dis...de clausura el doctor Aurelio ...Alvarez, Presidente de la Ass. de ...de Alumnos del Instituto ...

...Muchos y valiosos fueron los pre...entre ellos una hermosa escri...de nácar y cristal, un estuche ...cuero, un par de sostenedores de ...un reloj pulsera, un tintero ...pluma de fuente, un par de aretes ...niña, un aire de corbata, dos trusas, seis juegos de pluma y lapiceros, seis estuches de lápices de colores, y un juego de cartera de la Dirección.

Mi expresiva felicitación dedico a la doctora Ana María Rodríguez de Gutiérrez y a los profesores que la secundan en su noble misión de la enseñanza.

Aniversario de los Corredores

La prestigiosa Asociación de Corredores de Aduanas de la República, que preside el caballeroso amigo y convecino Virgilio J. Suárez, celebró el sábado el vigésimo tercero aniversario de su fundación con un suculento almuerzo en el local de su Club, acto fraternal al que asistieron casi todos los Corredores de Aduanas y numerosas representaciones sociales, Prensa, Banca, Comercio, etc., etc. cuyos nombres harían una muy extensa relación.

La mesa presidencial la ocuparon con Virgilio los siguientes señores:

Miguel Verano; Jesús J. Jiménez; Jorge Du-Bouchet, Leopoldo G. Cué, Raoul de la Torre, Esteban Mata, Manuel Fernández; Felipe Alvarez Mistal; Aurelio Muñoz López; Eduardo Rodríguez; José R. Folo; Idelfonso Blanco; Ricardo González; Armando Velázquez; Pedro A. Bravo; Antonio Vargas; Leopoldo Eulasia; Elio Rodríguez Valladares; Ramiro Mas; Ismael Casañas; Ernesto Costa; Pedro P. Festaña; Valentín Mejías; Pedro León Mauri; Wilfredo Alvarez; Pedro León Otaño; Antonio G. Duque; Víctor Casasus; Miguel Suárez de los Reyes y el doctor Ricardo Cobián en representación del doctor Alfredo Botet, Administrador de la Aduana de la Habana.

Merecen los más calurosos aplausos y yo así se los dedico por su excelente organización, a los estimados amigos Jesús G. Jiménez y Raúl de la Torre, Presidente y Secretario de la Sección de la Casa.

La Gran Orquesta Femenina «Ensueño»

Nuestra admirable y decana orquesta femenina «Ensueño», dispónese a reverdecer sus bien ganados laureles en tierra extranjera, pues el próximo jueves embarcará para New York, por haber sido contratada para actuar en la temporada actual en las famosas playas de Atlantic City.

La bella Directora joven señora Guillermina Foyo de Anillo, está preparando un magnífico repertorio genuinamente cubano que dará a conocer a nuestros vecinos tan amantes de nuestra música criolla.

Acompañará a Guillermina y a sus compañeras su amantísima mamá la distinguida dama Catalina Facciolo de Rodríguez, y tomará buena parte en esta excursión la valiosa mascotica niño Jorgito, el más pequeño director de orquesta cubana femenina.

La orquesta «Ensueño», será objeto de una expresiva despedida por sus compañeros y admiradores, y yo por anticipado les auguro nuevos lauros en esta excursión artística a tan admiradas amigas.

Bodas de Junio

Para el próximo viernes está señalada la boda de la gentilísima señorita Hilda Barrios y Guerra y el apreciable y afortunado joven Rafael Ferro y Trigo, en la Parroquia de Jesús del Monte, a las nueve y media.

La boda notarial será ante el doctor Edmundo Gronlier el jueves.

Anticipadamente les dedico mi más expresiva enhorabuena, y les prometo una detallada reseña.

Señorita Aleida del Valle

Tan gentil amiguita que el sábado celebró sus días, vióse impedida de recibir a sus amistades, más hasta su hogar llegaron muchos cariñosos mensajes de felicitaciones.

No es tarde, (dentro de la «octava») para saludarla y desearle las mayores felicidades, siendo como soy su sincero admirador.

Hermosa niña

Con toda felicidad ha llegado al dichoso hogar de los apreciables esposos señora Virginia Rizo y el doctor Juan Gabriel del Cristo, Médico de la Policía Nacional, habiendo sido recibida su hermosa niña a su llegada a este mundo por la afamada comadrona facultativa Juanita Martínez.

Les dedico mi más expresiva enhorabuena, deseando a su hijita la más dichosa vida.

Señorita Mirta Díaz Betancourt

Tan apreciable amiguita ha demostrado una vez más su inteligencia en los recientes exámenes que ha realizado en la Academia Central del Método Científico Moderno, y en los que obtuvo la nota de Sobresaliente.

Le dedico mi más calurosa felicitación extensiva a su complacida profesora la señora Isabel Paredes viuda de Martínez, Directora de la Sucursal en San Francisco número 307, de esa Academia de tanta reputación.

Por la Iglesia de la Santa Cruz

Con una constancia dignísima de los mayores elogios, los RR. PP. Pasionistas van construyendo su Iglesia de la Santa Cruz, en las calles de Buenaventura y Vista Alegre, pudiendo apreciarse ya lo que será ese templo que ocupará una gran extensión de terreno, apreciación fácil de hacerse teniéndolo en cuenta.

Con el concurso de todos los corazones católicos se está haciendo esta hermosa y piadosa obra, con los óbolos de todos, por lo que una vez más a nuestras familias me dirijo, invocando sus sentimientos nobles y cristianos, a favor de la Iglesia de la Santa Cruz.

Urbano del CASTILLO.

...omprimido por un ...mnibus, pereció un ...iudadano en Toyo

...orge Esperarman Sur, libanés, pro...ario de un establecimiento mix...situado en la barriada de Jesús del ...e y vecino de la Calzada de Be...o Washington, halló la muer...en la tarde de ayer al ser com...do contra un poste que está si...en la Esquina de Toyo, por el ...nibus 126, de la ruta 4, que con...Angel Galarraga Alvarez, ve...de San Joaquín 41.

...egún aparece de las actuaciones ...adas por el Teniente Becerra, al ...ño de la Oncena Estación, dicho ...ciante tomó el ómnibus y cuan...arrancó, por haberle dado sa...al chofer, continuó en el estri...trasero despidiéndose de un ami...sin fijarse en la aproximidad del ...teniendo lugar el fatal acciden...

...Entre las personas que prestaron ...laración en favor del chofer, figu...el Teniente Wenceslao Alvarez, ...la Policía Nacional.

...El cadáver le fué entregado a su es...la señora Julia Atrip, con la ...ligación de presentarlo en el Ne...comio en la mañana de hoy, pa...la práctica de la autopsia.

...El doctor López Centellas, Juez de ...trucción de la Sección Quinta, en ...ta de las manifestaciones de los ...stigos presenciales del hecho, de...retó la libertad del chofer Gala...rraga Alvarez, dictando órdenes para ...que por la policía, el accidente sea ...debidamente investigado.

Pereció electrocutado

...En la panadería situada en Santa ...lisa número tres, en la Ciénaga pe...ció ayer electrocutado, el depen...ente de la misma Eduardo Tinerao ...Rodríguez, de 27 años de edad, de...ndose el accidente a que dicho ...dependiente fué alcanzado por la co...ente al intentar manipular la ca...contadora, que funciona electrica...ente.

HERMANAS ARROLLADAS

...En el primer centro de socorro ...eron asistidas de lesiones leves, ...hermanas Elsa y Judi Limonta ...Andreu, de 23 y 11 años respecti...vamente, vecinas de Suárez 129, que ...sufrieron en la esquina de Prado y ...Dragones, al ser alcanzadas por el ...omnicorre 15,458, que manejaba Vi...ente R. Fornias Calleyro, vecino de ...Villegas 110.

Fué condenado a 14 años de prisión Bernardo Crespo, que dió muerte a Juan Pestonit, conductor de ómnibus

Los jubilados y pensionados del Poder Judicial cobrarán la totalidad de sus haberes correspondientes al pasado mes de Mayo. Suspenden el juicio por la muerte de C. Oquendo

Bernardo Crespo González, que dió muerte el 27 de enero de este año a Juan Pestonit García, conductor del ómnibus 1182 de la ruta 14 de los Omnibus Aliados, en Teniente Rey y Mercaderes, ha sido condenado por la Sala Primera de lo Criminal de la Audiencia a la pena de 14 años, ocho meses y un día de reclusión, calificándose el delito de homicidio, sin circunstancias modificativas de la responsabilidad criminal; el procesado debe indemnizar con $5,000.00 a los herederos de la víctima. Da por probado el tribunal que Crespo, que era vendedor de navajas de afeitar, penetró en el citado vehículo para proponer su mercancía, siendo requerido por Pestonit, surgiendo una riña entre ambos en el curso de la cual el repetido Crespo agredió a Pestonit con una cuchilla de mano que llevaba, infiriéndole una herida que le produjo la muerte.

Actúa el doctor Sanabria sustituyendo al doctor Roig

Vimos ayer en la Audiencia al doctor Silvio S. Sanabria, quien se ha hecho cargo de los numerosos asuntos de materia criminal que estaban encomendados al doctor Enrique Roig en las Salas de ese Tribunal, y los cuales no puede seguir atendiendo debido a la enfermedad que lo tiene alejado de sus labores. Entre esos asuntos está el de la solicitud de aplicación de amnistía a favor de Gustavo Valls, que fuera condenado hace algún tiempo por malversación durante el tiempo en que ocupó un alto cargo en el Fondo Especial de Obras Públicas.

Siguiendo la norma de conducta trazada por el doctor Roig, el doctor Sanabria se propone demostrar ante el Tribunal Supremo, que está conociendo del asunto, la procedencia de la aplicación de la amnistía a Valls.

Cobrarán los jubilados judiciales la totalidad de sus haberes

Como el anterior mes de abril, la Comisión de Jubilaciones y Pensiones del Poder Judicial acordó en su sesión de ayer abonar la totalidad de sus haberes de mayo a los jubilados y pensionados del Poder Judicial, siendo éste el segundo mes que cobran en la citada cuantía debido a las medidas tomadas por la expresada Comisión, que preside el doctor Norberto Mejías y que antes presidió el doctor Rogelio Benítez de Cárdenas, y al haberse ingresado, hace más de un mes, $24.500.00 por concepto de sobrantes del Poder Judicial.

Suspendido un juicio por homicidio. Dos absoluciones en Urgencia

A petición del defensor doctor Guillermo Puente, suspendió ayer la Sala Quinta de lo Criminal de la Audiencia el juicio contra H. Lanuza Avellaneda, por el homicidio de Concepción Oquendo, en el reparto San José; el nuevo señalamiento se conocerá en breve.

Dicha Sala Quinta en funciones de Urgencia absolvió ayer a los acusados de tenencia de arma Luis Valle Corona y Leopoldo Lorenzo Martínez, que fueron defendidos por el doctor Carlos R. Menció.

Ultimas peticiones del Fiscal

El Fiscal de la Audiencia ha pedido un año, ocho meses y 21 días por delito de corrupción, y tres meses de encarcelamiento por delito de uso de nombre supuesto para cada uno de los procesados José Aragón Acosta o Aragón Milián, Berta Díaz González y Fernando Naveiro Carvajal, que explotaban a una menor de 16 años a la que además proveyeron de un certificado de nacimiento a nombre de otra mujer, documento éste que fué presentado a la Policía.

Para Emilio Ponce Delgado, alias Emilito, interesa también cuatro meses de arresto y multa de $300, por tráfico de drogas heroicas, al ocuparsele en su poder cigarrillos de marihuana.

GUANABACOA AL DIA

Faustino Albuerne

Encuéntrase enfermo de bastante cuidado el señor Faustino Albuerne, ex presidente del Casino Español y personalidad distinguida de nuestros círculos comerciales y sociales.

Su estado delicado ha causado honda pena en la sociedad guanabacoense que constantemente se interesa por su salud.

Nosotros, uniéndonos a ese sentir, hacemos votos por el rápido restablecimiento del distinguido enfermo.

«Alianza Juvenil»

Un éxito más fué el baile celebrado el pasado sábado.

Por la sociedad «Alianza Juvenil».

Los amplios salones, de la casa club fueron invadidos por elegantes señoras y gentiles señoritas, dándole a ese festival bailable un sello de distinción.

Festival que se desenvolvió en un ambiente simpático.

Donde los ritmos musicales de las orquestas hicieron las delicias de los bailadores.

Felicito a la Sección de fiestas de la progresita institución por la brillante página escrita en esa noche.

Del Homenaje

Tema obligado es ya, el banquete-homenaje que en honor del querido compañero Pepito Sánchez Arcilla, organizan las instituciones sociales de esta villa.

Debido al auge que el mismo va adquiriendo y las muestras de simpatías con que ha sido acogido.

Muchas son las adhesiones que el Comité organizador está recibiendo, desde el anuncio del mismo.

En mis próximas crónicas iré dando a conocer los nombres de las personas que han ordenado separar los billetes que al precio de dos pesos dan derecho a un asiento en la mesa donde el exquisito menú será servido.

Ramón Rodríguez

El señor Ramón Rodríguez, competente empleado de la Jefatura Local de Comunicaciones, que desde hace varios días guarda cama.

Encuéntrase muy mejorado.

Es de esperar su restablecimiento.

Así lo deseamos una vez más con la renovación de nuestros votos, porque así sea.

Teatro Carral

«30 segundos de amor».

Cuantos suspirarán por disfrutar de tan efímero tiempo, en el deleite del amor.

Cosa fácil es esta.

Ya que se trata de una film que al igual que la titulada «Plata en la Luna», será proyectada en la pantalla del teatro Carral, en sus tandas de hoy.

Liceo

El jueves próximo cúmplense setenta y siete años de la fundación del Liceo Artístico y Literario.

Para conmemorar esa fecha se celebrará en sus legendarios salones una velada artístico-literaria.

En la cual tomarán parte el doctor José Pérez Cubillas, nuestro compañero Pepito Sánchez Arcilla.

Con la cooperación de la Dirección de Música del Liceo que preside la señora Esther Mateu de Jiménez, elegante esposa del doctor Joaquín Jiménez Gallo.

Y la Dirección de Teatro que preside el señor Blas Normen.

Otra fiesta también ya se está anunciando.

Y que será celebrada en esos salones del Liceo.

El día dos del entrante mes de julio.

Titulada «Una noche criolla».

Prometo dar más detalles de esta nueva fiesta del Liceo, en una de mis próximas crónicas.

De días

Celebran hoy su onomástico los señores Rufino López y Dr. Rufo López Fresquet.

Los que con tal motivo recibirán múltiples mensajes de felicitación con los votos por que continúen disfrutando de plena salud por muchos años.

A esas demostraciones de afecto sumamos las nuestras.

Olga Rodríguez Alvarez

Encuéntrase padeciendo un fuerte ataque apendicular la gentil y distinguida señorita Olga Rodríguez Alvarez, hermano de nuestro Alcalde Municipal doctor Rafael Rodríguez Alvarez.

Esperamos poder dar a conocer muy pronto la grata nueva de su restablecimiento.

José R. Arango de la Maza.

DEFUNCIONES OCURRIDAS AYER EN LA HABANA

(Hasta las 4 p. m.)

Mariano M. Marciela, blanca, de 63 años de edad, en Mercaderes número 2.

Martina Q. Rodríguez, blanca, de 57 años, en Macedonia 161.

Manuel Lamas Rey, blanco, de 62 años, en Belascoaín 18.

Sergio M. Valdés, blanco, de 1 año, en Romay 80.

Ireno P. Alvarez, blanco, de 18 meses, en el Hospital Infantil.

José del C. Riverón, blanco de 59 años, en San Anastasio 755.

Eloína C. Gómez, mestiza, de 54 años, en el Hospital Mercedes.

Juan A. Hernández, blanco, de 36 años, en la cárcel de la Habana.

Manuel S. Trijero, blanco, de 45 años, en Tulipán 262.

Manuela Socarrás, negra, de 76 años, en Oquendo 110.

Luis R. Ballina, blanco, de 5 días de nacida, en 25 y A, Vedado.

Jerónimo Orta, mestizo, de 67 años, en Angeles 63.

Dámasa Socarrás, mestiza, de 4 años, en Crespo 30.

Mateo M. Castell, blanco, de 21 años, en la Casa de Socorro del segundo Distrito.

Inés V. Hernández, blanca, de 70 años, en Muinicipio 56.

José G. Pérez, blanco, de 25 años en la cárcel de la Habana.

Fernando L. Vázquez, blanco, de 55 años, en Concha 33.

Manuel B. García, blanco, de 26 años, en La Benéfica.

Patricio S. Castillo, blanco, de 43 años, en 10 de Octubre 104.

Santa Sabina Pérez, blanca, de 21 años, en el Hospital Calixto García.

Antonio M. del Monte, blanco, de 86 años, en Paseo 611.

Caridad S. Alvarez, blanca, de 15 meses, en el Hospital Mercedes.

Francisca J. Suárez, blanca, de 62 años, en Perseverancia 18.

Juan V. Rodríguez, blanco, de 59 años, en 3ra. Avenida y Soto.

Armando R. Villo, blanco, de 9 años, en Pinar sin número.

Lázaro P. Moda, blanco, de 4 meses, en el Hospital Infantil.

CRONICA HABANERA

LA FIESTA DEL TENNIS

Un brillante acontecimiento social, como habíamos augurado, resultó la fiesta celebrada el sábado en el simpático Vedado Tennis Club festejando el 36o. aniversario de su fundación.

Una gran representación de la sociedad habanera que tan buena acogida ha tenido siempre para aquella aristocrática sociedad del Vedado, se congregó esa noche en el Tennis disfrutando de una de las fiestas más animadas y alegres de la temporada.

La gran casa aparecía cuajada de luces.

En sus salones, tan bellos y elegantes, podía admirarse una linda decoración a base de plantas y flores.

Se bailó desde las diez con la reputada orquesta de René Touzet que fué muy aplaudida y con un notable septeto.

Entre los parties anotamos los siguientes:

En primer término el del Presidente del Tennis, doctor Angel Aixalá y de su bellísima esposa Sara Pertierra, con Alfredito Fernández y Esther López, José Aixalá y Natalia Suárez, las señoritas Gloria Morales y Olga del Pico y los jóvenes Neno Pertierra y doctor Enrique de Castroverde.

Con Fiquito Mejer e Hilda Sarrá, Oscar Sánchez y Teddy Carrillo, Juan Portela y Moraima del Pico, la interesante Elsa G. de Castro y Reinaldo Fernández Rebull y nuestra linda compañera Rosario de Blanck y Go. Smith.

En otro party los jóvenes matrimonios Manolo Escobar y María Luisa Arango, Gustavo Lancís y Martha Manrara, y Ricardo Morales y Bebé Arozarena.

Una mesa con Pepe Gómez Mena y Elizarda Sampedro, Enrique Arango y Ofelia Cortina, Loló Vinent y Raúl del Monte y Edelmira Sampedro y Pancho Arango.

Chicho Ariosa y señora Nina Reyna con sus lindas hijas Nenita, Angelina y Gloria Ariosa, y el querido amigo Manolo de la Cruz.

La señora Fina Diago de Cano chaperoneaba a estas dos parejitas, Finita Cano y Pablo Chabau y Fefita Cano y Carlos Rafecas.

Con el Vice-presidente del Tennis ingeniero Fernando R. de Castro y señora María Antonia Freyre, el señor Miguel Ch. Varona y señora Carmelina Freyre.

Una mesa de gente joven ordenada así: Margarita de la Guardia y Roberto Chomat, Lydia Bustillo y Pity García, Martha Pujals y Fernando Mendigutía, Manón Toñarely y Hans Laderman, Sylvia Pujals y Luis Goicoechea, Sylvia Beale y Pichón Herrera y Carmen Deschapelles y Mario Ruiz Herrera.

El Conde de Peracamps, don Antonio Melián, estaba en otro party con las señoritas María Luisa Araús, Elsie Corbera, Josefina y Lourdes Hurtado de Mendoza, Mariana Pons, Hilda Vilanova y los señores Eugenio Vila y Jova, José Piñeiro, doctor Jesús de los Heros, doctor Pedro Pablo Mendive, doctor Mario Padrón y Ricardo de Castroverde.

En otra mesa el doctor Gastón Godoy y señora Fina Loret de Mola, el doctor Gastón Godoy Jr., y señora Laura Angulo, Angel del Valle y Raquel Herrera, Julio Pertierra y señorita Elena Godoy y el querido amigo Jorge Cancio, Director de la Revista V T C y su lindísima prometida Loló Angulo.

Con las señoras Idalia Fonts de la Torre y Chichita Aballí de San Martín, dos parejas, Georgina San Martín y Pedro Antonio Sánchez y Cucú Alvarez Fonts y Ernesto Usategui.

Entre congratulaciones innumerables pasó ayer su cumpleaños la gentilísima señorita María Pérez González, hermana del capitán Francisco Pérez.

HOSPITAL CALIXTO GARCIA

Director: Dr. M. Costales Latatú. Cirujano de Guardia: Dr. José A. Lastra Camps. Médicos de Guardia: Doctores Gustavo Arias Alvariño y E. Galán Conesa.

INGRESOS: Mario Hernández, Noemí Calderón, Juan Boada, Benito Rodríguez, María Alvarez, Victoria Izquierdo, Blesinda Heredia, Roberto Boan, Leonila Santos, Wenceslao Rodríguez, Luis Daper, José Beridán, Carmen Rodríguez, Cándida Mesa, Sabino Ramírez, José Bacallao, Julia Lavastida, Miguel González, Vicente García, Rogelio Pulgarón, Juan de Dios Rodríguez, Catalina Gatira, Rufino Concepción, José Viaña, José Herrera, Luis Lazcano, Abelardo Valdés, Angel Mesa, Ricardo Consado, Juan Díaz, Amparo Pedro, Valentín Pesino, Pedro Quintana, Carlos López, Margot González, Roberto Suárez, Eulalia Hernández, Pedro Camiz, Higinio Cepero, Delfina Cabrera, Teodoro Barbón.

Total: 41 ingresos.

ALTAS: Mérida Puga, Etelvina Muñoz, María Miyares, Ana Linton, Margot Hernández, Juana Amalia Alfonso, Pedro Hernández, Crescencio Acosta, Carlos Borges, Ernestina Castellanos, Catalina Díaz, Elvira Fernández, Concepción Martínez, Pastora Cardentey, Luvernia Amador, Carmen González, María Lavandeira, Manuela Durañona, Concepción Méndez, Pedro Rivera, Rosa Cortina, Antonio Wong, Julio César Villa, Alfonso López, Pedro Valdés, Ramón García, Manuel Díaz, Ana Iznaga, Caridad Ramírez, Carmen Martínez, Josefina Fernández, Gregorio Hernández, Pedro Averhoff, Alejandrino Díaz, Antero Castañeda, Oria Ferrer, Paula Hernández, Enrique Medina, Félix Jorge, Nila Cuéllar, Ramona Osa, Cristóbal Lozano, Enrique Hernández, Hilda Hidalgo, Caridad Contreras, Violeta Benador, Alfonso Rodríguez, Felipe Jonamácan, Ricardo Amador, Manuel Costa.

Total: 50 altas.

OPERACIONES: Rosa Jiménez, Extirpación de catarata, doctor C. Finlay. Rosa Hernández, Extracción de catarata, doctor C. Finlay. Celestina García, Discisión de catarata, doctor C. Finlay. Caridad Suárez, Histeropexia, doctor Juan I. Levy Boladeres. Rosa Alvarez, Tiroidectomía, doctor Pedro P. Nobo. Manuel García, Herniorrafía, doctor Pedro P. Nobo. Obdulia Fontanes, Apendicectomía, doctor Rodríguez Gómez. Paulino González, Herniorrafía, doctor José A. Solís. Simón Pear, Apendicectomía, doctor José A. Solís. Gabriel Lombillo, Herniorrafía, doctor José A. Solís. Norberto Rodríguez, Herniorrafía, doctor José A. Solís. Félix Moncitio, Herniorrafía, doctor Carlos Miyares. James Masran, Desarticulación, doctor Huergo Pino. Antonio Hernández, Amputación del pie, doctor Huergo Pino.

Total: 14 operaciones.

Radiografías, 41; Fluoroscopías 28.

Seis simpáticos matrimonios, Paquito Henares y Alicia Simpson, Dr. Héctor Rocamora y Ana María Simpson, doctor Tomás Armstrong y Graciella Simpson, doctor Carlos Tabares y Gilda Beunza, Pepe Henares e Isolina Cano, doctor González Cabrera y Edilia Figueroa.

Con la señora Lily Morales de Coroalles su hija Lolita y el doctor Ernesto Marty.

Beba Etchegoyen, Francis Ducudret, Chuchú Larriu y Carlos Dufau, Georgina Martín y Kigi Sánchez.

En otra mesa el doctor Domingo F. Ramos y su interesante esposa Elena Vieta.

La señora Asunción Urréchaga de Castañeda con Olga Rodríguez Cáceres y Paco Escobar, María Elena Castañeda y Jorge Escobar, Lydia Aranguren y Eduardo Solar, Zoraida Aranguren y José A. Fernández Blanco.

Con los jóvenes esposos Fernando Florit y María Antonia Alvarez, la señorita Carminia Rodríguez Bacardí y Tato León.

Una petite table con Peggy Coroalles y Alfredo Méndez e Isolina Olmo y Roberto Maduro.

La señora de Bosch chaperoneaba a estas parejitas, Gloria Seigle y Cecil Goudie, Ismenia Blanco y Johnny Goudie, Ada Bosch y Enrique Baradat y Sylvia Seigle y Arturo Goudie.

El doctor Vicente Banet y señora Fina La Rosa con el doctor José C. Centurión y señora Rosita de Castro, el doctor Alfredito Diago y señora Terina Losa, el doctor Tomás R. Yanes y señora Manuelita Argüelles y la señorita Flavia Argüelles con Edgar Marchena.

Armando Rodríguez Lendián y señora María Ofelia Berenguer con Alex M. Roberts y señora Mary Gutiérrez.

Otro party: Margarita Dumas y doctor Nicolás Loyola, Sylvia Carranza y teniente Luis González Granados, María Alemán y Manolo Coto.

Ricardo Nodarse y señora, Agustín J. de Rojas, Dorothy Williams, Eddy López.

La señora Vicenta S. de Incera con Sylvia Puig y Fernando García, Cuca Incera y Raúl Carrión.

Con la señora de Otermin, Alicia Rodríguez Alvarez y Manolo Casanova, Mary Dueñas y Roberto de la Maza, Adrianita Otermin y Pedro G. de Medina.

Margarita O-Shea y Manolo Vega, Menchu O-Shea y Tony Rousseau, Sylvia García Navas y Genaro Suárez.

Carmen de la Guardia, Joaquín de los Reyes Gavilán, Eugenia del Regil, Rogelio de los Reyes Gavilán y Alvaro de Regil y de la Guardia.

El doctor Gonzalo Zúñiga y señora Isabel Reyes con Juan E. Richer y señora Hortensia G. de Rocher.

Tres parejitas, Graciella López Miranda y Carlos Mendoza, Margot Zúñiga y Eddy Lamadrid, Lupe Zúñiga y Manolo García Solís.

La señora María Teresa Herrera de Ruiz con Beba Smith y Alberto Herrera, Ofelia Carrera y Pepe Figueras y Graciella Ruiz y Julio Alfaro.

En otra mesa, la señora viuda de Gussó, Ada García Mendoza y Pepe Roig, Olga García Mendoza y Aurelio Padrón, Margarita Gussó y Raúl Benítez, Emilita Angulo y Paco Rodríguez.

Thomas Lismore y Josefina Jorge de Lismore, Aída Jorge Grau y César Martínez Agusti.

Una mesita con Rosa María Zaldo y Luis Menocal, Lydia Menocal y Charlie Williams.

En otra, Elena Alfonso y Mario Franca, con la alta dama María Ojea viuda de Guzmán.

Ricardo Nodarse y Conchita Cardona de Nodarse, Alfredo Nodarse y Sarah Saliva de Nodarse, Sylvia Enríquez y Leonardo del Monte.

Un party en honor de la bella señorita Estrella Villalón que embarcaba el domingo para Bruselas en unión de sus padres.

Estaba integrado este party por Estrellita Villalón y Joaquín Coello, Georgina Ulacia y Delio Díaz, Toto Sampedro y Armando Sánchez, Ofelia Tur y Orlando Soto, Amelie Menéndez y José M. Crucet, Elsie Cambó y ArturínMenéndez, Amnie Smith y Félix de Narváez, Mary Ellen Siegel y Orlando de Cárdenas y Estelita Coello y Rafael de Cárdenas.

Otra mesa de parejitas ordenadas así: Rosario Mazas y Juan de Cárdenas, Elena Mazas y doctor Julián de Solórzano, Sylvia de Solo y Julio Cervantes, Alicia de Solo y Julio Fuentes Jr., Elena de Solo y Evelio Mac Donald y Arístela Ruiz y doctor Luis León.

Con la señora de del Valle, las señoritas Alicia del Valle y Beba Andino y los jóvenes Paquito Fernández y José Vital.

Los jóvenes esposos Manuel Sotolongo e Hilda de Castro con Rita María Castro y Alberto Behar.

En otra mesa, Paulina C. de Sarmiento, señora de Herrera, Adriana Herrera, José López Senén, Rita Sarmiento y Evaristo García Vidal, Bebé Angles y Rafael de los Reyes.

Dos parejitas, Hilda de Erbiti y Fernando Mendoza, Emelita Ruisánchez y Angel Cervera.

Bertha Jiménez Rojo y Enrique Bravo, Ameriquita García Granda y Adolfo García Miranda, Noemí González y Joaquín Hernández Corujo y la señora de González, Margarita Canosa y Pepe de Solo, Ada Landa y Jesús Mier, Chela Rodríguez y Felo García, Jr.

Daisy Loza y Alfonso Du Quesne, Elia Lago y July Dávalos, Concha Rey y Orlando Miquel, Lucky Aldecoa y Roberto Miquel.

Por último el party del cronista, con María Luisa Milagros, Conchita López Bosque y doctor Julio J. Castellanos, Maeta Roces y Cuco Malberty, Herminia Rodríguez Tomeu y Enrique Almagro y Víctor Brandao y su joven esposa Elsa Maduro.

NOTAS BREVES.—Se encuentra en nuestra capital desde anteayer el conocido y estimado joven Jorge Casares y Escarra que cursa sus estudios en el Norte.

Ha tenido una niña con toda felicidad la señora Silvia María Espluga, esposa del señor Carlos J. Iglesias, la que fué atendida por el conocido ginecólogo doctor Blanco Herrera.

Por la vía de la Florida ha regresado del Norte el joven Luis Trápaga Messana, aventajado estudiante que acaba de terminar su high school en la Academia Militar de Greenbrigh. El joven Trápaga es sobrino muy querido del doctor Filomeno Rodríguez.

Ayer celebró su santo el estimado amigo doctor Antonio Soto y su hijo, el simpático joven Antoñico Soto, quienes con tal motivo se vieron muy felicitados.

Olga Galarza y Hernández, bella y muy gentil señorita cumple hoy dieciocho años y por ello la saludamos.

Luis DE POSADA.

La Junta de Amillaramiento municipal ordena una amplia investigación en el bello edificio del Centro Gallego

Espontánea manifestación de simpatía hacia el Alcalde de La Habana, Dr. Antonio Beruff Mendieta, con motivo de su onomástico. Centenares de personas lo congratularon

El Alcalde de la Habana, doctor Antonio Beruff Mendieta, fué objeto ayer, con motivo de su onomástico, de una espontánea manifestación popular que llevó hasta su despacho del Palacio Municipal a incontable número de correligionarios, amigos y simpatizadores.

Desde las once de la mañana en que llegara a la Casa del Pueblo hasta las dos de la tarde en que se retiró, siempre hubo en su presencia un centenar de individuos ávidos de estrechar su mano y de demostrarle hasta dónde está compenetrado el pueblo con su Mayor, que el simple episodio de una fecha íntima como ésa, pone en movimiento sentimental a todas la ciudad.

Comerciantes, industriales, banqueros, propietarios, políticos, legisladores, profesionales, empleados, clubmen, periodistas, particulares... en una palabra: todas las clases sociales, expresaron ayer su adhesión y su simpatía al doctor Beruff Mendieta, que rodeado del popular Presidente del Ayuntamiento, señor Francisco Rivero San Román, de los concejales y de los altos funcionarios de la Municipalidad, tuvo para todos los visitantes una frase de congratulación y de agradecimiento.

Reservamos para la crónica social —por ser de su competencia—la relación de los manifestantes pero queremos hacer una excepción con un nombre: el del concejal señor Alejo Cossío del Pino, única figura de la oposición en el Consistorio capitalino, que fué de los primeros en abrazar y felicitar al Señor Alcalde.

—Su gesto es un síntoma de elevación y de cultura—declaró el doctor Beruff Mendieta al propio interesado.

También es un símbolo—agregaron los repórters—de la civilidad impecable que impera ahora en el Municipio.

Abierta al público la nueva Biblioteca Municipal

El Historiador de la Ciudad, doctor Emilio Roig de Leuchsenring, nos informó que desde ayer mismo había quedado abierta, en sus oficinas del Palacio Municipal, la nueva Biblioteca Histórica Cubana y Americana creada con un gran número de ejemplares que cierto grupo de intelectuales pone así gratuitamente a la disposición del público. Ese nuevo centro cultural, que tan útil ha de ser al desarrollo de la cultura popular, estará disponible para los estudiosos todos los días laborables, de 8 y media a 1 p. m. menos los sábados, que será hasta las 12 m.

También nos expuso dicho funcionario que, por disposición del Señor Alcalde, la corta edición de los dos primeros tomos de las «Actas Capitulares del Ayuntamiento de la Habana» será reservada para las Bibliotecas Públicas de Cuba y del extranjero, por lo que sólo se entregará gratuitamente a quien lo solicite a partir del viernes próximo, el primer tomo de «La Historia de la Habana». Conste así.

Recaudación Municipal

Según la nota facilitada por el Contador, el movimiento de fondos ocurrido en la Tesorería Municipal el día 11 del actual, fué como sigue:

Recaudación: Por Ejercicio Corriente, $2,691.97; por Resultas, $439.26; para el Consejo de la Provincia $468.33; y por Plumas de Agua $1.081.60.

Existencia en Caja: De Ejercicio Corriente $14,263.63; de Resultas $8,588.72; del Consejo Provincial, $10.078.16; del Acueducto de Albear $18,301.09; y por Depósitos de todas clases $175,375.24.

Una importante visita

En la mañana de ayer, visitó el Palacio Municipal el Comandante del Destructor norteamericano «Charleston» Mr. Carleton F. Bryant, a quien acompañaba el señor Cónsul de los Estados Unidos de América.

No habiendo llegado aún el Mayor de la Ciudad, los distinguidos visitantes fueron cumplimentados por su secretario particular, el doctor M. Gutiérrez Macún y por su ayudante Capitán Alvaro Moreno.

Sigue la Junta de Amillaramiento su laboriosa gestión

Nuevamente, la Junta de Amillaramiento Municipal, reunida al efecto bajo la presidencia del doctor Antonio Lancís, laboró largas horas el sábado último, concediendo preferentemente su atención a los expedientes de altas de fincas de nueva construcción y a gran número de reclamaciones importantes.

Entre esos asuntos fueron resueltos los siguientes:

Dando de alta las fincas San Pedro y Visto Hermosa, propiedad de los Herederos de M. Sarabasa, con la renta mensual de $103.00 a partir del primer trimestre de 1934-35 y resolviéndose así un problema que databa de 1916; y Juan Alonso 52, 56, 58, 60, de Rafael García Bango, cuatro casas, a las que se fijó una renta a razón de $23.00 mensuales, habida cuenta de que su propietario, dentro del período de exención que señala la ley, pidió la rectificación correspondiente.

También se discutió la situación legal del inmueble de Paseo de Martí 126 «Centro Gallego de la Habana» acordándose practicar una nueva comprobación en cuanto al Teatro para determinar en seguida el montante de la renta total.

Otras tramitaciones más

Seguidamente, la Junta de Amillaramiento resolvió el caso de O-Farrill número 1 de la Compañía Inmobiliaria de Inversiones S. A. a la que se cancela la placa número 44233 y se deja vigente la número 47444, cargándole la diferencia de $25.00 a $70.00 desde el primer trimestre de 1934 a 1935 al primero de 1936 a 1937, fijándole en lo sucesivo a la finca que queda vigente la renta de $45.00 en lugar del os $25.00 declarados por la Compañía propietaria. San Pablo No. 6 y 6-A, de Baltasar y Julio Roble, por los fundamentos que constan del expediente de esta finca, se acordó declarar sin lugar la reclamación establecida, por cuanto no se aportan pruebas ni se dan razonamientos, que desvirtúen los fundamentos en que se basó la Junta para la evaluación practicada. Perla s. n. Los Pinos, de Manuel J. Debattle, se declara con lugar la reclamación establecida y por consiguiente se da de baja la placa No. 30695 que figura por la taquilla No. 7 y se levanta el asiento por la dirección de Finlay s. n. entre Perla y Asunción, solar 18 manzana 25 a nombre de la señora Genoveva Galdós y Martínez, en vista de la escritura y recibos que se acompañan, a los efectos de la trasmisión de dominio, a la vez que el cambio de dirección conforme a los antecedentes aportados.

También fueron dadas de alta las fincas Montoro s. n. entre Lugareño y Bruzón, Vidal Morales Calvo con la renta de $100.00 en lugar de los $60.00 declarados a partir del 4to. trimestre de 1937-38. Milagros 357, de Saúl Claudio Nodarse $50.00 desde el primer trimestre de 1937-1938. Trespalacios s. n. entre J. Alonso y Teresa Blanco, de Lorenzo Pagés y García, $27.00 desde el primer trimestre de 1938 a 1939. Veinticuatro No. 863, José Oliver $60.00 en lugar del os $40.00 declarados, a partir del primer trimestre de 1938-39. Veintitrés No. 1463, Gerardo Corral Díaz, $48.00 a partir del primer trimestre de 1938-39. Veintisiete entre 10 y Zapata, de Mercedes Muñoz Sañudo, $48.00 en de los $60.00 declarados, a partir del 4to. del 1937-38. Max. Gómez No. 65, José C. Calmet Graupera, $815.00 a partir del primero de 1938-39. Perseverancia 27, de Herminia Morales, $114.00 del primer trimestre de 1938-39. San Miguel 122, de Ana Villalta Martínez, $290.00 a partir del primer trimestre de 1938-39. Sitios No. 165 de Bertha Carballo Romero, $43.00 a partir del primer trimestre de 1938-39. Santa Catalina No. 261, de Faustino López Martínez, $45.00 desde el cuarto trimestre de 1937-38. Santa Catalina 259, de Faustino López Martínez $40.00 desde el cuarto trimestre de 1937-38. San Carlos No. 2, de Asterio Quintana Diez, $192.00 a partir del primer trimestre de 1938-39. San Carlos No. 4 de Asterio Quintana Diez $215.00 a partir del primer trisemtre de 1938-39. San Miguel No. 426 de José L. Suárez Valdés, $18.00 a partid del primer trimestre de 1938 a 1939 y Mazón s. n. entre Neptuno y San Miguel, de Manuel Valiente, con $254.00 a partir del primer trimestre de 1938 a 1939.

Y por último se aprobaron algunas rectificaciones: Calle Once No. 188 an ombre de Amelia G. Vda. de Corujo, de 125.00 a 145.00. Mayor Gorgas 150, de Fabiola de Arriba, de $55.00 a $65.00. Once No. 656 S. A. San Antonio, de $55.00 a $63.00. Once número 656 S. A. San Antonio de $542. a $580.00 para el cuarto trimestre de 1936-37. $608.00 para el primero, $624... para el tercero; $665.00 para el cuarto de 1937-38. Tejadillo No. 37 de Francisco Agüedo $96.00 para el primero y $103.00 para el segundo trimestre del 1937-38. Veintitrés 253, de José Amor, de $74.00 a $95.00. M. Infanzón No. 10 de Pedro Valledor, de $40.00 a $45.00 para el tercero de 1936-37 y $55.00 para el primero del 1937.38.

Homenaje a un repórter

Con motivo de celebrar su onomástico ayer, el repórter de la Municipalidad señor Antonio Gil Carballo, fué festejado por sus colegas con un almuerzo íntimo.

El acto, que tuvo mucho lucimiento, demostró las vivas simpatías que inspira el señor Gil Carballo.

Relación de morosos

El Tesorero Municipal señor Sebastián Repilado y Regueiferos, ordenó ayer que por la oficina a su cargo se remitiesen al Departamento de Impuestos relaciones de los contribuyentes morosos por el año fiscal de 1934-35 a fin de que por la Sección de Apremios se notifiquen los adeudos.

Como de costumbre en esos casos, si se trata de industria y comercio se procederá a la clausura de los establecimientos y si de fincas urbanas al embargo de bienes o alquileres.

Sólo prescribirán unos $120,000.00 en Junio 30.

En charla con los repórters, el Jefe del Departamento de Impuestos, doctor Antonio Lancís, declaró que los adeudos del Municipio que prescribirán en junio 30, por razón del ejercicio económico de 1934-35, ascienden solamente a unos $120.000.00.

—Hay que tener en cuenta—declaró—que entre las cantidades que se dicen prescribirán en esa fecha, hay $50.000.00 de duplicidades de fincas urbanas y más de $25.000 por recibos girados indebidamente a unos 206 propiedades del Estado o de particulares pero exentas de contribución, entre ellas el edificio de Hacienda, el de «Barraqué», asilos, hospitales y creches y casas de la Beneficencia.

Hoy firma el alcalde el decreto de las subastas

El Secretario de la Administración Municipal doctor Orosmán Viamontes, anunció que en el día de hoy el señor Alcalde suscribiría un decreto disponiendo la convocatoria para las sugastas generales.

En la preparación de la documentación correspondiente, por cierto, ha venido laborando con incansable actividad el eficaz colaborador del Dr. Beruff Mendieta, doctor Viamontes.

HURTO DE 50 PESOS

Ernesto Mato Navarro, de Neptuno 31, denunció en la tercera estación, que al regresar a su domicilio notó que violentándole la puerta le habían sustraído cincuenta pesos que guardaba en el escaparate sin que tenga sospecha de persona alguna. Con tal motivo, el capitán César Lavista Jefe de dicha estación, comisionó al sargento Patricio Mesa, para la investigación del caso, el que al practicar una inspección ocular, pudo comprobar que dicha puerta había sido abierta con una llave falsa y no violentada.

HURTO

El vigilante 1176, de la segunda estación arrestó a Francisco Casola Ceballos de 31 años y de Acosta 111, por acusarlo Guillermo Fisker Hernández, del mismo domicilio, de haberle sustraído del bolsillo una cartera de piel con filetes de oro.

SORPRENDIDO

Los vigilantes 1416, L. Rubio y 118, N. Marn, arrestaron a Carlos López Bautista, vecino de Villegas 87, por que en la vidriera de dicho establecimiento pasaba núme...s por teléfono para los terminales del Jai Alai.

✝

E. P. D.

EL SEÑOR

Camilo Panerai y Scarlini

HA FALLECIDO

Y dispuesto su entierro para hoy, Martes, a las cinco de la tarde, los que suscriben, su viuda, hijos e hijo político, ruegan a las personas de su amistad se sirvan concurrir a la casa mortuoria, sita en 13, entre H e I (Vedado), para desde allí acompañar su cadáver al Cementerio de Colón, por cuyo favor quedarán agradecidos.

Habana, 14 de Junio de 1938.

Elvira Bertini Viuda de Panerai; Carola Panerai de Mandel; Camilo Panerai y Bertini; León Mandel; doctor Ricardo Núñez-Portuondo; doctor Pedro A. Castillo; doctor Eduardo Guernica.

FUNERARIA CABALLERO

CONCORDIA 39 TELEF. M-9309

M.E.C.D. 2016

El Misterio de un Traje Ruso

Por JOSE RUBINOS

No pudo menos de llamarme la atención el cambio que advertí en Leopoldo. ¿Sería cosa de mi cabeza? ¿Influirían algo las nubes oscuras y tristes que aquel día cubrían el cielo?

Hasta entonces jamás había notado en Leopoldo señal alguna de malhumor o tristeza. Su amable carácter es como un remolino que arrastra y envuelve a todo lo que le rodea; en una nube de noble y sana alegría. Precisamente en aquellos días su habitual regocijo se manifestaba de modo extraordinariamente bullicioso. Había comprado por tres pesos un magnífico traje hecho en Rusia. Cuando lo contaba a sus amigos y hacía que éstos tentasen la tela para que se cerciorasen de su excelente calidad, eran de oirse los comentarios y bromas de Leopoldo, que hacía prender en todos los labios esa hermosa llama de la risa juvenil. Pero aquella mañana...

Advertí ante todo que ya no traía el traje ruso, y, además, que algún pensamiento triste le cubría la frente.

No tardé mucho en oir de sus labios lo que no acertaba a explicarme.

—Extrañarás —me dijo— el que hoy no me presente con el traje ruso, y también, el que no tenga ánimo para bromas. Por lo que te voy a contar verás que tengo razón para ambas cosas.

Desde que me puse el traje ruso, varias veces, al quitarme la chaqueta, advertí un ligero ruido parecido al de una hoja de papel que se estruja, pero lo oía como entre sueños: sin reflexionar.

Hace seis días volví a sentirlo pero con más claridad: me pareció como si una mano invisible, a tiempo de quitarme yo la chaqueta, estrujase un papel dentro de alguno de los bolsillos. Fijé más la atención, y me pregunté: ¿Quién habrá puesto un papel en mis bolsillos? Los registré todos y nada hallé. Lleno de extrañeza iba a colgar la chaqueta en la percha, cuando se me ocurrió examinarla todavía con más atención. La sacudí, la palpé parte por parte, y por fin volví a oir el característico chasquido, pero ahora con la certeza de que el papel estaba debajo de mi mano. Entre los bolsillos inferior y superior del lado izquierdo, noté que había una tira de papel. Me apresuré a descoser parte del forro, y pronto tuve en mis manos un papel doblado varias veces, en forma de tira. Me llamó mucho la atención el que estuviese escrito en ruso. Yo no sé nada de ruso, pero sí he visto fotografías de inscripciones rusas en películas y revistas, y me pareció que las letras de aquel papel eran de la misma traza.

No sé por qué, pero es el caso que desde el principio dí gran importancia a aquel misterioso pliegueecillo, y me puse a pensar cómo me las arreglaría para obtener una traducción de aquellos para mí indescifrables jeroglíficos, que me llenaban del más vivo interés. Pensando y pensando, me acordé de un chofer de quien había oído decir que era un aristócrata ruso, que no soñaba sino en la restauración de su patria, y al hacer las diligencias para dar con él, supe también que en cierto hotel había otro ruso que era nada menos que propagandista del soviet, y esto, me decía un ingenioso amigo, lo sé por dos razones: porque vive en grande y no se le ve trabajar en nada...

Desde luego, convine en llevar el papel a alguno de ellos. Pero ¿a cuál de los dos? Pues se me ocurría que el tal papel podría ser favorable o contrario a los soviets, y en cualquiera de los casos corría el peligro de no obtener una traducción fiel, de parte del exaltado aristócrata ni del regalón comunista. Lo que hice fué darle el escrito al chofer para que me lo tradujese de tal modo, que en papel aparte pusiese las palabras rusas con su correspondiente significación en castellano, en la misma traza y manera que se suelen poner en los Vocabularios. Obtenida esta traducción, que confirmó de lleno el interés que había despertado en mí el misterioso papel, transcribí en pliego aparte veinticinco palabras, escogidas de tal modo que no pudiesen revelar en lo más mínimo el sentido del pliego encontrado en la chaqueta. Quería yo que la traducción de estas veinticinco palabras me sirviera de piedra de toque para confirmarme en si la versión del chofer era o no exacta. Después de varias idas y venidas de un amigo, logré obtener del comunista la traducción de esas palabras, confronté ambas versiones, y el resultado no pudo ser más feliz: podía estar cierto de que el buen chofer había hecho una fiel traducción.

Oye ahora, la traducción completa de este interesantísimo escrito:

«Yo, Aluckina, mujer rusa, he escrito este papel y lo he puesto entre el forro y el paño, en el sitio que está sobre el corazón, para que tú pongas también lo que aquí te digo sobre tu corazón bueno. Sé que este vestido está destinado para la exportación y para hacer propaganda soviética en el extranjero. De seguro que te habrás alegrado de poder comprar un traje bien hecho y de muy buen paño por tan bajo precio, y de seguro también que habrás dicho a tus amigos: «Los soviets hacen cosas buenas y las dan casi de balde, señal de que su sistema es bueno».

«Extranjero amable: no pienses así. Este traje podrían dártelo regalado. Nada le cuesta al único e inmenso propietario de Rusia, que se llama en lenguaje convencional Estado, pero en realidad, Stalin. Debes saber que este traje y tantos otros como estamos acabando más de doscientas operarias en este taller, nos cuesta a nosotros nuestra felicidad... ¡Para la mujer rusa no hay un rayito de buen sol! Enfrente de mí, trabaja mi hermanita; pronto terminará otro traje, y a ella y a mí nos darán por todo sueldo un bono de hortalizas. Y así un día y otro, y entre tanto, estamos sin hogar. Nuestra madre trabaja lejos, en un taller de carpintería; de nuestro padre y dos hermanos nada sabemos desde hace tres años. Nuestro hogar en otro tiempo feliz se deshizo como nido en manos de chiquillos. Vosotros no os podéis imaginar la soledad y tristeza que hay en el corazón de la mujer rusa. Para su alma y corazón no hay amor ni nada elevado en la tierra; sólo hay bonos y más bonos que son como el aceite que se echa a una máquina para que trabaje. No podemos pensar en el día de mañana; cuando no podamos trabajar. Nuestra suerte será entonces la de su traje cuando esté raído e impresentable...

«Extranjero amable: ponte el traje que yo he hecho, pero que no te sirva para alabar lo que es abominable. Piensa que si a tí te costó poco, a nosotras mujeres rusas, nos cuesta nuestra felicidad, y que al hacerlo, más veces ha atravesado el dolor de nuestro corazón que la aguja al paño.—Aluckina».

—Hay otra cosa —añadió Leopoldo dominando su emoción—que me ha puesto más triste, y es que al acabar de leer la traducción de este papel cometí una locura...

—¿Cuál?

—Pues al instante envolví el traje, recorté la firma del papel y puse a éste de manera bien visible en uno de los dobleces de la chaqueta; hice un paquete, y aquella misma noche lo llevé al correo con esta dirección: «Camarada Stalin. Moscú». Como ves hice un tremendo disparate. ¡Pobre Aluckina! Cuando al día siguiente caí en la cuenta de mi locura, corrí a Correos, pero daba la horrible casualidad de que el paquete había salido en un barco que había dejado el puerto aquella misma noche. Tengo algunas esperanzas de que el paquete pueda ser retenido en cierto puerto europeo a donde se ha avisado. Daría gustoso mi vida porque no llegase el paquete a Rusia, pues sé que de recibirlo Stalin no tardaría ni media hora en evariguar quién había sido la infeliz escritora, y entonces... ¡Pobre Aluckina!

MIS 25 AÑOS PERIODISTICOS EN LA VIBORA

Allá por el año 1913 me trasladé a esta hoy populosa barriada, en la que en aquella época ponía todos sus afanes, todas sus actividades y un gran capital, mi inolvidable amigo William Lawton, fundador del Reparto que lleva su nombre, y han transcurrido 25 años sin que yo, francamente y sin alarde, sienta su «peso», ese «peso» de los años del que fatídicamente tantos hablan!...

Yo pertenecía a la redacción del periódico «Cuba», cuyo Administrador de inolvidable memoria era el venerable don José María Villaverde, y eran compañeros míos de redacción sus hijos muy queridos José Ramón, Emilio, «Pachín» y Ernesto, y yo redactaba la crónica social titulada «Habaneras», que había dejado el queridísimo Decano Enrique Fontanills, que volvió al DIARIO DE LA MARINA, originándose un «movimiento» en la crónica social habanera.

En estos transcurridos 25 años he estado en contacto con dos generaciones, y he de decir que la segunda es bastante «distinta» de la primera...

¡Se ha evolucionado mucho en todos los órdenes!

El periodista, como todo, nace y después se educa, se hace, pero no todos los periodistas nacen cronistas, como no todos los escritores son periodistas.

De vez en vez oigo hablar de Maestros de periodistas, y... ¡yo sonrío!

Yo sólo he reconocido dos, Don Nicolás Rivero, Director del DIARIO DE LA MARINA, y el doctor don Raimundo Cabrera, Director de la gran revista «Cuba y América», y a cuyo lado ¡me hice periodista!

Don Nicolás formaba cátedra frecuentemente en el vestíbulo del teatro Tacón, y éramos sus discípulos casi todos los cronistas que entonces empezábamos.

Don Raimundo nos la daba todos los días en su hogar de la calzada de Galiano, y éramos sus discípulos Alfonso Duque de Heredia, si mal no recuerdo Eneas Freyre, Salvador Salazar, Adrián del Valle, sus hijas Ramiro y compañero de estudios en el colegio de San Francisco de Paula, Juvenal, que murió muy joven.

En esa redacción nos «codeábamos» con los más brillantes escritores de aquella época y Don Raimundo nos enseñaba queriendo que «fuéramos» como él, ¡pero no teníamos ni un adarme de su talento!

¡Pero nos enseñó a adjetivar; nos enseñó diplomacia social, y nos enseñó a ser tolerantes con una sociedad que entonces comenzaba, después de la guerra de Independencia!

Pero hay «algo» que nadie enseña, que se aprende solo, que está en uno.

Es necesario tener «afición» a permanecer en sociedad, entre gente refinada, ¡entre bellas y elegantes mujeres!, y yo siempre me he preciado de poseer esa «afición»

Yo debo muchos de mis triunfos a más de una «aliada», y aquí pienso en un nombre que supo guiarme a distancia...

Yo siempre sentí la más honda afición por la crónica social, la que nunca abandoné para ocupar en la prensa otros puestos «más altos»...

Y... ya ven ustedes; han transcurrido aquí en la Ciudad Nueva de la Víbora 25 años de mis realizadas labores, sin sentir ¡el peso de los años!

Tratando siempre de disfrutar de a alegría de vivir siempre en pos de alguna sonrisa femenina, porque no hay inspiración completa sin sonrisa de Mujer...

Urbano del Castillo Avilés.

ESTADO DEL TIEMPO

Nota del mediodía del lunes: Persisten altas las presiones en la mitad oriental de los Estados Unidos, en gran parte de Atlántico, en todo el Golfo, en Cuba y en el extremo nordeste del Mar caribe las presiones son Normales.

Pronóstico para hoy martes: buen tiempo, exceptuando turbonadas diseminadas por todo el territorio mas probables después del mediodía. Vientos del nordeste al sudeste, principalmente, alcanzando fuerza de brisote.

Observatorio Nacional.

HICIERON SALVAS LAS ANTIAEREAS FRENTE A UN ENEMIGO INVISIBLE

BARCELONA, junio 14. (martes). (AP). Después de algunos días de tranquilidad a las dos de la madrugada de hoy martes comenzaron a sonar las sirenas anunciando la proximidad de aviones enemigos.

Inmediatamente las anti-aéreas de Barcelona comenzaron a lanzar proyectiles al espacio, en todas direcciones, durante media hora.

Si los aviones nacionalistas se acercaron a la ciudad es cosa que nadie pudo comprobar, pues no dejaron caer bombas sobre lo población.

RECLAMADO

Jacinto González, de 38 años y de Porto 14, fué arrestado por el vigilante Enrique Torres, de la sexta estación, por ser la misma persona que se encuentra reclamada por el juez correccional de la tercera en juicio por maltrato de obra y amenazas.

Los periodistas que tienen a su cargo la información del Gobierno Provincial de la Habana se reunieron ayer para homenajear a tres compañeros que celebraban la fecha de su onomástico: señores Antonio Otatamendi, Jefe del Buró de Prensa del Gobierno Provincial; José Antonio García Gracia y Antonio Otero. Esta fotografía es un aspecto del acto, y en la cabecera aparece el doctor Adelardo Valdés Astolfi, Secretario de la Administración Provincial; los señores De la Cruz, Valdés Cartaya, Prieto, Morales, Amenábar, Pestana, Solís y otros.

Objeto de homenaje varios periodistas del G. Provincial

Asistió el Gobernador Baizán que prometió ofrecer en breve un almuerzo a los reporters

Los periodistas encargados de la información del Gobierno Provincial de la Habana se reunieron ayer, poco después de las dos de la tarde, en el restaurant «El Jardín», en el Vedado, para ofrecer un homenaje sencillo y cordial a tres compañeros en la prensa que celebraban su onomástico. Nos referimos a los señores Antonio Otamendi, jefe del Buró de Frensa del Gobierno Provincial, José Antonio García Gracia, y Antonio Otero.

Este acto fué prestigiado con la presencia del señor Gobernador de la Habana, Coronel Celestino Baizán, el Presidente del Consejo Provincial, señor Alberto Martínez y el Dr. Adelardo Valdés Astolfi, Secretario de la Administración Provincial.

Además de los tres periodistas que recibieron el homenaje de sus compañeros y de las autoridades más destacadas del Gobierno de la Provincia, se hallaban el Dr. Carlos Valdés Cartaya, Elías R. Andonaegui, Pedro Prieto, Joaquín de la Cruz, Miguel Periquet, Carlos Girón, José Manuel Poveda, Félix Elmusa, Alfonso Amenábar, Ibrahín Pestana, Arnaldo Morales, Francisco Palomares, Octavio Amador, Dr. Jorge L. Martí, Alberto San Pedro, Angel González, Andrés M. Monsanto y José Ignacio Solís.

La reunión fué animada con gratas conversaciones y durante el ágape reinó verdadera camaradería. El almuerzo fué servido perfectamente y el menú resultó exquisito.

Los brindis

A los postres el Dr. Adelardo Valdés Astolfi, en nombre del Gobernador Coronel Baizán, hizo uso brevemente de la palabra, brindando de manera gentilísima el homenaje a los tres periodistas que festejaban su santo.

Inmediatamente después habló el Presidente del Consejo Provincial. El señor Alberto Martínez se refirió a los homenajeados y a los demás periodistas del Gobierno Provincial, a quienes considera como amigos y los mejores colaboradores de ese organismo.

También habló en nombre de los periodistas del Gobierno Provincial el señor Alberto San Pedro, quien en charla cordial y finamente dicha, exaltó los méritos de los homenajeados, habiendo tenido frases enaltecedoras para el Gobernador Baizán, y para el Presidente del Consejo, señor Martínez y para el Secretario de la Administración, Dr. Valdés Astolfi.

El resumen del acto lo hizo el señor Arnaldo Morales, quien vivamente emocionado se refirió a lo que es y significa el compañerismo y la camaradería periodística entre los reporters del Gobierno Provincial.

Todos los oradores recibieron cálidos aplausos de la concurrencia.

Al terminarse el acto el Gobernador Celestino Baizán ofreció a los periodistas que los invitaría a un almuerzo análogo y en el mismo restaurant ofrecimiento que todos recogieron gustosos y agradecidos.

PROCEDENTE DE UN HURTO

El vigilante 2551, A. Chirino, de la cuarta estación, sorprendió a dos menores que transitaban por Galiano y Rayo, llevándose bocinas de autos y al llamarlos para inquirir la procedencia de las mismas, las dejaron abandonadas y se dieron a la fuga.

RECLAMADO

El cabo Gervasio Rismouna y vigilante 2752 y 2308, arrestaron a José Garca Fernández, vecino de 21 y 26, Vedado, por ser la misma persona que se encuentra reclamada por el Juez Correccional de San Miguel del Padrón.

El Estado es un banquero **que no se alza nunca.**

Si usted juega los terminales **no lo haga a espaldas de la ley.**

El Estado le garantiza el dinero que Ud. invierte comprando **Billetes de la Lotería Nacional y Boletos de los Sorteos de Beneficencia.**

La Lotería Nacional y los Sorteos de Beneficencia invierten parte de lo que recaudan **en obras de utilidad general.**

Sorteos de la Lotería Nacional todos los **miércoles.**

Sorteos **Diarios** de Beneficencia

INVIERTA SU DINERO CON

PLENA GARANTIA

El Cuento de Hoy

Sacrificio Estéril

(Por FRANK LEVIN)

Las aguas del río retrataban de manera nebulosa y triste, las empolvadas luces de la calle, mientras el hombre, alongado en la baranda del alto puente, las contemplaba en silencio, dijérase que mirándolas amorosamente. Por fin, con decisión, tomando aliento y suspirando fuerte, el hombre se lanzó hacia el abismo produciendo al caer sobre las dormidas aguas un ruido sordo y trágico.

Se oyó un grito de mujer: un hombre! Se ha tirado al agua!!...

Corrió hacia el lugar donde había estado el suicida, gritando y pidiendo auxilio.

Un policía vino corriendo. —¿Qué pasa?—preguntó, mientras otros dos hombres se acercaban también al grupo.

—Un hombre se acaba de tirar al río!— explicó la muchacha con excitación. —¡Mírenlo! Ahí está debatiéndose con las aguas!

—¡Sí! Ya lo veo... —aseguró el policía. Se alongó sobre la baranda del puente y los otros hombres lo imitaron.

—¿Pero qué es lo que hacen? —preguntó la muchacha. —¿No lo van a salvar?

—¡Voy allá! ¡Voy a buscar un bote...—expresó el policía.

El agente de la autoridad dió media vuelta y presto se alejó mientras los otros hombres se quedaban alongados sobre la baranda del puente, observando lo que pasaba abajo. La muchacha los miró con desprecio y comenzó a quitarse la ropa: el abrigo, los zapatos, la falda... Luego se tiró de cabeza al agua.

El policía llegó con el bote, cuando la muchacha arrastraba al suicida hacia la orilla. Luego, mientras la gente se reunía alrededor del infeliz, la chica escapó sin que se dieran cuenta, metiéndose en un taxi.

El nombre del hombre que había intentado suicidarse era Alberto Sudney. Por tres años había luchado con la falta de trabajo, viendo cómo su mujer y sus cuatro hijos carecían de lo indispensable. Pero al fin se había cansado de batallar contra lo imposible y había llegado a la conclusión de que era preferible morir antes que ver sufrir de ese modo a los que amaba. De manera que había determinado tirarse al río.

Pero la extraña muchacha que pasaba en aquel momento por allí lo había rescatado a la muerte. Nadie sabían quién era la chica, y ese elemento de misterio sirvió para que los periódicos le concedieran al caso toda suerte de preferencias.

—Hé aquí una muchacha con coraje—le decían al día siguiente, a la hora del desayuno, Mr. Ellsworth a su mujer.

Le leyó lo quie decía el periódico, y estuvieron hablando de la muchacha durante varios minutos. Luego, cuando ya se iba a levantar de la mesa, la señora de Ellsworth dijo.

—Ese pobre hombre debía encontrarse muy desesperado, ¿no lo crees?

—Sí, los tiempos son difíciles.

—¿No podríamos hacer algo por él? Tiene mujer e hijos.

—Mándale diez dólares..

—No quiero decir eso. Necesita trabajar...

—Pero...

—Hay que hacer algo por él. Si tú quieres le puedes dar empleo.

—Bueno, enviaré uno de los muchachos de la fábrica a que lo vea Tal vez podamos usarlo en las calderas, donde siempre hay trabajo que hacer....

Besó a su mujer, dejó que un sirviente lo ayudara a ponerse el abrigo y se dirigió al automóvil que lo esperaba fuera, con su chaufeur uniformado.

El policía llegó con el bote cuando la muchacha arrastraba al suicida hacia la orilla.

A pesar de sus buenos propósitos se hubiera olvidado del necesitado si no hubiera sido porque esa misma tarde el maquinista le informó que necesitaban más gente en las calderas.

—Pues vaya a ver a se Smudney que necesita trabajo. Si todavía no tiene empleo dígale que venga a verme.

Cuando llegó a su casa, toda su familia estaba a su alrededor y él descansaba acostado en un catre. Al saber que le venían a ofrecer trabajo tras largo tiempo de inactividad, dió un brinco y se sintió otro hombre:

—¿Cuándo tengo que comenzar a trabajar?, —preguntó.

El maquinista lo miró de arriba a abajo antes de contestarle.

—¡Esta noche! Y se fué..

Alberto Smudney fué a trabajar esa noche, y como no tenía dinero para el tranvía, tuvo que caminar seis millas hasta la fábrica.

Ahora se encontraba en el cuarto de calderas, desnudo de la cintura para arriba y echándole carbón a un enorme horno. El sudor le corría por todo el cuerpo, y su respiración cada vez se hacía más rápida y entrecortada. De pronto una expresión de dolor se retrató en su rostro, se apretó con ambas manos el pecho, y cayó sin sentido. Cuando llegó el doctor sólo pudo certificar su muerte, que atribuyó al exceso de esfuerzo estando tan débil y mal nutrido.

A la próxima mañana, cuando el Sr. Ellsworth bajó a desayunarse, le dijo a su mujer que lo miraba con cara compungida:

—Ya tu ves, no se puede tratar de hacer bien a nadie... Ya ves lo que sacamos con auxiliar al hombre...

Su esposa le quiso replicar, pero una congoja extraña le enmudeció la garganta.

Mientras tanto, en su habitación pobre y mal iluminada, una muchacha de aspecto equívoco tiró el periódico que había estado leyendo y encendió un cigarrillo. Después musitó hablando sola:

—Tal vez hubiera sido mejor que lo dejara ahogarse..

Luego sacó un sobre de una gaveta, escribió en él las señas que había visto en el diario, y sacándose de la media varios billetes, se los envió a la viuda del que a su juicio, había sido ahora asesinado...

Los bienes de Juan Viera y Morales, al no presentarse ningún heredero han pasado al asilo "General Pera

El Juez de Primera Instancia de Almendares conoce de un interesante juicio sobre reconocimiento de derechos y acciones. Declaratoria de Herederos de Jesús Tomé C

El Juez de Primera Instancia de Almendares, Secretaría de González Parra, viene conociendo desde hace días el juicio declarativo de mayor cuantía establecido por Manuel Aguabella Portland contra Francisco Interián Mesa, Sergio Por Escarrá, Raquel Pot Escarrá y José Pablo Flavió Oriarte Ferrer, sobre reconocimiento de derechos y acciones.

Hace pocos días el Juzgado fijó en la tablilla del local un edicto donde se anunciaba que se ponían a pública subasta los derechos y acciones que tienen los demandados sobre la finca «San Andrés»—hoy «Flora»—derechos que fueron tasados por los peritos en la cantidad de doscientos pesos; pero es el caso que el edicto desapareció en forma misteriosa, por lo cual se dió cuenta del hecho al Juez de Instrucción de la Sección Segunda para la radicación de la correspondiente causa criminal.

Y ahora, en una nueva providencia dictada ayer, el Juzgado dispone sacar nuevamente a subasta los referidos derechos y acciones, señalando acto del remate para el día 4 de octubre próximo, a las 9 de la mañana.

PASAN UNOS BIENES A UN ASILO

El juez de Primera Instancia del este, Secretaría del doctor Manuel Macías y Betancourt, dictando, una resolución dispone los bienes dejados a su fallecimiento Juan Viera y Morales, pasaran a lo de ancianos General Peraza, rito de que al darse término testado de oficio no concurrió heredero, declarándose vacante rencia e instituyéndose como al Estado cubano.

Condenado a pagar $375.00

Resolviendo un juicio de cuantía el juez de Primera del Norte, doctor Antonio Albornoz, Secretaría de Bustamante, declaró con lugar te la demanda establecida por tor Emilio J. Montalvo Angel Sánchez Ramentol, al demandado a que pague la de $375.00, intereses legales interpelación judicial y costas.

Divorcio

Con fecha de ayer, el juez mera Instancia del Oeste, de Eduardo Daumy, dictó declarando con lugar la divorcio establecida por Rubio contra Prisca Madariaga consecuencia disuelto el tramontal que los unía.

El propio juez declaró con demanda de divorcio que disensos establecieron Bernardo y Matilde Soliguera, y en cia disuelto el vínculo existente entre ambos cónyuges.

CONDENADOS ORTEGA Y FERNANDEZ A PAGAR UNA PENSION VITALICIA DE $90.00 ANUALES

El doctor del Valle Moré, Primera Instancia del Oeste, dado sentencia por ante el secretario Francisco Baños, en los la demanda incidental a virtud cidente del trabajo sufrido por Ricardo Alejandro Fernández Campos, promovida por Ricardo nández y Molina y por la señora men Campos y Fernández, en carácter de padres legítimos del nado obrero contra la Compañía Seguros «Sagua la Grande», contra el patrono Ortega y Fernández clarando sin lugar la demanda falta de acción alegada por la de Ortega y Fernández y en cuencia con lugar la demanda, nando al patrono a que pague actores de por mitad una pensión talicia de noventa pesos anuales gaderas por mensualidades vencidas partir de la fecha del accidente clarando sin lugar la emanda en to a la Compañía de Seguros «La Grande», a la que absuelve misma, y condenando a Ortega y nández al pago de las costas.

Esta reclamación se relaciona obrero Ricardo Alejandro Fernández Campos, que perdió la vida el de marzo del pasado año, mientras se encontraba pintando el edificio «Dodge Brothers», situado en P. en el Vedado, al descender violentamente desde gran altura, causándose lesiones que le produjeron la muerte.

DECLARATORIA DE HEREDEROS

Ha dictado el doctor Valle Moré por ante el secretario Gerardo Castillo, declarando intestado el fallecimiento de Jesús Tomé y Castro, y sus únicos y universales herederos sus legítimos hijos Jesús María y sé, Cosme y María del Carmen Tomé y Grandío, y a su viuda, Isabel Lorenzo y Pérez, ésta en la cuota usufructuaria que la Ley le asigna.

—Por el juez de Primera Instancia del Oeste, se ha dictado sentencia en la demanda de divorcio seguida por Matías Inés Valdés y Valdés contra Sebastián Prats y Soler, declarando con lugar la demanda y disuelto en tanto el vínculo matrimonial que los unían.

—También se dictó sentencia por el propio juez en la demanda de divorcio seguida por Luis Sabater y Pérez contra Rosa María Valdés Pérez, declarando con lugar la demanda y disuelto el vínculo matrimonial que los unía.

—Y en la demanda de divorcio establecida por Armando Fabián Gómez contra Marina Fuentes y Suárez se admitió la demanda y se dispuso el emplazamiento de la demandada por medio de edictos por ignorarse su paradero.

En Valencia no quieren acoger más refugiados

Los que huyeron amenazados por los rojos tendrán que ir a campamentos aislados

VALENCIA, junio 14. (AP.)—Largas líneas de refugiados, con la tristeza impresa en los rostros, han estado llegando durante todo el día de hoy a esta ciudad en carros tirados por mulos, en camiones y a pie, trayendo consigo cuanto pudieron salvar en la precipitada retirada que se vieron obligados a hacer ante el impetuoso avance de las fuerzas del generalísimo Franco.

(Estos fugitivos se han visto precisados a dejar sus hogares bajo la amenaza de las fuerzas rojas.)

Entre los refugiados que llegaron hoy se encuentran las poblaciones enteras de las aldeas que fueron compelidas por los milicianos a abandonarlas ayer domingo antes de que las fuerzas del generalísimo Franco descendieran rápidamente por las carreteras de la costa hacia Castellón.

En esta ciudad se encontraron con que la guerra, que esperaban haber dejado en la retaguardia, había llegado hasta esta misma ciudad. Los aviones nacionalistas visitaron por tres veces el puerto de Valencia y lo bombardearon.

No hubo desgracias personales, según se tiene entendido, porque los civiles, versados ya en el arte de esquivar las bombas, tan pronto notan la presencia de algún avión huyen a esconderse.

Valencia, que está congestionada de refugiados, no parece dispuesta a ofrecer hospitalidad a más millares de gentes sin hogar y sin dinero.

Al mismo tiempo que entraban en la ciudad, las autoridades tomaban medidas para enviarlos al sur, a aldeas distantes del teatro de la guerra.

Dícese en los partes oficiales que la población civil se retiró ordenadamente de los pueblos amenazados por la invasión de Franco, sin que se registrara la menor señal de pánico.

(El pánico se lo inspiraban los compañeros de obligada fuga.)

Murió ametrallado el general Enrique Espejel en Puebla

CIUDAD MEXICO, Junio 13 (AP). Las balas de la policía acribillaron hoy el cuerpo del ex-general del ejército mexicano Enrique Espejel Chavarría.

El general, su hermano y un policía resultaron muertos cuando las autoridades de Puebla atacaron una cabaña cerca de la a ldea de Chililo donde sabían, por confidencias, que se encontraba durmiendo el ex-general Espejel con varios de sus partidarios.

Una descarga cerrada contestó a la orden de la policía para que Espejel abandonara la cabaña, resultando muerto uno de los agentes.

Espejel y su hermano lograron huír de la cabaña y cuando el primero intentaba montar en su caballo, sin hacer caso de las órdenes de la policía para que se rindiera, hizo un disparo con su pistola hiriendo a otro de los doce policías.

Los restantes agentes concentraron entonces el fuego de sus ametralladoras contra los dos fugitivos. Otros tres rebeldes lograron huír de la cabaña, a pie, en medio de la confusión.

Hoy se supo que el general de brigada Bernabé Avila Rey, así como el coronel Honorio Vizcaíno y un teniente coronel y un comandante cuyos nombres no se han divulgado, se encuentran detenidos por acusárseles de rebelión.

Dura censura del "Sun" al derroche de Mr. Roosevelt

Sólo en la ciudad de New York viven del Gobierno dos millones de personas

NUEVA YORK, junio 13. (Exclusivo).—Una organización nacional de votantes podría detener el derroche del Presidente Roosevelt y del actual Congreso, dice hoy David Lawrence en «The New York Sun».

Lawrence dice que muchos grupos alejados están actualmente trabajando en el sentido de exigir al Congreso que cese de votar gastos que se consideran superfluos y asegura que la unión de todos esos grupos derrotaría al Presidente.

Puede concebirse la idea de lo enorme de los gastos federales en su burocracia examinando la lista de personas pensionadas en la ciudad de Nueva York según publica en un editorial el «New York Sun».

Según dicha lista, los siguientes viven del Gobierno:

De subsidios federales a los desempleados	571,200
En ayudas en efectivo	567,200
En empleos municipales	155,486
En empleos federales	50,000
En empleos del Estado de Nueva York	8,796
Pensionados por la ciudad	23,959
En hospitales públicos	24,750
En la cárcel	6,700
Niños, inválidos, ancianos	116,600

El total lo hace llegar el «Sun» a 2.200,000 personas que viven del Gobierno en una forma u otra en la ciudad de Nueva York, cuya población es de poco menos de siete millones de habitantes.

Los sudetes irán a la guerra si no se les complace

Presentarán unas demandas que Checoeslovaquia no les otorgará. Sus declaraciones

LONDRES, junio 13. (Exclusivo). Un conflicto de magnas proporciones se cierne hoy sobre la enlutada Europa, dice el corresponsal del «Daily Express» en Praga, en un artículo que contiene una entrevista que celebró con Conrad Henlein, el Fuehrer sudentino.

«Entusiasmados con su éxito en las elecciones que terminaron ayer, los sudetes intentan presentar al gobierno checo una petición de autonomía que Praga no podrá conceder,» dice el corresponsal.

En Reichenberg el corresponsal entrevistó a Henlein y otros dirigentes sudetes, quienes le aseguraron que estaban dispuestos a ir a la guerra para obtener el logro de sus aspiraciones.

«No podemos evitar la guerra porque no hay arreglo posible», dice que le manifestaron los jefes referidos. «Después de mil años de odio entre germanos y checos llegó el despertar de Alemania en 1938 y ahora el golfo que nos divide de nuestros vecinos es insondable. No nos contentaremos con la mera autonomía ni aun con la anexión al Reich. Alemania deberá tener también a Bohemia y Moravia.»

Alega que los jefes sudentinos le contaron que Bohemia y Moravia, incluyendo a Praga y la parte marítima de Checoeslavia, tendrán que ser colonias y que le darán Eslavia a Hungría.

«En cuanto a los siete millones de checos o los germanizaremos o los destruiremos. La suerte de siete millones de checos no podrá interferir con el destino de 78 millones de alemanes... No queremos colonias en Ultramar. Las necesitamos en nuestras fronteras. Después que hayamos conquistado Checoeslavia, obtendremos el petróleo rumano y el trigo húngaro mediante la conquista económica.»

Agrega que los sudetes esperan la llegada de su «día» en cuanto Inglaterra recobre el sentido común.

«Estamos seguros de que Inglaterra no va arriesgar la pérdida de su imperio por causa de siete millones de checos. Si Inglaterra es neutral, Italia lo será también; pero si Inglaterra interviene, Italia se apoderará del Egipto para restablecer el orden en el Mediterráneo.»

El «Daily Express» es el diario que simpatiza con Alemania y que constantemente publica editoriales sobre las ventajas para Inglaterra de llegar a un acuerdo con el Reich.

M.E.C.D. 2016

...NIDAD COMPRUEBA QUE EXISTE GRAN NUMERO DE ATACADOS DE ANQUILOSTOMIASIS EN VARIOS PUEBLOS

...ABANERAS

LA MODA ACTUAL

EL EFECTO DE LOS TEJIDOS

...brocatel es como el damasco, con la diferencia de que tiene un efecto en relieve y un revés de hilo

...ilustración nos muestra un brocatel chinesco, que es una tela tejida ...el damasco o el brocado, pero que tiene efectos bien definidos de bor... al relieve. El diseño del brocatel generalmente es un tejido de satín, ...el fondo puede variar en tejido y efecto. El brocatel que pudiéramos ...legítimo, siempre tiene un revés de hilo. Algunas veces el relleno ...se trae hacia arriba para darle efecto de vejez. Es este relleno de ...las dos hebras urdidas—una de las cuales se muestra en la superfi... ...la otra sostiene el hilo detrás de la parte del frente de la seda—el que ...esta tela ese efecto de relieve.

...ilustración muestra un brocado chinesco, que consiste de un diseño ...efecto de encaje en un fondo tejido de satín. El fondo de un brocado ...ser de cualquier construcción—satín, tafetán, tela cruzada de seda o ...nada, etc., pero lo principal es que debe ser seda, mostrando el contraste ...las hebras de urdimbre del patrón sobre los rellenos, para que éstos ...casi invisibles.

PEINADOS MODERNOS

...miramos en los distintos peinados que presenta la moda una variedad muy grande de bucles y crespos que se colocan según el estilo ...peinado, llevándose en formas favorecedoras que aumentan la belleza ...los conjuntos.

...principalmente, para los peinados de noche, se preparan unos bucles que se colocan en la parte alta de la cabeza y que se pueden adquirir a precios especiales en la gran **Peluquería Michel**, de San José, 5, entre Aguila y Galiano, donde tienen especialidad en hacer postizos y transformaciones en el cabello.

NOTAS DE PARIS

...Si es tan esbelta y tan sin caderas como su propio hijo, le recomenda... ...shorts de franela, que sean algo larguitos y sólo dejen descubiertas tres ...cuatro pulgadas de rodilla entre ellos y las medias gruesas y tejido a ...; luego una camisa abierta en la garganta y ese espacio cubierto con ...bufanda de seda **foulard** en tonos vivos y para terminar, un inmenso ...suéter de franela para hacer juego con los **shorts**. Les aconseja usar una ...blusa de crepé verde-manzana con **slacks** color morado y un **sweater mau...** ...con slacks de **sharkskin** azul pálido.

...Se usarán **sweaters** cortos, blancos con faldas cortas y fruncidas en ...tonos.

...Recoja sus cabellos con cinta de hilo blanco o cúbralos con una rede... ...de estambre de color. Si su cara es de una expresión ingenua póngase ...un bonnet de piqué blanco.

...Demuestre su sentido de humor en su calzado, **clogs** de cuero con suela ...de madera, espadrilles exagerados y más chic en negro y para de noche los ...con suela de corcho y siempre que se lucen los dedos de los pies ten... ...cuidado de que estén retocados con perfección.

...Para de noche ha hecho sensación un abrigo largo de lana de camello ...botones dorados.

...El blanco hace furor, en **sharkskin**, hilo, algodón, lana para de día, pi... ...**chiffon** para de noche. Se usa solo o con algún toque de color.

...El **trousseau** para verano se aviva con toques de muchos colores, tela ...lilo lila para de día; amarillo, herrumbre y morado en los detalles para ...binar con un vestido blanco; de noche, **larkspur** y tulipán, lila y un ...matizado.

...Caprichosa resulta una camisa toda alforzada, cuyo corte es igual al ...los hombres, pero ésta es de **chiffon** y se usa con **slacks** para comidas ...grasa.

...Se usará un **sweater** en forma de bolero en color vivo para cubrir un ...do de algodón para de noche.

LA LINEA PERFECTA

...Ningún vestido podrá ser elegante, ...tro de los dictados de la moda, si ...se tiene una faja perfecta que ...file las formas defectuosas reduciendo los excesos de grasa. ...Con una faja confeccionada bajo el nuevo estilo y materiales modernos que la conocida **modista María Pérez de Fernández**, que acaba de recibir de París, se asegura que cualquier modelo de vestido resultará **chic**.

Pídanse turno o detalles por el teléfono F-4554.

¿QUIEN ES?...

¿Conoce usted el nombre que le damo...
al que vive pensando solamente
dónde existe una reunión de gente,
dónde se come bien, dónde cenamos?

Es la persona que jamás buscamos,
de formas extremadas y decente;
en todo aniversario, es consecuente,
y llora con nosotros, si lloramos.

Si vamos en vapor, al barco sube,
vi venimos de fuera, al muelle viene
y no existe cumplimiento que deseche.

Es en tribuna, la cargada nube,
de anécdotas, de chistes, y entretiene...
No me diga usted más; es «ponche en leche».

ANONIMO

ALIMENTO COMPLETO

...El verano es la estación que en to... ...los países ofrece efectos de ago... ...miento, pero que en el nuestro, por ...tan intenso, produce los más de... ...sastrosos resultados, viéndose en las ...personas que trabajan, así como en ...las que no lo hacen, los estragos en forma de la anemia, desnutrición o pérdida de fuerzas.

Tomando el delicioso **Chocolate Malteado Nao Capitana Armada**, podrá contrarrestar esta debilidad manteniendo sus fuerzas al grado que deben tener.

MENU DEL DIA

Almuerzo

...Cup de melón.
...Tortilla de petit-pois.
...Costillas de carnero.
...Puré de vegetales.
...Arroz con leche.

Comida

Grape fruit.
Puré de chícharos.
Soufflé de papas.
Pierna de carnero asada.
Flan de piña.

RECETAS DE COCINA

Flan de fresa

...Se prepara un almíbar con una la... ...de fresas pasadas por un colador ...añadiéndole diez o doce yemas de ...huevo, canela en rama que se coloca en un molde, cocinándose al baño-maría.

M. R. de FONTANILLS

Razones por las cuales Vd. debe siempre tener

Resinol

1. Todos los dias alguien necesita ...Ungüento mitigante y curativo ...para aliviar ...Quemaduras Excoriaciones Irritaciones de los pies ...Salpullidos Picazón Cutis barroso

2. Acaso hoy toque a Vd. Un accidente o una afección cutanea puede ocurrir inesperadamente en cualquier momento. Resinol le aliviará prontamente.

...De venta en todas las droguerías y farmacias. ...Muestras gratis del Ungüento y del Jabón Resinol. Pídalas a Resinol, Dept. 49, Baltimore, Md.

ESPERA UNA PRONTA SOLUCION DEL PROBLEMA DE LA LECHE EL JEFE DE LA SANIDAD CUBANA

Mantiene su optimismo en el resultado de los estudios que realiza la Comisión Técnica Nacional. Misa por el alma de la Superintendenta de la primera Escuela de Enfermeras

El doctor Zenón Zamora, Secretario de Sanidad y Beneficencia departió ayer cortos instantes con los periodistas acerca de diversos problemas pendientes de solución, entre ellos el de la vigilancia sanitaria de la leche en Cuba, especialmente en nuestra capital.

Respecto a esto declaró lo siguiente:

«Espero que la Comisión Técnica Nacional de la Leche, organismo autónomo, e integrado en su totalidad por competentes y honorables personalidades, vivamente interesadas en resolver de una manera definitiva y en bien de la salud del pueblo el problema de la leche, la pureza de este alimento dsde el punto de vista sanitario, conteste a los comentarios publicados en la prensa, para que generalmente se conozcan las dificultades que existen, labor realizada y que se realiza, solución que se le dará y las esperanzas de éxito.

¿Su opinión en el problema de la leche, cuál es, doctor?

Mi opinión, en síntesis es que se trata de un problema eminentemente educativo. Ha sido una gran dificultad no tener crédito suficiente para crear las escuelas sanitarias. Además tenemos en estudio una Ley que corrige los defectos advertidos en la que rige actualmente, pero aún no ha tenido oportunidad en el Congreso.

Tengo esperanzas de que en las reuniones que está celebrando la Comisión Técnica de la Leche con los industriales queden resueltas en esta semana todas las dificultades surgidas. Además, pronto el Senador Ernesto Rosell, Presidente de la Comisión que estudia la nueva legislación sanitaria sobre ese producto, convocará a dicho organismo para ultimar los estudios ya iniciados».

Misa por el alma de Miss Mary A. O-Donnell

La señorita Julia Santana, Presidenta de la Asociación Nacional de Enfermeras y Alumnas de Cuba, nos comunica que por la señorita Martina Guevara, Presidenta de la Comisión de Cultura, se ha dispuesto que se diga una misa en sufragio por el alma de Miss Mary O-Donnell, que falleció el 23 de mayo próximo pasado en la ciudad de New York. Dicha misa tendrá efecto, a las 8 de la mañana el próximo día 15, en la Iglesia del Sagrado Corazón de Jesús.

La señorita O-Donell fué la organizadora y Superintendente de la Primera Escuela de Enfermeras en Cuba.

La señorita Santana ruega a todas sus compañeras enfermeras, asociadas o no y amigas y amigos, que concurran a tan piadoso acto.

La Tifoidea en la Habana. Estado epidemiológico

Un nuevo caso de Fiebre Tifoidea ocurrido en esta capital ha sido reportado a la Jefatura Local de Sanidad de la Habana: Arcadio Padrón, vecino de Colón número 5, en el Cerro, el cual ha sido recluído en el Hospital Las Animas.

De alta de Tifoidea fué dada Cesárea León, vecina de la Cueva del Humo, que se hallaba recluída en Las Animas.

En las seis provincias había ayer, hasta la una de la tarde, 1,410 casos de Malaria, 332 de Fiebre Tifoidea, 217 de Frambesia, dos de Poliomielitis Anterior Aguda y uno de Fiebre Ondulante o de Malta.

Exámenes de plomeros el día 30

Para el próximo día 30, jueves, de dos a cinco de la tarde, está fijada la fecha para la celebración de exámenes de aspirantes a plomeros y maestros instaladores.

CARGARA EL VAPOR 'ORBITA' 1,200 TONELADAS DE AZUCAR CRUDO PARA LA G. BRETAÑA

El destroyer americano «Charleston» saludó a la plaza al llegar en la mañana de ayer. Hay que extraer el arroz de la Aduana al tercer día de su llegada. Otras noticias

El «Oropesa»

Procedente de Liverpool y escalas, llegó ayer el vapor inglés «Oropesa» que trajo carga general y 20 pasajeros, con destino a La Habana, así como carga general y 87 pasajeros en tránsito para puertos de Centro y Sur América.

Para La Habana llegaron en el «Oropesa», el señor Balbino Balbín Santos, antiguo compañero del DIARIO DE LA MARINA; el señor Lewis Wallach y señora, Pedro Zubillaga y familia, Aeljandro Valdés, Luis Rivera, Mario Valdés, Rogelio Pérez, Angel Valdés, Manuel Ríos y otros.

En tránsito viajan en dicho buque, el ministro de Panamá en Francia e Inglaterra señor Arnulfo Arias y señora.

Los que embarcaron

En el vapor inglés «Oropesa» que siguió viaje ayer tarde para puertos centro y suramericano, embarcaron en La Habana: Ralph Reinhart y señora, James M. Martin y familia, Walter M. Bowers, ingeniero americano y familia, Noemí Radelat de Faz, Dolores Cuadros, Ana Coll de Pacó e hijos, el reverendo Padre Miguel Caballero, sacerdote cubano; el señor José M. Díaz, Gerardo Pérez Taboada, Juan Evangelio Milanés e hija Sarah y otros.

También embarcaron en dicho buque varios artistas cubanos que van a actuar por los distintos países latinoamericanos: Cándido Raoul Carballo, María de los Angeles Rivero, María Manuela González, Bernardina Digna Barrios y Juana Isolina Carballo.

En el propio buque también embarcó la artista mexicana Concepción Sandoval.

El «Oropesa» tomó en La Habana 190 tercios de tabaco en rama, 5 huacales de cartón y corrugado y 2 cajas de tabacos torcidos.

El «Ulúa»

El vapor americano «Ulúa», de la Flota Blanca, arribó ayer a nuestro puerto procedente de New Orleans, con carga general y 55 pasajeros para La Habana, así como carga y 81 pasajeros en tránsito para Centroamérica hacia donde siguió viaje anoche mismo.

En el «Ulúa» llegaron el señor Eduardo Anglés, cónsul adscripto al Consulado de Cuba en New Orleans, a quien acompaña su familia, la señora María Arango, Gilda Aragón, Diego Aurieles y familia, Elisa Castiñeira e hija Lydia.

Viajeros de Miami

Por la vía de Miami llegaron ayer los señores: Oscar Albertini, los profesores señores José G. Hernández y Ramiro Guerra, Diego y Gloria Trinidad, Julián R. Barber, el conocido naviero de esta plaza señor Federico Casteleiro, las señoritas Cristina, Ana y Mercedes del Valle, Lydia Rivera, Laudes Alfonso y otros.

El «Cuba»

En su viaje regular llegó ayer tarde procedente de Tampa y Key West, el capor correo americano «Cuba», de la Peninsular y Occidental SS. C., que trajo carga general, correspondencia y 178 pasajeros.

Los miembros de la Cámara de Comercio de Chattanooga

Llegaron en el «Cuba» los miembros de la Cámara de Comercio de Chattanooga, que vienen a nuestra capital invitados por la Corporación Nacional para el Fomento del Turismo, en viaje de excursión. Permanecerán aquí hasta el viernes próximo, día en que regresarán en el propio «Cuba».

Con los expresados excursionistas, entre los que se encuentran prominentes personalidades de dicha Institución, ha llegado el señor J. Ribas, cónsul de Cuba en Chattanooga. Al frente de ellos viene Mr. Raleigh Crumblitas, director de la Cámara de Comercio de dicha ciudad.

Una cordial bienvenida se dispensó a nuestros huéspedes, habiendo acudido al muelle del Arsenal, para cumplimentarlos, los miembros de la Corporación Nacional del Turismo, señores Carlos M. Cartas y René Bolívar.

La Banda de Música del Municipio ejecutó varias piezas durante el desembarco de los excursionistas.

El «Cuba» regresará hoy a Tampa

Hoy por la mañana regresará a Key West y Tampa, el vapor americano «Cuba», llevando carga general, correspondencia y pasajeros que tomará en nuestro puerto y entre los que se encuentran los señores: Constantino Mata, doctor Martín Leunda, María V. Barrios, doctor Jorge Hidalgo y familia, Tomás L. Geraldo, Herminia del Pino e hija, Delia y José Rodríguez, Antonio Olivares, José Rodríguez, Manuel R. Juanes, Guillermina Valdés, Consuelo Loynaz de Mas e hija, Esperanza y nieto René, el señor Jesús García Aenlle, Eduardo Estrada, Teresa Cruz, Manuel Alvarez, Andrés Vázrez, Teresa Cruz, Manuel Alvarez, Anquez, Carlos Serrano, Eduardo Alvadrés Vázquez, Carlos Serrano, Eduardo Alvarez Suárez, Benito Pérez, Consuelo Carmona, Adolfo Valdés y señora y el doctor Rogelio Pina e hija Rosa Pina de Torres, quienes se dirigen a los Estados Unidos para exhibir películas sobre vistas de La Habana y otros lugares de Cuba para hacer propaganda en favor del turismo.

El fracasado suicida Thompson Franklyn

Se embarcará hoy en el vapor «Cuba», el joven americano que el pasado domingo se arrojó al mar para suicidarse, siendo recogido por una ballenera de los prácticos del puerto a una milla de la costa.

Dicho joven dijo nombrarse Thompson Franklyn, pero su verdadero nombre el de Douglas L. Forsyth.

Azúcar para Inglaterra

Procedente de Suramérica, llegará a nuestro puerto el jueves, a las diez de la noche, el vapor inglés «Orbita», perteneciente a la Compañía del Pacífico, que trae carga general y pasajeros tanto para La Habana como en tránsito para Europa.

Dicho buque saldrá de nuestro puerto el sábado, a las 12 del día, para Europa, llevando numerosos pasajeros así como carga general, entre las que se encuentran 1,200 toneladas de azúcar que llevará a Inglaterra.

El «Orinoco»

Mañana, a las dos de la tarde, se espera procedente de Hamburgo y escalas, vía Lisboa, el vapor alemán «Orinoco» de la Compañía Hamburguesa Americana, que trae 165 pasajeros y 220 toneladas de carga general para La Habana, 150 pasajeros y 3,500 toneladas de carga en tránsito para México.

El «México»

El vapor correo americano «México», de la Ward Line, llegará en las primeras horas de la mañana de hoy, procedente de New York, con 50 pasajeros y 1,071 toneladas de carga general con destino a La Habana, así como carga general y 60 pasajeros en tránsito para México.

El «Talamanca»

También directo de New York arribará esta tarde, a las cuatro, a nuestro puerto el turbo eléctrico americano «Talamanca», de la Gran Flota Blanca, que también trae 31 pasajeros y 1,080 toneladas de carga y 59 sacos de correspondencia para La Habana, así como carga general y pasajeros en tránsito para Centroamérica.

Para cargar frutas cubanas

Mañana son esperados en nuestro puerto, los siguientes vapores: «Florida», que viene de Miami conduciendo carga general y pasajeros; «Metapan», que procede de Boston, con carga general para La Habana, así como carga y pasajeros en tránsito; y el «Carinthia», que procede de New York y escalas, en viaje de excursión con numerosos pasajeros turistas en tránsito.

Trae también dicho buque seis pasajeros con destino a La Habana.

El «Laila»

De Valparaíso y con carga general llegó ayer el vapor danés «Laila».

Las salidas de ayer

Durante el día de ayer salieron los siguientes vapores: «Oropesa», para Valparaíso; «Corisco», para Matanzas; «Ulúa», para Cristóbal.

El destroyer «Charleston»

En viaje de pruebas, llegó ayer el destroyer de la armada norteamericana «Charleston», moderna unidad naval, que procede de La Florida.

El «Charleston», hizo el saludo a la plaza que le fué contestado por la Fortaleza de La Cabaña. Entre su comandante y las autoridades del puerto, se cambiaron las visitas de ritual.

El «Charleston», atracó al costado norte del espigón de San Francisco, donde permanecerá dos días.

Sobre Papel para imprimir

El doctor Alfredo Botet, director-administrador de la Aduana de La Habana, ha reiterado por medio de la siguiente orden, las circulares sobre despachos de papel para imprimir.

Con relación a lo dispuesto en las órdenes números 96-37 de fecha 25 de mayo del año próximo pasado, y 182-37 de 6 de noviembre del referido año, de 6 de noviembre del referido año imprimir, comprendidos en las partidas 152 y 156 del vigente arancel de Aduanas, se dispone que para realizar los mencionados despachos será necesario la presencia e intervención del señor Guillermo Gatell, delegado especial de esta Administración, sin cuyo requsito no se permitirá la extracción de los citados papeles.

Circúlase para general conocimiento y cumplimiento.

La recaudación

La Aduana de La Habana recaudó ayer $68,501.14.

Un yate

Ayer tarde a última hora, llegó a nuestro puerto, el pequeño yate de bandera americana, «Blackbone».

SEGUNDA DE LLEGO EN EL «CU-
también trabaja de manejadora. Informan: Telf. F-3031.

AUTOMOVILES CIRCULADOS

Por transitar con exceso de velocidad, fueron circulados ayer por la policía, los vehículos siguientes:

1ra. estación: Omnibus 1424, 487, 231;

2da. estación: 34,066.

5ta. estación: 7,931, 15,443 y ómnibus 594; 20,504.

7a. estación: ómnibus 1050 y 499; 76,348 y ómnibus 514.

11a. estación: ómnibus 1735; autos 26.311 y 14.595, 8900; 11.669; 39.112

14a. estación: 9.669, 45,814, 71.609; 13.249; 5,764; 37.697; 18,677; 12,875.

El arroz, mercancía de fácil descomposición

El director-administrador de la Aduana de La Habana, doctor Botet, de acuerdo, con lo resuelto por la Secretaría de Hacienda, declarando que el arroz es una mercancía de fácil descomposición, hace público, para general conocimiento, que deberán ser despachado y extraído para el consumo las partidas que se importen al tercer día de su llegada, transcurrido los cuales se procederá por la Aduana a la formación de los correspondientes expedientes para proceder a los remates que determinan las Ordenanzas, para así salvaguardar los intereses del fisco y las Ordenanzas Sanitarias.

BAÑANDOSE

Mauricio Rodríguez Tamayo, vecino de Progreso y Monserrate, fué asistido en «La Covadonga» de lesiones graves, que se ocasionó en la Playa de Jaimanitas.

ELEGANCIAS de HOMBRE

Por HENRY WOTTON.—Apartado 1332

El hecho de que estemos ya viviendo los días intensamente cálidos de este primer mes de verano, nos obliga a buscar en nuestro ropero las prendas más frescas y complementar nuestra indumentaria con los accesorios más ligeros.

Para ayudar a esta necesaria selección, presento estas distintas prendas de vestir, de marcada significación en el fin que nos proponemos.

En el extremo superior de la izquierda hay un «short» interior, elaborado en una malla de hilo muy liviana; puede ser blanco o en el tono «burma».

El otro ángulo lo ocupa una camisa deportiva, confeccionada en un tejido abierto de hilo fino. Para la mayor comodidad dentro de la intención de su uso, su cuello es bajo y tiene botones en sus puntas, que lo fijan a la pechera, evitando que se levanten o que pierdan su correcta posición. Los puños son redondos y también cerrados por botones que eliminan el uso de yugos; detalle práctico y elegante en este tipo de camisa.

En el centro de estos dos artículos, pueden verse dos corbatas de «Palm Beach». Además de las ventajas que brinda para su lavado la forma en que están confeccionadas, estas corbatas son las más indicadas para combinar con los tejidos de hilo y de algodón de nuestros trajes de verano. Blanco, carmelita y verde son los colores que se cruzan en la corbata larga; el lazo está logrado en azul, rojo y blanco y es un detalle elegante para un traje deportivo de «Palm Beach» blanco.

En el ángulo izquierdo del plano inferior, brinda Farguhar un piyama hecho en una tela calada, que le da originalidad y máxima frescura a esta prenda. Es un estilo amplio y simple y está entonado en azul con finos vivos en prusia.

En el centro, un zapato de cabritilla «brown» ofrece toda su piel perforada, que permite la libre circulación del aire. Su carácter deportivo está bien definido.

El sombrero de panamá tiene, también, perforaciones en la copa para hacerlo más fresco; el ala es ligeramente más ancha que la de los que se usan corrientemente.

Un calcetín de tejido de malla azul y blanco, aparece en el ángulo inferior; con él hay un escarpín tratado en blanco, azul y negro, con elástico en la parte superior para que se mantenga en su justo lugar. Las rayas horizontales tienen preferencia en nuestras medias deportivas.

CONSULTORIO

S. S., de Matanzas:

Desea que le indique un modelo para un traje de muselina beige. No ofrece detalles físicos, ni indica el uso que ha de darle al traje.

No es posible que pueda recomendarle un modelo determinado sin conocer más detalles que el color y el tejido de su nuevo traje.

Antes que seguir a la Moda, debemos ajustar nuestro traje al estilo que más nos favorece. Para vestir bien es indispensable hacerlo en concordancia con nuestras características personales; por tanto, hay que modificar los modelos o adaptar la Moda a lo que nuestra silueta exige.

Vestirse no es cubrirse simplemente, sino armonizar las líneas y equilibrar el conjunto.

Anóteme su alto, su peso y su edad; puede agregar los detalles personales que crea oportunos. Indíqueme, también, el uso que ha de tener su nuevo traje.

LORD X, de La Habana:

Desea adquirir un batín; ofrece algunos detalles individuales y solicita que le indique modelo, tela y color.

El batín, como usted bien dice, es una prenda indispensable; pero, no tiene su uso la amplitud que usted señala.

Es una prenda que exige intimidad; sólo debemos usarla en nuestras habitaciones personales. En su dormitorio, biblioteca o pieza de estudio y en algún salón privado, únicamente podrá usted vestir el batín.

Es casi necesario tener más de uno; le aconsejo que, por lo menos, adquiera dos para su «habilitación» de novio: uno de seda en tono oscuro y otro de un material claro, fresco y lavable.

En modelos y colores la variedad es tan extraordinaria que debe hacer la selección de acuerdo con su gusto personal y con miras a sus piyamas. Adquiera colores que armonicen con los piyamas que ha de usar con más frecuencia.

Le aconsejo que visite el Departamento de Caballeros de «Fin de Siglo». Ellos tienen un magnífico surtido de batines.

Si usted me indica la hora de su visita a esta casa, tendré gusto en ayudarlo en su compra.

UN NAUTICO, de La Habana:

Hace consideraciones sobre mi glosa de trajes de baño, publicada el jueves 9 en el Rotograbado y se refiere a determinado modelo de trusa, exhibido recientemente en uno de nuestros comercios.

En efecto, el color y el corte de la trusa deben estar de acuerdo con el tipo, la edad y la figura de quien la lleva.

Para su tono de piel, encuentro bien seleccionado el color amarillo; es, además, el color predilecto este verano, especialmente en el tono «burma».

Puedo asegurarle que los «shorts» son usados en las playas elegantes por los hombres más significados por su bien vestir. Entre ellos, hay gran variedad de modelos y de tejidos.

Están atinados sus comentarios con respecto a la trusa a que se refiere. Esos modelos se ofrecen para determinado público. Donde no hay sobriedad y sencillez, no puede haber elegancia.

Gracias por sus frases amables.

HAPPY, de La Habana.

Desea obsequiar a una amiga en la fecha de su cumpleaños; anota lo que ha seleccionado para el regalo y pide mi consejo.

Lamento decirle que lo único correcto en su caso es un regalo de dulces, bombones o flores. Todo lo que usted me indica tiene otro carácter y no es, además, de buen gusto.

Ordene una caja de flores o un estuche de bombones y envíelo en las horas de la mañana.

La sequía ha causado en la Argentina pérdidas considerables en todas las cosechas especialmente la del maíz

La producción de ese grano tendrá una merma este año de más del cincuenta por ciento. La Havana Electric hace una bonificación en los pasajes a todos los empleados públicos

La fuerte sequía sufrida por la República Argentina durante el presente año, ha ocasionado, como aquí en Cuba, pérdidas de gran importancia en todas las cosechas, principalmente en la del maíz, cuya producción ha registrado una merma que supera al 50%, según el informe que acaba de remitir a la Secretaría de Comercio el Director de Economía y Estadística de aquella nación.

El referido informe trata del área sembrada en todo el territorio para el cultivo del maíz, así como las hectáreas que mejor rendimiento han dado a pesar de la sequía, así como de otros extremos relacionados con la cosecha y producción de ese grano.

La producción del maíz en la Argentina alcanza este año a 4.500.000 toneladas, lo que representa una merma de 50.8% sobre la registrada el año anterior, y el 49% comparada con el promedio de producción durante los últimos cinco años.

La Havana Electric ha hecho una bonificacion a los empleados del Senado

El Administrador de la Havana Electric informa a la Secretaría de Comercio que esa Empresa ha hecho una bonificación a los empleados públicos, rebajando el costo del pasaje en los tranvías. En lo sucesivo entregará cien fichas por $4.00 a todos los empleados del Estado que así lo acrediten, de acuerdo con el límite que fija el Decreto Ley 800 que regula la tarifa de pasajes.

Prueba oficial de una nueva tapa irrellenable

La Asociación de Licoristas, Vinateros, e Industrias anexas efectuará el próximo jueves en Suárez 86 y 88, la prueba oficial de una tapa irrellenable, para ser usada en botellas y demás envases, que ha sido patentada ya en la Secretaría de Comercio, por su autor, el mecánico dental cubano, señor Leonardo Sánchez.

Numerosas autoridades civiles y militares, los representantes de marcas importadas de vinos y licores, los fabricantes nacionales de licores, técnicos en la materia y representantes de la prensa en general, han sido invitados para presenciar este acto.

$16,875 recaudó la Aduana de Antilla

Ha comunicado a la Secretaría de Comercio el Administrador de la Aduana de Antilla, que durante el pasado mes de mayo recaudó aquella oficina, por todos conceptos, $16,875.49.

Garantía de $25,300 devuelta

El Tesorero General de la República, ha dirigido un escrito al Director de Seguros de la Secretaría de Comercio, comunicándole que por libramiento número 5870 expedido por la Secretaría de Hacienda, se ha procedido a la devolución de $25,300, en Bonos de la República, a la compañía denominada «Unión Social de Seguros S. A.,» que dicha entidad tenía depositada en aquel Departamento como fianza para responder a sus operaciones en el negocio de riesgos y accidentes.

Felicitan al Secretario de Comercio

La firma comercial de Villar Osorio, importadores y exportadores en general establecidos en la ciudad de New York, ha dirigido una comunicación al Secretario de Comercio, señor Raúl Zárraga, en la cual exponen su satisfacción y felicitan a la vez a dicho Departamento, pues en reiteradas ocasiones se han dirigido a dicha dependencia en demanda de antecedentes e informes relacionados con nuestro comercio, y siempre han recibido esas peticiones la mejor atención.

LAS INVESTIGACIONES QUE SE PRACTICAN EN MARIANAO HAN ARROJADO UNA ELEVADA CIFRA

Celebran un cambio de impresiones los doctores Zamora y Peña, dictando nuevas órdenes al Jefe Local del Término. No existe Beri-Beri en la Cárcel. Hay que dromir con mosquitero. Moscas

El doctor José Miguel Peña, Director de Sanidad, después de celebrar un cambio de impresiones con el Secretario del Ramo, doctor Zenón Zamora, ha citado para su Despacho al doctor Rogelio Rodríguez Barquín, Jefe Local de Marianao, con motivo del aumento considerable que se advierte en las estadísticas de la Anquilostomía en vecinos de su término, pues del sábado al domingo últimos se conoció oficialmente de la existencia de setenta y seis nuevos casos que con los 216 de que se tenía noticias, hacen un total de 292 pacientes.

Desde luego que el aumento considerable de los atacados de parásitos no quiere decir que sean casos nuevos. Lo que ha ocurrido es que de un tiempo a esta parte, por órdenes expresas de la Dirección de Sanidad, todos los jefes locales están dedicando atención a este serio problema, más grave, si se quiere, que la fiebre tifoidea, el paludismo y otras enfermedades, pues al no ser atendido el enfermo, el mal va minando su organismo lentamente hasta consumirlo.

Además, de acuerdo con los últimos partes estadísticos-telegráficos recibidos en la Dirección de Sanidad se comprueba la existencia de Anquilostomiasis en Surgidero de Batabanó, tres casos y en Guanajay, dos casos.

El doctor Peña, por el momento, de acuerdo con el doctor Rodríguez Barquín, iniciará una activa capaña en el término municipal de Marianao hasta lograr el tratamiento y curación de la extendida dolencia.

En cuanto a la tifoidea sólo hay en el término de Marianao nueve enfermos.

No hay Beri Beri en Pinar del Río

El doctor Boue, médico de la cárcel de Pinar del Río, ha informado al Jefe Local de Sanidad que no es cierto existan en la población penal atacados de Beri-Beri, y que desde hace mucho tiempo no se registra ningún caso de esa enfermedad.

Hay que dormir con mosquitero

El doctor Bruzón, Jefe Local de Sanidad de Trinidad, ha informado a la superioridad mantiene las recomendaciones que hiciera hace meses para evitar la propagación del paludismo, esto es, la necesidad que todo el mundo duerma con mosquitero y evite el estancamiento de las aguas, así como que se mantengan herméticamente tapados los aljibes y depósitos de aguta potable.

Agrega dicho funcionario que actualmente emplea en la desinfección de la ciudad cien galones de petróleo, necesitando para que dicha labor sea efectiva, unos doscientos galones más.

Termina diciendo el doctor Bruzón que no tiene suficiente cantidad de quinina y plasmoquina para distribuir entre los vecinos pobres.

131 defunciones por viruela

El Agregado Comercial de Cuba en el Consulado de Hong-Kong, China, ha comunicado al Secretario de Sanidad y Beneficencia que en dicha ciudad ocurrieron durante el pasado mes ciento ochenta casos de viruelas con ciento treinta y una defunciones.

Urge vacuna antitífica en Agramonte, Matanzas

El doctor Iglesias, Jefe Local de Sanidad de Agramonte, Matanzas, ha solicitado del Director del Ramo, con carácter urgente, el envío de quinientas dosis de vacuna antitífica para inmunizar a la población.

Como quiera que el citado Jefe Local no explica los motivos de esa necesidad tan urgente, el Director de Sanidad, doctor Peña, al remitirle la vacuna pedida, le ruega informe si existe algún brote tífico en aquella zona y cuántos son los enfermos, así como las medidas de aislamiento adoptadas hasta el momento.

Plagas de moscas en la Habana

Con motivo de la aparición en esta capital de plagas de moscas, se ha acordado por las autoridades sanitarias superiores iniciar una activa campaña contra dicho insecto.

Entre las medidas dictadas se cuenta la de enviar a cada una de las seis empresas ferroviarias existentes en Cuba una comunicación ordenándoles lleven el estiércol para abono a sitios cubiertos para evitar la procreación de moscas, y a los jefes locales que recuerden a los inspectores la obligación en que están de ordenar en los comercios sistemas apropiados para combatir el citado insecto, fácil de destruirlo si se tiene en cuenta la fórmula que se emplea en los Estados Unidos de Norte América—recomendada por el Departamento de Salubridad Pública—consistente en la colocación de pequeños platos conteniendo. seis **gotas de formaldehido, dos gotas de solución de añil y una pequeña cantidad de leche con pedacitos de pan.**

De los cursos de Maternidad

Durante la mañana de ayer fueron inscriptos en el Concurso de Homicultura Local de la Habana los siguientes niños:

Olga Riera, Angela V. Hernández, Ziomara Corzo Costales, Julio Montalvo, Eduardo Fernández, Obdulia Troncoso, Adrán Catalá, Flavio George López, Antonio Delgado, Gerardo Valdivia, Berta Paulina González, Violeta Machín Brito, Daisy Alvarado, Alfredo Peñalver, Jorge Luis Martínez, Antonio Toro, Cira Blanco, Alba Raubal, Buenaventura Cuni, Rodolfo Rivero, Lydia de los Angeles Atola, Mario de la Torre, Alicia González, María González, Gladys Gonzále, Manuel de la Torre, Gerardo de la Torre, Caridad de la Torre, María R. Peñalver, Magalis Alvare, Gloria Ercilla, Carmelo García, Delia Jiménez, Luis Vicente Riego, Mirta Eugenia Vega, Antonio Nilo Goytizolo, Gladys Lima, Enrique Yanes, Félix Rivera, Roberto Enríquez, Roberto Laguardia, Reinaldo Romo, María A. Acosta, Matilde Yanez e Isabel Izaguirre.

En Homicultura de Honor fué inscripto el niño Emilio Piney.

En el Concurso de Maternidad: Nancy Valdés, Fernando Gan, Orlando Laguardia, Caridad Zulueta, Francisco Gumán, Angel Castro, Genaro Diago, Haidée Barbería y Mercedes Rafael

Almuerzo al doctor Iruretagoyena

Conforme anunciamos hace días, más de ochocientos amigos del doctor Bernabé Iruretagoyena, Director del Hospital de Dementes de Cuba (Mazorra), le ofrecieron un almuerzo criollo que fué servido en el salón comedor de la Escuela Técnica Industrial, con motivo de celebrar su fiesta onomástica.

Entre las personalidades sanitarias que concurrieron al acto figuraron los doctores Domingo F. Ramos, Director de Salubridad, López Garrido, Jefe de Despacho, Antonio de la Riva, Director de Beneficencia, Asterio Latour, Jefe Local de la Habana, Federico Bosch, Jefe de Hospitales y Asilos, y otros muchos.

Reinó una franca camaradería entre los comensales.

EL SECRETARIO DE HACIENDA EN EL SENADO

La Comisión de Rehabilitación del Crédito Público continúa resolviendo asuntos pendientes

La Comisión de Rehabilitación del Crédito Público que viene funcionando en la secretaría de Hacienda, continúa actuando para dar cumplimiento a las disposiciones de la ley de reabilitación. Hasta el día de ayer han sido presentadas 2180 reclamaciones de cuentas de comerciantes e industriales, cuyos créditos han ido a engrosar la llamada Deuda Flotante. La ascendencia de dicha deuda, aunque no ha querido ser divulgada, se sabe que asciende a unos cuantos millones de pesos.

El Secretario al Senado

En horas de la mañana de ayer, según hemos sido informados, el Secretario de Hacienda, acompañado de otros altos funcionarios de la misma, estuvieron en las oficinas de la Comisión de Hacienda y Presupuestos del Senado, para informar a dicha comisión del menaje presidencial sobre los presupuestos y el que se refiere a la nueva acuñación de veinte millones de pesos.

Infracciones comerciales

La Secretaría de Comercio ha informado a la de Hacienda que los siguientes comerciantes han infringido la Orden Militar No. 400 de 1900 José Chao, del pueblo de Manicaragua, y Pedro Salabarría en Sancti Spíritus.

Nuevas pensiones

Han sido inscriptos en el Registro de Pensiones las siguientes: de $450 a las hijas del comandante Joaquín Otazo; de $192 al cabo Cornelio I. Domínguez; y de $180 a los soldados Simeón Triana, José S. Ortiz, Manuel A. Domínguez, Ramón Benítez, Carlos Linares, Máximo S. González, Blas Téllez, José Tamayo, Manuel Tamayo, Amadeo Pendás, Anselmo Ruiz, Juan Mora y Carlos Marín.

APUNTADOR DETENIDO

Los vigilantes 1225 y 2882, de la tercera estación, cumpliendo órdenes del Capitán César Lavista, Jefe de dicha estación, arrestaron a Ramón Fernández Luanco, de 65 años y de Animas 28, porque en la lechería situada en Animas entre Industria y Consulado, al practicarle un registro le ocuparon dos listas con anotaciones.

LA BANDA DE POLICIA

La Banda de Música de la División Central de la Policía Nacional, que dirige el teniente Vicente Braga, ejecutará el martes 13 del actual en el Anfiteatro Nacional, el siguiente programa: 1—Tanda de Valses de la Opereta «La Geisha», por S. Jones; 2—Fantasía de la Opera «Sigurd», por E. Reyer; 3—Selección de la Opereta «El soldado de chocolate», por O. Strauss; 4—Overtura Tancredo, por Rossini; 5—Paso Doble flamenco «Alma Gitana», por F. Rojas; 6—Mosaico Cubano «Aires Nacionales», por F. Rojas; 7—Danzón «Canto Guajiro», por F. Rojas y 8—Himno Nacional Cubano, por P. Figueredo.

INTOXICACION

Francisca Fernández García, de Esperanza 117, fué asistida en el primer centro de socorro de grave intoxicación, que se ocasionó en su domicilio, al ingerir unas pastillas de permanganato.

M.E.C.D. 2016

LA PEQUEÑA HISTORIA

Por ALEJANDRO LERROUX

PEQUEÑAS TRAGEDIAS

Capítulo XXII

Condenas procedentes de Asturias.—Criterios diferentes. — Discurriendo sobre hipótesis. — Mi resolución.—Campañas piadosas.—Interviene una mujer.—Veinte penas de muerte.—A Consejo de Ministros.—La caridad que suplica.—Se acuerda el indulto.—Asumo la responsabilidad.—Críticas injustas.—Los Ministros de la Ceda dimiten.—Crisis total.

La insurrección asturiana quedó vencida. En Asturias como en Cataluña funcionaron numerosos Tribunales militares. Llegaban a Madrid las sentencias de muerte dictadas por los Consejos de Guerra, como las cuentas desgranadas de un rosario. Y establecido el precedente, que no era enteramente vicioso sino que se apoyaba en la vaguedad de un precepto de la Constitución torpemente redactado, como tantos otros, no se podía prescindir de enviarlas todas a informe del Tribunal Supremo.

La campaña de la compasión se iniciaba ya estimulada, naturalmente, por los interesados que eran no solamente los deudos y familiares de los sentenciados, sino sus correligionarios, sus amigos, sus convecinos que se agitaban asistidos hábilmente por la vasta red de los proletarios organizados, y explotando la sensibilidad y el pietismo y enfermizos de la opinión española.

Alguna que otra circunstancia fortuita favorecía también esa campaña. Por ejemplo, el suicidio frustrado en Oviedo de uno de los dirigentes más comprometidos sentenciado a la última pena y con respecto al cual se iba extendiendo la referencia de que, actuando en jefe contra su voluntad e inclinación, había tratado de contener el movimiento dentro de cauces menos inhumanos y de hecho había salvado la vida en la capital de Asturias a bastantes personas que la tuvieron en extremado peligro. Debió ser verdad, primero porque el sujeto era o es de esa condición, todo apariencia, todo fachada, todo comedia; y segundo porque, todavía hace bien poco, una familia a quien los sucesos sorprendieron en Oviedo, sin ningún interés en adulterar la verdad sino acaso todo lo contrario, me refería en conversación personal de qué manera, por la intercesión expontánea del aludido, pudo salvarse el matrimonio y su hijo, que además conocían varios casos parecidos.

En cambio en otros medios se aguardaba con impaciente ansiedad la ejecución de las sentencias, para atenuar el efecto deplorable que, sobre todo en el Ejército, había producido el indulto de Pérez Farrás.

En aquella ocasión los Ministros representantes de Acción Popular no discreparon de los demás. Pensaban como nosotros y sucumbieron como nosotros, sacrificando, como sacrificamos todos, su convicción a la exigencia de las circunstancias ya referidas. En tales disyuntivas los hombres, cuanto más cultivados menos fuertes son para resistir los impulsos sentimentales de la humana piedad.

En estas otras el criterio del Gobierno se presentaba menos ecuánime. Yo veía llegar el momento trágico serenamente, porque tenía tomada mi resolución. Pero era el Jefe del Gobierno y estaba obligado a contar con el de mis compañeros. Pude conocer por conversaciones aisladas el sentir de cada uno de ellos y comprendí que la opinión del indulto tenía perdida la partida.

Pero había que contar con la actitud de Su Excelencia, que no podía ser opuesta a la del caso Pérez Farrás, a pesar de la contradicción lamentable en que incurrió cuando el del Sargento Vázquez. Como volviera a plantearse la cuestión del mismo modo, el Gobierno se vería en una muy delicada situación. Si mantenía el criterio de ejecución frente al Presidente de la República, que sostendría el del indulto, se pondría en el caso de dimitir...

¿Cuándo y cómo? ¿Antes de hacer ejecutivas las sentencias? ¿O daría orden de ejecutarlas y dimitiría después?

En el primer caso caería el Gobierno con el dictado de verdugo en potencia, frustrado por la caridad del Presidente y sin la ventaja o la compensación de haberse ganado la parte de opinión que reclamaba el cumplimiento implacable de la ley, que le acusaría de haber podido y no haber querido ejecutarla, endosando el problema a un sucesor que no se adivinaba.

En el segundo caso, harto duro y violento, factible porque no necesitaba para nada la firma de Su Excelencia, pero de un aspecto indefendible, la opinión nos acusaría de habernos querido sacar la espina que nos clavó el indulto de Pérez Farrás, con el sacrificio de diez, quince o veinte condenados, no más culpables que aquél; y de haber aprovechado el disentimiento, siempre «generoso», de Su Excelencia para huir las responsabilidades del poder.

Detrás de aquellas condenas habrían de venir, necesariamente, muchas otras. En Barcelona esperaban el resultado de los sumarios respectivos desde el pobre Companys—«el menor padre de todos»—hasta el desdichado Gassol que pensando en su media melena y en el «tocado de la muerte» estaría soñando ya con la esbelta silueta de la Guillotina. Es decir había una perspectiva de varias tandas de reos de muerte a ejecutar en dos, tres o cuatro meses sucesivos.

¿Qué Gobieno ni qué régimen que no sea el de Rusia pueden aguantar impunemente semejante situación?

Estoy seguro, segurísimo de que al triunfar el mando nacional que ahora rige los destinos de la España tradicional, por una serie de victorias aplastantes, la justicia que no haga en el primer breve período de su dominio, no la hará después por mano del verdugo.

Se iba a dar el caso de que los mismos que nos acusarían de débiles si indultábamos, sin poner el pensamiento en el causante del conflicto, nos acusarían de sanguinarios poco tiempo después de las ejecuciones y el Presidente de la República aparecería como el redentor que quiso y no pudo ser, por la violencia, desacato, o traición de su Gobierno.

Aquel infortunado Gobierno al que todos endosaron cargas y responsabilidades, no tenía salida posible con aplauso de la opinión, a la que el ciudadano individualmente puede sustraerse apoyado en su conciencia, pero no los Gobiernos que deben su existencia a esa misma opinión en un régimen democrático.

En el asedio a que piadosamente me habían sometido algunos procuradores del diablo se distinguió una mujer diputado a Cortes. Tan suave y tan insinuante era su insistencia que llegó a impacientarme y no sé si con demasiada brusquedad tuve alguna vez que poner coto a sus gestiones. Tanto que para remediar lo que podía parecer una grosería, tuve que confesarle lo que nunca me atreví a decir en voz alta: Señora, váyase tranquila y déjeme tranquilo; los reos no serán ejecutados más que si usted comete una imprudencia.

Se fué y no la cometió, ni volvió más, porque no tenía ninguna deuda que saldar.

Es que, además de todas las reflexiones que preceden, yo había pensado y resuelto que después de haber indultado a Pérez Farrás contra toda mi voluntad y haber dejado que Don Niceto consintiese la ejecución del Sargento Vázquez, también contra ella, yo no dormiría tranquilo ni viviría en paz con mi conciencia si, presidiendo aquel Gobierno, bajo mi autoridad se ejecutaba por la rebelión de octubre alguna otra pena de muerte.

Y empuñando el timón llevé la barca a puerto. Luego perdí la embarcación, pero había salvado la carga. Sentiría mucho—lo digo con toda mi alma y estoy a las resultas—que en la presente tragedia nacional aquellos mismos miserables, sus organizadores y autores, escapasen de la mano del verdugo.

o O.o

Fué inaplazable ya el adoptar una resolución sobre las sentencias pendientes de ser ejecutadas.

Diré, como escriben en sus cartas de testamento los suicidas: que no se culpe a nadie. El culpable fuí yo.

Entre los Ministros de mi partido había quien sustentaba con entereza un criterio de rigor: había que ejecutar. Los votos estaban equilibrados y podía encontrarme en la difícil situación a que antes aludo.

Tuve que hablar de corazón a corazón con alguno de mis amigos para asegurar el éxito de mi maniobra. Consistía en no dejarle a Su Excelencia la iniciativa de la compasión, para que no hubiese lucha y para que no aumentase la distancia que le separaba de elementos que ya estaban prestando servicios a la República y que era necesario mantener dentro de la legalidad republicana.

¿Qué podría suceder? En todo caso sería preferible desacertar sin derramamiento de sangre, que derramarla y desacertar también.

Cité a Consejo de Ministros. La víspera, cuando visité a Don Niceto, le dí cuenta de que iba a celebrarlo para resolver sobre las sentencias pendientes. Estaba preocupado. Cuando se quitaba los anteojos podía observarle sin impertinencia. Adiviné en su entrecejo como llameaba el calor de una elocuencia que se preparaba a librar otra batalla. Y peor todavía si no era esto, porque recordando el empeño singular que puso en salvar a Pérez Farrás, y la indiferencia con que dejó ir al suplicio al sargento Vázquez, me hubiera parecido tan odioso como el uno y la otra, la omisión de su interés en este caso por la vida de unos culpables, no más culpables que aquéllos.

Al salir de su despacho particular y atravesar, para irme a la calle, el patio andaluz que le precede, una sombra, casi una sombra que se acercaba como en la oda de Lista la dama «que de Getsemaní volando viene», ansiosa, pálida, suplicante, puso su mano leve sobre mi brazo derecho, como la otra vez. Y como la otra vez, sollozo u oración, murmuró a mi oído: —¡Por Dios, señor Presidente!...

Noble señora, ¡cuánto me aflige tener que afligirla tanto con esta amarga relación de verdades, exigida por la defensa del honor de mi nombre, que comparte conmigo otra también noble señora!

Se comprende que los hombres consagrados a la lucha en la vida pública caigan fulminados, roto el corazón, como hace poco un querido amigo que todavía no había llegado a las cimas de la edad. Lo que no se concibe es que, alcanzados en esta época que atraviesa mi generación, los gobernantes que tuvieron el infortunio de subir al poder no sucumbieran igualmente fulminados bajo la opresión de tantas emociones.

Se reunió el Consejo de Ministros y se planteó la cuestión. No importan los detalles. El hecho fué que tras una exposición de criterios, más que una discusión, quedó acordado el indulto de toda una legión de condenados a muerte.

Colectivamente la responsabilidad fué del Gobierno. Políticamente la responsabilidad fué del partido Radical que tenía en él mayoría de Ministros. Personalmente la responsabilidad fué mía. Yo la asumo: la asumí en su día y bajé la cabeza esperando la sanción, como Jefe de un partido y de un Gobierno y como Director de una política.

¡Ah! Pero que me juzguen, no que me injurien. Porque ante la injuria que se pregona sin contradicción yo levanto la cabeza, y el corazón y la palabra y la pluma en formal protesta.

Ni mis compañeros ni yo acordamos el indulto por cobardía o por miedo. Probablemente se necesitaba más valor para indultar que para hacer ejecutar la sentencia. A lo que tuvimos miedo fué a esa suprema injusticia en que consiste la iniquidad cuando, falta el alma del verdadero valor, por comodidad o por egoísmo deja suelta la mano del verdugo. Esa es la justicia de la ley en que ampararon siempre su conducta los fariseos; la ley que censuró Cristo en el Templo y en los Evangelios.

En efecto, como antes dije, conduje la nave a puerto, salvé la carga y naufragué en la orilla.

Exigencias de la política que tienen el imperio de prevalecer sobre todas las consideraciones, obligaron a mis compañeros, los representantes en el Gobierno del partido de Acción Popular, a presentarme su dimisión.

Eran tres. La crisis no podía quedar reducida a un mero accidente que se resuelve con la sustitución de un nombre.

Me vi, pues, obligado a visitar al Presidente de la República para plantear la crisis, presentándole la dimisión de todo el Gobierno.

Había evitado, probablemente, poner a la República en el trance gravísimo de tener que censurar a su Presidente, con la trascendencia constitucional del caso; había salvado el de la ejemplar iniquidad que hubiese resultado del contraste entre el indulto de Pérez Farrás y la ejecución de veinte sentenciados menos culpables que él y más merecedores de la clemencia que con aquél se tuvo. Y yo había sucumbido ministerialmente.

Pues no me siento arrepentido. Siempre que se me ponga en la disyuntiva, si cupiese la hipótesis para un porvenir que ya no me ofrece horizonte, de servir a mi Patria y a la República o de sacrificar mi personal interés, por legítimo que fuese, la República y mi Patria me verán arrodillado sobre el ara del sacrificio.

Ordena la Jefatura de O. Públicas que sean retirados en breve plazo 2 postes situados en Zanja y Varela

Varias personas han perdido la vida por esas columnas mal colocadas. Doce postores concurrieron a las subastas de suministros a O. P. Una aclaración sobre la poda de árboles

Siguiendo la Jefatura de la Ciudad y el Negociado de Calles y Parques, su orientación de favorecer todo lo posible el tránsito, entre las últimas obras realizadas llevó a cabo una muy importante en Zanja y Belascoaín, debido al intenso movimiento de tranvías, ómnibus y máquinas, que se bifurcan en distintas direcciones. Se ha reducido la acera en dicha esquina, con lo que, sin perjuicio de los peatonnes, se ha beneficiado el tránsito. Pero en dicho lugar, constituyendo un peligro y un estorbo, hay dos postes del tendido aéreo, por lo cual ha ordenado la Jefatura de la Ciudad de la Secretaría de Obras Públicas, a la Compañía Cubana de Electricidad, que proceda a la retirada de los mismos.

Las últimas subastas celebradas

A la subasta de suministro de efectos sanitarios celebrada por la Comisión Central Permanente de Subastas, concurrieron seis postores. A la celebrada también para el suministro de efectos de ferretería y talabartería, se presentaron otros seis licitadores.

Próxima recepción de obras

En la Secretaría de Obras Públicas se está diligenciando la oportuna recepción definitiva de los trabajos de reparación ejecutados en el camino de Esmeralda a Florida, en la provincia de Camagüey, habiéndose informado a la Secretaría que ya está abierto dicho camino al servicio público.

Una aclaración de Obras Públicas sobre la poda de árboles

Se ha hecho saber por Obras Públicas a distintas personas que han denunciado podas de árboles que estiman perjudiciales, que la jurisdicción de dicha Secretaría no alcanza a las calles de las poblaciones y ciudades en lo que hace a la conservación del arbolado, por lo cual la destrucción del mismo dentro del perímetro urbano, debe ser denunciado a los Alcaldes Municipales.

La comunicación marítima entre Cárdenas y la Florida

El Secretario de Obras Públicas, ingeniero Ruiz Williams, tiene en estudio un plan de embellecimiento, saneamiento y mejoras de la hermosísima Playa de Varadero, y mejor comunicación marítima y terrestre para el puerto de Cárdenas.

La próxima inauguración de la gran ruta entre Key West y Miami, que se inaugurará el 4 de Julio entrante, constituye un aliciente para que se inicie en gran escala el tráfico directo, de gran conveniencia para Cuba con las ciudades floridanas.

Para esa finalidad ningún puerto mejor que el de Cárdenas, por su situación topográfica, y por ser dicha ciudad poseedora de la playa más linda del mundo, y dado el buen estado de la carretera entre la Habana y dicha ciudad, que es una ruta ideal para el turismo que podría ser utilizada para el regreso de los turistas al Norte.

En el citado plan se estudia también el dragado del puerto cardenense, para cuyas obras existe consignada en este presupuesto una importante cantidad y cuyas necesidades se acrecientan para que puedan arribar con mayor comodidad los barcos que puedan dirigirse a dicho puerto ya destinados al servicio turístico, y al servicio comercial.

Nuevo Jefe de Policía en O. P.

Ha tomado posesión el nueve Jefe de la Policía de Obras Públicas, designado para sustituír al capitán Juan Franco Granero, que ocupaba dicho cargo, el cual ha pasado al Negociado de Calles y Parques.

En Guanabacoa se resolvió un grave problema patronal

Los que se inscriban desde mañana en el Censo Obrero, pagarán ya una penalidad

Altos funcionarios de la Secretaría del Trabajo han declarado a los reporters que los Patronos que tengan por inscribir a sus obreros podrán hacerlo todavía hasta el día primero del mes de Julio próximo, pero con una penalidad de 50 a quinientos pesos, conforme lo determina el Decreto 3481 de diciembre de 1937.

Asimismo se advierte que la República de Cuba, como signataria del Tratado de Paz de Versalles y Miembro de la Organización Internacional del Trabajo, de Ginebra, tiene la obligación de realizar y publicar estadísticas económico-sociales, particularmente en relación con los trabajadores, y por tal motivo es un requisito indispensable entre los patronos cubanos cumplimentar esa disposición.

Resuelto un problema obrero en Guanabacoa

Con la intervención del Director General del Trabajo comandante Juan V. Govea, ha sido firmado en principio un pacto entre el señor Antonio Shapis, propietario de una fábrica de tejidos de Guanabacoa y sus empleados y obreros, comprometiéndose el primero a cumplir los convenios de salarios y el descanso retribuido con los trabajadores.

Reposición de un obrero

Ante el Director del Trabajo acudió, ayer la representación de los Almacenes de «Inclán», con motivo de haber sido despedido un obrero, llegándose al acuerdo de su reposición, quedando terminado el incidente.

Fabricantes de calzado de Matanzas

Distintos fabricantes de calzado y sus similares de la ciudad de Matanzas acudieron ayer al medio día a la Secretaría del Trabajo celebrarán una entrevista con el comandante Juan V. Govea T. trataron de la modificación del artículo cuatro sobre convenios y pactos con los obreros, posponiéndose poco después la reunión para el viernes próximo, en que acudirán ambas partes en busca de una solución armónica.

RECLAMAN EL DESCANSO LOS TRABAJADORES

Pertenecen al Sindicato del Central Cuba. La Secretaría del Trabajo ya está actuando

Con el Director General de Trabajo Comandante Juan V. Govea se entrevistaron ayer los representantes legales de las Compañías «Havana Coal Company», Pelleyá y Compañía, y Regla Coal, buscándole solución al problema creado entre los patronos y obreros de esas empresas, por haber despedido a un pesador. Se acordó su reposición y quedó terminado el conflicto.

Los obreros del central «Cuba» y el descanso retribuído

Una nutrida representación de obreros del Sindicato de Trabajadores del central «Cuba», ubicado en el término municipal de Pedro Betancourt, provincia de Matanzas, se entrevistó ayer con el Director General de Trabajo, dándole a conocer la situación que les ha sido creada en dicho central, donde no se les paga el descanso retribuido.

El Director General de Trabajo ha citado para el próximo viernes a los patronos de aquella finca azucarera y a los obreros, para buscarle solución al problema.

El precio del tabaco crea conflictos a los cosecheros

El Director General del Trabajo ha tenido conocimiento de que los cosecheros de tabaco del Caimito de Guayaba vienen sufriendo las consecuencias del bajo precio que tiene el tabaco, y por tal causa se han dedicado a las escogidas en sus propias fincas; por ese motivo ayer al medio día acudió el señor Arsenio Sosa, de la finca «La Victoria» de aquel municipio, para celebrar un pacto o convenio de salarios con los trabajadores que tiene en ese lugar, ya que han tenido que dedicarse a la escogida del tabaco, comprometiéndose a pagar lo que señalen las Tarifas de Salarios Mínimos.

Ahora resulta que ha habido que hacerle otro decreto más al Club de los Leones (¿de dónde le vendrá tan fiero titulito a ese club?) para que importe cayados, o bastones, para ciegos, y se nos ocurre preguntar si no hay en Cuba ebanistas que los hagan con las bellas y sólidas maderas de nuestros bosques.

Y, sin perjuicio de aplaudir la medida de los palos para los faltos de vista, hemos de reconocer que, haber de importarlos es, en efecto, ¡dar palos de ciego...!

«Junio, el mes del cliente», constituye en «La Filosofía», la tradicional venta de todos los años, en todos los departamentos, con grandes rebajas como obsequio al público, de los nuevos y mejores artículos. De ahí que las señoras sean tan partidarias de «La Filosofía» como de la Geometría. Sí, porque también cultivan las líneas...

El Secretario de Sanidad ha informado, acerca del problema eterno de la leche, que «es un problema educativo»...

Y, la verdad, no le vemos la educación a la leche, por niguna parte. Pero, en cambio, sí vemos que se importan toneladas de leche en polvo, que toman los niños, ¡y los pulveriza!

No hay más que ver la procesión diaria de entierros infantiles al necrocomio.

Pero ya lo dijeron las santas palabras: «Polvo eres (la leche) y polvo los harás». O cosa así.

«El Gallo», es la sastrería más grande de Cuba. Tiene más de quinientos empleados y obreros en su central de Monte 205; y las sucursales de Belascoaín 26, la Manzana de Gómez 269 y en Camagüey, Cienfuegos y Santiago. Y, además hace los famosos trajes de las «tres bes» del italiano: «Boni, boniti, barati». Y dos efes: «frescos y finos». Falta una efe: fiados.

Este sí es un invento lógico, que nos regocija por ser cubano el autor.

Se trata de un botellón irrellenable. O sea, de una tapa especialmente acondicionada, con un mecanismo, que impide el relleno.

Un invento así, aplicable a las botellas, tenía que ocurrírsele a un ciudadano del país más «botellero» que existe en el mundo.

Y, además es lógico, porque el invento se le ocurrió a un mecánico dental.

Es lógico, porque se aplica a las bocas de las botellas.

He ahí un invento magnífico para las elegantes botellas del famoso y delicado batido «Nao Capitana» de Armada, compuesto de leche pura, malta y el famoso chocolate que da nombre a la bebida: el «Nao Capitana» de Armada.

Por eso Armada recomienda que se pida el batido «Nao Capitana» con la botella. Pero ¡mucho ojo!; que no se pida «de botella».

Ayer se han hecho más inscripciones de matrimonios que, con su numerosa prole, aspiran a los premios de los concursos de maternidad, que no sé por qué son sólo de «maternidad», pues debieran ser, también, de «paternidad»; ¡digo yo!

Y muchos matrimonios prolíficos vendrán a la Habana con ese motivo. Y otros, los que se pasaron la vida regañando, sentirán no estar en condiciones de aspirar a los premios.

Sí; porque las señoras, distanciadas de los maridos, pierden el tiempo y no pueden aspirar a premios.

Y menos mal que a Dulce María Borrero se le ha ocurrido que también los padres tenemos algún mérito en eso de los hijos, y ha instituído «El Día de los Padres», fijándolo para el domingo día 19. A cuyo efecto «El Encanto» tiene en oferta «la mar» de cosas de uso práctico, y elegante, para el género masculino, al que me honro en pertenecer. ¡Qué ganga para los que tienen once hijos!

Eladio Brindis es jardinero y tiene a su señora a punto de darle un retoño (lo cual prueba que es buen jardinero). Pero no es tan buen marido, porque compró nada menos que un revólver, cincuenta tiros y un cuchillo para matar a su esposa (según ella denuncia) si no trabajaba. Nada, que creyó que la señora tenía siete vidas y pico (y perdonen lo «picúo» de la idea).

En fin, que el jardinero va a tener, además de un disgusto, a su señora trabajando en el mismo oficio: si, porque ahora ¡lo planta!

Raoul Betancourt (¡cuántos triptongos¡) tiene 46 años, viejas cuentas con la Policía y una afición a lo ajeno, que le enajena.

Ayer le encontraron investigando las existencias metálicas y en buenos tabacos, en la vidriera de Neptuno número cuatro Y, seguramente, se llevaba los tabacos «Partagás». Y nada más. Es decir, y $1-32. Y lo que siente es los «Partagás». Y nada más.

Hoy, ya, pueden llamar a Aristigueta, por teléfono, a esta Administración Acaso esté, porque los martes suele hacer visitas muy afectuosas a Don Celso (lo cual no nos choca, porque es día de cheque) pero, de todos modos, le daremos el recado para que les visite a los efectos de sus propagandas en las CARCAJADAS, que son el sistema anunciador más antiguo que existe en la humanidad. Sí; porque desde que se dió la primer carcajada, fué para anunciar alegría. Así que las CARCAJADAS son un sistema de anuncio antiguo y acreditado en todas partes, menos en el DIARIO DE LA MARINA.

Porque aquí no acreditamos nada: hay que pagar de contado.

JOTA ARIS.

Confirma el Tribunal Supremo la de más de catorce años impuesta hombre que mató a otro en J. Gr

Fueron origen del suceso disgustos familiares. Se conced licencias a funcionarios y empleados. El Supremo conf dos sentencias dictadas, condenando a uno de los

La sentencia que castigó a Eustaquio Figueroa con la pena de 14 años, 8 meses y un día de reclusión, por el homicidio, sin circunstancias, de Modesto González, en la finca «Dueñas», barrio Rovira, Término de Jagüey Grande, ha sido confirmada por la Sala de lo Criminal del Tribunal Supremo al desestimar el recurso de casación planteado por dicho procesado. Por cuestiones familiares, dice la sentencia, sostuvieron una discusión Figueroa y González, que no tuvo consecuencias por el momento, pero al salir de la casa Figueroa, con objeto de amarrar a una palma cercana la yegua en que había llegado a su domicilio, salió de la casa González y sin que se pudiera determinar lo que ocurrió entre ellos es lo cierto que riñeron y en la reyerta sufrió el repetido Figueroa una herida leve y González fué acometido por aque cuchillo de trabajo, causán herida en el vientre que le muerte.

Ultimas licencias concedid Tribunal Supremo y en la A

Al Magistrado del Trib premo Dr. Miguel Angel Morejón, veinticinco días p medad; al Auxiliar del m bunal Eugenio Ponce Oceguer ta días por enfermedad; al terno del propio Tribunal Roselló, treinta días, por la causa.

Al Magistrado de la Audi Braulio González Miranda días, por enfermedad; al Ju cipal de La Salud Dr. Julián Gálvez, veintiocho días para propios; al Juez Municipal Dr. Armando Gómez Anaya, nueve días, por enfermedad, xiliar Alfredo Figueroa, días, por el propio motivo.

El Tribunal Supremo ha para cubrir los cargos de Jue nicipales Segundos Suplentes gla y Manzanillo, y ha apro permuta que de sus respectiv gos de Juez Municipal de Los Alfonsos, hicieron los Gilberto Miguel Tapia y Castro Verdecia.

Y la Audiencia ha designado Municipal Sustituto de Me Sur al Dr. Gilberto Luis Vald

Dos penas por lesiones, confi

La Sala de lo Criminal del premo declaró sin lugar el de Pedro Ferrer Juan, contra de la Sala Tercera de lo Cr de esta Audiencia que lo c por lesiones graves con la a de edad, a 3 meses 11 días d to. En la tarde del 7 de febr este año se hallaba el procesa 16 años de edad, en el solar calle de Aldabó, en esta ciudad ciendo prácticas de tiro con u copeta de aire comprimido, y sar el menor Antonio Gómez cesado apuntándole le dijo q detuviera y como no lo hicie disparó, alcanzándolo con la ción disparada, que le hizo sa diente central.

También el propio Tribunal h clarado sin lugar los recursos blecidos por los procesados Ar Angel Ramírez Herrera, cont sentencia de la Audiencia de tanzas que los condenó a un ocho días de prisión, por le graves. Los procesados se dedi a alquilar automóviles en Mocha, al igual que Félix Tirso zález, dueño de un pisi-corre y mo éste acostumbrara a par frente a la residencia de los hermanos, el 2 de marzo últim suscitó una discusión, que deg en riña, y mientras Angel sujeta González, Arturo, con un pal causó una lesión que tardó en 50 días.

Domingo 19:

DIA DE LOS PADRES

EL ENCANTO coopera a la difusión de la hermosa iniciativa de la Dra. Dulce María Borrero de Luján para instituir en Cuba EL DIA DE LOS PADRES, poniendo a la disposición de los hijos los regalos que más agradan a los papás. ¡Que no falte el domingo a su progenitor, si tiene la dicha de poder abrazarlo, el homenaje de cariño y respeto que tan bien se expresa en un regalo de EL ENCANTO! Visite hoy mismo nuestro Departamento de Caballeros.

CONCURSO FOTOGRAFICO AMATEUR
Día de los Padres
¡MAS DE 100.00 EN PREMIOS!
PIDA LAS BASES EN NUESTRO DPTO. DE KODAK.

El Encanto

Zapatos estampados en preciosos estilos de última moda.

★ Con los nuevos vestidos de verano ningún zapato armoniza tan bien y tan propiamente como el zapato estampado, que se presta a las más variadas combinaciones. La moda lo favorece, por eso, extraordinariamente y los sugiere como la nota chic del verano.

EL ENCANTO acaba de presentar una primorosa colección de preciosos zapatos estampados en lindísimos modelos de última moda. Armonizan prácticamente con todos los vestidos. Venga a verlos. Los tres modelos ilustrados están marcados a un precio muy interesante:

7.00

CUARTO PISO.

El Encanto

M.E.C.D. 2016

SECCION 7

TELEFONOS:
Dirección M-2856
Jefe de Redacción M-1287
Sección de Sports . M-7912

DIARIO DE LA MARINA

TELEFONOS:
Quejas M-7911
A. Clasificados . . M-7915

SECCION 7

AÑO CVI — ACOGIDO A LA FRANQUICIA POSTAL — LA HABANA, MARTES, 14 DE JUNIO DE 1938 — EL PERIODICO MAS ANTIGUO DE CUBA — PAGINA QUINCE

LA ACTUALIDAD

Los vascos y el deporte

La raza vasca debe, en muy gran parte, su fuerza y su vigor característicos a sus ejercicios deportivos. El Jai Alai, para nosotros es el rey de los deportes por el desarrollo intenso que produce, tiene su origen, su base, su desenvolvimiento y sus ases en Vasconia. Allí no existe apenas ningún pueblo que no tenga su frontón gratuito, al aire libre.

Para adquirir agilidad no hay ningún ejercicio más eficaz que el de la pelota típica de los vascos; el aurresku en cuanto a elegancia y exactitud rítmica no hay quizás ninguno que le venza a la de los Espatadantzaris.

Cultívase, además, en las provincias vascongadas el deporte que consiste en tirar lo más lejos una barra de hierro, el de cortar árboles y el de la honda.

Pero no es sólo en los ejercicios propios de los vascos en los que éstos se han distinguido.

Su robustez física y su afición innata a cuanto sea deportivo, han hecho que sobresalgan también en otras clases de deportes extranjeros. Cuéntase entre ellos, el del Futbol. Así lo testigua el equipo «Euzkadi», que con tanta gloria ha actuado en América. Este equipo, según informes que nos envía el Presidente de la Sección Vasca de Futbol, señor Don Ricardo de Frezabad, salió de Francia rumbo a Méjico el mes de Octubre del año pasado con un contrato para jugar allí varios partidos.

Es una combinación completa de jugadores internacionales. Todos son vascos y pertenecían a distintos clubs españoles: Athletic de Bilbao, Arenas de Guecho, Baracaldo, Madrid, Athletic de Madrid, Barcelona, Oviedo, Racing de Santander y Betis de Sevilla. Por el largo tiempo que han actuado juntos, hay que añadir a sus méritos personales la valiosa labor que desarrollan en conjunto. Están debidamente «entrenados» y sin lesiones de ninguna clase.

En Méjico celebró, con el aplauso general y con un éxito rotundo, diez partidos. Esa larga serie produjo en el equipo algunas bajas y lesiones casuales.

Esta expedición vasca de Futbol se dedica exclusivamente a este deporte. No tiene ni quiere tener ninguna relación, ni aún la más mínima, con cuanto que atañe a política. Su única misión es la de jugar y procurar vencer en buena lid al adversario. Desea tener las más cordiales relaciones con todos los elementos. Anhela, al mismo tiempo, honrar a la raza vasca y a España como las han honrado en otros deportes, los Ermue, los Izaguirre, los Chiquito de Eibar, los Erauskin y los Navarrete. Ellos llevaron en triunfo el Jai Alai por todos los pueblos de Europa y de América. Los del equipo «Euzkadi» se esfuerzan por emularlos.

A un pueblo no se le prestigia solamente con las glorias literarias y científicas. Se le da prez también con las victorias alcanzadas en todas las partes que vigorizan y dan aquella salud del cuerpo que tanto influye en la del alma. La fortaleza de ánimo, la reciedumbre de la voluntad y hasta la honradez y la incorruptibilidad moral de los vascos provienen en muy gran parte, de su vigor corporal.

No ha de decaer la raza euzkaldun, mientras sus hijos sigan triunfando en el Jai Alai; en todos los demás deportes característicos y en los extranjeros a que se dediquen. No será nunca de enclenques y de canijos físicos y morales esta raza, cuyos primeros ejercicios fueron los que realizó en las abruptas montañas que la defendieron contra todos los invasores.

León ICHASO

HOTEL BRISTOL

«Precisamente en el mejor lugar»

Cocina sana como en la misma casa. Fresco como el campo. Cómodo, agradable, familiar. Clientela escogida. Cada habitación, equipada con colchones «Simmons», tiene baño completo, agua fría y caliente y teléfono.

Precios moderados. Ambiente muy indicado para los clientes del interior.

Cía. Hotelera Bristol, S. A.

AMISTAD Y SAN RAFAEL
TEL. M-9831.—HABANA

SE ANUNCIO EN VIENA QUE HA SIDO CREADA UNA ACADEMIA DE TEATRO

VIENA, junio 13. Havas).—El Ministro de Propaganda Goebbels, anunció hoy la creación de la Academia del Teatro Alemán, al pronunciar un discurso relacionado con la Semana dedicada al último. La función del nuevo organismo será formar los futuros artistas del III Reich. Goebbels lamentó que los directores de escena alemanes no hayan sido más audaces en el empeño de obtener resultados nuevos, prefiriéndose siempre lo clásico o lo que se llama teatro moderno.

Todo el acopio de hombres y moderno material sólo sirvió a los marxistas para cosechar un descalabro enorme

Es tal el valor y denuedo desplegado por las tropas de Solchaga y Tella que, después de varias horas de combate durísimo se negaron a retirarse para efectuar el relevo

FRENTE DE CATALUÑA, mayo 2. (Por Correo.)—Vencida la ofensiva marxista por Balaguer, el enemigo ha querido comprobar la tensión de nuestras trincheras por el sector de Tremp. Pero también, al asomarse por aquí el odio y el coraje rojos, los generales Solchaga y Tella han tenido que calmar su violencia con el castigo que merecía.

El resumen de estos días no puede ser más favorable. Todos, absolutamente todos los resortes del mando rojo han fallado al contacto con nuestras fuerzas. Los carros de combate en masa, las unidades marroquíes reforzadas con sus cuadros de mando completos, la abundancia de aparatos para que no sirviera de disculpa la falta de colaboración de elementos esenciales para proteger una acción de esta importancia, la preparación intensa de artillería, la abundancia verdaderamente extraordinaria de máquinas automáticas, no han podido conseguir nada, ni siquiera uno solo de los objetivos que les fueron señalados. De hora en hora se producen los ataques con nuevos efectivos que suceden a los gastados; los cadáveres se amontonan al lado mismo de nuestros parapetos y sobre sus cuerpos se apoyan los que intentan el siguiente asalto.

Sobreponiéndose al cansancio, al agotamiento de una lucha sin tregua, nuestros soldados, sobre las mismas posiciones que ocupaban en la hora en que se desencadenó la ofensiva roja, resisten el fuego y se lanzan fuera de las alambradas para inutilizar la acción de los tanques, antes de que puedan llegar a los surcos en donde se condensa el empuje de las tropas nacionales.

Por si el valor de los reclutas de reciente incorporación flaqueaba, se ha hecho intervenir a su lado a las fuerzas de choque que se suponía más veteranas y mejor dispuestas para ataques de esta naturaleza. Los marxistas han acudido al combate convencidos de que sería imposible por nuestra parte el contener su avalancha en que al derroche de hombres se ha sumado el derroche, mayor aún, de elementos.

En tales condiciones y pulsando nuestra resistencia en varios kilómetros para ver cuál era el punto más débil para abrir brecha, se han lanzado a su ofensiva excitados por los oficiales que antes achacaban sus derrotas a la falta de elementos en la cuantía necesaria, y desde hoy tendrán que reconocer que de nada valen las armas si no se pone a su servicio un corazón y un espíritu como el de nuestros hombres.

Nuestros soldados esperan con calma y decisión los asaltos, dejan avanzar confiados a los marxistas y esperan el momento más favorable para que el ataque tenga su desenlace en la sorpresa. Y es entonces cuando la batalla se traba con toda la impetuosidad de un atacante furioso y un defensor sereno y avisado. Por encima de los que caen se encaraman nuevos refuerzos que pugnan sin compasión a los caídos, aun cuando tengan vida, porque ya no se puede retroceder y hay que cerrar los ojos y los oídos a la compasión para atender a las órdenes del mando, que sigue de cerca aquel batallismo que no sospechaba y que pretende enmendar en cada nuevo ataque, consiguiendo sólo aumentar-lo.

Retroceden las unidades rojas, batiéndose a cuerpo limpio con nuestros muchachos, que aprovechan el desconcierto para sacar partido. Pero el repliegue de los atacantes no es definitivo. Vuelven de nuevo al empeño, con furor renovado, tapadas las brechas que abriera el fuego del asalto anterior en sus filas y durante 72 horas se ha venido desarrollando sin cesar, este film espeluznante de muerte y de heroismo.

Continúa todavía el duelo pero remitido ya a una violencia menos peligrosa, porque la batalla ha pasado ya su fase más aguda y sabe ya el enemigo por experiencia que estos ofensivas pierden la ocasión cuando no se consolidan los objetivos propuestos desde el primer instante.

Contrasta con la humillación de los milicianos rojos en el ataque sometidos al terror de la segunda línea de trincheras, esta actitud gallarda de nuestros soldados que cuando el general Moscardó quiere relevar a la primera línea después de varias horas de pelea, su respuesta es una negativa rotunda a retirarse, porque creen que lucharon como bravos, y suponen que no merecen que otros vengan a consolidar la victoria que ellos han comenzado a tejer. No atender esta razón hubiera sido inferirles un agravio. Y allí continúan, en una guardia permanente, en una lucha constante, rechazando hoy con el mismo vigor que el primer día los ataques de la horda.

Desde primera hora de la mañana se recrudeció la pelea en Tremp y por la tarde volvieron los rojos a empeñarse en un nuevo y desesperado esfuerzo por aproximarse a la cabeza de puente, que ha resultado estéril. Fracasaron sin desenvolver su iniciativa ni lograr la más mínima de las ventajas que perseguían. Las unidades enemigas desaparecían barridas por la metralla.

El espectáculo ante nuestras trincheras es inenarrable. Muertos y heridos se amontonan en proporciones gigantescas, sin que los marxistas puedan retirarlos. Suplican y gritan desesperadamente los heridos a nuestros soldados para que acudan a recogerles. Se hace difícil esta prestación de ayuda porque el salvar las trincheras es exponerse al fuego de los que vigilan no muy lejos, pero aun así se ofrecen ejemplos de verdadera generosidad.

Cuanto se diga respecto a las pérdidas de los rojos es nada junto a la realidad. De las seis Divisiones completas que han puesto en juego, dos han quedado completamente en cuadro y otras dos reducidas en un 50 por 100 sobre el total de efectivos de sus batallones. Unidades enteras han quedado enterradas con los disparos de la artillería, que ha llegado casi a disparar a cero. El cielo es una nube de sangre y pólvora.

Los carros de asalto, que quisieron asegurar los progresos de la infantería, pagaron también su tributo, porque se les cerró el paso con la misma gallardía que se atajaba a los hombres, y ocho quedaron en nuestro poder, sin que los que lo ocupaban pudiesen escapar, porque cuando quisieron retroceder se encontraron dominados desde las propias torrecillas, desde las que se les obligaba a salir si no querían sufrir el suplicio de quedar carbonizados dentro del aparato.

Ha habido posiciones de las defendidas por nuestros soldados en que en el mismo lugar de la acción el capitán ha sido propuesto para la Laureada de San Fernando.

¿Qué sucederá después de esta batalla? No creo que, por nuestra parte, se tarde mucho en interpretarla. Todavía se lucha sin descanso en el frente catalán, y hay que esperar a que el enemigo quede totalmente vencido. Pero esta batalla puede significar algo trascendental en los días que sigan a la misma.

Dr. ROSATI
DENTISTA
O-Reilly 67 — Tel. A-9422

TOMATE
RAFEL
TRIPLE-CONCENTRADO

DR. MANUEL VILLAVERDE
De las Universidades de Madrid y de La Habana.
Médico de la Clínica del Profesor Gregorio Marañón, de Madrid.
Medicina General. Secreciones Internas. Consulta previo turno.
Teléfono F-3532. — Calle 17 Número 11. — Vedado.

BARCELONA, HAMBRIENTA, PAGA LAS RATAS, CUANDO LAS HAY, A CINCO PESETAS

UNA AVENTURERA ESPAÑOLA ESTABA AL FRENTE DE UNA BANDA DE LADRONES INTERNACIONALES DESCUBIERTA EN NANTES

La policía cree que esta banda ha participado en la mayoría de los robos en las capitales de Europa

Joyas de gran valor, una importante suma de dinero y un considerable número de trajes con etiquetas de los mejores sastres del Continente, fueron ocupados en la Casa Central

NANTES, junio 13 (SE).—Un día gris acababa de nacer cuando seis hombres que desde hacía unos instantes se habían estacionado ante un pequeño pabellón en una villa privada de la calle Francois-Bruneau, se decidieron a llamar a la puerta. Los golpes resonaron profundamente en el silencio, y como no respondiera nadie, uno de ellos, lanzó el grito de «Abrid, en nombre de la ley».

Rápidamente se abrió una ventana de la planta baja, apareciendo en ella un rostro de mujer que lanzó gritos incomprensibles. La Policía volvió a repetir: «Abrid, la Policía».

La palabra «policía» se comprende siempre. Algunos instantes más tarde, se abría la puerta del pequeño pabellón, pasando por ella el jefe de Seguridad de Nantes, Lecoz y sus hombres.

Los policías venían siguiendo la pista de una banda de ladrones internacionales. A primera vista parece que en la casa no habitaban más que dos mujeres y cuatro niños, que los inspectores hicieron vestir, llevándolos inmediatamente a la Comisaría.

No fué tarea fácil identificarlos a todos. Una de las mujeres, muy elegante, con un traje de noche magnífico, ojos profundos y labios sangranes, resultó ser Josefa López, de treinta años, asturiana, madre de los niños que declaró haber huído durante la revolución. La segunda, de cara seca y arrugada, declaró no tener más de treinta y cinco años y llamarse María Ciudad Hidalgo. El cuarto chico era su nieto.

Hace algún tiempo un audaz ladrón fué descubierto por la policía en flagrante delito. Este hombre, detenido en el momento en que robaba la cartera de un representante comercio declaró llamarse Joaquín Ortas, de 37 años, nacido en Madrid, sin que su identidad pudiese ser probada con ningún documento. Ortas afirmó haber llegado horas antes de su arresto. Más tarde la policía descubrió se trataba del huésped de María Ciudad Hidalgo, establecida en el pequeño pabellón de la rue Francois-Bruneau.

Al ser detenida ésta, las pesquisas llevadas a cabo permitieron descubrir joyas de gran valor, una suma de dinero bastante importante y un guardarropa lleno de trajes de hombre. Y un armario con otros de mujer, así como una fotografía.

Gracias a ella, los delitos pudieron identificar al individuo que vivía en la casa bajo un falso nombre. Se trata del español Antonio Torres, de 35 años, amante de Josefa López, sometido actualmente a dos años de prisión, en sentencia dictada por el tribunal correccional de Bagneres-de-Bigorre, por robo. Los trajes de Antonio llevan la etiqueta de los mejores sastres de Londres, Berlín, París, Amsterdam, Madrid y Lisboa.

La policía de Nantes pudo venir en conocimiento de que se trata de una banda de ladrones internacionales, que utilizaban el pequeño pabellón para venir a refugiarse en él cada vez que se había realizado un golpe importante en cualquier ciudad de Europa.

Las autoridades poseen las pruebas que demuestran como numerosos individuos han desfilado sucesivamente por casa de la señora López Cada uno de ellos, no permanecía en ella más que algunos días, llegando por la noche y regresando misteriosamente.

Las dos mujeres han sido detenidas y los cuatro niños confiados, provisionalmente, a la Asistencia Pública.

La Policía trata de identificar a todos los miembros de esta banda, que parece haber participado en la mayor parte de los robos importantes cometidos desde hace algún tiempo en las principales ciudades de Europa.

CAMISAS
CRUZ BLANCA
Doblestilo
DESABOTONANDOLA Y DOBLANDO EL CUELLO SE CONVIERTE EN
PLAYERA

LA ESPAÑA DE HOY

LA UNIDAD EN LA BATALLA DE FRANCO

(Especial para DIARIO DE LA MARINA)

El constante ajetreo en que vivo desde hace cerca de dos meses, la extremada complejidad de los sucesos militares que se desenvuelven en los frentes de España con rumbo hacia una rápida y rotunda victoria y la necesidad de cumplir trabajos urgentes por mi Patria, me han impedido mantener la habitual relación con los lectores del DIARIO DE LA MARINA. Intentaré ahora reanudar mis crónicas con la mayor regularidad posible y mantener el tono de información y de análisis de la guerra española que durante dos años he cultivado.

He escrito ya en periódicos de España que no se puede hablar de la «batalla de Aragón», o de la «batalla de Teruel», o de la «batalla de Cataluña», porque lleva el nombre del Caudillo que la concibió y que la está librando sin descanso. De la misma suerte que la famosa ofensiva alemana en los Lagos Mazurianos —sepulcro de lo más florido del Ejército ruso— recibió el nombre de Hindenburg, y la librada durante los meses primaverales de 1918 en Francia fué designada «batalla de Ludendorff», y la contraofensiva general de los aliados se conoce con el nombre de «batalla de Foch», así también, nos encontramos en España con una batalla que ha de ser bautizada con el apellido del Generalísimo nacional, porque toda ella, pese a los muchos episodios en que se divide, no es sino una sola acción estratégica, cuyos fines principales son la destrucción del Ejército enemigo de campaña y la ocupación de las zonas territoriales más importantes con que cuentan los rojos.

Una de las experiencias de mayor atractivo que se nos ofrecen, se refiere precisamente a la unidad magnífica de la «batalla de Franco». Los episodios o fases de Teruel, de Aragón, del Ebro, de Cataluña, del Mar Mediterráneo y de Castellón van vinculándose entre sí de tal suerte que el segundo se deriva lógicamente del primero, y el tercero del segundo, y así sucesivamente, sin que exista nada entregado al azar, o frívolamente improvisado. El genio militar de Franco se caracteriza por una estricta metodización de los esfuerzos. Su manera de entender y de dirigir la guerra crea un riguroso sistema, cuya aplicación exige grandes cuidados, preparaciones muy minuciosas, tareas de organización inmensas, observaciones de naturaleza científica; en suma, una finísima puesta en punto de todos los elementos que intervienen en una guerra moderna. Los mandos superiores han de trabajar incesantemente; y los subalternos puede decirse que no conocen el reposo, pues aún no han dado fin a cualquiera de los combates, y ya están embebidos en el montaje de la nueva marcha o de la original maniobra ordenada por el Generalísimo.

Dejando, por ahora, a un lado los frentes del centro y del Sur de España, y ateniéndonos a los sectores en que, por el momento, se desarrolla la batalla de Franco, diré que se trata de líneas extendidas a lo largo de centenares de kilómetros, las cuales atraviesan territorios de muy diferente naturaleza y condición, desde el Pirineo nevado hasta las salinas planicies próximas al Mediterráneo, en Benicarló o en el Este de Alcalá de Chisvert. Quiere ello decir que Franco ha de tener en cuenta un enorme número de factores sumamente complejos, ordenar los movimientos de las tropas según las conveniencias de cada caso, dotarlas de los medios de guerra que el terreno exija, concebir la táctica con extraordinaria elasticidad, y en fin, mantenerse alerta frente a las posibles sorpresas con que el enemigo pretende frenar el maravilloso ímpetu de los combatientes nacionales.

El pueblo español se ha dado cuenta de todo ello; por eso, cuando los combates se trasladan bruscamente de una zona a otra, lejos de pensar que el rumbo de la batalla se ha cortado o quebrado, comprende que aquello forma parte de un plan secreto, muy maduramente concebido, y por esta comprensión se exalta a un mayor gozo y a más alta esperanza de victoria.

Enfrente del método de Franco, que tiene caracteres de resolución matemática, los rojos, que en vano tratan de esforzarse desde hace mucho tiempo, no pueden presentar —y ello en el mejor de los casos— sino intentonas incoherentes, vagos y dispersos ensayos de reacción general. mente muertos al nacer, o aplastados implacablemente por un temple moral, un armamento y una capacidad maniobrera que son el brillo del Ejército nacional. Cuando se contempla un mapa de España y se mide lo que representan los avances logrados por la ofensiva de España desde el 9 de marzo hasta el 9 de mayo, el ánimo queda sorprendido y asombrado. Toda la provincia de Huesca, toda la de Zaragoza, que es vastísima, una buena parte de la de Castellón, otra parte importantísima de la de Teruel y unos sectores de la de Lérida, han pasado del dominio rojo a manos del Caudillo español, incorporándose de ese modo a la Patria liberada inmensas zonas del cultivo, riquezas excepcionales, yacimientos mineros, poderosas instalaciones hidroeléctricas, valles regados por ríos muy importantes y centenares de villas, pueblos y aldeas. Esos resultados fueron alcanzándose en una maniobra tan fulminante como exacta. Inicióse el asalto en Teruel, donde sucumbió lo mejor del Ejército de maniobra organizado por los rojos; rompióse luego el frente en la vecindad de Zaragoza; se produjo la sorprendente travesía del Ebro por el Cuerpo del Ejército que manda el general Yagüe; envolviéronse las Sierras de Zaragoza y de Huesca sin que el enemigo tuviera tiempo de montar nuevos sistemas defensivos a retaguardia; lanzóse la genial marcha hacia el Mediterráneo, que dirigió, bajo las consignas del Caudillo, el general Aranda; y entramos en el mes de mayo con la ofensiva del Cuerpo de Ejército de Castilla, que dirigido por el general Varela, descendió desde las imponentes montañas de Teruel hacia las rutas levantinas. Un formidable temporal de lluvias, vientos y nieves obligó a marchar con más lentitud y cautela; de no haberse presentado ante nuestras tropas el obstáculo de un tiempo infernal, a estas horas estaríamos cansados de ver a las unidades de Varela en la meta de sus objetivos estratégicos. Pese a todo, el gigantesco esfuerzo de las tropas nacionales ha dado cima a una labor durísima, como es la de reconquistar las abruptas serranías de Teruel, sin duda las más ásperas de nuestra Patria.

Yo he contemplado y contemplo de cerca la realidad del Ejército de Franco; estudio día a día y hora a hora el significado de las maniobras. No me ciegan pasiones pueriles, ni me desvían de la verdad sentimientos o emociones. Con la imparcialidad más limpia, puedo decir que ese Ejército se halla en condiciones de ir a donde el Generalísimo ordene, sin que puedan impedirlo todas las brigadas y todas las divisiones y todos los comisarios políticos y todos los tanques, cañones y aeroplanos con que cuenta el marxismo ruso-español. Esta afirmación tiene un valor equivalente al que tuvo aquella otra que estampé en mis crónicas primeras, hace ya año y medio, cuando pronostiqué —¡y eran otros tiempos!— que la victoria de Franco aparecía indiscutible en el horizonte de España, y que sólo mediante esa victoria podría seguir en pie la nación española. Entonces tuve en Cuba algunos contradictores apasionados, que muy mal servidos de información y muy adheridos al prejuicio de sus conveniencias doctrinarias, me tomaron por demente o por caprichoso. Acerté, como los lectores están viendo; y acierto ahora, con mucha más copia de razones que en aquella época. Veremos cómo se confirma en las semanas venideras mi pronóstico, y cómo nuevas y radiantes marchas militares acaban de reconquistar inexorablemente para la España nacional las provincias que aún gimen acongojadas por la tiranía y por la miseria. Vamos a entrar en la sexta fase de la batalla de Franco, una y única. Con decir que sus resultados serán tan brillantes como los de las fases o episodios anteriores, creo que he dicho todo.

Manuel AZNAR.

Frente de Aragón y Cataluña, mayo de 1938

El pueblo barcelonés, aterrorizado, hace vida en el subsuelo y allí permanece esperando la liberación

Un corresponsal que estuvo en Barcelona cuenta y no acaba los horrores que presenció en la hermosa capital y elogia a la aviación nacionalista que no dejó un cuartel en pie

LERIDA, junio 13. (SE) (Por Juan Miraluz. —La impresión es reciente de unos días apenas. Se entró en nosotros con fuerza de tragedia y aquí está, en bataneo machacón sobre nuestras sienes, cogida a nuestro sensorio, como en arraigo de años; hecha carne y aliento en nuestra carne y en nuestro espíritu. Presentimos que no acabaremos nunca de echarla fuera, que vivirá con nuestra vida y de nuestra vida, fija e hiriente en el recuerdo, como una araña en una herida abierta.

Sobre todas las emociones que fueron encorvando nuestras espaldas al correr en estos días de crimen rojo, son éstas, las vividas en la ciudad condal, las que más fuertemente nos sacudieron.

Ya, a poco de llegar, nos dieron el susto. ¡Alarma! Las sirenas silban agudas y persistentes corriendo el aviso. También corre la gente en vértigo, sin consecuencia, en alas del instinto, contagiada por el pánico urbano que prende fulminante de unos a otros y los amantona en rebaño desmandado y los acosa y los lanza jadeantes en los refugios. Se ensancha la multitud, se desborda de las aceras y se desparrama por la calzada. Los portales vomitan su afluencia de espanto; otros, tragan, engullen, como colosales aspiradores. En una esquina, chocan violentamente una mujer y un hombre. Cae la mujer, como herida de muerte. El hombre vacila un segundo, luego se repone y sigue su carrera. No sabemos donde pudo meterse tanto gentío, pero la calle está ya desierta, quieta, sin más signos de vida que un gozquecillo negro que, a tamaña distancia, parece que anda de puntillas.

Son las once, las once de una mañana espléndida, tan hermosa que sin el estampido fanfarrón de los antiaéreos y el ahogado e imponente de las bombas, cabría suponer a Barcelona boba, arrobada en la contemplación del prodigio. Seis aviones plata encendida en el azul del cielo ponen su majestad triunfadora en el espacio. Vuelan soberbios, lentos, muy lentos, como en saboreo de posesión, como en regozo de horizontes, y en tan precisa formación que dijérase movidos por un impulso único y una sola voluntad.

—¡Míralos!—exclama una mujer a nuestro lado.

—¡Huy... qué bajos!... ¡Descarados!

—Pues ya verás como los periódicos dicen que iban muy altos y que los pusieron en fuga los antiaéreos.

Cuando cesó la alarma abandonamos el portal en que nos refugiamos y emprendimos la caminata en busca de alojamiento. Estamos rendidos. Tres horas de aquí para allá sin encontrar donde meternos. No hay habitaciones ni en los hoteles ni en las casas de huéspedes ni en las particulares. Con el Gobierno cayeron sobre Barcelona millares y millares de burócratas y vividores de la peor calaña y condición. Por fin, en Pueblo Nuevo, logramos, a muchos ruegos, un cuartucho con tres camas para cinco.

—Comida no podré darles—gimió la patrona—no hay nada. Tal vez mañana traigan alguna rata.

¡¡Ratas!—exclamamos a coro estupefactos.

Sí, señor, ratas. En Barcelona se comen las ratas se pagan a cinco pesetas. El fantasma monstruoso del hambre que, ha meses, asomara su jeta espantosa por los barrios obreros extiende ya sus tentáculos por toda la ciudad. Hoy no comen más que los ministros y los dirigentes de Sindicatos y Comités. Las mismas milicias, los desgraciados reclutas cazados por el terror para engrosar el número de sacrificicados en los frentes, están escasamente alimentados. Les dan un rancho asqueroso y medio «chusco». A las horas de las comidas, una avalancha incontenible de mujeres y niños, asaltan los cuarteles en disputa de sobras. Es una lucha de fieras, una rabiosa batalla de golpes, juramentos e injurias. Este mismo espectáculo se repite en los llamados comedores populares, para empleados y obreros. Más de la mitad de los hambrientos que acuden a estos comedores, se quedan sin comer por no alcanzarles la gracia del menú del día, y la otra mitad sale con más hambre que entrara con seis o siete pesetas menos, precio de las raciones, sin pan, que engulleran. El acceso a estos comedores no se permite sin la tarjeta especial facilitada por los sindicatos y, con tarjeta y todo, hay un sesenta por ciento lo menos q. no llegan a entrar. Son estos precisamente, los más necesitados, los que por no poder abandonar su obligación, llegan siempre tarde. Cuando aparece el cartelito de «No quedan comidas» hay quien lleva cuatro horas en la cola. Surgen entonces las protestas airadas, las acusaciones venenosas contra el Gobierno y los dirigentes, los gestos huraños rebosando rencores y amenazas. Pero de ahí no pasan.

A las cuatro salimos a las busca de vituallas. Los establecimientos de comestibles están cerrados. Añorando un café con leche entramos en un bar. Hemos de conformarnos con una taza de malte sin azúcar que no llegamos a catar; pues, apenas servida, invaden el establecimiento fuerzas armadas y sin distingos sin atender protestas, en masa, a empellones, con cerco de pistolas, como en batida de facinerosos, nos prensan en camiones y, en marcha. Según entendemos nos llevan a desescombrar.

¡Buena puntería la de nuestros aviadores! No dejaron un cuartel en pie.

Frente a la Estación de Francia, en un espacio acordonado, van y vienen las camillas. En un árbol, como guiñol destroncado, la cabeza de un guardia con casco y todo. Suena otra vez la señal de alarma, de liberación para nosotros, porque conductores, guardias y conducilos, picamos suela, como en disputa de campeonato. En el camión no queda más que un ciego que grita angustiado «¡No me dejéis, no medejéis...! Nadie le hace caso.

Tenemos una idea imprecisa de haber bajado una escalera casi en vilo, atropelladamente, prensado hasta la asfixia; recordamos vagamente que, al poner pie en tierra, mejor dicho, sobre un bulto derribado, oímos un quejido, petición desesperada de auxilio, y unos sollozos infantiles. Un rato largo de idiotez absoluta. Al reaccionar comprobamos la pérdida de un sombrero y un desgarrón enorme en el gabán. Estamos en lo hondo del metro, invadido por familias que viven y duermen allí, que encienden fuego y reciben visitas allí, que se desesperan y mueren allí también. Es un cuadro de miseria que da escalofríos.

Cuando cesó la alarma corrimos a Pueblo Nuevo. No habíamos probado bocado en todo el día. La patrona nos ofreció algo así como un caldo «Maggi», que sorbimos con ansia.

A la mañana siguiente salimos muy temprano en busca de pitanza. Las calles comienzan a animarse. Grupos de obreros, cansinos y malhumorados, se dirigen al trabajo, rebosando, las miradas turbias, angustia y desesperación. Sobre los montones de basuras que infectan las esquinas; hurgan las mujeres seleccionando desperdicios de comestibles. Todo les parecía aprovechable a las cuitadas. Lo que ellas dejan, lo recogerán otras más tarde...

Nos liberamos de la pesadilla. Ya, el barco, despegó del puerto, y, ya, la desventurada Barcelona hambrienta nos despide, erguida como por la esperanza de una próxima redención. Sobre las cúpulas de sus edificios, el relumbrón ondulante de una bandera ignominiosa; de esa bandera amparadora de tantas infamias, baldón y sudario de cuanto de noble y grande alentara en la Cataluña de otros días.

Saturnos
LA ROPA INTERIOR MODERNA
Pida los nuevos
SATURNOS
PESO PLUMA

Los trenes franceses cargados de material de guerra para los rojos circulan de noche hasta Puigcerdá

En los dos meses últimos han cruzado la frontera francesa más de cuarenta mil toneladas de armas, municiones y toda suerte de pertrechos en trenes manejados por españoles

PARIS, junio 13. (SE) —«Le Jour» continúa su admirable campaña de poner al descubierto la descarada ayuda francesa a los rojos españoles.

Su enviado especial en Latour de Carol refiere que los marxistas han sustituído a los carabineros en la zona fronteriza de Puigcerdá por unos muchachitos de catorce y quince años, armados de fusiles, correajes y demás pertrechos de guerra, como tales carabineros.

Estos muchachos cometen toda suerte de equivocaciones y dan lugar a desagradables incidentes.

Sobre los bombardeos de Puigcerdá dice que ha pasado él una temporada en Puigcerdá y sus contornos, y durante este tiempo ni una sola vez voló la aviación nacionalista sobre objetivos que no fueran estrictamente militares.

Donde la aviación nacional ha dejado caer sus explosivos es sobre la estación del ferrocarril que pudiéramos considerar—dice el cronista—el punto neurálgico de Puigcerdá, por ser por donde se recibe el abundante material de guerra que envía Francia para la zona marxista

No se puede negar que Puigcerdá es uno de los principales objetivos militares en los presentes momentos, ya que Francia no ha dejado de enviar armas y municiones por esta estación fronteriza, con destino a las fuerzas rojo-separatistas de Cataluña.

Para nadie es un secreto que durante los dos meses últimos pasaron con destino a la España roja, por Puigcerdá, más de cuarenta mil toneladas.

Los envíos por ferrocarril se hacen en vagones cerrados, que no inspeccionan para nada las aduanas.

Entran en España los trenes por la noche. Una máquina francesa lleva a remolque hasta Puigcerdá el tren de «mercancías», pero se hace notar que el personal ferroviario no es francés, sino español, porque los primeros se han negado desde hace meses a entrar con el material en España ante el temor de ser sorprendidos por los medios combativos de las tropas nacionales.

Durante el tiempo que estuvo el articulista de «Le Jour» en la zona fronteriza, dice que vió entrar todas las noches en Puigcerdá un término medio de diez a doce trenes diarios, sin que una sola vez los vagones fueran abiertos por la Aduana.

Los trenes circulan siempre de noche, entre Cervere y Puigcerdá, con toda clase de precauciones y se dan gran prisa en las estaciones fronterizas para que los convoyes no sufran retraso, a fin de que puedan encontrarse lo más lejos posible de los puntos fronterizos al despuntar el día, por miedo a la sorpresa de la aviación nacional

En la nueva organización para el abasto de Madrid, a cada persona le dan al mes doce kilos de víveres

MADRID, junio 13. (SE).— El problema de la recogida de las próximas cosechas preocupa al gobierno de la España republicana, tanto como el de los frentes de combate. El ministro de Agricultura ha designado un comité en cada cabeza de partido para proceder con urgencia al inventario y requisa de toda la maquinaria agrícola, puesto que los trabajos deben ser ejecutados con un mínimo de brazos y lo más rápidamente posible.

La Unión General de Trabajadores y la Confederación Nacional del Trabajo han nombrado comités que estudian en común la movilización de todas las quintas necesarias, en razón de la autoridad que ambas organizaciones ejercen sobre la masa campesina.

Es preciso, además, emprender el racionamiento de los productos, a fin de intensificar el rendimiento. La reglamentación severa de esto último es otro punto capital del problema del aprovisionamiento, que hace falta resolver.

Las frutas, legumbres y otras plantas de tierra, serán tasadas por los consejos municipales, de acuerdo con los provinciales y las juntas de aprovisionamiento de las regiones productivas. Los precios no podrán ser en ningún caso, superiores al 20 por 100 de los años 1935 y 1936. Esta medida está encaminada contra los especuladores, que llegaron a vender el kilo de Jamón a 150 pesetas y el de legumbres secas a 15 y a 20. Esto trajo, además, como consecuencia, una depreciación de la moneda. El proyecto ha sido aprobado ya por las autoridades de Madrid.

Hasta el momento, según las declaraciones del alcalde Henche, han sido distribuídos por habitantes y por mes, doce kilos de alimento, o sea, 400 gramos por día, sin contar el pan, cuya ración cotidiana viene a ser de 175 gramos, y así mismo, seis kilos de carbón de encina por mes.

Estos doce kilos de comestibles están repartidos de la manera siguiente: patatas, cinco kilos; aceite, uno; jabón, uno; arroz, 900 gramos; carne 500 gramos; azúcar, 600 gramos; café, 200 gramos y ocho huevos.

Para ello es nesesario, indispensablemente, presentar la tarjeta de aprovisionamiento

Cómo se preparó la fracasada ofensiva por el mando rojo

En su parte económica y técnica estuvo a cargo del Frente Popular Francés

FRENTE DE LEVANTE, junio 13. (SE).— Un combatiente nacional en el frente de Cataluña, nos dijo con mucha gracia, refiriéndose a la ofensiva roja, que se trata de un toro embravecido que se ha roto los cuernos en el burladero. Y la frase no puede ser más gráfica, condensándose en ella el verdadero estado de la situación.

Los marxistas montaron su ofensiva con todo lujo de elementos. Dos cuerpos de ejército, dos brigadas, las divisiones 27, 72, 70 y 95, carabineros y guardias de Asalto, los regimientos con maquinaria rusa, además de material novísimo, cañones del 11.90 de tipo francés del 10.7 japoneses, vendido a Rusia, y abundante material moscovita.

Poseen, además, extranjeros. No les falta nada, y convendrá que ningún buen español olvide la acción criminal del Frente Popular francés, que es quien ha financiado esta ofensiva, de la que, si bien es cierto que nada práctico consiguen, logran desde luego, prolongar y hacer dura la guerra. Todo eso se lo debemos a las izquierdas francesas, pero en el curso de la guerra esto no tiene valor, es decir, tendrá unas consecuencias acaso más inmediatas de las que esperamos, y que según ha podido demostrarse, no hemos tenido que suspender nuestra ofensiva por la serranía turolense. Y la consecuencia será un avance fulminante de las fuerzas nacionales, por donde el mando designe.

Los rojos montaron la ofensiva con parecidas proporciones de las de Belchite y Teruel. Tenían bien preparados sus objetivos, que eran, como ya se ha dicho, recuperar las centrales eléctricas de Tremp y Camarasa, cuya pérdida les ha dejado en Cataluña a menos de media luz. Después soñaban conquistar el Alto Aragón.

Pero esta vez han procurado ser discretitos en sus partes oficiales, pues se han convencido de que no es conveniente apuntarse falsos éxitos que por ser falsos, producen efectos contraproducentes entre los milicianos y su reaguardia, cuando comprueban la verdad.

EMBUTIDOS
EL MIÑO
APETITO Y SALUD
S. ABUIN Y Cía
LUGAREÑO 160 al 164 — Tfo U 3209

M.E.C.D. 2016

SERAN NOTABLES LAS COMPETENCIAS DE NATACION ENTRE INFANTILES

Difícilmente podrá encontrarse en la historia de las competencias de natación celebradas en los últimos tiempos un «meet» que haya despertado el interés, creciente cada hora, de las Primeras Competencias Nacionales Infantiles de Natación y Diving, anunciadas hace tres días y que son ya conocidas de todos los fanáticos y elementos oficiales del deporte.

Pero es que la necesidad de celebrar un evento de esta naturaleza en el que se les brinde a los «fiñes» oportunidad de aprender mucho y mejorar sus condiciones con vistas a futuros y más importantes empeños acuáticos, estaba siendo largamente comentada por los deportistas cubanos, habida cuenta, además, del entusiasmo que entre los muchachos menores de quince años ha despertado la natación.

Puede asegurarse, sin temor a mentir, que ninguna de las justas de la división acuática celebradas en los últimos tiempos han despertado un interés natural y bien justificado superior al de las competencias infantiles que tendrán efecto en la piscina del Club de la Reserva Militar, —antiguo Columbus Yacht Club— en las tardes de los días 15 y 16 del próximo mes de julio y con un «entry» que superará, por mucho, los más optimistas cálculos.

Las posibilidades

Es innegable que la natación ha tomado tal incremento en los últimos tiempos que dejar a los infantiles sin competencias formales y sin la oportunidad de «aprender a competir» sería relegar a un segundo plano el mejor material que tenemos para futuros empeños olímpicos, pues no debe olvidarse que de estas divisiones surjen precisamente las estrellas del mañana.

Y tomando esto en consideración es que prestigiosos deportistas cubanos han tomado de la mano el asunto y prometen un «meet» que superará con creces los más optimistas cálculos, pues se reunirá un «entry» que comprenderá representaciones de todos los clubs y colegios que practican activamente la natación, al extremo de que con sóolo dos días de haberse hecho el anuncio oficial, pasan ya de «cien» las inscripciones perfectamente aseguradas y que pertenecen al Habana Yacht Club, Casino Español de la Habana, e Instituto Edison.

Además, se inscribirán con seguridad para estas formidables competencias de julio 15 y 16 —en horas de la tarde—, equipos numerosos del Jaimanitas Club, Vedado Tennis Club, Círculo Militar y Naval, Casino Deportivo de la Habana, Club Náutico de Marianao, Salvation Army y otras prestigiosas instituciones locales.

Muchos atractivos

Aparte del interés natural de una competencia entre niños, en la que demostrarán sus facultades los de uno y otro sexo menores de 15 y 10 años, en el «meet» que se avecina tendremos atractivos innumerables y entre ellos muy especialmente la presentación de los pequeños «daivinistas» del Casino Español que Oscar Martínez Conill está empeñado en convertir en estrellas. Y, realmente, los «fiñes» valen medio millón de pesos en oro.

En general, puede decirse que las competencias infantiles de natación serán el «hit» de la temporada de verano.

ENTRE CAZADORES

—Gastón Villalba se ganó el premio de Manolo Solís.
—Doble triunfo del Capitán Pablo Cruz, en platillos.
—Jorge Isasi ganó en rifle y Guillermo Veranes en revólver.

Por «PETER»

A pesar de que ninguno de los trece tiradores que optaron por el premio de Manolo Solís, en el tiro de pichón, terminó con score empatado, fué una de las justas más interesantes de la temporada. Cinco «escopetas» terminaron con nueve de diez. El último en errar fué el Presidente del Club, Frank Steinhart, Jr., pero éste falló también en el octavo pichón, y ahí mismo mostraron su satisfacción Baby Sardiña, Gastón Villalba, John Duys, Carlos Quintero y «Tony» Porto, que sólo tenían un pájaro errado, y aspiraban, como es natural, a visitar «El Encanto», ya que este paseíto, es la segunda parte de los premios que dona Manolo Solís. Es decir, que primero hay que ganarlo a punta de escopeta, y después, presentarse en Galiano y San Rafael, y decirle al hombre de la calva: «Oye, Manolo, yo gané tu premio».

Como consecuencia del pájaro que dejó escapar con vida el hombre de la Havana Electric, y como consecuencia también de que en la última entrada a la plancha, en la décima, se registró el fenómeno de que ninguno de los trece contendientes pifió, cinco hombres quedaron empatados con el score antes apuntado. Se inició entonces el desempate a cero excluye, y dió la casualidad que el último en errar en la tirada, fué el primero en hacerlo en el desempate. En el onceno pichón erró Frank, quedando cuatro en la plancha. En el pichón doce, erró el norteamericano John Duys, que le tiró en inglés al volátil, pero como éste no entendió el idioma de Shakespeare, no se dió por enterado y se fué para San Andrés. «Ya no quedaban más que tres».

En el pájaro trece, al que todos le tiraron con cierto cuidado por aquello de que era el número salao, nadie erró. Pero en el décimo cuarto, se quedó Carlos Quintero con tres palmos de narices, al ver que después de sus dos fogonazos, el animalito voló. «Ya no quedan más que dos».

Quedaron entonces en un tete a tete Gastón Villalba, más conocido entre la gente del tiro en el Club de Cazadores del Cerro, por «Kid Jeringuilla», y «Tony» Porto, el hijo de Manolo y Consuelo, que esta vez, creyendo que estábamos en los Carnavales, se disfrazó de fenómeno. Y ambos tiradores estuvieron matando hasta el pichón décimo séptimo, que fué en el que erró «Tony», quedando triunfador Villalba. Y para él, fueron los aplausos y felicitaciones. Los primeros fueron de su adversario «Tony» Porto, que estaba doblemente contento. Por su performance en el tiro, y por haber terminado con el más lisonjero de los éxitos, el bachillerato. Muy bien, «Tony». Mereces que el viejo te compre una escopeta.

A continuación va el score:

Nombre	1	2	3	4	5	6	7	8	9	10	11	12	13	14	15	16	17	Total
Dr. E. Sardiña	0	1	1	1	0	1	0	0	1	1								6 de 10
Capitán Cruz	1	1	1	1	0	1	1	0	1	1								8 de 10
B. Grabiel	1	1	0	1	1	1	1	1	0	1								8 de 10
F. Steinhart	1	1	1	1	1	1	1	0	1	1	0							9 de 11
G. Villalba	1	1	1	1	1	0	1	1	1	1	1	1	1	1	1	1	1	16 de 17
Marqués de Castro	1	0	1	1	1	1	1	1	0	1								8 de 10
José M. Cuervo	1	1	0	1	1	1	1	1	0	1								8 de 10
John Duys	1	1	1	1	1	1	0	1	1	1	1	0						10 de 12
Quintero	1	1	1	0	1	1	1	1	1	1	1	1	1	0				12 de 14
R. Díaz	1	1	1	0	1	0	1	1	1	1								8 de 10
Dr. Porto	1	1	1	0	1	1	1	0	1	1								8 de 10
Dr. Ojeda	1	1	1	1	0	1	0	1	1	1								8 de 10
Tony Porto	1	1	0	1	1	1	1	1	1	1	1	1	1	1	1	1	0	15 de 17

El capitán Pablo Cruz «Muñequeó» en las dos competencias de platillos. En el Trap hizo un score perfecto, cincuenta de cincuenta, y más tarde, en la justa de «dobletes», en la que se optaba por un premio que donaba él, ganó también con score de 41 de 50. El premio donado por Cruz era un pequeño buho de bronce, al que se le echa la cabeza hacia atrás, y resulta un tintero. Y el premio que ganó en platillos, fué un bonito perro de bronce, donado por Feito y Cabezón.

A continuación van los scores de ambas tiradas:

PLATILLOS

Tiradores	1a.	2a.	T.
Cap. Pablo Cruz	25	25	50
Frank Steinhart	24	25	49
Dr. S. Quesada	23	22	45
B. Grabiel	23	21	44
E. Caamaño	22	21	43
Dr. J. R. Muñiz	17	19	36
H. C. Hart	15	20	35
Fatty García	18	14	32

DOBLETES

Tiradores	1a.	2a.	T.
Cap. Pablo Cruz	23	18	41
E. Caamaño	22	18	40
Rodrigo Díaz	25	13	38
H. C. Hart	20	16	36
B. Grabiel	20	14	34
«Fatty» García	23	11	34
Frank Steinhart, Jr.	12	13	25
Dr. Jorge R. Muñiz	13	12	25

Steinhart, Jr., dió la batalla en el tiro de platillo. Estuvo «pinchando» a Cruz para que errase uno, para empatar. Pero como el Capitán sabía que si erraba uno perdía por el handicap, lejos de descuidarse, lo que hizo fué poner más cuidado. Con este doble triunfo del capitán Pablo Cruz, se ha echado por el suelo la creencia que había, casi general, de que era uno de los tiradores más lentos, pues con el triunfo del domingo en dobletes, donde no se puede pestañear, se ha impuesto tres veces. Es decir, que es el mejor de los tiradores actuales. En los dobletes el que dió «guerra» fué Eduardo Caamaño, que se ha destapado como un efectivo tirador en esa competencia. Lo que pasa es que Juan Palomo, está disparado.

En el tiro de rifle, por el premio de González, Marina y Cía., hubo sorpresas. Resulta que a primera hora se creyó ganador de la justa al doctor Charles Rodríguez Feo, que había sido el único de los seis tiradores que se había pasado de su par-handicap. Pero cuando terminó la labor de los Pitágoras, hubo quien hizo presente que no se diera por ganador a Charles porque Jorge Isasi permanecía sobre la colchoneta, y estaba haciendo muy buenos scores. Y efectivamente, cuando Job Isasi terminó su tirada había acumulado 476 puntos, los que con el bajo handicap que tiene de 460, llegó a una resultante de 497, ganando por 56 milésimas.

A continuación va el resultado de la tirada:

Tiradores	Total	Handicap	Resultante
Jorge Isasi	476	460	497.000
Dr. Charles Rodríguez Feo	489	482	496.944
Señora Blanca González	494	491	496.666
Dr. Ismael Segura	496	494	496.666
Carlitos Sauvalle	476	470	496.000
Federico Grande Rossi, Jr.	495	494	485.833
José Benito González	489	488	495.416

Jorge Isasi se ganó el fusil, calibre 22, y José Benito se tuvo que prender la medalla de hojalata.

En el tiro de revólver hubo actividad. Se discutió una bonita copa de plata, obsequio de Pepe Lastra, el cirujano que ahora está empeñado también en convertirse en un tirador de Trap. Manolo Quevedo fué quien hizo el mejor score (265), después de levantar el score en los dos últimos cartones, pero el ganador de la competencia lo fué Guillermo Veranes.

He aquí la resultante de la tirada:

Tiradores	1o.	2o.	3o.	Total
Manolo Quevedo	85	90	90	265
Doctor F. González Roig	86	81	81	248
Guillermo Veranes	77	88	80	245
Carlos Quintero	83	75	80	238
Comandante S. González	79	70	78	227
Doctor Arturo Ojeda	67	67	76	210

FEDERICO Y EPIFANIO CONTRA MONTES MENOR Y CUBOTA EN EL MEJOR MATCH DE HOY EN EL FRONTON HABANA-MADRID

Un gran match en el turno intermedio. Buen equilibrio en todos los combates. Gabriel Segundo y Rementería, Pedrito y Trecet en el partido final esta noche en la Bombonera

Un gran programa se desarrollará esta noche en la Bombonera del Habana-Madrid. Del primero al último partido, la afición podrá presenciar muy importantes encuentros, en todos los cuales habrá batalla tenaz e interesante, teniendo en cuenta el equilibrio de los cambatientes.

Salvador, Esparza, Torres e Ibarlucea pelotearán el primero, y nadie negará que la lucha resultará ardorosa y llena de emoción.

En el segundo tendremos un partido sensacional en que participará el terrible Montes menor auxiliado por Cubota y ambos tendrán de rivales a una pareja de muchas campanillas: Federico y Epifanio. El delantero azul de esta noche está en una gran racha de juego, y auxiliado por un compañero como el Maestro es de esperar que ambos sean dignos rivales del Guajirito y Miguel.

En el tercero participarán dos pelotaris que vienen subiendo mucho de juego: Gabriel Segundo y Trecet. El «demente» y Venancio serán contrarios, llevando éste a Trecet y el hijo del madrileño a Rementería. Dos parejas de ataque fuerte que se medirán en un partido emocionante.

Programa de la función de esta noche, que comenzará a las 8 y 30

PRIMER PARTIDO, a 25 tantos: Salvador y Esparza, blancos, contra Torres e Ibarlucea, azules. A sacar, ambos, del cuadro 14 y medio.

PRIMERA QUINIELA, a 6 tantos: Salvador, Esparza, Torres, Ibarlucea, Montes menor y Rementería.

SEGUNDO PARTIDO, a 30 tantos: Montes menor y Cubota, blancos, contra Federico y Epifanio, azules. A sacar, ambos, del cuadro 14 y medio.

SEGUNDA QUINIELA, a 6 tantos: Cubota, Federico, Epifanio, Gabriel II, Pedrito y Trecet.

TERCER PARTIDO, a 30 tantos: Gabriel II y Rementería, blancos, contra Pedrito y Trecet, azules. A sacar, ambos, del cuadro 14 y medio.

AL TORO TOME VD SUS FUERZAS

Los productos opoterápicos a base de extractos de glándulas de animales jóvenes, fuertes y sanos, son los más activos para regenerar rápidamente el organismo y devolver a los hombres agotados todo su vigor.

Los Laboratorios Forsex, especializados en Francia para la fabricación de los productos opoterápicos, han conseguido elaborar un producto perfecto que rejuvenece el hombre y le devuelve su potencia.

FORSEX, producto serio, se vende $ 2 la cajita de 40 grajeas en todas farmacias. - Pida Vd. el folleto FORSEX al Distribuidor en Cuba: LE BIENVENU, Virtudes 37, Habana.

PELEARA EL CONGO EL DIA 9 CONTRA EL BABY ORIENTAL

Este encuentro será por la faja de los feathers. Se anuncia el bout de Souval

Conrado Conde el sensacional peleador camagüeyano se enfrentará el día nueve de julio próximo a Baby Oriental, en el Stadium Cerveza Cristal, y en opción al campeonato feather weight de Cuba, cuyo título renunció recientemente Antonio Avia, por enfermedad.

La noticia, que alegrará mucho a los fanáticos del boxeo, es de fuente oficial. Proviene de la propia Comisión Nacional de Boxeo y Luchas donde ya están registrado los contratos para esta gran pelea, combinada por Luis Felipe Gutiérrez, Asesor Técnico, no sin haber tenido que vencer las dificultades propias de combates tan importantes.

SOUVAL VS. YANES

Ante el público de la Habana tendrá ocasión de ver nuevamente en acción al soldado Young Souval, monarca de la división ligera en Cuba, título que arrebatara a Joe Coego, el valiente muchacho de la Havana Electric en memorable pelea. Después de un merecido descanso Souval vuelve al cuadrilátero para medirse con Alex Yanes, en cuya ejecutoria pugilística figuran tantas actuaciones notables.

Desde luego que en esta pelea no se pone a discusión la faja que ostenta Sauval. Pero es innegable que tanto él como Yanes, para ratificarse aquel como campeón y éste como figura distinguida de esa división, tendrán que ofrecer una demostración digna de ambos.

La firma de esta pelea señalada para el día dos de julio hay que llevarla al haber también de Luis Felipe Gutiérrez, cuya hábil actuación como colaborador del Com. Mariné se acredita tanto en boxeo amateur como en el boxeo profesional.

Kid Chile, el sensacional bantam weight que el pasado domingo ofreció una bonita demostración en el cuadrilátero de la Arena Cristal, al derrotar decisivamente a Roberto Ferrer. El referee, Parra, al parar la pelea en el cuarto round, después que la campana había sonado, quitó a Chile la oportunidad de recibir la mayor ovación del campeonato, ya que el valiente muchacho mantuvo un tren de pelea al estilo de los grandes campeones del ring

AMATEURS ACES por DAN

—El Teléfonos en punta!
—Ha demostrado su calibre...
—El domingo en la Playa.

El team más consistente de la Liga Nacional hasta el presente, es el Teléfonos... De esto no hay duda... Pese a tener dos matches fuertes en el fin de la última semana, los telefonistas les hicieron frente «como unos hombrecitos» y alcanzaron dos decisiones que les han proporcionado la oportunidad de mantenerse en el top... El Regla fué otro team de primera que ganó dos matches en la semana... El Hershey y el Cienfuegos dividieron honores, mientras el Fortuna perdía dos, y el ADC, uno... Quién dijo que este campeonato de pelota era un paseíto para alguien?

Roberto Maestri y Bernardito Rodríguez, umpires de la Liga de las Fuerzas Armadas, pudieron volver al circuito de la Liga Nacional esta misma semana... Todo depende... El Teléfonos hizo muy bien en utilizar al zurdo Mercadefe en el choque del sábado frente al Hershey... Y realmente ha sido curioso notar cuánto tardaron los muchachos de Picazo en emplear al efectivo hurler como «iniciador de desafíos», conociendo sus condiciones tras de observar que los otros pitchers del team tenían poca consistencia.

Las competencias de natación del Vedado Tennis Club, que estaban anunciadas para el jueves en la piscina del Salvation Army, han sido pospuestas para el día siguiente... ¿Motivo?... Los atletas del Miramar Yacht Club, que están señalados para competir en el programa, tienen una fiesta el jueves... Chano Sampedro no sólo está actuando como activo delegado de natación en el Habana Yacht Club, sino que da el ejemplo metiéndose todos los días en el agua... ¿Se fijaron ustedes en la combinación roja que tenía Rafael Posso el domingo por la mañana en el Yacht Club?... ¡Es lo último en yachting!...

Yoya Alvarez, la popular «Yo misma», estuvo extraordinariamente atareada el domingo por la mañana en aguas del Náutico de Marianao, tomando apuntes para su habitual correspondencia a los «60 Minutos de Sports»... ¿Por qué Carlitos Noble se desespera todos los domingos por ir hasta el Náutico de Marianao?... Agreguen a la lista de las cosas agradables que se ven todos los domingos por el puente del Náutico de Marianao, el nombre de Emmita de Céspedes... El domingo estaba monísima en su trusa azul... La Playa, pese a las lluvias del sábado, estuvo en su apogeo... Y toda la plana mayor del amateurismo se dió cita por allá... En baseball, el team de Cuco Ruz superó al de Freyre con score de 5 por 2 en dieciséis innings... !Y estuvo a punto de establecerse un record!...

Observadores imparciales aseguran que Antonio Valdés, del Teléfonos, luce mejor en segunda base que en el outfield, y creen que Picazo rompe mucho su combinación de doble plays, enviándolo con frecuencia a los jardines... Durante los juegos del sábado y domingo, Enrique Nogueira, presidente de la Liga Nacional amateur de baseball, fué constantemente felicitado por los fanáticos por su decisión de retornar al puesto que tanto ha prestigiado... Esto ha servido de satisfacción a Enrique... Sergio Cervantes, del ADC, no podrá retornar al juego activo hasta dentro de tres semanas, por lo menos... La victoria del equipo del Vedado sobre el Fortuna en el choque del domingo demuestra que «no estábamos equivocados cuando afirmamos hace diez días que en la Liga Nacional de baseball amateur no hay enemigos pequeños»... Pilar, Cubaneleco y Vedado, los más flojos, le rompen el paso doble a cualquiera...

Si usted está interesado en saber el carácter de algún atleta, de algún oficial de juez o de algún miembro de Federación o Liga, pregúntele su fecha de nacimiento y siga después esta regla, que no falla...

LOS NACIDOS DE...

Enero 20 a febrero 18, son individuos que creen estar siempre seguros de cuanto dicen... Febrero 19 a marzo 20, están siempre alertas y son realmente sociables... Marzo 21 a abril 19, son extremadamente orgullosos y poseídos... Abril 20 a mayo 20, son testarudos de aficiones atléticas... Mayo 21 a junio 20, fundan siempre todos sus actos en la doble experiencia que han tenido de la vida... Junio 21 a julio 22, son extravagantes y amigos de cambiar constantemente de carácter... Julio 23 a agosto 22, son corajudas... Agosto 23 a septiembre 22, son dadas a la crítica constante y gustan precisar en todos sus puntos... Septiembre 23 a octubre 22, son sensuales y de temperamento artístico... Octubre 23 a noviembre 21, son extremadamente sarcásticas... Noviembre 22 a diciembre 21, son calculadoras y frías en su juicio... Diciembre 22 a enero 19, son de juicio intenso y científico...

Dicho esto, ¿en qué grupo estará?...

EL CLUB CIENFUEGOS HA DEMOSTRADO NO SER MAL CAMINADOR EN LA JUSTA DE BASE BALL DE LOS AMATEURS

Ha ganado en todos los viajes que ha hecho a La Habana, mientras que ha perdido 3 de los 5 games celebrados en su field. Cordeiro tiene el brazo partido

Antes de iniciarse la contienda de baseball de la Liga Nacional de amateurs, se dijo que el club Stany, de Cienfuegos, tenía enorme ventaja sobre el resto de la Liga, por jugar la mayor parte de sus 24 encuentros en sus terrenos de la Perla del Sur. Y, se esperó, también, que sus principales derrotas se produjesen en sus distintas excursiones por la Habana. Sin embargo, los records demuestran que el Stany es, hasta ahora mucho mejor caminador que otros teams de la Liga. En tres viajes que ha hecho a la Habana ha logrado tres victorias impresionantes, dominando fácilmente a teams como el Hershey, el Fortuna y el Yara. En sus terrenos, en cambio, tienen un solo record de .400 como resultado a tres derrotas que ha recibido en cinco salidas. Ha vencido al Pilar y al Naval y ha perdido con el ADC, Regla y Teléfonos.

Quién es el pitcher Alemán, del Teléfonos

El Teléfonos, según todas las noticias, derrotó el domingo último al club Stany, en la ciudad de Cienfuegos, apoyándose grandemente en el espectacular pitching desplegado por el joven zurdo Azpiazu Alemán, que, hacía su debut como «iniciador de desafíos». Dió los nueve ceros y esto le coloca en posición de ocupar un turno regular en lo que resta del campeonato.

Alemán es muchacho de 17 años, que terminó el campeonato juvenil últimamente celebrado con un record de 2 victorias y 2 derrotas. Durante esa jornada vistió el uniforme del club Carteles, siendo segundo de Carlitos Sáenz, en el staff de la novena. Sáenz, que debutó en el ADC contra el Yara, fracasó en su primera salida. Y Alemán ha triunfado en la suya.

El hallazgo telefonista es zurdo, tiene enorme velocidad y depende enteramente de una bola peligrosa que rompe a la altura de las rodillas del bateador.

Reinaldo Cordeiro tiene el brazo partido

Al jugarse el último inning del encuentro del domingo entre los blanqui-negros del Fortuna y los azules del VTC, Reinaldo Cordeiro, veterano receptor y manager de los campeones de la Liga Nacional, resultó lesionado en el brazo. Ayer se supo que Reinaldo tenía el brazo fracturado, razón por la cual tendrá que alejarse momentáneamente del juego activo por algún tiempo.

Junta de basketball

Narciso Camejo, chairman de la Federación de basketball de la Unión Atlética, ha anunciado para el próximo lunes por la tarde una importante reunión de delegados de clubs, a fin de dar posesión a César Temes y otros nuevos miembros de la Federación. Al mismo tiempo, Camejo aprovechará la presencia de los delegados interesados en la contienda de basket que ha de darse en el invierno para discutir si ha de jugarse con las nuevas reglas que suprimen el salto de los centers.

Las competencias de natación que anunció el Vedado Tennis Club para el próximo jueves en la piscina dl Salvation Army han sido transferidas para el viernes, de esta misma semana, según un anuncio oficial hecho ayer por Oscar Martínez Conill, organizador del meet.

Mañana daremos detalles completos del programa.

PASO EL PITCHER WALTERS AL CLUB DE CINCINNATI

Fué adquirido por los Rojos con el fin de reforzar más el cuerpo de hurlers del club

CINCINNATI, junio 13. (AP).— Los Rojos de Cincinnati adquirieron hoy al pitcher Bucky Walters, del Filadelfia, y dieron en pago de él al pitcher Al Hollingsworth, al catcher Virgil Davis y una considerable suma de dinero.

«Yo creo que es un buen cambio y que con él podemos mejorar» —dijo el manager general del Cincinnati, Warren C. Giles. Y agregó: «Nosotros estamos muy satisfechos».

Un cronista cree que el cambio significa un valor de $50,000 y la solución para Bill McKechnnie de uno de sus principales problemas: ¿Cómo ganar juegos con sólo tres pitchers iniciadores?

El novato de Johnny Vander Meer, que el sábado dejó sin hits ni carreras al Boston, Paul Derringer y el gigante Jim Weaver han obtenido 17 de las 24 victorias que hasta la fecha ha conquistado el Cincinnati.

De las restantes, Hollingsworth ha obtenido dos, a pesar de que sólo una vez pudo pitchear el juego completo. Procedente del Toronto, de la Liga Internacional, a cuyo team también ayudó a ganar el pennat de 1934, él sólo pudo ganar 9 juegos el año pasado en tanto que perdía 15. En lo que va de 1938 ha sido derrotado 2 veces.

Walters, que tiene 28 años, ha estado unido a los Phillies desde 1934. En 1935, ganó 9 y perdió otros tantos; en 1936 aumentó su record a 11 y 21 y el año pasado ganó 14 y perdió 15.

La venta de Davis, que vino al Cincinnati procedente de los Cardenales en diciembre de 1936, deja el puesto de catcher sustituto en manos del joven Willard Hershberger. Davis estuvo con el Filadelfia desde 1928 al 1933. El año pasado tomó participación en 79 juegos, bateó .268 y ayudó a desarrollar a Lefty Lee Grissom, sensacional lanzador que este año ha estado fuera de juego a consecuencia de la operación de las amígdalas.

SPORTFOLIO

PREGUNTAS

1.—¿Quién cree usted que haya sido el mejor driver cubano de todos los tiempos? Y entre Martínez Conill y Alberto Raurell, ¿a quién preferiría usted?

2.—¿Cree usted que el short stop del Cienfuegos es superior, fildeando, a González, del Teléfonos? ¿Quién es mejor, Natilla Jiménez o Marrero? Y, ¿quién tira mejor a las bases, Reguera o Rogelio Valdés?

3—¿Quién es la atleta femenina de mayores simpatías? ¿A quién considera usted el atleta intercolegial más completo?

4—¿Quién tiene más brazo entre Joey Di-Maggio y su hermano Vince? ¿Cuál es el mejor shortstop de la Liga Americana actualmente?

RESPUESTAS

1.—José Castillo, de esto no hay duda, ha sido el mejor driver cubano de todas las épocas Tanto Martínez Conill, como Raurell, son hombres de records y eficientes Raurell parece más all-around.

2.—González, del Teléfonos, nos luce superior, fildeando, al torpedero del club Stany, de Cienfuegos. Preferimos a Natilla Jiménez sobre Marrero. Y a Valdés sobre Reguera, tirando a las bases.

3.—La Foyito, del colegio Estrella, parece la atleta femenina de mayores simpatías en el campo amateur. Jorge Miquel, del colegio Belén, es el atleta más completo de las filas colegiales.

4.—Vince Di-Maggio tiene más brazo que Joe pero, no tira con tan seguridad a las bases. Joe Cronin, del Boston, es el mejor torpedero de la Liga Americana... actualmente.

PARA TRATAR SOBRE EL FRONTON EN NEW YORK LLEGA HOY MR. BERENSON

Andrés celebró el día de su santo, ganando quiniela y partido. El y Goitía, que juntos han tenido poca suerte, se llevaron de calle completamente el estelar de ayer. Hoy llega Berenson

Andrés celebró ayer la fecha de su onomástico—el día de todos los Antonios que tiene la guía de teléfonos—ganando la primera quiniela y el segundo partido, que acaso haya servido para romper la racha de infortunios que está padeciendo la legión de catedráticos del espectáculo, ya que de algún tiempo a esta parte no hay ventaja que se resista, ni encuentro que desde temprano tome el mismo color que mantenga hasta el fin. Y lo más grande del delicioso callejón de anoche, no es precisamente que haya llegado a feliz término, sin que se registrasen ni vueltas de carpa ni acercamientos peligrosos, sino que la pareja que de tal modo obtuvo el triunfo es justamente una de las que más partidos ha perdido en la temporada presente.

A pocos les ha costado mayor trabajo llegar a la meta que a Andrés y a Goitia. Aceptando lo que indica la memoria, sólo un partido habían ganado antes, después de haber perdido sabe Dios cuántos. Y sin razón alguna para merecer esa condición de «pareja cenicienta», porque con el juego de Andrés, que daña con su revés fuerte y con la facilidad con que Goitia domina echando la diablesa al rebote, debe ser conjunto de victorias como sucedió en esta ocasión y no de fracasos, como aconteció en casi todas las anteriores.

Con partido anunciado, Andrés celebró su santo cumplimentando a los amigos con un ponche frío que él no pudo tomar hasta que tiró el último pelotazo, cuando de San Antonio justamente quedaban veinte o treinta minutos. Y venció por apego a la profesión todas las tentaciones de acompañar con un trago a los que acudieron a desearle muchos días venturosos. Presentóse fuerte y trasteador y como «Monín» le secundase en los tres tramos, Argarate y Maguregui sucumbieron bajo un juego que no les permitió imposiciones ni lucimientos.

Andrés, con frecuencia viró la herramienta y decidió con remates al ángulo unas veces y otras al rincón, entre tanto Goitia hacía por la causa azul elevando el proyectil y condenando al Hércules de Motrico a rebote forzoso. Argarate coló dos saques bajos que ganaron la lateral y se arrastraron y con derechas cañoneadas decidió otros peldaños sobre entradas de botecorrido, que es precisamente donde tiene Alejandro el punto más fuerte de su escuela.

En la decena intermedia consiguieron los vencidos estar más cerca de sus conquistadores que nunca. A cuatro tantos, alborotado en poco el ejército nutrido de bajistas, unas dos paredes de Goitia que llevaban poca velocidad y mucha malicia, ganaron la alambrada y si alguna duda quedó después de eso, la disipó el hombre del santo clavando un derechazo de serpentina en el ángulo inferior del rebote.

Argarate y Maguregui, compañeros de desdicha en este partido, hicieron 20 tantos.

Hoy, a las diez de la mañana, llega Mr. Berenson en el avión de la Pan American. El magnate americano que ha conquistado para el deporte vasco la plaza de New York, viene a cambiar impresiones con Pedro Mir. Richard Berenson quizá aproveche este viaje a Cuba para enfocar algunas contratas. En realidad, no tiene mucho tiempo que perder, habida cuenta de que la inauguración de la temporada newyorkina tendrá lugar el día primero de septiembre.

A recibir a Mr. Berenson, a darle la bienvenida, acudirán muchísimos profesionales del jabuco. De acuerdo con las impresiones que de él recoja, redactaré una información que se publicará mañana, en estas planas.

Secades.

Programa oficial para la función de hoy, martes 14 de junio de 1938

PRIMER PARTIDO, a 25 tantos: Morales y Arrondo, blancos, contra Lucio y Malluquiza, azules. A sacar ambos del cuadro 10.

PRIMERA QUINIELA, a seis tantos: Arruti, Ibarlucea, Ecenarro, Uriona, Egozcue e Irigoyen.

SEGUNDO PARTIDO, a 30 tantos: Arruti y Ecenarro, blancos, contra Ibarlucea y Uriona, azules. A sacar ambos del cuadro 10.

SEGUNDA QUINIELA, a 6 tantos: Gutiérrez, Vallejo, Ibarlucea, La Paz, Ferrer y Guernica.

TERCER PARTIDO, a 30 tantos: Gutiérrez y La Paz, blancos, contra Vallejo e Ibarlucea, azules. A sacar ambos del cuadro 10.

Resultado de la función de ayer, lunes, 13 de junio de 1938

Primer partido: Martín y Alvarez (blancos), con 16 tantos; Creus e Iturriaga (azules), con 25 tantos. Ganaron los azules.

Primera quiniela: Maguregui, Goitia, Andrés, Ecenarro, Argarate y Egozcue. Ganador: Andrés.

Segundo partido: Argarate y Maguregui (blancos), con 20 tantos; y Andrés y Goitia (azules), con 30 tantos. Ganadores: los azules.

Segunda quiniela: Salazar, Vallejo menor, Eugenio, Malluquiza, Emilio y Labat menor. Ganador: Emilio.

Tercer partido: Labat menor y Eugenio (blancos), con 27 tantos; Emilio y Salazar (azules), con 30 tantos. Ganadores, los azules.

Junta de baseball

Enrique Nogueira, presidente de la Liga Nacional, reunirá nuevamente a todos los delegados de clubs para la junta de baseball que tendrá lugar mañana miércoles en el mismo local de la Unión Atlética. En la misma han de tratarse de asuntos de interés.

El match ADC vs. Atlético, suspendido el sábado último por la lluvia, se efectuará el próximo sábado por la tarde en el VTC.

VEASE más SPORTS en la página VEINTIUNA

ARREBATA EL TEAM BLANCO EL INVICTO AL FIVE ANARANJADO

Se sigue jugando buen basket ball en el floor de los eléctricos del Cubaneleco

En el campeonato Inter-socios que de manera tan brillante viene celebrando el Club Cubaneleco, el team Blanco ofreció la sorpresa de la noche al vencer de manera decisiva al team Anaranjado, quitándole en un gran juego el invicto que este último ostentaba.

Desde los primeros momentos el team Blanco ofreció una hermosa batalla, que tenía en su mejor noche a Felipe López, que llevó a su score personal 25 de los 55 puntos anotados por su team y secundado brillantemente por Nico Hernández, y Díaz del Real, formaron la trilogía que se bastó para derrotar al team anaranjado. De este team fueron los más destacados Mario González y J. Pedro Mesa, quetanto se ha venido destacando en todos los juegos por sus precisos tiros al aro.

Y en el segundo juego el team Azul parecía que iba a ofrecer otra sorpresa cuando presentó recia batalla al Rojo y marcó el paso casi hasta el final del juego, en que hizo su entrada Fico López, que anotó varias canastas, por las que, pudiendo salir airosos. En el team azul se notó la falta de Quintela, que no se presentó aunque Villasuso rindió una labor titánica. Uldarico anotó muy buenos baskets y Luis Cabrera que se viene destacando en el guarding se fajó como un león; Morey y Guinea cumplieron bien. Por los Rojos, además, de Fico, se distinguieron Pedraza, de la Roza y Bravo.

BLANCO

	Fic.	Fog.	Fc.
J. J. Díaz, f	4	2	1
A. Hernández, f	3	4	3
F. López, c	10	5	2
A. Valdés, g	4	0	0
P. Quiñones, g	1	0	4
Totales	22	11	10

ANARANJADO

	Fic.	Fog.	Fc.
J. P. Mesa, f	8	3	2
D. Villafaña, f	2	0	4
A. Guinea, c	4	0	2
A. Sigarroa, g	1	0	4
M. González, g	7	3	4
J. Fernández	1	0	0
Muñeca	0	0	0
Totales	23	3	16

RESULTADO:

	1hf.	2hf.	Total.
Team Blanco	28	27	55
Team Anaranjado	16	33	49

Referee: Alfredo Finlay.

ROJO

	Fic.	Fog.	Fc.
L. Bravo, f	3	2	3
J. L. Pedraza, f	4	0	1
G. García, c	0	0	4
J. de la Roza, g	3	0	1
J. Iglesias, g	0	2	1
F. López	4	0	0
Totales	14	2	10

AZUL

	Fic.	Fog.	Fc.
Marcos, f	3	1	3
L. Caluera, f	0	1	3
R. Morey, c	0	0	3
R. Guinea, g	1	0	2
E. Villasuso, g	3	3	3
Totales	7	5	14

RESULTADO:

	1hf	2hf	Total
Tean Rojo	7	23	30
Team Azul	6	13	19

M.E.C.D. 2016

1888 Grandes Concursos Durante el Año del CINCUENTENARIO 1938

Quinto Concurso a base de Billetes de la Lotería Nacional -- Corresponde al Sorteo Nro. 1,108 de Junio 29 de 1938

ESTE CONCURSO SERA EL ULTIMO DE SUERTE Y AZAR.

720 PREMIOS

PREMIOS

1 A los cupones de cada serie que tengan igual número que el PRIMER PREMIO, o sea el PREMIO MAYOR, cinco (5) billetes enteros para el segundo sorteo ordinario que se celebre en el mes siguiente.

2 A los cupones de cada serie que tengan igual número que el SEGUNDO PREMIO, tres (3) billetes enteros para el segundo sorteo ordinario que se celebre en el mes siguiente.

3 A los cupones de cada serie que tengan igual número que el TERCER PREMIO, un (1) billete entero para el segundo sorteo ordinario que se celebre en el mes siguiente.

4 A los cupones de cada serie que tengan iguales números que las DOS APROXIMACIONES, anterior y posterior, al primer premio, un cuarto de billete (25 fracciones) para el segundo sorteo ordinario que se celebre en el mes siguiente.

5 A los cupones de cada serie que tengan iguales números que las DOS APROXIMACIONES, anterior y posterior, al segundo premio, un cuarto de billete (25 fracciones) para el segundo sorteo ordinario que se celebre en el mes siguiente.

6 A los cupones de cada serie que tengan iguales números que las DOS APROXIMACIONES, anterior y posterior, al tercer premio, un cuarto de billete (25 fracciones) para el segundo sorteo ordinario que se celebre en el mes siguiente.

7 A los cupones de cada serie que tengan los tres últimos números iguales a los de la CENTENA DEL PRIMER PREMIO, un quinto de billete (20 fracciones para el segundo sorteo ordinario que se celebre en el mes siguiente.

8 A los cupones de cada serie que tengan los tres últimos números iguales a los de la CENTENA DEL SEGUNDO PREMIO, un quinto de billete (20 fracciones) para el segundo sorteo ordinario que se celebre en el mes siguiente.

9 A los cupones de cada serie que tengan los tres últimos números iguales a los de la CENTENA DEL TERCER PREMIO, un quinto de billete (20 fracciones) para el segundo sorteo ordinario que se celebre en el mes siguiente.

NOTA IMPORTANTE: Como la Compañía tiene que emitir varias series de cupones para cada sorteo, se entregarán tantos premios iguales a los aquí descritos por cada una de las series de cupones en poder de nuestros consumidores en cada sorteo.

Los Premios Más Pequeños son de 20 Fracciones de Billetes

$50.000

Según las bases de nuestros concursos, ya publicadas, los consumidores de nuestros productos que entreguen antes de las 5 p. m.; de la víspera del sorteo arriba mencionado, en nuestra Oficina Principal, situada en la Calzada de Palatino esquina a Atocha, en el Cerro; en nuestros carros de venta de cerveza en la Habana; en todas las Agencias y Depósitos del interior de la Isla, y en los siguientes Depósitos de Hielo en la ciudad de la Habana.

ACIERTO Y CONCHA.—AGUIAR núm. 51.—ARROYO APOLO.—ARMONIA Y PALATINO.—AYESTARAN núm. 1.— JESUS DEL MONTE núm. 1408 (Víbora).—COLON Y CRESPO.— CONSULADO núm. 99.—EMPEDRADO Y MERCADERES.—ESCOBAR Y CONCORDIA.—JESUS DEL MONTE Y SAN LEONARDO.—JESUS DEL MONTE Y MANGOS.—LUYANO núm. 739.—MERCADO UNICO (en el interior).—PLAZA DEL POLVORIN (en el interior).—POCITO Y SANTIAGO.— PRINCIPE núm. 33.—SAN FRANCISCO Y PORVENIR.—SAN IGNACIO núm. 92.—SOLEDAD Y SAN JOSE.—GALIANO Y ZANJA.— INQUISIDOR núm. 6.—JESUS DEL MONTE núm. 1465.—JESUS DEL MONTE Y ESTRADA PALMA.—VEDADO, CALLE 11, esq. a 22.—SOMERUELOS Y MISION.—TENERIFE Y SAN NICOLAS.—VEDADO, CALLE 10, esq. a 17.—VEDADO, CALLE 10, esq. a 23.—VEDADO, CALLE QUINTA número 266.

Por cada veinticuatro (24) tapas usadas de cualesquiera de nuestras marcas "LA TROPICAL", "CRISTAL", "EXCELSIOR", "TROFICAL NEGRA" (en cuartos) "MALTINA TIVOLI VITAMINADA", TROPICAL 50, con discos higiénicos metálicos adheridos al corcho, recibirán un cupón numerado, cuyo cupón les dará derecho a participar del CONCURSO correspondiente a la fecha del mismo.

Todos los concursantes tienen derecho a recibir un cupón por cada veinticuatro (24) tapas usadas de nuestras marcas antes mencionadas, pudiendo adquirir tantos cupones como lotes de veinticuatro (24) tapas usadas entregue, o sea que no hay límite para la entrega de cupones.

TOME CERVEZAS

Tropical, Cristal. Maltina Tivoli Vitaminada, Excelsior, 1/4 Tropical y Tropical 50

Las inmejorables de ayer, de hoy y de mañana

COMO DIJO MARTI: "con todos y para todos"

CONSERVE ESTE ANUNCIO PARA SUS CONSULTAS

Cervecería "LA TROPICAL"

DESDE EL BULL PEN

Por PEDRO GALIANA

MUESTRARIO DE NOTICIAS

Waite Hoyt habrá perdido todo su poderío en las Mayores, pero, su nombre sigue siendo un buen imán de taquilla... El domingo último pitcheó por los Bushwicks en Brooklyn, y 15,000 parroquianos acudieron a Dexter Park para presenciar sus actividades... Antiguamente constituía una novedad que Joe DiMaggio terminase un juego sin batear de hit... Hoy en día, la novedad consiste precisamente en que lo batee!... Ayer ha logrado saberse que Harold Pie Traynor quería vender a Pep Young a los New York Giants, pero, no pudo conseguir el consentimiento del presidente del club... Incidentalmente, de Pittsburgh nos llega la noticia que Traynor será elevado a la vicepresidencia del club el año que viene, quedando Lefty O.Doul al frente de la novena... Max Schmeling se entretiene más jugando al poker que a cualquier otra cosa... Nadie sabe a qué atribuir este detalle, pero, en el club house de Belmont Park hace días, una serie de personas hicieron apuestas de 2 pesos solamente, y cuando pagaron su importe del ticket en las ventanillas, dieron muchas piezas de 25 centavos! Max Schmeling vive convencido que el uppercut que ha desarrollado en el training será suficiente para poner a Joe Louis «patas arriba»... Si, como esperan, juegan ante tres millones de aficionados este año, los Yankees establecerán un nuevo record para el baseball...

Ahora que Dizzy Dean y Lingle Van Mungo tienen sus brazos en malas condiciones, Harry VanderMeer, de los Rojos de Cincinnati, luce el pitcher de mayor velocidad en la Liga Nacional... Los Cuban Stars jugaron el domingo último contra el equipo de Mt. Vernon, en baseball semiprofesional, y empataron a una carrera tras 13 innings de lucha... Gus Suhr, la primera base de los Piratas, es un hombre raro... Hace las cosas en grande o no las hace... En un reciente game contra los Dodgers, Gus empujó tres carreras con un batazo, cometió tres errores en una misma entrada e inició tres rápidos doble plays... Un periódico de New York está celebrando un concurso para encontrarle el nombre apropiado al último hijo de Man O.War, y, hasta ahora, los más destacados, son: «Royalty»... «Son of Destiny»... «21 guns»... «Kentucky Armada»... «Son O.War»... «High Admiral»... «Navy Bill»... y «Fleet Fight»... Los jugadores de la Liga Americana dicen que Vernon Kennedy es uno de los lanzadores más temperamentales que hay en el baseball, capaz de perder el control al menor error que le cometan sus compañeros... Esto salió en esta columna, hace justamente dos meses: «Este año se jugará pelota vasca por New York, posiblemente en terrenos de la Gran Feria o en el mismo corazón de Broadway!»... Y, ya ustedes han leído las últimas noticias.

Pete DePaolo, famoso driver, asegura que «las prácticas de la pista de Indianápolis son más peligrosas que la misma carrera»... Billy Knickerbocker ha jugado tan brillantemente, en estos días, la segunda base de los Yankees, que muchos fanáticos no se acuerdan ya si «un tipo de apellido Lazzeri desempeñó alguna vez esa posición en el club»... Mickey Cochrane no quiere utilizar a Rudy York en el jardín izquierdo, cuando los Tigres juegan en Yankee Stadium porque estima que el campo es demasiado amplio para un hombre que comienza... Cochrane, incidentalmente, cree que este año se dará en la Liga Americana la campaña más reñida que se recuerda desd 1922... «Los Atléticos y Browns están más fuertes y darán mucho que hacer a sus rivales todo el año»... Explicándose más, Mickey dice:

«Los Yankees no están este año tan fuertes como en 1936 y 1937... Y es posible que el team esté pasando por el acostumbrado período de extralimitada confianza... Casi siempre, los teams que ganan dos pennants seguidos se derrotan ellos mismos en el tercero... Se creen demasiado superiores al resto de la Liga y cuando quieren apretar es tarde... McCarthy comprenderá luego que yo sé lo que digo... Además, el pitching del club es incierto y aunque Ruffing está actuando como ellos esperaban, no creo que Vernon Gómez pueda volver a ganar 20 desafíos... El que capture el pennant no pasará de 94 victorias... Y los Yanks, con un solo pitcher, no llegarán a 91...»

Cochrane cree que Tommy Bridges le ayudará mucho a levantar al Detroit, y estima que Ken Keltner, del Cleveland, es el mejor recluta de la temporada.

CURIOSIDADES

Henry Armstrong no sabe si podrá estar en New York para la pelea de Joe Louis y Max Schmeling, pero, Lou Ambers puede vivir convencido que el negrito responderá al pase de lista, en el ring, cuando llegue la noche del 26 de julio en el Bowl de Long Island.

William Wrigley, el propietario de los Cubs de Chicago, debe estar coleccionando «brazos perdidos». Ahora está tras el pitcher Van Mungo, de los Dodgers.

Según los periódicos de New York, Vernon Gómez le tiene más miedo a la presencia de June O.Dea en el Yankee Stadium que a los bates de los hitters contrarios. Y es que en estos días ha estado leyendo la leyenda de Sanson y Dalila.

La implantación del baseball nocturno en Brooklyn proporciona a muchos noctámbulos la mejor excusa para justificar por qué llegan tarde a casa...» Desde ahora en adelante habrá abundantes, «estuve en un juego de extrainnings, querida»!, por Flatbush.

PROBABLES PITCHERS PARA HOY

LIGA NACIONAL

Chicago en Boston: Carleton (6-4) vs. Fette (1-7).

Pittsburgh en New York: Bauers (1-4) vs. Castleman (1-2).

Cincinnati en Brooklyn: Davis (2-2) o Schott (1-2) vs. Pressnell (4-3).

St. Louis en Philapelphia: Henshaw (2-1) vs. Sivess (1-1).

LIGA AMERICANA

New York en Chicago: Pearson (3-3) vs. Lee (2-3).

Boston en St. Louis: Grove (10-1) vs. Newsom (7-2) o Hildebrand (2-4).

Philadelphia en Detroit: Nelson (5-1) vs. Kennedy (9-1).

Washington en Cleveland: Chase (2-3) vs. Humphries (2-0).

SPORTS DIARIO DE LA MARINA SPORTS

AÑO CVI LA HABANA, MARTES, 14 DE JUNIO DE 1938 PAGINA DIECISIETE

LAS DEMOSTRACIONES DEL TELEFONOS EN EL FIN DE SEMANA HAN SIDO LA MEJOR NOTA DEL CAMPEONATO DE BASE BALL

Aunque tuvieron que luchar frente a dos conjuntos de empuje, los telefonistas se impusieron, venciendo. El hallazgo de de Aspiazu Alemán. Estamos frente a un campeonato donde no hay nada para nadie

Por Pedro Galiana

La nota más sorprendente de la semana en el campeonato de baseball de la Liga Nacional de amateurs la ha dado el club Teléfonos. De esto no hay duda alguna.

Señalados para enfrentarse el sábado con el Hershey, que es el favorito de todos para ganar el pennant, y, teniendo el domingo un choque de extrema importancia con el Cienfuegos, en Cienfuegos, los telefonistas parecían colocados entre la espada y la pared, y lucía realmente difícil que pudiesen salir airosos.

Los expertos calcularon que los muchachos podrían dividir honores en sus dos juegos, perdiendo con el Hershey para ganarle después al Cienfuegos. Sin embargo, la realidad ha sido bien distinta, y ahora nos encontramos con que los telefonistas se encuentran en primer lugar, colocados en envidiable posición, tras de batir en forma impresionante a sus dos fuertes opositores.

Del juego del sábado no vamos a decir nada aquí. Todos ustedes lo vieron y saben que Picazo y sus muchachos supieron aprovechar admirablemente la primera debilidad que presentó el Hershey para convertir su aparente derrota en una victoria de 5 por 5. Y, del domingo podemos decir que en este choque Picazo no sólo conquistó un éxito señalado, sino que ha logrado la consagración de un pitcher que reforzará considerablemente su staff.

Tiene condiciones

En hallazgo no es otro que el chiquito Azpiazu Alemán, que lanza a la zurda.

El muchacho, cosa curiosa, era segundo pitcher del equipo de Carteles, en el Campeonato juvenil, en tanto que Carlitos Sáenz era el as del club, sin embargo, Sáenz fracasó en su primera salida como adecuista, en tanto que él ha sido un puntal para el Teléfonos desde que debutó. En su primera salida dominó totalmente a los bateadores de la Universidad en un día en que los Caribes, envueltos en simpático batting streak habían expulsado a tres compañeros del box y el domingo registró una performance gloriosa en Cienfuegos, dándole la lechada al mismo team que un día antes había lucido inmenso en el Stadium de la Universidad, batiendo al Fortuna con score de 5 por cero.

Alemán tiene condiciones excepcionales y estamos seguros que ha de triunfar en el campeonato amateur. En el match del domingo fué dueño de la situación en todas las entradas, y no permitió libertades a los cienfuegueros. Su velocidad fué extraordinaria, y su control exquisito.

Una Liga para todos

El campeonato de este año, pese a lo que pronosticaban expertos de liga menor mantiene todo su interés y parece destinado a batir todos los records de la Liga Nacional. El Hershey, favorito de los expertos, tiene ya dos derrotas en su record y los rivales han demostrado que pueden vencerle en cualquier momento. El ADC, que comenzó a todo vapor, ha perdido ya tres choques por el fielding pobre de sus regulares. Los Caribes de la Universidad, que han mejorado un 75 por ciento desde que se levantaron las cortinas, están en tercer lugar, con sólo dos derrotas en su record y viven convencidos que han de dar batalla por el éxito final. Los muchachos del club Regla, las llamadas Fantasías de 1938, se han ido imponiendo poco a poco y ahora lucen tan amenazadores como el que más. Niño Corbo ha probado ser un utility de consideración para el club, y a su pitching eficiente—especialmente el desplegado el sábado y domingo—se deben las impresionantes victorias de la novena. Niño Corbo está en su mejor año, y, ha de ser una de los jugadores más indicados para optar por el champion pitching este año. Tiene cinco victorias en lo que va de champion. No ha perdido un game. Y ha demostrado ser el salva-vidas del club.

Detalles Múltiples...

Al fanático de baseball amateur le interesarán, seguramente, todos estos detalles que damos a continuación...

Los Caribes de la Universidad son los que mejor hitting han desplegado en sus últimas salidas... Y han encontrado un hombre eficiente en los pinches en la segunda base. Pérez... Riestra, el short stop del ADC, no es muy seguro fildeando, pero le da a la pelota donde le duele... Lo mismo le pasa a la primera base del Cienfuegos... Carneado se ha convertido en un catcher peligroso a la defensiva... Reguera le pega fuertemente a la pelota que le pasen a la altura del pecho, pero, está muerto cuando se la pasan por la rodilla... Espinacas Ealo está bateando los batazos más de su carrera... Dicen que los continuos errores de los infielders del Atlético se deben a que no practican nunca... El equipo de la Marina ha reaccionado y, después de sus dos victorias de la semana se dispone a resultar un factor en el campeonato... El Cubaneleco, no ha podido contar con buen pitching en sus últimas salidas y, el fielding ha sido perdido... Los Marqueses dieron la sorpresa de la semana, derrotando al Fortuna, lo cual prueba que en base ball nunca hay enemigo pequeño.

EL RESULTADO DE LAS REGATAS DEL DOMINGO

Resultado de las regatas inter-socios de cuatro remos celebrada en el Habana Yacht Club

Primer lugar: Timonel, René Valverde; Stroke, Enrique Mazas; número 3, Jorge Bernal; número 2, Alberto Ontero; número 1, Juan Martínez.

Segundo lugar: Timonel: E. Fernández de Velasco; Stroke, «Pillo» Morales; número 3, G. Maceo; número 2, W. Hopwood; número 1, Fili Sánchez.

Tercer lugar: Timonel, «Pepito» Pons; Stroke, Enrique Gastón; número 3, Joaquín Santa Cruz; número 2, Carlos Mena; número 1, Xavier Santa Cruz.

Cuarto lugar: Timonel, «Panchito» Pons; Stroke, Mario Vandama; número 3, Pedro Mena; número 2, E. Sardiñas; número 1, Eddie Tolón.

Quinto lugar: Timonel, Juan Galán; Stroke, Benny Argüelles; número 3, Oscar Espinosa; número 2, A. Maruri; número 1, A. J. Pessino.

Entrega de premios a los «squashistas»

En un almuerzo bailable, se entregaron los siguientes premios a los ganadores del Campeonato Intersocios de squash:

Raúl de Armas, primer lugar, primera categoría.

Jorge Mena, segundo lugar, primera categoría.

José Sabatés, primer lugar, segunda categoría.

Carlos Mena, segundo lugar, segunda categoría.

Guillermo Mena, primer lugar, tercera categoría.

René Valverde, segundo lugar tercera categoría.

EL PROBLEMA DIARIO

P.—Puede salirse un bateador del home-plate, después que el pitcher ha puesto sus pies en la loma y ha iniciado el wind-up?

RESPUESTA AL ULTIMO PROBLEMA

R.—Esta es una jugada en la cual el umpire do bases es el mejor colocado para juzgarla, pero, teniendo en cuenta la forma en que ha sido descripta al oficial no le queda más remedio que declarar «out» al bateador. Nadie puede precisar si el inicialista sostiene firmemente la pelota, aun cuando parte de ella toque el suelo. No hay que olvidar que el mascotín del inicialista cubre totalmente la bola en ese caso y nadie puede precisar si la bola está en tierra o es sujetada debidamente por el first baseman.

VEASE más SPORTS en la página VEINTIUNA

LLEGARA MAÑANA UN GRAN CONJUNTO DE ESGRIMISTAS

Celestino Fernández, activo y competente vice-cónsul de Cuba en New York, nos anuncia en atenta correspondencia la próxima visita a esta ciudad del señor José Vince, Ingeniero Civil y Director de la Sala de Armas «Vince», de New York con un grupo de esgrimistas, hombres y mujeres, pertenecientes todos a la mejor sociedad de New York.

Vienen con idea de celebrar algunas exhibiciones de esgrima en las siguientes Sociedades:

Sala del Capitolio
Miramar Yacht Club
Centro de Dependientes
Sociedad de Arquitectos
Vedado Tennis Club.

Todos ellos son amateurs que vienen a Cuba aceptando una invitación que se les ha hecho por algunos distinguidos esgrimistas de la Habana, con objeto de levantar el espíritu de la esgrima.

Los componentes de este equipo son:

Señor José Vince, Director de la Salle d-Armes Vince, Ingeniero Civil y Campeón de sable de Hungría.

Señor Norman Armitage, Ingeniero Químico, Campeón Nacional de sable y que representó a este país en los Juegos Olímpicos de Amsterdam. Los Angeles y Berlín.

Señor Peter Bruder, Tirador Olímpico de sable en Los Angeles y Berlín. Campeón Nacional Junior de sable de 1936.

Señor Nathaniel Lubell, estudiante. Campeón Nacional Junior de florete, 1937.

Señor Myron Batks, Ingeniero Químico, floretista de dos años.

Señor Leonard Minor, estudiante, principiante de florete.

Señora Marion Lloyd de Vince, Campeona Nacional de florete de este país y Capitana del equipo femenino en los Juegos Olímpicos de Los Angeles y Berlín.

Señora Edna Mc Nicols de Bruder, floretista.

Señorita Mollie Burnside, artista, pintora, floretista, Campeona Nacional Junior 1935.

Señorita Eleanor Lazar, estudiante, floretista de dos años de clases.

Señorita doctora Elizabeth Huine, principiante de florete.

Llegarán aquí el miércoles 15 procedentes de la Florida y el señor Bruder y esposa lo harán el mismo día por aeroplano.

COMO FUE EL EXITO DEL TELEFONOS EN CIENFUEGOS, EL 12

El pitcher Alemán se impuso demostrando abierta clase frente a los cienfuegueros

Como ustedes saben, el Teléfonos derrotó el domingo al Cienfuegos en forma impresionante. El joven pitcher Alemán se impuso decisivamente, dominando por completo, a los cienfuegueros. En ese mismo game, Antonio Valdés «pegó» un rigth field descomunal.

El score fué:

TELEFONOS

	V.	C.	H.	O.	A.	E.
Guerrero, cf	3	0	3	3	1	0
Falencia, 2b	4	1	1	2	3	0
González, ss	3	1	0	4	2	0
Dibut, 3b	5	0	0	1	3	0
Valdés, rf	5	1	3	5	1	0
Mercade, e, lf	4	1	0	0	0	0
González, 1b	4	2	2	9	0	0
Flá Sánchez, c	5	1	2	3	1	0
Alemán, p	4	0	0	0	3	0
Totales	37	7	11	27	14	0

C. STANI

	V.	C.	H.	O.	A.	E.
Fleitas, ss	4	0	1	2	0	1
Fabegas, 2b	4	0	1	0	2	0
Pérez, rf	4	0	0	3	0	1
A. Fleitas, 1b	3	0	1	9	0	0
Pérez, lf	4	0	1	3	0	0
Delgado, lf	4	0	1	2	1	0
Rosse, 3b	3	0	0	3	4	2
Ramos, c	0	0	0	2	1	0
Figueredo, p	1	0	0	0	0	0
González, c	1	0	1	2	2	0
Escalante, p	1	0	0	0	1	1
Cortés, 2b	1	0	0	1	2	0
Totales	30	0	6	27	13	5

ANOTACION POR ENTRADAS

Teléfonos . . . .100 320 100—7
C. Stany . . . . 000 000 000—0

Empujadores: Valdés, González 2. Bases robadas: Dibut, Guerrero, Double playss: Palencia a González a A. González; Cortés a Fleitas; Guerrero a A. González. Quedados en bases: Teléfonos 9. Stany 6. Struck outs: Alemn 1. Figueredo 3. Escalante 0. Bases por bolas: Alemán 3. Figueredo 6. Escalante 1. Passed balls: González. Balks: Escalante. Hits a los pitchers: Figueredo 3 en 4 innings. (0 out en el 4) y 15 vb. Gana: Alemán. Pierde: Figueredo. Tiempo: 2 horas 18 minutos: Umpires: P de la Cantera. Anotador: José Torres.

LIGA NACIONAL DE BASE BALL AMATEUR

He aquí el estado de los club, después de los matches de la última semana.

	J.	G.	P.	E.	Ave.
Teléfonos	9	7	1	1	.887
Regla	9	7	2	0	.825
Hershey	8	6	2	0	.800
Universidad	8	6	2	0	.800
Fortuna	9	6	3	0	.750
Cienfuegos	8	5	3	0	.667
ADC	7	4	3	0	.556
Yara	9	3	5	1	.387
Cubaneleco	8	3	5	1	.387
Naval	8	2	6	0	.250
Atlético	7	1	6	0	.187
Vedado T	8	1	7	0	.165
Pilar	8	1	7	0	.165

PROXIMOS JUEGOS

SABADO:
En el Vedado Tennis, ADC vs. Atlético a las tres de la tarde.

DOMINGO:
En el Stadium:
1:45—Hershey vs. Yara.
4:00—Universidad vs. Cienfuegos.
EN EL VEDADO T CLUB:
1:45—Pilar vs. Atlético.
4:00—Fortuna vs. Cubaneleco.
EN EL CUBANELECO:
1:45—Teléfonos vs. Naval.
4:00—ADC vs. Vedado.

SORTEO DE BENEFICENCIA

FIJO

081

CORRIDOS

060

015

COMEZÓN EN LOS PIES

¡Cuidado! Muchos gérmenes, abundan en los sitios húmedos y se introducen debajo de la piel. Causan comezón, irritan y cuartean la piel entre los dedos. Absorbine Jr. penetra, mata los gérmenes, cura y suaviza. Seguro—de confianza—tenga siempre a mano un frasco.

ABSORBINE JR.

Por muchos años el alivio de Contusiones, Dolores musculares, Quemaduras, Heridas y Picaduras de Insectos

LOS VASCOS JUGARON FUTBOL DE CLASE

FUE UN RESULTADO LOGICO EL DE SUECIA

Por «PETER»

Por fin, el domingo pudimos ver jugar a la Selección Vasca, y aunque el resultado fué desastroso para los nuestros, en cambio, podemos decir que vimos jugar futbol. Juego de alta escuela. Blasco hizo en la puerta primores; Aedo supo dar buena cuenta cuando los delanteros nuestros se metieron por sus dominios en el trio de medios. Zubieta, Muguerza y Cilaurren rivalizaron de tal manera que difícilmente se podría decir quien fué el mejor, porque al juego de codicia del benjamín, a la maestría del centro medio y al portento de colocación del medio ala izquierda, habría que dedicarles muchos párrafos. Y en cuanto a los delanteros, podemos decir que Langara mostró una vez más que es el AS del chut, que el chato Iraragorri, aún juega mucho y que el famoso don Luis, es de la cancha el Maestro.

Quien no haya gozado con el juego de esas estrellas, es porque como muy bien dijera el otro día Melchor Alegría, «No sabe ver un juego de futbol».

La noticia del 8 a 0 que nos trasmitió el cable el domingo por el mediodía, fué algo así como un jarro de agua fría que cayó sobre nuestra afición. Realmente luce desalentador que después de dos actuaciones tan brillantes como las que se registraron contra Rumania, viniera un contundente 8 a 0 contra Suecia. Pero mirando las cosas friamente, es un resultado para no alarmarse. Ya lo habíamos previsto en nuestros comentarios. Los cubanos están acostumbrados al juego semanal. Y en Europa, en siete días tuvieron que jugar tres partidos, uno de ellos con tiempos extras, por un total de dos horas y diez minutos. Estaban extenuados. Además, nadie ignora que el team del patio es un cuadro ligero, y la pista fangosa no es la indicada para q. puedan jugar su juego. En cambio si es la que cuadra para un equipo duro y lento, como lo es el de Suecia.

Y para que vean nuestros lectores que no tratamos de defender a los nuestros, sino que sencillamente le hacemos justicia, vamos a ofrecer los siguientes datos: En el año de 1930 jugó en Madrid la Selección Española contra la Selección inglesa. Hubo buen tiempo, y el team hispano ganó el match 4x3. Al año siguiente se encontraron las mismas selecciones en un juego que tuvo por escenario a Londres. Hubo un tiempo parecido al que se registró en Antibes, el domingo, y la Selección inglesa le ganó a la Española ¡¡siete por uno!!! y ahora párese el lector a considerar en que el goalkeeper de España, era el Divino Zamora.

El resultado, pues, de 8 a 0 entre Suecia y Cuba, no es nada anormal. La derrota, entonces, no puede achicar la actuación anterior del equipo nuestro. Así lo han entendido los más imparciales aficionados.

La Asociación de Foot Ball de la República, envió una felicitación por cable, a la Asociación de Suecia, felicitándola por el triunfo obtenido sobre nuestro equipo, pero al mismo tiempo, el presidente de ese organismo, que fué jugador, y que sabe apreciar estas cosas, envió otro cablegrama a nuestros atletas, diciéndoles que todos reconocíamos los grandes esfuerzos realizados, que lo esperábamos para abrazarles con cariño, y que anunciaran la fecha de regreso.

Otro cablegrama de felicitación fué enviado a los atletas cubanos por Mr. William A. Campbell.

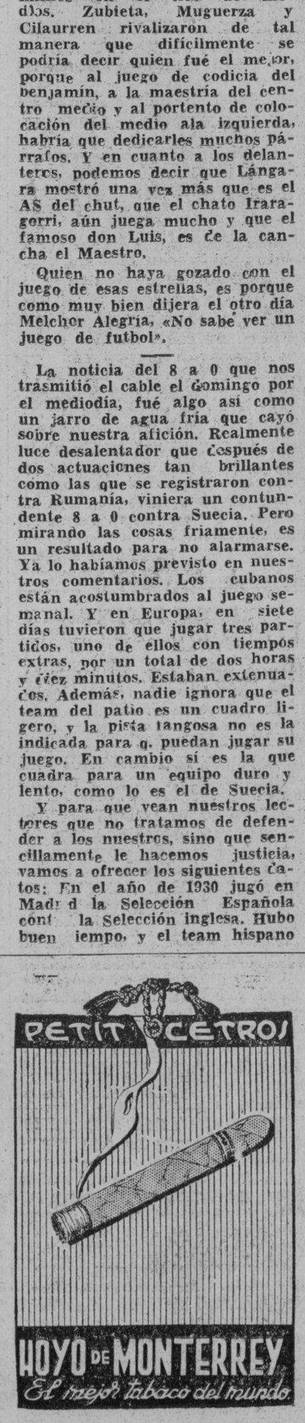

HABRA ESTA NOCHE JUEGOS DE VOLLEY BALL EN VITAPAN

Debido a la lluvia, se suspendieron los juegos que estaban señalados para el viernes, en los terrenos Vitapán. Estos encuentros se habrán de efectuar el martes por la noche. De manera que habrá juegos el lunes, martes, miércoles y viernes.

Los encuentros señalados para estos días son los siguientes:

Martes 14

Regimiento 7 vs. Vitapán.
Medina vs. Regimiento 6.

Miércoles 15

Piratas vs. 4 F.
Regimiento 7 vs. Buen Retiro.

Viernes 17

Regimiento 6 vs. Regimiento 7.
Medina vs. Vitapán.

Al mismo tiempo queremos avisar a todos los delegados de los teams contendientes, que el jueves 16, a las 5 de la tarde, se habrá de efectuar una junta en el domicilio del Teniente Usatorres, rogándoles a todos la más puntual asistencia.

Podemos anticipar a los fanáticos que el trofeo que dona el coronel Galíndez constituye un valioso premio que se otorgará a los muchachos que ocupen el primer lugar del campeonato. Para el torneo femenino, ya saben ustedes que existe un premio de Sánchez y Araoz distribuidores de la Wilson, bola oficial de esta lucha.

INSTITUTO DE LA HABANA

Foot Ball

Se avisa por este medio a todos los aspirantes a formar parte del team de foot ball del Instituto de la Habana que se inscriban en la oficina del departamento de Educación Física diariamente de 9 a 11 de la mañana y de 2 a 4 de la tarde.

M. J. DIAZ,
Dtor. Dpto. Educación Física.

M.E.C.D. 2016

EL ADMINISTRADOR DEL "NIAGARA" ES CONDENADO POR LOS TRIBUNALES POR ARROJAR MOSTOS AL RIO

(COLUMNA SIETE)

REINA ENTUSIASMO EN CAMAGUEY PARA EL "REINADO DE REINAS" DE AQUELLA CIUDAD EN LOS FESTEJOS DEL 25 DE JULIO

(COLUMNA UNO)

DE LA VIDA NACIONAL

Organizado en Santiago de Cuba el comité encargado de preparar los festejos del centenario de Heredia

La asamblea, en la que estuvieron representadas todas las entidades de aquella ciudad, fué presidida por el Gobernador Pérez André. El Dr. Estenger, electo Presidente

En la noche del viernes 27 de mayo último se reunieron, en el salón de actos del Palacio Provincial de Oriente las representaciones de todas las entidades culturales, de recreo, religiosas, económicas, obreras, Veteranos de la Independencia, funcionarios civiles y prensa, al objeto de dejar constituído el Comité Provisional que actuará en principio para constituir el definitivo que llevará a efecto la celebración del magno Centenario del poeta José María Heredia, el siete de Mayo de 1939, con carcter nacional y sede en esta Ciudad donde nació el genial poeta.

El señor Gobernador Provincial hizo uso de la palabra para abrir el acto, refiriéndose a que esta reunión viene siendo como la continuación de la que se celebró el día 7 de mayo de este año en este mismo palacio y que hubo de suspenderse por lo avanzado de la hora.

Seguidamente el Hermano Justo del Colegio La Salle hizo uso de la palabra para disertar sobre la personalidad del poeta.

Se procedió acto seguido a informar por el Secretario de la labor realizada hasta ese momento, leyéndose, entre otras cosas, el telegrama del doctor Juan J. Remos, Secretario de Estado, que se adhiere de una manera incondicional a los propósitos de este Comité.

El señor Gobernador concedió la palabra a los señores Dr. Rafael Estenger, que denegó el honor de ser Presidente del Comité Ejecutivo, como propuso el Hermano Justo; y el señor Antonio Renau habló sobre el aspecto de afianzamiento positivo del conjunto de actos que habrán de llevarse a cabo, proponiendo la adopción de un acuerdo en el que este Comité, conjuntamente con todos los representativos de las entidades y corporaciones de Oriente, soliciten del Poder Central la emisión de sellos conmemorativos del Centenario de Heredia.

El Gobernador, que fungió como Presidente, concedió cinco minutos de receso para la confección de la candidatura del Comité Ejecutivo Provisional transcurridos los cuales, se designó por unanimidad a las siguientes personas: Presidente: doctor Rafael Estenger; vicepresidente: Dra. Camila Hernández Ureña; secretario: Dr. Miguel Angel Ibarra; vicesecretario: Hermano Justo Félix, de las Escuelas La Salle; tesorero: señor Antonio Renau; vicetesorero: doctor Miguel Angel Gutiérrez y como vocales a tolos los presidentes de corporaciones y entidades de esta provincia, y de las restantes que vayan constituyendo delegaciones, así como cuantas personalidades relevantes acuerde la directiva.

Se designaron a las siguientes personas para la redacción del Reglamento que habrá de regir la directiva, o Comité Ejecutivo Permanente: Dr. Rafael Estenger, doctora Camila Ureña, Dr. Miguel Angel Ibarra, Sr. Antonio Renau y señor Santiago A. Serrano.

A propuesta del Dr. Pedro Roig, Catedráaico del Instituto de Manzanillo, se acordó por unanimidad pedir al señor Secretario de Educación que incluya en el plan de enseñanza que empezará a regir el primero de octubre de este año, una clase especial para el estudio del poeta Heredia, con premios para los que presenten mejores trabajos.

Quedó aprobado por unanimidad el proyecto del señor Antonio Renau de la emisión de sellos.

El acto terminó a las 11:30 de la noche dentro del mayor entusiasmo.

El Corresponsal

Carmina Benguría, «un primor que canta»; Carmina Benguría, que recita uno de sus poemas más apasionados. Carmina Benguría, preferida de las sociedades del interior, en las que ha impuesto el triunfal hechizo de su arte.

Las Fiestas de Mayo en Colón resultaron plenas de animación

Las Hijas de María fueron las organizadoras de todos los cultos a la Santa Virgen

La Asociación de Hijas de María que tan dignamente preside la señorita Leonila Gómez, ha honrado a su excelsa Patrona durante el pasado mes de mayo con cultos diarios nocturnos, consistiendo en el rezo del rosario, oraciones y meditación sobre las enseñanzas que nos diera la Virgen Santísima durante su vida y variados cantos por el coro que dirige la señorita Profesora de piano Francisca García.

En los tres días últimos se notó mayor asistencia pues además de los cultos ya anotados, vino de la Habana el elocuente orador sagrado Rvdo. Padre Claudio Fuentes, Superior de los Padres Pasionistas, quien pronunció sermones brillantes y santas enseñanzas que ojalá todas las pusiéramos en práctica, pues otra sería la moral de nuestros pueblos.

En la Misa de Comunión general, se acercaron a recibir la Sagrada Hostia más de ciento cuarenta personas con una asistencia que trescientas y otras tantas hubieron en la misa cantada de ministros celebrada por nuestro Cura Párroco el Pbro. Eduardo Puig. Esta misa fué cantada po el Coro que dirigen las Rdas. Madres del Corazón Inmaculado de María. Profesoras del Colegio Hispanoamericano de esta ciudad. En ambas misas, las Hijas de María obsequiaron a los asistentes con preciosos recordatorios.

El altar mayor lucía hermosísimo adornado con flores naturales por las señoritas Leonila Gómez, Elena Martínez y Lila Ríos, entusiastas y fervorosas Hijas de María.

La lluvia impidió que la procesión recorriera nuestras calles pero se efectuó dentro de las amplias naves de la iglesia, terminando con el ofrecimiento de flores a la Virgen y el besamanos a la venerada imagen.

Terminamos esta pequeña crónica felicitando a las señoritas que componen dicha Asociación principalmente a su entusiasta y virtuosa presidenta señorita Gómez.

El Corresponsal

Multado el Administrador del Central Niágara, en Consolación del Norte, por arrojar mostos al río matando peces

Le fueron impuestos trescientos pesos y advertido de que la próxima vez el castigo sería mayor. Se constituirá una asociación defensora del maestro y del niño escolar

Nuestro estimado amigo don Santos Martínez, vecino de Río Blanco, pasa por la pena de haber perdido en breves horas a su hijito «Chicho», pequeñuelo que era el encanto de un hogar hasta ayer feliz.

Vaya nuestro sentido pésame en estas cortas líneas para don Santos y su señora esposa Josefa Pérez de Martínez.

Menos mal

Muy buen efecto ha causado en el magisterio de esta localidad la noticia publicada en la prensa relativa a que sus compañeros de la Habana van a constituir una agrupación defensora de los intereses del maestro y del niño.

Hoy que todas las clases profesionales tienen su entidad que apoya a sus candidatos y hasta los saca triunfantes, es muy plausible el proyecto de los educadores de la niñez.

Las escogidas

Se han abierto algunas escogidas en el término, entre ellas las de Florentino González Pando, Segundo Pando Bolnado y, muy en breve, se abrirá la de don Benito Gelot.

La apertura de estos talleres amenguará un poco la miseria reinante.

Enferma grave

En muy grave estado se encuentra la señorita Mercedes Pumariega, damita muy apreciada en esta sociedad.

Quiera Dios, que todo lo puede, devolverle la salud a la pobre joven.

Reunión tabacalera

Otra vez, ¡y van lo menos diez mil!, se reúnen los tabacaleros para poner un precio al tabaco en rama que cubra los gastos del cosecho y pague los afanes y trabajos pasa para obtener unos cuantos tales de la hoja que trajo a Sebastiancito Nicot, jr.

Y otra vez, como las anteriores cada mulo (va sin alusiones) tiro de su carro y hará lo que en gana venga, aunque en la junta nos ce te con un discurso kilométrico re no vender a menos precio del se fije.

Ya, por lo pronto, hay «ansios que están vendiendo a cinco y pesos. Cada industria o comercio ne los precios que merece.

¡Trescientos pesos de multa!

Este es el montante de la que nuestro Juez Correccional impuso al Administrador del central «Niágara», acusado de arrojar los mostos al río y haber producido gran mortandad de peces no sólo en el río sino también en el mar.

El señor Juez hizo saber al citado Administrador, Sr. César Rodríguez que estaba derogado el decreto que autorizaba que se arrojaran las cachazas a las lagunas, arroyos, ríos y mar y que, si reincidía, la pena pecuniaria sería más elevada.

Lo encontraron

El señor Manuel Cruz, alias Capote, acusado de haber traído a esta localidad, para que curara a un familiar, al brujo Antonio Martínez, fué conducido a esta cabecera por una pareja del E. C.

Este juicio estaba señalado para el día 3.

E. Sánchez.
Corresponsal.

Como en años anteriores, concurre la sociedad elegante de Caibarién a la magnífica playa de Cayo Conuco

En el plantel de las Reverendas Madres del Apostolado de dicha villa, se ofreció la Primera Comunión días pasados, a veintiséis niñas. Fué un acto hermosísimo

Cada día más animada, más bella si es posible y más favorecida por nuestra sociedad elegante y la de las ciudades vecinas, se encuentra la magnífica playa «Cayo Conuco», que este año tan acertadamente dirige nuestro amigo el señor Celestino Fernández. Se dan cita en tan pintoresco lugar numerosas personas ávidas de gozar de un rato de solaz y esparcimiento en aquel edén terrenal. Sombra, sol, blanquísima arena, agua pura, además de un completo servicio y excelentes orquestas hacen las delicias de los que visitan la playa de Cayo Conuco.

Primera Comunión

Con toda solemnidad se efectuó, en el Colegio de las Rvdas. Madres del Apostolado de esta Villa la Primera Comunión de un grupo de veintiséis niñas, alumnas de tan acreditado plantel.

El pan eucarístico les fué administrado por el Rvdo. Padre Gabriel González, que dirigió a los presentes un conmovedor sermón de preparación.

Después de la Santa Misa, les fué servido a las niñas un espléndido desayuno.

Para el próximo día 11 preparan otro acto semejante las Antiguas Alumnas con las asistentes a la Escuela Sabatina.

Doña Concha Gavilán

Muy felicitada se ha visto desde hace varios días esta distinguida dama, por el honor de que fué objeto el pasado veinte de mayo, imponiéndole nuestro Alcalde Municipal la medalla de premio a sus veinticinco años de servicios en el magisterio.

Una vez más queremos hacer llegar hasta doña Concha nuestra más efusiva enhorabuena.

Colegio Morales

En días pasados se efectuó en este plantel el solemne acto de la Primera Comunión de un numeroso grupo de alumnos. Dicho acto tuvo lugar en nuestra Iglesia Parroquial, habiéndoles administrado el Santo Sacramento el Rvdo. Padre Gabriel González, Consiliario de los Caballeros Católicos.

A continuación paso a reseñar los nombres de los afortunados niños: Juana Plana Díaz, Milagros Vázquez Herrada, Nelsa Crespo Escobar, Hortensia Mor González, Oliva Mor González, Victoria Medina Fernández; Edilia Ares García; Gladis Serpa Rodríguez, Norma Crespo Escobar, Celsa Díaz Albernes, Graciela Sánchez García; Yolanda Villa Perera; Gonzalo Alvarez García; Pedro Quesada González; Quintín Bravo Triana; Juan Failde Mendicoa; Francisco Medina Fernández; Luis Medina Rodríguez; Agustín Díaz Albernez, José R. Rodríguez García y Gumersindo Cuevas Massó.

Después de la Santa Misa, hicieron la renovación de las promesas del bautismo solemnemente y luego en el Colegio se les brindó suculento desayuno presidido por el Rvdo. Padre González y los profesores del citado plantel.

El Corresponsal.

AVILEÑAS

Club de Leones

El martes último celebró su acostumbrada sesión-comida el Club de Leones de Ciego de Avila.

Como siempre, dicho acto se llevó a efecto en el restaurant del hotel «Rueda», sede del leonismo avileño.

Presidió por sustitución reglamentaria, el distinguido amigo Gabriel Gómez Echemendía.

Muy concurrida y animada resultó esta sesión de los leones tomándose importantes acuerdos que tienden a la mejoria colectiva de este término municipal.

Asistieron distintas representaciones de las clases vivas de esta ciudad, así como un grupo muy numeroso de asociados del Club.

En próximas correspondencias daremos a conocer con más lujo de detalles la labor que viene desarrollando entre nosotros tan simpática institución.

Queda prometido.

Lupita Ríos

Con las más altas calificaciones ha terminado el segundo año de bachillerato en el Instituto de Segunda Enseñanza de esta ciudad la estimada señorita Lupita Ríos.

Muy felicitada se ha visto por parte de sus numerosas amistades de esta sociedad, donde cuenta con las mejores simpatías.

Llegue hasta ella nuestra enhorabuena.

Juan Medrano

Se encuentra nuevamente entre nosotros el estimado joven Juan Medrano Alfonso, miembro de una de las principales familias de la sociedad avileña.

El joven Medrano Alfonso pasó una temporada en la capital de la República al lado de sus familiares que allí residen.

Bienvenido.

Carmita Benguria

La gentil recitadora.

En breve volverá a actuar en esta ciudad la recitadora Carmita Benguría, tras los ruidosos triunfos que ha obtenido en los recitales que ofreció recientemente en el teatro «Nacional» de la Habana.

Carmita Benguria demostrará ante el público de esta ciudad natal los adelantos que ha hecho en su difícil arte.

Tan pronto se nos participe la fecha exacta de su próximo recital la daremos a conocer a nuestros lectores.

Será un verdadero acontecimiento.

Restablecida

Se encuentra completamente restablecida de la grave enfermedad que le retuvo en cama durante varias semanas una distinguida dama de la sociedad avileña.

Trátase de la bondadosa señora María Camuñas de Márquez, esposa del conocido caballero Alfonso Márquez Mendigutía.

La señora de Márquez se vió muy visitada en su residencia de la Carretera Central donde fué asistida por el doctor Joaquín Torres Molina.

Con gusto consignamos hoy la noticia de su restablecimiento total.

Antonio Benedico

El día 13 del actual mes, celebró su onomástico el distinguido compañero en la prensa señor Antonio Benedico Rodríguez, Director del periódico «El Pueblo».

Para el magnífico escritor hubo en esa fecha toda clase de congratulaciones por parte de sus compañeros en la prensa y destacados elementos de nuestra sociedad donde cuenta con hondos afectos.

Va con las presentes líneas la expresión sincera de nuestros deseos por su felicidad.

Bodas de papel

El domingo próximo pasado celebraron sus bodas de papel, un año de verdadera felicidad, los jóvenes esposos José Rafael Rodríguez de la Cruz e Isabelita Márquez.

Para conmemorar tan grato acontecimiento ofrecieron una comida al grupo de sus amistades en la residencia que en esta ciudad poseen sus hermanos, matrimonio tan estimado como el señor Victoriano Valero Hernández y señora María Teresa Márquez.

Fué una comida encantadora.

Felicidades.

De temporada

Procedente de Caibarién, lugar donde tienen fijada su residencia, ha llegado a nuestra ciudad la bella y encantadora señorita Luz Masó Battle, prometida del conocido joven y querido amigo Ramiro Díaz Villena, Presidente de la Sección de Fiestas.

Deseamos a la señorita Masó Battle una grata permanencia entre nosotros.

Bienvenida.

El campamento Stewart

En Varadero.

Continúan los preparativos para la instalación del magnífico y confortable campamento «Stewart» en la bella e incomparable playa cardenense.

El campamento «Stewart», obra del caballeroso Administrador del central «Stewart», señor Gumersindo Camacho y Armas, está instalándose en la playa y en él pasarán la presente temporada de verano los empleados de dicha finca azucarera.

Esta vez, al igual que en años anteriores, se verá muy concurrido y animado el simpático campamento.

Raquel Larrea

Ha partido para Matanzas la bella y simpática señorita Raquel Larrea Castellanos, quien se propone pasar una larga temporada allí.

La acompaña la señorita Cirita Cuní y Estorino.

Tan gentiles temporadistas pasarán el verano en la hermosa playa de Buey-Vaquita.

Nuestra despedida.

Manolo Aragón.

CAMAGÜEYANAS

Gran entusiasmo en Camagüey por el certamen «Reina de Reinas» para el San Juan de 1938

Después que los tradicionales San Juanes de esta ciudad han pasado dos años sin el debido calor y sin la inusitada alegría que los hizo famosos, volveremos este año a tener unas fiestas en estas tradicionales fechas que honrarán la memoria de los pasados años.

A este efecto las principales casas comerciales, industrias y sociedades en general se han ofrecido para cooperar por el más rotundo éxito en la organización del San Juan correspondiente a este mes de Junio.

En uno de los escrutinios recientemente celebrados hubo algunas sorpresas causadas por la rápida ascensión de la simpática candidata señorita Dolores Sánchez Guerra que llegó al primer lugar con la tenaz ayuda que le han prestado distintas sociedades que la respaldan así como un dinámico Comité que se ha formado para luchar por el reinado de la señorita Sánchez Guerra.

El resultado de ese escrutinio a que nos referimos fué el siguiente:

Dolores Sánchez Guerra con 200,080 votos, María Illan B. con 160,000, Pilar López García 148,695, Esperanza Figueras con 141,170, Luisa Bardina Zaragoza 93,260, Eva Mc. Kerocher Pérez 59,935, Hortensia de Varona B. 39,445, María Teresa Fraga con 15,930, Olga González Hurtado con 14,160, Felicia Fernández Fundora con 11,030 y Pilarín Novell Lanau con 6,155, habiendo seguidamente un sinnúmero más de candidatas que por no haber llegado a 5,000 votos no hemos reseñado en esta crónica.

La candidata que más probalidades tiene hasta ahora es la simpática jovencita Luisa Bardina Zaragoza que con haber tomado parte solamente en dos escrutinios ha escalado al quinto lugar teniendo ya depositados en distintos buzones una fabulosa cantidad de votos de sus admiradores, sociedades, comités etc., que hacen muy posible su triunfo en los últimos escrutinios.

La señorita Bardina Zaragoza es la candidata del Club Atlético Ferroviario, el cual ha nombrado un gentil comité compuesto por las más prestigiosas damitas que concurren a esa sociedad. Además un sin número de jóvenes que han tomado esa candidatura con verdadero calor, luchan denodadamente porque Luisita sea la Reina de Reinas del San Juan 1938.

El próximo domingo se efectuará un regio baile en el Club Atlético Ferroviario en honor a la candidata señorita Luisa Bardina que ha de quedar muy lucido ya que el Comité que lucha por su triunfo ha confeccionado un sinnúmero de invitaciones que circulan ya entre nuestra mejor sociedad.

Recientemente hubieron de reunirse en los amplios y elegantes salones del Club Atlético Ferroviario, miembros de la Cámara de Comercio, centro de Detallistas que han acordado apoyar la candidatura de la simpática joven Bardina, por cuyo motivo ha de ser casi seguro su éxito en este reinado.

La Cámara de Comercio y Centro de Detallistas de Camagüey construirán artística carroza en la cual paseará sus encantos con toda seguridad Luisita I. Además varias firmas comerciales de la capital han ofrecido enviar sus artísticas carrozas que prestigiarán estas tradicionales fiestas.

Del resultado del último escrutinio daremos notas en próximas crónicas.

El tradicional baile de los periodistas

El último ofrecimiento que se ha recibido para la celebración de este magno acontecimiento social es el de la Cuban Telephone Company que brinda sus servicios para que esta gran fiesta sea radiada.

Esa noche del 11 de este mes se dará cita en la terraza del hotel Camagüey la representación más granada de nuestra élite social.

Las principales sociedades comerciales, industrias etc., han hecho, hasta la fecha finísimos obsequios que serán distribuidos entre las damas que concurran a tan tradicional baile.

Como número extra los organizadores de este baile han confeccionado un magnífico show a base de artistas de la localidad en su mayoría jóvenes pertenecientes a nuestra buena sociedad.

Las hermanas Herrero nos deleitarán con dos números de bailes clásicos de los cuales hacen como siempre una sabia y perfecta ejecución, la joven poetisa Pola Silva interpretará varias composiciones y la simpática Luisa Entio nos deleitará con sus alegres canciones.

En ese mismo baile será proclamada la Reina de la Fiesta para la cual ha donado «El Encanto» un magnífico regalo, «La Estrella» un magnífico estuche de bombones y el jardín «La Orquesta» un bellísimo ramo de flores.

También se efectuará un concurso de peinados entre las concurrentes que serán obsequiadas con servicios gratis por determinadas peluquerías de la localidad.

El baile será radiado por la estación C. M. J. K.

Las invitaciones están circulando previamente entre las familias más prestigiosas de nuestro ambiente social.

Los caballeros que deseen participar de esta fiesta deberán abonar la cantidad de un peso.

Interesantes conferencias sexuales

Las está llevando a cabo en los salones del Club Atlético Ferroviario el reputado ginecólogo doctor Mario Porro Varela cuyo ciclo de conferencias sobre la higiene de los sexos y su educación ha constituido un éxito en la provincia de Camagüey.

Para estas conferencias se ha invitao a los sócios y familiares del Club Ferroviario así como también a distintas familias camagüeyanas que honrarán al Ferroviario durante el desenvolvimiento de estas conferencias que serán en número de seis.

Ha sido un éxito para la directiva de esta prestigiosa institución social deportiva, la invitación al doctor Porro para que pronuncie en sus salones esas conferencias y también un éxito más del doctor Porro Varela como conferencista.

Hernández Jorge,
Corresponsal.

DESDE PALOS

El «Club Atlético»

Ya van adelantadísimos los trabajos de los nuevos terrenos alquilados por este simpático Club.

Las cercas y pisos de juegos están próximos a terminarse y también la casa Club, que será dotada de todo el moderno confort va muy adelantada.

Todos los socios laboran sin descanso para que pronto esté todo listo y veamos a nuestros atletas en acción jugando horrores en sus nuevos terrenos.

Conchita Lavín de Fábregas

Después de haber sido sometida a una delicada operación quirúrgica ya se encuentra de nuevo entre nosotros y en franco período de convalecencia, la joven y bella señora Conchita Lavín de Fábregas, esposa de nuestro estimado amigo Luis Fábregas, Alcalde de Barrio de este poblado.

La señora viuda de Gutiérrez

También se halla mejorada de su dolencia la respetable dama viuda de Gutiérrez, madre amantísima del estimado farmacéutico de esta localidad Eladio Gutiérrez.

Con el mayor placer damos ambas noticias, que acogerán con gusto las numerosas amistades que en el seno de nuestra sociedad cuentan tan distinguidas personas.

Ondina Martínez

Después de una prolongada ausencia en la ciudad pinareña se encuentra de nuevo entre nosotros la bellísima y simpática señorita cuyo nombre encabeza estas líneas.

Nuestro saludo a la elegante y graciosa señorita que en fecha breve partirá otra vez hacia Pinar del Río, donde su atractiva personalidad conquistó numerosos afectos y amistades.

Elegantes de Caibarién

Mejorado

Así se halla en estos momentos el distinguido doctor José Cabrera Saavedra, médico decano de esta Villa y persona que de tanta estimación goza en nuestra sociedad.

Mis sinceros votos por su curación total.

Regreso

De Santa Clara, donde cursan sus estudios, han vuelto a Caibarién las simpáticas damitas María Justa Alvarez, y «Chichí Ojeda, esta última acompañada de una joven muy gentil de Ciego de Avila que acaba de recibirse de Profesora de Kindergarten, «Chachita» Valero.

Breves días ha pasado tan bella señorita en la residencia de los esposos Carmen Sánchez de Jover y Pancho Jover, haciendo el regreso nuevamente a Ciego de Avila.

Para las tres mencionadas damitas, un saludo de cortesía.

Lulú Sánchez de Argibay

Tan estimada señora profesora de piano, que tiene numerosos alumnos en esta villa, se halla mejorada, aunque se restablece muy lentamente de la peligrosa operación que sufrió en pasados días.

Aún está en el Hospital «Nuestra Señora del Carmen», donde es atendida con los esmerados cuidados de las Hermanitas.

¡Quiera Dios que muy pronto regrese a su hogar completamente bien!

Hacia el campo

La distinguida familia Ortega, de nuestra sociedad, se propone pasar los meses de verano en el campo, en una finca de Mayajigua, hasta donde mando un saludo de simpatía, particularmente a las bellísimas damitas Edilia, Alicia y Gladys Ortega.

Tte. González Pino

Fué el día 31 de mayo, la festividad del Tte. Angel González Pino, residente en esta villa y el que por su bondadoso trato es tan querido en nuestra sociedad.

Un magnífico almuerzo le fué ofrecido por sus numerosos amigos, sentándose a su derredor y brindando por su felicidad, todas aquellas personas que significan en Caibarién.

Entre nosotros

Para pasar los meses de verano en sus posesiones del balneario «Conuco», ha venido la hija única de la inolvidable patriota doña María Escobar, señora Macuca Joly.

Para tan conocida dama va mi saludo.

De la Habana

Tras algunos días transcurridos en la bella capital, regresaron a Caibarién los distinguidos esposos Gracia Valdés de Ruiz y el señor Abelardo Ruiz, Representante a la Cámara, con sus hijos Chela y Chicho.

La bondadosa señora Valdés de Ruiz, ha tenido la desgracia de perder recientemente una hermana, cuya muerte ha sido muy sentida. Reciba nuestro pésame.

Para España

Han dejado definitivamente a Caibarién, donde tanto se les distingue y se les quiere, los estimadísimos esposos Angelita Caso de Otero, bella dama de nuestra sociedad, y el señor Alfredo Otero, perteneciente a los grandes almacenes «The London City».

Dos años pasarán junto a sus familiares tan distinguidos esposos.

Un saludo de despedida muy afectuoso, haciendo votos por que la felicidad esté con ellos.

Una bella estampa

Me la ofrece la encantadora niñita Elsita Darna, de su primera Comunión, verificada el pasado domingo 29, en el Apostolado de Caibarién.

Mi gratitud por su recuerdo, tan simpático.

Carmita García Guerra.
Cronista.

DESDE HERSHEY

Mejorada

La apreciable amiguita Alfreda Bermúdez, se encuentra bastante mejorada de la embolia que sufrió en días pasados. Este joven es primera actriz del Cuadro de Declamación de la Asociación de Padres, Vecinos y Maestros.

Le deseamos un total restablecimiento.

Felipe Pascual

Ha dejado de existir en la ciudad de Cárdenas el distinguido caballero señor Felipe Pascual, padre amantísimo de la apreciada dama señora Rosa Luisa Pascual de Morales.

Sirvan estas líneas de sentido pésame a sus familiares.

Saruca Pérez Izquierdo

Primogénita del apreciado matrimonio señora Sarah Izquierdo y señor Lucio Pérez, Administrador de Correos de este Central, que el día 31 de mayo celebró su cumpleaños. Cuatro velitas adornaron el hermoso cake con que fué obsequiada.

Enhorabuena.

Regreso

Después de una estancia de dos meses en la Capital de la República, ha regresado a su hogar la bella señorita Ramona Bahamonde Balboa, que pasó unas vacaciones en la morada de su querida tía la señora Tomasa Balboa viuda de Menéndez.

Exámenes de piano

El día 26 de mayo en el Conservatorio Provincial de Música de Matanzas, que dirigen las señoritas Condon Ruiz de la Torre y presentadas por su profesor el joven Jaime Silvestre Herrera, hicieron sus exámenes de piano tres distinguidas y simpáticas señoritas: Leida Mateo Díaz y las hermanitas Sylvia y Dora Austin, obteniendo la calificación de sobresaliente.

Las felicitamos.

HOLGUINERAS

Boda de alta distinción

Alfredo Infante Maldonado.
Zoila Pérez Villanueva.

Un acontecimiento social de gran relieve lo ha constituído la boda de la señorita Zoila Pérez Villanueva con el caballeroso amigo señor Alfredo Infante Maldonado, personalidad en el mundo de los negocios y en la sociedad de indiscutible preponderancia. Esta boda que ha tenido todas las simpatías de los elementos de Holguín tuvo efecto en la residencia de la novia, en el pintoresco lugar de La Aguada de Managuaco la noche del 30 de mayo último.

Ante un bellísimo altar adornado con profusión de flores por el jardín Holguín, propiedad del querido amigo Pepón Hernández, ofició Monseñor Fernández Lestón y con la lectura de la epístola de San Pablo dejó unida para siempre dos almas que realizaban todos sus ensueños, juramento que para ser más puro se hizo ante la imagen de la adorada Patrona de Cuba, nuestra Señora de la Caridad.

La encantadora novia lucía todas las galas nupciales en su noche de bodas, que realzaban su belleza soberana y la felicidad infinita que se reflejaba en su semblante, mereciendo elogios de la selecta concurrencia que acudió para que el acontecimiento social que reseñamos tuviera magnífica apoteósis, como un marco de luz donde resplandeció todo lo que hace brillante y adistocrático un suceso de esta índole.

El velo de tul ilusión que la cubría el albo traje de novia que la presentaba gallarda y el bouquet de lilas y azucenas que aprisionaban sus manos temblorosas de emoción en esa noche memorable del 30 de mayo, nos daban la impresión de que Zoila y Alfredo, unidos por lazos de seda, representaban a la suprema felicidad en su marcha triunfal. El destino así lo disponía y ellos con la obediencia de los seres que se aman, aceptaban este mandato entre las sonrisas y la alegría general, satisfecha del bien que Dios les ofrecía.

En la ceremonia católica ante Monseñor Fernández Lestón apadrinaron este enlace la señora Apolonia Pérez de Pérez y el correcto caballero señor Carlos Villanueva. Como testigos firmaron por Zoila los señores Arturo Infante Maldonado y Miguel Villanueva; por Alfredo el Dr. Antonio Infante Maldonado y el señor David Pérez Villanueva.

Acto seguido se celebró la ceremonia notarial actuando el distinguido letrado doctor Rafael Gastón García. Firmaron el pliego matrimonial como testigos, por Zoila, Manuel Trinidad Ochoa y Ochoa y el señor Enrique Acosta Soto; por Alfredo el caballeroso amigo señor Constantino Pupo Aguilera y el señor Avelino Tarragó Santiesteban.

Cuando terminaron las ceremonias se descorchó el champagne que hizo de este acontecimiento social holguinero, un acto más alegre y encantador. Los más finos licores y dulces se ofrecieron a tantos que en aquella residencia nos reunimos para festejar la dicha de los amigos desposados.

Entre la concurrencia anotamos en primera línea a las señoras Apolonia Pérez de Pérez, Rosa Pérez Vda. de Tamayo, Carmelina Pérez de López, Inés María Pérez de Tamayo, Tomasa Pérez de Almaguer, Josefa Tarragó de P., Marina López de Chacón; Carmelina Chacón de Medina, Zoila Raquel de Martínez, Julia Abreu de Tamayo, Isolina Moro de Infante, Ana Rosa López de Velázquez, Alicia Nogueira de López, Amparo Tamayo de Serrano, María Infante de Tarragó, Angélica Cruz de Carralero; Pura Batista de Martínez, Margarita Infante de Infante, Julia Carralero de Tamayo, Emelina Igarza de Camilo, María Torrens de Peña; Silvina Cecilia de Bullaudy, Elvira Carril de Castellanos, Amalia Alberty de Gastón, Fernandina Betancourt de Infante, Graziella Roca de Maldonado; Carmita Trasorras de Diego, Ana Laura Infante de Pérez Zorrilla, Berta Infante de Sánchez, Pepa Lola Infante de Diéguez, Teca Sirven de Zayas; América Beceña de Fanjul, Julia Beceña de Ruiz, Emilia Beceña de Cuesta, Isolina Beceña de López, Paula Pupo de Menchero.

Señoritas: Bertha y Erenia Beceña, María de los Angeles y Victoria Pérez, Hilda e Idelisa Pérez, Luisita Navarro, América Tamayo; Paquita Tamayo, Caridad, Bertha y Julia Ochoa; Nenita y Lalín González, Consuelo Villanueva, Ofelia, Aída y Angélica Tarragó, María Infante, Rosario y Célida Tamayo, Pepa, Emma, Orfelina y Nenita Tarragó, Emma Díaz, Rosa María Caballero, distinguida compañera en la crónica social; Cachita Santieban, Silvia Augier, Elia Méndez, Cichí Igarza, Gloria y Celia Corralero, Güicho García, Etelvina Benítez, Martica Gastón, Florita y Pepa Díaz, Candelaria Betancourt y América Pérez.

En la elegante residencia de la prolongación de la calle de Maceo, reparto del Llano, han fijado su nido de amor, Zoila y Alfredo, a quienes el cronista, por estas líneas les desea una dicha interminable.

Fuentes PARRA
Corresponsal

NOTAS SOCIALES DE GUANE

Animada fiesta

La residencia de la distinguida señora Mercedes Parra viuda de Lámas, abrió sus salones para festejar el cumpleaños de su lindísima hija Merceditas.

Lucía la casa preciosa, alegre, entre flores y mujeres bellas.

Aparecía Merceditas ataviada con un vestido de encaje rosa, más bella que nunca y atendiendo, amablemente a los que fueron a felicitarla.

La orquesta de la encantadora señorita Josefita Ramos Peláez, interpretó un programa escogido que fué del agrado del auditorio.

La concurrencia numerosa. Pude saludar a Margarita Martínez, Lilia Carbonell, Asela Castillo, Nieves Dolores Romeu, Nieves María Romeu, Yera Cruz Luisa Carmona, Olguita Sainz, Juanita Rodríguez; María Hernández, Carmela Pino; María Pimienta; Chachy Alfonso y Calixta Carmona.

Un grupo de lindas jovencitas: Lydia Sánchez, Maruca Carmona, Marta Vázquez, Cristina Cuy y Mirta Frades.

Señoras: Blanca Parra de Sánchez, Nieves María Ramos de Urquiola, Luisa Martín de Romeu, Blanca Adaín de Parra, Caliyta Peláez de Ramos, Angela Argüelles de Rubio e Hilda Fajardo de Hernández.

En el comedor se repartió un espléndido bufet y la animación no decayó un momento.

Tanto Merceditas como su mamá y hermanos departieron con los invitados.

Muchos regalos recibió la festejada.

Felicidades.

Onomástico

También celebró su día, mi bella sobrina Mirta Ramos Parra.

Muchas congratulaciones tuvo de sus familiares y amistades.

Por la tarde ofreció recibo con un rico bufet.

¿Qué puedo desear para Mirta?

Venturas sin fin.

El cine «Dalia»

Como anuncié en crónica anterior es una realidad, la inauguración del nuevo cine que lleva por nombre «Dalia», propiedad de Segundo Díaz y Camp, dotado de aparatos modernos y de un local espacioso. Cuenta con palcos, tertulia y una buena sala de lunetas y fué decorado con mucho arte.

Con la emocionante cinta «La Cuna vacía», hizo su estreno.

Una concurrencia enorme asistió.

Anunciaré en sucesivas notas las cintas que se exhibirán en la presente temporada.

Les deseo éxitos.

Fin de curso

Con una animada fiesta se dió por terminado el curso en la escuela No. 1.

Cada maestro obsequió en su aula y más tarde en el salón de actos se despidió el curso.

Para los maestros y niños mi felicitación por la labor realizada.

María Cristina Parra
Cronista social

M.E.C.D. 2016

ATACAN DOS INDIVIDUOS A UN BRUJO EN CIENFUEGOS, RESULTANDO LOS TRES CON DIVERSAS LESIONES

(COLUMNA TRES)

LLEVABA ARMANDO CORONA UN PAPEL QUE PARECE DEMOSTRAR QUE ESTABA ARREPENTIDO DE LA CALUMNIA LEVANTADA

(COLUMNA SEIS)

SE MATO UN PERIODISTA EN SANTIAGO DE CUBA DANDOSE UNOS CINCUENTA NAVAJAZOS

Seis personas heridas al perder la dirección un carro de repartir leche en Camagüey. Magno homenaje en honor del Teniente Coronel Rodríguez. Una protesta societaria

PINAR DEL RIO

UN BURO INFORMATIVO VUELTABAJERO

PINAR DEL RIO, junio 13. DIARIO. Habana.—Infórmase en esta ciudad que se trabaja intensamente en la Habana para la instalación de una oficina vueltabajera patrocinada por los componentes de la representación congresional pinareña, bajo la inteligente dirección del culto profesional doctor Francisco Sáiz Saavedra y la colaboración de un grupo de elementos significativos de la región del tabaco. La idea principal es reunir el esfuerzo de congresistas, políticos, escritores y especialmente destacadas autoridades en beneficio de los intereses de Pinar del Río y en la conquista de ventajas a que tiene legítimo derecho.

Dicho buró estará fuera de toda política de partido y será al mismo tiempo un centro de información de verdadera importancia, tanto en el orden personal de cada hombre público como en el orden general de las conveniencias regionales. Los trabajos preparatorios han comenzado ya en el local en que ha de instalarse el Buró, edificio «Ajuria», departamento 213-214, en la calle de Prado 86, con el teléfono A-9279, donde el actual bufete del antes mencionado doctor Saavedra.

Casi todos los legisladores y demás miembros que han de figurar en su organización, se nos afirma, han expresado su satisfacción por el propósito plausible y digno de todo concepto generoso.—Guillermo Rodríguez, corresponsal.

PROTESTAN LOS OBREROS

SAN LUIS, Pinar del Río, junio 13. DIARIO. Habana.—Centenares de obreros protestan por tener que trasladarse a San Juan y Martínez en solicitud de la boleta de desocupado de la Bolsa del Trabajo, por lo costoso y las molestias del viaje, además de la larga espera en la oficina para cumplimentar las disposiciones de la legislación social. En su casi totalidad son mujeres imposibilitadas de obviar las dificultades que ofrecen esas diligencias. Con motivo del comienzo de las escogidas de tabaco en esta localidad y en las vegas limítrofes, resulta perjudicial para los obreros no tener en esta localidad quien se encargue de la distribución de las boletas, pues se ven impedidos de devengar jornales. Urge que la Secretaría del Trabajo atienda este asunto, estableciendo aquí una delegación.—Mármol, corresponsal.

TRES NIÑAS EN UN SOLO PARTO

GUANAJAY, junio 13. DIARIO. Habana.—María Cabrera González, de la raza blanca, de 38 años de edad, dió a luz hoy tres niñas. Una falleció y las otras dos pesan tres libras cada una. Se encuentran en buen estado, como la madre. El padre se llama Encarnación Rodríguez. El doctor Maspule atendió el caso.—Peón, corresponsal.

MATANZAS

UNA JOVEN DE 22 AÑOS SE MATO EN AMARILLAS

MATANZAS, junio 13. DIARIO. Habana.—En la finca «Encarnación», de Amarillas, se suicidó hoy, disparándose un tiro en el corazón, la joven de la raza blanca, de 22 años de edad, nombrada Clotilde Lima Castillo, vecina de dicha finca. Hasta el momento que telegrafío se desconoce el móvil del suicidio.—Lovio, corresponsal.

LOS COLONOS DE BOLONDRON ELIGIERON NUEVA DIRECTIVA

BOLONDRON, junio 13. DIARIO. Habana.—En una asamblea a la que concurrieron unos trescientos colonos, fué electa la nueva directiva de la subdelegación que en esta localidad tiene la Asociación de Colonos de Cuba. Comprende a los centrales azucareros «Cuba», «Flora» y «Saratoga». La nueva directiva quedó integrada por los señores Gerardo R. López, presidente; Carlos Tarafa, secretario; José Quintín Lima, tesorero, y otros sobresalientes miembros como vocales. La asamblea acordó luego interesar del secretario de Agricultura la instalación en nuestra comarca del molino arrocero, costeando la Asociación, con cuotas especiales, la instalación. Se formará el Block Agrícola Defensivo, con delegaciones en los centrales «Cuba» y «Santo Domingo», con objeto de obtener de la compañía propietaria la aplicación íntegra de la ley de coordinación azucarera, que la consideran vulnerada. El acto revistió suma importancia y al mismo concurrieron valiosos elementos agrarios matanceros, como los doctores Lleopoldo Pella, José Manuel Mesa y Raimundo Arce, así como los señores Antonio Martín, Manuel García, Gabriel Martínez y otros.—Oña, corresponsal.

SANTA CLARA

OPERACION URGENTE

SANCTI SPIRITUS. S. Clara, junio 13. DIARIO. Habana.—Ha sido operado urgentemente de apendicitis en estado de supuración, el niño Vicente Felipe Taboada Fernández, hijo de los esposos José Taboada González, director de «El Fénix», y de Clarisa Fernández Pérez, por el doctor Manuel Orizondo, auxiliado de los doctores Echemendía y Hernández. Al circular la noticia la clínica se ha visto invadida por las amistades de los esposos Taboada-Fernández.

La señorita Olga Ferrer

En dicha clínica se halla operada también la señorita Olga Ferrer, hija del teniente Ferrer, jefe del escuadrón 11, de esta ciudad. La señorita Ferrer fué intervenida quirúrgicamente por el propio doctor Orizondo, siendo el estado de la paciente satisfactorio.—Serra Carbonell, corresponsal.

RIÑA SANGRIENTA

CIENFUEGOS, junio 13. DIARIO. Habana.—En el lugar conocido por «Pequín Pao», ocurrió una riña a consecuencia de la cual resultaron heridos Dionisio Pedrosa, Alejandro Pérez Gutiérrez y Ricardo Morejón. Se originó dicha riña por cuestiones de brujería, pues los dos primeros acusaban al tercero de haberles hecho «daño».

Pro Escuela de Comercio

Distintas corporaciones están enviando telegramas al señor presidente de la República pidiéndole se incluya en el presupuesto el crédito necesario para crear en Cienfuegos la Escuela de Comercio.

En el Casino de la Playa

Todas las entidades sociales y deportivas se adhirieron al homenaje ofrecido ayer al capitán Carlos O. Hernández Mauri, en el Casino de la Playa, elocuente demostración de simpatía y reconocimiento a su labor, en pro del deporte nacional y su interés por distintas obras públicas en esta ciudad.—Obdulio A. García, corresponsal.

FALLECIO A CONSECUENCIA DE LAS QUEMADURAS

CRUCES, Santa Clara, junio 13. DIARIO. Habana.—La señora Irene Contreras de Morales, que se ayer se prendiera fuego a las ropas, empapándolas previamente con gasolina, con propósitos de matarse, falleció esta madrugada. Deja dos pequeños hijos.—Gerardo Rivero, corresponsal.

Componentes del B. B. C. Hershey, tan celebrado en el central de su nombre, donde ha alcanzado brillantes victorias.

Una trágica racha de suicidios azota a Manicaragua, S. C.

Dos señoras muy estimadas en la localidad lograron privarse de la existencia

Ignoramos si serán meros caprichos, si son deseos de imitar, o si es morbosismo, lo que impera en el ánimo de las personas que atentan contra su vida, pero es el caso, que en nuestro pueblo, en el intervalo de dos semanas se han suicidado dos señoras de familias dignas y respetables y muy queridas por toda nuestra sociedad.

En días pasados la señora Alfreda Matos de Estupiñán, puso fin a sus días, vaciándose una botella de alcohol y prendiéndose fuego, sin decir los motivos de tal determinación, y hoy tenemos que lamentar otro caso: el de la joven señora Lutgarda León, que llena de vida puso fin a sus días rociándose con petróleo y dándose fuego. Era Lutgarda, querida de todos, por su bondadoso carácter y sencillez, criada al calor de su familia, había heredado las costumbres de sus padres.

Sean mis líneas de hoy, portadoras del sentido pésame de este amigo fiel, a la noble familia León, particularmente a sus hermanos Avelino e Ismael León, a la vez que elevo preces por el descanso de la infeliz Lutgarda.

La exposición Cívico-Rural

A reserva de hacer una reseña de esta exposición ejemplar, que se está efectuando en los salones del Casino Español, de este pueblo, queremos en estas líneas, felicitar a los encargados de la Misión número 10, por su labor efectiva al frente de la misma. El Jefe de esta Misión, Teniente Castañeda, así como los tenientes González Rey, Mármol y la teniente misionera señorita del Río, han demostrado que tienen verdadera vocación por la enseñanza.

Visitamos un momento la exhibición y quedamos sorprendidos agradablemente de las labores allí expuestas, en todos los ramos. En nuestras próximas notas hablaremos detenidamente de tan beneficiosa obra civilizadora.

La cosecha

Ya están efectuándose las tareas del amarre del tabaco en toda la zona de Manicaragua y se va notando el entusiasmo reinante en la comarca. Caravanas de mercaderes de todas partes de la provincia se ven salir de mañanita a inspeccionar las vegas, para más tarde, poner en movimiento al personal que los secunda en las compras.

Este año nuestra cosecha, aunque no es tan abundante como en los anteriores es de superior calidad, por ello el entusiasmo reinante y el apuro de las casas compradoras.

Antonio de Jesús.
Corresponsal.

DE LA VIDA NACIONAL

Interesante grupo formado por los alumnos de la Escuela de Kindergarten de Cifuentes, con su Directora, la distinguida señora María Teresa Rasco y su Auxiliar, la señorita Celestina Garri. Foto tomada con motivo de las fiestas celebradas a la terminación del curso escolar.

Más Información Telegráfica

CAMAGUEY

MENOR LESIONADO

CAMAGUEY, junio 13. DIARIO. Habana.—El niño Fidel Ramírez fué lesionado casualmente por la máquina que conducía su padre, Fidel Ramírez Díaz, siendo asistido en la casa de socorro.

Accidente en la Central

Al romperse la dirección del carro de reparto de leche, guiado por Raúl Sánchez, en la carretera Central, frente al central «Siboney», resultaron gravemente lesionados Luis Gutiérrez Aragón, Ezequiel Bebel y su hermano Benito, Nicolás Carmenate Estrada, Manuel Rojas Marrero y Alberto Gallo Cardoso.

Almuerzo celebrado

En el «Gran Hotel» se celebró ayer el almuerzo de confraternidad de la Asociación de Almacenistas.

La limpieza de las calles

El supervisor de Sanidad ruega al vecindario que contribuya a mantener limpias las calles para evitar ser multados. La Sanidad debe velar por el agua que está produciendo enfermedades por su mal estado de potabilidad. Se reanudaron las labores en la Colonia Infantil.—Hernández, corresponsal.

ORIENTE

ABEL CAMPS DEFENDIO A SU ESPOSA, MARGOT GARCIA MALDONADO

SANTIAGO DE CUBA, junio 13. DIARIO. Habana.—Ante el juez de Instrucción, doctor Molinos, desfilaron esta tarde varios testigos para informar en el caso de Margot García Maldonado. La viuda del occiso acusó duramente a Margot, como también la cuñada del muerto, María. El concuño del mismo, doctor Astorga, sumó su acusación contra Margot. A ésta la defendió su esposo, Abel Camps, de todas las acusaciones que se le han hecho, y luego invitó a los reporteros para que investiguen en Bayamo la conducta de su esposa. Abel no fué al vivac municipal a ver a Margot. Mañana se harán pruebas periciales.—García, corresponsal.

SE DERRUMBO UNA CASA

SANTIAGO DE CUBA, junio 13. DIARIO. Habana.—En la tarde de hoy se derrumbó totalmente la casa de una sola planta, que se alzaba en la esquina de Baracones y Santa Lucía, en esta ciudad. Afortunadamente no pasaba nadie por allí en el momento del derrumbe. Los bomberos actuaron rápidamente con el objeto de levantar los escombros que han obstruído las dos calles.—García, corresponsal.

PUSO FIN A SU VIDA UN CONOCIDO PERIODISTA

SANTIAGO DE CUBA, junio 13. DIARIO. Habana.—El conocido periodista José Manuel Puyés, repórter de los periódicos locales «Las Noticias» y «Oriente», ha puesto fin a su vida infiriéndose cincuenta navajazos en el vientre durante la noche última.

Tenía el extinto 48 años de edad y residía en la calle de Clarín número 18, en donde se suicidó.

Ha llamado mucho la atención este hecho por ser Puyés persona de carácter jovial, alegre, decidora, para el que no parecía existir penas.

Sus familiares lo encontraron tinto en sangre, pero con vida aún, trasladándolo al hospital, en donde se hizo todo lo posible por salvarle la vida, a pesar de lo cual falleció tres horas más tarde.

Esta tarde se verificará el sepelio del señor Puyés.

Prestaron declaración varios testigos en la causa seguida contra Margot García Maldonado

Esta mañana prestaron declaración ante el Juzgado de Instrucción del Norte, en la causa 606, que se sigue contra Margot García Maldonado por la muerte del que la calumnió, Armando Corona, varios testigos.

Entre ellos se encuentra el limpiabotas del hotel donde ocurrió el drama, nombrado Salvador Peñalver, que no ha aportado nada nuevo al sumario.

El sargento del puesto de Mayarí, Juan Manuel Ledio, que se encontraba comiendo cuando ocurrió el suceso, dice que al oír las cinco detonaciones sacó su revólcer y acudió al lugar en donde habían sonado los disparos, viendo cuando el dueño del hotel desarmaba a Margot. Trató de auxiliar a Corona, pero ya había fallecido. Dice que vió cuando entraron Margot y su hermana y cuando la primera hablaba con el dueño del establecimiento.

Margot, una vez muerto Corona, muy excitada, dijo: «Si quinientas vidas tuvieras, quinientas te quitaría, por ser un calumniador y haber destruído mi hogar».

También han visitado el Juzgado los hermanos de la víctima, a los que acompañaba el letrado acusador Suárez Pallás, presentando la certificación de nacimiento de los hijos de Armando.

Los hermanos de Corona dijeron que dentro de poco se diría toda la verdad acerca de este suceso por personas respetables, entre las que citaron al doctor Astorga, muy amigo del extinto, en cuyos bolsillos se encontró un telegrama firmado por él.

Han sido citados varios testigos de importancia y se esperas declaraciones de interés. También ha despertado curiosidad la prueba pericial.

Margot sigue en el vivac, bastante preocupada ahora, a lo que parece, por el alejamiento del esposo, que se mantiene distanciado de la bella homicida a pesar de que ésta mató para vindicar su honor.

En el periódico «Las Noticias», en la información que publica sobre el dramático suceso, se afirma que en las ropas qué llevaba Corona fué ocupado un papel escrito, en el cual pueden leerse estas frases: «A quien le hice el perjuicio y lo que pensará él y toda la familia, el odio que todos me desplegarán, que pensé que dije la verdad, sufrimiento justificado de mi familia, remordimiento de mi conciencia, siempre pensarán que se trata de una mujer fácil».

Dicha información también expresa que el señor Mauricio Higueras, dueño del hotel, manifestó a la policía que cuando ocurrió la tragedia se encontraba detrás del mostrador de la cantina del mismo y vió entrar a Margot y su hermana, preguntándole la primera dónde se encontraba Armando, y al indicarle que estaba hablando por teléfono, se dirigió a él observando que se hablaron en forma afectuosa, pero que en esos momentos tuvo que atender a un cliente y al volverse sintió los disparos.

Después de la tragedia del hotel «Plaza», la hermana de Margot, nombrada Elena García Maldonado, dirigió dos telegramas: uno a Palma Soriano y otro a Bayamo, concebido en estos términos: «Margot acaba de matar al calumniador.—Elena».

El movimiento femenino a favor de Margot está extendiéndose por momentos.—García, corresponsal.

EL BANQUETE AL TENIENTE CORONEL DIEGO RODIGUEZ FUE UN ACONTECIMIENTO SOCIAL

SANTIAGO DE CUBA, junio 13. DIARIO. Habana.—Ha constituído un acontecimiento social el banquete que las sociedades de Oriente ofrecieron en los jardines de la cervecería «Hatuey» al teniente coronel Diego Rodríguez, jefe del regimiento «Maceo», al que asistieron cerca de mil comensales, representando todas las clases sociales, mercantiles y políticas, así como veteranos, autoridades en general, senadores y representantes.

Lucía un bello decorado el local, confeccionado con flores, banderas y un retrato del festejado.

En la presidencia se encontraban junto al homenajeado el gobernador provincial, el alcalde, el comandante La Paz, el señor Pedro Lay, el senador Goderich y otras distinguidas personalidades.

Asistieron casi todos los alcaldes de la provincia. Ofreció el homenaje en nombre de las sociedades el señor Candelario Cumbá, y por el teniente coronel Rodríguez dió las gracias el doctor Eduardo Vinent Julia, pronunciándose brillantes discursos. En el transcurso del acto los oradores proclamaron la candidatura presidencial del coronel Batista. Los comensales, puestos de pie, tributaron una gran ovación, acogiendo con simpatía lo dicho por el orador Candelario Cumbá.

Instantes después el orador Vinent rogó al coronel Diego Rodríguez que aceptara la postulación para gobernador de Oriente, ahogando las palabras del orador una formidable ovación. Manifestó el orador la conveniencia para Oriente de contar con un hombre así, para llevarlo al Gobierno Provincial, porque siempre se había destacado en su labor por la provincia, prestándole todo su apoyo en el orden constructivo, social y político, y en pro de la paz. Que además del cariño que tiene por esta provincia, así lo han solicitado casi todas las clases representativas de Oriente, que acogerían con grandes simpatías que el distinguido militar abandonara su alto cargo para vestir el traje civil.

Durante el banquete le fué entregado al teniente coronel Rodríguez un diploma de honor, como recuerdo del homenaje.—García, corresponsal.

LA LLUVIA EN LA REPUBLICA

Según el comunicado cotidiano que nos remite el señor Pedro Pablo Torres, Jefe del Centro de Telégrafos, en las últimas veinticuatro horas, vencidas a las doce del mediodía de ayer, ha llovido en los siguientes Términos Municipales:

Piloto, Bahía Honda, Orozco, Cabañas, Central Merceditas, Quiebra Hacha, Consolación del Sur, Los Palacios, San Cristobal, Candelaria, Artemisa, S. A. de los Baños, C. Masón, Vereda Nueva, Veiba del Agua, Cerro de Güines, S. J. de las Lajas, Santa María del Rosario, Cotorro, Bauta, Arroyo Arenas, Surgidero de Batabanó, Bejucal, Rincón, Alacranes, Jagüey Grande, Cidra, Juan G. Gómez, U. de Reyes, Bolondrón, G. de Macurije, S. M. de los Baños, C. Rojas, Coliseo, Tinguaro, Matanzas, Condado, Fomento, G. L. Pérez, R. Alfonso, Trinidad, Buenavista, T. de Zaza, Ranchuelo, Perseverancia, Salamanca, Quinta, Jorobada, Manicaragua, Matagua, Cruces, S. F. de Camarones, S. Clara, Banes, Antilla, Baire, Jiguaní, Bayamo, Baracoa, P. Soriano, Antilla, Cueto y Santiago de Cuba.

En los demás lugares de la República no llovió.

Distinguidas damas de Morón obtienen excelentes notas

La aplicación al estudio les permitió alcanzar el galardón de Sobresaliente

En el Instituto de Segunda Enseñanza de esta ciudad han terminado con halagadoras notas el primero y segundo año del bachillerato, un grupo de distinguidas damitas de nuestra sociedad.

En primer lugar la señora Aurelia Hernández de Leiseca y las señoritas Estelita Marín, Erlinda Jaime, Estrella León, Dulce Acosta, Celia María Torrado e Isela Quiñones. Todas éstas han obtenido el primer año con sobresaliente.

Segundo año: las señoritas Emma, Aracelia y Hortensia Robaina, Rosalba de la Torre, Nena Fierras, María Luisa Ortiz, Hildr. y Flora Quiñones, Petronila Calzadilla, Isela Alemán; María Esther Borroto, Georgina Rivacoba, Oneida Espinosa, Blanquita Machado, Georgina Chávez y Bertha Bacallao.

Ana Luisa Peláez

Este sugestiva damita de nuestra mejor sociedad se encuentra entre nosotros procedente de los Estados Unidos, donde cursa sus estudios. Pasará las vacaciones en esta ciudad, que le deseamos gratas del todo.

Ecos de una boda

Para el mes de julio está anunciada y unirán sus destinos por medio de una íntima ceremonia nupcial, los estimados jóvenes pertenecientes a nuestra sociedad, señorita Hilda Borroto y señor Juan Sori, correcto joven que disfruta de generales efectos en esta ciudad.

La boda se celebrará por lo civil. Reciban por este medio nuestra congratulación, con los mejores deseos de felicidad.

Para Chambas

Embarcó para este pueblo, donde residen, con motivo de pasar las vacaciones otorgadas por nuestro Instituto, la joven Anita Oria.

Felicitación

Quiero hacerla llegar a mi buen amigo el señor Gustavo Cruz, de Ciego de Avila, por haber terminado el segundo año de bachillerato con notas de sobresaliente, en el Instituto de Segunda Enseñanza de aquella ciudad.

Una boda

En días pasados unieron sus destinos dos buenos amigos de esta cronista.

Son ellos, la señorita «Trinin» Carvajal y el joven Marianito Quiñones. Boda íntima por lo notarial. Reciban mi felicitación.

D. Pérez Lavín.
Cronista Social.

LA PATRULLA POLICIACA

TITINA LA MECANOGRAFA

EL PATO PASCUAL

EL PROFESOR NIMBUS

CRUCIGRAMAS

HORIZONTALES

1.—Dios de los rebaños y de los pastores en la mitología griega.
3.—Río de Rusia.
8.—Hijo de Noé.
11.—Preposición inseparable.
12.—Pájaro.
14.—Sílaba que repetida resulta un apodo familiar.
15.—Apunte.
17.—Doctora.
18.—Utilizar.
20.—Animal salvaje muy parecido al bisonte.
21.—Río de Francia.
22.—Esposa de Enrique VIII de Inglaterra.
23.—Rostro.
24.—Iglesia catedral.
25.—Rey impío de Israel.
29.—Adverbio de lugar.
31.—Artículo (pl.)
34.—Cocinan.
36.—Delincuente.
38.—Expresado de palabra.
41.—Temperatura alta.
42.—Lisa, llana.
43.—Nombre masculino.
44.—Hogar.
46.—Mar de Asia.
47.—Personaje bíblico.
48.—Flor (pl.)
50.—Ave trepadora que habita en el Brasil, las Guayanas y México.
51.—Utilizarás, emplearás.
52.—Tiempo del verbo alisar.

VERTICALES

1.—Río de México.
2.—Ama.
3.—Tiempo del verbo ir.
4.—Curva que se forma en ciertas cosas flexibles (pl.)
5.—Célebre cirujano francés, médico jefe de los ejércitos de Napoleón.
6.—Tumorcillo pequeño.
7.—Diptongo.
9.—Tiempo del verbo emanar.
10.—Cigüeña muy grande de Africa y Asia.
12.—Interjección.
13.—Diptongo.
16.—Mamífero rumiante.
19.—Costal muy grande.
26.—Especie de flecha que usaban los antiguos turcos.
27.—Símbolo del sodio.
28.—Atrevidos.
29.—Fruta.
30.—Terminación de infinitivo.
31.—Artículo.
32.—Sin nadie.
33.—Plátano.
34.—Anacardo.
35.—Elogia.
37.—Epoca (pl.)
39.—Extrañas.
40.—Villa de la provincia de Pontevedra.
44.—Artículo (pl.)
45.—Arbol de Madagascar.
48.—Símbolo del Radio.
49.—Ciudad de los Estados Unidos (inc.)

A. L. G.

Solución al Crucigrama anterior

M.E.C.D. 2016

SE HICIERON VARIAS OFERTAS MAS DE CRUDOS DE CUBA PARA EMBARQUE EN JULIO A 1.85 COSTO Y FLE[TE]

BOLSA DE NUEVA YOKR

COTIZACIONES AL CIERRE AYER

—A	
Amer. Crys	—
Am. Radiator	10⅝
Acams Expr	7¾
Air Reduce	45½
Alaska Jun	10⅝
Allegnany	1
Allied Cnem	145½
Allis Chal	39⅝
Amer. Can	87¼
Am. F. Pow	3¼
Amer Ice	—
Amer. Inter	4⅞
Amer. Loco	15
Am. P. Light	5
Amer. Smei	33¾
Amer. Sugar	—
A. C. Alcohol	—
Amer. T. and T.	132½
Am. Tob. A	66⅛
Am. Tobc B	69
Am. W. Works	6⅝
Am. Woolen	4
Anaconda C	23⅛
Atchison	25
Atlan Coast	16
Atlan. Ref	20⅝
Ass. D. Goods	5½
Auburn Auto	2¼
Aviat. Cor	3¾
Amer. Metal	29¼
Armour and Co	4⅝
—B	
Baldwin Lo	6¾
Balt and Ohio	5
Bendix Avi	10
Vest and Co	31¼
Beth. Steel	42¾
Borden Co	15⅝
Briggs	17¾
Brook Man	8⅞
Byers A. M.	—
—C	
Can. Pacif	5½
Curt ¿. A	19¼
Curt. W. com	4⅝
Case T. Mach	—
Columb. Gas	6
C. de Pasco	33½
Chi R. Islan	—
Ches and Ohio	23½
Chrysler	40
Ccca Cola	125
Col. Carbon	—
Comm. and Sout	1⅜
Cons. Gas	23½
Cons. Oil	8¼
Cont. Can	38⅞
Cont. Oil	26¼
Corn Prod	63⅝
Cont. Motors	⅞
Cuba Co	—
C. Am. Sug. p	—
Cuub Amer. S	—
Cmm-l Sclv	7⅞
Chesapeake	28¾
Cruc. Steel	22½
Cons. R. Cuba	—
Canada Day	15¼
—D	
Del. Hudson	8¾
Del and Lack	4⅝
D. Aircraft	44¼
Drug Inc	4⅞
Dupont	94½
—E	
East. Kodak	151
El. Auto Lit	15
El. Pow. Lig	9⅛
Elec. Bond	6⅞
Erie (R. R.)	2
—F	
Fox Film C	20½
Frep. Texas	25
Foster Wh	—
Firestone	16¼
—G	
Gen. Asphalt	15⅝
Gen. Elec	32⅝
Gen. Foods	29⅜
Gen. Motors	28
Guantánamo S	1
Gillet Saf	6⅝
Gimbel Bros	6¼
Gold Dust	6⅝
Gooddrich R	11½
Goodear	17¼
Gen. Bronze	—
Graham Page	¾
Gramby	3½
Great North	14⅞
—K	
Homestake	63
Houston Ool	6⅛
Hudson Mot	5¾
—I	
Illi. Cent	7⅞
Interb. R. T.	4½
Int. Cement	40
Int. Nickel	32¼
Inter. Tel	8⅛
I. Tel. F. S	8⅝
Illin Glas	50¼
—J	
Johns Mansv	67⅝
—K	
Kroger Froc	13¾
Kennecot	27¾
—L	
Lambert Co	10⅞
Lgg Myers	—
Lcew-s Inc	40¾
Loose ¿iles	—
Lorillard	16½
Louisv Nas	—
Ludlum Stl	14⅛
Lehman Cor	23⅝
Liquid Camb	16
—M	
Macy (H R.)	29½
Montgomeri	30
Miss Fac c	—
Miss. Pac p	1⅜
Murray Corp	5¼
—N	
N. Y. Central	11
Nash-Kalvi	6⅞
Nat-l Bisc	22½
Nat-lDairy	13⅜
Nat-l Dist	19½
Nat-l P. Li	6⅛
Nat-l Steel	50¼
North Amer	18¾
N. A. Aviat-n	9¼
Nort Pacif	7½
—O	
Ohio Oil	9½
Otis Elev	17⅜
Otis Steel	7⅜
—P	
Packard Mot	3½
Paramount	6⅞
Pennsylvann	14⅞
Pat. Mines	9⅜
P. Petroleum	31⅞
Pullman Co	23
Proc. Gamble	46⅞
Pure Oil	9½
Puerto Rico	17
—R	
Radio Corp	5¼
Rep. I. Steel	12⅜
Reynolds	36⅞
—S	
Scnen. Dis	14⅛
Safeway St	—
Sears Roeb	54⅛
Shell Uni	11⅞
Simmons Co	15½
Soc. Vacuun	12⅝
St. Paul p	—
So. Pacific	10½
South. Ry	7
Stan Brands	7
Stand Gas	3½
Stan Oil C.	26¼
Stan. N. J.	45½
Stewart War	6⅝
Studebaker	4
—T	
Texas Co	37½
Texas Gulf	31⅛
Timken Roll	—
—U	
Union Carb	62¾
U. Pacific	61
Union Oil	17⅞
United Cor	2⅝
Uni. Cor. pfd	25
Unit. Fruit	58
U. S. Rubber	25¾
U. Aircraft	25¾
U. S. Steel	41
U. S. Inb. Alc	17
U. Gas Corp	3⅝
—V	
Vanadium	14
—W	
Warner Bros	4⅝
¿. Brothers	—
?West Union	20¼
West. Elec	72⅞
Woolworth	42
Yellow-Tr	10½

CIERRE DE LOS VALORES EN LA BOLSA DE N. YORK

NEW YORK, junio 13.—Reflejando la falta de noticias de interés en el tono del mercado, las acciones bajaron hoy, experimentándose alguna debilidad en los papeles de altos precios de compañías industriales. El manifiesto de Mr. Sloan, Presidente de la Junta de Gobierno de la United States Steel, ha aminorado algo el entusiasmo, siendo el efecto de ello igual tanto en las acciones de compañías de automóbiles, como en el resto del mercado en general. El anuncio definitivo de que no será discutida legislación alguna en relación con ayuda a los ferrocarriles en este período Congresional debilitó algo los bonos ferroviarios de segunda categoría, no obstante lo cual las acciones de dicho grupo se mantuvieron relativamente sostenidas. Las operaciones siderúrgicas de la presente semana están fijadas casi en un punto por arriba de las de la semana pasada, pero este avance no se considera alentador, ya que se cree generalmente que se experimentarán bajos niveles en el futuro inmedaito. Un tono de pereza y de irregularidad parece que continuará siendo la principal característica del mercado, hasta tanto no surjan otros nuevos incentivos.—Thomson and McKinnon.

TABACO

Ampliando, o más bien, completando nuestra información del domingo, diremos que durante la semana pasada se vendieron y entregaron en esta plaza, 3,068 tercios y pacas de Remedios, Vuelta Abajo y Partido.

Según la recopilación hecha por nuestro reportero, el total dicho se distribuye como sigue:

De Remedios	1,728
De Vuelta Abajo	898
De Partido	442
Total	3,068

Las clases de Remedios eran botes (casi la totalidad), permanentes, capas y sextas; las de Vuelta Abajo eran: tripas limpias, pesados (comprados por cigarreros), puntillas, broncos, colas y 135 de capas nuevas; las de Partido eran cabezas, rezagos y bancos.

LOS TOTALES RECIBIDOS

Durante la misma semana pasada entraron en la plaza 2,584 tercios y pacas de Las Villas, Vuelta Abajo y Partido, o sea la provincia de la Habana. Eran de:

Las Villas	1,074
Vuelta Abajo	831
Habana	679
Total	2,584

Las partidas que, sumadas, hicieron ese total, se recibiron por los patios de los ferrocarriles, en camiones y por vapor.

LAS ENTRADAS DE AYER

Entraron en la plaza durante el día de ayer las partidas de tercios y pacas que relacionamos a continuación:

De Alquízar para Severiano Jorge y Compañía 123.

De Caimito del Guayabal para José Toraño y Compañía, 48.

De Puerta de Golpe, para Cano y Hermanos, 122.

De Camajuaní, para la General Cigar Company of Cuba, 79.

De Placetas, para I. Kaffenburgh's Son, 135.

De Santa Clara, para los mismos señores Kaffenburgh, 16.

De La Salud, para Toraño y Compañía, 22.

CAMBIOS

Tipos de venta al cierre ayer en Bancos de esta capital:

New York, cable	1/10P.
New York, vista	1/10P.
Londres, cable	4.97½
Londres, vista	4.97¼
París, cable	2.80
París, vista	2.79½
Madrid, cable	Nominal
Madrid, vista	Nominal
Italia, cable	5.29
Italia, vista	5.28½
Bélgica, cable	17.05
Bélgica, vista	17.04
Alemania, cable	40.38
Alemania, vista	40.36
Toronto, cable	1%D.
Toronto, vista	1 1/16%D
Hong Kong, cable	30.85
Hong Kong, vista	30.84
Amsterdam, cable	55.20
Amsterdam, vista	55.15
Buenos Aires, cable	26.50
Buenos Aires, vista	26.45
Suiza, cable	23.02
Suiza, vista	23.01
Japón, cable	29.10
Japón, vista	29.05
Suecia, cable	25.85
Suecia, vista	25.84

LOS CUEROS EN LA ISLA

La Secretaría de Agricultura en su «Boletín Agrícola», informe sobre el mercado de cueros de la manera siguiente:

Los precios que actualmente rigen en la República, son los siguientes:

	Libra
Habana	0.07
Pinar del Río	0.06
Matanzas	0.06½
Santa Clara	0.07
Camagüey	0.06½
Oriente	0.06½

Estos precios son para el cuero fresco, porque en el cuero salado aumenta el precio un centavo por libra.

MERCADO DE LONDRES

LONDRES, junio 13.—El mercado de valores abrió con tono quieto, y con los precios firmes. U. S. Steel se vendió a 41.¾; New York Central 11.½; International Nickel 43; Cables sobre New York a $4.96.¾.

El oro en barras se cotizó a 140 chelines 6½ peniques contra 140 chelines 7 peniques. La onza fina de oro se cotizó a $34.91 contra $34.89. el sábado. Mientras que la demanda de oro del Continente, después del ajuste del precio, ha continuado, se han evidenciado también ganancias, debido al premiun de siete peniques.

La plata se cotizó a 18.15|16 peniques, baa de 1|16 de penique.

MERCADO DE GOMA

Cierre ayer en New York:

Julio	11.85
Septiembre	11.95
Diciembre	12.14
Enero	12.20

LOS EXPORTADORES DE LAS FRUTAS SON OPUESTOS AL AUMENTO A LOS HUACALES

La Asociación de Cosecheros y Exportadores de Frutas y Vegetales, afiliada a la Cámara de Comercio de la República, se ha dirigido a la Comisión Técnica Arancelaria, en extenso escrito que contiene los argumentos en que dicha corporación basa su oposición al proyectado aumento de dos centavos en los derechos que actualmente pagan los huacales americanos.

La mencionada Asociación asevera en su escrito, que en Cuba se carece de maderas propias para fabricar huacales y que, por eso, no podrán emplearse muchos obreros en esa labor; que el aumento en vez de producir beneficios, provocaría trastornos a los exportadores, amén de los perjuicios consiguientes, y que al sitiero cubano se le colocaría «en el angustioso dilema de tener que embarcar sus productos expuestos a que se les pierdan por el camino o a tener que pagar dos centavos más por huacal».

«La medida equivaldría —dice la misma Asociación— a gravar la exportación, en vez de darle subsidios, como hacen en otros países».

MERMARON LAS COMPRAS DE MEDIAS DE SEDA DURANTE LOS TRES PRIMEROS MESES

Durante el primer trimestre del año en curso disminuyeron nuestras importaciones de medias de seda, de procedencia norteamericana, en comparación con igual período de tiempo de 1937, según datos de Washington.

Nuestras importaciones en dicho primer trimestre de los últimos años, fueron las siguientes:

Trimestre	Docenas de Pares	Valor
1933	1,418	$ 6,228
1934	—	—
1935	2,298	7,553
1936	2,994	9,537
1937	3,125	16,336
1938	2,459	13,247

Los datos que anteceden nos fueron facilitados por el departamento de estadísticas de «Cuba Económica y Financera», especializada en estas recopilaciones.

FUSTE Y COMPAÑIA SIGUEN LOS MISMOS NEGOCIOS QUE TENIAN PEÑA Y COMPAÑIA

Disuelta la sociedad regular colectiva, que giraba en esta plaza bajo la razón de Peña y Compañía, se ha hecho cargo de todos los créditos activos y pasivos de la misma, la nueva entidad mercantil en comandita Fustes y Compañía, S. en C., en la que figuran como gerentes nuestro distinguido amigo señor José María Alvarez y Camino, y los señores Manuel Fustes Balseiro y José Fustes Balseiro, y como comanditario el señor Enrique Pernas Corral.

La nueva sociedad Fustes y Compañía, S. en C., se ha constituído ante el Notario de esta capital doctor Rafael Martínez y Prieto, y seguirá los mismos negocios de importación de paños y tejidos que la extinguida firma Peña y Compañía.

Deseamos todo género de éxitos a los señores Fustes y Compañía, S. en C.

Bonos de Cuba

Cierre ayer en New York:

	Comp.	Vend.
Speyer	101¼	—
Speyer, 4½%	98	99
Morgan, 5%	103⅜	—
Morgan, 5½%	101½	102½
Obras Públicas, 5½%	69¾	70
Cuba Railroad, 7½%	48	50
Cuba Railroad, 5%	36⅛	39
Cuba Northen, 5½%	32⅛	32½
Manatí Sug 7½%	23⅜	24
Inte. Tel. and Tel. 4½%	92	92½

MERCADO DE GRANOS

Cierre ayer en Chicago:

Avena:	
Julio	26½
Septiembre	25⅞
Diciembre	27
Centeno:	
Julio	53¼
Septiembre	51¼
Diciembre	53⅛
Maiz:	
Julio	57⅛
Septiembre	58¼
Diciembre	56½
Trigo:	
Julio	78⅛
Septiembre	78⅝
Diciembre	79½
Trigo de Winnipeg:	
Julio	106¼
Octubre	84½
Diciembre	81⅞

ACCIONES DE LOS BANCOS

Cierre ayer en New York:

Guaranty Trust Co.	207
New York Trust C.	79½
Chase Nat. Bank	26⅝
National City	21½
Public Nat. Bank	23¼
Manufacturers Trust	34
Irving Trust	10½
Corn Exchange Bank	42¾
Chemical B. Trust Co.	37¼
Bankers Trust	41¾
First National of N. Y.	1.495
Bank of Manhattan	20¾
Central Hannover	80½
First Nat. Boston	35½
Royal B. of Canada	168
First Boston Cor.	15½
Continental Bank	12

MERCADO DE LIVERPOOL

LIVERPOOL, junio 13.—El mercado de algodón debió de abrir de 10 a 12 puntos en alza, a la 1 p. m. estaba de 1 a 4 puntos más alto, Recibos 6,000; Americanos 0, Middlings 4.60.

El mercado de trigo debió de abrir de 2.⅛ a 4.⅜ más alto; abrió de 1.¼ a 1.⅝ más alto; a las 12:30 pasado meridiano estaba de ¾ a 1.⅝ más alto; a la 1:20 p. m. estaba de ¾ a 1.⅝ más alto.

CAMBIOS EN NEW YORK

Cierre ayer en New York:

Libra Esterlina	4.96⅛
Francos	2.78½
Pesetas	5¾

EL ORO Y LA PLATA

Cotizaciones al cierre ayer en la Bolsa de la Habana:

Plata contra billete americano	97¾	98
Oro acuñado contra billete americano	151½	—

GODOY-SAYÁN
SEGUROS Y FIANZAS
(INSURANCE AND BONDING)
TELEFONOS: M-9866 M-9867
AGUIAR 77
HABANA, CUBA

Cotizaciones

COTIZACION DE LA LIBRA

La libra esterlina se cotizó ayer al cierre del mercado local a $4.97½.

COTIZACION DE LA PESETA

La peseta española se cotizó ayer, al cierre del mercado local, nominal.

COTIZACION DEL FRANCO

El franco francés se cotizó ayer en el mercado local, a razón de 35.75 por dólar.

MERCADO DE METALES

Cierre ayer en New York:

Cobre	8.77
Plomo	4.00
Estaño	39⅜
Nickel	0.35
Zinc	4.39
Manganeso	0.40

VALORES

Pesado e irregular estuvo ayer el mercado local de valores, desde la apertura hasta el cierre.

Las órdenes del público fueron pocas y casi se concretaron a determinados papeles de renta fija. En apoyo del Bono de Obras Públicas y de las Obligaciones Oro del Tesoro, actuaron más que otros los elementos profesionales. El mencionado Bono, las Obligaciones dichas y algún otro papel, fueron los que mejor se comportaron durante el día.

Se operó algo en el Bono de Obras Públicas, en las Obligaciones con siete y cuatro cupones, en Deuda Interior y en Morgan del cinco y medio. Los demás bonos de renta fija actuaron con el tono favorable de siempre, como también las Obligaciones del Ayuntamiento de la Habana.

De la lista de acciones estuvieron sostenidas las fundadoras y beneficiarias de la Nueva Fábrica de Hielo, las preferidas de la Utilities y las preferidas de la Jarcia de Matanzas. Estuvieron pesadas las preferidas del Teléfono, las únicas de Unión Oil y otras más. Casi nada se operó en estos valores.

Los de la Cotización Libre de la Bolsa—bonos y acciones—estuvieron muy quietos.

Cotizaciones de la Bolsa del Azúcar de Nueva York

NEW YORK, junio 13. (Por el hilo directo de Luis Mendoza y Compañía):

CONTRATO No. 3

Meses	Abre	Max.	Min.	Cierre
May.	—	—	—	—
Jul.	1.82	1.83	1.80	1.83
Sept.	1.84	1.86	1.83	1.85
Ene.	1.89	1.88	1.87	1.87
Mar.	1.91	1.91	1.90	1.90
May.	1.92	1.94	1.92	1.93

CONTRATO NO. 4

Meses	Abre	Max.	Min.	Cierre
1938				
Jul.	98½	99	98½	99
Sept.	94½	95	94½	94½
1939				
Ene.	—	—	—	97
Mar.	97	97½	97½	97½
May.	98½	98½	98½	98½
Jul.	100	—	—	100½
Sept.	100	100½	100½	100½

Apreciacion del Mercado de Azúcar

JUNIO 13 DE 1938

Costo y Flete	Ant.	Hoy
Pronto embarque a EE. UU.	1.84	1.83
Flete	0.13½	0.13½
Libre a Bordo—Pago Inmediato		
EE. UU. Cuota Libre	1.71	1.70
EE. UU. Cuota Retenida 1939	1.67	1.66
Cuota Mundial conjunto de las 3 clases	0.94	0.94½
Cuota Local — Ex-Almacén	0.84	0.84
Todas las Cuotas	1.42¾	1.42¼
Cuota de Colonos Almacén después de pagados impuestos Almacenajes	$4.06	$4.04½

(Esta apreciación es de Luis Mendoza y Compañía.)

LOS CANJES DE CUOTAS DE AZUCAR EN LA BOLSA

Los canjes de certificados de dientidad, de las cuotas azucareras, fueron cotizados ayer en la Bolsa de la Habana de la manera siguiente:

	Comp.	Vend.
Libre por Mundial	0.76	0.79
Libre por Retenido	0.03	0.04
Retenido por Mundial	0.73	0.75
Mundial por Local	0.09	0.10

MERCADO DE ALGODON

Cierre ayer en New York:

Octubre	8.06
Diciembre	8.08
Marzo	8.12

MERCADO DE SEDA

Cierre ayer en New York:

Junio	149½
Julio	146
Septiembre	145

MERCADO DE CAFE

Cierre ayer en New York:

Julio	4.25
Septiembre	4.27
Diciembre	4.22
Marzo	4.19
Mayo	4.17

BOLSA DE LA HABANA

COTIZACIONES AL CIERRE AYER

COTIZACION OFICIAL
Bonos y Obligaciones
República de Cuba

	Comp.	Vend.
Speyer 1904	103	109
Deuda Int. 1905	98	102
Cuatro y medio 1909	99½	103
Morgan 1914	104	109
Morgan 5½ 1923	103	—
O. Públicas 5½ 1945	70	71
Obligaciones oro con 9 cupones	36	56
Obligaciones oro con 7 cupones	32	34
Obligaciones oro con 4 cupones	31½	34
Azúcar 5½ 1940	100	103
República de Cuba, Morgan, Seriados, 5½%—1927:		
J — Vence 1o. de julio de 737	101¾	104
Ayunt. Habana 1a. Hip.	94	—
Ayunt. Habana 2a Hip.	94	—
Centro Asturiano	47	—
Banco Terr. S. B.	28	43
Cervecera	54	60
Cerv. Obgs. no Hipt.	14	—
Gas	108	—
Hav. Elec. Con	23	42
Havana Electric, Debentures, Obgs. no Hipt.	¾	1½
Edificio La Metropolitana, S. A.	32	—
Mercados de Abasto y Consumo 1a. Hip.	70	—
Nueva F. de Hielo	104½	—
Papelera S. B	95	—
Teléfonos	92	—
Unidos	10	—

Acciones

	Comp.	Vend.
Banco Terr.	7½	—
Banco Terr. Bnfs.	¼	—
Cervecera	20	—
F. C. Cons. de Cuba P.	3	—
Cuba R. R.	5	—
Fibras y Jarcia	28	—
H. E. Utilities Co. P. 6%	37	39
H. E. Utilities Co. P 5%	7½	¼
H. E. Railway Co. Prfs.	⅜	1¼
H. E. Railway Co. C	⅛	⅜
Jarcia, P.	75	100
Jarcia, C.	8½	—
Licorera de Cuba	5	6
Mercantil, La (Seguros)	101	—
Metropolitan Auto	102	—
Naviera, P.	13	—
Naviera, C	1⅞	2¾
Nueva F. de Hielo	135	—
N. F. de Hielo Bnfs.	39	—
Pesca, P.	16	—
Pesca, C.	⅛	—
Teléfono, P.	32	40
Teléfono, C.	13	200
Unidos	1⅞	2¼
Unión Oil	2¾	4
Ira. Papelera Cubana	—	—
Cédulas Primera Papelera Cubana, 8%. (En circulación $500,000)	100	200

COTIZACION A TERMINO
Bonos y Obligaciones
República de Cuba

	Comp.	Vend.
Speyer 5%	103	108
Deuda Int.	99¾	101¼
Speyer 4½%	99½	104
Morgan 5%	104	109
Morgan 5½	103½	106
O. Públicas 1945	70½	71
Obligaciones oro con 9 cupones	38	53
Obligaciones oro con 7 cupones	32⅛	35
Obligaciones oro con 4 cupones	31½	34
Azúcar	100½	—
J. Morgan julio 1937	101¾	—
Ayuntamiento, 1a.	96	—
Ayuntamiento, 2a.	96	—
Centro Asturiano	48	—
Cerv. Int.	54	—
Cerv. Int. Obsg no Hip.	14½	—
Gas y Electricidad	108	—
Hav. Elec. Railway Co.	23¾	42
Havana Electric Railway Co. Obgs. no Hipt.	1	—
Nueva F. de Hielo	104½	—
Papelera Cubana, S. B	96	—
Cuban Telephone Co.	92	—
Unidos	10	—

Acciones

	Comp.	Vend.
Cervecera Int.	23	—
F. C. Cons. Prfs	3¼	5
Cuba Railroad, Prfs.	5½	—
H. E. Utilities, Prfs.	37	39
H. E. Utilities, Pretes.	7	14
H. E. Ry. Co., Prfs.	½	1¼
Jarcia, Prfs.	77	89
Jarcia, Cms.	8	—
Licorera de Cuba	3	—
Naviera, Prfs.	13	20
Naviera, Cms.	2	2⅛
Nueva F. de Hielo	145	—
N. F. de Hielo Bnfs	40	—
Teléfonos, Prfs.	33	40
Ferrocarriles Unidos	2	3½
Unión Oil Co.	2¼	4

COTIZACION LIBRE
Bonos y Obligaciones

	Comp.	Vend.
Inter. Tel. Convert., 4½%	85	—
Inter. Tel. 5% 1955	45	—
Cuba Tel. Co 7½%	94	—
Cuba R. R. 5% 1952	34	—
Cuba R. R. 6%	35	—
Cuba R. R. 7½% 1936	48	—
Nort. de Cuba 5½% 1942	35	—
Manatí Sug 5½ 1942	19	—
Vertientes Sug. 7% 1942	9	—
C. Gallego 6% 1975	50	—
V. Tennis 3% 1949	4	—
Pro A. Musical 7%	40	—
C. Español 6%	50	—

Acciones

	Comp.	Vend.
Inter. Telp. and Tel.	8	—
Cía. Cubana de Electricidad Prfs. $ 6.00	23	24⅞
Cuban Ame. Sug Prfs.	50	—
Cuban Ame. Sug. Cms.	3	—
Cuba Co. Cms.	½	—
Auxiliar Martítima (Suscripción)	5	10
Seguros La Comercial (Suscripción)	80	—
Seguros El Comercio	100	—
Central Violeta	4	—
Guantánamo Prfs	12	—
Guantánamo, Cms.	1	—
Cía. Litográfica, Prfs.	30	—
Litográfica, Cms.	—	—

MERCADO DE PIELES

Cierre ayer en New York:

Junio	8.28
Septiembre	8.58
Diciembre	8.85
Marzo	8.97

GANADO

LOS PRECIOS EN PIE

Precios que pagan compradores, entregado el ganado en esta capital:

	Ctvs. Libra
Vacuno, de 3½ a	3¾
Cerda, de 7 a	9
Lanar, de 3 a	3½

LOS PRECIOS DE LA CARNE

En los mataderos de esta capital rigen los siguientes precios:

	Ctvs. Kilo
Vacuno, de 12 a	13
Cerda, de 28 a	30
Lanar, de 20 a	25

MATADERO DE LUYANO

Se sacrificaron ayer en el Matadero de Luyanó:

	Cabezas
Vacuno	87
Cerdos	41
Carneros	20

MATADERO INDUSTRIAL

Se sacrificaron ayer en el Matadero Industrial:

	Cabezas
Vacuno	187
Cerdos	97
Carneros	38

ENTRADAS DE CARROS

Llegaron 5 carros de Camagüey, con ganado vacuno para el Matadero de Luyanó.

De los Juzgados de Primera Instancia

DUDARA VEINTE AÑOS EL JUICIO DE JICACOA

Desde hace algunos días el Juez de Primera Instancia de Almendares, Dr. Manuel R. Zaldívar, Secretaría de Hermógenes Jiménez, oficial Francisco González, viene haciendo el inventario del legado de Francisco Inés Herrera y Montalvo, Conde de Jibacoa, trabajando en ello además el Depositario- administrador Judicial designado Dr. José Miguel Irisarri.

Los créditos pendientes de cobro por censos asciende a la cantidad de $382.072-69. encontrándose entre los bienes la finca denominada «La Merced», de 22 y media caballerías de tierra, ubicada en el barrio Mangas de San Cristóbal, provincia de Pinar del Río, valorada en la cantidad de $22.000-00; 23 acciones de a cien pesos de la Havana Electric Railway Co., con valor de $2.300.00; saldo de cuenta con Morgan and Company, banqueros de París, Francia, por $1.268.24; saldo de cuenta por Credit Lyonnais de París por $815.00; 81 acciones más de la Havana Electric Co., por valor de $8.100.00; Ingenio demolido Potrero «La Herradura» en el barrio de San Miguel, término Municipal de Cabaños, Pinar del Río, se compone de 54 caballerías de tierra y tiene un valor de $35,000.00; Potrero «Constante» barrio de San Miguel, Término Municipal de Cabañas, de 20 caballerías, por valor de $10.000.00; finca «La Jaula», barrio de Jibacoa, término Julicial de Jaruco, con tres caballerías de tierra y valor de $4.000-00; Potrero «San José», término Municipal de Guayajabos, Pinar del Río, con 16 caballerías de tierra, por valor de $8.999.00; mitad de la finca «San Hipólito», en el Término Municipal de Guanabacoa, de 23 caballerías de tierra y 201 cordeles, por valor de $27.000.00; mitad de la finca «San Hipólito», Término Municipal de Guanabacoa, con valor de $8.000.00; finca «San José», pueblo de Candelaria, Término Municipal de San Cristóbal, por valor de $7.000-00; otra finca titulada «San José», en San Juan del Norte, Candelaria, de cuatro caballerías de tierra, con valor de $2,000; Sitio «San Francisco», barrio de San Juan de Dios, con dos caballerías de tierra y valor de $1.200.00; y tres fincas, en las calles de Domínguez, Santa Teresa en el Cerro cuyo precio no se ha podido justipreciar por el momento.

Se tiene entendido que el juicio Universal de Testamentaría del Conde de Jibacoa, ha de durar por lo menos veinte años en su tramitación, debido a que cada una de las partes que se han de personar, tendrá que evacuar el trámite de conclusiones por un término de días cada una, entendiéndose que se han de personar cerca de quinientas personas. Hasta el momento sólo 42 obreros se han personado en el juicio.

SE DIVORCIA EL AJEDRECISTA CAPABLANCA

Ante el Repartimiento de los asuntos Civiles de la Casa de los Juzgados, estableció ayer demanda de Divorcio por incompatibilidad de Caracteres, la señora Manuela Simoni Betancourt, contra su legítimo esposo, el ajedrecista cubano José Raúl Fausto Capablanca y Graupera, tocando la demanda al Juez de Primera Instancia del Oeste.

LES CONDENAN AL PAGO DE $1.323.79

El Juez de Primera Instancia del Centro, Secretaría de Manuel I. de la Fuente, declaró ayer con lugar la demanda de menor cuantía establecida por José Rodríguez y Co., contra la también sociedad de Cuevas y Viera, condenando a los demandados al pago de la cantidad de $1.323-79, más el interés del seis por ciento mensual de esa cantidad y costas causadas en el juicio.

REVOCAN UNA SENTENCIA

El Dr. Eduardo Lens, Juez del Este, Secretaría del Dr. Perdomo, declaró con lugar la apelación establecida por Miguel A. Valdés González contra sentencia del Juzgado Municipal del Centro, en el juicio verbal quie le siguió Eusebio Martínez Cerro, en cobro de honorarios. Por su fallo el Juzgado revoca la sentencia del Tribunal inferior y absuelve al demandado.

DICTAN VARIAS SENTENCIAS DE DIVORCIOS

Por los jueces de Primera Instancia se dictaron ayer varias sentencias de Divorcio. El Juez del Norte, secretaría de Lanza, declaró con lugar la demanda establecida por Mariana López Díaz y José Nicolás Rivero y Muñiz, decretando la separación de ambos cónyuges.

También el Juez del Sur, Secretaría de Valdés Anciano, en otra sentencia, separó a los esposos Eduardo Pérez García y Felisa Ortiz Monchoco.

También el Juez de Almendares, Secretaría de González Parra, dió a conocer dos sentencias en juicios de Divorcios, decretando la separación de los esposos Silveiro San Pedro Colinichi, y Crescencia Matilde Rippes Perdigón; Francisca Caho Geda y José Blanco Cabañas.

El Juez del Centro Dr. Rubio Linares, Secretaría de Boudet, falló igualmente otro divorcio, decretando la separación de Manuel María Padrón Falcón y María Celestina Alfaro Gómez.

El Juez de Primera Instancia del Sur, Dr. Justinz, Secretaría de don José Gárate, en otro divorcio disolvió el vínculo matrimonial existente entre Jaime Toraño Fernández y Rita Longa Fernández; y el Juez del Este, Secretaría de Daumy, decretó en la misma forma la separación de Antonio Valdés Pérez y Amalia Rufina Cantera.

CONDUCTOR LESIONADO

Mario Sánchez Gómez de 26 años y de 11 y 24, Vedado, fué asistido en el primer centro de socorro de lesiones menos grave, que se ocasionó cuando viajaba como conductor del ómnibus 487, de la ruta 19, al irse hacia delante, por haber frenado rápidamente el chofer de dicho vehículo.

LA TABACALERA COMPAÑIA DE SEGUROS S.A.
(ACCIDENTES DEL TRABAJO)
GARANTIA - PROTECCION - SERVICIO
Edificio Bacardí, 201-21
HABANA
Teléfono M-7388
Telégrafo «NICOSEGURO»

LAS OFERTAS DE PUERTO RICO FUERON A 2.75 Y LAS DE LAS FILIPINAS A 2.77 CENTAVOS

Los futuros del Contrato Americano cerraron algo más bajos que el viernes pasado, en contraste con los mundiales que cerraron más altos. La Terminal de Londres actuó sostenida

Según informaciones recibidas ayer, se estimaban el sábado en unas 50.000 toneladas las ventas de crudos de Cuba, Filipinas y Puerto Rico, hechas el viernes, entre 2.70 y 2.76, la mayor parte entre 2.73 y 2.75, a refinadores de New York y otros puertos de los Estados Unidos.

Ayer se hicieron ofertas de crudos de Cuba, para embarque en el próximo mes de julio, al equivalente de 2.75, o sea 1.85 costo y flete. También se ofreció una limitada cantidad de Puerto Rico, para despachar en la segunda quincena del presente mes y en la segunda quincena de julio, a 2.75; y de Filipinas había, asimismo, obtenible otra limitada cantidad, para embarques en julio y agosto, a 2.77.

Desde la apertura hasta el cierre del mercado —según las informaciones de última hora— los refinadores permanecieron en actitud expectante.

MERCADO DE FUTUROS.—De acuerdo con las cotizaciones de la Bolsa del Azúcar de New York, los crudos para entregas futuras del contrato americano, quedaron al cierre de ayer de uno a dos puntos más bajos que al cierre del viernes. De dicho contrato se vendieron: 2,200 toneladas en julio, 3.150 en septiembre, 150 en enero, 1,300 en marzo y 300 en mayo.

Los futuros del contrato mundial quedaron al cierre de ayer, en comparación con el cierre del viernes, de medio a un punto más altos. Se vendieron: 5.500 toneladas en julio, 4.900 en septiembre, 800 en marzo y 50 en mayo.

Acerca de la actuación de ambos contratos, decía a última hora la Russell News en un despacho recibido por Luis Mendoza y Compañía y traducido por estos señores, lo siguiente:

«Los precios del contrato americano estuvieron de un punto en alza a dos puntos más bajo al cierre, siendo dichos niveles sólo varios puntos por arriba de los más bajos precios. La falta de demanda importante de crudos, constituyó un factor que atrajo presiones de los operadores. La demanda fué pequeña. Más tarde se presentaron cortas cubiertas, y siendo las ofertas limitadas se mantuvo al cierre una tendencia más sostenida. Los futuros del contrato mundial estuvieron activos y sostenidos, siendo los precios finales de medio a un punto más alto, vendiéndose 236 lotes. Las cuberturas de julio y los traspasos a posiciones futuras, caracterizaron la mayor parte de los negocios. Los operadores profesionales absorbieron los de julio y se observó alguna ayuda por parte de productores. Las casas comisionistas vendieron.»

MERCADO DE LONDRES.—Después de reportarse algunas ventas de crudos al equivalente de 0.97 libre a bordo Cuba, había más ofertas a este precio, con flete de 16|. La terminal actuó firme, cerrando como sigue:

	Cierre anter.	Cierre del 13
Junio	5.1½	5.1½
Julio	5.1½	5.1½
Agosto	5.2	5.2
Septiembre	5.1¼	5.1¾
Diciembre	5.1¼	5.1½
Marzo	5.2¼	5.2½
Mayo	5.3	5.3¼

EN PUERTOS DE CUBA.—El movimiento de los azúcares en todos los puertos de la República, durante la semana terminada el sábado 11, según Lambord, Hutchings and Company, de esta capital, fué así:

	Toneladas
Arribos	64.724
Exportadas	93.277
Existencia en puertos	568.464

Las exportaciones fueron: a New York, 9.558 toneladas; a Boston, 2.093; a Baltimore, 11.626; a New Orleans, 9.747; a Tampa, 95; a Norfolk, 1.672; a Jacksonville, 2,388; al Reino Unido, 52,185, y a Chile, 3.913.

COSECHA DE PUERTO RICO.—Según un despacho recibido ayer tarde por el hilo directo de Luis Mendoza y Compañía, «la perspectiva de la cosecha azucarera de Puerto Rico ha mejorado considerablemente al caer en la Isla fuertes lluvias que han roto un período de sequía de más de seis meses de duración. Los informes recibidos de aquella Isla indican que las lluvias caídas en la semana ... han ayudado indudablemente ... nar las grandes reservas que ... mularán en los depósitos ... usadas en ayuda de la próxima ... secha. Los productores de ... Isla están completando ... molienda de la zafra pasada».

CONSUMO DE EUROPA.—El consumo de azúcar en los 14 ... les países europeos durante ... primeros meses del corriente ... zafra (septiembre de 1937 a ... de 1938), ascendió a 4.932.96... ladas largas, valor azúcar ... comparado con 5.068.174 ... en igual período en la campaña ... terior; baja de 75,212 toneladas, ... sea el 1.5 por ciento, según ... born and Co., Inc., de New ... Las existencias de azúcar en ... para estos países en mayo ... 1938, ascendían a 3.964.700 ... das, contra 3.465.000 en igual ... en 1937; aumento de 499.700 ... das, o aproximadamente el 14 ... ciento. El estimado de siembra ... ra estos países en la campaña ... tual, según O. F. Licht, ha ... jado en 3.948,000 acres, ... 3.763.000 en la campaña an... aumento de 185,000 acres, o ... por ciento. Estos países produ... 6.467.000 toneladas «largas» de ... car en la campaña anterior ... países son: Austria, Bélgica, ... ria, Checoeslovaquia, Francia, ... mania, Holanda, Hungría, ... Libre de Irlanda, Italia, Polonia ... manía, Suecia y el Reino Unido.

MERCADO DE MANTECA

Cierre ayer en Chicago:

Mayo	8.[illegible]
Julio	8.[illegible]
Granel	7.[illegible]

EDICTO

DOCTOR MARCELINO GARCIA PAREDES, ADMINISTRADOR DEL DISTRITO FISCAL DEL CENTRO DE LA HABANA.

HAGO SABER: Que en el procedimiento integrado por los expedientes de Apremios, Nos. 12760 al 1... y otros, instruídos al contribuyente RAMON GARCIA vecino de CAMPANARIO 26 por adeudos en el Impuesto de Uno y Medio por Ciento, he dispuesto convocar a pública subasta por el término de 8 días los siguientes bienes embargados a las resultas de las responsabilidades pendientes que se encuentran en el domicilio del deudor a la custodia del depositario designado y a la disposición de este Centro Colector.

2 Sacos conteniendo Harina de T... go, marca «Cantábrica» de 100 libras cada uno, en buen estado de conservación, 100 Botellas conteniendo vinos de distintas marcas, en buen estado de conservación, cuyo detalle es el siguiente: 10 Botellas Vino «P... tano», 20 Botellas Vino Tinto «... cells», 12 Botellas Vino «Vendimia», Botellas Vno «Rivera del Miño», Botellas «Regional», 5 Botellas «R... ja Clarete», 10 Botellas «Manuel M... ñoz», 17 Botellas «Jeréz Seco», Botellas «Fiorzano», 9 Botellas «M... rito», 1 Caja conteniendo Latas de Melocotones; 12 Latas Melocotones marca «S. W» y 12 Latas Melocotones «Cosmes», 1 Caja conteniendo Latas de Peras; 12 Latas de Peras marca «S. W» y 12 Latas de Peras marca «... rybest», 12 Botellas conteniendo Ron 6 Botellas marca «Bacardí, Ca... Blanca; 6 Botellas Ron «Yucayo» C... ta Blanca, 1 Revolvedora marca «Champion» para hacer pan y galletas, en buen estado de conservación y funcionamiento, de uso, con toda su trasmisión eléctrica, sin número visible, 1 Moledora sin marca visible y número para hacer pan y galletas en buen estado de conservación y funcionamiento, de uso, con toda su trasmisión eléctrica, VALORIZADO TODO EN $539.00.

La subasta se celebrará en el local de esta Administración General Aguiar No. 178, a las 9 a. m. del día ... Junio 1938 con sujeción a las condiciones siguientes:

Para participar en el mismo es requisito indispensable depositar ante la mesa de la Administración una cantidad igual al 10% de la tasación pericial. No se admitirán posturas que no cubran el valor alzado de las costas y gastos los que se estiman en $100.00.

Los bienes se adjudicarán provisionalmente al mejor postor cumpliéndose además en todas sus partes y en cuanto coresponda los trámites y disposiciones que ritualizan e imponen los Artículos 42 y 43 del Decreto-Ley 113 de 31 de Julio de 1935. Los expedientes se pondrán de manifiesto a los que los que deseen examinarlos en horas laborables en esta Oficina al igual que los bienes embargados estos últimos en el lugar donde se encuentren y a iguales horas. Y para su publicación en la tablilla de anuncios de esta Oficina y conforme determina el Art. 31 del mencionado Cuerpo Legal se libra la presente en la Habana Junio a 10 de 1938.

Marcelino García Paredes,
Administrador.

OMNIBUS "LA CUBANA", S.A.
(OFICINA EN LA HABANA)
DRAGONES, 16. TELEFONO A-7166

AVISO

Ponemos en conocimiento de nuestros clientes que, a partir del día 1º de Marzo de 1938, los itinerarios de nuestra Empresa quedarán variados en la forma siguiente:

SALIDAS DE LA HABANA:

4.30 A.M. Hasta Santiago de Cuba.
7.00 " " Holguín.
12.01 P.M. " Camagüey.
3.00 " " Santiago de Cuba.
6.30 " " Santiago de Cuba.
11.00 " " Santiago de Cuba.

LLEGADAS A LA HABANA

5.10 A.M. De Santiago de Cuba.
8.50 " " Santiago de Cuba.
12.30 P.M. " Santiago de Cuba.
5.00 " " Camagüey.
8.30 " " Holguín.
11.30 " " Santiago de Cuba.

M.E.C.D. 2016

LA CAMPANA SONO DESPUES QUE FUE PARADA LA PELEA

Lot nuevamente fué víctima de una decisión mala del poder judicial. El domingo

El sábado tendremos boxeo profesional. La pelea estelar será a base de Ramón Rebollar y Sixtico Morales. Y en otra pelea de importancia, veremos a Pedro Medina contra Kid Jabao. Completarán el programa Kid Juancito contra Nicolás Luaces; Raýito del Ring contra el Guajiro Salvaje y Kid Nacional contra Alfredo Quintana. Un programa, atractivo.

Y el domingo, se ofrecerá otro interesante programa del campeonato de boxeo amateur, «Guantes de Oro»

A continuación publicamos los resultados de la fiesta de puños del domingo:

Primera pelea a tres rounds:
Rafael Zayas 132 libras.
Manuel Sánchez 122 y media libras
Ganó Zayas: la decisión de los jueces.

Segunda pelea: a tres rounds.
Everardo Pinena 110 libras
Angel J. Baez. 113 libras.
Ganó Báez,: una mala decisión de los jueces.

Tercera pelea a tres rounds:
Ramón Casanova 128 libras.
Manuel Martínez, 127 id.
Ganó Casanova por decisión de los jueces.

Cuarta pelea a tres rounds.
Plácido Monrada 103¾ libras.
Georgio Montesino 106 libras.
Gnó Manrada en una pelea bastan te apretada.

Quinta pelea a tres rounds.
Guillermo Barrios 115¼ libras.
Raúl Sánchez 116 libras.

Barrios se anotó un sensacional triunfo por k. o. t., en el segundo round atacando despiadadamente a Sánchez, hasta hacerle brotar la sangre de la nariz y de la boca, viendo el referee Parra que éste estaba incapacitado de seguir peleando, paró la pelea levantándole el brazo a Barrios. Fué una pelea que gustó al público y que aplaudió largamente al vencedor y al vencido.

Sexta pelea a 3 rounds.
Rolando Baños, 92 libras.
Juan Alvarez 83 y media libras.
Baños le ganó todos los rounds a Alvarez dándole una soberbia paliza.

Séptima pelea a tres rounds.
Antonio Rivera 117 y media libras.
Analdo Díaz 119 libras.
En una pelea bastante buena Díaz le gana a Rivera que se cansó al final.

Octava pelea a tres rounds.
Horacio Lot 88 y media libras.
Prudencio González 86 y cuarto.

Lot fué despojado de un triunfo al darle los jueces la decisión a González quien se pasó el segundo y tercer rounds completamente groggy, esta es la segunda pelea que a Lot le pasa lo mismo. Es una lástima que este chiquillo que es de lo mejorcito que hay en el campeonato en su peso vaya a ser eliminado por las malas decisiones.

Novena pelea a tres rounds.
Rogelio Varela 159⅝
Andrés Domínguez 161
En una pobre exhibición de boxeo ganó Domínguez la decisión de los jueces.

Décima pelea a 3 rounds.
Pedro Tellerías 126 libras
David Pluma 127 libras.
Tellerías ganó la decisión de los jueces.

Pelea star bout a 5 rounds.
Oswaldo Cantero (Chile) 115 libras
Roberto Ferrer 117 libras.

Después de ganarle a Ferrer ampliamente los tres primeros rounds con un fuerte ataque al estómago Chile lo envió en el cuarto a la lona por el conteo de seis y al incorporarse Ferrer, Chile lo llevó hasta las sogas donde Ferrer completamente groggy no podía quitarse de encima la lluvia degolpes que le enviaba Chile a todas partes del cuerpo. Cuando se interpuso Parra para detener la pelea y declarar vencedor a Chile por K. O. T. la campana dejó sentir su voz ronca, pero ya era tarde nosotros creemos que el golpe de la campana se sintió después de haber intervenido el Referee Parra pero como fué cosa de segundos el público protestó la decisión y ahí fué donde se formó la bronca verdad porque algunos estimaban que la campana lo había salvado del K .O y había que pelear el siguiente round, pcro la verdad es que Parra se interpuso segundos antes de sonar la campana dando final al cuarto round.Así queda aclarada la bonca. Ganando Chile por k. o t. e nel cuarto round.

Actuaron de jueces Benítez Milton. Referee: Manuel Parra.

Sam Snead, uno de los más sobresalientes jugadores en las justas de golf de este año en los Estados Unidos. Sam realizó un buen trabajo en Inglaterra el año pasado invadiendo los terrenos británicos para conquistar honores.

TODOS LOS BATEADORES SON peligrosos cuando llega la ocasión ...

NUEVA YORK, junio. (Editors Press).—Eso de catalogar a un jugador determinado como el más peligroso que existe, no deja de ser arriesgado. Porque, bien mirado, todos los jugadores son peligrosos, y en un momento dado hasta el que parece más infeliz puede ganar un juego.

Los «pitchers» tienen amargas experiencias que prueban tal aserto. ¿Cuántas veces no han «pasado» a uno de esos bateadores peligrosos, para «trabajar» al compañero que venía detrás y tenía fama de «ñeque», sólo para encontrarse con que el infeliz les metió un «jonrón» o un triple que limpió las bases?

Sin ir más lejos, el otro día Chandler, el «pitcher» novato de los Yankees, le dió los nueve ceros al Cleveland, y ganó su propio juego—1 a 0—metiendo un «jonrón». Aquel día, naturalmente, no hubo otro bateador más peligroso en la novena de McCarthy que Chandler, pese al extremo de que su «record» de bateador es bastante modesto.

BABE RUTH, DICKEY, GEHRIG

Por lo demás, el hecho de que un bateador sea más o menos científico en sus procedimientos, no importa cuando le sabe dar dulce a la pelota. No se puede decir que Babe Ruth descollara como bateador «que se paraba bonito», a pesar de lo cual nadie negará que el muchacho era bastante efectivo. Y es la efectividad y no la pose lo que cuenta y se paga en el baseball.

En cuanto a Dickey, no hay duda de que se trata de uno de esos bateadores más efectivos que existen o han existido en cualquier época, a pesar de que nunca estuvo en la misma categoría que Babe Ruth o Lou Gehrig, como figura de colorido que llenara la imaginación de las gentes.

En cuanto a que Joe Medwick, el as de los outfielders de los Cardenales, se le considere un bateador más peligroso que Lou Gehrig, nada tiene de particular si el hecho se refiere a este año, cuando el hombre de hierro de los Yankees ha estado dando pruebas de estar sufriendo uno de sus períodos de «slumps». Sin embargo, Gehrig sigue dándole a la bola con consistencia y poder, y ya McCarthy lo ha devuelto al número 4 del lineup, es decir, a su antiguo cargo de «limpiador» de almohadillas. De manera que el pitcher que se tome libertades con él estará siempre jugando con fuego.

Entre los bateadores peligrosos, no hay más remedio que catalogar también a Joe Di Maggio, el sensacional outfielder del New York americano, para quien, cuando se encuentra en forma, todos los lanzadores resultan iguales. Di Maggio, que inició la temporada con dos semanas de retraso—«como una casa que ha cogido fuego»—no le ha dado tan dulce a la pelota desde que el fenomenal Bob Feller, del Cleveland, lo paró en seco. Esto no quiere decir que la próxima vez que ambos se encuentren, Di Maggio no se tome la dulce «vendetta», destripándole al serpentinero de 19 años las curvas y las rectas.

LORD DALTON RINDE GRAN LABOR EN LA TEMPORADA HIPICA

Sus demostraciones están contentando a los más exigentes de los expertos de O. Park

Lord Dalton está rindiendo una labor extraordinaria en nuestro hipódromo. Aunque la victoria obtenida en el mejor número del programa dominical es sólo su segunda del mitin, basta examinar sus carreras para comprender que el valioso pur sang de Cooper, que entrena el entusiasta Mongo Díaz, va a seguir siendo un contrario terrible en todo evento desde seis furlongs a milla y dieciséis.

Siete veces ha salido al track en la temporada y además de esas dos victorias cuenta con tres segundos lugares, dos frente a Deer Leap que, como todo el mundo sabe, se encuentra en forma extraordinaria, y otro contra Sistova. Tiene dos carreras fuera del dinero. Una en su primera salida, después de haber sido lesionado en la pista en la tarde del 24 de abril y otra el 20 de mayo, cuando se le envió equivocadamente a «puntear» antes de tiempo, agotándose en el esfuerzo.

Esta nueva demostración del hijo de Harry Baker prepara el camino para una feroz competencia que tendrá lugar el domingo próximo, en la que debe resultar una de las mejores carreras del programa de ese día festivo. Y en la que saldrá también al track Deer Leap después de un buen descanso, dispuesta la representante del «Lili Stable» a probar que tiene flus para vencer al Lord cada vez que se midan en competencias de milla o mayor o mayor distancia.

NUEVO RECORD

El domingo último se batieron los records de la temporada para las operaciones de la mutua en «Oriental Park». Enorme cantidad de público visitó el hipódromo y probó que cada día gusta más el deporte de los reyes entre nosotros. Los programas que se vienen preparando resultan admirables y es muy posible que pueda anunciarse una sorpresa agradable a los fanáticos antes que pasen muchos días. Por ahora no nos queda más remedio que guardar silencio hasta que llegue el momento oportuno de anunciar en qué consiste la sorpresa.

GRAN LABOR

Entre los detalles destacados de las carreras del domingo está el esfuerzo admirable rendido por Yankaway. La veterana yegua del amigo del Cueto probó encontrarse tan a gusto como siempre en la pista alterada y resultó un hueso duro de roer por Lord Dalton que pudo dominar a la hija de John P. Grier sólo en las últimas etapas. Yankaway está en la Habana desde 1933, cuando Catalano la trajo a «Oriental Park», y ahora, a los ocho años, está corriendo tan bien como cuando tenía tres y comenzaba realmente su labor activa en la pista.

CUARTA VICTORIA

Dinain se apuntó su cuarta victoria del mitin y es otro sprinter que se encuentra en magníficas condiciones. En lo sucesivo en grupos de 500 a 600 pesos el ejemplar de Díaz va a resultar un contrincante de enorme consideración.

Regusted perdió una carrera en la fiesta pasada porque su jockey se apuró demasiado. Es cierto que tuvo entorpecimientos en el primer furlong, pero después de verse libre, Pepito González pidió a dicho caballo un esfuerzo que resultó después demasiado fuerte. Si en vez de pasar violentamente a todo el grupo por fuera en la recta lejana, González lo reserva un poco para que en el cuarto de milla final el hijo de Cherokee hubiera tenido algunas energías, Regusted hubiera ganado por más de dos largos. Entró demasiado abierto con él en la recta por razón de haber estado corriente por fuera y ello le dió la puntilla porque ganó Ducaster sólo a causa de haber ahorrado terreno junto al riel interior.

Kuvito pasó a manos de la señora de Leopoldo Sierra por la vía del reclamo. Castell fué suspendido indefinidamente por pegar a un compañero jockey y Benítez multado en cinco «chuchos» por estorbar a Chancell con Foreign Lady en la séptima carrera del domingo pasado.

VENCE EL TEAM DEL LICEO MUSICAL AL CULTURAL, 10 POR 4

Bateando con oportunidad los boys alcanzaron el éxito del encuentro: diez por cuatro

Anotando cuatro carreras en el primer inning, y otros rallies impresionantes en el cuarto y quinto acto, los muchachos del Liceo Musical derrotaron el domingo al team de la Cultural con score de 10x4 en el programa de base ball celebrado en los terrenos del Stadium Víctor Muñoz, en opción al campeonato de la ODAC.

Tres hits menos batearon los ganadores, pero, supieron ligarlos con oportunidad para producir sus carreras.

A. CULTURAL

	V.	C.	H.	O.	A.	E.
Noble, cf	2	1	0	1	0	0
Daumí, ss	3	1	2	3	2	1
Herrera, 1b	3	1	1	5	0	0
Acosta, 3b	4	1	3	2	0	0
Ramírez, lf	3	0	1	0	0	0
Pedemonte, 2b	1	0	0	0	0	2
Nicolás, rf-p	4	0	3	0	0	0
Valdés, c	1	0	0	2	1	0
Cárdenas, p 4		0	0	0	0	0
Rodríguez, 2b	3	0	1	4	2	0
Hernández, p	1	0	0	0	0	0
Barrera, c	1	0	0	4	1	0
González, p	1	0	0	0	0	0
Guerrero, p	1	0	0	0	1	0
Aala, c	1	0	0	0	1	0
Junco, rf	0	0	0	0	0	0
Totales	29	4	11	21	8	3

I MUSICAL

	V.	C.	H.	O.	A.	E.
Bocalandro, 2b	2	1	0	4	0	0
Pelver, cf	4	2	3	1	0	0
Ledesma, 3b	4	2	1	3	2	0
Aragón, 1b	3	0	0	5	0	0
Bala, ss	2	1	1	2	1	0
Pérez, rf	3	1	2	0	0	0
López, lf	3	1	0	4	1	0
Figueroa, p	2	0	0	1	1	0
Rodríguez, c	3	2	1	5	4	0
Totales	26	10	8	24	9	0

ANOTACION POR ENTRADAS

A. Cultural	301 000 00 —4
I. Musical	400 321 0x—10

SUMARIO:

Empujadores: Acosta 4, Ledesma 3, Pérez, Bocalandro, Peñalver. Home runs: Ledesma y Acosta. Two base hits: Acosta, Daumí, Nicolás 2, y Peñalver. Sacrifice: Daumi, Bocalandro, Bases robadas: Pérez. Doble plays: Barrera, Herrera. Quedados en bases. A. Cultural 8. L. Musical 8. Struck outs: Hernández 1, González 2. Figueroa 3. Bases por bolas: Cárdenas 2, Hernández 6, González 2, Guerrero 2. Nicolás 1 Figueroa 4. Passed balls: Valdés: Wilds: Hernández 1. Hits a los pitchers: Cárdenas 1 en 1 inning y 3vb; Hernández 0. González 0. Guerrero 4. Gana. Figueroa. Pierde: Guerrero. Tiempo: 2.15. Umpires: Calderón Valdés. Anotador: Montesino y Sallá.

CONVOCA CIENFUEGOS PARA LAS GRANDES REGATAS DE JUNIORS

Se efectuarán en la bahía de Cienfuegos la mañana del día 10 del próximo mes de Julio

El Cienfuegos Yacht Club convoca por este medio a los clubs amateurs de la República de Cuba para las regatas Nacionales de Remos Junior Libre que se efectuarán en la bahía de Cienfuegos el diez de julio de 1938, de acuerdo con las siguientes bases:

PRIMERA: Las regatas serán para canoas de cuatro remos y timonel, tipo shell de libre construcción.

SEGUNDA: Estas regatas se efectuarán en la bahía de Cienfuegos el domingo 10 de julio, a las ocho y treinta de la mañana.

TERCERA: La distancia a recorrer será de 1,500 metros.

CUARTA: Los trofeos que se discutirán en estas regatas son:

(a) Copa Presidente coronel Carlos Mendieta, para primer lugar, recibiendo asimismo la tripulación vencedora medallas de oro y placa de bronce.

(b) Copa Alcalde doctor Armando Aguilar, para segundo lugar, con medallas de plata para la tripulación que llegue en este lugar.

QUINTA: La copa Presidente coronel Carlos Mendieta, se instituyó para ser discutida anualmente en aguas de la bahía de Cienfuegos, previa convocatoria hecha por el Cienfuegos Yacht Club, inscripta por el club que la gane en cada año, y adjudicada definitivamente al club que la inscriba tres veces.

La copa Alcalde doctor Armando Aguilar, se entregará al club que la gane una vez.

SEXTA—Los clubs que desearen tomar parte en esta competencia deberán solicitar su inscripción por medio de escrito dirigido al contracomodoro del Cienfuegos Yacht, especificando nombre, edad, peso y estatura de cada tripulante y los suplentes.

SEPTIMA: Al solicitar la inscripción cada club designará un delegado y un suplente para que lo repersente en el Tribunal de Regatas del que formará parte.

OCTAVA: Cada club no podrá inscribir más que una sola canoa para las regatas.

NOVENA: El plazo de inscripción vence el día cuatro de julio de 1938.

DECIMA: El Tribunal de Regatas formado por los delegados jue designen los clubs que concurran a las regatas y el contracomodoro del Cienfuegos Yacht Club, que será el presidente, se constituirá en el edificio social del Cienfuegos Yacht Club, sin previa citación, el día 9 de julio de 1938, a las 2 p. m. para verificar el sorteo de los puestos de las canoas, designación de jueces y timekeepers y acordar todo lo necesario al buen desenvolvimiento de las regatas.

DECIMA PRIMERA: Para estas regatas regirán las reglas del Comité Nacional de Regatas.

Cienfuegos, junio 10 de 1938.

CIENFUEGOS Y. CLUB.
Luis Uriarte,
Contracomodoro.

ULTIMAS NOTICIAS DE SPORTS

MUCHAS NOTICIAS EN POCAS PALABRAS:

En un match de exhibición celebrado por los Cardenales de San Luis contra el Straton, los muchachos de Frank Frisch ganaron con score de seis por cuatro gracias a un home run de Johny Mize... En Toronto, Small Montana, ex-campeón mundial de los pesos plumas, derrotó por decisión a Pancho Villa, de México, en un bout a diez rounds... Max Schmeling no hizo training alguno ayer, pero caminó tanto como pudo para fortalecerse las piernas... Esto, como si quisiera estar preparado para pegar y huir en el ring... Los Atléticos de Filadelfia han firmado a un pitcher de la Universidad de Dyke... En un choque de exhibición contra el Syracuse, los New York ganaron con 9 por 3, habiendo empujado el catcher Joe Gleen, cuatro carreras contra sus antiguos compañeros... Los Atléticos de Filadelfia derrotaron a los Dodgers de Brooklyn con score de 14 por 7, en una exhibición y los Tigres de Detroit dispusieron del Charleston, con score de 7 por 1, gracias a los jonrones de Rudy York... Dizzy Dean seguirá tratamientos especiales para curarse del brazo... Y se asegura que no podrá tirar una pelota en una semana.

Aseguran la huída

Más envíos de plata a Francia realizan, para «guardarla», los rojos

PERPIGNAN, Frontera franco-española, junio 13, (AP)—Una procesión de camiones con 1,484 cajas de plata, valorada en 50,000,000 de francos, o sea cerca de $1,400,000, cruzó hoy la frontera española por Perthus, procedente de Barcelona.

Hasta este momento no se ha podido saber hacia dónde va esa plata.

En las escuelas de la España Liberada se conmemoró el aniversario del asesinato de Calvo Sotelo

BURGOS, junio 13. (AP).—Todas las escuelas de la España liberada observaron hoy el segundo aniversario del asesinato del ex ministro don José Calvo Sotelo.

Aunque la muerte ocurrió el 13 de julio de 1936, el aniversario se observa en las escuelas un mes antes, porque para esa fecha ya están las escuelas todas en vacaciones.

LA RESTAURACION DE LOS JESUITAS EN ESPAÑA, ES APLAUDIDA EN LOS EE. UU.

BURGOS, junio 13. (AP).—El generalísimo Francisco Franco recibió hoy un telegrama firmado por los representantes de mil alumnos de San Francisco en las Universidades de Santa Clara y Georgetown, (E. U.) felicitándole por haber reinstaurado en España a la benemérita Orden de Jesús, que había sido expulsada por la República, que confiscó sus magníficos colegios y laboratorios.

Los jesuítas fueron reinstaurados en España por un decreto de Franco de fecha 4 de este mes.

El mensaje desea a Franco el mayor éxito en la presente guerra civil.

El gobierno rojo cambiará prisioneros con los nacionalistas

BARCELONA, junio 13 (AP).—El gobierno rojo ha expresado esta noche el deseo de hacer un canje de prisioneros con los nacionalistas, entre ellos 14 americanos, de acuerdo con la petición hecha por el Embajador americano Claude G. Bowers.

Bowers que se estableció en Francia, junto a la frontera española desde que comenzó la guerra civil, envió una carta personal al gobierno de Barcelona en nombre de los nacionalistas la semana pasada.

En la lista de 29 sugirió el canje de 14 americanos que pertenecían a la brigada internacional y que fueron capturados por los nacionalistas.

La aceptación por el gobierno rojo fué anunciada por José Giral Pereira, ministro sin cartera, quien manifestó, sin embargo, que existían ciertas desigualdades en la lista.

Aumentan los salarios por el alto costo de la vida

MADRID, junio 13 (Havas).—Debido al alto costo de la vida, ciertos sindicatos han aumentado los salarios a sus afiliados, aunque las centrales de la Unión General de Trabajadores y de la CNT, se opusieron a la medida, preconizando en cambio una política de restricciones, de organización de la producción y de la distribución, y de la lucha contra los especuladores. Ambas organizaciones rojas anuncian que procederán a hacer una investigación en los organismos intermediarios locales y provinciales.

80 niños españoles repartidos en Orán

ORAN, Argelia, junio 13 (Havas). —Ochenta niños españoles, procedentes de Barcelona, desembarcaron hoy en Orán del vapor Almansour. Fueron repartidos entre diversas familias de la ciudad, actuando una comisión del Frente Popular y el consulado de España.

MAS INFORMACION CATOLICA

LA FIESTA DE LA ASOCIACION EUCARISTICA

Programa de la festividad del Santísimo Corpus Cristi.

Mañana:

A las siete y media de la mañana: misa, en la que tomarán comunión los Asociados. Después de terminada esta misa, serán obsequiados al desayuno todos los que hubiesen tomado la sagrada comunión.

A las nueve de la mañana: misa cantada de ministros oficiando en ella el director de la Asociación Pbro doctor Angel González, y acompañada por el coro de las Religiosas de María Reparadora. El sermón está a cargo del elocuente orador sagrado Pbro. Esteban Rivas S. J. de la iglesia del Sagrado Corazón de Jesús de Reina. Durante la misa se repartirán estampas de imágenes, recordatorios de esta festividad.

Terminada la misa, los señores Asociados pasarán al salón de recibo, en el cual se efectuará un sorteo, entre los asistentes de veinte objetos religiosos, con que obsequia la Asociación a sus congregantes, con motivo de estas fiestas. Es necesario para poder pasar al salón, la presentación del último Recibo de su cuota mensual, para acreditar su condición de Asociado, esto lo hará a la comisión nombrada por la directiva que estará a la puerta de entrada.

Desde las siete de la mañana hasta las cinco de la tarde los señores Asociados acompañarán al Santísimo haciéndole guardia de honor en los reclinatorios, turnándose cada media hora.

La Junta de gobierno de esta Asociación, invita por este medio a todas las Asociaciones religiosas, colegios de niñas y niños autoridades civiles y militares, representaciones de la prensa y fieles en general, para que con su presencia le den mayor lucimiento a estas fiestas, las cuales tendrán lugar el domingo 19 del actual en la capilla de María Reparadora.

Aviso: Si alguna persona desea mandar algunas flores para adornar al altar puede hacerlo el sábado 18, víspera de la fiesta entregándolas en la portería del Convento de las Madres Reparadoras.—La Directiva.

Anuncios Clasificados de Ultima Hora

Más ANUNCIOS CLASIFICADOS de ULTIMA HORA en la Página 22

Profesionales

3 DRES. EN MEDICINA

DR. ALEJANDRO MUXO
VIAS URINARIAS

Especialista de la clínica-hospital «Cuatro de Septiembre» y de la quinta «Covadonga», del Centro Asturiano. Cirugía génito urinaria. Enfermedades venéreas y trastornos sexuales. Consultas diarias, de 4 a 7 p. m. Perseverancia 49, entre Animas y Virtudes. Telf. A-7001.

5 DENTISTAS

DR. ARMANDO CRUCET

Cirujano dental y oral de la facultad de Pennsylvania y del Gareston Hospital of Oral Sugery, ex profesor de la Moffit Porcelain Dental School de Filadelfia.

Tratamiento médico quirúrgico de la piorrea alveolar, dentaduras de porcelana, cordales impactados, Rayos X, diaterma, electro coagulación, Infrarrojo. Alta frecuencia, Rayos Violeta.

Consultas por hora fija. 15 y L., Vsdado. Telf. F-5153.

COMPRAS

9 CASAS

COMPRO CASA EN LA HABANA, antigua o moderna, dos o tres habitaciones, como de $3,000. No corredores. Marqués González 97, altos.

17 MUEBLES Y PRENDAS

M-7084: COMPRO MUEBLES, MA- quinas coser y escribir, objetos de arte, lámparas, pianos, porcelanas, libros, cuadros, alfombras, maletas, antigüedades, neveras y ropa. Acudo en seguida. Telf. M-7084.

SI DESEA VENDER SUS MUEBLES, objetos de arte, lámparas «Virmania». A-7913, pago más que nadie. Amistad, entre San José y San Rafael.

U-6379: COMPRO ROPA CABA- llero, señora, muebles, nevera, divisiones, mamparas, ventiladores, baúles, maletas, todo lo que quiera vender. Liquido casa completa. Camión en puerta, dinero en mano.

Arrendamientos

A-1 FINCAS RUSTICAS-URBANAS

CEDO CONTRATO DE CASA DE FA- milias. Margen: $4,400. Lo doy barato. Informan: Oficios 13, Rodríguez.

VENTAS

48 CASAS

SE VENDE LA CASA 10 DE OCTU- bre 343 (505 moderno), propia para fabricar, con 280 metros de superficie en lo mejor de la calzada de Jesús del Monte, entre Madrid y Pamplona, 4,000 pesos. Informan Lawton 64 B de 1 a 3 entre San Mariano y Santa Catalina. No corredores.

SE VENDE UNA CASA $3.500 EN Milagros 23 A entre Buena Ventura y San Lázaro, Víbora. Portal, sala, saleta, 4 cuartos, baño moderno, servicio de criados, comedor al fondo, patio y traspatio. Informan en la misma.

EN LO MEJOR DE LA SIERRA, CA- lle Seis entre Once y Trece; vendo chalet moderno de dos plantas, con techos monolíticos. Bajos: jardín, portal, living room, vestíbulo, comedor, pantry, terraza y patio al fondo, garage, cuarto de criados, servicios. Altos: tres cuartos con closets, baño de lujo, terraza al frente y fondo. Pasan los ómnibus. El tranvía a cuadra y media. Renta $60. Precio $9.500. Se dan facilidades. FO-1668. M-3626.

LA IGLESIA CELEBRA LA FESTIVIDAD DEL CORPUS CHRISTI EL JUEVES 16

El jueves 16 del actual, celebra Nuestra Santa Madre Iglesia, la festividad del Santísimo Corpus Cristi. Es día de precepto con obligación de oir misa al igual que si fuera domingo.

M. I. Archicofradía del Santísimo Sacramento de la Caridad

El domingo 19 del actual, la archicofradía del Santísimo Sacramento de la Iglesia de la Caridad, celebra juntamente la festividad del domingo tercero y la del Santísimo Corpus Christi con el siguiente programa: A las siete y treinta de la mañana. Misa de comunión general armonizada con cánticos. A las 8 y 20 misa solemne con exposición de S. D. M. y sermón por el R. P. Basilio Jiménez, O. P. Después de la misa, grandiosa procsión del Santísimo Corpus Chisti con las cinco visitas de Ritual en esta procesión. Recogida és-a, la solemne reserva.

Toda la parte musical de estas magníficas festividades, a cargo de la capilla musical de la Archicofradía dirigida por su Director, el Maestro Julio Guisasola.

Se distribuirán preciosos recordatorios entre los cofrades y fieles, asistentes a estos actos eucarísticos.

LA DISTRIBUCION DE LOS PREMIOS EN MONSERRATE

Solemne distribución de premios del Colegio Parroquial Nuestra Señora de Monserrate, que se celebrará bajo la presidencia del Excmo. y Rvdmo Señor Arzobispo de la Habana, en el salón de actos de los Caballeros de Colón, Galiano 42 altos generosamente cedido para ese efecto. Habana 19 de junio de 1938 a las 4 p. m.

Invitación:

La visitadora de las H. H. de la Caridad y las profesoras y alumnas del Colegio Parroquial Nuestra Señora de Monserrate, tienen el honor de invitar a usted y a su distinguida familia a la solemne distribución de premios y a la velada literaria musical dedicada al R. P. Juan J. Lobato, director del Colegio y Párroco de Monserrate, con motivo de su onomástico.

19 de junio de 1938 .

Primera parte:

1. Himno Nacional .

Al piano Y. Barbería del sexto gdo.

2. Discurso de apertura, por Alicia Raymat, quinto grado.

3. El Florero, pregón por Josefa Soneira, quinto grado, al piano T. Revuelta.

4. Los Mariposas. Felicitación por un conjunto del primero y segundo grado, al pano T. Revuelta.

5. El frutero, pregón por Alicia Raymat, quinto grado, al piano Y. Barbería.

Segunda parte:

6. Diálogo de felicitación de las niñas. T. Rivero, M. Quintana, R. Thomas y C. Fernández.

7. a) Blanca Nieves, kindergarten, b) Serenata. Baile fantasía por L. de los Iñigos y Z. González.

8. La Lugareña, comedia por Celia Rodríguez, R. Rivero, C. Miguelez y Sarah García.

9. Estudiantina. Lecuona, por un conjunto del colegio al piano I. Barbería.

10. El Angel de Cuba. Angel) Y. Rivera, tercer grado; Vuba) L. Blanco, tercer grado, Mandalina C. Miguelez.

VENTAS

48 CASAS

VEDADO: SE VENDE LA MODERNA CASA DE DOS PLANTAS CALLE 9, PROXIMA A G

Acera sombra. Mide 14 metros de frente por 25 fondo. Se compone planta baja: jardín, portal, sala, saleta, 5 cuartos, baño intercalado, comedor al fondo, garage y servicio de criados. Planta alta: las mismas comodidades con terraza al frente. $9.000 y reconocer $10.000 moratoria. (Directos al comprador). Para verla y demás pormenores: Victoriano Alvarez. FO-3786.

MIRAMAR: VENDO CASA SIN ES- trenar sólidamente construída en solar de esquina; 4 habitaciones, 2 magníficos baños color, garage 2 máquinas, etc. Cuatro y Tercera. $16.500.

CASI REGALADA SE VENDE EN LO mejor de P. Grandes. Aire puro y saludable: Portal, sala, comedor, tres cuartos, cocina, servicio completo, patio y traspatio. Informes: San Antonio No. 2. Bodega.

CONCEPCION CASI ESQUINA A GE- neral Lee, Quemados de Marianao; $2.800.00 cada una, a plazos, se venden dos casas ladrillo, techos monolíticos, acabadas de construír, dos amplias habitaciones, baño intercalado de lujo, sala, comedor, cocina carbón azulejeada, agua caliente, lavadero, terraza al fondo, construída en solar 8 por 18 metros, con jardín al frente y portal. Llaves allí. Informes M-2863.

POR TENER QUE EMBARCAR URGE VENTA DE LA MEJOR CASA DE ESQUINA FRAILE, EN LO MAS BELLO DE

Almendares, con facilidades de pago. Calle 14 esquina D, se vende esta moderna casa moderna casa esquina de fraile, fabricada en terreno amplio le 512 metros; consta de jardín frente y costados, portal, gabinete, sala, 5 cuartos (cuarto alto) con su servicio, garage, espacioso comedor al fondo; gran hall al centro, servicio de criados, patio lateral y traspatio, en $10.750. Pueden dejarse $4.000 en hipoteca al 8%. Informes directos al comprador: Victoriano Alvarez, en la misma esquina de 14 y D. FO-3786.

CASAS EN VENTA POR J. P. QUINTANA E HIJO
Chacón número 23: A-8182
HABANA

Edificio compuesto de 2 casas al frente y 22 apartamentos al fondo, rentando $200.00, en $16,000, situado próximo a Belascoaín, con una superficie de 1,025 metros. Informes: J. P. Quintana e Hijo, Chacón 23: M-8182.

Monte, punto comercial, casa 2 plantas, en $25,000; otra en Monte, próxima Aguila, en $23,000; Aguila esquina, 2 plantas con comercio, cerca Reina: $26,500. Informes: J. P. Quintana e Hijo, Chacón 23 M-8182.

Galiano, 3 plantas con comercio: $17,000; Neptuno, 2 plantas con comercio: $20,000; Neptuno, edificio moderno, esquina sombra, 8 casas y 2 comercios, rentando $300.00, en $45,000 Informes: J. P. Quintana e Hijo, Chacón 23: M-8182.

VEDADO RESIDENCIA DE LUJO EN $26,000

Vendo residencia de lujo, dos plantas, próxima 17, sombra, compuesta de jardín, portal, sala, comedor, recibidor, cocina y pantry cuarto y servicio de criados, garage y traspatio; altos: 5 cuartos, dos baños de lujo, closets, 2 terrazas y doble carpintería, todo de primera. Costó $60,000. Se regala en $26,000. Más informes: J. P. Quintana e Hijo, Chacón 23: M-8182.

REPARTO ALMENDARES CHALET EN $4,200

Vendo chalet de esquina, moderno, situado reparto Almendares. Compuesto de jardín por ambas calles, portal, sala, comedor, 3 cuartos, baño intercocina. Más informes: J. P. Quintacajado, garage, servicio de criados y na e Hijo, Chacón 23: M-8182.

ALTURAS DE ALMENDARES

Avenida de La Paz, residencia de una planta, 5 cuartos, 2 lujosos baños, sala, recibidor, comedor y hall central, garage y mucho traspatio con frutales. Mide 800 varas de superficie. Precio: $12,500. J. P. Quintana e Hijo, Chacón 23: M-8182.

Avenida de Alturas, chalet moderno, 2 plantas, 5 cuartos, 2 baños, sala, comedor, recibidor, garage, cocina y demás comodidades: $12500: otro, con 3 cuartos y demás comodidades: $9,500. J. P. Quintana e Hijo, Chacón 23. M-8182.

MIRAMAR O VEDADO NUEVO

Quinta Avenida, residencia 2 plantas, mucho lujo: $20,000; otra, una planta, calle 22, próximo a Quinta Avenida, 5 cuartos, 3 baños, sala, recibidor, comedor, hall, garage y demás servicios, con 1,250 varas: 18,000. J. P. Quintana e Hijo, Chacón 23. M-8182.

CASAS Y SOLARES, REGALADOS

Por tener que embarcar rápidamente, doy en la tercera de su valor, casa de esquina, en lo mejor de Santos Suárez, dos plantas. Costó: $18,000, $6,750. Casa moderna, en Los Pinos, en $1,950. Dos solares cerca de Concha (Luyanó), 16 por 59, en $925.00. Una casa en Calzada Jesús del Monte, que vale $12,000, en $4,950. Tomo un auto en pago. Dueña: Goicuría y Norte: I-3706.

CASA DE CUATRO HABITACIONES otra de criado, dos baños en colores, amplio hall, la vendo sin estrenar. La Sierra, Quinta entre 6 y 8. Vázquez. FO-3983.

VENDO SIN ESTRENAR: AMPLIA- ción de Almendares. Primera al lado de la esquina de Doce, hermosa casa compuesta de tres habitaciones, otra criado, garage. Vázquez. F0-3983.

GANGA: MARIANAO. VENDO CASA esquina, mampostería, 6 cuartos, terreno 1,200 metros, propia para inquilinato o industria en mil pesos. Otro terreno 800 metros, 3 cuartos mampostería, $800. Informan: Teléf. F-7508.

MAGNIFICA RESIDENCIA. LO MAS céntrico Marianao: sala, comedor, 3 habitaciones, baño intercalado, patio, traspatio. Construcción moderna. Por la mitad de valor. Informes: Telf. FO-7641.

¡GANGA, PARA RENTA! EN $3,800 dos casas independientes, próximo Infanta. Renta: $40.00. Compuesta de sala, comedor, tres cuartos, baño, cocina y patio. La otra: sala, comedor, un cuarto de 5 x 4, baño, cocina y patio. Buena construcción. Informan: M-7167.

49 SOLARES

VENDO O CAMBIO POR PROPIE- dad, dos solares en lo mejor del reparto Ampliación de Almendares. Avenida 6, entre 12 y 13, acera de sombra. Informes: I-5678.

50 FINCAS RUSTICAS

VENDO PROXIMO VEREDA, DOS caballerías, terreno llano, fabricado, arboleda frutales, platanal, pozo, cercada, siembras, reses, cerdos, aves. $2.800. Facilidades. Juan Miguel Fernández. Vereda Nueva.

MUY BARATA

Finquita recreo, carretera, casa mampostería, 4 cuartos, magnífico baño, garage, muchos frutales, buen pozo, buena tierra. Urge su venta, 4 número 555, altos, Vedado, inmediato a 23.

VENTAS

50 FINCAS RUSTICAS

EN CAMAGUEY, FRENTE CARRETERA CENTRAL Y LINEA FERROCARRIL

Vendo la mejor finca ganadera, 100 caballerías, empastada Guinea, Paral, otros pastos, ríos fértiles, dividida cuartones, casas, pozos. Precio: $80,000. Oigo oferta, dejo hipoteca. Informes: M. de J. Acevedo, San Nicolás 28: A-7405.

51 ESTABLECIMIENTOS

CARNICERIA HABANA VIEJA, VEN- do por no poderla atender. Venta diaria, de media a tres cuartos de res, poca renta. Se da barata. Informan: Muralla 7, altos, apartamento núm. 1.

53 AUTOMOVILES - ACCESORIOS

WILLYS HACE 35 MILLAS GALON ahorre dinero, por embarcar su dueño, ganga $295. Telfs.: F-7357 y FO-1909.

CHEVROLET 1936

Cuatro puertas, baúl como nuevo, tipo Standard. Sr. Moras. Telf. M-6505

OPORTUNIDAD: EN $33.00, SIN RE- baja. Vale $500.00, Ford V-8 Tudor, pintura, vestidura y mecánica buenas condiciones. Carburador Nacional. Verlo: Cuba entre Obispo y O-Reilly, de 8 a 11 y de 2 a 5, barbería.

SE VENDE DE SOTO 1935: 5 GO- mas nuevas y radio; buena pintura. $350. Mr. A. F. Burnell. Hotel «Lincoln».

54 MAQUINARIAS

SE VENDE UNA MAQUINA, MOVI- da a mano, para el trasiego de vinos y licores. Puede verse en Zapata número 9 entre Infanta y Basarrate.

SE VENDE LA MAQUINARIA COM- pleta de un elevador, marca «Otis», para levantar carga de hasta 250 libras, operado por medio de sogas. Puede verse en Zapata No. 9, entre Infanta y Basarrate.

CAMAGUEY

Vendo: chucho siete kilómetros, rail de 70 a 80 libras, puesto el año 1920; tres romanas, tres grúas con motores, magnífico estado. Informes a interesado: M. de J. Acevedo, San Nicolás 28: MA-7405.

56 MUEBLES Y PRENDAS

FAMILIAS, GANGAS: JUEGOS DE cuarto, 3 cuerpos, completos: $98.00; otro: $115.00; otro: $140.00; comedor moderno: $50.00; juego sala, 9 piezas: $40.00; recibidor, $48.00; living-room $98.50. No pierda la oportunidad, San Nicolás 63, fondo de «La Epoca».

SE VENDE UN JUEGO DE CUARTO muy fino, estilo Luis XV, construído en Barcelona. Precio: $250.00. Calle 21 número 855, entre 4 y 6, Vedado.

OPORTUNIDAD: SE VENDEN 3 JUE- gos de cuarto, de $30.00, de $40.00 y de $75.00, tres cuerpos; una contadora National: $4.99; una máquina Singer, ovillo, Concordia y San Francisco.

¡JUEGO CAOBA! 3|C., DISEÑO ES- pecial: mesas pegadas a la cama; preciosidad, lunas francesas, tiradores finos, maderas escogidas, por no casarme; regalado. San Miguel 135, bajos, entre Escobar y Gervasio.

REFRIGERADOR GENERAL ELEC- tric, de 10 pies de capacidad, de paquete, con garantía legal, precio de verdadera ganga (no embarco). Señor Blanco. Teléfono U-6415; de 12-1|2 a 2 y de 7 a 9.

JUEGO CUARTO MODERNO: $18.00; lunas y bastidor nuevos; el de 3 cuerpos, menos de $32.00; radio mueble, $10.00, por pronto embarque. Sitios núm. 40, entre S. Nicolás y Rayo.

57 UTILES DE OFICINA

MUEBLES DE OFICINAS. VENDO y compro: máquinas escribir, sumar y calcular, mimeógrafos, archivos, cajas hierro, bibliotecas Renacimiento, Kardex, satélites, burós, juegos recibidor, O-Reilly 58, entre Habana y Compostela: M-8638.

MAQUINA DE ESCRIBIR REMING- ton: $10.00. Se vende barata, en perfecto estado. Habana 24, bajos, entre Peña Pobre y Cárcel.

62 OBJETOS VARIOS

SE VENDE BARATO, ARMATOSTE moderno, para bodega, con luna, columnas torneadas, nevera, etc., tercera parte de su valor. Avenida Los Pinos y Oeste, reparto Los Pinos, 8 a. m. en adelante. Martínez.

PARA LAS DAMAS

70 INTERES PARA LAS DAMAS

La Gran Señora
PELETERIA
(MURALLA Y COMPOSTELA)
Se liquidan todas las existencias de esta casa.
ZAPATOS DESDE
$1.00
en adelante. Véalos que le conviene. »LA GRAN SEÑORA», Muralla y Compostela.

INTERES GENERAL

UNA GRAN COMPAÑIA IMPOR- tadora americana, desea se le den precios y muestras de Guayaba en conserva para vender en U. S. A., Canadá y Europa. Atmed Tradny Co. Hotel Siboney.

ALQUILERES

79 HOTELES

HOTEL "COLONIAL"
SAN MIGUEL 62

Habitaciones y apartamentos con baño privado y muebles modernos. Magnífico comedor en octavo piso. Elevador día y noche. Huéspedes por mensualidades, precios especiales. Moralidad. Telf. A-6958.

81 CASAS DE COMIDAS

COMIDA SANA LIMPIA DE CASA particular, mando domicilio exclusivamente para una o dos personas. Trato personal. Perseverancia 58 bajos entre Concordia y Neptuno.

82 APARTAMENTOS

APARTAMENTOS MODERNOS MUY frescos, bonitos vista, una y dos habitaciones, sala, comedor, cocina, magnífico baño, elevador. Neptuno 170, entre Escobar y Gervasio.

NEPTUNO Y GERVASIO SE ALQUI- lan apartamentos con 3 balcones a la calle y su lavabo de agua corriente en 16 pesos.

M.E.C.D. 2016

ANUNCIOS CLASIFICADOS DE ULTIMA HORA

Más ANUNCIOS CLASIFICADOS de ULTIMA HORA en la Página 21

ALQUILERES

82 APARTAMENTOS

EDIFICIOS DE APARTAMENTOS, 17 Y 12, VEDADO
Vea este hermoso, económico y confortable edificio con apartamentos de terraza, sala, comedor, dos o tres cuartos, baño completo, cocina y servicio para criados. Informes el encargado en el garage de los bajos. Garage opcional. Extracción de basuras por cuenta de la Administración. Closet en todos los cuartos.

O-REILLY 77
Un departamento a la calle, amplio, fresco, compuesto de dos habitaciones grandes, agua dentro, media cuadra Parque Central. Se da barato.

CASA PARTICULAR ALQUILA UN departamento de 2 habitaciones, juntas o separadas, muy grandes y frescas, baño al lado. San Lázaro 93, segundo piso, entre Aguila y Blanco.

L. ESQUINA A 15, VEDADO. SE ALquilan apartamentos acabados de fabricar, preciosos, de dos y tres habitaciones con servicio de garage. Precios módicos y condiciones usuales. Informa el encargado.

ALQUILO FRESCO APARTAMENTO compuesto de sala, 2 cuartos, baño, cocina, hall. Precio $25. Esquina Toyo, Edificio «Larrea». Informes: Encargado. Teléfono M-2422.

83 DEPARTAMENTOS

ALQUILO A FAMILIAS SIN NIÑOS, hermosos y frescos departamentos de sala y habitación, con vista calle y lavabo; habitación con vista calle y lavabo, en Monte 2-A., Habana 85 y Habana 55. Son casas de orden, buen aspecto.

SAN IGNACIO 48, ALTOS, EXPLENdidos y ventilados departamentos y habiaciones. Vea encargado. Informes M-2863.

AMISTAD 68, ESQUINA A SAN MIGUEL
Magníficos departamentos de 1 y 2 habitaciones con baño, luz y elevador. Informes en el mismo, a todas horas.
Oficinas: Genios y Morro
Teléfono: M-6747

MARINA No. 16-C
EDIFICIO «ECHEVARRIA»
Magnífico departamento compuesto de sala, comedor, tres habitaciones, baño y cocina. Se puede ver a todas horas.
Oficinas: Genios y Morro
Teléfono: M-6747

13 ESQUINA A M
EDIFICIO «MAINE»
Magníficos departamentos compuestos de sala, tres habitaciones, comedor, baño y cocina, cuarto y serviciode criados. Se pueden ver a todas horas.
Oficinas: Genios y Morro
Teléfono: M-6747

Magníficos departamentos y habitaciones
Baño y luz. Elevador día y noche, en Marina número 2, esquina a 25, edificio «Carreño». Inforen el mismo, a todas horas.
Oficinas: Genios y Morro
Teléfono: M-6747

DRAGONES 12, ESQUINA A AMISTAD
Magníficos departamentos con 2 piezas y luz. Informan en la misma. Se pueden ver a todas horas.
Oficinas: Genios y Morro
Teléfono: M-6747

Calle 12 y 23 Vedado
Magníficos departamentos de 3 habitaciones, baño y cocina. Informan en la misma a todas horas. Hay elevador.
Oficinas: Genios y Morro
Teléfono: M-6747

SAN LAZARO 222 Y 224
Magnífico departamento compuesto de sala, dos habitaciones, baño y cocina. Se puede ver a todas horas.
Oficinas: Genios y Morro
Teléfono: M-6747

84 HABITACIONES

SE ALQUILA HABITACION CON comida, matrimonio u hombre solo. Barcelona Nro. 10, 1er piso.

CASA PARTICULAR SE ALQUILAN habitaciones a matrimonio u hombres solos. Precio módico. San Miguel 170, altos.

ALQUILO A MATRIMONIOS SIN NIños u hombres solos, habitaciones vista calle e interiores, en Bernaza 30, Habana 55, Habana 85, Animas 129, San José 78 y Cuarteles. Casas de orden, buen aspecto.

SE ALQUILA HERMOSA SALA, A la calle con o sin habitación anexa; propia para oficina o comercio; también se alquila para vivienda, a personas mayores. Virtudes 142.

HABITACIONES AMPLIAS, FREScas, balcón calle Obispo 59, altos, café «Europa», con lavabo agua abundante; 15 pesos; propias para matrimonio. Interiores especiales para hombres. 10 pesos. Elevador.

ALQUILO FRESCA HABITACION, vista a la calle, anexa al baño; único inquilino. Aguila 140; 2do. piso casi esquina Monte.

HABITACIONES Y DEPARTAMENTOS
Compostela 82, al lado de San Juan Bosco, entre Teniente Rey y Muralla, habitaciones y departamentos, de 9 a 20 pesos. Referencias.

SE ALQUILA UNA HERMOSA HAbitación a hombre solo, en casa de familia, con su baño intercalado. Entrada independiente: $10.00, Obispo número 65, departamento 3.

85 NAVES-LOCALES

SE ALQUILA LOCAL DE BODEGA con enseres, vida propia, en $15. Calle Kessel y 29, Víbora; llave al lado. Informan Piñera, 153, Cerro. Pegado a la Covadonga.

A MEDIA CUADRA DE LA CALZAda del Cerro en la calle Peñón, se alquila un patio de 14-1|2 metros por 17-1|2, con una nave lateral y servicios. La llave enfrente. Informes Teléfono F-3275.

ALQUILERES

85 NAVES-LOCALES

SE ALQUILA EN LA CALZADA DEL Cerro número 873, entre Churruca y Primelles, una nave con 300 metros, propia para almacén, industria o comercio. Informan en la misma, de 3 a 5.

87 HABANA

SE ALQUILA EL PRIMER PISO de la casa Concordia 9, esquina a Aguila, compuesto de sala, comedor, tres cuartos, baño y cuarto y servicio de criados. Informes: Cámara: M-6276.

ALQUILO 1er PISO LAGUNAS Nro. 57 entre Lealtad y Escobar, sala, comedor, 3 cuartos, baño intercalado y cocina, precio $34.00. Informa Sr. Carden, Telf. FO-1606

BONITOS ALTOS: $28 PROPIA PARA muy corta familia, alquilo Colón 19 dos cuadras Prado, sala, comedor, dos cuartos, uno en azotea, baño completo, cocina gas o carbón, se está pintando.

JOVELLAR ESQUINA A HOSPITAL edificio «Sarraín», se alquila en el quinto piso apartamento moderno de sala, 3 cuartos, comedor, cocina y baño completo. Hay elevador. Dos meses en fondo.

SE ALQUILA UNA CASITA EN LA calle Acosta e Inquisidor. Gana 25 pesos. Informan por el Tel. M-4253

SE ALQUILA LUCENA 11 ENTRE Neptuno y San Miguel piso bajo casa moderna, acabada de pintar con sala, recibidor, tres cuartos baño intercalado completo, comedor al fondo, cocina de gas o carbón, calentador servicio de criados. Horas de 1 a 5. Precio: $34.00

SE ALQUILA SEGUNDO PISO REfugio 9 y 11 entre Prado y Morro, sala, tres cuartos, comedor, baño, cuarto y baño de criada. Informan: primer piso.

ALQUILO LINDA CASA TERMINAda fabricar, propia matrimonio joven o familia gusto: sala, dos hermosas habitaciones, baño, comedor, cocina, servicio criada. Manrique 197, altos. Informan la misma: F-5450.

ALQUILO LUJOSO PISO ALTO, NEPtuno 164, con terraza a la calle, sala, recibidor, tres habitaciones, baño intercalado, comedor, cocina, cuarto y servicio criados. Llave en misma. Informan: Empedrado 49.

LOMA UNIVERSIDAD: SAN LAZAro 496, entre L. y M., casa de una planta, con 3 cuartos, acabada de pintar: $30.00. Nunca falta agua. Informes: librería Albela, Belascoaín y San Rafael.

ALQUILO CASA, PLANTA BAJA: sala, tres habitaciones, comedor, cocina, patio, cuarto de baño completo, agua caliente, toda muy ventilada, fresca y clara: $35.00. Hospital 25, entre San José y Valle.

SE ALQUILAN LOS BAJOS DE OFIcios 104, frente al mar, con sala, comedor, 2 habitaciones y servicios; $23. La llave al lado en la barbería.

ALQUILO BAJO MODERNOS. DESAgüe 75. Sala, recibidor, comedor, tres cuartos, baño, cocina, tres cuadras de Belascoaín; llave en la misma. $27 alquiler.

SE ALQUILA LA CASA FLORIDA 40 Sala, saleta, 4 cuartos, comedor y demás servicios; la llave en la bodega de Esperanza. Precio $34. Informes Teléfono M-1373.

ALQUILO: GLORIA NUMERO 146. Altos, derecha, entre Carmen y Figuras: sala, comedor, tres cuartos y abundante agua. La llave en los altos, izquierda. Precio: $28.00.

ALQUILO MONTE 330, ALTOS, ESquina Castillo, compuesto de sala, saleta, 4 cuartos, comedor, cocina y baño. Precio $34. Informes: Monte 407 Encargado. Teléfono M-2422.

ALQUILO: $70.00. SAN LAZARO No 336, bajos, entrada por Malecón, entre Gervasio y Belascoaín: Portal, 2 salas, 2 recibidores, 5 habitaciones, 2 baños, comedor, cocina, patio y zaguán. Informes: Leyte-Vidal. M-2222.

¡VIVA FRESCO! ARAMBURO No. 13, «A». Altos, entre Animas y Virtudes: Balcón, sala, comedor, 3 habitaciones, baño completo y cocina, agua por motor. $30.00. Informes: Leyte-Vidal. M-2222.

SE ALQUILA UNA MAGNIFICA CAsa propia para profesional, frente a la Universidad, con portal, jardín, sala, saleta, cuatro cuartos bajos, baño intercalado, dos cuartos altos, patio, elegante y amplio comedor; en la calle Concordia 275, entre Infanta y Basarrate. Informes Teléfono F-4415.

$50.00: SAN LAZARO 200, ENTRE San Nicolás y Galiano, acabado de pintar, segundo piso alto, con cuatro amplias ventiladas habitaciones con lavabos, sala, comedor, baño moderno, cocina, servicio criados. Llaves mismo piso por Malecón. Informes: M-2863.

$40.00: SAN LAZARO 200, ENTRE San Nicolás y Galiano, acabado de pintar, tercer piso alto, 4 habitaciones muy ventiladas, sala, comedor, baño moderno, cocina, servicio criados. Llaves en segundo piso por Malecón; Informes: M-2863.

SOMERUELOS 65, ENTRE ARSENAL y Misión. Alquilo altos modernos: sala, 3 habitaciones, baño intercalado, comedor al fondo, muy fresca. Llaves misma. Informes: A-9690.

ALQUILO ALTOS, SAN LAZARO 323, entrada por San Francisco: sala, saleta separadas por columnas, tres cuartos, baño, agua abundante, cerca Universidad. Llaves: San Lázaro 325.

ACCESORIA EN SUAREZ 102, POR Alcantarilla. $10. Aproveche ganga. Llave e informes en la bodega y en Corrales 35, por Someruelos, altos. José Pérez.

CUARTELES 19, ALQUILO BONITO fresco piso alto; sala, comedor, dos habitaciones, baño intercalado, agua fría y caliente, cocina; llave en la misma. Informan: O-Reilly 11; quinto piso.

OPORTUNIDAD: SE ALQUILA REcibidor, sala, habitación, propio oficina comercial o consultorio, único inquilino. San Lázaro 232, primer piso. Informan: Telf. M-9441.

$34.00 PARA FAMILIA DE GUSTO, se alquila Neptuno y Aramburo, casa con elevador, sala, comedor corrido, dos habitaciones, baño intercalado, cocina amplia, servicio criados, muy fresca y clara. Informes en la misma.

MERCED 105, PEGADO A EGIDO Y Estación Terminal. Se alquila pisito alto, sala, recibidor, dos habitaciones, baño completo, calentador, etc. Llaves en la misma. Informan: F-2791

SE ALQUILA: BELASCOAIN 105 Y medio, altos, esquina a Jesús Peregrino, casa muy fresca, frente a dos calles: cinco habitaciones, baño completo, sala, comedor. Alquiler. $70.00. La llave en los bajos, en la botica. Informes: F-5891, de 11 a. m. a 3 p. m., solamente.

MALECON 27-A, ALTOS, TERRAZA, sala, recibidor, cuatro habitaciones, baño intercalado, comedor al fondo, cuarto y servicio de criados. Informan en los bajos; precio módico.

SE ALQUILAN LOS BAJOS DE POcito 51, esquina a Soledad, con sala, comedor, dos cuartos, baño y cocina. Precio: $25.00. Informes: Oficios número 18. Llaves en los altos.

SE ALQUILAN CASITAS DE SAla, salita, 2 cuartos, baño y cocina, en Concordia 149, por Marqués González y Lucena. La llave en la lechería de Marqués González y Concordia. Informes: F-7170.

ALQUILERES

88 VEDADO

JOVELLAR 258 ENTRE INFANTA Y N, sala, saleta, tres habitaciones, baño intercalado, comedor, cuarto y servicio de criados, cocina, garage, cuarto chofer galería, patio. Llave alto. A-8633 Sánchez.

SE ALQUILAN AMUEBLADOS JUlio, Agosto y Septiembre los espléndidos bajos calle D 253 entre 11 y 13 con cinco cuartos y garage, radio, frigidaire, ropilla etc. Informan en la misma de 2 a 6. Precio razonable.

ALTOS MODERNOS VEDADO QUINce 1059, entre 12 y 14: portal, sala, recibidor, comedor, tres cuartos, closets, baño intercalado, cocina, cuarto y servicio criados, garage. Informes, misma.

SE ALQUILA CHALET CON PORtal, sala, hall, comedor, pantry, cocina, cuarto criada, garage, cuatro cuartos, dos baños, closet. 5ta. número 559 entre 2 y 4, Vedado.

ALQUILO: $130.00. HERMOSO CHAlet, calle I, No. 305, entre 15 y 17, Vedado. Bajos: jardín, portal, sala, recibidor, pantry, cocina, cuartos criados, saletica con lavabo. Altos: 6 habitaciones, 1 habitación costura, 2 baños, terraza, patio frutales. Informes: Leyte-Vidal. M-2222.

SE ALQUILA EN 20 PESOS, CASITA aunque es chica tiene todas las comodidades, independiente completamente; a la brisa. Calle 22 No. 62, entre Línea y 11, Vedado.

LINEA 59, ENTRE M Y N. AMPLIA fresca casa, acabándose pintar: 4 cuartos, sala, recibidor, comedor, baño. Informes: F-3199.

QUINTA NUM. 36
ESQUINA A BAÑOS
Alquilo magnífica casa de sala, saleta, comedor, 7 habitaciones, dos baños, cocina, pantry, una habitación en el patio y garage. Para verla, de 8 a 12 y de 2 a 6.
Oficinas: Genios y Morro
Teléfono M-6747

SE ALQUILA BONITA CASA AMUEblada, altos, en el Vedado, punto céntrico; terraza, sala, saleta, 3 habitaciones, baño intercalado, cocina, comedor, cuarto criados y frigidaire. Informes: F-5296.

SE ALQUILAN LOS ALTOS DE LA Calle 11 número 1015, entre 10 y 12. Vedado; portal, sala, comedor, 4 habitaciones, baño intercalado, cocina, cuarto y servicio de criado y garage. La llave en los bajos. Informes Teléfonos F-7123 y FO-2246.

ALQUILO MODERNOS Y FRESCOS altos, 23 esquina F, Vedado; recibidor, comedor, sala, cuatro habitaciones, baño, toilet, cuarto servicio criados, cocina gas. Teléfono F-6142.

K. 353, ENTRE 19 Y 21, VEDADO. Alquilo casa acabada pintar, compuesta de jardín, portal, hall, sala, cuatro dormitorios bajos comedor, gran baño, cocina, dos espléndidas habitaciones altas con servicios. Llave al lado, en el 355. Informes: Romeo y Julieta: U-5166 y U-5738.

SE ALQUILA LA CASA PASEO ENtre 17 y 19, Vedado. Informan en la misma y en el Teléfono FO-1684. Puede verse de 1 a 3 p. m. Precio $120.

89 CERRO-PALATINO

SE ALQUILA LA CASA FOMENTO entre 3a. y 4a. Reparto Palatino; de sala, comedor, 3 cuartos, baño y cocina. La llave al lado. Informan en Monte 85. A-7795.

90 MARIANAO-REPARTOS

SE ALQUILA, CON O SIN MUEBLES, preciosa casa moderna: tres dormitorios. Verla, después de las 10 a. m.: Avenida [illegible] entre 12 y 13, Ampliación de Almendares.

AMPLIACION DE ALMENDARES. Avenida primera entre calles 9 y 10, Amplia jardín, portal, sala, comedor, cuatro cuartos, cuarto y baño de criado, cuarto de chofer, lujoso baño intercalado, cocina, pantry, patio, traspatio. Martínez y Rosado. Amargura 1. Teléfono A-8950.

$25.00, CALLE REINA Y LINEA Playa, Quemados de Marianao, cada una, dos hermosas modernas casas mampostería, de tres cuartos, baño intercalado, sala, comedor, portal, cocina carbón, agua caliente y terrenos anexos jardines. Llaves allí. Informes: M-2863.

ALQUILO: SAN JULIO No. 16, ENtre Medrano y Avenida Columbia, Marianao: Jardín, portal, sala, hall, 3 habitaciones con closets, baño, comedor, pantry, cocina, lavandería, servicios criados. Altos: 3 habitaciones, baño, garage, patio frutales: $70.00. Informes: Leyte-Vidal. M-2222.

OCTAVA ENTRE QUINTA AVENIDA Y LINEA
Magnífica casa compuesta de sala, comedor, 4 habitaciones, hall, dos baños, garage, patio, etc. Se puede ver de 8 a 12 y de 2 a 6.
Oficinas: Genios y Morro
Teléfono: M-6747

JESUS DEL MONTE-VIBORA

VIBORA. ALQUILO COMODOS Y frescos altos, acabados de fabricar con terraza, sala, recibidor, cinco cuartos, baño intercalado, comedor, cocina y servicios. 10 de Octubre No 1152 Telf. I-3302

PASAJE DELICIAS. DELICIAS ENtre San Francisco y Concepción, una casita con sala, comedor al fondo, dos habitaciones, baño intercalado completo, cocina, patio y traspatio con lavadero. Renta $18. La llave en el número 3. Teléfono I-6743.

PATROCINIO 57 (LOMA DEL MAZO) Se alquila chalet compuesto de jardín y portal, vestíbulo, sala, hall, biblioteca, cuarto de toilette, comedor, pantry y cocina, patio, garage y dos cuartos para criados con cuarto de baño; en el piso bajo: 5 habitaciones, cuartos de baño y saleta en los altos. Informan en la misma.

VIVA FRESCO Y COMODO: ALQUIlo Gertrudis No. 178, esquina Cuarta, Víbora: Jardín, sala, comedor, 3 habitaciones, baño intercalado, cocina, patio. $18.00. Informes: Leyte-Vidal. M-2222.

GOICURIA Y AVENIDA DE ACOSTA
Magnífica casa compuesta de portal, sala, comedor, dos habitaciones, baño y cocina. Se puede ver a todas horas.
Oficinas: Genios y Morro
Teléfono M-6747

SUBIRANA 52, ALTOS, ESQUINA A PEÑALVER
Se alquila esta casa, compuesta de sala, saleta, 3 habitaciones, comedor, cocina, cuarto y servicio de criados. Se puede ver, de 2 a 12 y de 2 a 6.
Oficinas: Genios y Morro
Teléfono M-6747

SE SOLICITAN

102 AGENCIAS-COLOCACIONES

«LA HABANERA»: U-1880
Neptuno 255, esquina a Espada. Servimos con referencias: criadas, cocineras, manejadoras, mensajeros, criados, cocineros, choferes, jardineros, extranjeros y del país: U-1880.

SE SOLICITAN

102 AGENCIAS-COLOCACIONES

«LA COMERCIAL». AGUILA No. 231. M-1149. Servimos criados, cocineros, criados, cocineras, criadas, cocineras, chauffeurs y jardineros, fregadores, lavanderas, mensajeros, niñeras, personal chino, español y jamaiquino y del país, para fincas y comercio y particular. Monte y Corrales. M-1149.

103 CRIADAS-CRIADOS

SOLICITO CRIADA PARA LA LIMpieza y servir la mesa, sueldo: $8, no moleste si no sabe cumplir con su obligación. Informa FO-1596

SE SOLICITA UNA MUCHACHITA para ayudar a los quehaceres de un matrimonio. Sueldo: $3.00. Informes: Obispo núm. 65, departamento 3.

SE SOLICITA SEÑORA EDUCADA educada para el trabajo ligero de una casa. Referencias. Edificio «Morales Santa Cruz», segundo piso, número 4: de 3 a 6.

104 COCINERAS Y COCINEROS

SE SOLICITA UNA MUCHACHA que ayude a cocinar y limpieza de la casa. Monserrate esquina a Lamparilla, primer piso. Se exigen referencias.

COCINERA QUE AYUDE A LOS otros quehaceres y que duerma en la colocación, se necesita en el FO-3170.

SE SOLICITA ESPAÑOLA JOVEN, para cocinar y limpiar a un matrimonio, que tenga buenas referencias. Dormir en la colocación. Sueldo: 15 pesos. Carmen letra D., entre Lealtad y Campanario.

SOLICITO JOVEN BLANCA PARA cocinar que duerma en la colocación. Virtudes 28, entre Aguila y Amistad.

105 MANEJADORAS

SE SOLICITA UNA MANEJADORA que sea limpia y formal, que duerma en la colocación, tenga referencias; Sueldo $7.00, uniformes y ropa limpia. Línea No. 1058, altos entre 12 y 14, Vedado.

111 CHOFERES

NECESITO SIRVIENTE - CHOFER competente en los dos oficios: tiene que tener quien lo garantice. Teléfono F-4758.

AGENTES-VENDEDORES

VENDEDOR ACTIVO SOLICITO PAra el muy efectivo y acreditado polvo insecticida «Red-Fly. Alvarez, calle 12 entre Avenidas 6 y 7. Ampliación Almendares, Marianao, Habana.

115 OFICINISTAS

NECESITO UNA JOVEN O UN JOven, para oficina comercial, y un criado, sueldo, $30. También necesito un sereno, un jardinero y un chofer, $25. Compostela 58. Agencia.

SE SOLICITA UNA TAQUIGRAFA que sepa inglés, mecanógrafa y alguna contabilidad. Le pagan $50; horas de trabajo de 9 a 12 y 2-1|2 a 5. Presentarse a Edificio «Casteleiro». Departamento 307 y 308 de 9 a 12.

SE OFRECEN

118 CRIADAS-CRIADOS

UNA MUCHACHA ESPAÑOLA DEsea colocarse en casa de moralidad para criada de mano, tiene cartas de referencias, es trabajadora. Para más informes llamen al teléfono I-3337 Luyanó; no le importa dormir afuera.

UNA MUCHACHA DE COLOR DESEA colocarse para limpiar. Informes Telf. U-5604

DESEAN COLOCARSE DOS JOVEnes del campo una de 16 años para criada de manos o cuartos y la otra de 19 años para cuartos y para coser sabe corte y costura, buena presencia Montoro y Bruzón. Telf. U-6606

ESPAÑOLA MEDIANA EDAD DEsea colocarse de criada de manos, para corta familia o para cuatro también se coloca para atender señora sola es formal. Tiene referencias. Telf. F-7497

SE OFRECE JOVEN ESPAÑOL DE criado o portero o encargado de casa de apartamentos, tiene referencias y da garantías si desea. Informes teléfono M-1534

SE DESEA COLOCAR PENINSULAR en casa de familia práctico en todo lo que requiere un servicio fino y esmerado, magníficas referencias de familias distinguidas. No le importa salir al campo: A-0515.

SE DESEA COLOCAR UN JOVEN japonés para criado de mano de corta familia, tiene buenas referencias. Informan Telf. A-9814

SE OFRECE UN JOVEN BLANCO del campo para criado de mano o cualquier clase de trabajo, tiene referencias, sin pretensiones. Teléfono F-6881 Gilberto.

SE DESEA COLOCAR UNA ESPAñola de mediana edad para criada de mano o para cuartos, entiende algo de costura, duerme en la colocación A5-4342

SE DESEA COLOCAR UNA ESPAñola de mediana edad para limpiar y ayudar en la cocina, o de mnejadora de niño chiquito, Prefiere la Habana. Informan: Virtudes 15 .Telf. M-4007.

DESEA COLOCARSE JOVEN ESPAñola vara criada de manos, o cocinar, lavar o planchar. Informan San Ignacio 100 2o piso, habitación 21.

SE DESEA COLOCAR UNA SEÑORA inglesa, buena presencia para ayudar limpieza por horas, en casa de buena familia; sabe hacer excelentes dulces y pasteleréa. Telf. F-6164

DESEA COLOCARSE JOVEN DE color ingles, para criado de mano, sabe servir mesa a la rusa. Es muchacho formal y respetuoso. Magníficas recomendaciones. Telf. F-6164

DESEA COLOCARSE UNA MUCHAcha española, de criada de mano, cuartos o comedor, va a los repartos, desea corta familia. Telf. XO-1276

DESEA COLOCARSE MUCHACHA ESpañola de criada de mano o cuartos, es formal y cumplidora, tiene referencias. U-5470

SE OFRECE UN BUEN CRIADO español buenas referencias de las casas donde ha estado trabajando. No tiene pretensiones. F-2975.

DESEA COLOCARSE JOVEN ESpañola para limpiar, sabe cumplir con su obligación. FO-2659

DESEA COLOCARSE UNA SEÑORA fina española de mediana edad para cuartos y coser o para el comedor. Tiene quien la garantice. Teléfono F-5436

DESEA COLOCARSE SEÑORA JOven, sabe coser y bordar en máquina. Informes: Aguila 114, habitación 33, segundo piso.

DESEA COLOCARSE JOVEN ESPAñola para cuartos y coser. Sueldo: $20.00. Tiene buenas referencias. Telf. X-2702.

DESEA COLOCARSE ESPAÑOLA DE mediana edad, para criada de mano o cuartos. Tiene muy buenas referencias de las casas donde ha trabajado. Telf. F-3754.

SE DESEA COLOCAR UNA MUCHAcha del campo, blanca, con referencias. No se coloca menos de 15 pesos: F-6022.

SE DESEA COLOCAR UNA JOVEN española para cuartos, comedor o criada de mano, lava y plancha ropa fina. Tiene referencias. Informes: Telf. M-3484.

SE OFRECE CRIADO DE MANO ESpañol, práctico en todo servicio, con magníficas referencias de casas que ha trabajado. Llame; A. Vigo. Telf. M-1959.

SE OFRECEN

118 CRIADAS-CRIADOS

SE DESEA COLOCAR UNA MUCHAcha seria y cumplidora de su trabajo para criada de mano o manejadora. Tiene quien la recomiende. Informan en Neptuno 6, apt. 13, altos, entre Consulado y Prado.

DESEA COLOCARSE JOVEN ESPAñol para criado de mano; sabe servir a la rusa; tiene cartas de recomendación; también se coloca de portero o jardinero; sueldo condicional. Informan Teléfono U-6940.

DESEA COLOCARSE UNA JOVEN de color, para criada de mano, conoce su obligación; tiene referencias; prefiere el Vedado. Ganará buen sueldo. Teléfono F-4426.

SE DESEA COLOCAR UNA ESPAñola de criada de manos; sabe cumplir con su obligación y tiene buenas referencias; sale para los repartos. Teléfono I-6445.

DESEA COLOCARSE CRIADA ESPAñola, tiene referencias de donde ha trabajado. Teléfono FO-1733.

JOVEN ESPAÑOL SE OFRECE PAra comedor, criado de mano o ayuda de cámara, acostumbrado a servicio fino; buenas referencias de buenas casas; va al campo y viaja si es necesario. Llame U-2322.

SE DESEA COLOCAR UNA MUCHAcha española de cuartos o comedor; tiene buenas referencias y trabajadora; buena presencia; casa de moralidad. Teléfono U-9798.

DESEA COLOCARSE SEÑORA DE mediana edad para enseñanza de bordar, tejer; lo mismo cocina que lava, plancha o limpia; es del campo; no tiene pretensiones. Teléf. M-2780.

DESEA COLOCARSE UNA MUCHAcha española para criada de mano; no eniende de cocina. Telf. FO-2225.

SE DESEA COLOCAR UN JOVEN español de criado de manos, muy práctico en servicio fino; tiene buenas referencias. Informan: F-6068.

DESEA COLOCARSE UNA MUCHAcha de criada de mano. Tiene buenas referencias. Desea casa de moralidad. Sueldo: no menos de $10.00. Informes: Telf. F-6040. Pregunte por Avelina.

SE DESEA COLOCAR UNA JOVEN española para cuartos o comedor. No se coloca menos de $20.00. No va fuera de La Habana, si no le pagan el viaje. Es formal y trabajadora. Informes: Casa Potín. Telfs. M-3944 y A-7387.

SE DESEA COLOCAR UN JOVEN español, para los quehaceres de una casa, sabe servir la mesa. Tiene referencias de las mejores casas del Vedado. No le importa salir al campo. Informan: Telfs. F-6242 y F-6133.

SE DESEA COLOCAR UN JOVEN DE 14 años, de color. Duerme si es necesario. Informes: Telf. F1-6171.

DESEA COLOCARSE JOVEN ESPAñola para criada de mano, cuartos o coser; también lava y plancha ropa fina. Teléfono U-2753.

ESPAÑOLA MEDIANA EDAD DEsea casa honorable para criada y ayudar a la cocina o para lavar. Teléfono M-3756.

SE OFRECE CRIADA PARA CUARtos o comedor, sin pretensiones; también trabaja de manejadora. Informan: Telf. F-3031.

SE OFRECE JOVEN DE COLOR PAra criada de mano o de cuartos, tiene referencias de años; no tiene mayores pretensiones. Informan: F-3031

SE DESEA COLOCAR ESPAÑOLA de criada de mano, tiene referencias de las casas donde trabajó. Informan Teléfono U-6565.

JOVEN ESPAÑOLA DE FINA PREsencia con inmejorables referencias, ofrécese como criada de manos, comedor o de cuartos, es cumplidora y sabe trabajar. Informan FO-1077.

SE DESEA COLOCAR UN JOVEN español de criado de manos, entiende de jardín, sabe servir a la rusa, no le importa ir a los repartos; tiene referencias. Teléfono F-6093.

SE OFRECE MAGNIFICO CRIADO español, es práctico en servicio de comedor o para una portería; también tiene buenas referencias de casas donde ha trabajado. Teléfono F-7150.

F-6054: SE DESEA COLOCAR UNA Joven de 28 años para una limpieza que no sea muy grande. Duerme en la colocación. F-6054

DESEA COLOCARSE CRIADO DE mano peninsular, experimentado en todo servicio fino, trabajador, y con esmeradas referencias de buenas casas. Voy a cualquier punto. Teléfono M-1959.

DESEA COLOCARSE UNA BUENA criada de mano o para cuartos, tiene referencias, es de buena presencia y duerme en la colocación. M-3339.

SE DESEA COLOCAR UNA JOVEN blanca para criada de mano, tiene buenas referencias; no menos de 15 pesos. Informan Teléfono F-6269.

SE DESEA COLOCAR UNA JOVEN española para criada de mano. Tiene referencias de las casas que ha trabajado: M-2080.

SE OFRECE CRIADA PARA CUARtos o comedor, con referencias, o para toda limpieza. También me coloco para manejadora, salgo a los repartos y a cualquier lugar. Aguila 231.

SE SOLICITA UNA MUCHACHA blanca, del campo, con referencias, que duerma en la colocación, para limpiar un gabinete dental. Informes: Luz 28, bajos, Habana.

SE OFRECE CRIADA JOVEN PARA limpieza de cuarto o comedor. También trabajo de manejadora; tengo referencias; duermo en la colocación y salgo a los repartos, finca o playa. Teléfono F-3031.

SE OFRECE CRIADA PARA CUARto o comedor con referencias, salgo a los repartos o alguna playa o finca o manejadora. Informa Teléf. M-1149, Aguila 231.

119 COCINERAS-COCINEROS

COCINERO REPOSTERO ESPAÑOL para casa que desee buen cocinero, práctico en trabajo de casa particular repostería y pastelería. Tiene buenas referencias. Telf. A-6022.

SE DESEA COLOCAR UNA ESPAÑOla para cocinar y ayudar a la limpieza. Telf. X-1250.

SE DESEA COLOCAR UNA ESPAÑOla para cocinar. Si es corta familia no le importa hacerlo todo. No menos de 15 pesos. Telf. F-7497

SE OFRECE MUCHACHA ESPAñola para cuartos o todo el servicio de corta familia, quiere casa de orden, siendo ella muy formal y con muy buenas referencias. Telf. I-7320

SE DESEA COLOCAR UNA INGLEsa cocinera repostera, cocinar sólo o un matrimonio general, menos $20 no se moleste. Telf. F-3145. Preguntar por Pura.

DESEA COLOCARSE PARA COCINEra señora española mediana edad, sabe cocinar todo y ayuda a algunos quehaceres de casa; buenas referencias; no duerme en la colocación; llame a M-4136

SE OFRECE SUPERIOR COCINERA de color, repostera, no tiene inconveniente en ir a repartos. Solamente cocinar muy buena presencia y referencias. M-7122

DESEA COLOCARSE UN BUEN cocinero y repostero con buenas referencias informan Ferretería Monserrate. Telf. M-2487 y M-1194 Pregunte por Felín el Encargado.

SE DESEA COLOCAR UNA ESPAñola para cocinar o limpiar F-4488

DESEA COLOCARSE SEÑORA DE color, cocina de todo, limpia y cumplidora. Telf. M-4632

DESEA TRABAJAR EN CASA DE moralidad una señora de mediana edad para cocinar y una joven del campo, dormir fuera, calle 10 entre 13 y 15 Nro. 309 habitación Nro. 16, Vedado.

SE OFRECEN

119 COCINERAS-COCINEROS

COCINERO JOVEN ESPAÑOL DEsea colocarse en casa particular tiene buenas referencias. Conoce la cocina internacional, especialidad en platos finos y toda clase de pasteolería y repostería. Telf. F-5884

DESEA COLOCARSE UNA COCINEra blanca de mediana edad, cocina a la criolola, española y americana; hace dulces, no duerme en la colocación, Tiene referencias. Monte 360 entre Fernandina y Romay, cuarto No. 3, teléfono M-4898

DESEA COLOCARSE COCINERA parda para la playa, 15 o 20 pesos, llamar al teleófono A5-1561.

DESEA COLOCARSE UN INGLES, de criado, entiende de jardinero; llamar al Telf. A5-1561

DESEA COLOCARSE BUENA COCInera de color, hace dulces y tiene referencias. No duerme en el trabajo. Telf. A-8326.

SE OFRECE UNA COCINERA ESPAñola, sabe cocinar bien y cumplir con su obligación, cocina a la española y a la criolla. En la misma, una joven criada de mano o de cuartos. Las dos tienen buenas referencias, Telf. F-6004.

COCINERA ESPAÑOLA DE MEDIAna edad, desea colocarse; limpia y trabajadora; sabe de platos finos y también sabe de repostería. Sueldo 15 pesos en adelante. Teléfono A-9168.

SE OFRECE UN COCINERO ESPAñol joven para casa particular o de comercio; sabe repostería y sale al campo; referencias. Teléfono M-4145.

SE DESEA COLOCAR UN COCINERO repostero que sabe cocinar bien; hace dulces, tiene buenas referencias; ir casa buena; muy limpio, sin pretensiones; sale al campo, también para repartos. Teléfono F-6108.

SE OFRECE UNA MUCHACHA DE color para la cocina, a la criolla y vegetales; hace varios dulces. San Lázaro 201; habitación 16.

DESEA COLOCARSE UNA AMERIcana de cocinera; es de color; cocina criolla y americana; sabe de repostería, tiene referencias, buen sueldo. Teléfono FO-2525.

DESEA COLOCARSE UNA ESPAÑOla para cocinar o para criada de manos, es trabajadora y sabe cumplir con su obligación; tiene buenas referencias. No importa ir fuera. Teléfonos F-6777 y F-6239.

DESEA COLOCARSE UNA BUENA cocinera repostera; duerme fuera; también se coloca para criada de mano, manejadora o por horas; magníficas referencias. Informes: Herrera. F-5921.

SE DESEA COLOCAR UNA SEÑORA española para cocinar y limpiar, o cocinar y repostería. Teléfono F-6760.

SE OFRECE COCINERA REPOSTEra, española. Tiene buenas referencias. Telf. F-6179.

SE DESEA COLOCAR UNA JOVEN española, de cocinera. No sale fuera de La Habana, ni duerme en la colocación. Tiene referencias. Telf. U-7030.

SE DESEA COLOCAR BUEN MAEStro cocinero y repostero, joven chino; cocina a la criolla, española y francesa, hace toda clase de postres y comida fina, muy limpio. Tiene referencia, es hombre solo y desea casa particular. Informan: M-4859.

UN JOVEN ESPAÑOL Y SIN PREtensiones, desea colocarse en casa particular para cocinero; cocina a la criolla y a la española y sabe de repostería; desea casa seria. Teléfono: M-7721. Daniel.

DESEA COLOCARSE UNA ESPAÑOla para cocinar y limpiar a matrimonio o cocinar solo. U-5470.

SE DESEA COLOCAR MUCHACHA española para cocinar solo, no le importa cocinar y limpiar para corta familia; tiene referencias. Teléfono F-1-7962.

DESEA COLOCARSE JOVEN ESPAñola para cocinar, hace repostería. Teléfono M5-4932.

SE OFRECE ESPAÑOLA PARA COcinar y limpiar a corta familia, es formal y trabajadora; duerme en la colocación; gana buen sueldo. M-2183.

DESEA COLOCARSE UNA JOVEN española para cocinar y limpiar o criada de mano, a corta familia; tiene buenas referencias. Teléf. U-2612.

OFRECESE SEÑORA DEL PAIS COmo buena cocinera, entendiendo de repostería; tiene referencias; duerme o no colocación. Para informes Teléfono FO-1077.

SE DESEA COLOCAR UNA MUCHAcha de color para cocinar y limpiar, es formal y sabe su obligación; tiene buenas referencias; gana $15. Teléfono F-6228.

DESEA COLOCARSE UNA BUENA cocinera, tiene referencias, ayuda a la limpieza, es muy limpia y de buen carácter; duerme o no en la colocación. M-3339.

SE OFRECE ESPAÑOLA PARA COcinar, sabe de repostería. Tiene referencias; M-5262. No se coloca menos de $20.00.

UNA MUCHACHA ESPAÑOLA DEsea colocarse con un matrimonio o corta familia, para cocinar y limpiar o criada de mano. Tiene buenas referencias. No sale a los repartos. Telf. M-7721.

SE OFRECE COCINERA Y REPOStera, de color, hace plaza. No duerme en la casa y no trabaja menos de 20 pesos. Telf. F-6102.

DESEA COLOCARSE SEÑORA ESPAñola, de cocinera repostera. Tiene buenas referencias, duerme fuera. Telf. I-6445.

DESEA COLOCARSE SEÑORA ESPAñola de cocinera, hace toda clase de cocina y postres. Trabajó muchos años en Europa. Tiene referencias, va a las afueras. Informan: 4 y Quinta, jardín: F1-7891.

SE OFRECE COCINERA PARA COCInar solo o cocinar y ayudar, o limpiar. También trabajo de criada, duermo en la colocación y salgo a los repartos. Tengo referencias: M-1149.

SE OFRECE COCINERA PARA COcinar y limpiar o cocinar y ayudar o cocinar solo; desempeño una buena cocina; duermo en la colocación o fuera y salgo a los repartos. Aguila 231. M-1149.

120 MANEJADORAS

MANEJADORA DE COLOR, DE MEdiana edad, desea colocarse con muy buenas referencias; es entendida en niños chicos; va al campo y los repartos. Informan en San Lázaro 27, habitación núm. 9. Preguntar por Josefina.

SE DESEA COLOCAR UNA BUENA muchacha de color, de buena presencia, de manejadora o cocinar y limpiar a matrimonio solo; no le importa ir a cualquier lugar; desea ganar buen sueldo; tiene referencia. Teléfono U-2567.

UNA DAMA INGLESA DESEA COLOcarse como manejadora; no habla castellano. Teléfono U-5847.

DESEA COLOCARSE UNA MUCHAcha del país, blanca, para manejadora o criada de cuartos; sabe su obligación. Informan Cuba 39, altos.

SE DESEA COLOCAR UNA ESPAñola en casa de moralidad. Tiene referencias, para manejadora o para limpiar. Telf. FO-2750.

123 COSTURERAS-MODISTAS

SE OFRECE UNA COSTURERA PAra casa particular. Telf. X-1810.

124 LAVANDERAS-LAVANDEROS

UNA LAVANDERA DESEA ENCONtrar una casa para lavar. Lo mismo en su casa que en la calle. Telf. F-7079.

SE OFRECEN

125 CHOFERES

SE OFRECE UN EXPERTO CHOFER blanco, soltero, sin pretensiones, con buenas referencias. Informes: Telf. M-4202, de 9 a 12 a. m. y de 2 a 5 p. m. Preguntar por Eligio.

JOVEN CUBANO BLANCO, HONRAdo, trabajador, ofrécese de chofer o criado de manos, particular o comercio, bien informado, sin pretensiones. Puede ir al campo. Telf. A-6436 Julio Fernández.

DESEA COLOCARSE UN BUEN chofer, experto en toda clase de máquinas y mecánica, sin pretensiones, y con esmeradas referencias de buenas casas. Teléfono M-1959.

SE DESEA COLOCAR UN CHOFfer de color del país, de mecánico, con referencias de la casa que ha estado. Telf. F1-6171

UN JOVEN INGLES CON 10 AÑOS de práctica, desea colocarse de choffer, tiene buenas referencias de donde ha trabajado, es un buen mecánico. Calzada 402 entre F y G Telf F-2029. Robert Taylor.

SE DESEA COLOCAR UN CHOFER español, con buenas referencias de la casa que trabajó, sin pretensiones. Calle 21 número 506. Telf. F-6232.

DESEA COLOCARSE UN CHOFER español, tiene referencias de las casas donde ha trabajado. Informan Teléfono F-3816.

CHOFER ESPAÑOL DESEA COLOcarse en casa particular; no tiene pretensiones; preguntar por Pepe. Teléfono M-5123.

DESEA COLOCARSE UN ESPAÑOL buen chofer, experto en toda clase de máquinas y mecánica, sin pretensiones y con esmeradas referencias de buenas casas. Teléfono F-6178.

DESEA COLOCARSE CHOFER CASA particular; trabajó en buenas casas, tiene referencias de las mismas. Informan Garage «Presidente». F entre 3 y 5. Teléfono F-6264. No tiene pretensiones.

SE DESEA COLOCAR UN CHOFER, blanco, de 26 años, con 7 años de práctica, con buenas referencias; preguntar por Tiburcio Pérez. Teléfono I-6516.

131 OFERTAS VARIAS

SE OFRECE MUCHACHA FINA, ESpañola, para cuartos y costura, acostumbrada al trabajo fino de buenas casas, con muy buenas referencias. Telf. M-1307

SEÑORA SOLA DESEA COLOCACION con matrimonio honorable o para acompañar una señora; entiende de todo y borda a máquina. Informan en Corrales 245, altos, entre Carmen y Rastro.

Profesionales

1 ABOGADOS Y NOTARIOS

DIVORCIOS
Muy rápidos a plazos cómodos, en toda la República. Cubanas y extranjeros, desde 20 pesos. Matrimonios en ssu domicilio. Ciudadanías. Divorcio dentro de los primeros 15 días de 10 a. m. a 6 p. m. Concordia 40. Dr. Angel Fernández.

ME HAGO CARGO TRAMITAR DEmandas divorcios rápidos, cartas de ciudadanía, matrimonio notarial, pasaportes. Bufete Gustavo A. González. Obrapía 14, bajos, de 3 a 6 p. m. casi esquina Mercaderes. M-1085.

DR. NILO PICAZO COSSIO
Abogado. Asuntos civiles y criminales. Edificio «La Metropolitana» departamentos 336 y 337. Telf. M-6031. Consultas: 4 a 7 p. m.

2 PROCURADORES

ME HAGO CARGO DEMANDAS, DIvorcios rápidos, matrimonio notarial, cartas de ciudadanías, pasaportes, declaratoria herederos, etc. Véame, anticipo gastos. Bufete: Alberto Cuervo, edificio Metropolitana 342. M-2808. O-Reilly y Aguacate.

3 DRES. EN MEDICINA

DR. ANTONIO PITA
Enfermedades nerviosas y endocrinas
Contando con un bien montado instituto de Fisioterapia. Tratamiento efectivo de la neurastenia, impotencia, psicastenia, frigidez sexual, enfermedades crónicas y glandulares, etc. Novísimo método de estimulación vago-simpático. No visita ni da consultas por Correo. Consulta previamente concedida: $10.00. Consultas de 2 a 4 p. m., $2.00. San Lázaro 45, a una cuadra de Prado y Malecón. Telf. A-9292.

DR. J. LYON
DE LA UNIVERSIDAD DE PARIS
Especialista en la curación radical de las hemorroides sin dolor ni operación. Consultas diarias de 1 a 3. Consulado 27, altos, esquina a Genios.

DR. ROSAL
Sistema nervioso. Corazón Medicina interna. Consulta diaria, de 4 a 6. San Miguel 117 bajos, entre Gervasio y Escobar. Telf. U-2342.

POLICLINICA INTERNACIONAL
Director: Dr. David CABARROCAS
San Miguel 130-B. Consultas: de 9 a 10 a. m. y de 2 a 7 p. m., excento sábados y domingos. Por turno: 50 cts., $1.00, $2.00 $3.00, $4.00 y $5.00 consultándose primero los de más precios Tuberculosis, Asma, Bronquitis, Reumatismo, Diabetis Sífilis, Blenorragia, Pielitis, Nefritis, Ictericia, Dispepsia, Vómitos incoertibles del embarazo con raspado o cura Neurastenia, Ulcera del estómago, Anemia, Disentería, Paludismo, Apendicitis. «Pobres: consúltense gratis, presentando este anuncio».

DR. J. B. RUIZ
Ex-especialista del Centro Gallego de los hospitales de Filadelfia y New York, Especialista vías urinarias, venéreo sífilis y trastornos sexual. Uretroscopía y Cistoscopía. Consultas de 1 a 3 Trocadero 35

DR. CARLOS LAMAR
Asma, Tuberculosis, Bronquitis.
Especializado en la curación del ma por un procedimiento especial. Tratamiento de todas las enfermedades del pulmón y de los bronquios y la Colitis. Consultas de 1 a 4, martes, jueves y sábados. Virtudes 130, altos teléfono U-1809

DR. A. LABRADOR
Especialidad enfermedades estómago, Intestinos Flujos crónicos. Venéreos y Sífilis, Corazón, Riñones y Pulmones, inyecciones intravenosas. Se hacen toda clase de análisis Consultas gratis de 8 a 11. Pagos 1 a 3 Angeles 3, entre Reina y Estrella A-0801.

DR. FRANCISCO J. DE VELASCO
Corazón, pulmones, estómago e intestinos.

DR. RUBEN DE VELASCO
Corazón, pulmones, enfermedades de los niños. Consultas de 1 a 3, días laborables. Horas especiales, previo aviso. Salud 34. Telf. M-6068.

GABINETE UROLOGICO ALEMAN VIAS URINARIAS
Consultas gratis de 7 a. m. a 8 p. m. Tratamiento modernos que Vacunas Alemanas para curar la Gonorrea, en pocos días sin dolor. No importa que sean crónicas o mal curadas. Garantizamos por medios científicos la curación radical. Para consultas y curas reservadas llamé al teléfono M-3606. Facilidades de pago. Impotencia, debilidad sexual, piel y sífilis, Jesús del Monte 135 bajos, frente a la quinta de Dependientes. Habana.

Profesionales

3 DRES. EN MEDICINA

DR. MESA RAMOS
PIEL, SIFILIS, VENEREO
Impotencia, esterilidad, etc. Consultas y tratamientos 8 a 9 a. m., 5 a 1 p. m. Perseverancia 32, entre Amistad y Virtudes.

DR. JOSE ALFONSO
Ex-especialista del Centro Asturiano: ojos, garganta, nariz y oídos Consultas mutualizables de 10 a 12 y de 4 a 5: $1.00; de 2 a 4: $3.00. Turno fijo: $5.00. Operaciones módicas. Monte 386. Telf. M-2330.

INSTITUTO HIGIA
ENFERMEDADES VENEREAS (EXCLUSIVAMENTE)
Curación rápida y garantizada de gonorrea, reciente o antigua, prostatitis, orquitis, artritismo blenorrágico, sífilis, úlceras chancrosas, impotencia. Ultimos medicamentos. Método indoloro. Diatermia, fulguraciones. CONSULTAS Y RECONOCIMIENTOS GRATIS, de 7 a.m. a 9 p.m. Turnos especiales. Zanja 2, altos, entre Galiano y Rayo. Teléfono M-6605

DR. OCTAVIO RIVERO
Asma, tuberculosis, enfermedades pulmonares y alérgicas. (Coriza, urticaria)
Ex asistente Servicio del profesor Saye, (Barcelona), ex jefe clínico Dispensario Antituberculoso Municipal. Consultas: lunes, miércoles y viernes, 12 a 2 p. m.; martes, jueves y sábados 9 a 1 p. m. Campanario 43. M-6258.

DR. A. BARBA INCLAN
Médico cirujano. Huesos, articulaciones y músculos. Especialista ortopédico del hospital de la Policía Nacional y ayudante del profesor A. Inclán. Gabinete de electricidad médica y masage. (Consultas diarias, de 2 a 3 p. m. Reconocimiento: $5.00; consultas sucesivas: $3.00; consultas fuera de hora: $10.00. Viernes, de 2 a 3 p. m. Consultas gratis para pobres (5 turnos). San Lázaro 122, bajos). Habana.

DR. ALFREDO COMAS
Especialista del Instituto del Cáncer. Enfermedades venéreas, sífilis, impotencia afecciones de señoras, tumores del útero y pechos. Aplicaciones del Radium. Horas: de 2 a 5 Teléfono M-7728, San Nicolás 70, Habana

4 OCULISTAS

DR. MANUEL ANTON
OCULISTA
Especialista en Enfermedades de los Ojos de la Quinta «La Benéfica» Consultas diarias de 4 a 6 p.m. Vedado, calle 17 Nro. 260, esquina a I, teléfono F-2198

6 COMADRONAS

CONSUELO RUDA
Comadrona ex interna de la casa de Salud «La Balear». Muchos años de práctica. Consultas gratis. Nueva del Pilar número 14, entre Benjumeda y Desagüe. Telf. U-5824.

COMPRAS

9 CASAS

COMPRO CASAS DESDE $2.000.00 A 2.500-00 en Santos Suárez Almendares, La Sierra, no corredores (Montalvo) Luis Estévez 558 Santos Suárez, Teléfono I-4104.

COMPRO CASA MODERNA EN LA Habana, de $4.000 a $5.000. Informes: A-6149

ADMINISTRACION DE BIENES
Bufete De Solo, Cárdenas y Carballido. No tenga preocupaciones con sus bienes. Vea al señor Alberto Ayala, director de este Departamento, quien le explicará cómo puede usted tener mayor rendimiento y más tranquilidad con sus bienes. Aguiar 66, altos: M-7744 y A-0661.

14 AUTOMOVILES-ACCESORIOS

COMPRAMOS AUTOMOVILES Y CAmiones de todos los años, prefiriendo modernos, pagándolos más que nadie. Operaciones rápidas, dinero al momento. «El Relámpago», Concha Nro. 969, Luyanó.

15 MAQUINARIAS

COMPRO: UN SIN FIN NRO. 20. SIErra de banco, guillotina, trompo y cepillo 12 pulgadas e incubadora. Ofertas: diríjase a Nro. 28, por escrito. Departamento de Anuncios Clasificados DIARIO DE LA MARINA, Habana

17 MUEBLES Y PRENDAS

COMPRO ROPA USADA DE Caballeros. Si usted tiene alguna ropa en buen estado, zapatos, maletas, recuérdelo. Martínez le paga bien. teléfono M-2687 Villegas 70, esquina a Lamparilla.

U-1800: COMPRA MUEBLES
Pianos, máquinas de coser, escribir, objetos de arte, plata y porcelana bronce, libros, antigüedades, neveras, cocinas completas, archivos y lámparas. «El Ras», U-1800

Compramos:
Brillantes, platino, plata y oro
BAHAMONDE Y CIA.,
(desde 1893)
Amistad 94, casi esquina a San José

M-2252: COMPRO MUEBLES
Máquinas coser, escribir, lámparas, radios modernos, refrigeradores, objetos oro, plata, bronce, marfil. Lo que venda. Salud 47, entre Manrique y Campanario, «El Corazón de Jesús».

U-1488: COMPRO MAQUINAS de coser escribir, pianos, radios, lámparas, vajillas, objetos de arte, adornos, figuras de bronce, mármol, estatuas, neveras, relojes, muebles. Todo lo quie venda. Negocio rápido! U-1488

COMPRO MUEBLES
Pignoramos compramos joyas finas, artículos plata, bronce, porcelana, cristal, marfil, alfombras máquinas escribir, Singer, radios, lámparas, muebles, ropa de hombre y objetos valor.
«LA REGENCIA»
Suárez números 8 y 10
Telf. A-6628

A-9003: COMPRO MUEBLES
FINOS Y CORRIENTES
Objetos de arte, oficina todo, lámparas, equipajes, máquinas coser, sillones barbería, pianos, porcelana, bronce, ropa caballero. Todo lo que venda. Telf. A-9003.

U-1510
Compro para mi casa: cuarto tres cuerpos, comedor Renacimiento, máquina Singer, escribir, escritorio, neveras, radios, libreros, etc. Oportunidad que se le presenta. Operación rápida: U-1510.

COMPRAMOS JOYAS
Antiguas y modernas, con brillantes, zafiros, rubíes y esmeraldas finas, oro, platino, plata y enchapes hasta en pedazos. Objetos de plata, bandejas juegos de café, cubiertería y otros artículos. Rosarios de oro y plata, con cuentas de perlas, coral, amatistas, etc. Pagamos bien. Vamos a domicilio.
CARBALLAL Y HERMANOS
San Rafael 138, entre Gervasio y Belascoaín. Telf. U-5744.

M.E.C.D. 2016

COMPRAS

17 MUEBLES Y PRENDAS

U-6379 COMPRO ROPA CABALLEro, señora, muebles, nevera, discos, mamparas, ventiladores, baúles, maletas, todo lo que quieran vender, liquido casa completa, camión en puerta, dinero en mano.

M-9136: COMPRO
Máquinas coser, escribir, muebles, oficinas completas, archivos, caja contadora, café, fonda, divisiones, mamparas, sofás, oficina, caja-hierro, vidrieras, neveras, pupitres, baúles, maletas, objetos arte, fuente soda, barberías completas. Compro, cambio y vendo. Llame M-9136.

COMPRAMOS JOYAS
Antiguas y modernas, con y sin brillantes y piedras, relojes de oro, rosarios y objetos de plata, porcelana, adornos finos y bronces.
PIGNORAMOS Y CAMBIAMOS
Necesitamos mercancía.
Vamos a domicilio.
Solicitamos lotes.
«LA SEGUNDA IMPERIAL»,
Corrales 157, esq. a Figuras.
A-9640.

A-6620: COMPRO MUEBLES
Juegos de cuarto, comedor, sala, piezas sueltas, neveras, refrigeradores, máquinas de coser y escribir, muebles de oficina, radios y equipajes. Liquido casa de huéspedes. «La Moderna». Salud 3: A-6620.

A-7795: COMPRA MUEBLES
De todas clases. Pagamos más que nadie. También vendemos, cambiamos y alquilamos. No venda sin antes hacer una llamada: A-7795. Vamos en el acto. «La Honradez». Máximo Gómez número 75.

U-2530: COMPRO MUEBLES EN GEneral. Liquidamos casas completas: pianos, máquinas coser y escribir, objeto de arte, adornos, porcelana, plata, bronce, vajillas, libros, oficina. Compramos todo. Negocio rápido. Teléfono U-2530.

U-5154: COMPRO MUEBLES
Modernos, todas clases de máquinas coser. Pagamos más que nadie. Vendemos, cambiamos o aceptamos muebles en fondo. No venda sin antes llamar a Díaz y Chao Neptuno número 187 y 200: U-5154.

COMPRO MAQUINAS
Singer, escaparates, camas hierro, neveras, burós, libreros, pago más que nadie, llamen A5-1252, Angeles 34, mueblería.

18 UTILES DE OFICINA

COMPRO MUEBLES DE OFICINA: máquinas escribir, sumar y calculas, cajas caudales, archivos, sillas giratorias, baúles y maletas, oro, plata y brillantes. Pagamos más que nadie. «La Nacional», Villegas 93: A-9915.

19 LIBROS E IMPRESOS

NO REGALE SUS LIBROS ANTIguos a librerías de viejo. La librería Albela se los compra, pagándole más que nadie. Belascoaín casi esquina a San Rafael. Telf. U-5783.

23 OBJETOS VARIOS

COMPRO BARQUITO DE VELA EN buen estado. Vapor 53, altos. U-1309.

COLECCIONISTAS COMPRO SELLOS de Correo. Zúñiga, Edificio Bacardí 309.

Arrendamientos

A-1 FINCAS RUSTICAS-URBANAS

ALQUILAMOS FINCA RUSTICA UNA caballería y 94 cordeles, en el Calvario. Linda por el norte con el camino de Arroyo Naranjo. Tiene residencia, pozo y árboles frutales. Alquiler $25.00, dos meses fondo. Bufete Fernández y Cuadrado. O-Reilly 26, altos M-2602.

A-2 ARRENDAMIENTOS VARIOS

ALQUILO PLANTA DE PASTEURIzar leche a 15 minutos de la Habana en perfecto fuincionamiento; se da barata. También sirve para cualquier negocio de refrigeración por tener espléndida nevera. Teléfono F-2732

Reparaciones

42 MUEBLES Y PRENDAS

REPARAMOS SUS MUEBLES POR poco dinero, dejándolos nuevos. Casa Pardo. U-5761. Los modernizamos, barnizamos a muñeca y esmaltamos «Duco». Pinturas mimbres a vapor y neveras. Tapicería en general. Azogamos espejos. Trabajos garantizados. San Rafael número 130.

REPARACIONES DE MUEBLES
CASA «CORO»
Barnizamos toda clase de muebles y tapicería. Especialidad en colores, combinaciones de maderas y chapas. Limpieza de muebles a domicilio. Estrella 27, entre Aguila y Angeles. Teléfono: M-2127.

¡Repare a tiempo su nevera!
Rionda, Esmaltados por calefacción eléctrica. Infanta 1,059. Teléfono: U-3968.

ARREGLE A TIEMPO SUS MUEBLES
A-9284: Tapizamos, barnizamos o reformamos muebles a reducido costo, dejándolos enteramente nuevos. Esmaltamos «Duco». Especialidad mimbres y neveras. Llame y pasaré por su casa, sin costo para usted.
RODRIGUEZ
Estrella núm. 79.

«GARCIA ESPINOSA», MUEBLEría y tapicería, San Rafael y Soledad. Hacemos trabajos de tapicería, reconstrucción, pintura y decoración. Mejor trabajo y mejores precios, porque somos obreros, directores y propietarios. Nuestro teléfono: U-1424. English spoken.

VENTAS

48 CASAS

VENDO CASA MAMPOSTERIA CIElo raso, sala, saleta, 2 habitaciones, cocina, servicio y patio, en $1600 calle Velarde 159 entre Infanta y Chucruca. Reparto Las Cañas. Dueño: Domínguez 223, Cerro. Telf. A-7553. No Corredores.

TORRECILLA 24, MARIANAO MUY cerca nueva Fábrica Tejidos vendo chalet de madera, grande con terreno al fondo, baratísimo. Informa Manuel Fernández Muralla Nro. 114

REPARTO ALMENDARES
Vendo sin estrenar 2 chalecitos modernos, jardín, portal, sala, comedor, 2 amplios dormitorios, lujoso baño, cocina, $3.500, verlos a todas horas 9 y 12 reparto Almendares, Oficina Sr. Alpendre Telf. FO-2552

AMPLIACION ALMENDARES
Vendo unos lindos chalets sin estrenar, jardín, portal, sala, comedor, 3 lujosos dormitorios, lujoso baño, garage y cuarto altos. $6.000; otro esquina 4 amplios dormitorios, $7.500; 4 más sin estrenar con 3 dormitorios, garage, cuarto altos, $5.800, en La Sierra, 4 dormitorios, 2 baños $8.500. Para verlos a todas horas calle 9 y 12, reparto Almendares, Oficina Sr. Alpendre, FO-2542

VENTAS

48 CASAS

OPORTUNIDAD: EN LOS PINOS, casa de madera, de dos departamentos independientes, compuesto cada uno de sala, cuarto, comedor cocina y servicio, patio al fondo. En total: 450 varas. Se ven en $900.00. A dos cuadras de la Estación del ferrocarril y con ómnibus por la puerta: M-1677. Amaro.

¡GANGA! EN $3,500, AMPLIACION de Almendares, calle asfaltada, una cuadra del tranvía: jardín, portal, sala, recibidor, 3 habitaciones, baño intercalado, comedor fondo, servicio, cocina, garage, patio, techos monolíticos. Informes: M-7167.

¡GANGA, PARA RENTA! EN $3,800, dos casas independientes, próximo Infanta. Renta: $40.00. Compuesta de sala, comedor, tres cuartos, baño, cocina y patio. La otra: comedor, un cuarto de 5 por 4, baño, cocina y patio. Buena construcción. Informan: M-7167.

PRECIOSA CASA, EN $5,500, ALmendares próximo tranvías y guaguas: jardín, portal, sala, comedor, cuatro cuartos, hall, baño intercalado, pantry, cocina, garage, patio. Informan: M-7167.

EN LO MEJOR DE SANTOS SUArez: $4,500, esquina de fraile. Le pasan por la puerta tranvías y guaguas: jardín, portal, sala, gabinete, 3 cuartos, baño intercalado, comedor al fondo, un cuarto y servicio criados. Informan: M-7167.

SE VENDE EN LA HABANA, DOS plantas, en $7,000, compuestas de sala, comedor, 3 cuartos, baño intercalado, cocina, dos patios, techos monolíticos, rentando $68.00. Informan: M-7167.

VENDO: CHALET RENACIMIENTO Español, en la Víbora. Compuesto jardín, portal, sala, comedor, dos cuartos, baño modernísimo, cocina, garage, patio y traspatio; que se pueden fabricar cuatro cuartos al fondo. Precio: $3.500. Doy facilidades pago. Informan Clavel 14, letra B, entre Lindero, Nueva del Pilar.

CASAS BARATAS: VIRTUDES UNA planta 120 metros, $6.000. Animas, 180 metros antigua, $7.000. Lealtad, cerca Belascoaín, sala, comedor, tres cuartos, $3.300. Marqués González, sala, comedor, 3 cuartos, $3.300. Campanería. Aguiar 68. M-7785.

MONTORO CERCA CARLOS III UNA planta moderna con portal, sala, hall, 2 cuartos, baño, comedor, 3 cuartos altos, $5.500. Avenida Acosta entre San Francisco y Concepción, moderna, 2 plantas. Rentan $60. Precio: $7.000. Campanería. Aguiar 68. M-7785.

SE VENDE
Hermosa residencia acabada de construir con solidez, lujo y todos requisitos del moderno confort. Calle 8, entre 11 y 13, reparto Nicanor del Campo, Almendares. Teléfono: X-1260.

ACUSTIN SOLIS
Compro y vendo: edificios, casas, solares, fincas rústicas y de recreo. Doy dinero en hipotecas. Compostela número 50, entre Obispo y Obrapía: M-2751.

Vedado: Calle 29 y letra, chalet monolítico. Fabricación primera: jardín, portal, vestíbulo, sala, comedor, pantry, cocina, cuarto y servicio criado, garage, cuarto y servicio chofer. Altos: recibidor, 5 habitaciones, 2 baños completos, terraza: $18,500. A. Solís, Compostela 50: M-2751.

Calle Quinta, cerca 2, una planta, 13.66 por 50, monolítica, decorada: jardín, portal recibidor, 4 habitaciones, 2 baños intercalados, comedor al fondo, garage, cuarto y servicio criados: $16,000. A. Solís, Compostela 50: M-2751.

Vedado: Calle 26, cerca 23, una planta, nueva, monolítica. Fabricada por Max Borges: jardín, portal, sala, salón de música, hall, 3 grandes habitaciones closet, bño intercalado en colores lujoso, gran comedor, cuarto servicios criados, patio y traspatio, 566.50 metros terreno: $11,500. A. Solís, Compostela 50: M-2751.

Vedado: Calle 19, cerca 23, nueva, monolítica, una planta: sala, saleta corrida, 3 habitaciones, baño intercalado completo en colores, comedor, cuarto y servicio criados, garage: $8,500. A. Solís, Compostela 50: M-2751.

Sitios, cerca Belascoaín, 2 plantas nuevas monolíticas: sala, 3 habitaciones, baño intercalado completo, comedor, cocina, (cada planta). Renta: $68.00, $6,800. A. Solís, Compostela 50: M-2751.

Santos Suárez: Calle Zapotes, cerca San Benigno, 500 metros terreno. Moderna: portal, sala, saleta, 7 habitaciones, baño, pantry, cocina y servicios criados. ¡Ganga $3,000 y reconocer hipoteca moratoriada $2,000. A. Solís, Compostela 50: M-2751.

Buen Retiro: Doble línea tranvías, brisa, 2 casas modernas: jardín, portal, sala, 4 habitaciones, hall, 2 baños completos intercalados, comedor, pantry, cocina, garage, patio, 600 metros (cada una) ¡Ganga! $7,000, las dos. A. Solís, Compostela 50: M-2751.

Mendoza: Calle San Mariano cerca Hermanos Maristas, chalet esquina, moderno. Bajos: jardín, portal, sala, recibidor, gabinete, hall, comedor, pantry, cocina, cuarto y servicio criados, garage. Altos: recibidor, gabinete, 5 habitaciones, gran baño y terraza. ¡Ganga! $10,000. A. Solís, Compostela 50: M-2751.

Reparto Almendares: Chalet, lugar bueno, moderna: portal, sala, 2 habitaciones, baño intercalado, comedor al fondo, cocina, entrada para garage: $2,750; otra, calle Tercera: $2,750. A. Solís, Compostela 50: M-2751.

SOLARES
Vedado: 25 entre B. y C., 17 por 22.66: $30.00 metro; 25 cerca H., 12 por 23, en $4,500; calle 23, esquina letra, 27 por 37: $30.00 metro; La Sierra, 12 por 22.47, en $1,500; reparto Almendares, cerca Miramar, esquina, 16 por 20, en $1,500; calle Primera cerca Lanuza, 10 por 5 varas: $1,000; reparto Almendares, 12 entre B. y C., 10 por 47.50 en $1,500; A., 10 por 43.96: $3.00 vara. A. Solís, Compostela 50: M-2751.

SANTOS SUAREZ
Casita moderna jardín, portal, sala, un cuarto, cocina, patio en $1600 y vendo parcela brisa 11x23.58, pegadito a Columbia en $600, libre de gravámen. F. Marín, Empedrado Nro. 12, A-7958

PARA EL PRIMERO QUE DIGA ES MIA
Alegre clarita, casita en el Vedado se la doy hoy en $2.700 libre de gravámen, por tener dueño que comprar finca campo, con jardín, portal, sala, comedor, tres cuartos, baño, cocina, patio; está entre 23 y 21. F. Marín Empedrado 12. A-7958

EDIFICIO CUATRO CASAS
Moderna de esquina fabricación de primera en lo mejor del reparto Almendares, tranvía una cuadra, renta $80; puede rentar 100, dueño la da en nueve mil pesos, es de pocas palabras y sin paluchería. F. Marín, Empedrado 12. A-7958.

A ESCOGER USTED PRIMERO
Alturas Buenavista, esquina de Fraile mide 10.74 por 19.74, precio fijo 300 pesos, solar centro 9.74 por 19.74. $280 en calle 8 por donde va ruta 28 entre 7 y 8, mide 7x18. Brisa, $230 y muchos más a escoger. F. Marín, Empedrado 12, A-7958

HABANA CUAL ES LA DE VD.
Dos plantas próximas a Egido renta $45 en $4.500; San Ignacio 6.50 por 20, $4.300; próxima a Merced, 7x24, $3.000 con $1,800 y reconocer censo de $1.200 compra. fíjese en Someruelos casa dos plantas en $6.700 de éste precio en este barrio es la única. F. Marín, Empedrado 12, A-7958

VENTAS

48 CASAS

VENDO EN EL REPARTO «LA SIErra», casa de dos plantas, citarón, muchas comodidades. 10 y 5a $7.000.

VENDO ACABADA FABRICAR DOS plantas independientes, techos monolíticos; sala, 3|4, baño, comedor, cocina, dos patios, decorada, citarón, carpintería cedra, pegada Belascoaín; renta $68. $6,800. Suárez. A5-4951.

OPORTUNIDAD DE GANGA VENDO libre gravámen, casa en el Cerro; calle San Cristóbal, una cuadra Calzada; 240 metros, 200 metros fabricación moderna mampostería; portal, sala, comedor, cuatro cuartos grandes, patio, traspatio, cuarto criados, urge venta. Mitad de costo. Sr. Pelletier. Corrales 32, Apt. 10. No corredores.

VENDO PROPIEDADES Y CAMbio por establecimientos. Tengo lotes de casas, muy baratas. Informes: Galiano 125. García.

$600.00 ENTRADA Y $1,000 CON FAcilidades, vendo gran casa madera y mil varas terreno, frutales, agua propia, luz, teléfono, etc., 2 cuadras ómnibus y tranbús, Cristina y Esperanza, reparto Montejo: FO-3134.

BUENAVISTA: AVENIDA 6 Y CAlle 6 rutas 9 y 28 una cuadra, vendo buena esquina con bodega y 5 accesorias, 250 metros mampostería fabricado: $4,900 y renta $55.00. Se dan facilidades. Dueño: FO-3134.

MARIANAO
Dos cuadras del Hipódromo. Gran residencia: jardín, portal, garage, sala, hall, comedor, cuatro cuartos, dos baños intercalado, gran terraza, monolítica. En los sótanos: igual. Más un solar lindando, de esquina, con arboleda: $7,500. Lluria, Metropolitana número 213.

EDIFICIO MODERNO. TRES PLANtas, seis casas, cada casa, sala, comedor, 3 habitaciones, baño, etc.; renta $180. Precio $22.000. Varias más. Marrero. Aguiar 27. M-7774.

CASAS MODERNAS, BARATAS, AMpliación de Almendares: jardín, portal, sala, hall, 2 cuartos, baño intercalado, comedor, cocina, patio, garage: $2300; otra: jardín portal, sala, 3 cuartos, etc.: $1,800: M-1072.

SE VENDEN TRES CASAS MODERnas y un pasaje compuesto de 5 casitas. Buena renta. Trato directo. Informes en la misma calle Enna y Cueto.

CASAS, HABANA
Aguila 2 plantas, $11.500; Aguila 2 plantas, $17.000; Trocadero 3 y media plantas, $15.000; Figuras 2 plantas, $10.000; Virtudes 1 y media planta, $7.500; Lamparilla 3 plantas, $8.500; Merced 2 y media plantas, $8.000; Genios $5.700, y muchas más. José B. Fernández, Obrapía 36, M-7430 y M-1506

VEDADO, CALLE 19
Entre calles de letra, 2 casas independientes, jardín, portal, sala, saleta, 3 habitaciones, comedor, cocina, servicios completos, ocupan las dos 600 metros, una sola $8.000.00, las dos $15.000.00. José B. Fernández, Obrapía 36. M-7430 y M-1506.

SANTA IRENE
A una cuadra de la Calzada de Jesús del Monte, lindísima casa, toda monolítica, sala, saleta, columnas escayola, centro, 4 habitaciones, baño intercalado, comedor, cocina y gran patio, preparada para altos y varias más. José B. Fernández, Obrapía 36, M-7430 y M-1506.

SANTOS SUAREZ, RESIDENCIA
Esquina de fraile a la altura de la Loma del Mazo, habitaciones de 5 por 4, 2 baños, escaleras de mármol, cantería y toda monolítica. 2 halls, tiene cuerpo aparte para 2 máquinas y 2 habitaciones. José B. Fernández, Obrapía 36. M-7430 y M-1506

LOMA DEL MAZO
Cúrese del asma y de la bronquitis y viva fresco. En O-Farrill residencia de esquina 2 plantas monolítica, bajos (todas las comodidades que exige una casa de lujo) altos terraza y 4 habitaciones de 4x4. se deja parte en hipoteca. José B. Fernández, Obrapía 36 M-7430 y M-1506

CERCA COLEGIOS
Mendoza calle Cortina, residencia, jardín, portal, sala, hall, de 2 metros, 5 habitaciones en el sótano departamento independiente con sala, 3 habitaciones, comedor, y cocina, garage y cuartos de criados. José B. Fernández, Obrapía 36. Telfs. M-7430 y M-1506

AVENIDA DE ACOSTA
Esquina a 3 calles de 2 plantas independientes, cerca de la calle San Francisco, altos, terraza, 5 habitaciones, bajos 2 casas independientes, monolítica toda, garage, renta todo: $75.00. José B. Fernández, Obrapía 36 M-7430 y M-1506

ARROYO NARANJO
Se vende una pequeña casa-quinta calle Pinar a 30 metros de la Calzada. Casa de mampostería con pisos de mosaico y cielos rasos, portales al frente y fondo. Sala, comedor, baño y tres cuartos. Mil o más metros de terreno.

SE VENDE EN EL VEDADO CASA de construcción moderna de lo mejor, estilo chalet, siete habitaciones, dos plantas, baños intercalados, patio garages, árboles. Informan en la misma. Calle E 456 entre 19 y 21.

SE VENDE LA HERMOSA CASA DE Calzada esquina a I, Vedado, con 9 amplísimos cuartos, 3 grandes salones de mármol, portales corridos, construcción de cantería, con 2.500 m2. terreno, esquina fraile, garage aparte para 8 máquinas, propia para clínica, colegio o fabricar casa apartamentos. Grandes facilidades de pago. Trato directo. Manzana Gómez Nro. 264

EN VARADERO. CONSTRUYE AMplía y arregla toda clase de casas y chalets. Se dan informes y garantías. José Gardell Garrigó. Avenida 1a No. 27. Cárdenas.

CASA SIN ESTRENAR SE VENDE barata, portal, sala, tres cuartos, comedor, cocina, lujoso baño, garage, cuarto alto servicio criados. Véala, calle 11 entre 8 y 9 Ave. Ampliación Almendares. Informes en la misma.

SANTOS SUAREZ VENDO CASA sin estrenar, mucha agua, alcantarillado, buena comunicación, insuperable construcción, propia para familia de gusto. Mayía Rodríguez 414 esquina a Carmen. Visítela. Teléfono I-3055

CASAS Y SOLARES: COMPRO Y vendo: Habana Vedado, Jesús del Monte, Víbora y Arroyo Apolo. Dinero para hipotecas. Estrada Mora. Oficina, San Ignacio 50, esquina a Lamparilla: M-7432.

SE VENDE LA PRECIOSA CASA DE San Lázaro núm. 76, entre Vista Alegre y Carmen, a una cuadra de la Calzada de la Víbora, construcción de primera, de gran lujo, compuesta de portal, sala, saleta corrida, cuatro cuartos, saleta de comer al fondo, cocina, servicio de criados, baño intercalado de gran lujo; $6.500; 222 metros cuadrados de superficie. Informa su propietario: Francisco Torres. Aguiar 65. Teléf. A-7830. Pueden ver la casa de 8 a 11 a.m. y de 1 y media a 5 p. m.

SE VENDE: MARQUES GONZALEZ, núm. 105, entre Figuras y Benjumeda, preciosa casa, construcción de primera, de gran lujo; sala, saleta corrida, cuatro cuartos, baño intercalado de colores, servicio de criados, cocina para gas y carbón, calentador, etc. $6.500 pesos. 130 metros cuadrados de superficie. Informa su propietario: Francisco Torres, Aguiar núm. 65. Teléfono A-7830. Pueden ver la casa de 8 a 11 a.m. y de 1 y media a 5 p.m.

VENTAS

49 SOLARES

VENDO PARCELAS
De 6 metros por 22 fondo a $400, próximo al Colegio Belén 3 más de 10 varas por 24 fondo, $600.00 Para tratar su dueño calle 9 y 12 Almendares. Oficina Alpendre, FO-2542

VEDADO: CALLE 23
SOLAR: $2,850
Vendo completamente libre de toda carga, solar que mide 9 por 34.19, o 18 por 34.19, en $5,250. Unicos por fabricar en la cuadra. Propietario: J. González, O-Reilly: M-2602 y F-3752.

MIRAMAR, SOLAR DE ESQUINA, SEPTIMA AVENIDA: $4.00 VARA
29.48 varas, por Séptima, y 53 varas por calle 14. Total: 1,564 varas. Olózaga, calle 8 esquina a Tercera Avenida, reparto Miramar: FO-3752.

VENDO MAGNIFICA ESQUINA EN Avenida de los Presidentes esquina a 25, con un aproximado de 1.000 metros de superficie, con alguna renta, más propia para fabricar. Calle 27 número 460, entre F y G. Vedado.

VENDO SOLARES, SANTOS SUArez: Mayía Rodríguez y Carmen, la medida que desee, a la brisa, entre lujosas residencias. Véalos, o cambio por casas, dando vuelto: I-3055.

AVENIDA COLUMBIA: VENDO LOte 1,600 varas, frente Barraqué, rodeado magníficas residencias. Hace esquina, una cuadra Calzada, media del tranvía: $2.00 vara. Marrero, Aguiar 27: M-7774.

ALTURAS COLUMBIA: PROXIMO colegio Belén, lugar inmejorable. Parcelas: 10 por 36: $900.00; otra, 10 por 24: $650.00; otra, 12 por 31.63: $50.00. Lo que desee, tengo. Marrero: M-7774.

CALZADA COLUMBIA Y AVENIDA Truffin: Esquina ideal, centros, parcelas. La mejor manzana rodeada de hermosas residencias, próximo colegio Belén, desde $3.00 vara. Marrero: M-7774.

SANTOS SUAREZ: CALLE DOLOres entre Zapotes y S. Bernardino, 10 por 13: $400.00; 20 por 13: $800.00. También esquina, 12.30 por 27: $900.00 Marrero, Aguiar 27: M-7774.

JESUS DEL MONTE: CALLE MANgos entre San José y San Luis, único solar, dos cuadras de Calzada, calle asfaltada. Mide 305 varas. Precio: $950.00. Marrero: M-7774.

SOLARES: SAN BENIGNO CERCA Tamarindo, 13.30 por 22 varas, $900. Buenavista, Quinta Avenida esquina Fraile, 2,100 varas a $085. Calle 2 entre 6a. y 7a., setecientas varas, $500. Campanería. Aguiar 68. M-7785.

GANGA: POR EMBARCARME VENdo en lo mejor del Ensanche, pegado al paradero del Príncipe, dos terrenos de 12x41 varas a 8 pesos vara. Teléfono U-2470. Daniel.

EN $1.100. REGALO MAGNIFICO solar, 552 varas 12x46 a la brisa, a media cuadra del parque Fuente Luminosa. Ampliación de Almendares. Informes: FO-3397.

PARCELA DE ESQUINA VELAZquez y Rosa Enríquez 10x16 m., $500. Clavel entre Infanta y Pajarito. 100 mts., $700. Otra de 60 metros, $450. Dueño: F-4232. M-2567. Mercaderes 22.

REPARTO MIRAMAR CON PLAYA PROPIA A $4.60 VARA
Vendo parcela de terreno de esquina Ave. 1a, Reparto Miramar, con una medida de 20x90, dando frente a la Ave. 1a, y fondo al mar. Urge venta. Informes: J. P. Quintan e Hijo, Chacón 23. M-8182

REPARTO MIRAMAR ESQUINA A $4.75
Vendo parcela de esquina Ave. 3a. próximo al Reloj, con una medida de 30x35. Precio, a $4.75 vara. Se pueden hacer 2 parcelas. Informes: J. P. Quintana e Hijo, Chacón 23 Telf. M-8182

SOLAR SANTA CATALINA $3.50 VARA
Cosi esquina a Juan Delgado, 28 por 52 varas, lo mejor y más alto de Santos Suárez y llano, firme. Salud 160 F y Oquendo Lizasoain.

VEDADO, CERCA DE 23
Calle 21 de la calle 26 a la calle 30 parcelas de sol y de sombra de 14x34, 12x37, 11x37 y 28x24 estas a $5.50 vara y cerca de 12, 27x30, 13x30 y 12 por 27, estas más caras. José B. Fernández, Obrapía 36. M-7430 y M-1506

SE VENDEN EN ARROYO NARANjo en la calle Pinar a 50 metros de la Calzada, 15 mil metros de terreno lugar alto. Informes M-2684

MIRAMAR, DE SOMBRA
Cerca Colegio Ursulinas calle 18, solar completo, otro en la calle 20 al lado de la línea del tranvía fabricado por sus costados los dos, otro en 16 entre 5a y 7a. José B. Fernández, Obrapía 36 M-7430 y M-1506

CALLE 25, 92x31
Calle 25 cerca de Infanta y Marina este de terreno que mide 92 de frente por 31 de fondo, todo el lote a $16.00, por parcelas a $18.00 metro, propio para edificio o lote de casas, acera sombra. José B. Fernández, Obrapía 36. M-7430 y M-1506.

NICANOR DEL CAMPO
Calle 6 esquina de 33x37 o la parcelo en centro de 15x33 y esquina de 23x33, está al lado del tranvía y frente a la ruta 30, tengo varias más en este reparto. José B. Fernández, Obrapía 36. M-7430 y M-1506

BUEN RETIRO A $1.70
Marianao en Buen Retiro solares de 556 varas en la calle Infanta, cerca de la Avenida Columbia, por solares a $2.00, todo el lote a $1.70, tengo otra esquina en la misma calle de 32x47, es calle asfaltada. José B. Fernández, Obrapía 36. M-7430 y M-1506

LA SIERRA Y ALMENDARES VENdo en los mejores puntos a la brisa estas parcelas 10x23, 11-23, 12x22, 13x22, 10x47, 20x47, esquina fraile, frente Parque 22x20 con facilidades. pago. Dueño: FO-3134.

VENDO SOLARES, SANTOS SUArez: Mayía Rodríguez y Carmen, la medida que desee, a la brisa, entre lujosas residencias. Véalos, o cambio por casas dando vuelto: I-3055.

SE VENDEN SOLARES REPARTO Kohly, Alturas, primer Reparto salida Puente Almendares, el de más porvenir por ser el más próximo al Vedado, por lo saludable, por su gran altura y fresco, por su panorama no igualado en ningún Reparto, por su hermosa vista al Río Almendares. Se dan facilidades de pagos si es para fabricar. Hay parcelas chicas. Trato directo. Manzana Gómez 264.

AMPLIACION ALMENDARES. — SE vende una parcela de 10x35 con parte fabricada y servicios sanitarios rentando diez pesos al mes, precio: 1250 pesos. Informan Telf. M-2690 de 12 a 3.

GANGA: $350.00 SOLAR 417 VS. CAsa madera, árboles frutales, San José 17 entre Santa Fe y Guantánamo. Ampliación Víbora. Guagua ruta 2, a dos cuadras.

VENDO: $450.00, MAGNIFICO SOlar, calle Arnao, terminada de hacer en Santa Amalia, dos cuadras y media Calzada, 12 varas por 47. Dueño: Sr. Balunga, San Pedro núm. 6, Habana: M-7432.

VENTAS

49 SOLARES

OPORTUNIDAD
Todavía es el momento de comprar antes de que sigan subiendo de precio, solares en la mejor parte de la ciudad, por ser la más alta, saludable bonita y de más porvenir, es decir, en los Repartos Kohly, tanto del Vedado como de Marianao, en ambas márgenes del río Almendares. Informan: FO-1513, FO-2503 y M-9941

GANGA: SOLAR 24 VARAS FRENte por 36 de fondo, Vista Alegre entre San Anastasio y Lawton. Se puede parcelar. M-2863 y F-3131.

SE VENDE LA MEJOR ESQUINA de fraile del Vedado 23 esquina a Baños, 22.60 metros por la calle 23 y 36 metros por la calle Baños, con un total de 815 metros cuadrados. Tiene la cloaca a 2.50 metros de profundidad, circunstancia que permite sótanos para garage, cuartos de criados y demás servicios. Informa su propietario: Francisco Torres, Aguiar 65. Telf. A-7830.
y reconocer censo; calle 14, entre Quinta y Séptima: 4.10 vara; calle 16, entre Quinta y Séptima, sombra: $4.60; Avenida Diez: $3.75 vara, sombra. Muchos más con facilidades pago. S. Olózaga, calle 8, esquina Tercera Avenida, reparto Miramar: FO-3306.

TERRENO EN PEDROSO, CALLE asfaltada, acera, alcantarillado y agua, a cuadra y media de Infanta, con 3.000 varas y frente a tres calles. Se vende todo o parte. Teléf. U-1710.

50 FINCAS RUSTICAS

VENDO FINCA URBANA EN $11.000. Mampostería y techos monolíticos; situada en Cueto entre Rodríguez y Municipio. Informes en Herrera 214, entre Fábrica y Reforma. No trato con corredores.

FINCA DE RECREO $2.300
Casi un cuarto caballería a 30 minutos Habana, gran frente carretera, hermoso chalet moderno, garage, casa encargado, agua corriente, muchos frutales variados. Omnibus ruta 38 pasan por frente. «Villa Rosa», kilómetro 33, Carretera Habana-Batabanó.

AGUSTIN SOLIS
AGENTE DE NEGOCIOS
Compostela núm. 50,
entre Obispo y Obrapía
M-2751

Cerca central Fajardo, 2 caballerías, casa tabla y tejas, casa tabaco, maiz, casa escuela mampostería y tejas, pozo fértil, regadío, buena arboleda, terreno llano colorado, 2 kilómetros carretera, un kilómetro apeadero ferrocarril, 35 minutos Capitolio, dedicada frutos menores: $3,000. A. Solís, Compostela 50: M-2751.

Salud: Media caballería, frente carretera, buenas tierras coloradas, casa, pozo, árboles frutales: $1,500; otra, media caballería Güira: $1,500; otra, 1 caballería, en Rincón: $1,600; otra, 1 caballería, carretera de La Salud, en $1,650; otra, de 1 y tres cuartos caballería, tierra colorada de primera, llana, con casa y arboleda, en $2,500. También tenemos algunas fincas para arrendar, de una a 20 caballerías en la provincia de La Habana. A. Solís, Compostela 50: M-2751.

VENDO FINCA 45 CABALLERIAS, 3,000 metros frente carretera, 35 kilómetros Habana, atravesada línea férrea, apeadero y chucho, tierra colorada primera, cercada aguadas fértil, palmar, casas, luz eléctrica, teléfono, buenos pastos, algún monte, dedicada frutos menores, propia para ganado. Informes personales: $2,500 caballería, facilidades pago. A. Solís, Compostela 50: M-2751.

SE VENDE L FINCA SANTISIMA Trinidad o Serra, de 22 caballerías en el pueblo de Aguacate, empastada de guinea, muchas palmas, árboles frutales y cafetal, se da en la venta parte la vaquería y aperos de labranza. Informes en la misma y en Consulado 63, bajos V. Candales.

51 ESTABLECIMIENTOS

VENDO POR AUSENTARME LA MEjor casa de huéspedes de la Habana que lo mismo es hotel, habitaciones con baño privado. El mejor punto, bonito negocio para persona quiera ganar dinero y trabajar poco. Informan Malecón 1 y Prado, Departamento 6, Pérez, A5-3692

VAIAS CASAS PARA INQUILINAto que pagan y cobran $500, $8.50 $160, $4.15; $150, $3.23; $95, $1.68, tienen buen contrato y lugares. Informes Salud y San Nicolás. Fuente de Soda, Manolo.

SE VENDE UN ESTABLECIMIENTO de productos del país punto inmejorable para fuente de soda. I-3382

¡BODEGUEROS, VEAN ESTO!
Vendo magnífica bodega, muy surtida: $2,400, pocos gastos. Vende 60 pesos diarios, está en manos de dependientes. Siendo persona de referencias, doy facilidades pago. Informes: Cuenya, café «Independencia», Belascoaín y Reina.

VENDO CASA DE HUESPEDES
En el mejor punto de La Habana. Muy barata, poco alquiler, contrato. Inormes: Monte y Zulueta, café «Internacional». Pérez.

KIOSCO EN EL MERCADO UNICO, por Cristina, preparado para cualquier giro, se vende o arrienda en proporción. Informan Neptuno 175; Tostadero de Café «El Fénix».

VENDO URGENTEMENTE, EL MEjor kiosco de guarapo, refrescos, café. El mejor lugar, a primera oferta. Sr. Navarro, Sol número 114, vidriera tabacos, entre Egido y Villegas, 10 a 12 y 2 a 5, solamente.

VENDO CASAS DE HUESPEDES, hoteles, inquilinatos, cafés, bodegas, vidrieras tabacos. Arriendo gran restaurant, solicito socios para bodegas con $500 y $1.000; otro para tienda ropa 30 años establecida con $3000, negocios en precios de oportunidad, reserva y garantía. Véanse café «Independencia». Belascoaín y Reina. Fernández.

VENDO NAVE DE 10x25 METROS en terreno de 1,000 metros y carpintería preparada para toda clase de trabajos. Informes: I-6251.

VENDO: HOTEL 72, HABITACIOnes con baños, en $17,000, el mobiliario vale más; una casa huéspedes: $1,200; una casa inquilinato, en $500.00; y un garage en $600.00. Informes: Galiano 125. García.

SE VENDE FARMACIA PEQUEÑA, con buena venta, en buen barrio de la Habana. Más informes Telf. U-6922

SE VENDE UNA CASA DE COMIDAS amueblada de todo, poco alquiler. No intervenir corredores. Para informaciones, llame: Telf. XO-1517, Ramón Sánchez, Pepe Antonio núm. 11 y medio, altos, Guanabacoa.

A DOS CUADRAS DEL CAPITOLIO y sola en esquina vendo bodega, tiene contrato y poco alquiler, vende de $35.00 en adelante contado. Teléfono M-4890.

¡NEGOCIO! BODEGUEROS: BOdega cantinera (se garantizan 40 pesos diarios de venta). La mitad de cantina). Póngale usted precio. Para informes, en horas hábiles: Telfs. M-9759 e I-6303.

SE VENDE UN COMERCIO ESTAblecido en Reina Nro. 34 (donde estuvo «La Mía», dedicado a Frutos del País. Buen local con vivienda y buena clientela.

VENTAS

51 ESTABLECIMIENTOS

VENDO FONDA ACREDITADA $300, igual acepto socio por desavenencia con el actual; vende $20 diarios. Siendo competente y honrado, acepto cualquier dinero. Garantizo buen suelco. Cuenya, café «Independencia». Belascoaín y Reina.

SE VENDE UN ASERRADERO EN la provincia de Camagüey, informa Dr. R. Fina, Lealtad Nro. 197 letra C Habana, Telf. A5-0362

52 BOVEDAS Y PANTEONES

BOVEDAS Y PANTEONES A PLAzos, contado, osarios, traslados de restos. Rogelio Suárez, jardín Hortensia, junto al Cementerio de 8 a 11 y de 3 a 7, teléfono F-2382

53 AUTOMOVILES - ACCESORIOS

LA OPORTUNIDAD DE SU VIDA sólo la tiene «El Relámpago»: Ford coupé convertible del 35, radio. Propio para sportman o joven de gusto. Concha Nro. 969

NO PAGUE MAS DE $100 POR UN buen automóvil Chevrolet $70.00; Marquette $80.00; Gran Paige Sedan, $100.00; Buick $80.00. Gangas «El Relámpago», Concha 969

URGENTE VENTA. STUDEBAKER 35, completamente nuevo, seis cilindros radio vestidura cuero, equipo completo a plazos o contado. Informan Monte 5 apartamento 6, Mariñas.

EL COLEGIO «MARIA LUISA Dolz», de Calzada y Paseo, en el Vedado, acaba de cambiar el chassis largo modelo 1930, marca «Ford» de su ómnibus, y lo vende a la primera oferta razonable por no necesitarlo. Colegio «María Luisa Dolz», Calzada y Paseo, Vedado.

AMBULANCIA DODG-BROS, CON lavamanos, gomas nuevas, propio para clínica, hospitales, municipio etc. La doy baratísima con facilidades de pago. Ganga verdad. «El Relámpago» Concha 969

CAMIONCITO FORD DEL 31 CON carrocería de reparto, propio para panadería, tintorería, etc. También tenemos de otros marcas. ¡GANGA! Con facilidades. «El Relámpago! Conicha 969.

CAMION CHEVROLET DEL 37, CON carrocería de volteo de 3.1|4 metros, gomas nuevas, está igual que nuevo. Ganga, con facilidades de pago. «El Relámpago», Concha 969.

VENDO UN FORD DEL 32, 4 CIlindros en perfecto estado 2 puertas, muy económico en $350. Villanueva 266 Luyanó Joaquín Seguroda.

SE VENDE UN ERSKINE DEL 30, en buenas condiciones. Informes: Avenida de la Paz 5, Alturas de Almendares

¡GANGA! STUDEBAKER PRESIdente 1937 casi nuevo, 4.000 millas solamente. Pintura, motor perfectamente, gomas blancas, manejado sólo por su dueño, $1.100.00 Contado o facilidades. FO-2531

Como nuevos
ORTEGA Y FERNANDEZ
edificio «Dodge»,
23 y P., Vedado
U-1585
Los kilómetros en
DODGE
cuestan menos

VERDADERA GANGA
Se vende una cuña Ford 37 con todos los extras de lujo, radio. Paseo 655 entre 27 y 29 a todas horas.

AUTOS USADOS
GRAN LIQUIDACION

1936	Studebaker Sedán, 4 puertas.
1936	Chevrolet Sedán, 2 y 4 puertas.
1936	Pontiac Sedán, 4 puertas.
1935	Pontiac Sedán, 2 y 4 puertas.
1935	Chevrolet Sedán, 2 y 4 puertas.
1935	Ford Sedán, 2 y 4 puertas.
1935	Studebaker Sedán, 4 puertas.
1935	Buick Sedán, 4 puertas.
1935	Graham Sedán, 4 puertas.
1935	Ford, camión, carrocería estacas.
1934	Pontiac Sedán, 2 y 4 puertas.
1934	Ford Sedán, 2 y 4 puertas.
1933	Ford Sedán, 2 y 4 puertas.
1930	Ford, camión de reparto.

Además tenemos de otras marcas y años. Venga a verlos, sea de los primeros.

AGENCIA «PONTIAC»
Marina 64, esquina a Vapor,
(frente al Torreón)

SEDAN FORD DE 1935, DE CUATRO puertas, con baúl. Está como nuevo, pues ha sido poco usado. Necesitamos venderlo y se da barato. Se admite otro carro en cambio y se dan facilidades de pago. San José número 16, entre Aguila y Galiano.

AUTOMOVIL FORD SEDAN 1934, SOberbias condiciones, prácticamente nuevo. Situación económica obliga a venderlo barato. Persona seria. Se dan facilidades. San José número 16, entre Aguila y Galiano.

CAMIONES WHITE DE VOLTEO
Modelo 52-D, completamente nuevos se venden tres con dobles gomas neumáticas traseras y delanteras. La caja mide 6.-/2 M3. Pueden verso de 7 a 11 y de 1 a 5 en Pozos Dulces esquina de Desagüe. Se dan en mucha proporción. Su dueño Sr. Torres. Aguiar 65 Teléfono A-7830

FORD DEL 1935, 4 PUERTAS DE Luxe, en perfectas condiciones. Se vende barato, por ausentarme. Razón: Aguila 74, apartamento 409.

NO SUFRA PORQUE SU AUTOMOvil no camine bien, nosotros por poco dinero se lo dejamos igual que nuevo, visite nuestro nuevo taller en Horno No. 8 y 12 entre Príncipe y Vapor y saldrá satisfecho. Cepero y Cía. Teléfono U-6522.

VENTAS

53 AUTOMOVILES - ACCESORIOS

MAGNIFICO SEDAN DE 4 PUERTAS de lujo con radio, 1937, Ford, como nuevo, lo quemo en $700. Doy facilidades. Arjona. Horno 8. Teléf. U-6522.

EL MEJOR SEDAN, 2 PTAS. FORD 1929 que hay en la Habana, se da en buen precio; doy facilidades. Véalo en Horno 8. Sr. Arjona. Teléfono U-6522.

CEDO CONTRATO DE MAGNIFICO Sedan 4 puertas, Buick 41, de los económicos, casi nuevo; venga por él pronto. Sr. Arjona. Horno No. 8. Teléfono U-6522.

ACABADO DE REPARAR, QUEMO magnífico Sedán 4 puertas Ford del 30; doy facilidades de pago. Véalo pronto en Horno No. 8. Sr. Arjona. Teléfono U-6522.

SACRIFICO UN CHEVROLET DEL 1937 con cuatro puertas, corneta de aire, baúl, goma nueva, igual que nueva, en $650 al contado. M-9917. Preguntar por René. 79, Bélgica.

AVISO. VENDO AUTOMOVIL CHEvrolet del 36, Master 4 puertas como nuevo. Garage Belén. Compostela Nro. 139

BUICK 1937 80-C., CONVERTIble, de cinco pasajeros, equipo de seis ruedas, gomas antirresbalables, radio, equipo de lujo, en perfecto estado de mecánica y pintura. Garantía de carro nuevo. El carro más lindo de La Habana.

BUICK 1937, 40-C., CONVERTIble, de cinco pasajeros, equipo de seis ruedas, gomas antirresbalables, radio, equipo de lujo. Se vende en un precio razonable.

BUICK 41, CLUB SEDAN 1938, completamente nuevo, vestidura de cuero. Garantía de carro nuevo.

BUICK 41, CLUB SEDAN 1937, vestidura de cuero, cinco ruedas, pintura de fábrica, gomas nuevas.

LA SALLE SEDAN 1936, CINCO ruedas, vestidura de cuero, completamente nuevo.

OLDSMOBILE 1937 SEDAN, CON baúl, cinco pasajeros, motor seis cilindros, vestidura de cuero, completamente nuevo.

CADILLAC SEDAN LIMOUSINE, siete pasajeros, vestidura de cuero. Modelo de lujo 1935, seis ruedas, en inmejorables condiciones. Se vende muy barato.

BUICK 1936, SIETE PASAJEROS, Sedán Limousine, vestidura de cuero, seis ruedas. En perfectas condiciones de mecánica y pintura de fábrica, gomas nuevas.

PLYMOUTH SEDAN 1936, ACAbado de pintar, gomas nuevas, Sedán de cuatro puertas y baúl. Se vende muy barato.

FORD V-8, 85 CABALLOS, SEdán dos puertas, completamente nuevo, 5,000 kilómetros caminados. Garantía de fábrica.

CHRYSLER SEDAN DE SIETE PAsajeros 1936, pintura y gomas nuevas, vestidura de cuero. Se vende a la primera oferta.

TODOS ESTOS CARROS SE VENden al contado o a plazos. Véalos, son verdaderas gangas. Auto Service Company, Marina 2, Auto Service Company. Telf. U-3685.

VENDO DOS CARROS MUY BUEnos, Fords, cuatro puertas y dos puertas, por no necesitarse. Dejo parte a plazos. Telf. F-2139. Sr. Aldrey.

CUATRO PUERTAS DE 1935, SE vende. Está bueno de mecánica, vestidura y pintura, si le interesa, llame: FO-7637. Sr. Gotay. Doy facilidades.

LIQUIDACION DE CARROS, DESDE 50.00, de todas marcas y tipos, caminando perfectamente bien y marcados. Agencia Ford de Marianao: FO-9220 y FO-9240.

FORD DE 1936, CUATRO PUERTAS de lujo, bueno de todo. Se admite carro en cambio y muchas facilidades. Agencia Ford de Marianao.

CARROCERIA DE GUAGUA, TIPO Pullman, de uso. Nos está estorbando y la damos por sesenta pesos. Verdadera oportunidad. Agencia Ford de Marianao.

GANGA. $350 SEDAN FORD 4 PUERtas 1934, gomas nuevas 6 capas frenos, bujías, acumulador nuevos. Motor a prueba. J Nro. 411 Telf. F-3959

SE TRASPASA EL CONTRATO DE compra de un Chevrolet del 34, en perfecto estado, con 6 ruedas, con sus gomas y maleta trasera, haciendo un gran descuento, poca entrada. Galiano 68, altos fotografía.

BUICK ABIERTO, MOTOR CHICO, en perfectas condiciones, seis ruedas, gomas nuevas, 6 capas. Casi regalado. Oquendo 72, entre Sitios y Peñalver, garage.

PYROIL

Garantizamos un 10% economía, consumo de gasolina y un 50 por 100 en las reparaciones. Use «PYROIL», ligado con aceite AUDEC u otro similar en su automóvil, yacht o motor de cualquier clase. Unicos distribuidores en Cuba
«LUBRICANTES AUDEC S. A.»
Arbol Seco y Desagüe Telf. U-1276

54 MAQUINARIAS

PLANTA DE EXTRACCION DE aceites vegetales, ricino, maní, etc. en condiciones como nueva, con sus filtros, prensas. Lista para producir aceite. Casa Maquinarias, Concha núm. 122.

SE VENDE UNA MAQUINA DE FIletear badanas «Union Special». Está en perfectas condiciones se puede ver de 12 a.m. a 3 p.m. Habana 139 altos esquina a Luz.

UN MOTOR DE PETROLEO DE 50 H.P. con un dinamo de 35 H.P. en $300. 10,000 fundas de paja para botellas. $4 millar. Una máquina de planchar camisas, nueva, en $60. Una dobladora de papel en $500. Un linotipo modelo 5 con 2 juegos matrices y todos sus accesorios, motor acoplado, etc., trabajando, en $1,200. Una máquina Hoe, de 28x42 pulgadas con su equipo eléctrico, en $800. Rivero. Obrapía y Oficios.

VENDO APARATO DE RAYOS ULtra-Violeta para aguas minerales o refrescos. Informan en Aramburo No. 6 bajos, entre Animas y Concordia. Sr. Víctor.

VENTAS

54 MAQUINARIAS

RE-ASERRADORA DE BANDA para hoja 6», rolletes, marca Yates 341; cepillo 4 caras, 24 por 6, Fay and Egan, listos para elaborar; y un motor eléctrico 35 HP., con caja de arranque. Se vende muy barato. G. Sánchez, Tamarindo 109. Telf. FO-1509.

VENDO PLANTAS DE HIELO YORK 1, 2, 3, 4, 8 y 30 toneladas; Molinos para cacao, maiz y sal Nordy de 6 mazas 24x9; bombas Triplex P. P. 450 galones por minuto; donques luples 1; 2; 3; 4; 5; 6 y 1? pulgadas; bomba vacío; máquina de vapor 10 y 100 H. P.: motor de petróleo 120 M. W. M., cepillo cuatro caras Fay, escoplo barrena y cadena, turbina 2, 3, 4, 5 y 6pulgadas. Manila Nro 314. I-5619

VENDO PASADOR DE GUAYABA Y tres pailas de cobre, planta de eter, 3 centrífugas 18x30, winches eléctricos de vapor y de mano, compresor de aire 4x4 y 6x6 Curtis, correas, poleas, diferenciales 2, 4, 6 y 10 toneladas motores eléctricos 10, 15, 35, 50 y 150 H. P. tijera y punzón para herrería, planta de pasteurizar Burrey cortina Salmuera, camión volteo. Manila 314 Cerro. Hilario García I-5619

55 CAJAS CONTADORAS

GRAN LIQUIDACION DE CAJAS registradoras «National», de todos tamaños, con garantía mecánica, «La Nacional», Villegas 93, entre Teniente Rey y Amarguira. Teléfono: A-9915.

56 MUEBLES Y PRENDAS

FAMILIA VENDE LUJOSO CUARTO caoba 3 cuerpos última moda completo, elegantes tiradores, $125, comedor completo Renacimiento y Recibidor $90 y $40. Elegante Livingroom, todo nuevecito departamento 3, Prado 47.

FAMILIA VENDE LUJOSO JUEGO cuarto tres cuerpos último modelo, coqueta barras niquel cromo baratísimo, regio comedor Renacimiento, cueros repujados, $95. Nuevos completamente. Concordia 127 Belascoaín y Gervasio.

FAMILIA PARTICULAR VENDE, lujoso cuarto moderno caoba tres cuerpos, butacón, chiforrober, tiradores finísimos. Virtudes 115 último piso entre Lealtad y Escobar.

FAMILIA VENDE REGIO JUEGO cuarto caoba nuevo 3 cuerpos último estilo chifforrober 3 cuerpos maderas enterizas, soberbio butacón, banqueta tiradores modernos, verdadera ganga ¡véalo y se convencerá. Gervasio 61 entre Neptuno y San Miguel.

JUEGO CUARTO 3 CUERPOS, $28.00; Otro 3 cuerpos, chiforrober $55; otro caoba, lunas grandísimas, $75.00; camas, $4; escaparate, lunas, $10.00; aparador baratísimo. Maloja 71 San Nicolás y Manrique.

CASA PARTICULAR VENDO TODO $28, juego cuarto 3 cuerpos nuevecito, otro: $38, grande, lujoso $60; comedor Renacimiento $50; sala idem $40 (ganga) Escobar 9 San Lázaro y Lagunas.

FAMILIA PARTICULAR VENDE LUjoso cuarto moderno 3 cuerpos, butacón, tiradores finos, $125. Regio comedor estilo bargueño $95. Livingroom, lámpara madera, $15, nevera pomo. Salud 54, Escobar y Lealtad.

FAMILIA PARTICULAR VENDE LUjoso cuarto 3 cuerpos moderno, butacón tiradores finísimos, regio comedor renacimiento, cueros repujados, lámpara madera Sin estrenar. Oportunidad. Pocito 22 Marqués González y Santiago.

GANGA: SE VENDE UN JUEGO LIving-room, estilo inglés, tapizado, muy poco uso, procedente de familia de rango. Se da a la mitad del costo. Puede verse a todas horas en Concordia 150-C, altos, entre Oquendo y Soledad.

POR PRONTO EMBARQUE VENDO juego de cuarto 3 cuerpos, $32 juego de comedor 28 pesos; chifforrober 14 pesos. Escobar 206 entre Sitios y Peñalver.

A-6827: LIQUIDAMOS
A PLAZOS COMODOS
Muebles finos y corrientes, joyas, ropas, equipajes, neveras, radios, máquinas coser y escribir, lámparas modernas, pianos, cajas de hierro, cuadros, gobelinos y demás objetos que no mencionamos. Todo se liquida este mes, por reformas. No compre sin visitar «La Competidora», en Gloria 68, esquina a Indio. Telf. A-6827, G. Arango y Compañía.

POR VIAJE VENDO CASI NUEVA nevera propia comercio o particular, 38x20x44 pulgadas. El comprador ponga el precio. 5ta. Ave. entre 5 y 6, Reparto Buenavista. Ruta guaga 9 o 28.

FAMILIA VENDE CUARTO MODERno, $60.00 $95.00, con chifforrober tres cuerpos, $155.00. Comedor Renacimiento $65.00. Espejo dorado $10. Máquina escribir Royal, portátil $35. Sitios 111. Campanario y Lealtad.

PELOTARI QUE EMBARCA, VENDE juego de cuarto, 3 cuerpos, último modelo, 8 piezas. Costó $350.00, lo sacrifico en $150.00 Un escritorio plano y silla giratoria. Belascoaín 52, bajos, al lado de la Escuela de Medicina.

MUEBLES EN GANGA
DURANTE ESTA SEMANA
Liquidación de juegos de cuartos
3 cuerpos, completos
$95.00 Y $120.00
Otros modelos redondos, con chifforrober grande, con gavetas al centro, lindos tiradores.
A PRECIOS INCREIBLES
SAN NICOLAS 63, ENTRE NEPTUNO Y SAN MIGUEL

PELOTARI QUE EMBARCA, VENDO juego cuarto, lo mejor del año 38, 8 piezas, costó $350.00. Lo doy en $180.00, el resto de mis muebles, nevera y máquina Remington. Belascoaín 52, bajos, lado Escuela Medicina.

¡¡OPORTUNIDAD!!
ESPECIALIDAD EN ESTILO INGLES

¡NO PAGUE LUJO!
VISITE LA MUEBLERIA Y TAPICERIA
«GARCIA ESPINOSA»
EN SAN RAFAEL Y SOLEDAD
Elegantes y cómodos living-rooms muy cómodos; juegos de sala, comedor y cuarto de tres cuerpos, con originales modelos de coquetas. Acuda hoy mismo y ahorrará dinero. No cobramos lujo, porque no lo tenemos. Además, porque somos obreros, directores y propietarios: Nota. La entrega de muebles al interior con un veinte por ciento más baruto. Nuestro teléfono U-1424 English spoken.

M.E.C.D. 2016

VENTAS

56 MUEBLES Y PRENDAS

¡GRAN OCASION! SE LIQUIDAN varios juegos de living-room tapizados, de diferentes estilos. Aproveche esta oportunidad en la seguridad que quedará satisfecho. San José 95, entre Belascoaín y Lucena, frente al café.

FLUSES A $1.00

Liquido grandes existencias procedentes de subastas. Pantalones, zapatos, cortes de vestido, capas de agua, radios, maletas; véalos Monserrate No. 39 y Parque de Zayas. A-8054.

MUEBLES A PLAZOS

Y al contado. Casa Hierro. Compostela y Merced. Precio de liquidación, desde los más modestos hasta los más lujosos. Tomamos muebles usados en fondo. Vea nuestra exposición: M-1220. Alquilamos muebles.

NEVERAS

Americanas, reconstruídas y garantizadas.

REFRIGERADORES

De uso, con garantía de todas marcas y tamaños. Rionda. Infanta 1059, entre Desagüe y Benjumeda, frente a Pennino: U-3968.

LA PREDILECTA

LA CASA QUE NO COBRA LUJO

Gran liquidación de lámparas de sala, comedor, cuarto, biblioteca, de bronce, cristal y madera, cuadros, alfombras y objetos de arte y artículos para regalos, a precio de ganga.

"LA PREDILECTA"
San Rafael y Oquendo,
(al lado del bar).
U-2530.

CAPAS Y FLUSES, DESDE $2

RADIOS, DESDE $5.00

Camisas, pantalones y zapatos, liquido una gran existencia, procedentes de subastas; muebles oficina, máquinas escribir, sumar, coser. Véalas: Monserrate número 39 y parque Zayas. «La Hispano Cuba».

SALUD 11

ACABADITAS DE LLEGAR
VEALOS

Juegos livingroom, finísimo; cuarto, sala y comedor, Renacimiento, Arte Moderno; lámparas, neveras, refrigeradores, pianos, radios, juegos-mimbre, sillas, sillones, camas, escaparates sillas-café Viene sillones-barberos. Oficina: burós, archivos, máquinas escribir, contadoras, mamparas, caja hierro de 6 puertas, fuente soda y molinos. Visite esta casa. Salud 11: M-9136.

VENGA A VERNOS
EN SEGUIDA

AHORRARA DINERO. FACILIDADES DE PAGO. TOMAMOS SUS MUEBLES A CAMBIO

MUEBLES BARATOS

Liquidación permanente de Radios, Juegos de Sala, Cuarto y Comedor.
A VERDADEROS PRECIOS DE GANGA

"LA CASA LOPEZ"
BELASCOAIN 76
ENTRE JESUS PEREGRINO Y POCITO
TELEFONO U-1541

MUEBLES EN GANGA

Juegos de cuarto, Arte moderno: $4.00 mensuales; comedor, caoba, último estilo: $3.00 mensuales; sala y recibidor, modernísimo: $3.00 mensuales; juego de cuarto, tres cuerpos, caoba, últimas creaciones: $5.00 mensuales.
Precios muy bajos.
«LA EMINENCIA», NEPTUNO 188

¡¡OPORTUNIDADES!!

OFRECEMOS MERCANCIAS DE CALIDAD, A PRECIOS DE OCASION

Muebles finos, lámparas de todas clases, jarrones chinos Sevres etc. Relojes de mesa en bronce y mármol, biblioteca Renacimiento, fraileros, pianos, radios, objetos de arte y joyas finas.

TODO DE OCASION
MERCANCIA DE CALIDAD
"LA REGENCIA"
Suárez 8 y 10, (acera Ten Cent)
Teléfono: A-6628

VENTAS

56 MUEBLES Y PRENDAS

VENDO URGENTEMENTE JUEGO comedor Renacimiento español, con cueros repujados; y un juego cuarto, escaparate dos lunas. San Lázaro 360, entre Infanta y San Francisco.

MUEBLES A PLAZOS

Cuartos
Comedores
Salas

Reparamos, Tapizamos, Cambiamos sus muebles de uso. Mueblería

"AMERICA"

San Rafael 57, Manrique y Campanario. Telf. U-6048.

A PLAZOS COMODOS

Juegos completos de caoba, para cuarto, comedor y sala, últimos modelos, en todos los estilos, finos y modestos, a precios muy bajos. No pague lujo. También vendemos caja de caudales.

CAMBIAMOS SUS MUEBLES DE USO

En parte de fondo, por nuevos y hay cantidad en liquidación. Visite esta casa, hoy mismo.

«EL FENIX»
Picos, Carballido y Compañía,
Neptuno y Soledad
U-1360

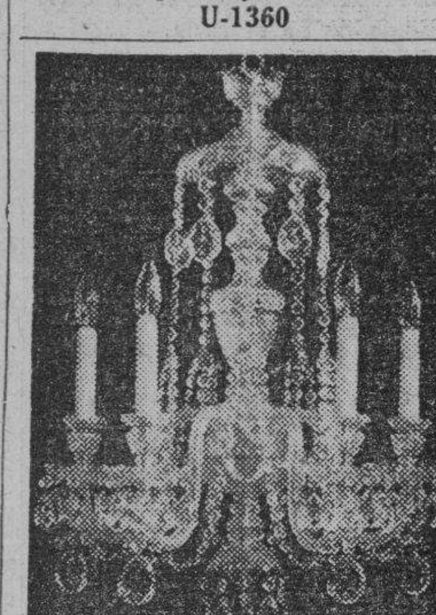

Liquidamos un variado surtido en lámparas y objetos de arte y plata.
«LOS TRES HERMANOS»,
Consulado núms. 94 y 96.
M-3534.

TODO BARATO

Liquidamos miles de pulseras de oro y dijes de oro y platino con brillantes. Alhajas antiguas y modernas en profusión, cuadros, crucifijos, rosarios de oro, porcelanas antiguas y modernas. Juegos completos de café, te y cubiertería. Bandejas, candelabros, jarras y palanganas, todo de plata maciza.

CARBALLAL Y HERMANOS
San Rafael núm. 138, entre Belascoaín y Gervasio.
U-5744

MUEBLES EN GANGA: Construídos en las mejores maderas, estilos modernos y elegantes. Grandes facilidades de pago. Admitimos muebles en cambio. Visítenos y se convencerá. Díaz y Chao, Neptuno 197 y 200, entre Belascoaín y Lucena: U-5154.

57 UTILES DE OFICINA

VENDO POR QUITAR OFICINA MAquina escribir Underwood poco uso y sumadora Dalton. Amistad No. 136 de 8 a 12 y de 2 a 6.

BOLSA DE MUEBLES
DE OFICINA

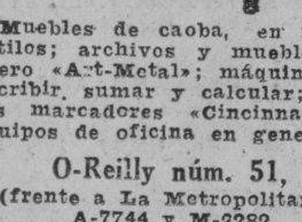

Muebles de caoba, en varios estilos; archivos y muebles de acero «Art-Metal»; máquinas de escribir, sumar y calcular; relojes marcadores «Cincinnati» y equipos de oficina en general.

O-Reilly núm. 51,
(frente a La Metropolitana).
A-7744 y M-2282

MAQUINAS ARCHIVOS

BUROS
CAJAS
Pupitres

Materiales de Colegios.
DINERO Y JOYAS
Fluses y capas, a $2.00, procedentes de subastas.
"LA HISPANO CUBA"
Monserrate y Parque Zayas
Telf. A-8054

MUEBLES DE OFICINA

VENDO Y COMPRO

Burós, sillas giratorias, pupitres, libreros, satélites, juegos de recibidor.

CAJAS DE HIERRO

Caja de archivos, armarios de acero, archivos, tarjeteros, Kardex. Aproveche la liquidación de un lote de máquinas de escribir y sumar.

MAQUINAS DE ESCRIBIR

Sumar, calcular, mimeógrafos y adresógrafos.

«LA NACIONAL»
Villegas número 93, entre E Teniente Rey y Amargura
Telf. A-9915

VENTAS

57 UTILES DE OFICINA

MAQUINAS DE OFICINA

DE USO Y RECONSTRUIDAS
VERDADERAS GANGAS

Underwood, Royal, Remington, L. C. Smith.
Máquinas de sumar y calcular de todas marcas.
Precios especiales a Escuelas.

REPARACIONES, VENTAS, CAMBIOS, COMPRAS

COMPOSTELA No. 56
(Entre Obrapía y Lamparilla)
A-7743. M-2282

MUEBLES DE OFICINA

VENDO Y COMPRO
«LA CASA GONZALEZ»

Burós, bibliotecas, pupitres, sillas giratorias y toda clase de muebles para oficinas

CAJAS DE HIERRO

Archivos, tarjeteros, Kardex, armarios de acero

MAQUINAS DE ESCRIBIR

Sumar, calcular, mimeógrafos, adresógrafos.
Compostela 43, entre Progreso y O-Reilly
O-Reilly 58, entre Habana y Compostela
Telfs. M-8638 y M-8081

58 LIBROS E IMPRESOS

LIBROS Y MODAS

Constantemente recibimos las mejores revistas de modas que se publican en París, Viena, Berlín, New York, entre las que se encuentran las del «Chic Parisién», que son las mejores.

Todos los libros que pueda necesitar, los encontrará en esta casa a los mejores precios. Sección especial de compra-venta de libros antiguos en general, con o sin grabados, especialmente de América y con preferencia de autores cubanos, que tratan de Cuba o hechos en Cuba.

En todos los libros de importación europea hacemos un descuento especial por liquidación, según la importancia de la compra.

LIBRERIA ALBELA
Belascoaín y San Rafael: U-5783
Apartado 511, Habana.

DICCIONARIO ENCICLOPEDICO HISpano- Americano, Montaner y Simon, Encuadernación tres cuartos tafilete, 28 tomos. Se vende. Habana 76 entre San Juan de Dios y Empedrado Casa Sánchez.

59 RADIOS

SILVER-STONE COLONIAL

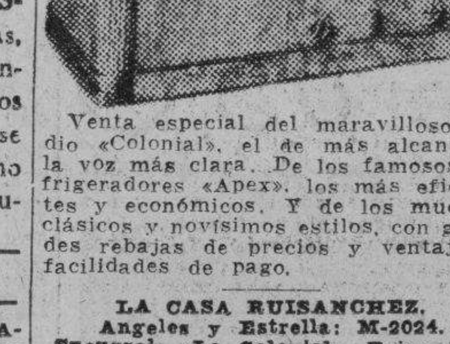

Venta especial del maravilloso radio «Colonial», el de más alcance y la voz más clara. De los famosos refrigeradores «Apex», los más eficientes y económicos. Y de los muebles clásicos y novísimos estilos, con grandes rebajas de precios y ventajosas facilidades de pago.

LA CASA RUISANCHEZ.
Angeles y Estrella: M-2024.
Sucursal: «La Colonial», Reina 111, mueblería y joyería: A-9221

OFERTA ESPECIAL UNA SOLA VEZ

Se vende un lote de diez aparatos de radio marca «Majestic», completamente nuevos, del año de 1938, al precio de costo. De 6 y 7 tubos, de mesa y de consola. Mr. John Langford, Apartado número 408, Habana.

60 INSTRUMENTOS DE MUSICA

$70.00 VENDE FAMILIA QUE EMbarca moderno Piano casi nuevo, preciosas voces y garantizado de comején, tiene banqueta. Reyes 325, entre Luz y C. Víbora.

SE VENDE UN PIANO COMPLETAmente nuevo, se da muy barato. Monte 18 entre Aguila y Angeles.

VENDO PIANO CHIQUITO PARA estudios en $38; y otro en $70, casi nuevo, para concertista, por embarque. Animas 136, bajos, entre Escobar y Lealtad.

VENDO UN PIANO MUY BARATO, magníficas voces. También una máquina de coser Singer. Salud 47, entre Manrique y Campanario, bajos. Teléfono M-2252.

BARNICE Y REPARE SU PIANO, con toda garantía y será el mueble más elegante en su hogar. Llame a Manuel Domínguez, se lo barnizará a muñeca. No se empañará ni tendrá que usar líquidos para limpiarlo. Es algo extra. Dragones frente al teatro Martí Telf. M-3040.

ME URGE VENDER MI PIANO. EStá flamante, no reparo precio. Aproveche esta ganga por necesitar dinero. Campanario 9, entre Lagunas y San Lázaro.

GRAN LIQUIDACION
DE JUNIO

Aproveche las enormes gangas que le ofrecemos solamente por este mes: Pianos de las más famosas marcas: verticales y de cola, muy propios para profesionales y estudiantes. Grandes facilidades en los pagos Alquilamos desde 2.00.

"LA PREDILECTA"
San Rafael y Oquendo.
(al lado del bar).
Telf. U-2530.

VENTAS

60 INSTRUMENTOS DE MUSICA

VENDO UN PIANO MODERNO, EN buen estado. Se da baratísimo por no necesitarlo y estar estorbando. Véalo en Aguila 150, por Corrales, (lado de la carnicería).

VENDO FLAMANTE PIANO DE LA acreditada marca «Monarch cuerdas cruzadas, teclado de marfil, excelentes voces de concierto, se da barato. «El Brillante» Aguila No. 139.

SE VENDE UN PIANO EN BUENAS condiciones. Puede verse en la calle J Nro. 161 entre 9 y 11 Vedado.

AFINE SU PIANO POR $3.00 CON toda garantía y seguridad. Manuel Domínguez, afinador mecánico y barnizador de pianos, graduado en la escuela «Danguard» en New York. Taller de Reparaciones: Dragones entre Prado y Zulueta Telf. M-3040

$70.00 VENDE FAMILIA PARTICUlar precioso piano moderno apenas usado, voces de concierto excelentes marca y garantizado de comején. Reyes 325 entre Luz y C. Víbora.

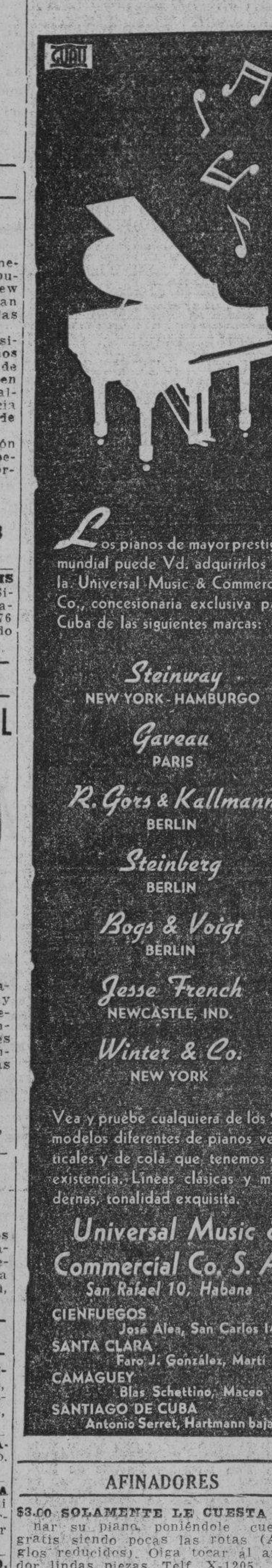

AFINADORES

$3.00 SOLAMENTE LE CUESTA AFInar su piano, poniéndole cuerdas gratis siendo pocas las rotas (Arreglos reducidos). Oiga tocar al afinador lindas piezas. Telf. X-1205

61 DE ANIMALES

SE VENDEN CACHORRITOS BOSton Terries legítimos. Pueden verse de 11 a 4, en Primellas 320, Cerro.

PERRITOS POMERANIA, CHIHUAhua, Maltés y Fox-Terrier, también acabamos de recibir Cardenales, Degollados, Clarines, y una gran variedad de pájaros de colores. Pajarería «La Bolsa», Neptuno No. 155, entre Escobar y Gervasio. Teléfono U-6947.

CACHORRITO POMERANIAN DE 2 meses, lindo como un juguete, muy sano y de pura raza, se vende en San Nicolás 16, altos.

VENDO PATOS PEKIN. TAMBIEN Indios corredores. Huevos. Vendo incubadora eléctrica. Granja Silvia, Ramos y Calzada, FO-7848 Lisa, Marianao. Escribanos.

VENDO A PRECIO DE SITUACION: mulos, carros y arreos de todas clases, caballos, mulos de monta y Pony, 4 potros sementales, 7 y media cuartas, bonito color; 49 mulos criollos, domados de monta y cerreros, carros cerrados para lecheros y un burro semental, criollo; una cesta de mimbre con sus arreos, montura y una Pony. Domingo Jarro, Marina y Atarés, Jesús del Monte: X-1876.

SE VENDEN CACHORROS LEGItimos Doberman-Pinsher, con magníficos Pedrigree villa «Rosa», La Lisa Marianao. Telf. FO-7441.

VENTAS

62 OBJETOS VARIOS

SE VENDE EL YACHT «IBIS», DOble hélice, motores Elco, 48 H. P. 55.1|2 piés eslora por 11.1/2 manga, 20 toneladas, 3 pies 2 pulgadas calado, compleeamente equipado, perfectas condiciones. Puede verse muelles del Río Almendares, preguntar por Alfredo. Informes Dr. Joaquín F. Pardo, A-2194. Aguiar 71.

FUENTE SODA VENDO CONTADO O plazos máquina agua Seltz, con 6 bombas, serpentín, reloj para presión, todo magnífico estado, muy barato. véalo en Vives 71

SE VENDEN POSTURAS DE FRUTA Bomba y semillas. Se compra fruta Bomba en cantidades cualquier parte de Cuba. Informes diríjase García Fruit Co. Apartado 404, Habana

VENDO LANCHA TIPO YATE DOS literas, motor seis cilindros económico, también un bote motor y otra lancha. Playa Baracoa, Habana, final río, preguntar por Silva.

FUENTE DE SODA. VENDO MUY barato un equipo completo en magnífico estado. Véalo en Villanueva y Herrera, Luyanó, Informes: Teléfono FO-3807

SE VENDE UNA BICICLETA «ORIginal Sport», compietamente nueva, sin uso alguno, se da barata. Calzada 10 de Octubre 1455, moderno entre Lagueruela y Gertrudis.

VENDO PUPITRES Y DEMAS ENseres de un colegio. Los doy baratos. Telf. I-3990.

VIDRIERAS, CONTADORAS

Vidrieras de todas formas y tamaños, mesas, Vitrolite, sillas, banquetas, exprimidores frutas, pasteleras, cajas caudales, neveras, molino café, picadoras carne, rebanadoras jamón, contadoras National. Compro, cambio y vendo.

MAQUINAS DE ESCRIBIR, BUROS

Archivos, tarjeteros, sillas giratorias, libreros, mesas para máquinas. Véame antes de cambiar, comprar o vender sus muebles de oficina, divisiones, mostradores. Casa Cano, Habana 116 y medio, entre Teniente Rey y Amargura: A-8607.

VENDO BARRA DE LA MAS FINA madera de caoba y bronce, propia para Casa Club, o casa particular, de bastante reunión y otros muebles. Lo vendo casi regalado, aproveche oportunidad. Véalo en 17 y C Vedado teléfono F-6238 González

VENDO PUERTAS Y VENTANAS DE USO EN PERFECTO ESTADO

Tengo un lote ocasional de persianas, vidrieras y tableros, a precio especial. Informes señor Moreno, depósito en calle 20 y Cementerio.

Dinero-Hipotecas

63 SOLICITUD

DINERO

Facilito grandes y pequeñas cantidades en primera hipoteca desde el 7 por ciento en adelante, para la Habana y sus barrios. Compro y vendo casas, solares y créditos hipotecarios. Compro y vendo Bonos y Acciones.

Julio C. Granda
Obrapía 33. Telf. M-5921 y FO-1668.

DINERO

PIGNORAMOS Y COMPRAMOS

Muebles, joyas, ropa y todo objeto que represente valor. Visite «La Competidora», Gloria 68, esquina a Indio. Teléf. A-6821, G. Arango y Compañía.

PRESTO DINERO DESDE $500.00 en adelante, en primera hipoteca,interés desde el 6 por ciento. No corredores. Telff. A-6836. Campanario 90,bajos, entre Neptuno y San Miguel. Sr. Correa.

DINERO

No pierda tiempo. Cuando necesite tomar dinero en hipoteca o pagarés, vea a M. Fernández, San Ignacio 50, Telf. M-9272 de 2 a 5. Operación rápida y absoluta reserva.

64 OFERTAS

DESEO TOMAR EN PRIMERA HIpoteca $9.500-00 al 8 por 100 sobre casa moderna 2 plantas situada en lo mejor del Vedado. Informes: J. P. Quintana e Hijo. Chacón 23. M-8182

NO PIERDA TIEMPO. SI DESEA tomar dinero en hipoteca, pequeñas o grandes cantidades y sobre condominio al mejor tipo de plaza, vea a Martínez y Prieto, O-Reilly 23: A-6951 e I-3456.

DINERO EN HIPOTECA. SE DA DInero en primera hipoteca por partidas de mil pesos, interés desde el 6 por ciento anual. Amortización del capital mediante pequeñas entregas periódicas. Diríjase a Antonio Aragón, Obispo 75, departamento 310, únicamente de 2 a 4 p. m.

DINERO

Sobre joyas,
en todas cantidades.
«LA PERLA»,
Animas 84, casi esq. a Galiano.
Telf. A-8222.

PARA LAS DAMAS

68 MASAJISTAS

JOAQUINA VALDES, MASAGISTA— Científica tratamiento especial para el busto, exclusivamente a señoras martes, jueves sábados. Horas: 9 a. m. a 6 p.m. Cuba 36, bajos, entre Cuarteles y Chacón, apartamento 113.

70 INTERES PARA LAS DAMAS

GOVELINOS Y CUADROS DESCOloridos, restauración de su color por procedimientos especiales. Se decoran carteras y zapatos en combinación con vestidos. Reina 120 Gervasio y Chávez.

¡FUERA CANAS! OBTENGA UN hermoso color: negro, castaño o rubio usando la tintura «La Favorita». Teñido del cabello: $2.00. Estuche: $1.00. De venta en todas las farmacias. Depósito: Virtudes número 28, casa «Pilar»: M-9392.

PARA LAS DAMAS

70 INTERES PARA LAS DAMAS

MODISTA. CONFECCIONA VESTIdos señora y niñas. Corte y entallo modelos franceses y americanos. Sombrero. Hago, limpio y reforma y engomo. Teléfono M-4134. Obispo 40, entrada por Habana.

NO LLEVE SU SOMBRERO ESTROpeado. Por centavos Celestina le hace el modelo. También por unos centavos le hace uno nuevo. Tiño, plancho, engomo: 30 cts. San Rafael 41, (una cuadra Ten Cent).

SISTEMA "ALEMANY"
(OFICIAL)
INSTITUTO NACIONAL DE CORTE Y COSTURA

La señora Matilde Alemany, creadora de este maravilloso sistema (Oficial) pone a vuestro alcance la forma de hacerce profesora de corte y costura en corto tiempo. El método «Alemany» está recomendado por la Secretaría de Educación y por el supremo arte del buen vestir. Recuerde que la enseñanza por este medio está garantizada. Numerosas profesoras se sienten orgullosas de haberse graduado y haber obtenido el título de capacidad. Estudiando usted por este método, le garantizamos que usted confeccionará sus vestidos perfectamente en las primeras lecciones. Usted no desconoce la última palabra de la Secretaría de Educación que, todos aquellos métodos aprobados por la Secretaría, generalmente todos son oficiales. No puede haber ninguno distinguido. Todos tienen el mismo derecho. No se deje sorprender. Por lo tanto, usted debe estudiar por este método, el mejor de todos los métodos en cuanto a la moda. Numerosas sucursales en toda la Isla: Sra. Orfila, Compostela 114-B.; Srta. Hortencia, Atocha 6, Cerro; Carmen 17, Santiago de Cuba; Colón 7, Colón; Srta. M. Teresa, Jiguaní; Zoila, Gervasio 174; Mercaderes 16; Luz 18, Víbora, Sra. Domínguez.

Corte y Costura

$1 50 MENSUAL
ACADEMIA «SANTA TERESA»

San Rafael 71, entre Campanario y Lealtad. Hágase profesora en tres meses. Desde la primera clase usted podrá cortar sus vestidos por figurín. También clases por correspondencia. Pidan la primera lección, incluyendo 3 centavos para franqueo. Expedimos títulos Telf. A-9222

MODISTA
Rosalía Hernández
San Rafael 152-B., bajos.
esquina a Oquendo:
U-3127.

Dobladillo de ojo, a:
2 cts. vara
Forramos hebillas a máquina.
Precios muy económicos
Plisados de todos tamaños bordados, festones y ojetes en colores. Forramos botones. Hacemos vestidos de alta costura y económicos.
TENEMOS MENSAJEROS

VELLOS

Extirpación definitiva de los vellos de la cara, muslos, piernas, etc. Tratamiento garantizado .Sra Alexander, calle Tercera número 405 entre Dos y Cuatro. Vedado

LOLITA CARRASCO
CORSETERA

Especialidad en fajas para señoras gruesas. Use la faja Línea y lucirá esbelta, busto perfecto. Ajustadores «Lolita». Neptuno 121, altos, entre Perseverancia y Lealtad. Teléfono U-6252

CORTE MODERNO NACIONAL
SISTEMA MENDEZ»

Reconocido como el más completo y rápido par aaprender a cortar y coser con perfección en poco tiempo y hacerse experta profesora por este modernísimo método. Venga a la Central, Neptuno 81, y convénzase; desde las primeras clases puede hacerse sus vestidos por figurín. Horas: 9 a 12 y 2 a 6. También correspondencia y a domicilio. Moldes a medida. Moralidad. Graduadas por este valioso método: señoritas Manuela Lara y Elia Rodríguez, su academia «Central Elia», Camagüey.

ATENCION, SEÑORAS Y SEÑORItas: Para adelgazar para rejuvenecer y conservar la belleza del rostro, lo único indicado es el masage. Esto puede conseguirlo si visita el gabinete de masage científico de San Rafael 142, altos, para señoras. Tratamiento de masage facial estético. Pida su turno al Telf. A-6525.

$1.00
JOSEFINA
Neptuno 121, altos

Un peso bien gastado vale por dos. No compre su ropa de fiesta para el 20 de Mayo, sin antes visitar a Josefina donde por la mitad de costo encontrará desde el vestido de algodón de a $1.00, hasta el de más alta costura.

Limpiamos, reformamos y teñimos su sombrero, por unos centavos. Se alquilan trajes de novia. Neptuno 121, altos. Telf. U-6252.

ENSEÑANZAS

75 PROFESORAS - PROFESORES

PROFESORA AMERICANA DE INglés, método práctico, seriedad precios convenientes. Telf. FO-7511

PROFESOR GRADUADO EN PARIS y Madrid. Clases a domicilio. Primera Enseñanza, Superior, Preparatoria y Francés. Modernos sistemas pedagógicos. Sr. Cid San Nicolás 3, teléfono M-3423

PROFESORA FRANCESA QUE SAbe inglés, tiene horas disponibles. Prepara para exámenes Llmar: de 10 a 12 a. m. Mlle. Mahieu: A5-4821.

ENSEÑANZAS

75 PROFESORAS - PROFESORES

A LOS ALUMNOS DE INSTITUTOS

El Profesor J. B. Pazó iniciará su cursillo de Verano, el lunes 20 de Junio para alumnos de ciencias Matemáticas, Físico-Químicas y Naturales, que deban prepararse para los exámenes de Septiembre. En la misma fecha quedará iniciado el cursillo de ingreso a Institutos, Escuelas Normales y de Comercio así como el cursillo especial para ingresar en las Escuelas de Ingenieros y Arquitectos. Profesor Pazó, Consulado 55, altos.

SE OFRECE PROFESOR DE INGLES para instituciones enseñanza $23 al mes. Posee 4 títulos Universitarios de instituciones americanas. Llame al A-8022

HAVANA BUSINESS ACADEMY

Ofrece los mejores cursos de Inglés durante el verano. Método interesante. Profesorado americano. Local bien equipado y ventilado. También tenemos muchos cursos comerciales. High-School. Enseñanza elemental en Inglés, Línea 357: F-3043.

SE OFRECE UNA SEÑORITA FRANcesa para dar clases de francés a domicilio. Tiene buena preparación. Santos Suárez 364. Telf. I-5703

PROFESORA FRANCESA, CON TItulo e inmejorables referencias, da clases de francés en su casa o domicilio. Telf. M-8551.

SEÑORA JOVEN, CON TITULO MAgisterio, se ofrece para dar clases a domicilio. Primera y Segunda Enseñanza. Especializada en Aritmética y Gramática: A5-0071.

PROFESORA FRANCESA

Experimentada, da clase de su idioma, prepara para exámenes. Precio de situación. Mlle. Mahieu. Telf. A5-4821.

BAILES MODERNOS «TOMASIN»

Profesor de moda. Enseño a bailar rápido, elegante Son, Fox, Tango, etc. Clases a todas horas. Véame, seriedad, garantía. Voy a domicilio. San Nicolás 264, altos, dos cuadras de Monte.

ROBERT SCOTT Y MARY SCOTT, profesores americanos, dan clases de inglés. Método muy claro y rápido. Precios razonables. Mucha atención personal. Niños o mayores. También profesora de francés competente. Llame FO-2128

ESCUELA DE BAILE

Exclusivamente bailes de salón. Son Fox, Tango, etc. Se garantiza la enseñanza. Ismael Servelló. Cárdenas Nro. 3 segundo piso.

PROFESORA DE INGLES E INStrucción a domicilio. He trabajado en buenos colegios y tengo recomendación de los mismos. Precio especial para alumnos Instituto en mi casa: Teléfono F-3261

CURSO DE VERANO
"J. LOPEZ"

La Academia mayor y mejor. Neptuno y Lealtad, Telf. A-9990, Inglés, Mecanografía, Taquigrafía, Teneduría, Bachillerato, Preparatoria, Corte y Costura.

BAILES: MAURICE

De nuevo en Cuba, últimos hits de New York, The Bi Apple Trucking, Pecking Susy, Q El Carlo. Además, las últimas variaciones en tango fox, pasodoble, vals, son, conga, etc. Precios razonables. Informes precisos, 8 y media a 10, lunes, miércoles y viernes. Doy turnos exclusivos estudio provisional. Amistad 35, altos, entre Neptuno y San Miguel.

ACADEMIA
GGREG ACADEMY

Taquigrafía, Mecanografía, Inglés y Comercio. Bachillerato y Preparatorias. Teneduría, Geometría etc Profesor Richardson, Director, Manzana de Gómez 514 A-9798

INGLES, TAQUIGRAFIA (INGLESA y española) Teneduría, Cálculos Mercantiles, Aritmética, Algebra, Caligrafía, Mecanografía y Ortografía: 6 pesos mensuales a domicilio por el profesor F. Heitzman Sitios Nro. 10, altos, teleófono A5-1822

76 COLEGIOS

SAN "ELOY"

Colegio y Academia Fundado en 1907. Primera y Segunda Enseñanza; Preparatoria, Bachillerato, Comercio, Idiomas, Cultura Física, Cursos preparatorios especiales. Admitimos pupilos y medio pupilos y externos. Quinta Menocal, Samá 81, Marianao Telf. FO-7462. Pida Prospectos.

CARLISLE MILITARY ACADEMY, South Carolina. Cursos superiores y comerciales, $465.00 anuales incluyendo uniformes. No extras. Representante: Alfredo A. Jiménez, apartado 2236, Habana.

COLEGIOS AMERICANOS

Al alcance de todas las fortunas. Catálogo e información gratis. Profesor Richardson, American Schools Bureau, Manzana de Gómez número 514. Telf. A-9798.

EDUQUE SUS HIJOS EN LOS EStados Unidos. Newberry College, South Carolina. Para señoritas y jóvenes. Colegios separados. Cursos comerciales $325.00 anuales Representante Alfredo A. Jiménez, Apartado 2236.

77 ACADEMIAS

ESTUDIE POR CORREO

La Academia «Rabiña», en Neptuno 78 Esq. a Manrique. M-7849

Tiene organizado clases por correspondencia desde hace años, habiendo prestado gran beneficio a aquellos que tienen deseo de prosperar. Estudie las asignaturas siguientes: Taquigrafía, Mecanografía, Teneduría, Aritmética, Gramática, Ortografía, Procurador, Química Industrial, Inglés, Francés, Alemán, etc. Informes: **Academia «Rabiña», Neptuno 78 y 80 esquina a Manrique, Teléfono M-7849.**

ENSEÑANZAS

77 ACADEMIAS

ACADEMIA BRAVO

Cursillos especiales para repasar todas las asignaturas del Bachillerato e ingreso en las Escuelas de Ingenieros, Normales, Institutos, Comercio Superior y Elemental de Comercio.

Cursillo preparatorio para los exámenes de ingreso al Bachillerato, junio y septiembre. Ingreso a las Escuelas Normales, Técnicas, Industriales, Hogar, Mecanografía, Teneduría, Ortografía, Inglés y Correspondencia. Primera Enseñanza, Desde Primero al Octavo Grado, Autorizada para expedir Certificados del Octavo Grado. Servicio de ómnibus a domicilio. Clases diurnas y nocturnas para ambos sexos. Neptuno 198 y 200, esquina a Lucena. Teléfono: U-[illegible] Clases especiales de Griego y Latín para exámanes de Universidad.

ACADEMIA RABIÑA

NEPTUNO NROS. 78-80, (ALTOS) ESQUINA A MANRIQUE INGRESO AL BACHILLERATO

Clases individuales, Francés, Alemán, Taquigrafía «Pitman» y «Gregg», Mecanografía, Correspondencia y Aritmética Comercial: TAMBIEN CLASES POR CORRESPONDENCIA. Ingreso en Escuelas de Ingenieros, Arquitectos y Comercio. Servicio de ómnibus y de internos. Pida prospectos. Expedimos títulos y proveemos empleo a nuestros graduados.

COLEGIO «SANTA TERESA»
INGRESO AL BACHILLERATO SE ADMITEN INTERNOS

Primer Grado: $1.50; Segundo $2.00; Tercero y Cuarto: $3.00; Quinto y Sexto: $4.00; Séptimo y Octavo $5.00. Autorizado para expedir certificado de Octavo Grado para ingresar en Normales, Institutos, Hogar, etc. Taquigrafía, Mecanografía, Ortografía, Inglés, Correspondencia Comercial Corte y Costura y Labores. Pida prospecto: San Rafael 71, entre Campanario y Lealtad. Telf. A-9222.

INSTITUTO NOBEL
VIRTUDES Y PERSEVERANCIA

Autorizado según Decreto No. 2482 de Junio 30 de 1938 para expedir certificados de estudios de 8o. y 9o. grados para ingresar en todos los Centros Oficiales de Segunda Enseñanza de la República; Institutos, Normales, Técnicas, etc.

Enseñanza Primaria y Superior. Bachillerato. Cursos especiales para el ingreso en la Escuela de Ingenieros, Cadetes, Optometría, etc. Inglés Comercial y Tecnológico, Aritmética Mercantil y Superior, Cálculos Mercantiles, Práctica de Oficina, Mecanografía, Taquigrafía, etc.

Contamos con un personal graduado y especializado en cada materia. **Educación Física y Juegos Deportivos Servicio de Omnibus. Precios módicos INSTITUTO NOBEL. VIRTUDES Y PERSEVERANCIA, HABANA. TELEFONO U-1867**

ACADEMIA DE IDIOMAS ROBERTS, Malecón 31. Teléfono: M-2124. ¿Desea usted aprender inglés? Compre el método «Roberts». Se recomienda por sí solo. Distinción, Eficiencia, Garantía. Cuarta edición: $2 00.

OBSEQUIO DE LA ACADEMIA DE COMERCIO
LUIS B. CORRALES

Los que presenten quince centavos en sellos recibirán una Aritmética Mercantil práctica. Clases de Teneduría de Libros, Taquigrafía, Ortografía, Inglés. Clases de Mecanografía: $1.00 mensual, una hora diaria. Clases individuales: Lealtad 141, entre Salud y Dragones.

INTERES GENERAL

TRADUCCIONES TRANSLATIONS, Uebersetzungen-Traductions de y al inglés-alemán francés garantía absoluta. Aguiar 126 departamento 524

ALQUILERES

79 HOTELES

CAMPOAMOR, COMPOSTELA 108, altos, entre Sol y Luz, edificio moderno habitaciones y apartamentos con baño privado, agua abundante, fría y caliente. Comidas excelentes. Moral. A-7401

HOTEL «CANADA» — HABITACIOnes con o sin muebles, limpieza, agua caliente, elevador, comida española y criolla. Orden y moralidad. Villegas y Tejadillo, dos cuadras Prado, 3 Parque Central.

HOTEL "HARDING"

Crespo 9, a dos cuadras del Prado y Malecón, cerca del mar: A-6735

Hotel absolutamente moral y comidas excelentes. Dos personas desde $46.00; una, desde $29.00 Elevador día y noche. Agua caliente y fría.

HOTEL "REGINA"
INDUSTRIA 135, FRENTE AL CAPITOLIO: M-5955

Deseando complacer a todas las familias que se han interesado por habitaciones o apartamentos en este hotel, así como aquellas personas que deseen vivir con todo el confort de un hotel de lujo, les participo que desde esta fecha los precios son desde $62.00 al mes, con comida, dos personas; y para una persona, desde $44.00 a familias honorables. Por ser este hotel absolutamente moral y garantizar a sus huéspedes un servicio en todos los órdenes, es el preferido de todas las familias decentes. Apartamentos a precios razonables.

Hotel Florida

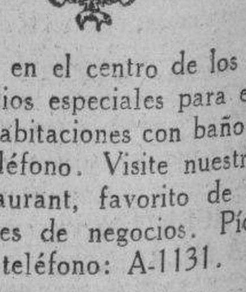

Situado en el centro de los negocios. Precios especiales para el Verano, de habitaciones con baño completo y teléfono. Visite nuestro famoso restaurant, favorito de todos los hombres de negocios. Pídanos precios al teléfono: A-1131.

FOLLETIN 6

EL HOMBRE SIN PIEDAD

VERSION ESPAÑOLA DE ADELAIDA MENDEZ BLASCO

Se vende en la librería de «Wilson», Obispo No. 52. Teléfono: M-3850.

ted. El hombre de la selva y el de la ciudad resultan marchar desconcertadamente juntos. Y en cuanto a crueldad diabólica y refinada, la selva, comparada con la ciudad, resulta una clase dominical de inocentes párvulos.—La expresión familiar con que pronunció estas palabras le quitó todo aire de docta sentencia. Tenía una especial destreza para hablar de aquellas cosas de un modo agradable y superficial, pero aunque Judit ahora no hiciese sino sonreír, era aquella otra de las frases que estaba destinada a recordar más tarde. Y no mucho más tarde. Su conversación se deslizó luego por toda clase de cauces tan grata, tan de compañeros, que sólo cuando Judit se dió cuenta de que el claro sol de la tarde declinaba y de que la noche se echaba encima, vino a recordar que el último tren de regreso para Londres salía de la estación de Bosque Chemming a las nueve, y que entre la estación y aquel jardín de ensueño mediaban ocho buenas millas, algunas de las cuales había que subir y bajar. Se puso en pie de un salto, contrariada, y explicó el porqué a Jaime Barry. Éste aplacó en el acto sus temores.

—La magnífica estación por la que yo vine, sólo dista milla y media de aquí. Y el mismo tren que sale de su estación a las nueve, pasará por la mía alrededor de las ocho y media o algo así. Un suplemento de billete desde mi estación a la suya resuelve el problema cómodamente.

Pidieron prestada una guía, y comprobaron que estaba en lo cierto. Y un poco después iban camino de la estación. No tenían gran prisa, y siguieron el camino lentamente, mas casi por completo silenciosos. Sólo dos veces, durante todo el recorrido, el silencio se rompió. Una de ellas cuando Jaime le señaló unas amplias puertas blancas, al otro lado de un campo, próximo al camino.

—¿Ve usted esas puertas? Es la alquería Darley.

Ella miró, hizo un leve gesto, y dijo:

—Parece un lugar delicioso.

Y otra vez, unos diez minutos después, en que ella dijo de improviso:

—Yo deseé este día, y lo he tenido. ¿No es maravilloso?—y suspiró, con un hondo suspiro de satisfacción.

—Maravilloso—asintió él.—Yo espero no haber sido un intruso en esa maravilla, ¿verdad?

—No lo fué—aseguró ella, rápida.—Reapareció usted de un modo exacto en el momento conveniente; en el preciso instante en que yo comenzaba a desear alguien a quien hablar de todo. Si usted hubiese sido un urbícola, habría sido diferente. Pero usted era el hombre indicado: un ser «aire libre»... y comprensivo.

Llegaban a la estación. El andén estaba casi desierto, y se pasearon arriba y abajo, matando los últimos minutos de espera.

—¿Vuelve usted a Londres esta noche?—preguntó ella tras unos instantes.

—No; me quedo en la fonda del pueblo. Quiero volver a ver mañana la masía.

—¿Y si se decide usted a comprarla?

—¡Un brinco más, y luego... a recogerme a casita!—dijo él riéndose.

—¿Un brinco más? —inquirió la muchacha.— Es decir que se marcha otra vez. ¿Fuera de Inglaterra?

Afirmó él con la cabeza.

—¿Pronto?

—A principios de la semana que viene.

Aquello era inesperado, y Judit no pudo impedir un «¡oh!» de sorpresa. Después añadió:

—Con qué tranquilidad habla usted de ello. Yo estaría preparándome muchas semanas antes—y ardiendo de fiebre de anticipación rióse, con la respiración un poco entrecortada.

—No le pasaría cuando se hubiese acostumbrado, como yo, a tomar rumbos desconocidos quince minutos después de planearlo.

—Y volverá usted... ¿cuándo?

—Quizás el año próximo, por esta época.

—Judit estaba silenciosa.

—¿Se acordará usted de mí, y tomará el té conmigo otra vez?—interrumpió él tras un instante.

—¿En el jardín de rosas?—ella le lanzó, al par que la pregunta, una mirada.

Miróla él a su vez.

—Sí. Pongamos la de hoy como fecha de nuestra cita.

Judit se reía, levemente, sacudiendo la cabeza. Asintió:

Muy bien. Hoy es veintisés. No lo olvidaré.

Llegaba el tren, y él la ayudó a ganar un compartimiento.

Asomóse Judit a la ventanilla, sintiendo de improviso que había cientos de cosas que deseaba decirle y que no tenía el tiempo de decir.

—¿No tiene usted a nadie que le ligue a Inglaterra?

—Ni un alma—replicó.—Mi madre murió al darme a luz, mi padre dos años después. Me crió una anciana tía, hasta que no pudo conmigo y me facturó a un tío que estaba en Tasmania. La tía murió el año pasado, a la edad de noventa y seis años. Yo estoy hoy aquí, mañana en otro lado. Supongo que será algo que llevamos en la sangre, que nos mantiene en continuo movimiento. Esta es una edad sin reposo.

El tren arrancaba lentamente. Judit alargó la mano, que él asió rápido, marchando junto al vagón.

—Adiós, y gracias por haber dado a mi día el último toque—murmuró Judit.

Jaime hubo de soltarle la mano, pues la velocidad del tren aumentaba.

—¡Veintiséis de junio del año que viene!—gritó, agitando el sombrero.

Ella asintió sonriendo, y le dijo adiós con la mano. El tren pasó una curva, y el muchacho se borró de su vista.

Dejóse caer en su asiento, la sonrisa aún vagando a flor de labio. ¡Santo Dios! ¡Qué cansada se sentía! ¡Y qué dichosa!... Una deliciosa sensación de languidez, de sopor que rinde la naturaleza sana, la dominaba. Intentó, sin demasiado ahínco, revisar sus impresiones de aquella tarde, pero fracasó en su intento: eran aún demasiado recientes. Se contentó con que cruzasen por su memoria visiones fugaces de paisajes, leves ecos de sonidos, pequeños fragmentos de conversación, y con sentirse satisfecha de todo cuanto había ocurrido ¿Y Jaime Barry? Algo nuevo, algo inesperado, **algo bueno.** Sí también estaba contenta de que **hubiese ocurrido** Jaime Barry.

Y por último, al salir una vez más de la estación de Baker Street, resumió todos los acontecimientos, murmurando casi en voz alta, e íntimamente dichosa:

—¡El final de un día perfecto!

Eran más de las once cuando llegó a su casa, un piso pequeño, más allá de Ealing. Mientras subía la escalera, iluminada ya a aquellas horas del modo más económico posible, con una luz insignificante, involuntariamente se encogió de hombros, siguiendo el hábito que tantos años de no saber qué iba a oír o a ver al entrar, le hicieron adquirir. En el momento que metía la llave en la cerradura oyó su nombre pronunciado como un murmullo, y volvióse rápida, asombrada. Su hermano venía hacia ella, saliendo de la sombra que formaba el marco de la ventana del descansillo.

Permaneció inmóvil, horrorizada por su aspecto. Estaba pálido, con los labios lívidos, y la luz mortecina del descansillo arrojaba sobre él un claror verdoso. Los hermosos ojos azules habían perdido toda su alegría, y la boca, siempre débil, parecía hundirse, absurda. Tenía todo él un aspecto de Judit sólo pudo definirse llamándolo «fantasmal».

—He estado esperándote, Judit—dijo en un susurro, pasando la lengua por los labios, cual si los sintiese secos e inflexibles.

—¡Pat!—susurró ella también.—¿Qué es lo que pasa? ¿Por qué me esperas aquí fuera? ¿Por qué no has entrado?

M.E.C.D. 2016

ALQUILERES

HOTELES

HOTEL «SANTA FE», S. A.
Amistad número 61, entre San José y San Rafael. Lo más céntrico de La Habana, próximo al Capitolio, teatros y principales tiendas. Telf. M-7589. Amplias y frescas habitaciones. Excelente comida. Precios moderados. Se exige moralidad.

Hotel Roosevelt
AMISTAD Y SAN MIGUEL
$55.00 mensuales. Matrimonios con tres excelentes comidas. Apartamentos para familias, todos con baño privado. Elevadores día y noche.

HOTEL "ANDINO"
San Lázaro 496, esquina a M. U-2553. Unico en su clase. Moderno, céntrico, amplio, fresco, saludable, frente Universidad. Conveniente para los que necesitan vivir cerca de los hospitales Calixto García y Mercedes. Habitaciones con baño privado, balcón, hermosa vista, con tres excelentes comidas: 45 pesos matrimonio. Una persona desde 25 pesos. Clientela escogida. Pensión completa para huéspedes del interior. Precios sin competencia. Esmerado servicio en mesas separadas.

THE SAVOY
F y Quince. Vedado
Telf. F-6616
Situado en un lugar alto del Vedado, con fácil y frecuente comunicación con la ciudad y repartos. Rodeado de jardines, con 600 metros de hermosos portales. Las habitaciones tienen ventilación directa, teléfono, baño privado, con agua fría y caliente. Precios moderados, incluyendo tres excelentes comidas. El servicio en mesas separadas, para cada familia.

HOTEL "COLONIAL"
SAN MIGUEL 62
Habitaciones y apartamentos con baño privado y muebles modernos. Magnífico comedor en octavo piso. Elevador día y noche. Huéspedes por mensualidades: precios especiales. Moralidad. Telf A-6958.

HOTEL "PRADO"
Prado 85, entrada por Virtudes, a media cuadra del Parque Central. Habitaciones balcón, calle de la brisa y sombra. Precios limitados para familias estables, buena comida, con desayuno, 5 platos, postre y café. Viajeros, una persona: $1.25; dos personas: $2.00, pensión completa. Ascensor toda la noche. Telf. M-7660. Mariño.

"TROTCHA"
En lugar más céntrico del Vedado, amplias y frescas habitaciones, rodeadas de jardines, a una cuadra de tranvías y ómnibus. Calzada y Dos, Vedado. Telf. F-2383.

HOTEL "SAN CARLOS"
EGIDO Y MONTE
Céntrico y cómodo para vivir estable. Habitaciones individuales y para matrimonios. Departamentos de 2 y 3 piezas para familias. Buena comida, española y criolla. Asensor día y noche. Servicio esmerado. Precios económicos por mes. Los viajeros del inerior lo prefieren por disfrutar de precios a su satisfacción y hallarse próximo a los paraderos de ómnibus.

HOTEL «VANDERBIL»
Situado en la Loma de la Universidad Nacional, amplias y lujosas habitaciones con el baño privado, agua caliente y fría en abundancia. Esmerada atención. Neptuno 309

HOTEL «INTERNACIONAL» TEJADILLO 12, entre Cuba y Aguiar, apartamentos y habitaciones con comida y todo servicio. Una persona: 25 pesos; dos o matrimonio de 30 pesos en adelante.

HOTEL "IDEAL ROOM"
Prado 93-B., (por Pasaje)
¿Desea vivir en casa tranquila, mejor que en su propia casa? Visite esta gran casa, aunque sea por curiosidad. Por adentro, la mejor. Si hace poco usted la visitó y no encontró habitación, vuelva a visitarla, hay habitaciones disponibles. Visite esta casa y así verá su patio andaluz, se hace poco. Se construyó el mejor sin duda. Precios los más económicos. Se exigen referencias de moralidad y pagos.

80 CASAS DE HUESPEDES

CASA DE HUESPEDES «LA ISLA», Monte 53, por Factoría. Exclusivamente para personas de moralidad. Habitaciones con balcón y baño moderno. Precios reducidos. Comida a la carta. Teléfono A-9210.

VEDADO: 21 NUMERO 456, ALTOS, matrimonio español acaba de alquilar gran casa y alquila habitaciones con comida, a matrimonio o personas solas. Estricta moralidad. Telf. F-3754 Agua caliente.

REINA 59 ENTRE RAYO Y SAN Nicolás habitaciones y departamentos vista a la calle, todas con lavabos agua caliente, y fría y baños todas horas. Servicio esmerado. Referencias.

HUESPEDES «LA MILAGROSA»
Habitaciones amplias y ventiladas con baño privado y agua caliente, propias para matrimonio. Comida de primera a la carta. Precios de situación, con toda asistencia. Absoluta moralidad y orden. Teniente Rey 38, altos, esquina Aguiar. Telf. M-1250.

ANGELES 16, ALTOS, ENTRE ESTRELLA y Maloja. Magníficas y amplias habitaciones; balcón e interiores, agua abundante, comida exquisita. Precios económicos. Absoluta moralidad.

Suscríbase al DIARIO DE LA MARINA por los teléfonos M-7911, M-7912 y M-7913, y por medio de sus agentes en todo el territorio nacional

ALQUILERES

80 CASAS DE HUESPEDES

CASA DE HUESPEDES «TURIS» Manrique número 123, entre Reina y Salud. Teléfono: A-6388. Los nuevos dueños han intoducido grandes reformas. Habitaciones a la calle. Se admiten abonados al comedor. Moralidad absoluta.

CASA DE HUESPEDES «LA MATANCERA», Reina número 83. Teléfono: A-0238. Se alquilan amplias habitaciones con vista a la calle con o sin baño, agua fría y caliente; a precios muy reducidos. Comida española y criolla.

«SANTA RITA»: HABITACIONES, amplias, con lavabo, agua fría y caliente en los baños, buen comedor. Admitimos abonados; precios módicos. Pruebe y convénzase. O'Reilly 52; entrada por Habana. Hay elevador.

CASA PARA FAMILIAS: PRADO 65, exclusivamente para personas de estricta moralidad. Si no es así, no se presente. Habitación con balcón calle, con toda asistescia. Comida inmejorable. En azotea, habitación para matrimonios u hombres solos.

81 CASAS DE COMIDAS

CONSULADO Nro. 92, ALTOS CIFESA, casa particular, desea familia formal para mandar comida. Papas rellenas, tamal, croquetas, mariscos, bacalao Vizcaína, esmerada limpieza, hora fija. Telf. A-7764

82 APARTAMENTOS

SE ALQUILA APARTAMENTO MODERNO, ventilado, agua abundante, dos habitaciones, baño, cocina, calentador gas, patio $25.00. Matrimonio sin niños. Monte 65. Edificio «Fraternidad». lado Ten Cent.

NEPTUNO Y GALIANO SE ALQUILAN apartamentos con 3 balcones a la calle y su lavabo de agua corriente en 16 pesos.

$25.00: VILLEGAS NUMERO 23 Y 25, edificio de apartamentos para familias, recién construído. Cada apartamento con sala, dormitorio, baño y cocina. Informes en la misma y bufete de Arellano. Telf. M-3936.

SAN JOSE 228, ENTRE MAZON Y Stadium, edificio de apartamentos para familias, con sala, dormitorio, baño y cocina. Informes en la misma y bufete de Arellano: M-3936.

SE ALQUILAN APARTAMENTOS modernos, en San Miguel 96, a una cuadra de Galiano Informan en la tintorería.

EDIFICIO «ARBOS», OQUENDO 18
Se alquilan modernos apartamentos con sala, cuarto, baño y cocina. Informan en la misma.

EN LA PLAYA DE COJIMAR
Se alquilan apartamentos en la magnífica residencia «Villa Pedralbes»; para informes Joaquín Boada teléfono F-5956

PLAYA DE COJIMAR
Lujosos apartamentos y habitaciones amueblados frente al mar con asistencia o sin ella. Precios módicos Excelente comida. Malecón Nro. 20, esquina a Morell, M-9921. Extensión 34. Sr. Angulo.

83 DEPARTAMENTOS

CASA DE HUESPEDES, TODO ORDEN. Bonitos departamentos a la calle, apropiados para matrimonios, con todo lo necesario. Por semanas, quincena o meses, sin compromiso. O-Reilly 5, entre San Ignacio y Cuba.

SE ALQUILA EN BELASCOAIN 38, entre San Rafael y San José, un apartamento de sala, comedor, tres cuartos, baño intercalado, cocina y servicio criados. Llaves en la azotea. Precio: $42.00. Informes: Oficios núm. 18.

EN PRADO 117, SE ALQUILA UN departamento con vista a la calle, con lavamanos y agua a todas horas, primer piso. El nuevo dueño exige referencias. Informes: primer piso.

DEPARTAMENTO ESQUINA SOMBRA, dos habitaciones con cinco balcones calle lavabo, teléfono. Se alquila con todas asistencia en casa particular, Neptuno 73, primer piso «La Filosofía».

84 HABITACIONES

ALQUILO AMPLIAS Y VENTILADAS habitaciones altas y bajas, baños completos con agua caliente. Empedrado 17 casi esquina a Cuba. Telf. A5-5441

SE ALQUILA UNA HABITACION amplia y fresca con balcón, a matrimonio sin niños u hombre solo. Estrella 30 A, altos.

SE ALQUILA HERMOSA HABITACIÓN a caballero de gusto con lavabo de agua corriente. Progreso 32, altos, al lado Bacardí.

EN LA CALLE CARDENAS 3, 1o, SE alquila una habitación con muebles o sin ellos, a hombres solos o matrimonio sin niños.

EN CASA HONORABLE SE ALQUILAN espléndidas habitaciones con o sin comida, baño lujoso, agua caliente y teléfono desde diez pesos. Oficios 58 entre Muralla y Sol. Llame al A-8022

EN CRISTO 33, SEGUNDO PISO SE alquilan habitaciones amuebladas, con comida, desde $18 vista a la calle.

ALQUILO FRESCA Y VENTILADA habitación, con lavabo y todo servicio, en la planta alta de la casa K Nro. 361, casi esquina a 21, Vedado, una cuadra tranvías y ómnibus. Informan F-2357

AGUILA 97, 2o., NEPTUNO Y SAN Miguel. Cedo mi habitación amueblada para matrimonio solo o 3 compañeros, se le da toda asistencia, casa particular. Hay teléfono.

CONFORT Y COMODIDAD PARA personas de gusto, dos habitaciones juntas o separadas con toda asistencia por módico precio. San Rafael 71 altos, Campanario y Lealtad.

HABITACIONES GRANDES VENTILADAS, cocinas independientes, luz, altos para tender ropa, mucha agua, moralidad, higiene. Calzada 1,213 entre 18 y 20, Vedado, una cuadra paradero tranvías.

HABITACIONES: GRANDES PISOS mosaicos, altos para tender ropa, luz, casa tranquila. Calzada 545, una cuadra esquina Tejas.

SAN RAFAEL No. 302 JUNTO A LA Universidad, alquilo habitación confortable y ventilad con o sin muebles magnífica comida, hay garage si lo desea; exijo referencias. Precio módico.

SE ALQUILA UNA HERMOSA HABITACIÓN en Línea No. 361, entre G y H., Vedado.

NEPTUNO 74, ENTRE SAN NICOLÁS y Manrique, se alquila una habitación con vista a la calle; otra interior, agua caliente en el baño, toda asisencia.

EN CASA DE FAMILIA DECENTE se alquila habitación con balcón a la calle, primer piso, con todas las comodidades necesarias. Propio para modista, oficina o señora sola. Precio $5.00. Verlo de 1 a 9 p.m. Zanja No. 159 esquina a San Francisco.

SE ALQUILAN VARIAS HABITACIONES en Reina 111 teléfono A-9921; También en Muralla 1, M-2840. Informes en los bajos.

SE ALQUILA UNA HABITACION EN casa de familia con o sin muebles agua corriente. Manrique 125 entre Reina y Salud Telf. M-3771

SE ALQUILA UNA HABITACION, a hombre solo, independiente en la azotea de la moderna casa Zanja 40 altos, derecha, entre Campanario y Lealtad. Teléfono U-2757 se exigen referencias; tiene servicios y baño privado, nueva y por estrenar.

SE ALQUILAN HABITACIONES A hombres solos, baratas, con lo necesario. O-Reilly 5.

SAN LAZARO 93, PRIMER PISO, se alquila amplia y ventilada habitación con luz y balcón a la calle. Informan en la misma.

ALQUILERES

84 HABITACIONES

HERMOSA CASA PARTICULAR. Alquilo amplia habitación con luz, baño completo, cocina, patio, a matrimonio sin niños, hombres o señoras solas. Animas 174, bajos, entre Belascoaín y Gervasio.

EN CAMPANARIO 90, ENTRE NEPTUNO y San Miguel. Se alquila habitación grande con lavabo de agua corriente, a personas decentes. Que no cocinen, ni tengan animales. Hay teléfono.

LAMPARILLA 60, ALTOS, ENTRE Aguacate y Villegas. Habitaciones para hombres solos o matrimonios sin niños. Todo moderno y muy fresco, Lamparilla 60.

CASA DE FAMILIA OBRAPIA 49, primer piso, se alquila habitación fresca baño intercalado, agua caliente teléfono a matrimonio u hombres solos. Se exigen referencias.

ALQUILO HABITACION CON LAVABO a la calle, frente al parque Maceo, altos del café «Vista Alegre, a personas de moralidad. San Lázaro y Belascoaín. Telf. U-5235.

LUJOSA HABITACION CON BAÑO privado, otras anexas. Se alquilan a matrimonio sin niños o caballeros que deseen pasar el verano en la parte más alta, fresca y saludable de La Habana: la Loma del Mazo. Solamente a 14 minutos del Parque Central por la Ruta 15. Patrocinio 363. Telf. I-3653.

SAN LAZARO 341, SEGUNDO PISO. Se alquila una fresca habitación. En la misma una amplia sala a la brisa, con toda asistencia, si se desea.

CONFORTABLE Y CENTRICA CASA de familia, alquila habitación anexa al baño, vista a la calle, esmeradaa limpieza y con todo servicio. Concordia 44, esquina Manrique.

VEDADO LINEA 901 ESQUINA 6, (Casa con palmas) familia honorable, alquila 2 magníficas habitaciones con lavabo corriente y baño al lado, juntas o separadas. Cambiamos referencias. Todo servicio F-5632 y F-3569

SE ALQUILA EN COMPOSTELA No. 75, entre Teniente Rey y Amargura, espaciosos y frescos apartamentos y habitaciones acabados de pintar; llave e informes en la misma. Propietario: Francisco Torres. Aguiar 65. Edificio Pedroso.

85 NAVES - LOCALES

SE ALQUILAN JUNTAS O SEPARADAS dos amplios salones, propios para depósito de tabacos o taller. Informes Telf. U-2606

PARA FONDA O RESTAURANT EN treinta pesos se alquila un local con contrato por cuatro años en Prado Nro. 111 frente al Capitolio, para más informes al teléfono M-4705 o en el mismo local.

UNA NAVE PROPIA PARA DEPOSITO o industria se alquila en Corta y Cristina. Informan en la misma.

SE ALQUILA LOCAL PARA TIENDA en Diez de Octubre número 604, esquina a Patrocinio. Puede verse a todas horas. Las llaves en el café. Precio: $25.00. Informes en Oficios núm. 18.

Calzada de Luyanó 513
Se alquila magnífico local para industria frente a dos calles: Luyanó 515 y Rosa Enríquez. Superficie 1400 metros cuadrados, $150. Informa: Domingo Isasi, Teléfonos: FO-2926 y M-6689

EN OBISPO Y CUBA SE ALQUILA un local de 5 ms. de frente por 14 de fondo propio para comercio o salón de Billar. Informes café El Tesoro, Obispo y Cuba.

87 HABANA

ESCOBAR 27, ALTOS, SE ALQUILAN sala, saleta, cuatro cuartos, baño, comedor y cocina. Para verlos de 2 a 5. Informes Lamparilla 9.

SE ALQUILAN MUY BARATAS LOS bajos de Aguiar 122 entre Teniente Rey y Muralla. Informes M-1527. La llave en la misma.

SE ALQUILA: LEALTAD 68, BAJOS, entre Concordia y Virtudes, sala, recibidor, cuatro cuartos, baño intercalado, comedor, cocina, pantry cuarto y servicios de criados. Informan en los altos

17 PESOS: ALQUILO APARTAMENTO bajo de dos habitaciones, cocina y baño con calentador de agua, en el interior de la casa Blanco 33 entre Trocadero y Animas. Se piden informes de moralidad.

SE ALQUILA ACABADA DE REFORMAR espaciosa y ventilada planta alta de Consulado 78, entre Refugio y Colón. Informan en la misma de 9 y media a 6 p.m.

SE ALQUILA AVENIDA MENOCAL 1155, esquina Llinás, una casa alta, sala, comedor, tres cuartos, baño intercalado, cuarto y serbicio criados. Informes: Teléfono I-5021

AYESTARAN 629, PRIMERO Y SEGUNDO pisos, sala, saleta, cinco cuartos, $40.00 y $34.00. Llaves e informes en los bajos.

SAN LAZARO NUMERO 15, ALTOS y bajos, con sala, recibidor, comedor, cinco cuartos los altos y tres los baños, baño intercalado, cocina, etc. $50.00 y $45.00, respectivamente. Informes: bufete de Arellano. Telf. M-3936.

SE ALQUILA EL PRIMER PISO DE San Nicolás número 121, entre Reina y Estrella. Sala, comedor, dos cuartos (con closets) baño intercalado, servicio de criados y cocina de gas Informes Telfs. M-2186 y M-1394

FINLAY 85, ALTOS, ANTES ZANJA, media cuadra Belascoaín, alquilo casa acabada pintar, gran sala y saleta, cuatro grandes habitaciones, comedor corrido al fondo, baño interior completo, cuarto y servicio criados. Llave en la misma: 10 a 1 y 2 a 6. Informes: U-2904

VIRTUDES 143 E ESQUINA GERVASIO alquilo 1o moderno, recibidor sala, tres cuartos, comedor, baño, cocina, servicio criados. Informan en la bodega.

SAN RAFAEL 85, BAJOS, ENTRE Lealtad y Escobar, con sala, tres cuartos, baño completo, agua fría y caliente, cocina y dos patios. Arte Moderno.

MORRO 10, ALTOS ENTRE CARCEL y Genios. Se alquila moderno piso, compuesto recibidor, sala, comedor, hall, tres cuartos con closets, gran baño completo y otro auxiliar, cuarto y servicio criados. Informes de 10 a 12 a. m. y 1 a 5 p. m.

EDIFICIO «MARTA». MODERNO Y espléndidamente situada. Consulado 7, casi esquina a Prado. Se alquila piso alto, con todo el confort moderno. Hay elevador día y noche. Informes el portero.

A $34.00
Se alquilan altos, con sala, recibidor, tres cuartos, comedor al fondo, baño intercalado. Antón Recio 18, pegado a Monte.

SE ALQUILA PRIMERO Y TERCERO, Animas esquina Blanco: Sala, tres cuartos. Edificio moderno; llaves 2do. Teléfono M-2211; por tres meses de garantía, $100.

EN $34 SE ALQUILAN LOS BAJOS de Lagunas 19 a cuadra y media de Galiano, con sala, comedor y 3 habitaciones, baño completo, la llave e informes en la misma.

CASAS MODERNAS. VISTA CALLE. Dos habitaciones, sala, comedor, cocina, baño moderno completo, limpieza escalera y basura. Infanta 254, altos Lechería, entre Concordia y San Lázaro.

SE ALQUILAN MODERNOS Y ESPLÉNDIDOS bajos, en $55.00; sala, saleta, comedor y 5 habitaciones. Lealtad 88-A., entre Neptuno y San Miguel. Informan enfrente, taller de muebles de Enrique Méndez.

ALQUILERES

87 HABANA

REBAJADA A $55.00
La hermosa casa Maloja 38 casi esquina a Angeles, con 6 habitaciones grandes y una pequeña, gran patio y demás servicios. Propia para 2 familias. Industria u hospedaje. Informan en la misma de 10 a 1 p.m. y de 3 a 5 p.m.

SE ALQUILAN LOS ALTOS DE LA casa Neptuno Nro. 235, esquina Oquendo informan de 9 a 11 a.m.

SE ALQUILAN LOS ALTOS DE BELASCOAÍN 112 A entre Llinás y Benjumeda, informes en la misma. Teléfono M-2024 y A-9921

JOVELLAR 54, ENTRE ARAMBURO y Hospital, magnífico segundo piso: sala, saleta, tres cuartos grandes, baño completo, comedor, cocina, cuarto baño criados. Agua abundante. Informes en la misma.

SE ALQUILA: OBRAPIA 39, ESQUINA Habana, segundo piso: izquierda, sala, comedor, 2 cuartos, baño completo, cocina. Agua abundante. Llaves e informes: bar «El Gallo». Telf. A-8715.

SE ALQUILA UNA CASA EN MONTE 385, con sala, 2 cuartos, 2 baños, comedor; otra en Figuras 37, con sala, 4 cuartos, 2 baños y comedor. Informan en las mismas. Venga a verlas.

SE ALQUILA EL SEGUNDO PISO de Paseo de Martí número 41, entre Refugios y Colón. Puede verse. Telf. U-3674.

$25.00: MODERNOS BAJOS, 2 HABITACIONES, sala, comedor, baño completo intercalado. Agua abundante. Muy frescos, entre dos líneas tranvía. Vigía y Fernandina.

SE ALQUILA: CARLOS TERCERO 16, esquina a Soledad. Los bajos con sala, comedor, tres cuartos, baño intercalado, cocina, cuarto y servicio criados. Las llaves en Pocito 51, altos. Precio: $45.00. Informes: Oficios número 18.

ALQUILO: SAN JOSE 126 Y MEDIO, letra E., entre Oquendo y Soledad, primer piso: sala, 3 cuartos, baño moderno, comedor, cuarto de criados, servicio y cocina. Informes: edificio «Arbos», Oquendo 18.

SE ALQUILAN LOS BAJOS DE Pocito 51, esquina a Soledad, con sala, comedor, dos cuartos, baño y cocina. Precio: $25.00. Informes: Oficios número 18. Llaves en los altos.

HOSPITAL 52, ENTRE SAN RAFAEL y San José. Alquilo piso bajo, con sala, saleta, 3 habitaciones, baño y cocina. Llaves en la bodega esquina: U-5215.

MALOJA 146
Entre Lealtad y Escobar. Sala, comedor, cuatro habitaciones, baño y cocina. Informan M-1454

SE ALQUILA EL PRIMER PISO DE la fresca y moderna casa de Cienfuegos 46 entre Gloria y Apodaca. La llave en la bodega esquina de Gloria. Informan: F-2078.

SE ALQUILA: MARINA 56, FRENTE al Torreón, casa compuesta de portal, recibidor, sala, hall, cuatro habitaciones, dos baños, comedor al fondo, pantry, cocina, cuarto y servicio de criados y patio. Llaves en la misma, de 2 a 6. Telf. U-5858.

SE ALQUILAN: 27 DE NOVIEMBRE, (Jovellar) número 59, entre Aramburo y Hospital, apartamentos de sala, comedor, dos habitaciones, baño y cocina. Llaves en los mismos. Informes: U-5858.

SE ALQUILAN: MAZON 37, ENTRE Valle y Zapata, casa de sala, comedor, tres habitaciones, baño y cocina. Llaves en las mismas Informes: U-5858.

SE ALQUILAN: SA NLAZARO NUMERO 388, entre Espada y Hospital, casa de sala, recibidor, dos habitaciones, baño y cocina. Informes: U-5858.

SE ALQUILAN: SAN JOSE NUMERO 111, entre Oquendo y Soledad, apartamentos de sala, dos habitaciones, baño y cocina. Llaves e informes en los mismos. Telf. U-5858.

SE ALQUILA: 27 DE NOVIEMBRE, (Jovellar) número 58, entre Aramburo y Hospital, casa de recibidor, sala, 3 habitaciones, baño, comedor, cocina, cuarto y servicio de criados. Informes: U-5858.

SE ALQUILA LA CASA SAN LAZARO número 329, altos. Informes: Telf. M-2988.

SE ALQUILA
AGUILA 90, SEGUNDO PISO, ENTRE San José y Barcelona, moderna, comedor, sala, saleta, pantry, cocina, cuarto y servicio de criados, cuatro habitaciones y baño. La llave en la misma $60.00.

SARABIA 13, ALTOS, CERRO; COMEDOR, sala, cocina, tres habitaciones y baño. La llave en la misma. Precio: $28.00.

CALLE 19 NUMERO 458, ALTOS, ENTRE E y F, moderna; comedor, sala, cocina, saleta, servicio de criados, cuatro habitaciones y baño. La llave al lado. Precio: $60.00

FRESCOS Y VENTILADOS DEPARTAMENTOS en Diez de Octubre 58 y 60, entre Omoa y Alejandro Ramírez. Precio: $14. Informa la encargada.

LOCAL ESQUINA DE GUTIERREZ y Mendoza Precio: $20.00.

FRESCOS Y VENTILADOS DEPARTAMENTOS en Requena 16, entre Carlos III y Ayestarán. Precio: $23.00. Informa el encargado.

FRESCOS Y VENTILADOS DEPARTAMENTOS en Campanario 152-154 entre Reina y Salud. Precio: $18.00. Informa en encargado.

EXCELENTES HABITACIONES EN Marqués González 54 informa la encargada.

PARA MAS INFORMES
THE NATIONAL CITY BANK OF NEW YORK. DEPARTAMENTO DE ADMINISTRACION DE BIENES TELEFONO A-9897

CASA ESCOBAR NUM. 115
Próximo a desocuparse la casa. Se alquila: sala, saleta, 5 habitaciones con baño intercalado. Para verla: de 2 a 4 p. m. Informes: Telf. F-5956.

JOVELLAR 47, SEGUNDO PISO ALTO, con sala, recibidor, tres habitaciones grandes, comedor al fondo, baño intercalado completo, cuarto y servicio de criados. La llave en la misma. Informes: M-1750.

ALQUILERES

87 HABANA

SE ALQUILAN EN CASTILLO 13 E, un bajo y dos altos con 4 habitaciones y demás comodidades completamente pintadas. Precio mu barato. Informan en Monte 407

SE ALQUILA BELASCOAIN 105.1|2, altos, esquina a Jesús Peregrino casa muy fresca frente a dos calles, cinco habitaciones, baño completo, sala, comedor, alquiler: $70.00 la llave en los bajos, en la botica. Informes: F-5891, de 11 a.m. a 3 p.m. solamente.

SE ALQUILAN ALTOS PLASENCIA entre Benjumeda y Desagüe una cuadra de Infanta, sala, dos habitaciones baño intercalado, comedor al fondo patio. Informan U-1177

SE ALQUILA: VIRTUDES 144, SEGUNDO piso; casa moderna: sala, saleta, 4 cuartos, baño intercalado en colores, servicio de criados. Informan Virtudes 144, 2do piso. Llave misma, 8 a 12 y de 2 a 6.

SE ALQUILA LUZ 42, 1o. DERECHA terraza, sala, saleta, 4 habitaciones, baño intercalado, comedor, cocina de gas, servicio de criados. Informes: Muralla 73. Telf. A-0548

EN $25.00 SE ALQUILA LA FRESCA y ventilada casa calle Agustín Alvarez Nro. 20 entre Marqués González y Oquendo, a dos cuadras de Belascoaín y de la Secretaría de Justicia, con abundante agua, acabada de pintar, compuesta de sala, saleta corrid, tres habitaciones, cocina, patio y servicios. Llaves en el número 10. Informes: Francisco Torres, edificio Pedroso. Aguiar núm. 65. Tel. A-7830.

CASA DE GRAN LUJO PARA PERSONAS DE GUSTO
En $34.00 se alquila la fresca y ventilada casa, calle Agustín Alvarez número 3, entre Marqués González y Oquendo, a dos cuadras de la Secretaría de Justicia y de la Calzada de Belascoaín, con abundante agua: sala, saleta corrida, tres habitaciones baño intercalado de colores lujosamente decorado, cocina preparada para gas y carbón, calentador, lavaderos y servicio de criados. Toma corriente para radio, refrigerador, teléfono, etc. Llaves en el número 10. Informes: Francisco Torres, Aguiar número 65. Telf. A-7830.

SAN NICOLAS 130, SEGUNDO PISO, casa moderna: cuatro habitaciones, sala y saleta, muy fresca y clara. Informan: bajos, derecha y Lamparilla 60, altos.

88 VEDADO

ALQUILO: NUEVE No. 17, ENTRE J e I, bajos, jardín, portal, recibidor, sala 6 cuartos 2 baños, 3 cuartos de criados y 2 servicios, garage, pantry, cocina, comedor, hall, terra interior. Informan A-0384, $85.00.

$40.00: ONCE NUMERO 107, ALTOS: sala, recibidor, comedor, cinco cuartos, baño, cocina, cuarto y servicio de criados, azotea. La llave en los bajos. Informes: Telf. M-6801.

BAÑOS NUMERO 564, ENTRE 23 Y 25, Vedado: $50.00, sala, cuatro cuartos, comedor al fondo, baño, cocina, cuarto, servicio de criado y lavaderos. Informes: bufete de Arellano. Telf. M-3936.

SE ALQUILAN LOS MODERNOS altos calle Paseo Nro 455 entre 19 y 21, Vedado. Terraza, sala, 4 cuartos, 2 baños, comedor, pantry, cocina, cuartos de criados y servicio. Garage. Informan en la misma.

LINEA ESQUINA 18, APARTAMENTO nuevo, fresco, sala, comedor dos cuartos, baño y cocina. Informes encargado. FO-3219

SE ALQUILA LA CASA CALLE 9 Nro. 407 entre F y G, Vedado, compuesta de portal, vestíbulo, sala, comedor, un cuarto, pantry, cocina, garage y cuarto criados; en los altos cuatro amplias habitaciones, con terraza al frente. Informan teléfonos F-5577 o M-6364

K-353, ENTRE 19 Y 21, VEDADO, ALQUILO casa acabada pintar, compuesta de jardín, portal, hall, sala, cuatro dormitorios bajos, comedor, gran baño, cocina, dos espléndidas habitaciones altas con servicios. Llave al lado en el 355. Informes: Romeo y Julieta. U-5166 y U-5738

SE ALQUILA AMUEBLADA, CASITA moderna, dos cuartos, por tres meses, Vedado; M. 60, en $50. Verse de 8 a 12.

CALLE 11 NUM. 210, ENTRE J y K Vedado, se alquila todo el edificio compuesto sótanos, bajos, altos y departamentos en azotea. Situación ideal para negocio de huéspedes u hotel. Informes misma.

ALTOS MODERNOS: VEDADO. EN Veinte y Uno, 1059, entre 12 y 14: portal, sala, recibidor, comedor, tres cuartos, closets, baño intercalado, cocina, cuarto y servicio criados, garage. Informan misma.

SE ALQUILA LA CASA CALLE F Nro. 306 entre 13 y 15, Vedado con sala, comedor, recibidor y dos cuartos con baño en los bajos y cinco cuartos y dos baños en los altos. Garage para tres máquinas. La llave en la misma. Informan Machín, Muralla número 8.

SE ALQUILAN LOS FRESCOS Y modernos altos de la calle Diez y Nueve número 1161, entre 16 y 18, Vedado, compuesta de terraza, sala, recibidor, cuatro habitaciones, baño completo intercalado. comedor al fondo, amplia habitación para criados, con su servicio y duchas y cacina. Precio: $34.00. Informan en el Nro. 1157. Teléfono F-4271.

EN LO MAS CENTRICO DEL VEDADO calle Diez y Nueve Nro. 1159 entre 16 y 18, se alquila una magnífica casita compuesta de sala, dos habitaciones, cocina, patio, servicio y ducha. Precio: $13.00. Informes teléfono F-4271. La llave en el 1157, bajos.

ALTOS: CALLE 27 NUMERO 905, ENTRE 4 y 6, Vedado, pintándose. Agua abundante, 4 habitaciones, sunporch, sala, comedor, pantry, garage, cuartos y servicios criados independientes, etc. Informes: M-7245.

SE ALQUILA GARAGE EN CASA particular, calle 17 número 715, entre A. y Paseo. Informes: Telf. F-3820.

SE ALQUILAN EN $40.00, LOS BAJOS de la casa Paseo número 461, entre 19 y 21, Vedado, a media cuadra del colegio del Apostolado. Compuestos de jardín, portal, sala, recibidor, tres habitaciones, comedor al fondo, baño intercalado, cuarto y servicio de criados. Informes: The National City Bank of New York, O-Reilly y Compostela.

SE ALQUILA AMUEBLADA POR pocos meses, moderna, fresca y alegre casa en lo más céntrico del Vedado, cuatro cuartos, garage, plenas comodidades. Precio muy razonable conviniendo inquilino. Telf. F-3945

SE ALQUILAN LOS ALTOS DE 19 Nro. 805, entre 2 y 4, Vedado, con 5 cuartos, 2 baños, garage y demás comodidades. Son frescos y tienen agua. Telf. F-4884 informarán.

HERMOSA CASA, 21 810, ENTRE 2 Y 4, seis habitaciones, dos de criados, baño completo, garage y piezas complementarias. Miguel Márquez, Empedrado 16, altos, A-8450

SE ALQUILAN: CALLE 16 NUMERO 3, entre 9 y 11, Vedado, casas de sala, comedor, dos cuartos, baño y cocina, cuarto y servicio de criados. Llaves en las mismas. Informes: U-5858.

VEDADO: CALLE 10 NUMERO 356, entre 15 y 17. Se aljuila excelente piso alto, con sala, comedor al fondo, cuatro cuartos, baño completo intercalado, cuarto y servicios de criados. Llaves e informes en la misma.

ALQUILERES

88 VEDADO

VEDADO: 23 ESQUINA A 6. SE ALQUILA moderno piso alto: sala, gabinete, tres cuartos, comedor al fondo, baño completo intercalado y servicios de criados. Llaves e informes en la misma.

EN EL NUEVO EDIFICIO DE CALZADA y J. Se alquila un apartamento alto con terraza cubierta, sala, comedor lujoso, baño, 4 habitaciones y demás servicios y garage. Informes: F-5368.

SE ALQUILA: 27 NUMERO 659, ENTRE B. y C., bajos: jardín, portal, sala, tres habitaciones, baño intercalado, comedor, cocina, servicio de criados y cuarto criados, garage. Llaves al lado. Informes: Telf. A-6961, Departamento 216, del edificio Nova Scotia. Cuba esquina a O-Reilly.

ALQUILO: 27 NUMERO 659, ENTRE B. y C., altos: sala, recibidor, tres habitaciones, baño intercalado, comedor, cocina, servicio y cuarto criados. Llave lado. Informes: Telf. A-6961, Departamento 216, edificio Nova Scotia, Cuba esquina a O-Reilly.

21 ESQUINA A E, ALTOS MODERNOS, brisa. Recibidor, sala, terraza, 4 habitaciones, dos baños, comedor, pantry, cocina, cuarto y servicio criados, garage. FO-3864 y M-2863

K 112 ALTOS ENTRE 9 Y 11 VEDADO acera brisa, terraza, sala, comedor, 4 cuartos, baño intercalado, cocina, cuarto y servicio de criados F-4868

ALQUILO EN $70.00, LUJOSO CHALET sin estrenar. Tiene 4 habitaciones y una de criados, 2 baños, garage, etc. Calle 19, esquina a 26, Vedado. Puede verse a todas horas. Informes: A-6304.

ALQUILO 4 NUMERO 462, VEDADO, modernos bajos portal, sala, recibidor, comedor, 2 habitaciones, baño intercalado con agua fría y caliente, cuarto y servicios de criados, entrada independiente. Informan la misma encargado.

RESIDENCIAS CON Y SIN MUEBLES en la Habana y sus repartos. Vendo compro y alquilo fincas urbanas y rústicas. Doy dinero en hipoteca. Lluria Metropolitana 213 teléfono M-7078

89 CERRO - PALATINO

HOTEL MIRAMAR EL MAS FRESCO, el más cómodo y en el que mejor se come. Ofrecemos habitaciones con baño privado a precios económicos. Malecón Nro. 1 esquina a Prado, teléfono A5-3692

SE ALQUILA UNA CASA BUENAS condiciones en la calle Pezuela 264 entre Primelles y Prensa. Informes: Sr. Méndez, de 2 a 5 p.m. Cerro 1853 teléfono I-5185

ZEQUEIRA 52, ENTRE CRUZ DEL Padre y C. Arango, Cerro moderno y fresco piso bajo, sala, comedor, tres cuartos, baño intercalado, cocina y patio: llaves en los altos. Teléfono M-2863.

PRENSA Y VELARDE, CERRO. ALQUILO altos 4 habitaciones, sala, comedor, cocina y servicio; 17 pesos. La llave la bodega. Teléfono M-5005.

90 MARIANAO - REPARTOS

ALTURAS BUENAVISTA FRESKUISIMA casa, sala, comedor, cuatro cuartos, jardín, patio, servicios, $25. Edificio «Campana», loma apeadero Ceiba, tranvías Vedado-Marianao entre Línea y Calzada de Columbia.

MARIANAO SAMA ESQUINA PADRES, alquilo fresca casa, portal, sala, comedor, 4 cuartos, baño, cocina cuarto y baño criados, $29. Llave al fondo. Informan Telf. F-2047

MARIANAO. A DOS CUADRAS CALZADA alquilo hermosa casa jardín, portal, sala, 3 cuartos, baño intercalado, comedor, cocina, patio y tras patio. San José Nro. 83 Reparto Loma Llave Informan Villa Catalina.

REPARTO ALMENDARES PRIMERA entre 18 y Fuentes, alquilo casa moderna sin estrenar, jardín portal, garage, sala, hall, tres habitaciones, baño intercalado, comedor al fondo cocina, servicio de criados, gran patio. Informan FO-2844

EN LO MEJOR DE LA SIERRA. CALLE Seis entre Once y Trece, vendo chalet moderno de dos plantas, con techos monolíticos. Bajos: jardín, portal, living room, vestíbulo, comedor, pantry, terraza y patio al fondo, garage, cuarto de criados, servicios. Altos: tres cuartos con closets, baño de lujo, terraza al frente y fondo. Pasan los ómnibus. El tranvía a cuadra y media. Renta $60. Precio $9.500. Se dan facilidades. FO-1668. M-3626.

ALQUILO CHALET VILLA TITA EN 60 pesos, Santa Emelia y Línea, reparto Nogueira (Marianao) Sala, saleta, comedor, siete cuartos, garage, 2 cuartos criados, mil metros árboles frutales. Informan Blanco [illegible] y Cía., Muralla 16. Teléfono M-7613.

SE ALQUILA CHALET RENACIMIENTO español, todo decorado, tres habitaciones y baño de color, amplio jardín; fabricado por Max Borges. Informan Avenida 5 entre calles 9 y 10, y por Teléfono FO-3447.

REPARTO ALMENDARES. ALQUILO casa reconstruída portal, sala, hall, dos habitaciones, baño, comedor, cocina, terraza, servicios criados, patio, garage con dos habitaciones. 16 entre 5 y 7. Precio: $40.

REPARTO LA SIERRA: SE ALQUILAN los amplios altos de la casa calle 8 número 7, entre Primera y Tercera. La más cómoda y ventilada del reparto. Informes allí: Jesús Canel, de 1 a 5; y en Rayo 51, colegio de las Srtas. Leiro

SE ALQUILA UNA CASA COMPUESTA de recibidor, sala, 3 cuatros, comedor, cocina, cuarto de criados garage, en la calle A Nro. 8 entre 6 y 8 Reparto La Sierra.

LA SIERRA
Alquilo gran chalet calle 6, cinco cuartos altos, tres bajos, tres baños, demás servicios espléndidos 90 pesos. FO-3871

CASA CLUB EN EL RIO ALMENDARES
Se alquila un magnífico club, con seis mil metros de terreno, cancha de Squash, Floor de Basket-Ball, court de Tennis, desembarcadero al río Almendares, magnífico salón de fiestas, de billares, de oficinas, de taquillas y gimnasio, cantina, magníficas duchas y servicios sanitarios. Informan: FO-1513, FO-2503 y FO-9941

MIRAMAR
Altos y bajos, Quinta Avenida y Cero, alumbrado, teléfono, garage, limpieza automóvil, sala, comedor, dos cuartos: $60.0. Puede verse hasta las 11 noche: FO-3703.

AVENIDA SEGUNDA ENTRE 9 Y 10, Ampliación de Almendares: portal, sala, comedor, tres cuartos, pantry, etc., garage, cuarto y servicio de criados: F-7642.

MAGNIFICA RESIDENCIA SE ALQUILA por un año o más. Cuatro cuartos, mucho terreno, todo confort. Puede verse diario de 2 a 7. Calzada de Columbia esquina a 14. $140.00 mensuales.

ALQUILO HERMOSO CHALET DE esquina, estilo modernista, fabricado diez meses; compuesto de 2 plantas. Primera: portal, gran sala, hall, cuarto estudio, comedor, pantry, cocina, garage, cuarto y servicio criados, terraza al fondo y jardín. Altos: cuatro hermosos dormitorios, baño de lujo, dos terrazas, lavadero. Calle E, esquina a 16, Reparto Almendares. Línea de guaguas a la puerta. En la misma informan. Telf. FO-2914.

HERMOSOS ALTOS: $28.00, PORTAL sala, 2 cuartos, baño completo, comedor etc. terraza al fondo. Teléfono F-7148 3a. No. 65 entre 16 y 18 Reparto Almendares.

91 JESUS DEL MONTE - VIBORA

DELICIAS 126, ALTOS, ENTRE MANGOS y Princesa, dos cuadras Calzada, sala, comedor, tres habitaciones, baño interior, cocina, azotea, Para verla de 9 a 12.

ALQUILERES

91 JESUS DEL MONTE - VIBORA

VIBORA. SE ALQUILAN LOS ALTOS una cuadra de la Calzada; otra del Paradero. Carmen 51 esquina a San Lázaro: Sala, 5 cuartos, comedor y demás servicios. 32 pesos. X-1185.

ALQUILO BARATA Y FRESCA CASA, esquina, garage, jardín, portal, sala, comedor, 4 habitaciones, baño completo, cuarto criados. San Benigno entre Correa y Encarnación. Telf. F-7370.

ALQUILO: SANTA IRENE 171, ALTOS, entre Flores y San Benigno: portal, sala saleta comedor tres cuartos baño intercalado cuarto y servicio de criados. Puede verse a todas horas: $45.00. M-3763

MANGOS 3, PROXIMO CALZADA, alquilo cómodos, frescos altos, cuatro cuartos, demás servicios. 30 pesos. Bajos igual capacidad, rebajados, 28 pesos. Teléfono FO-3871

SE ALQUILA EN $30 SAN MARIANO 106 entre Poey y Heredia, Víbora. Informan en los altos.

92 SANTOS SUAREZ - MENDOZA

ALQUILO MODERNOS ALTOS DE Vega 213 entre Tamarindo y Línea, detrás «La Ambrosía», balcón sala, saleta, dos habitaciones, baño intercalado, azotea, terraza. Informan: misma Correa.

SERRANO 271, SE ALQUILA ESPACIOSA casa compuesta de sala, saleta, tres habitaciones, servicio de criado y patio. Informan: Teléfono A-6703, Centro Gallego, Fundación Murias, de 11 a 12.

$15.00: ALQUILO INDEPENDIENTES casas, con abundante agua, Durege 117, pocos pasos de las manufactureras «Candado», «Estrella», «Ambrosía». Maximino Martínez.

ALQUILERES VARIOS

ALQUILO CON O SIN MUEBLES, Y sin estrenar, la preciosa casa Calzada de Jaimanitas 21, en la Playa de Santa Fe. Informan en la misma: M-3973.

PLAYA SANTA FE SE ALQUILA LA temporada linda casa dos plantas, acabada de construir, calle cuarta No. 7, informes al lado. Guevara y teléfono X-1290 y M-1228. J. R. Vassallo.

EN LO MAS ALTO, LO MAS FRESCO y lo más alegre de la Playa de Guanabo, se alquila una casa. Véala: Avenida de la Playa entre 3 y 4. Vda. de Marill.

J ESQUINA A 25, VEDADO, ALQUILO garage particular para un automóvil. Hermosa habitación, baño y servicios. Informan allí, preguntar por Ortiz y teléfono A-7468

SE SOLICITAN

102 AGENCIAS - COLOCACIONES

«LA MATANCERA»: A-7740
Servimos rápidamente: criadas, cocineras y choferes. Toda clase de servidumbre y empleados de ambos sexos. Sol 111, entre Egido y Villegas.

AGENCIA «JOSEFINA»
Morro y Genios número 3: M-3339, edificio «Gómez». Especialidad en cocineras buenas. Servidumbre en general del país y extranjera, escogida cuidadosamente por Santiago.

AGENCIA «BEERS»
Cuando salga de misa de La Catedral, recuerde que nuestra antigua y acreditada Agencia cuenta con personal competente, con referencias investigadas, tanto de oficina, como doméstico, San Ignacio número 16, frente a La Catedral. (Desde el año 1906): M-7730.

«LA HABANERA» U-1880
Neptuno 255 esquina a Espada. Servimos, con referencias criadas, cocineras, manejadoras, mensajeros, criados, cocineros, choferes, jardineros extranjeros y del país. U-1880.

LUCAS: M-8195
Moderna Agencia de Colocaciones, autorizada, con personal selecto y competente, para toda clase de trabajos domésticos, con referencias y domicilios reconocidos. San Lázaro número 201 y Lealtad. Telf. M-8195.

104 COCINERAS Y COCINEROS

SOLICITO UNA JOVEN PARA COCINAR y limpiar; sueldo 15 pesos; que duerma en la colocación y tenga buenas referencias. Espada 21 entre Neptuno y Concordia.

105 MANEJADORAS

SOLICITO MANEJADORA DE COLOR, de mediana edad para niña de meses, que sea muy limpia y cariñosa con los niños; dormir en la colocación y traer referencias. Sueldo $12 y uniformes; tratar de 11 a 1. Calle B, No. 719 entre 29 y Zapata.

114 AGENTES - VENDEDORES

SE SOLICITAN AGENTES PARA EL interior vender cocoa malteada batidos y chocolates marca «Cauca», imprescindible tengan $20.00 efectivo o una carta garantía comerciante esa cantidad. Cía. Empacadora, Apartado 44. Guanabacoa.

SE SOLICITA UN VENDEDOR QUE tenga camión para distribuir exclusivamente cocoa malteada para batidos «Cauca», para toda la Habana. Diríjase José Gumá, Teléfono: XO-1686

$2.50 O MAS, SEGUN CAPACIDAD, ganarán diariamente seis personas bien portadas y convencidas de quierer trabajar. Manzana Gómez 506, de 8 a 9 A. M.

COMPAÑIA IMPORTANTE NECESITA agentes activos, bien relacionados con conocimientos técnicos. Envíe nombre, dirección, referencias, en primera carta. Consideraremos los que envíen relación completa. »Corporación». Anuncios Clasificados DIARIO DE LA MARINA.

VENDEDORES: GANEN DINERO EN sus momentos desocupados, obteniendo comisión adelantada. Diríjase a jefe de Ventas «Hook Fast» de Cuba. Metropolitana 809. Habana.

SOLICITAMOS VENDEDORES PARA el exquisito vino OROTAVI, fabricado de fruta bomba madurada en la mata. Pídala a José Caamaño. Morro y Refugio. Teléfono A-7729

116 SOCIOS

SOLICITO SOCIO PARA CUARTO, económico, independiente, lavabo agua permanente elevador a dos cuadras del Parque, tengo muebles para dos personas decentes, doy referencias. Informan Curazao y Luz bodega: A5-5462.

COMERCIANTE JOVEN CON EXPERIENCIA en la industria y comercio desea asociarse a industria o comercio serio pudiendo aportar capital para ampliarlo. H. M. Apartado 1332

117 SOLICITUDES VARIAS

ME HAGO CARGO DE MUCHACHA que quiera aprender la modistura, que sea formal; también se le enseña el corte gratis. San Lázaro 61 entre Industria y Crespo.

SOLICITO PERSONA SERIA ADMINISTRAR varias casas inquilinato, para interesarle en las mismas, productivo negocio, tiene que disponer $500; puede ganar $60.00 mensuales. Informa: Jesús María 45, entrada Damas.

SE OFRECEN

118 CRIADAS-CRIADOS

SE OFRECE CRIADO DE MANO CON buenas referencias de casas particulares o para segundo criado o camarero. Informan F-3031

SE OFRECEN

118 CRIADAS-CRIADOS

SE OFRECE CRIADA DE MANO SUMISA, obediente y consciente de sus obligaciones, duerme o no; también se ofrece de niñera o manejadora, pues es cariñosa. F-3141

SE DESEA COLOCAR JOVEN FORMAL para la limpieza de casa, tiene referencias. Lamparilla Nro. 100 departamento 7 entre Monserrate y Bernaza.

SE DESEA COLOCAR UNA JOVEN de color, de criada de mano o para los dos trabajos, duerme en la calocacióni, tiene referencias, sabe su obligación, sueldo 15 pesos; en la misma otra por horas o para matrimonio sin niños. Aguila 116 habitación No. 28, teléfono M-2960

SE DESEA COLOCAR EN CASA DE familia peninsular de criado de mano práctico en todo lo quie requiere un servicio fino y esmerado; plancha ropa de caballero, no le importa salir al campo, magníficas referencias de familias distinguidas. M-4157

SE DESEA COLOCAR UNA MUCHACHA para criada de mano. Teléfono A-9254

SE OFRECE MUCHACHA BLANCA para criada de mano o cuartos con referencias y en la misma se ofrece otra de color con referencias de años para criada o manejadora. F-3031

PARA CASA DE MORALIDAD SE desea colocar una muchacha española para cuartos y coser entiende de costura, sueldo 20 pesos. Informan Peñalver Nro. 90

119 COCINERAS-COCINEROS

SE OFRECE COCINERA DE COLOR tiene referencias y cocina de todo consciente de sus obligaciones, desea casa formal y duradera. Duerme en la colocación o no. F-3141.

SE OFRECE COCINERO ECONOMICO muy práctico en comprar toda clase de cocina, buen carácter, no menos de $20.00, pastelería, helados, toda clase de pasteles americanos. Curazao 5. A5-5462

SE DESEA COLOCAR UNA ESPAÑOLA para cocinar o lavar, trabajar por horas, no duerme en la colacación. Telf F-2084

SE OFRECE SOLO PARA LA COCINA buena cocinera repostera madrileña cocina criolla y española, toda clase de platos finos, es limpia dispuesta, tiene referencias. Salud 8, altos, esquina Rayo.

SE DESEA COLOCAR UNA COCINERA joven de color para cocinar solamente o hacer una pequeña loimpieza, para dormir fuera, tiene referencias. Informan teléfono F-4580

SE OFRECE BUEN COCINERO REPOSTERO chino, cocina criolla, española y americana, cumple con su obligación, tiene muchos años práctica en la cocina. Bien limpio. Buenas referencias. M-4568

DESEA COLOCARSE UA MUCHACHA española para cocinar y limpiar o de criada de manos, sabe servir la mesa a la rusa. Lleva tiempo en el país. Cumple con su obligación, Salud Nro. 152

SE OFRECE COCINERA REPOSTERA con toda la práctica en el oficio sabe cocinar a estilo del país y variar los platos, conforme quieran. Llamen al F-6279

DESEA COLOCARSE UNA ESPAÑOLA de cocinera, cocina española y criolla, sabe de repostería, es formal, y cumplidora, desea casa formalo, lo mismo la dá dormir fuera que en la colocación, tiene referencias. Telf. M-5350.

SE DESEA COLOCAR UN COCINERO y repostero asiático en casa particular. Sabe cocinar a la criolla, española y francesa. Tiene referencias y sabe cumplir con su obligación. Informes: Telf. M-4647

JOVEN CHINO BUEN COCINERO Y Repostero cocina criolla, americana española, sabe repostería, pastelería fina, hace pan de todas clases; buena sazón, limpio, tiene referencias, desea casa particular. Informan M-5025. Luis.

SE OFRECE BUENA COCINERA PARA cocinar solo o para cocinar y limpiar; también trabaja de criada, no tiene mayores pretensiones. Informes: F-3031

SE DESEA COLOCAR UNA INGLESA para cocinar y repostería; tiene buenas referencias. Pregunten por Anita, en el teléfono F-4580.

SE DESEA COLOCAR UNA MUCHACHA de color para cocinar y limpiar, es formal y sabe sus obligaciones; tiene buenas referencias; gana $15. Teléfono F-6228.

SEÑORA DE COLOR DE MEDIANA edad, inglesa, con inmejorables referencias, ofrécese de cocinera repostera; cocina a la criolla y a la americana; prefiere familia americana; sale al campo. FO-1077; no menos de 20 pesos.

123 COSTURERAS-MODISTAS

SE DESEA COLOCAR UNA SEÑORA de 35 años para coser en casa particular; sabe corte y costura, con 10 años en la «Casa Grande». Teléfono A5-4922. Pilar Pérez.

125 CHOFERES

SE OFRECE CHAUFFEUR 20 AÑOS experiencia gran conocedor caminos y carreteras; referencias de buenas casas, formal y cumpliror, tiene 38 años y va a cualquier lado. No menos de 20 pesos. F-3141

DESEA COLOCARSE UN CHAUFFEUR sin pretensiones, tiene referencias: XO-1551. Preguntar por Carlos

DESEA COLOCARSE UN JOVEN chofer del campo lo mismo para criado de mano tiene buenas referencias, dejar recado Telf. F-3162

AVISO IMPORTANTE
Si usted tiene automóvil y aprecia su vida, hágase de un chofer competente y solicítelo al MOTOR CLUB DE CUBA, C. número 160, Vedado. Telf. F-5315.

126 JARDINEROS

SE OFRECE JARDINERO EXPERTO en todo lo del ramo, referencias de casas conocidas del Vedado y de haber trabajado tiempo en el jardín América. Correcto y formal F-3141

129 OFICINISTAS

SE OFRECE MECANOGRAFA GRAN experiencia trabajos oficina también para consuitorio. Sólo puede trabajar de 2 a 6 tarde, $20 al mes. Teléfono A-8022

SE OFRECE UNA MUCHACHA CUBANA buena presencia y buena taquígrafa en español; sin pretensiones. Yo la puedo recomendar. Beers: M-7730.

ME OFREZCO PARA HACER TRABAJOS de mecanografía en mi casa. Informan: Sra. Marina. Teléf. A-50371.

EXPERTA TAQUIGRAFA Y MECANÓGRAFA en inglés y español, con experiencia e inmejorables referencias, solicita empleo en oficina: FO-1372.

131 OFERTAS VARIAS

SE OFRECE SEÑORA PARA CUIDADO y asistencia de enfermos, muchos años de práctica. Chávez No. 23, bajos; interior entre Reina y Salud.

SE OFRECE CABALLERO DE MEDIANA edad para interpretar a familia o solteros que van a U. S. A. Teléfono M-2142. Plácido No. 4.

AMERICAN LADY OF REFINEMENT and education desires position as House manager companion or social secretaay free to travel. References exchanged. Write C. G., Departamento de Anuncios Clasificados, DIARIO DE LA MARINA, Habana.

SE OFRECE UN HOMBRE DE 45 años, experto en la agricultura. Puede hacerse cargo de la administración de cualquier finca ganadera o colonia, tiene mucha práctica en los cultivos y también estuvo de pesador de caña y mayoral y también acepta cualquier negocio de partidario, dándole refacción. Informa el dueño del garage Cristina 62, Habana.

M.E.C.D. 2016

JUNIO 14 DE 1938 — DIARIO DE LA MARINA — EJEMPLAR: 5 CENTAVOS

HOY COMIENZAN LAS NEGOCIACIONES DEL GOBIERNO CHECO CON LA MINORIA ALEMANA DEL SUDETEN CON EL FIN DE LLEGAR A UN ARREGLO PROVECHOSO

El problema anglo irlandés queda finalmente resuelto

Los señores De Valera y Chamberlain han aportado una solución que parezca definitiva.—El segundo ha modificado la política instaurada por su padre hace años.

Por A. G. GARDINER

LONDRES, junio de 1938.—El transcurrir del tiempo produce a veces extraños espectáculos; pero pocos de ellos adquieren la significación dramática que caracteriza al ajuste de las diferencias que existían entre Inglaterra e Irlanda.

Es una de las grandes ironías de la historia que haya cabido en suerte al señor Neville Chamberlain, por una parte, y al señor Eamon de Valera, por otra, poner punto final a los diferendos que han nublado las relaciones entre sus respectivos países. Porque si ha habido una persona de quien pueda decirse que es responsable principal del derrumbe de la política del «home rule» de Gladstone, hace cincuenta años, esa persona ha sido Joseph Chamberlain, cuya memoria venera como pocos hijos el suyo, Neville Chamberlain, actual Primer Ministro de la Gran Bretaña.

Al poner su firma al pie de un acuerdo anglo-irlandés mucho más ventajoso para Irlanda que el que rechazó su padre, Neville Chamberlain ha expresado tácitamente un juicio crítico de la política seguida por su progenitor.

Ni es la parte que ha cabido en las negociaciones al señor De Valera menos significativa. Su consagración férrea y sin doblez al ideal de una Irlanda no solamente independiente sino hasta separada del contacto con el mundo actual parecía excluir toda posibilidad de que llegara algún día a un acuerdo con ese mundo. La solución de las viejas diferencias anglo-irlandesas son un tributo a la integridad de su carácter y al desinterés de sus miras; solución que ha logrado sin que nadie haya podido impugnar la sinceridad de sus principios.

Al tomar la iniciativa en las negociaciones que terminaron tan auspiciosamente, el ex presidente de Irlanda fué alentado sin duda por la atmósfera favorable creada en el ministerio de Negocios Extranjeros de Londres por el señor Malcolm Mac Donald, hijo del extinto Primer Ministro. Pero la influencia principal ha sido el hecho de que el señor de Valera, con toda la inflexibilidad de principios que le caracteriza, posee dotes de hombre de estado que están por encima de todas las pedanterías del doctrinario.

RESULTADOS DEL ACUERDO

El entonces presidente de Irlanda ha logrado llegar a la meta de la independencia de hecho, y lo ha logrado suprimiendo al mismo tiempo, en forma magistral, el movimiento denominado del IRA (Ejército Republicano Irlandés: Irish Republican Army), que nadie que no gozara de su prestigio habría podido suprimir en forma pacífica.

Eliminado ese factor de violencia, el señor de Valera pudo colocar el problema de la unidad total de Irlanda (Ulster e Irlanda propiamente dicha) en su perspectiva exacta. Una Irlanda unida es el propósito que guía todas las acciones del ex presidente; empero, no dejó él de ver que la única forma de llegar a esa unidad es por medio del consentimiento espontáneo de los habitantes, y que la primera condición necesaria para lograr ese consentimiento es dar al país una economía asentada sobre bases firmes, que permitan una vida desahogada y libre.

En las circunstancias actuales, Irlanda no ha logrado todavía eso. La preocupación que animaba al país no sólo de ser independiente sino, lo que es más, exponente de un nacionalismo exclusivo, con su idioma propio, sin vínculos directos con Inglaterra, su único mercado de valor, y habiendo sacrificado su comercio externo en aras de una autarquia dañina, ha desaparecido.

El impulso original, que nació en las lides revolucionarias, ha perdido su fuerza, dejando en pos de sí los diferentes problemas concretos y obstinados que afligian a una nación pequeña en su lucha por salir a flote en el mar de la economía. El empobrecimiento de la agricultura, que ha sido siempre la industria principal de Irlanda, la incesante emigración de sus campesinos a través del canal de Bristol, en busca de trabajo, y la presión creciente de los apuros financieros, todo ello contribuyó a poner en evidencia que el nacionalismo exclusivista es un error fatal para un país democrático.

FRACASO DE LA AUTARQUIA

El nacionalismo exclusivista se concibe en un estado totalitario, como Alemania, donde todos los caminos que llevan al mundo exterior están rigurosamente clausurados; pero sería difícil encontrar un pueblo menos dispuesto a sufrir la militarización que impone la dictadura que el irlandés.

El señor de Valera hizo lo posible por llevar a la práctica su ideal nacionalista, pero ha terminado por convencerse de que no es factible. De ahí que reconociera, poco antes de entregar el mando a su sucesor, que había llegado el momento de examinar de nuevo la cuestión del idioma nacional. La tentativa de reemplazar el inglés por el gaélico fué un fracaso evidente; aunque sin duda se seguirá enseñando el gaélico en las escuelas, con fines culturales, se modificará la práctica de imponerlo en la vida diaria.

Ha sido esta disposición a reconocer la realidad de los hechos lo que alentó al señor de Valera a colaborar con el señor Chamberlain para lograr resolver las dificultades existentes. Cabe esperar que el acuerdo a que llegaron sirva para poner punto final a las animadversiones que existían desde hace tantos años. Es posible que la meta de una Irlanda unida esté aun lejana, pero por lo menos el señor de Valera ha adelantado suficiente camino para que aquella no quede más allá del horizonte.

(Derechos reservados al DIARIO DE LA MARINA, por North American Newspaper Alliance).

SUSCRIBASE Y ANUNCIESE EN EL «DIARIO DE LA MARINA»

LA ESCUADRA JAPONESA SIGUE AVANZANDO POR EL CURSO DEL RIO YANGTZE, CONDUCIENDO TROPAS DE DESEMBARCO

Inglaterra y Estados Unidos dicen al Japón que no tienen intención de limitar sus actividades en ese río

El alto mando del Ejército nipón reconoce que las lluvias fuertes y persistentes han detenido el avance de las tropas en el Río Amarillo. Cuarenta aviones bombardearon a Fuchau

SHANGHAI, junio 14. (Martes).—Los buques de guerra japoneses y las tropas niponas que tomaron a Anking, prosiguieron su avance en dirección a Hancao, capital provisional de China, los primeros navegando por el río Yangtze.

La flota japonesa ha dado un aviso a los buques extranjeros para que no se aventuren a navegar por la zona de peligro y se tiene entendido que los Estados Unidos, han rechazado el aviso informando al Japón, que no tienen la intención de limitar sus actividades en ese río creyéndose, por otra parte que los ingleses han tomado una actitud análoga.

El aviso japonés fué dado el sábado por Masayuki Tani, Embajador japonés en China, quien aconsejó a todos los barcos extranjeros que evacuaran de la zona de 200 millas entre Wihu y Kiukiang.

La respuesta americana, entregada por el Almirante Harry E. Yarnell, comandante en jefe de la flota americana en aguas de Asia, y por el Cónsul General en Shanghai, Frank P. Lockhart, asegura que los buques de guerra americanos se encuentran en el río Yangtzé para proteger las vidas e intereses de los americanos.

Dos cañoneros «Monocacy» (americano) y otro ingleses, se encuentran en Klukiang, precisamente fuera de la zona de peligro señalada por los japoneses. Se encuentran por encima de la barrera que construyeron los chinos en el río para contener el avance de los buques de la escuadra japonesa.

Entre Kiukiang y Anking no hay barcos chinos ni extranjeros en el Río Yangtzé.

El Almirante Yarnell se propone realizar un viaje de inspección por el Yangtzé hasta Nanking, a 50 millas de la zona de peligro, a partir del 25 de este mes.

forzado su repliegue. Al mismo tiempo en los centros chinos se informa que las tropas invasoras que habían conseguido desembarcar en las márgenes derecha e izquierda del Yang-Tse, cerca de Anking, han tenido que volver a sus transportes, debido a los contraataque chinos.

Anking, capital de la provincia de Anhwei, cayó ayer en poder de las fuerzas japonesas después de un ataque combinado de la marina y de las fuerzas de desembarco, y hoy los invasores se preparaban para seguir contra Hucao, que está a 64 millas aguas arriba del río.

Los buques de guerra ametrallaron las posiciones chinas y las tropas avanzaron por las márgenes del Yangtzé para una acción combinada contra Hucao.

En la extremidad norte del frente, que tiene por objetivo a Hancao, las inundaciones causadas por los desbordamientos del río amarillo y los contrataques de los chinos están demorando los esfuerzos japoneses para ocupar a Guengghau, ciudad en que se unen el ferrocarril Lunghai y el Peiping-Hancao.

La lluvia, favorece a China

PEKIN, China, junio 13 (Havas)—Según la Agencia Reuter, el mando japonés admite que las inundaciones del Río Amarillo, han deteregión de Chengchao.

También Hancao se anuncia, en nido el avance de sus tropas en la los centros oficiales chinos, que las fuerzas niponas están en dificultades al Norte de la capital, donde el desbordamiento del Río Amarillo, ha

De Cantón comunican que el consulado británico ha citado para mañana a todos sus nacionales, para discutir asuntos de gran importancia. Se sabe que el Cónsul está organizando varios trenes para los extranjeros que quieran abandonar Cantón, para dirigirse a Hong Kong.

Cuarenta aeroplanos japoneses bombardearon objetivo militares en Fuchau

FUCHAU, junio 13. (AP).—Cuarenta aeroplanos japoneses bombardearon hoy objetivos militares en esta área causando importantes daños así como muchas víctimas, pero principalmente consiguieron acelerar el éxodo de esta ciudad, capital de la provincia de Fukien.

Tres soldados resultaron muertos y seis heridos cuando el arsenal de Tychun, fué alcanzado por las bombas explosivas.

Otros soldados recibieron heridas al tratar de arrojarse al río para escapar a la lluvia de balas que les lanzaban las ametralladoras de los aeroplanos.

Diez personas murieron y 16 están heridas con motivo del bombardeo del arsenal naval cerca del anclaje de Pagoda.

Con la ocupación de Castellón de la Plana, que ayer llevaron a cabo las tropas del Octavo Cuerpo, la línea nacionalista está ahora amenazando los pasos del río Mijares en los tres puntos vitales: Villarreal, Onda y Fanzara, el primero por las mismas unidades que han realizado la ocupación de Castellón y los otros dos por las fuerzas de la columna legionaria de García Valiño. Del cruce de este río depende la posesión de Sagunto y Valencia, que se encuentran a 36 y 57 kilómetros, respectivamente, del actual frente nacionalista, al lado opuesto del río Mijares, en Villarreal.

HERIDO UN HIJO DE NEGRIN

VALENCIA, junio 13. AP— Rómulo Negrín, hijo del primer ministro Juan Negrín del gobierno rojo de Barcelona ha resultado herido en una batalla, aérea cuando un aparato de caza en que volaba chocó con un avión nacionalista.

No obstante hallarse herido. Negrín se lanzó en un paracaídas.

Estas gestiones se basarán en los nueve puntos expuestos por Henlein en su famoso discurso del 24 de abril

No obstante el terror ejercido por las autoridades checas, los polacos de Silesia y Ciesdyn alcanzaron una victoria decisiva en las elecciones municipales de Checoeslovaquia

PRAGA, Checoeslovaquia, junio 13. (Havas).—Mañana, martes, comenzarán las negociaciones entre el Primer Ministro Hodza y los plenipotenciarios del partido henleinista. Hace ocho días que los expertos del Gobierno estudian el memorándum presentado por los sudetes. Se sabe que se basa en los ocho puntos expuestos por Konrad Henlein en su famoso discurso de Karlovy-Vary en el Congreso del 24 de abril. El Estatuto Minoritario ideado por el Gabinete no ha sido publicado aún, pero hay informes de que hace grandes concesiones administrativas, en lo que concierne al empleo del idioma regional (el alemán, en el Sudeten) y a la enseñanza.

El éxito eventual de las negociaciones depende, en primer lugar, de la buena voluntad de los negociadores. Una alta personalidad sudeta manifestó hoy lo siguiente a la Agencia Havas, tratando de la cuestión: «Por mucha disposición que tenga Hodza y cierto número de personalidades checas, no creen que arriesguen su popularidad haciendo un pacto con los sudetes que vaya más allá de lo que la mayoría del pueblo, que no está lo bastante informado, crea que se debe conceder. Y en cuanto a los residentes en el Sudeten, varios de sus dirigentes son partidarios de la transacción con Praga, bien porque en caso de conflicto armado la región sería la primera devastada en el choque de los ejércitos, bien porque en una situación así toda la población sudete se convertiría en cierto modo en rehenes de los checos, bien porque no quieren ver su comarca convertida en otra Austria, o bien, definitivamente, porque opinan que ocupar unos cuantos sillones ministeriales es un modo de vivir mucho más tranquilo y satisfactorio que pasarse la existencia corriendo riesgos por defender los verdaderos intereses de su nacionalidad.»

Sin embargo, frente a ese criterio está el de la juventud sudeta, que desde hace muchos meses es excitada sistemáticamente por una propaganda para unirse a la Gran Alemania.

Inducablemente que la apertura de las negociaciones marca un progreso importante, pero sería un error creer que las mayores dificultades han sido resueltas.

Apelación de Henlein a sus partidarios

PRAGA, junio 13 (Havas).—Conocidos los resultados de las elecciones municipales del domingo, Konrad Henlein lanzó la apelación siguiente a todos sus partidarios:

«Hemos ganado nuevas fuerzas en la lucha por nuestras reivindicaciones legítimas. El hecho de que en un momento tan decisivo más del noventa por ciento de los alemanes de esta nación estén alineados en el partido sudete, recalca sin la menor duda no solamente ante Praga, sino también ante el mundo, la gravedad de la situación, y la necesidad de satisfacer nuestros deseos».

El Consejo de Ministros «político» se reunió hoy, lunes, para tratar de las negociaciones con los sudetes, que comenzaron el martes. El Gabinete volverá a reunirse el miércoles.

Los polacos dicen que triunfaron, pese a la persecución

VARSOVIA, Polonia, junio 13 (Havas).—«No obstante el terror ejercido por las autoridades checas, los polacos de Silesia y de Ciesdyn alcanzaron una victoria decisiva en las elecciones municipales». Estas palabras expresan lo principal de los comentarios de la Prensa de Polonia acerca de los comicios checoeslovacos del domingo.

La agencia oficiosa Iskra declara que en vísperas de las elecciones numerosos reservistas pertenecientes a la minoría polaca fueron llamados a filas, con objeto de disminuir mediante esta maniobra la participación de los electores poloneses en las elecciones.

En el curso de los últimos ocho días, el periódico Dziennih Polski, órgano de la minoría polaca, fué confiscado siete veces. Todas estas jugarretas, agrega la Iskra, no impidieron el triunfo de los candidatos polacos en las urnas. Este es un hecho que debe ser tomado en consideración en Praga.

DOS MINEROS QUEDARON SEPULTADOS EN UNA MINA A CAUSA DE UN DERRUMBE

ASHLAND, Pennsylvania, junio 13. (AP).—Dos mineros, padre e hijo, se encuentran sepultados esta noche detrás de una pared de roca de 25 pies a causa de un hundimiento ocurrido en la mina donde trabajaban.

John Craney, capataz de la mina, que ha organizado el salvamento, dijo que se había comunicado con Peter Sinkoski, de 60 años de edad, por la pared, y que sabe que ambos están vivos.

Los dos mineros estaban trabajando a cincuenta pies bajo tierra, cuando ocurrió el derrumbe.

Los Estados Unidos y otros cinco países atacaron, en Ginebra, ayer, la política del Japón sobre narcóticos

El delegado americano, Fuller, manifestó que los narcóticos son enviados a Norteamérica desde la región del Norte de China, que se encuentra controlada actualmente por Japón

GINEBRA, junio 13 (AP).—Los Estados Unidos se unieron a otras cinco naciones en sucesivos ataques a la política de narcóticos del Japón en una reunión del comité asesor sobre narcóticos de la Liga de las Naciones.

Además del delegado americano S. J. Fuller, dirigieron ataques al Japón los delegados de China, Canadá, Gran Bretaña, Egipto y la India.

«La situación en distintas partes de China que se encuentran bajo el control japonés es peor que nunca y es motivo de inquietud por parte de todo el mundo», dijo Fuller.

Agregó que los narcóticos son exportados a los Estados Unidos desde la región del norte de China controlada por los nipones.

Otros delegados apoyaron la protesta americana contra el control japonés del tráfico de narcóticos.

Un delegado chino acusó al Japon de haber convertido el Manchukuo en un «vasto arsenal de narcóticos».

Los delegados japoneses amenazaron con la retirada de su país de todas las organizaciones técnicas de la Liga si la comisión del opio «no examina el tráfico de narcóticos en el Extremo Oriente con imparcialidad».

El Japón se retiró de la Liga de las Naciones en 1933, pero ha continuado participando en las organizaciones técnicas de la Liga.

Banquete a los delegados católicos a la Conferencia Internacional del Trabajo, en Ginebra

GINEBRA, junio 13 (Havas).—Los delegados católicos de quince naciones participantes en la Conferencia Internacional del Trabajo, asistieron esta noche al banquete organizado por los círculos católicos de Ginebra. Monseñor Petit, vicario general, representó a monseñor Besson, obispo de Ginebra, Lausana y Friburgo, que se encuentra actualmente en Roma, y presidió por ello la comida. La bienvenida oficial a los delegados católicos la dió el Padre Leroy, funcionario francés, quien recientemente desempeñó una misión en el Brasil, país al cual aludió cordialmente en sus declaraciones. Le contestó el Ministro del Brasil, el que hizo referencias a su orgullo de ser hijo de una nación de fe cristiana, de la que esperaba que inspiraría siempre la solución de todos los problemas de la Humanidad, en bien de ésta.

Se extraen a una enferma unos forceps que se le habían quedado olvidados en la cavidad abdominal.

GANSAS CITY, junio 13. (AP).—Un par de forceps de cirujano de siete pulgadas de largo, fueron extraídos hoy en esta ciudad, mediante una operación quirúrgica, de la cavidad abdominal de Mrs U. F. Cornett, de 28 años de edad, de Brumley, Mo., que se venía quejando de dolores en un costado, desde hace tres años, en que fué sometida a una apendiceptomia.

Los forceps habían penetrado en la pared abdominal de Mrs. Cornett.

El jefe del Gabinete británico se prepara para contestar hoy al grupo de los oposicionistas en la Cámara

El Jefe del Gobierno, Neville Chamberlain, al que se hacen peticiones de que haga cambios en el Gabinete pasó el día de ayer conferenciando con Lord Halifax y otros Ministros

LONDRES, junio 13.— (AP). —El primer ministro Neville Chamberlain hacía activos preparativos hoy contra la oposición parlamentaria que ha anunciado su propósito de interpelar al gobierno sobre los bombardeos de de los buques británicos en los puertos españoles.

El jefe del gobierno, a quien se hacen peticiones en el sentido de que realice algunos cambios en el Gabinete, pasó el día conferenciando con el Secretario de Relaciones Exteriores Vizconde Halifax y otros ayudantes.

Mañana reanuda el Parlamento sus tareas después de un receso de quince días y se espera que el gobierno será interpelado por el bombardeo de siete barcos mercantes ingleses y del puerto de Gandía, donde tienen intereses los británicos, por la aviación del generalísimo Franco.

Se considera probable que el gobier no haga revelaciones sobre los secre tos de su política exterior durante las interpelaciones en la Cámara de los Comunes.

Supónese que el gobierno no adoptará una actitud agresiva contra el generalísimo Franco a causa de los bombardeos de la semana pasada, sino que intenta crear un sistema de zonas neutrales para los barcos que no carguen material de guerra

También se espera que el gobierno haga declaraciones acerca de la negativa de Alemania a asumir la responsabilidad de las deudas exteriores de Austria. Se tiene entendido que Alemania ha enviado a Londres un memorándum negándose a aceptar la responsabilidad de tales deudas, aunque no cierra la puerta a nuevas conversaciones sobre los empréstitos.

Enterradas las seis víctimas del accidente del Africa del Sur

PRETORIA, Sur de Africa, junio 13. (Havas). Las seis víctimas del accidente de aviación ocurrido el lunes pasado en plena selva, cerca de Limpopo, fueron enterradas hoy con honores militares.

Preparan el debate sobre los desórdenes de Jamaica

LONDRES, junio 3. (Havas). —El secretario de las Colonias, Malcolm McDonald, conferenció esta tarde con el Primer Ministro Chamberlain, acerca de los recientes desórdenes de Jamaica, que serán objeto de un debate en el Parlamento, en una de las sesiones de la semana actual.

QUIEREN CONCEDER A LAS MUJERES NORUEGAS EL DERECHO A SER CLERIGOS

OSLO, Noruega, junio 13. (Havas). Por sesenta votos contra 48, e lStorthing (Cámara), aprobó hoy el proyecto de ley que autoriza al Gobierno para nombrar en igualdad con los hombres a las mujeres para todos los departamentos gubernamentales, así como para ocupar puestos en la Iglesia Noruega.

Si la ley es sancionada totalmente, las mujeres podrán ser clérigos, cosa que está produciendo violenta oposición en muchos círculos eclesiásticos.

Sin embargo, en la Cámara fué derrotada la enmienda, que proponía que los nombramientos femeninos, para rectorías y vicariatos, no pudiesen afectar a parroquias en que los miembros de la Iglesia se opongan a esas designaciones, en principio.

EL FUEHRER HITLER NO ABRIGA LA INTENCION DE INVADIR A CHECOESLOVAQUIA, COMO SE TEME POR ALGUNAS NACIONES

Espéranse cambios importantes en el Gabinete de Italia

Entre los cambios figura el del Virrey de Etiopía, por enfermedad del actual

ROMA, junio 13. (Havas).—El Primer Ministro Mussolini presidió un Consejo de Gabinete recluído en su residencia de Rocca dele Caminate, en la Romaña, donde se encuentra desde hace quince días. La nota oficial sólo dice que fueron tratados asuntos que están en trámite de examen.

Sin embargo, en ciertos círculos políticos de Roma se relaciona la reunión ministerial de hoy con los rumores pertinaces, aunque contradictorios, de próximos cambios en los altos cargos del régimen. El punto de partida de estos informes es la necesidad de designar un sustituto, en el virreinato de Etiopía, del duque de Aosta, quien desembarcó hoy en Nápoles, procedente de Addis Abeba, y el que no volverá al cargo, debido al estado de su salud.

Esta tarde llegó a Roma la misión del partido fascista que fué al Japón hace tres meses para llevar al pueblo nipón las seguridades de amistad sincera del italiano. La misión estaba presidida por el embajador marqués di Calboli, y la formaban veinte miembros. Fué recibida en la estación por el embajador japonés Aki Hotta y numerosas personalidades del fascismo.

HULL CREE NECESARIO EL ESTRECHAMIENTO DE LAS RELACIONES CULTURALES

WASHINGTON, junio 13. (AP).—El secretario Hull indicó qué el estrechamiento de los lazos culturales entre las naciones americanas es esencia para la unidad interamericana.

El mensaje del secretario Hull fué leido por Benjamín H. Hunnichutt, presidente del Mackenzie College en San Pablo, Brasil, en una trasmisión por radio que fué hecha en onda corta para la América latina.

El programa, dedicado al Brasil, incluía un mensaje de Getulio Vargas, hijo, estudiante de la Universidad John Hopkins.

El secretario Hull dijo que el intercambio de estudiantes entre el Brasil y los Estados Unidos fomentará los lazos tradicionales de buena voluntad.

Las ganancias obtenidas por los comunistas en ciertas partes del país son una amenaza para la paz

Los periódicos alemanes publican listas referentes a los casos en que el resultado de las elecciones fué falseado en varios lugares e informaciones de coacción y maltrato

BERLIN, junio 13. (AP.)—En los círculos mejor enterados se dice que carecen de fundamento los temores que se abrigan respecto a que el Fuehrer Hitler prepare un golpe en Checoeslovaquia como resultado de la tercera de la serie de elecciones municipales celebrada ayer en ese país.

Los círculos que abrigan temores de que Hitler haya concebido el plan de invadir a Checoeslovaquia dicen que los resultados de las terceras y últimas elecciones municipales de Checoeslovaquia han puesto de relieve no solamente las ganancias de los alemanes del Sudeten, sino también de los comunistas en otras partes de Checoeslovaquia, lo que es causa de mucha ansiedad, y llaman la atención hacia el discurso que pronunció ayer Rudolph Hess en Stettin acusando a Checoeslovaquia de ser una amenaza para la paz y para el orden así como su afirmación de que el gobierno de ese país no tiene autoridad para garantizar las vidas de sus ciudadanos.

En los círculos mejor enterados, sin embargo, se asegura que no hay fundamento alguno para los temores que se abrigan.

Los periódicos alemanes, por otra parte, publican listas de casos en que las elecciones se han falseado en Bratislava, Iglau y otros lugares, a las que agregan informaciones en que se relatan actos de maltrato contra los henleinistas en Maehrisch-Schienberg, Gruenwald, Frain y otras ciudades.

El Diplomatische Politische Korrespondenz, órgano del ministerio de la Guerra, aconseja al gobierno de Praga que lleve al pueblo checo la impresión de «no tienen derechos ni prerrogativas» fuera de las regiones puramente checas, que no hay excusa para los ultrajes a los alemanes del Sudeten y que el Congreso de Praga debe demostrar de una manera terminante si los checos proceden o no de buena voluntad en el asunto de las minorías.

Comenzarán hoy en Praga las negociaciones entre el gobierno y los representantes de las minorías

PRAGA, junio 13 (AP.)—Checos y alemanes del Sudeten se acercaban esta noche a un período crítico con motivo de la discusión del status de las nacionalidades checoeslovacas, cada una de las cuales parecen haberse consolidado después de las elecciones municipales.

El Presidente Eduardo Benes regresó a Praga desde su finca campestre, probablemente para asistir mañana al comienzo de las negociaciones sobre las demandas de autonomía de la minoría.

El consejo de ministros se ocupó hoy de las demandas de los nazis del partido alemán de Konrad Henlein y escuchó el informe de los juristas acerca de los aspectos constitucionales de la cuestión.

No se había aclarado esta noche, sin embargo, si mañana se entregarán unas proposiciones definitivas a los alemanes del Sudeten. Es posible que el proyectado Estatuto, con el cual piensa el gobierno que puede satisfacer los deseos de las minorías, se conservará en secreto hasta que todos los grupos nacionales—húngaros, polacos, eslovacos y alemanes del Sudeten—los hayan estudiado.

De las 8.170 comunidades en que se celebraron elecciones ayer, 5.795 son checas o eslovacas. En éstos, los partidos de coalición checo-eslovacos aumentaron su fuerza, especialmente los socialistas y agrarios checos.

En los distritos eslovacos el partido del Padre Andrews Hlinka perdió terreno, sacando apenas la tercera parte de los votos.

Las listas de húngaros y henleinistas también lograron nutridas votaciones y los abogados de la autonomía eslovaca rápidamente advirtieron que la combinación de los votos de Hlimka, Henlein y los húngaros son más que los del gobierno.

Esto es cierto en Bratislava donde los partidos de coalición recibieron 25.105 votos, mientras los henleinistas alcanzaban 13.283, los de Hlirka 8.133 y los húngaros 10.938.

Un periódico gubernamental publica un titular a toda plana que dice: «Henlein no ha sacado la totalidad». Pero la prensa del gobierno concede en términos generales que el líder de los alemanes del Sudeten tiene una mayoría unida y abrumadora del 80 al 90 por ciento.

ESTADOS UNIDOS COMUNICAN A JAPON QUE NO RETIRARAN US BARCOS

SHANGHAI, junio 13. AP— El gobierno de los Estados Unidos ha informado hoy al Japón que no tiene la intención de limitar las actividades de los buques de guerra americanos en el río Yangtzé por donde piensan los nipones abrirse paso para atacar a Hancao.

Franklin Mc Call, el asesino del niño Cash, preocupado

La enfermedad que aqueja al Fiscal ha impedido la celebración de este juicio

MIAMI, Florida, junio 13. (AP).—La altivez de Frankln Pierce McCall desapareció hoy, y parecía el preso preocupado y abatido cuando se reunió el gran jurado especial que entenderá en su procesamiento por el secuestro y asesinato del niño Jimmy Cash.

La enfermedad que aqueja al fiscal del Estado, George A. Worley, fué causa de que el jurado difiriera el estudio del caso del secuestro.

Clyde Tolson, escolta que estuvo de guardia junto a la celda de Mac Call, dijo que el preso se negó a tomar el desayuno por vez primera desde que se halla en la cárcel, aunque a la hora del almuerzo comió como de costumbre.

«Habla muy poco —dijo Tolson.—Varias veces ha manifestado que no sabe por qué realizó el secuestro. Duerme profundamente. Tenemos que despertarlo todas las mañanas para que tome el desayuno, pero ahora parece más preocupado que al principio.»

El Rev. C. A. McCall, tío de Franklin, le visitó breve tiempo. El Ministro dijo que había tratado con el preso de cuestiones espirituales.

James Bailey Cash, padre del niño secuestrado y asesinalo, vino desde Princeton, para comparecer ante el Gran Jurado.

HA SURGIDO OTRO GRUPO FORMADO POR NAZIS EN LA CAMARA DE HUNGRIA

BUDAPEST, Hungría, junio 13. (Havas).—Un nuevo partido parlamentario nacional-socialista, se constituyó hoy. El frente cristiano-nacional-socialista, que es así el tercer grupo nazi que existe en la Cámara húngara. Está formado por nueve diputados, seis de ellos disidentes del partido agrario, dos disidentes del partido cristiano unificado, y un disidente del partido nacional-socialista. El frente cristiano-nacional-socialista seguirá una línea de conducta paralela a la de los dos grupos afines, y propugnará el antisemitismo y también la reforma agraria.

De esta manera se va aclarando poco a poco la situación parlamentaria en la extrema derecha de la Cámara de Hungría.

COMENTARIO DE LA GUER[RA]

14 DE JUNIO DE 193[8]

Decíamos ayer que la cap[...] la ciudad de Castellón de [...] no demoraría en ser un hech[o] transcurrido 24 horas y, ad[...] ocupar la ciudad, se ha hecho [...] mo con el puerto, separado [...] tros de la población, al que [...] ce por el Grao de Castellón.

Además de esta operación [...] su volumen significa el corte [...] retirada para todos los milici[...] «Gobierno» legal, que se enc[...] en los sectores al norte de la [...] hay el hecho de que la info[rmación] cablegráfica, está indicando [...] acometida nacionalista ha [...] por la parte sur de la pobla[ción] ahí la llegada de los «mariscos» [...] cercanías del pueblo de Alm[...] que se encuentra seis kilóm[etros] sur de Castellón y último pue[blo] se cruza para llegar a la ori[lla] río Mijares en la villa de Vi[...] que es también el lugar en d[...] río de la Viuda entrega sus ag[uas] Mijares.

Dada la rapidez con que se [...] vado a cabo las operaciones [...] últimas 24 horas, es indudable [...] después de romperse la línea [...] bía a lo largo del río Seg[...] milicias **gubernamentales** no [...] cho la menor resistencia por [...] rutas que llegan del norte, [...] en su afán de no caer en [...] són de proporciones descom[unales] emprendieron la fuga por la [...] tera que va a Sagunto, cuyo [...] trozo hasta Villarreal es de [...] metros.

Mientras se efectuaba esta [...] da general, y para tener libre [...] que fuera por unas horas el [...] te» que mediaba entre Borriol [...] puerto del Grao de Castellón, [...] zo la resistencia que el sábado [...] participó el cable, y que, por [...] ahora se aclara, se trató en va[no] contener a las fuerzas naciona[les] a lo largo del río que va apa[...] con la carretera de Puebla-Torn[...] Castellón, pasando por Borriol.

La desbandada en que ha [...] nado la captura de Castellón [...] Plana, resulta de proporciones [...] descomunales que los casos an[...] res en ciudades de la catego[ría] esta provincia del antiguo Rei[no] Valencia que pasa ahora al do[...] de la España nacionalista.

La información que pormen[oriza] este nuevo avance de las tropa[s] general Antonio Aranda, al cual [...] por primera vez las agencias de [in]formación lo llaman por su verd[ade]ro nombre —hasta hoy los [...] cuando se referían al héroe de [...] do, le achacaban el nombre de [...] guel, error que era necesario [...] nar al hacer la traducción— [...] que las mismas, fuerón mand[adas] por sus subordinados Camilo A[...] y Pablo Martín Alonso. Este úl[timo] es el que era coronel del regim[iento] de Zamora, número 29, y jefe de [la] columna gallega que libertó a O[...] do en la fecha en que Aranda [...] tió en la capital de Asturias.

Con la atención puesta en Ca[ste]llón de la Plana, los informes [...] sector de Lucena del Cid llegan [...] poco cortos y por ello no hay [...] cias de que las tropas del general [Va]liño estén en la orilla izquierda [de] este río Mijares en el cual las [...] siones de Miaja van a tener el [...] mo fin que los caracoles de Mar[...] da, cuando éste los llama a consu[...]

Al llegar las tropas del gene[ral] Aranda a la alda de Almanzora [...] hacen con el fin de extender sus [do]minios hasta la misma desembo[ca]dura del río Mijares, y lanzarse a cr[u]zar este río en la misma Villarr[eal] la que sin duda alguna ha de [...] hechos pedazos los dos puentes [...] los ferrocarriles y el de la carrete[ra] a Valencia.

De los dos puentes ferroviarios, [...] pertenece al ferrocarril de Valen[cia] a Barcelona y el otro es el que [...] liza el ferrocarril que nace en [el] Grao de Castellón, cruza la po[bla]ción por la Plaza de la Paz y otr[as] calles, para salir a la carretera [de] Almanzora y después de hacer [...] mismo con este pueblecito, sigue [su] recorrido hasta alcanzar el río M[i]jares, a poca distancia del lugar [...] donde a este río le entra el cau[dal] del de la Viuda. Cruza el Mija[res] frente a Villarreal y, ya en la otr[a] orilla, esta vía de comunicación [se] divide en dos; la de la izquierda [...] a Burriana, en donde también alc[an]za el Grao de Burriana que al ig[ual] que Castellón tiene su Grao a [...] kilómetros de la población.

El otro ramal de esta vía, desde [Vi]llarreal, sigue al pueblo de Onda [...] separarse de la derecha de la carre[...] tera que también comunica a Vill[a]rreal con el pueblo citado.

A Onda llega por la parte nor[te] y después de saltar por encima [del] Mijares, una carretera que proce[de] de Alcora, pueblo que está en pod[er] de las tropas del general Valiño [y] que fué ocupado antes de comple[tar] el cerco que culminó con la captu[ra] de Lucena del Cid.

Dada la situación que presenta [el] plano de este territorio, suponem[os] que se aprovechará el desconcier[to] que reina en las filas de los que [se] han retirado de Castellón de la Pla[...] na, para atravesar el Mijares p[or] tres lugares a la vez y con el fin [de] establecer por lo menos las tres ca[...] bezas de puente que son necesar[ias] para seguir la marcha sobre Sagu[n]to primero y Valencia después.—

El primer cruce a lo largo de es[te] río, ha de ser en Villarreal, desde [es]ya villa hasta Sagunto hay 36 kil[ó]metros de camino, cruzando por l[os] pueblos de Nules, Chilches, La Llos[a] Almenara, para alcanzar a Sagunto después de dejar por la derecha [los] caminos que van a Faura y Beni[...] vites.

La otra cabeza de puente a esta[...] blecer en este río Mijares, es la que lo cruza en la ruta de Alcora a On[...] da, que antes citamos, y que perte[...] nece al sector que tiene a su cargo el general Valiño. Y más arriba ha de ocurrir lo mismo, bien en la ca[...] rretera que también da el salto so[...] bre el río entre Ribaselbes y Onda, o entre Fanzara y la propia Onda, que tamién pertenece al sector de las co[...] lumnas de Valiño.

Los 36 kilómetros de Villarreal a Sagunto cruzan un terreno llano y bajo. Las elevaciones han desapare[...] cido ya y, como muestra de este tra[...] zado, basta el hecho de que la ele[...] vación en Villarreal es de 42 metros sobre el nivel del mar, en Nules ha 14 metros, en Chilches 9, en Alme[...] nares 23 y, finalmente en Sagunto antes de cruzar el río Palencia, las alturas varían entre 46 y 53 metros.

El Alférez de COMPLEMENTO

REUNIONES ANUALES DE RADIO INTERNACIONAL EN LAUSANA, EN JUNIO

GINEBRA, junio 13. (Havas).—La Unión Internacional de Radio-Difusión, en la que están comprendidos la mayoría de los servicios por radio de Europa y de ultramar, anuncia que celebrará reuniones anuales en Lausana, siempre en la segunda quincena del mes de junio. La próxima será presidida por Dogois, delegado de Holanda, y la que será especialmente interesante, ya que se hará un examen preliminar del régimen europeo de longitudes de ondas. Habrá también una conferencia especial de expertos en materia de conversaciones por radio.

M.E.C.D. 2016

SUPLEMENTO DIARIO EN ROTOGRABADO

DIARIO DE LA MARINA

ACTUALIDAD NACIONAL E INTERNACIONAL

LA HABANA, MARTES, 14 DE JUNIO DE 1938

MINISTERIO DE ESTADO ESPAÑOL - INTERIOR - SERVICIO NACIONAL DE PRENSA - HEMEROTECA

LA TOMA de Castellón por las tropas del general Franco, importante ciudad del Mediterráneo, tiene importancia extraordinaria para la futura marcha de la guerra civil en España. Aquí ofrecemos estas dos fotos de la bella población: una panorámica (en cuyo centro se destaca la torre de la Catedral), y otra que destaca el viejo muelle —a dos kilómetros y medio de la población—, la aduana y un grupo de casas. (Fotos D. M.)

LOS LOBOS de mar reunidos en la cantina del Habana Yacht Club, preparados para tomar parte en la regata por la Copa Vicecomodoro Rafael Posso. En esta originalísima regata la salida y llegada se efectúan en la cantina del Club. (Foto D. M.)

EN DOMINGO tuvo efecto, en aguas del Habana Yacht Club, una regata de canoas de cuatro remos entre socios de esa distinguida sociedad. En la foto aparecen los remeros victoriosos, en compañía del doctor Miguel A. Riva, Presidente del Club; Charles Morales, ex Presidente; Rafael Posso, Vicecomodoro; Carlos Olivares, Carlos Morales, coronel G. Scheweyer, Gonzalo Alvarado, Sammy Tolón, Juan Martínez y Esteban Juncadella. (Foto D. M.)

CON LA SOLEMNIDAD tradicional en este gran centro de enseñanza, se efectuó el pasado domingo el reparto de premios de fin de curso en el Colegio de Belén. Más de 700 alumnos del importante centro docente asistieron al acto. En estas tres fotos: Un detalle del estrado presidencial donde sentáronse el Dr. Martínez Fraga (Presidente de la Cámara); el Dr. Alonso Pujol, Secretario de Justicia; el capitán Enrique Torre, que representó al coronel Pedraza; el teniente Fernández Avello, en nombre del coronel Batista; el teniente López, que representó al Hon. Sr. Presidente de la República; teniente González Soler, en nombre del Sec. de Defensa; el Rector de Belén Rdo. Ramón Calvo; el P. Gutiérrez Lanza, el doctor J. O-Naghten, el doctor Rodríguez Valling y otros. En las otras dos fotos: Un detalle de los alumnos, y un momento de la entrega de diplomas. (Fotos D. M.)

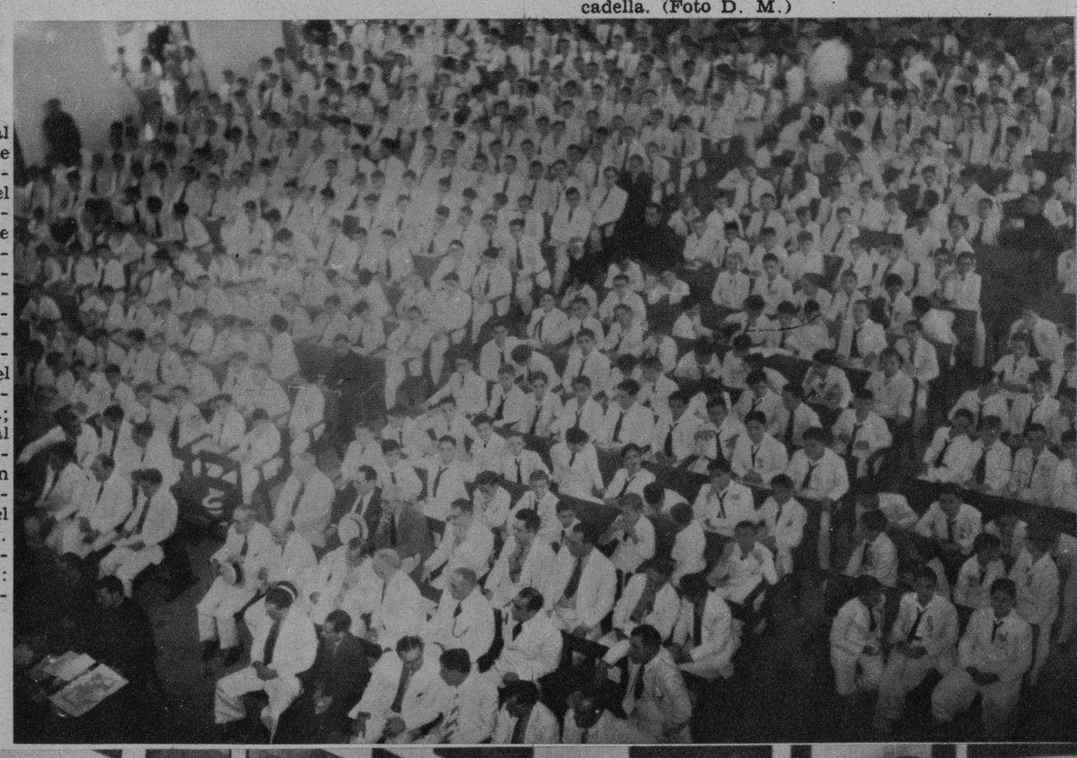

COMO de costumbre, la Escuela del Hogar hizo este año, a fin de curso, la exposición de todos los trabajos realizados por las alumnas. Esta foto corresponde a las flores confeccionadas por el Departamento de Trabajos Manuales, y aparecen en ella numerosas alumnas del primero y segundo año, con la profesora señora Caridad Bular, la Presidenta de la Asociación de ex-alumnas, señora Carmen Arocha, y la empleada del plantel, señorita Josefina Betancourt. (Foto D. M.)

LA COMISION de Hacienda y Presupuestos del Senado de la República, que preside el señor José Manuel Casanova, recibió ayer en sesión especial al doctor Manuel Giménez Lanier, Secretario de Hacienda, al que acompañaban varios técnicos del departamento de Finanzas, entre ellos los doctores Ricardo Ponce y José Luis Beruff Mendieta. La reunión se prolongó hasta pasadas las dos de la tarde, dedicándose todo ese tiempo a cambiar impresiones acerca de los problemas fiscales, los de presupuestos y la acuñación de 20 millones. En la foto se ofrece un detalle general de la reunión. (F. D. M.)

EL DR. FRANCISCO Domínguez Roldán, ex Secretario de Instrucción Pública, fué recibido el domingo en la Escuela del Hogar por el señor Secretario de Educación, Dr. Fernando Sirgo y señora y un grupo de profesores de dicho plantel. El doctor Domínguez Roldán es el fundador de dicha Escuela. (Foto D. M.)

M.E.C.D. 2016

AL OTRO LADO DEL GOLFO.- EL BUEN VECINO EN LA FLORIDA

LAS PLAYAS más pintorescas serán visitadas por los cubanos en la Florida durante la Semana de junio 19-26 de Festejos, para corresponder a las invitaciones que se han recabado, de playas privadas.

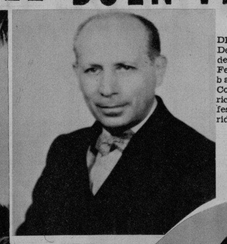

DR. CAV. J. M. De Gaetani, Presidente del Comité de Festejos de la Cuban Chamber of Commerce of America, prestigioso profesional de la Florida y afectuoso amigo de Cuba.

DR. Wm. H. MORALES, Jr., Presidente de la prestigiosa Cuban Chamber of Commerce of America, a cuya Junta le confió el Gobernador de la Florida Fred P. Cone, la promulgación del decreto que, por primera vez en la historia, consagró la SEMANA EN HONOR A CUBA, en todo el territorio de la Florida.

DR. BOWMAN Ashe, Presidente de la Universidad de Miami y miembro del Comité del Baile de Honor que se ofrecerá a los cubanos en los salones del Club Italo Americano, durante la entrante semana de festejos de Miami.

AUN PARA LA FLORIDA resulta raro este encuentro. Menos mal que la simpática bañista no tropezó con un oso o con una temible pantera, pues en las selvas floridanas abunda aún la faun indígena.

LO QUE EN LA FLORIDA HACE LA CUBAN CHAMBER OF COMMERCE OF AMERICA

Dr. Wm. H. Morales, Jr., President.
Cuban Chamber of Commerce of America,
Miami, Florida.

«I am pleased to enclose Proclamation setting aside CUBA HONOR WEEK... I am very happy to commend the Cuba-Florida Convention movement.

Cordially yours,
Fred P. Cone, Governor.
STATE OF FLORIDA».

(Tengo el gusto de adjuntar el Decreto que consagra la SEMANA EN HONOR A CUBA... Me proporciona gran placer respaldar el movimiento de convenciones entre Cuba y la Florida. **Fred P. Cone**, Gobernador, ESTADO DE LA FLORIDA).

«I thank you once more for the valuable cooperation you have always given this Commission and for the interest you have likewise displayed in making the beauties of Cuba made known abroad... Sincerely yours,

Luis Machado,
President». (Corporación Nacional del Turismo).

(Una vez más le agradezco la cooperación valiosa que usted siempre le ha facilitado a esta Corporación y también por el interés que usted ha desarrollado en la divulgación de las bellezas de Cuba en el extranjero).

«We wish to express our appreciation by reason of your excellent handling of the Cuban Program within our SIXTEENTH ANNUAL CONVENTION... The Cuban Chamber of Commerce of America has forge da lasting friendship toward Cuba...

W. J. Manda, President, FLORIDA STATE FLORISTS ASSN.

(Queremos expresar nuestro aprecio por su excelente dirección del Programa desarrollado en nuestra CONVENCION ANUAL DECIMO SEXTA... La Cuban Chamber of Commerce of América ha forjado una amistad permanente hacia Cuba).

«We commend your very fine work in organizing the CUBA HONOR WEEK».

The Peninsular & Occidental S.S. Company.

(Nuestros plácemes por su labor en la consagración de la Semana en Honor a Cuba).

«Included in your cooperation was your assistance inthe creation of the Americans Seals; presentation of the Seal of Cuba...; your display of ceramic tile by the Federal Art Project and the exchange of the Cuban and American Art Exhibit; and local and Cuban newspaper publicity... This fine example of «being Neighborly» will, I am sure, lay the foundation for a closer artistic affiliation between the American and Cuban peoples.

Sincerely,
FEDERAL ART PROJECT
Eve Ahman Fuller, State Director».

(Su cooperación representa un auxilio en la confección de los Escudos Pan-Americanos; presentación del Escudo de Cuba con su exhibición de cerámica por conducto del «Federal Art Project» y el intercambio de exhibiciones de arte cubano y americano; con publicidad en la prensa local y la de Cuba... Este magnífico ejemplo del «Buen Vecino» proporcionará, tengo la seguridad, los cimientos de una vinculación artística más íntima entre el pueblo de los Estados Unidos y el de Cuba).

«I just want to thank you again for your very fine cooperation... Your work on the Radio Committee was especially helpful and I know that these programs were a great factor in making a splendid showing.

Sincerely yours,
Claude Pepper, UNITED STATES SENATOR,
COMMITTEE ON FOREIGN RELATIONS.

(Solamente deseo darle las gracias, una vez más, por su magnífica cooperación... Su labor en el Comité de Radio fué especialmente provechosa y me consta que estos programas fueron un gran factor para el éxito brillante).

EN LA PLANTA principal del rascacielos Everglades radica la casa del Cubano en Miami, la Cámara Comercial Cubana de dicha urbe, que se dispone a recibir el contingente de cubanos que afiuirá durante la semana de festejos.

EVENTO típico de la Bahía de Biscayne, cuyas aguas verde-azul bañan la orilla oriental de la Ciudd Mágica.

M.E.C.D. 2016

VESTIDO de noche, propio para grandes recepciones dentro del estilo oriental creado por Bernard Newman para una dama prominente de California.

por M. R. de Fontanills

JUNE Lang luce un bello modelo de sombrero, creado por Robert Galer, dentro de un estilo nuevo de bonete adornado con un velo negro también.

MARY Carlisle, artista de la Paramount presenta un modelo de vestido azul de chiffon con la falda plisada enteramente.

MODAS

SALIDA de noche que responde a un modelo original de última necesidad en una tela blanca de seda con rayas de terciopelo negro.

CUARTO elegante de líneas modernas con bellos detalles que forman un conjunto de arte y refinamiento exquisito. Ha sido diseñado por un gran artista de París e interpretado en Cuba por los talleres de la mueblería de LA MODA, de Galiano y Neptuno

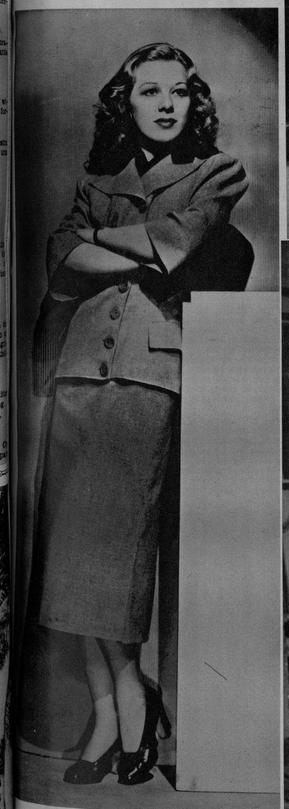

GLENDA Farrell, estrella del cine, luce uno de sus sencillos modelos para sport en alpaca beige con la falda lisa y la chaqueta con mangas de tres cuartos.

CARTAS DE PARIS

LA SOIREE PARISIENNE

Durante el día, París se está vistiendo en estos momentos con muchas galas y con muchos colores. Nuestros modistos emplean lo que nosotras llamamos aquí «taches», es decir, pequeñas manchas cromáticas, en los trajes. Pailletes, muselinas, flores bordadas, flores recortadas, flores impresas, flores que suben hasta el escote del traje, lilas, amapolas, rosas en los sombreros, flores de metal brillando en los corpiños, crines doradas cayendo de los hombros, verdes, rojos, amarillos, azules haciendo consonancias nuevas, contrastes de gusto moderno. Es decir, rompiendo con las fórmulas fáciles del vestir.

Todo eso, durante el día.

Durante la noche, París se disciplina. Hay, naturalmente, el individualismo, reina el gusto personal, porque jamás como en esta época la costura parisiense fué más libre, más autónoma ni más obediente de la psicología de cada quien.

Pero no hay colorido estridente. No hay escándalo. No hay grito.

En suma, hay variedad... sin libertinaje. Hay fantasía... sin escándalo.

En mi deseo semanal de daros, en estas CARTAS, un esquema gráfico de cómo nuestras elegantes se visten por la noche, he escogido, especialmente para vosotras, queridas lectoras de esta plana, estos tres modelos de Jean Patou, uno de los cuales os muestra nada menos que a la gran comediante francesa Germaine Breton, con el traje que Patou le confeccionó para el primer acto del «Corsario», en el teatro del Athénée. Está confeccionado en crepé mate y tul negro, con una fantasía decorativa en el hombro, un gran nudo de cinta encerada.

Los otros dos modelos de Patou os muestran un mismo traje cubierto por una misma piel (armiño) y la toilette en antilope negro (crepé), con un muy, muy, muy decorativo bouquet de margaritas.

A través de estos tres modelos podéis daros cuenta de la elegante simplicidad de nuestros modelos de noche, que contrastan con la libertad multicolor de nuestras toilettes de día.

Por ahí va nuestra moda actual...

ANDREE BIZET

Lave los Riñones de Acidos y Venenos

Mejore su salud y ponga fín a las levantadas de noche

Los riñones obstruídos se debilitan y se enferman — la vejiga se irrita — la orina resulta escasa y dolorosa — el sueño intranquilo y con frecuencia hay necesidad de levantarse de noche.

El medio más eficaz, inofensivo y económico de poner fin a todo esto y devolverles su acción natural a los riñones y la vejiga consiste en conseguir en cualquier farmacia un frasco de 40 centavos de Cápsulas MEDALLA DE ORO de Aceite de Haarlem y tomarlas según las instrucciones. ¡Haga la prueba y no le pesará!

Pero insista en que le den las legítimas y originales Cápsulas MEDALLA DE ORO de Aceite de Haarlem, de Holanda, magnífico diurético y estimulante de los riñones. Recuerde también que otros de los síntomas de los trastornos de los riñones y de la vejiga son los dolores de cintura, los calambres en las piernas, el abotagamiento de los ojos, las canas sudorosas y la nerviosidad.

LA BELLISIMA María de los Angeles Santana, cuya bien timbrada voz y admirable interpretación constituyen uno de los atractivos que ofrece la grandiosa producción nacional «Sucedió en la Habana», próxima a estrenarse, aparece aquí con el trovador Guyún que la acompañó a la guitarra y el lindo coro coreográfico cuyas evoluciones añaden atractivos al número musical «Si me pudieras querer», de una canción de «Bola de Nieve», que María de los Angeles Santana estiliza primorosamente. (F D)

BANQUETE ofrecido por un grupo numeroso de amigos al doctor Fernando del Busto, con motivo de haber sido nombrado Subsecretario del Trabajo. En la foto: el doctor del Busto; el Tte. Cor. Benítez; el Senador doctor Casabuena; el comandante Juan García, Director de Trabajo; el doctor Marino López Blanco y representaciones de los coroneles Batista y Pedraza. (Foto D. M.)

JOSE ANTONIO Quintans Martínez (a la derecha), distinguido estudiante camagüeyano, que regresó ayer en el «Cuba», procedente de Pennsylvania. (Foto D. M.)

TEATRO CUBANO de Selección.—Juan Domínguez Arbelo, notable escritor villaclareño y autor de «Sombras del solar», rodeado de varios de los artistas que interpretarán su obra, explicándoles una escena difícil. Obra renovadora del teatro popular, cuyo montaje consta de seis escenarios que juegan simultáneamente, será estrenada en el Teatro de la Comedia, hoy, a las 5. p. m. (F D)

CON MOTIVO del traslado de La Internacional al Paseo de Martí 78, se celebró un brillante concierto a cargo de la eminente artista señora Aurora Bruzón Majdalany, la cual deleitó al público con un programa selecto. La Casa La Internacional representa en Cuba los pianos alemanes Bluthner y Wurtlizer. La concurrencia fué obsequiada con un un espléndido buffet y colmada de atenciones por los señores Cendán y Arias, gerentes de la casa. (Foto D. M.)

INTERESANTE EXPOSICION DE LABORES DE ENAJENADOS. ABIERTA AL PUBLICO EN EL LYCEUM

CON gran afluencia de público, en su mayoría femenino, pronunció el lunes último, por la tarde, una amenísima conferencia sobre «Terapéutica Ocupacional en las Enfermedades Mentales», el reputado doctor en Medicina y Psiquiatra René de la Valette, con motivo de inaugurarse la Exposición de Labores Manuales realizadas por enfermos mentales bajo la dirección de médicos y enfermeras especializados.

El doctor la Valette ilustró al público sobre mil interesantes aspectos de la terapéutica moderna, gracias a la cual los sanatorios de alienados vienen experimentando un notable cambio, suprimiéndose los gritos, el desorden, las riñas, la suciedad y el abandono. La torpeza y brutalidad en el trato de los enfermos han sido suprimidas también.

Dos factores han contribuído a este cambio trascendental—afirmó el doctor La Valette—: la labor personal formidable de un ex enfermo norteamericano, Mr. Clifford W. Bears, que fué recluído en un sanatorio privado de su país y habiendo sido muy dolorosa su experiencia, cuando salió curado se hizo el propósito de dedicarse al mejoramiento de la asistencia de los enfermos mentales. El otro factor fué la introducción de la Terapéutica Ocupacional en esta clase de instituciones, que en todas las de los países de habla inglesa ha sido adoptada, canalizando y disciplinando, con fines útiles, las energías de los alienados.

Desde 1931 el doctor La Valette está empleando ese sistema en Cuba, con magníficos resultados, y la exposición de labores actualmente abierta al público en el Lyceum, es una prueba de ello, porque—como él afirma—, el enfermo no está integralmente enfermo, pues algu de sus facultades permanecen libres del ataque de su enferme y esas son las que se utilizan y desarrollan en el sentido expuesto.

Algunos enfermos se niegan a trabajar, porque son de suyo pe sos; otros se niegan, porque no les gusta el trabajo que se les ha d otros porque el trabajo que se les asigna les produce angustia y se tregan a una actividad intensísima para acabarlo pronto; otros se gan e inducen a los demás a negarse, porque creen que se les ex Por medios hábiles y persuasivos se les acostumbra a laborar, hac dole ver que es una medicina para su salud física y mental, y qu es una obligación, y si persisten en negarse, se les aísla de sus co ñeros, y prontamente el enfermo se reintegra a sus ocupaciones.

Otras muchas consideraciones acerca del curioso proceso, sus ventajas y resultados, hizo el doctor La Valette, que la concurrencia escuchó con sumo agrado, aplaudiéndole calurosamente, y pasando después a visitar la exposición.

Entre los trabajos, todos interesantes, se destacan los hechos un telar traído expresamente de los Estados Unidos y que se exp allí con una labor a medio hacer. Muy pocos cuadros ejecutados los enfermos allí se exhiben; pero, a pesar de su ausencia de co mientos técnicos, no les falta lógica, y algunos tienen un admi sentido dramático. En repujados en cuero y en metal, hay varios bajos perfectamente logrados. Las labores de aguja son casi todas morosas, y aun cuando se nos hizo ver que ciertos adornos carecía homogeneidad, el efecto total es bello, y nadie diría, dada su pe ción, que fueron ejecutados por personas con sus facultades men perturbadas.

Nosotros, los legos en la materia, en vista del admirable re del sistema que preconiza y pone en práctica el doctor La Valette, samos que es positivamente sabio el refrán que dice: «La ociosid madre de todos los vicios, dado que la labor sistemática, bien d y aplicada como terapéutica, no sólo no enferma a nadie, sino que a los que lo están. Lástima grande que muchos que siéndolo, no bajo sus cuidados y se vean por ello privados de recibir el efica tamiento que hace seres útiles a la sociedad y a sí mismos a los jenados.

M.E.C.D. 2016