1A SECCION 1

SERVICIO DE ASSOCIATED PRESS. Esta queda autorizada para usar nuestro servicio y noticias de información.

Servicio exclusivo de la agencia «Havas» y del «Herald Tribune», de New York

DIARIO DE LA MARINA

El DIARIO DE LA MARINA es el periódico más antiguo de Cuba. Fué fundado en el año mil ochocientos treinta y dos.

Servicios especiales de España. Hilo directo con New York y recepción directa por radio de otros servicios

1A SECCION 1

AÑO CVI.—NUM. 139 | ACOGIDO A LA FRANQUICIA POSTAL | LA HABANA, SABADO, 11 DE JUNIO DE 1938.—SANTOS BERNABE Y FORTUNATO | TIEMPO PARA HOY: BUENO | PRECIO: 5 CENTAVOS

"EL CAPITAL Y EL TRABAJO SON DOS FACTORES SOCIALES QUE NECESITAN COMPENETRACION".-CORONEL BATISTA

(VEASE LA INFORMACION EN LA PAGINA DOCE)

Llegan las fuerzas nacionalistas a los campos de naranjas de Castellón de la Plana

Cortada la carretera entre Lucena del Cid y Castellón de la Plana para el avance

Las tropas gallegas del General Aranda realizaron una audaz maniobra que les permitió encerrar a una fuerza marxista, después de haber destruído toda la oposición

BARCELONA CONFIESA ALGUNAS DERROTAS DE SUS ARMAS, AUNQUE CON SU ACOSTUMBRADA LENTITUD

ZARAGOZA, junio 10. (Por Dwight Mitkin, corresponsal de The Associated Press).—La infantería del Generalísimo Franco penetró hoy en los naranjales de Castellón de la Plana, avanzando rápidamente hacia la capital provincial, cuya población normal es de 35.000 habitantes.

Las fuerzas del centro han rodeado a Lucena del Cid y están haciendo los preparativos para entrar en la ciudad.

El ala derecha, que descendió desde Mas del Negrete, cortó un kilómetro al este del pueblo de Castillo de Villamalefa, la carretera que pone en comunicación a Mora de Rubielos con Lucena. El ala izquierda cortó la carretera entre Albocácer y Villafamés, ocupando el pueblo de La Barona.

En un sector del frente de Castellón, los nacionalistas hicieron 300 prisioneros. El enemigo ha sufrido enormes bajas en todo el frente.

Encerrada toda una división marxista

Comunican del sector de los Pirineos, donde una división republicana se encuentra encerrada en un bolsillo al sur de la frontera, que las nacionalistas realizaron avances extraordinarios sobre montañas de 2.500 metros de altura.

Las fuerzas que marchan por el valle del Cinca atacaron la altura del Cerzo entre Peña Montañosa y el pueblo de Paspuna. Otro destacamento que descendía por el valle de Cinqueta, ocupó los pueblos de San Juan y Plan y rodearon al de Gistain.

Lucena del Cid está bajo el fuego de la fusilería nacionalista y la carretera con Castellón cortada

HENDAYA, Frontera franco-española, junio 10. (AP).—Las tropas nacionalistas españolas cortaron hoy la carretera estratégica entre Lucena del Cid y Castellón de la Plana, después de un combate de dos horas y continuaron el avance hacia la dicha capital de la provincia.

Cerca de una docena de aldeas cayeron en poder de los nacionalistas, que cortaron la carretera a 10 millas al noroeste de Castellón, que es el objetivo que persiguen en la campaña contra Valencia, puerto de los rojos en el Mediterráneo.

A la puesta del sol, Lucena del Cid, a 16 millas al noroeste de Castellón de la Plana e importante centro minero, se hallaba bajo el fuego de la fusilería nacional.

Antes de esto, los nacionales de Generalísimo Francisco Franco habían avanzado por carreteras cubiertas de fango y campos blandos por las lluvias hasta que toparon con las fuerzas del general Miaja, por el flanco izquierdo.

Audaz maniobra de los gallegos

La victoria de Franco en la batalla por la posesión de la carretera siguió a una audaz maniobra de las tropas gallegas que se lanzaron sobre las fuerzas del gobierno rojo por el valle de la Rambla de la Viuda sin proteger su flanco.

El ruido del combate llegó a las fuerzas marxistas del sector de Useras, en el norte, las que temiendo verse copadas, se retiraron después de haber defendido sus líneas por espacio de dos horas.

Las tropas gobiernistas siguen en poder de Useras, pero se cree están copadas por los nacionalistas.

Barcelona reconoce la pérdida de posiciones

BARCELONA, junio 10. (Havas). El comunicado del Ministerio de Defensa informa que en el frente de Levante las tropas nacionales, muy apoyadas por aviación y tanques, continuaron sus ataques en todos los sectores del frente, logrando ocupar Peña Blanca y Cerro Montero, al este de Camarena. También los nacionalistas están haciendo presión muy fuerte en dirección a Lucena del Cid y Figuerolles.

Crea el rápido avance de los nacionales un «bolsillo» dentro del cual la situación de los rojos pronto será desesperada

SALAMANCA, junio 10. (Havas). Radio Nacional, desde el frente de Madrid, informa hoy detalladamente de las operaciones del día. Por una parte destaca lo reñido de la lucha entablada en todo el frente de Teruel al mar, y por otra la importancia de los resultados obtenidos en el sector costero por las tropas del cuerpo de ejército de Galicia (general Aranda), cuya maniobra ha creado un amplio «bolsillo» dentro del cual los rojos se verán pronto en situación desesperada.

El ala derecha del despliegue nacional, está prácticamente sobre la carretera de Teruel a Sagunto, sector en el que los izquierdistas hacen una resistencia desesperada, pues su mando parece haberse dado plena cuenta de que la pérdida de las posiciones que allí ocupa significaría un amplio retroceso de todas sus líneas de defensa.

Alturas ocupadas en Camarena

En el sector de Camarena las fuerzas nacionales ocuparon varias alturas, encontrando en ellas más de doscientos cadáveres dejados por el enemigo. La actividad militar fué igualmente grandísima en el sector de Puerto Mingalvo, continuando el avance después de la ocupación de Useras, donde fueron hechos a los rojos más de trescientos prisioneros.

Radio Nacional agrega que se libraron combates intensísimos en la dirección del mar, y que las condiciones atmosféricas, hoy muy favorables, facilitaron el progreso general de nuestras unidades.

Previendo que el adversario había organizado nidos de resistencia, bien fortificados, en todo el sector de Albocácer, el general Aranda se inclinó hacia el sur, y en avance sorprendente por lo rápido, se apoderó de todo el macizo montañoso que se extiende entre aquella población y el mar. Los rojos se defendieron tenazmente, pero como consecuencia de la operación, admirablemente planeada y realizada por el mando nacional, los izquierdistas se encontraron encerrados en una zona que tiene unos mil kilómetros cuadrados, a lo largo del litoral. Al proseguir el progreso de nuestras fuerzas en ese frente, los rojos se verán en una situación que se puede calificar de desesperada.

Las últimas noticias del teatro de la batalla dicen que el avance se ha efectuado en un frente de treinta kilómetros de extensión, por diez de profundidad, y que ya las vanguardias nacionalistas están a menos de quince kilómetros de Castellón de la Plana.

Informe total sobre las operaciones del día.

SALAMANCA, junio 10. (Havas). El Cuartel General comunica que en el frente de Teruel los continuos cambios atmosféricos y la falta de visibilidad no permitieron una acción de conjunto a las tropas nacionales, aunque pudieron sin embargo, ocupar el importante macizo de Gaifall, en el que encontramos 95 cadáveres de soldados rojos e hicimos 24 prisioneros.

En el frente de Castellón ocupamos Lamoleta, por debajo de Albocácer. En el sector de Useras conquistamos las aldeas de Costur, Mastavall y Labarrona, hicimos mas de 500 prisioneros, además diezmamos completamente un batallón rojo.

En el sector de Lucena del Cid ha continuado el avance y ocupamos la carretera en el lugar en que pasa a ocho kilómetros al Oeste de la aldea de Adameu Rollo. Igualmente dimos principio al envolvimiento de Lucena, por el Sur, alcanzando al mismo tiempo por el Este posiciones desde las cuales se domina con fuego de ametralladoras la bifurcación de la carretera de Lajoya. El enemigo dejó 94 muertos en el campo de batalla.

En el sector de Peña Golosa limpiamos completamente el macizo montañoso e hicimos un gran número de prisioneros.

En el frente de Cataluña, sector de Tremp, ocupamos la aldea de Ortoneda. En el Alto Cinca y en la orilla del Cinqueta ocupamos as pequeñas poblaciones del Plan, San Juan de Plan y Teresa.

En el frente de Córdoba, sector de Peñarroya, rechazamos una tentativa de ataque de los rojos contra nuestras posiciones en la sierra del Perú. El enemigo sufrió muchas bajas en ese combate.

Siete aviones rojos destruídos

La artillería anti-aérea nacional derribó hoy dos aviones de caza y otros dos de bombardeo, y en el curso de un combate aéreo fueron abatidos tres aviones de caza más, de la aviación roja. El total es así, de siete aviones enemigos destruídos. Además nuestras escuadrillas bombardearon varios aeródromos e incendiaron varios aviones. Los informes contenidos en el comunicado de Barcelona, dado a la publicidad el jueves, diciendo que la aviación nacional había perdido en combate diez aparatos, son completamente falsos, pues únicamente fué abatido por el adversario uno de nuestros aviones, tipo Junker-51. Esas mentiras tienen la finalidad de ocultar las victorias aéreas nacionalistas. Es igualmente incierto que las fuerzas del Gobierno izquierdista se apoderasen de alguna de nuestras posiciones, cosa también afirmada por el comunicado susodicho, que al igual que otros sólo tiende a engañar a la opinión, con relaciones de victorias imaginarias. Los importantes avances que está realizando a diario el ejército del Generalísimo Franco en todos los sectores de Teruel y Castellón, son la mejor prueba de esas falsedades y embustes.

Es rapidísimo el avance del general Aranda.

BURGOS, junio 10. (Havas).—Radio Burgos anuncia esta tarde que el avance de las tropas del General Aranda hacia el mar es tan rápido, que no podía dar por el momento detalles sobre los objetivos ya alcanzados. Todo lo que puede adelantarse es que numerosas aldeas han sido ocupadas.

Nuevamente bombardeados los vapores ingleses en Alicante.

ALICANTE, junio 10. (Havas).—A las seis de la tarde, cinco aviones Junker volaron sobre el puerto alicantino, y bombardearon a los vapores ingleses St. Winifred y Thorpehaven ya muy averiados anteriormente por otro bombardeo. Ambos buques sufrieron nuevos daños.

Las bombas que alcanzaron el centro de la ciudad, dañaron igualmente los hoteles Victoria y Samper, y el Banco del Comercio. La alarma terminó a las seis y media de la tarde. La población se refugió principalmente en los hospitales, que ya están llenos de víctimas de los numerosos ataques sufridos por Alicante en los últimos quince días. (Esto prueba la falsedad de las noticias sobre bombardeos de hospitales).

Triple bombardeo por la aviación nacional.

MADRID, unjio 10. (Havas).—Radio Norte anuncia que la aviación «rebelde» bombardeó esta tarde a San Vicente del Raspeig, Campo de la Rabasa y Alicante, causando numerosas víctimas.

Desconcierta a los rojos la táctica aérea nacional.

MADRID, jnuio 10. (Havas). Desde hace quince días la aviación nacional no cesa de bombardear los puertos y rutas marítimas del litoral mediterráneo, desde Valencia hasta Alicante. Se ha llegado a pensar que el objetivo de la terrible ofensiva aérea es bloquear los puertos, relevando de esa difícil labor a la escuadra nacionalista. Para los observadores la táctica de las escuadrillas nacionales parece consistir en hundir buques a la entrada de los puertos y en determinados lugares estratégicos de la costa, para impedir la utilización de aquellos en un litoral bastante extenso, y en el que no abundan.

La repetición de los vuelos nocturnos sobre Alicante por un solo hidroavión, que parece ser siempre el mismo, ha hecho creer que podía tratarse de un aparato aéreo perteneciente a un buque estacionado a cierta distancia de la costa. Sin embargo, se ha llegado a la conclusión de que el misterioso hidro, ya bautizado con el nombre de «El Solitario», por su acción aislada, es un Savoia-Marchetti, probablemente perteneciente a las bases nacionales de Ibiza o Formentera, en las Baleares, ambas a unos cien kilómetros de Denia y a 150 de Alicante. Confirma esta tesis que el hidroavión siempre parece proceder de las Baleares, cuando llega para el cuotidiano bombardeo del puerto que haya escogido.

John Garner suena como candidato del Partido Demócrata

Veintiocho Senadores están dispuestos a apoyarlo. Tiene discrepancias con Roosevelt

NUEVA YORK, Junio 10. (Exclusivo).—El Vicepresidente John Nance Garner será probablemente el próximo candidato presidencial del Partido Demócrata, según asegura hoy Albert L. Warner, observador político del «Herald Tribune», en Washington.

Dice Warner que 28 senadores demócratas respaldan la candidatura del Vicepresidente Garner. Uno de los admiradores del Vicepresidente ha declarado que además de los 28 senadores ya declarados, hay otros ocho en el Senado y numerosos dirigentes importantes del Partido en el Poder quienes también apoyan la candidatura del anciano tejano. Hace unas cuantas semanas que los dirigentes del Partido en Nueva York han estado discutiendo más o menos secretamente la candidatura de Garner, quien hace un par de meses hizo declaraciones a un periodista de que no estaba de acuerdo con las teorías político-económicas del Presidente Roosevelt.

John N. Garner

Garner ha sido en el Senado el jefe de la facción conservadora que ha luchado y ha triunfado contra las tendencias extremistas de los amigos del «nuevo trato». En 1932 Garner tenía posibilidades excelentes para la presidencia; pero cuando su principal seguidor, el senador Mc.Adoo, de California, se pasó a Roosevelt, Garner juiciosamente aceptó la vicepresidencia y encargó a sus amigos en la Convención de Chicago que votaran por el entonces Gobernador del Estado de Nueva York.

Según el «Herald Tribune», el movimiento pro-Garner ha adquirido ímpetu notable en las últimas cuatro semanas y simboliza el deseo de los demócratas conservadores de recapturar la dirección del Partido que desde que llegó a la Casa Blanca el señor Roosevelt ha estado en manos de los izquierdistas.

Al lado de Garner están hoy casi todos los senadores que votaron contra las medidas favoritas del Presidente, especialmente las reformas judiciales. Las heridas producidas por las agrias discusiones entre los dirigentes demócratas a causa de esa medida, no han cicatrizado y van abriéndose ahora cada vez que hay elecciones primarias y los miembros del gobierno intervienen en las contiendas políticas locales.

El «Herald Tribune» dice que es muy posible que Garner se presente como candidato de reconciliación; que su política será moderada sin acercarse demasiado al lado conservador, pero manteniéndose lejos de los izquierdistas.

Cien desertores se batieron con la guardia roja

Los que lograron escapar a Francia se unirán pronto a las fuerzas nacionalistas

PERPIGNAN, Francia, junio 10. (AP.)—Veinte y un muertos y cerca de 30 heridos ha sido el saldo de una batalla que se libró hoy entre desertores del ejército marxista de Barcelona y las fuerza rojas que guardan la frontera, precisamente para evitar las deserciones, las cuales han sido muy frecuentes en los últimos tiempos.

La batalla se libró en el lado español del valle de Cerdagne, en el corazón de los Pirineos. La Guardia móvil presenció la lucha desde el lado francés de la frontera.

Los desertores que habían estado escondidos varios días en un bosque, esperando la oportunidad de cruzar la frontera para internarse en Francia, fueron sorprendidos por los guardias gubernamentales.

Los desertores hicieron resistencia contestando al fuego de los guardias, sosteniendo una lucha a brazo partido para no rendirse y sufrir el castigo de fusilamiento que se está aplicando a los que comparecen, por el delito de deserción, ante los tribunales que se han creado en Barcelona para juzgarlos.

La mayoría de los muertos son desertores, aunque algunos guardias pagaron con su vida su intervención en el asunto.

Veinticuatro desertores llegaron finalmente a Francia cerca de la aldea de Osseja. Creen que 84 de sus compañeros hayan sido capturados por los guardias.

Casi todos los desertores, que dijeron haber sido traicionados por sus guías, pidieron que se les llevara a Hendaya, desde donde se proponen seguir viaje a la España nacionalista.

SE LE HA CONCEDIDO AL PERU UNA CUOTA EXTRA EN LOS ESTADOS UNIDOS

WASHINGTON, junio 10. (AP).—El secretario de Agricultura Wallace, dijo esta noche que había concedido al Perú una autorización extra de 24,218.001 libras de azúcar crudo que se importarán en los Estados Unidos durante el año de 1938, debido a que las Filipinas no han logrado suministrar enteramente su cuota.

Presidencia del acto celebrado ayer tarde en la Aso- ciación Nacional de Hacendados. En la foto aparecen el Honorable Presidente de la República, Lcdo. Laredo Bru; el Jefe del Ejército, Coronel Batista; el Presidente del Senado, doctor Guillermo Alonso Pujol; el sena dor Casanova, el Secretario de Agricultura, doctor López Castro; el señor Manuel Aspuru, quien está leyen do su discurso, y otras personalidades. (Véase infor mación en la página 12. En nuestro Rotograbado de mañana publicaremos numerosas fotos de este acto).

Recibió la Cámara seis mensajes del Jefe de la Nación

$25,000 para repatriar a cubanos. Vetado el Anuario del Congreso sobre radio

En la Cámara de Representantes se recibieron ayer los siguientes mensajes del jefe del Estado.

—Autorizando la transferencia de la cantidad de $10.900.00 entre las consignaciones del presupuesto de 1937 a 1938 correspondientes a la Secretaría de Comunicaciones.

—Reiterando la recomendación de crear una Agencia Consular de carácter honorario en Caracas, Venezuela.

—Autorizando la transferencia de la cantidad de mil pesos en la Secretaría de Obras Públicas.

—Solicitando la derogación de los decretos-leyes 332 y 765 hasta que se apruebe y promulgue una nueva legislación sobre radio-comunicaciones y disponiendo que el Poder Ejecutivo quede autorizado para dictar medidas y resoluciones que no estando previstas en los Convenios Internacionales vigentes, sean necesarias para que los servicios nacionales de esa clase se produzcan en condiciones del mejor provecho público y mayor perfección posible.

—Solicitando la aprobación de un crédito de $25.000.00 para satisfacer los gastos que originen las repatriaciones y atender el sostenimiento de los refugiados cubanos con motivo de la guerra civil de España.

—Vetando el proyecto de ley que concedió un crédito de $63.000.00 para editar el Anuario del Congreso.

ES SEPARADO DEL EJERCITO MEXICANO EL GRAL. ESPEJEL. SE LE CONSIDERA REBELDE

CIUDAD MEXICO, junio 10. (AP). El ministerio de Defensa anunció esta noche que el brigadier general Enrique Espejel Chavarría fué separado del Ejército el 16 de mayo, por «suponérsele culpable de rebelión».

Espejel Chavarría estaba agregado a la guarnición de Torreón, Coahuila.

Aunque el breve comunicado del ministerio de Defensa no da detalles, se presume que el general era sospechoso de simpatizar con la rebelión del general Cedillo en San Luis de Potosí.

LA COMISION DE HACIENDA DEL SENADO EMPEZARA SU ESTUDIO DEL PRESUPUESTO

Pasado mañana, lunes, se reunirá la comisión de Hacienda del Senado de la República para comenzar a tratar acerca de los próximos presupuestos de la nación.

La citación fué cursada ayer mismo y la reunión tendrá lugar a las diez de la mañana.

Para el propio lunes, a las nueve de la noche, fué pospuesta ayer la reunión de la comisión mixta del Congreso que conoce del censo electoral que regirá los próximos comicios de convencionales.

Y la información pública sobre el código electoral para las propias elecciones se reanudarán efectivamente hoy, a las diez de la noche, con los informes de la Conferencia de Sectores, la Sociedad Benéfica «Santa Eugenia», Cuba en Marcha y la Legión de Hierro.

Se ha anunciado que los informantes serán Rigoberto Ramírez, Soto, Randich, Aragón Bustamante y Rodríguez Pintado.

La información pública señalada para anoche fué suspendida.

El lunes próximo, día 13 de los corrientes se darán por terminadas las informaciones públicas sobre todo lo relacionado con la próxima Convención Constituyente.

CONCESIONES DE FRANCIA PARA LLEVAR A CABO LA RETIRADA DE VOLUNTARIOS

LONDRES, junio 10 (AP).—En los centros bien informados se asegura que Francia ha hecho importantes concesiones en relación con la retirada de los voluntarios de España.

Dícese que París ha accedido a cerrar los Pirineos para el tránsito de material de guerra y hombres tan pronto como se llegue a un acuerdo sobre la retirada de los voluntarios en el Comité de no Intervención.

Previamente Francia había insistido en que la frontera franco-española se cerraría después que las comisiones supervisadoras del Comité de neutralidad hubieran salido para España a realizar la misión de seleccionar a los voluntarios que han de ser retirados.

La única oposición con que sigue tropezando el plan británico procede de Rusia.

QUEIPO DE LLANO DESMIENTE TODOS LOS RUMORES RESPECTO A SU PERSONA

SALAMANCA, junio 10. (Havas).—Radio Nacional anuncia que el general Queipo de Llano ha desmentido hoy, de modo categórico, en Sevilla, los rumores circulantes en el extranjero de que en Andalucía han surgido rozamientos entre españoles e italianos.

EJECUTARA UN CONCIERTO EN WASHINGTON LA BANDA DE LA MARINA DE CUBA

WASHINGTON, junio 10 (AP).—Esta noche llegó la banda de la Marina Constitucional de Cuba, compuesta de 85 profesores, bajo la dirección del capitán Romeu.

La banda ejecutará un concierto el lunes por la noche en la Embajada de Cuba y el martes por la noche en la Unión Panamericana.

Donativo de los españoles residentes en Venezuela

BURGOS, junio 10. (Havas).—El Ministro de la Gobernación, señor Serrano Suñer, recibió hoy a Modesto Aixa, el que trajo una importante suma recolectada entre los españoles residentes en Venezuela y los venezolanos que simpatizan con el movimiento nacional.

HA SIDO DONADO A NUESTRA UNIVERSIDAD UN BUSTO DE DON DOMINGO F. SARMIENTO

BUENOS AIRES, junio 10 (AP).—En el aula magna de la facultad de Filosofía y Letras se celebró hoy la ceremonia de la entrega al ministro de Cuba de un busto del gran patriota argentino Domingo F. Sarmiento, que se colocará en la Universidad de la Habana.

El acto fué organizado por el primer congreso americano de amigos de la Educación.

Aterrizó un avión nacional, obligado, dentro de Francia

Con su habitual decencia el Gobierno de Burgos le pidió excusa al de París

BURGOS, junio 10. (Havas).—Radio Nacional comunica que un avión de turismo que volaba sobre el Norte de España, se extravió a cierta altura y llegó a estar, sin que el piloto se diera cuenta, encima de San Juan de Luz, es decir, sobre territorio francés. El aviador descendió para orientarse, y decidió aterrizar, informando inmediatamente del error que había cometido. Poco después despegaba de nuevo y regresaba a España.

Radio Nacional recalca el hecho de que el avión nacional cruzó la frontera francesa por equivocación, y que por ello, para evitar interpretaciones torcidas, se hace público el incidente, así como que se han dado a las autoridades de Francia todas las explicaciones necesarias.

Varios y violentos 'raids' aéreos a la ciudad de Alicante

Los habitantes han huído a los suburbios y pueblos cercanos buscando refugio

ALICANTE, junio 10. (AP).—Los aterrorizados vecinos de Alicante, donde ha habido más de 500 muertos y 1.500 heridos en los últimos quince días, pasaron gran parte de la noche y el día de hoy bajo tierra por temor a los raids de la aviación nacional.

Constantemente sonaban las alarmas impidiendo a los alicantinos el disfrutar del sol de este día por algunos minutos siquiera.

Veinticuatro muertos y cien heridos fueron el saldo de los bombardeos de las últimas veinticuatro horas según se anunció a las siete de la tarde, cuando cesó la última alarma indicando que se alejaban cinco Junkers que habían lanzado bombas contra los muelles, atacando nuevamente a los barcos ingleses «Thorpehall» y «St. Winifred».

Los muelles y las residencias de la playa están convertidos en ruinas como resultado de los repetidos raids de la aviación, que ha obligado a los residentes a buscar sitios más seguros en los suburbios y en los pueblos cercanos.

Desde las diez de la noche de ayer duró la alarma hasta las cuatro de la madrugada a causa de que un hidroplano no cesaba de dar vueltas sobre la ciudad. Este avión lanzó numerosas bombas que causaron grandes daños en la zona obrera llamada de los Doce Puentes, sitio donde muchas casas se derrumbaron y hubo 8 muertos 25 heridos.

Los hospitales están congestionados de heridos a causa de los bombardeos aéreos.

Al mediodía de hoy cinco Junkers atacaron el barrio de los pescadores en el arrabal Roig, donde muchas casas volaron hechas pedazos y hubo siete muertos y muchos heridos.

A las siete de la tarde reaparecieron los Junkers y atacaron la plaza, los hoteles, las villas y el bar más popular de la ciudad, «El Comercial», destruyendo uno de los mayores comedores colectivos.

A causa del gran número de bajas en la población civil algunos de los pacientes son enviados a otras ciudades.

Cuatro incursiones del avión solitario contra Alicante

ALICANTE, junio 10. (Havas).—El hidroavión «solitario» bombardeó hoy nuevamente el puerto cuatro veces consecutivas, lanzando bombas de gran potencia al vapor inglés «Thorpehaven», el que sufrió nuevas averías, de tal magnitud que poco después se hundía.

En el raid aéreo de la escuadrilla de cinco aviones nacionales, efectuado por la tarde, hubo cinco muertos y quince heridos.

Programa de la recepción que se hará en Francia a los reyes ingleses, que llegarán a París el día 28 del corriente

Llegarán al puerto de Boulogne a bordo de un yate imperial; serán recibidos por el Gabinete y saldrán hacia París, donde los esperarán el Presidente Lebrún y Jefes congresionales

PARIS, junio 10. (Havas).—La Presidencia del Consejo de Ministros publicó hoy el programa oficial de la recepción y del primer día de la estancia de los reyes Jorge e Isabel de Inglaterra, en esta capital.

La llegada de los monarcas será el 28 del corriente junio, a las 12 y 40 de la tarde, por el puerto de Boulogne, donde rendirán honores los marinos de la escuadra francesa. La travesía del canal de la Mancha la realizarán los soberanos en el yate «Enchantress», del almirantazgo de Londres. El séquito de Sus Majestades estará formado por la duquesa de Northubberland, la condesa Spencer, dama de la reina; el vizconde Halifax, secretario de Estado; el duque de Beaufort, mariscal de la Corte; Lord Birdwood, Lord Airlie, el secretario particular del rey, Sir A Hardinge; el secretario adjunto, Sir E. Mieville; el capitán Ch. Lambe, caballerizo mayor; el capitán Streatfield, secretario particular de la reina; y Oliver Harley, que tiene el mismo cargo cerca de Lord Halifax.

Los miembros del Gobierno francés, acompañados del prefecto del Paso del Calais, darán la bienvenida a los monarcas británicos antes de su desembarco. Además estarán en el muelle las personalidades militares de la región, entre ellas el Com. general de ésta, el vicealmirante prefecto marítimo y el general comandante de la región aérea, así como un grupo de autoridades civiles, una de ellas el Alcalde de Boulogne.

A la una de la tarde, después de revistar la compañía que rendirá honores, los reyes Jorge e Isabel tomarán el tren especial que ha de conducirlos a París. El convoy hará una breve escala en Boran, donde será abordado por el grupo formado por los oficiales del ejército, de la Armada, de la aviación y miembros de la diplomacia, que estarán agregados a las reales personas mientras permanezcan en Francia.

A las cuatro y 50 de la tarde llegará el tren a París, por la estación del Bosque de Bolonia, donde estarán el Presidente de la República, Albert Lebrún, los presidentes del Senado y la Cámara, el Primer Ministro Daladier y los miembros de su Gabinete. Estarán presentes también del Consejo Municipal de París y del Consejo General del Sena. Un regimiento de caballería dará escolta a los reyes, quienes poco después harán una visita de cortesía al palacio del Elíseo, para recibir más tarde a los jefes de misiones diplomáticas acreditados en París.

A las ocho de la noche habrá un banquete de gala, ofrecido por el Presidente Lebrún, y su esposa, seguido de una velada artística.

Inglaterra no provocará una conflagración por defender a piratas que usan su bandera

Los marinos sabían bien que si realizaban comercio con los marxistas españoles tendrían la protección británica únicamente fuera del límite de tres millas

PESE A LA INQUIETUD DE FRANCIA Y DE LOS OPOSICIONISTAS, LONDRES NO SE IMPACIENTA

LONDRES, junio 10. (AP).—El gobierno británico no ha adoptado ninguna medida enérgica contra los nacionalistas españoles, según se dice, en la esperanza de que la presión diplomática bastará para que cesen los bombardeos de la aviación nacionalista contra los barcos extranjeros.

Las insistentes demandas que se han hecho para que el gobierno actúe y los persistentes ataques contra la política exterior del Primer Ministro Neville Chamberlain no han logrado hacer que el gobierno se decidiera a correr el riesgo de los peligros que pudiera significar cualquiera medida de represalia de carácter militar.

Chamberlain y el Ministro de Relaciones Exteriores Vizconde Halifax continuaron sus vacaciones, pero regresarán a esta capital posiblemente mañana. Para el lunes ha sido convocado el Gabinete y los ministros estudiarán las medidas propuestas por los expertos y harán los preparativos para enfrentarse con los ataques de la oposición en la Cámara de los Comunes que ranuda sus sesiones el martes.

La decisión del gobierno y las declaraciones que haga al Parlamento probablemente dependerán en gran medida de que los aviones nacionalistas continúen o no sus ataques mortales contra los barcos ingleses durante los días que restan hasta el martes.

Sesenta barcos ingleses han sido atacados y 78 marineros británicos han resultado muertos o heridos desde que comenzó la guerra civil hace unos dos años.

Un aviador nacionalista volvió a bombardear hoy a Gandía y hundió al «Thorpehaven» que había sido averiado gravemente el martes en Alicante. Entre los ataques del jueves y viernes figuran los que efectuó la aviación nacionalista contra los mercantes ingleses «Stanray» e «Isadora».

No tomarán medidas peligrosos

Francia está completamente de acuerdo con los deseos de Inglaterra de encontrar alguna arma segura contra estas pérdidas, pero todo indicaba esta noche que el Primer Ministro Neville Chamberlain no quiere tomar ninguna medida que pudiera complicar más aún la cuestión internacional.

Atacando lo que califica de «supina actitud» del gobierno, W. R. Spence, secretario general de la Unión General de Marineros, declaró que muchos de los 60.000 afiliados a la Unión están recomendando que la flota inglesa bombardee un puerto nacionalista como represalia.

Esta es la actitud que adoptó Alemania cuando bombardeó el puerto de Almería como represalia por haber sido atacado el «Deutschland» por un avión rojo.

(El ejemplo no es del mejor gusto. El «Deutschland» es un crucero alemán y se hallaba fuera de las aguas jurisdiccionales prestando un servicio al Comité de Neutralidad de Londres. Los barcos ingleses (griegos disfrazados de británicos) se dedican al contrabando, como lo demuestra que arden varios días, porque llevan en sus bodegas petróleo, que es contrabando de guerra, y además, son atacados dentro de las aguas jurisdiccionales españolas).

Los marineros ingleses se han educado en la tradición de que cuando navegan bajo el pabellón británico están protegidos en todos sentidos», dijo Spence.

El límite de la protección

Los defensores de la actitud serena del gobierno dicen que los buques ingleses que estaban haciendo comercio con los rojos sabían perfectamente que no podían contar con la protección de la armada inglesa más que hasta el límite de las aguas jurisdiccionales.

El ministro de Estado francés Georges Bonnet, informó a Sir Eric Phipps, Embajador británico en París, que Francia cooperaría con Londres en las «medidas extremas» que adopte a fin de suspender los ataques en el Mediterráneo.

Bonnet, según se tiene entendido, considera que es urgente el problema español.

La aviación nacionalista estuvo activa durante el día de ayer bombardeando puertos y buques extranjeros

MADRID, junio 10. (AP).—Los aviadores nacionalistas continuaron hoy el bombardeo metódico de cuatro puertos del Mediterráneo y la destrucción de tres mercantes ingleses.

Los bombardeadores, dos de los cuales actuaban juntos, remataron al inglés «Thorpehaven», que fué atacado hace días en Alicante, y al mercante francés «Brisbane» que estaba ardiendo frente a Denia desde ayer en que había sido acometido por vez primera por los aeroplanos nacionalistas.

También hundieron un velero de registro español y causaron averías a la navegación con sus ataques a los puertos de Gandía, Alicante, Denia y Castellón de la Plana.

El mercante inglés «Isadora» que había sido atacado ayer se hundió después del raid de hoy contra Castellón de la Plana, durante el cual una de las bombas le abrió un enorme boquete en el costado junto a la línea de flotación.

El «Isadora», se hundió en el muelle de Castellón aumentando las dificultades del puerto, donde hay ya muchos barcos hundidos.

Hubo dos muertos y diez heridos en el tercer raid de la aviación nacional contra Castellón de la Plana, ocurrido a las doce del día.

En la ciudad de Alicante los raids causaron la muerte a siete personas e hirieron a diez y siete. Ningun agente del comité de no intervención estaba a bordo del «Thorpehaven» cuando dos bombas cayeron.

Regresando secretamente a su base los dos aviones atacaron después a todos los veleros y barcos de pesca que encontraron a lo largo de la costa, pero no se sabe que ninguno de ellos se hundiera.

Los vecinos de Alicante y de otras ciudades pasaron la noche bajo tierra aterrorizados por los ataques y las alarmas.

Un pelotón que montaba guardia en los castillos medioevales que existen en las cimas de los montes era el encargado de dar la voz de alarma haciendo funcionar las anti-aéreas.

Se ha dispuesto que los residenee en todos los pueblos de la costa construyan rápidamente refugios contra los ataques aéreos.

Por lo menos los líderes del gobierno de Barcelona continúan silenciosos acerca de los planes que abrigan para impedir los incesantes ataques de la aviación nacionalista.

Créese probable que el gobierno tome represalias consistentes en efectuar ataques a las ciudades nacionalistas, para determinar a Londres y París a que tomen medidas.

Fué un error el anuncio de otro Bombardeo de Denia

MADRID, junio 10. (Havas).—Fué una consecuencia inevitable de la confusión existente en Denia, que se anunció un nuevo bombardeo, la noche pasada, del vapor francés «Brisbane», en aquel puerto. Ocurrió la alarma, tal como se comunicó, pero ningún avión nacional volvió a lanzar bombas sobre el buque, cerca del cual están anclados dos torpederos franceses. Además se aclara que el barco que se hundió anoche en Gandía, fué un vaporcito de cabotaje de 120 toneladas.

Noticias de Argel dicen que el destroyer francés «Frondeur» desembarcó allí cuatro tripulantes del vapor «Brisbane», heridos en el bombardeo.

Inglaterra y el porvenir de sus intereses mineros en España

LONDRES, junio 10. Havas)—Las repercusiones eventuales del decreto del Gobierno nacional de Burgos, en el que se prevé la participación más activa de los intereses españoles en las concesiones mineras de la península, están sometidas a estudio por los capitalistas británicos también interesados en ellas.

El periódico vespertino londinense «Evening Standard», tratando de la cuestión, dice que «es demasiado pronto para discutir el porvenir de los intereses mineros de Inglaterra en España. Todo el problema minero será examinado ampliamente en el periodo siguiente al fin de la guerra. Pero se puede anticipar que la necesidad de empréstitos, en la plaza financiera de Londres, así como el legítimo deseo de ganar la confianza del mejor cliente que siempre ha tenido España, probablemente actuarán en contra de toda decisión perjudicial a los capitales británicos invertidos en minas peninsulares».

REGRESO A MADRID EL GENERAL MIAJA

MADRID, junio 10. (Havas).—Hoy regresó a Madrid el general Miaja, quien permaneció quince días en el Levante.

Un norteamericano defiende con calor la causa de Franco

Expone la obra realizada por el caudillo español y los crímenes de los rojos

NUEVA YORK, junio 10. (Exclusivo).—Como respuesta a la reunión de anoche en el Madison Square Garden, donde se congregaron unos cuantos izquierdistas para oir la voz radiada desde Barcelona, del doctor Negrín, Jefe del Gobierno del «Frente Popular» español, el doctor Hamilton Rice, notable explorador y geógrafo, declaró hoy que después de una jira extensa por el territorio nacionalista, cree que la moral y el orden que imperan en el territorio de Franco le permiten augurar un pronto y feliz término a la guerra civil española.

«Dentro de seis meses o un año España gozará de vida nueva», dijo el doctor Rice, refiriéndose al próximo triunfo de Franco.

«Cada persona en los Estados Unidos debiera contribuir con un dollar a la causa de Franco en reconocimiento de lo que está haciendo en pro de la humanidad», dijo, refiriéndose a la obra magna del Auxilio Social, la sociedad de beneficencia creada por Franco.

Declaró que había visto 10.000 hogares modernos en Sevilla con baños y otros adelantos modernos y que estos hogares se alquilaban a los obreros a razón de 15 pesetas al mes.

Sobre los asesinatos cometidos en Madrid, Rice dijo que entre Julio 18, 1936 y Mayo 1, 1937, los rojos habían asesinado a 36.200 personas. Añade que en la España roja unas 600.000 personas han sido asesinadas, entre las edades de 19 y 29 años.

En las fuerzas de Franco—dijo—militan unos 600.000 españoles, 12.000 moros, 7.000 alemanes y 40.000 italianos. Dijo que Franco nada debe ni a Italia ni a Alemania y que no ha hipotecado a España.

M.E.C.D. 2016

ELABORA EL CND UN MANIFIESTO AL PAIS FIJANDO PUNTOS BASICOS PARA LAS ELECCIONES CONSTITUYENTES

POLITICA y POLITICOS

LA DEBIL LIBERTAD

Hemos recibido en la calle, una hojita impresa que dice así:
«Stadium Polar».—«Homenaje a México».—«Domingo 12 a las 9 de la mañana».
«Demuestre sus simpatías CON la causa del Pueblo Mexicano».
«Coopere a ese acto de solidaridad con nuestro pueblo hermano».
«Concurra a ver la mejor representación artística mexicana».
«Oiga por hilo directo la voz del Presidente Lázaro Cárdenas».
«Ayude a la liberación económica del Pueblo Mexicano».
Y firma: «Comité pro homenaje a México».

Como se ve, lo del «Homenaje a México» no es más que un leve y pudoroso velo que no oculta, claro está, el carácter político de la invitación, denunciado en lo de las «simpatías hacia (o «con») la causa del pueblo mexicano».

Otro velo es lo del espectáculo artístico, porque después viene lo de la «ayuda a la liberación mexicana», que es lo más insensato que haya podido pretenderse en Cuba, desde que existe. Y, además, impolítico, por cuanto se trata de un debate de intereses entre dos potencias, que en nada nos va ni nos viene. Pero el Comunismo necesita pretextos para actuar oblicuamente.

Claro está que si el Comunismo fuera un sistema sensato, habría ya triunfado en todo el mundo, pues razones para desear un cambio de postura no les faltan a los pueblos, especialmente a los nuestros, hermanos en el origen, en las desdichas y en la ingenuidad. Mas la insensatez del Comunismo, la falta de calor humano en sus procedimientos, lo brutal de su sistema (que repugna aun a los más disconformes con los vicios que trata de corregir) le han hecho fracasar cuando se presentó descarnadamente, como fracasan todos sus nuevos amaños para lograr el predicamento necesario al triunfo. Pues si bien es verdad que el mundo se ha materializado, aún le quedan restos de moral.

Tiene sobre sí el Comunismo la inmensa responsabilidad de haber matado las libertades individuales. Sus diatribas y agresiones a los conceptos liberales y a los principios democráticos produjeron el estado virulento de las luchas sociales que caracterizan de cruel a este segundo cuarto de siglo en que estamos. La mano de hierro fascista es hija legítima de la mano ensangrentada del Comunismo. Donde la Democracia Liberal, romántica y buenaza, no pudo contener la virulencia comunista, se produjo la reacción fascista por imperativo biológico.

A la violencia no se le puede replicar más que con la violencia. Cuando un bandido, armado de trabuco, nos sale a la carretera, es idiota sacarle el Código para leerle el artículo X donde dice que comete el delito de asalto y robo en despoblado, que se castiga con la pena de tantos años, meses y días de prisión mayor. Y como la bonachería liberal insistía en oponer el código al trabuco acechador, la reacción instintiva sacó la ametralladora fascista. Y cuando los bandidos de la carretera encuentran ametralladoras apercibidas, no asaltan. De ahí que haya tantos hombres por el mundo que, ganosos de su tranquilidad, opten por la ametralladora represiva, en lugar del código.

Y de ahí también que, cuando el mundo se erizó de ametralladoras más o menos fascistas (porque para la virulencia comunista, es fascistoide toda fuerza que se oponga a su brutalidad) el Comunismo se disfrazara de manso cordero liberal y la emprendiera con postulados indirectos. Aquí el «antimperialismo»; allá la tiranía; más allá las organizaciones por la paz; en el otro sitio las justas deportivas...

Y a nosotros (que, cuando defendemos el régimen, no defendemos por ello todas sus lacras, vicios o vergüenzas) nos hace sonreír que en Cuba se pretenda, de entrada, que el pueblo es idiota y va a lanzarse ¡a la «liberación económica de México»! comenzando por destruir su propia economía. Y nos hace sonreír que un sistema como el Comunista nos prometa la tiranía más atroz que jamás tuvo pueblo alguno en la Historia, mientras levanta voces de protesta ¡en nombre de la Libertad!, cuando una ley se opone a sus designios.

Nos hace sonreír porque, en efecto, se ama mucho la libertad cuando se carece de ella; y por eso mismo se oponen los pueblos libres con toda el alma a que se les imponga un régimen que convierte al hombre en bestia, sin pensamiento ni voluntad. Y más se oponen a que se intente esa infamia con su asentimiento, como pretende el Comunismo. O sea: que los pueblos se pongan el dogal al cuello con sus propias manos.

El Comunismo, como cualquiera otra concepción filosófica de la vida aplicada al Estado, nos merecería respeto si él comenzara por respetar a la entidad humana. A fuer de liberales, creemos que todas las ideas deben ser toleradas, pero en tanto ellas contengan las tolerancias que demandan para sí, hacia los demás. Pero cuando un sistema nos pide respeto y nos ofrece quitarnos el alma si nos sometemos, y la vida si no aceptamos; cuando a cambio de nuestra libertad nos ofrece su absoluto dominio moral y material, sonreimos...

Y creemos que los sistemas liberales hacen mal en conceder sus beneficios a quienes prometen negarlos en caso de triunfo. Pues si su sistema tiránico, absoluto, brutal es el mejor, las democracias liberales harían bien en aplicárselo a los partidarios de tiranías, absolutismos y brutalidades.

Y como las democracias liberales no lo ponen en práctica, porque les repugna, la Libertad se convierte en debilidad, y surge el Fascio para defenderse.

JOAQUIN ARISTIGUETA

PALACIO

El Administrador de la Aduana

Para dar cuenta del desenvolvimiento de su Departamento el señor Presidente estuvo ayer en Palacio el doctor Botet, administrador de la Aduana de la Habana.

El Laboratorio Nacional

Según noticias, el Secretario de Sanidad le hizo entrega al señor Presidente, ayer, de la suma de cuatro mil doscientos pesos destinados al Laboratorio Nacional.

El Secretario informó al Jefe del Estado haber procedido a la clausura del Matadero de la ciudad de Cienfuegos, debido al estado poco sanitario del mismo.

El Acueducto de Santa Clara

Se dijo en Palacio que un grupo de congresistas villareños propugnará una ley, disponiendo un crédito de $170,000 con cargo al señoreaje de la acuñación de plata para emplearlo en la construcción del acueducto de la ciudad de Santa Clara.

Los gastos de los Departamentos

Se informó a los repórters palatinos que en la sobremesa del almuerzo celebrado en Palacio el jueves, del que participaron el Presidente de la República, el Jefe del Ejército coronel Batista, el Secretario de Hacienda doctor Giménez Lanier y el Presidente del Senado doctor Alonso Pujol quedaron delineados los gastos de los Departamentos del Estado que serán comprendidos en los presupuestos generales para próximo año fiscal.

Los Presupuestos

A juzgar por las impresiones recogidas en Palacio el Senado iniciará la discusión de los nuevos presupuestos el día 15 del actual.

MERECIDO HOMENAJE

Un estimado amigo nuestro, Miguel Borroto, del ejecutivo provincial conjuntista nos da cuenta del almuerzo que como homenaje será ofrecido dentro de breves días a José Polanco Pantaleón, figura popular de la sargentería conjuntista de la Habana.

El acto tendrá efecto en los jardines de La Polar, y será una demostración de justicia y reconocimiento al viejo luchador de todas las épocas en el Partido Conservador, y un acto de propaganda y cohesión de las fuerzas cenedistas.

DE DUELO FERNANDEZ TOSCO

Hoy a las tres de la tarde será trasladado a Güines el cadáver de la que fué respetable y virtuosa dama doña María del Pino Milián, madre política del Sr. Francisco Fernández Tosco, pagador de la Beneficencia y candidato que fué a representante por el CND en las últimas elecciones.

Partirá el cortejo fúnebre de la calle B. No. 58, en el Vedado.

LAS CONTROVERSIAS ELECTORALES EN LOS TRIBUNALES DE JUSTICIA

Sin lugar los recursos del doctor José Agustín Martínez contra resoluciones de la Audiencia

Por la Sala de lo Contencioso-Administrativo y de Leyes Especiales del Tribunal Supremo se han declarado sin lugar los recursos de queja que en número de veinte y seis había establecido el doctor José Agustín Martínez Viademonte contra otras tantas resoluciones de la Sala Primera de lo Civil de la Audiencia habanera que le denegó la admisión del recurso de apelación en vía de inconstitucionalidad que dicho demandante interpuso contra resolución del citado tribunal que denegó a su vez la admisión de sus demandas sobre nulidad de los comicios celebrados en 5 de marzo último; esas demandas las produjo el doctor Martínez contra los 898 colegios de la provincia de la Habana sin prestar la fianza de $100 que por cada colegio impugnado establece el Código Electoral de Emergencia para plantear la controversia.

Dice la Sala del Supremo como fundamento de esa declaratoria de sin lugar de los recursos de queja, que contra la resolución que deniega la admisión de un recurso de inconstitucionalidad en vía de casación como fué el que se estableció contra el combatido auto de 4 de mayo último que denegó la admisión de la reclamación contencioso-electoral que interpuso el ahora quejoso, franquea la Orden 92 de 1899 solamente el recurso de queja y el reclamante, —sigue exponiendo el Tribunal—, en vez de ejercitar dicho recurso de queja directamente contra la resolución de 10 de mayo próximo pasado denegatoria de la admisión de la inconstitucionalidad, estableció el que denomina en su escrito «de apelación por vía de inconstitucionalidad» que no está autorizado por ninguna ley y que se halla en oposición con lo que se dispone en la Orden 92 citada.

Tres demandas más sin lugar

La Sala Primera de lo Civil de la Audiencia desestimó ayer tres demandas más contra los pasados comicios del 5 de marzo; fueron las planteadas por los candidatos señores José Manuel Alvarez Cabrera, del Partido Popular, contra 17 colegios del Término habanero, Miguel Angel Cisneros, del Partido Liberal, de nulidad de elecciones en colegios de Marianao, y de Baldemoro Acosta Fernández, también del Partido Liberal contra acuerdo de la Junta Provincial Electoral que decretó la nulidad de los comicios en el colegio número 3 del barrio Pocito, en Marianao, y cuya convalidación solicitaba el reclamante.

La Hermandad Ferroviaria con el Director del Trabajo

El Director General del Trabajo ha citado para el martes próximo a los representantes de las distintas delegaciones de Hermandades Ferroviarias, a fin de cambiar impresiones sobre las dificultades que vienen produciéndose entre sus componentes, considerándose de gran importancia la entrevista.

Está en pie aún el conflicto de La Panificadora

Los industriales de tejidos se reúnen y exponen el perjuicio de las competencias ilegales

El Director General del Trabajo señor Juan V. Govea declaró ayer que debido a las exigencias de los obreros de la Compañía Panificadora de Matanzas, no se había llegado a un acuerdo práctico entre ellos y los patronos, dado que los primeros reclaman esa cooperativa para todos los que se encuentran en el Sindicato, y los patronos solamente la admiten para aquellos elementos técnicos en la galletería, por o que el problema continúa en pie, y podría derivar hacia graves consecuencias para los obreros, ya que los patronos tienen el propósito de trasladar para la Habana aquella industria.

Los Industriales Textiles con el Director de Trabajo

Durante las últimas horas de la tarde de ayer se reunieron con el Director General del Trabajo Comandante Juan V. Govea, los propietarios de las industrias textiles existentes en esta capital, a fin de solucionar distintos problemas que desde hace algún tiempo vienen confrontando con los obreros y la competencia desleal que se realiza contra ellos, sugiriéndose entre otras cosas, la modificación de los aranceles en beneficio de las industrias citadas.

FALLECIO EL SUBDIRECTOR DEL CONSEJO NACIONAL DE PREVENCION DE ACCIDENTES

En la mañana de ayer dejó de existir, víctima de un colapso cardíaco, el señor George Kean Stiles, miembro retirado del Cuerpo Consular Americano, quien venía ejerciendo últimamente el cargo de Subdirector del Consejo Nacional para la prevención de Accidentes, al que le dedicó todo su entusiasmo y energías, a pesar de su avanzada edad.

El fallecido era padre del señor P. K. Stiles, fundador y Director del Consejo de Prevención de Accidentes, muy conocido en nuestros círculos sociales y mercantiles.

El sepelio se verificará hoy sábado, a primera hora. Reciban su hijo y demás familiares, así como los miembros del Consejo de Prevención de Accidentes, la expresión de nuestra condolencia por tan sensible pérdida.

MARIA DEL PINO Y ROSALES VIUDA DE MILIAN

Rodeada del amor de sus hijos e hijo político, en horas de la tarde de ayer falleció en esta ciudad la señora María del Pino y Rosales viuda de Milián, distinguida dama por cuyas virtudes fué siempre querida de cuantos la trataron.

Al consignar tan infausta nueva rogamos al Altísimo acoja en su seno el alma de la señora del Pino y enviamos nuestro más sentido pésame a sus hijos, Hortensia Milián de Fernández Tosco y Miguel Milián, y a su hijo político, el señor Francisco Fernández Tosco, pagador central de la Dirección de Beneficencia de la Secretaría de Sanidad.

Hoy, a las dos de la tarde, será trasladado a Güines el cadáver de la señora María del Pino, donde recibirá cristiana sepultura.

✝

E. P. D.

LA SEÑORA

María del Pino Rosales Vda. de Milián

HA FALLECIDO

Y dispuesto su entierro para hoy, sábado, a las dos de la tarde, los familiares que suscriben, por sí y en nombre de los demás, ruegan a las personas de su amistad se sirvan concurrir a la casa mortuoria, calle B número 58, entre 3a. y 5a., Vedado, para acompañar el cadáver hasta el Cementerio de la Villa de Güines, donde recibirá cristiana sepultura, favor que agradecerán.

La Habana, Junio 11 de 1938.

Hortensia Milián Rosales de Fernández Tosco, Miguel Milián Rosales, Carmela Bolado Viuda de Milián, Carmelina Milián de Otero, Pedro Pérez Milián, Aurora Rosales Viuda de Castellanos, Arturo Otero, Francisco Fernández Tosco.

ASOCIACION DE PROPIETARIOS Y VECINOS DE MIRAMAR Y ALTURAS DE MIRAMAR

✝

E. P. D.

EL SEÑOR

EDUARDO SUAREZ CHAMIZO

Sargento del Ejército Constitucional, M. M. Supervisor de la Policía del Reparto.

HA FALLECIDO

Y dispuesto su entierro para hoy, sábado, a las tres de la tarde, los que suscriben, en su nombre y en el de la Directiva de esta Asociación, suplican a nuestros asociados y demás personas de su amistad se sirvan concurrir a la casa mortuoria, Calzada de Puentes Grandes número 11, para acompañar el cadáver hasta el Cementerio de Guanajay, donde se efectuará el enterramiento.

Marianao, Junio 11 de 1938.

Dr. Jorge García Montes, Secretario. — **César Castellá,** Presidente.

Labora eficazmente el Conjunto

Celebró anoche otra importante reunión el Conjunto Nacional Democrático.

Para continuar la sesión extraordinaria en que fué ratificado en la Presidencia del Partido el doctor Santiago Verdeja, volvió a reunirse el ejecutivo nacional en Prado 66, con numerosa concurrencia de afiliados.

Al abrirse la sesión fué comprobado el quorum con la presencia de los delegados señores Verdeja, Albanés, Alonso Pujol, Pedemonte, Ochoa, Font, Sosa, Carrillo Fontova, López Sánchez, Díaz Rojas, Goderich, Octavio Verdeja, Fonte Tizón, Saladrigas Zayas y Mauri Cortés. Total quince.

A propuesta del senador Goderich se acordó un receso para deliberar.

Se tuvo noticias de que el senador Saladrigas había presentado al Ejecutivo del CND un proyecto de manifiesto al país, en que se fijan los puntos más salientes del Partido ante el próximo evento constituyente.

Este manifiesto será dado a conocer en breve.

Entre los congresistas presentes: José Elías Olivella, José Ferrer Morejón, Mariano Lora Iglesias Piñeiro y el senador Loret de Mola.

El señor Goderich propuso una demostración de simpatía al senador Albanés, acerca del que dijo, con frases cálidamente laudatorias, que había sido ratificado en su cargo vicepresidencial. Fué ovacionado largo rato el distinguido senador oriental.

El senador Saladrigas pronunció un bello discurso. Dijo «Vamos a meditar y a reflexionar sobre las dificultades presentes para entrar serenos a resolver los problemas del porvenir. Vamos a fijar las grandes directrices y las sólidas bases. Somos en el presente momento histórico factores de otro movimiento vasto para la nacionalidad; y vamos así a una Patria más próspera y más feliz.»

«El CND se siente satisfecho de su actuación en lo más hondo. No quiere sino paz. Se ha mantenido sereno y equilibrado dentro de la anarquía del pasado. Hoy, orientados en el orden, buscaremos en la democracia la resolución de todos los problemas.»

«Nos hemos mantenido firmes—fueron sus expresiones — contra el desorden y las demasías del poder, buscando para Cuba el sosiego y su salud. ¿Frente a la Constituyente cuál será la posición del Conjunto?»

«No es lucha vulgar para el disfrute del poder.

«Ha de ser orden jurídico y de derecho, la Constitución, con amplia soberanía.

«Debe ser un movimiento maduro, reflexivo, mesurado, y a ello vamos desde esta noche.

El discurso del senador Saladrigas causó extraordinario efecto en la concurrencia al círculo cenecista. Sus palabras ponderadas fueron aplaudidas fuertemente.

El representante Ferrer Morejón pidió la venia de la Presidencia para hablar en la reunión del ejecutivo nacional a pesar de no ser miembro de ese organismo.

Calificó de filosófico y equilibrado el discurso del senador Saladrigas. «Ha de decirse a qué rumbo, hacia dónde va la Constituyente. Albanés ha dicho una gran verdad en la prensa: «Se habla de la Constituyente; pero no se habla de la Constitución». Debemos ir a ella con el ideal y por el ideal. Hay que consultar a las cabezas pensantes del Partido. Deben ser nombradas distintas comisiones que estudien ponencias a discutir y aprobar.»

El senador Albanés consumió un turno trascendental en la junta de anoche. Dijo, en su discurso lleno de párrafos luminosos:

«El CND tiene que enfrentarse con el porvenir. Debemos tener presentes las experiencias del Partido pero no podemos vivir en el pasado. Debemos extender nuestra vista hacia el porvenir».

A su juicio hay tres puntos esenciales en la Constitución: «Entidad soberana sin subordinación de ninguna clase, estudiándose y analizándose los problemas a resolver para marcar pautas. Ser sinceros, porque necesitamos que vuelva una Constitución. Se ha producido la vida en tal forma que aunque la de 1901 fué grande no previó los problemas del futuro; y cabe a esta generación hacerle frente a las realidades del porvenir. Deben existir los gobiernos para el servicio del pueblo y éste ha de ser la primera base de la carta fundamental. Ha de buscarse la descentralización, porque estamos muy centralizados. Hay que darle personalidad y vida a los ayuntamientos. La administración de justicia ha de modificarse, porque el Fiscal no representa al Gobierno sino a la sociedad. Hay que compensar el derecho del trabajador y del empleado en las empresas pues la capitalización extraordinaria abunda para unos mientras carecen otros de las más perentorias cosas. Sobre el engrandecimiento del Partido para el futuro dijo que hay que buscarlo en todos los elementos que le dieron su grandeza desde su fundación.»

Al terminar su discurso el Dr. Albanés, se acordó que continúe la reunión el próximo día 15 a las 9 de la noche, para continuar la discusión y redactar el documento que el CND dirigirá al país fijando los principios que defenderá el partido en la próxima asamblea constituyente.

Una comisión formada por los señores Carlos Saladrigas, Wifredo Albanés, Germán López y Carlos Font oportunamente rendirá el informe que contendrá los puntos programáticos del CND ante la asamblea constituyente.

MOVIMIENTO POLITICO

SERA HOY LA VISTA EN EL TRIBUNAL SUPREMO SOBRE LA INSCRIPCION DEL PARTIDO UNIONISTA CUBANO

El Tribunal Supremo en Pleno tiene fijada para la mañana de hoy, a las 9, la vista del recurso de inconstitucionalidad de más de veinticinco ciudadanos contra las resoluciones y acuerdos del Tribunal Superior Electoral y de la Junta Provincial Electoral habanera que tuvieron al Partido Unionista Cubano como nacional y admitieron su certificado de candidatura en los pasados comicios. Mantendrá la inconstitucionalidad el Dr. J. Rodríguez Soriano, y la impugnarán el Dr Virgilio Arango, por su propio derecho, como candidato, y el Dr. Juan A. Beltrán, designado por el Ejecutivo del Partido Unionista.

LA LEGION DE HIERRO NACIONALISTA SE PREPARA PARA INFORMAR SOBRE LA CONSTITUYENTE

En su local de calle Malecón, la Legión de Hierro Nacionalista ha celebrado dos importantes sesiones con nutrido quorum de los Miembros del Consejo Nacional de Gobierno de ese Organismo político, bajo la presidencia del Dr. Rodríguez Pintado, actuando de Secretario el Dr. Romero Nussá. Trataron y estudiaron el palpitante problema sobre la futura Constituyente. Después de varios debates, quedó nombrada una comisión integrada por los Consejeros Legionarios Coronel Enrique Quiñones, Dra. Candita Gómez Calás de Martínez Bandujo y Rafael A. Mora Adelit, los que quedaron encargados de redactar la ponencia que en concordancia con los acuerdos tomados en las referidas sesiones, será presentada y leída en la información pública que sobre la Constituyente se está llevando a efecto ante el Congreso de la República.

El Consejero Dr. Mora Adelit, dió cuenta al Consejo con el interesante trabajo en el cual se ra recopilado el sentir de la Legión de Hierro Nacionalista, sobre los puntos básicos y fundamentales de la futura Carta Magna de la República.

Se espera que en la noche del próximo lunes 13 la mencionada Comisión informe ante el Congreso de la República, a cuyo acto se proponen asistir los Legionarios de la Habana, así como distintas delegaciones del interior.

NO AFECTAN A LA TERMINACION DEL PROCESO ELECTORAL EN LA HABANA

Las quejas que han sido declaradas con lugar por el Tribunal Supremo, mandando a admitir los recursos de inconstitucionalidad establecidos por el Dr. Miguel Angel Céspedes, no afectan, — según se nos informa por persona perita en el asunto—a la terminación del proceso electoral en la provincia de la Habana.

Se nos dice por nuestro informante: «Los recursos de inconstitucionalidad mandados a admitir, se han establecido en vía de casación, al amparo del artículo 4º de la Ley de 31 de marzo de 1903; por lo que, de acuerdo con el art. 5º de ésta, no suspenden el curso del procedimiento, pues, para que tal sucediera, sería necesario que estando aquellos en tramicitación se hubiera pedido, de acuerdo con lo que dispone el artículo 20 de la mencionada Ley, la suspensión de las resoluciones contra las cuales se establecieron mismos, y que el Tribunal Supremo en pleno hubiera accedido a ella señalando la fianza de que habla el artículo; cosa difícil de lograr porque para accederse a tal suspensión es preciso que la ejecución de la resolución que motiva el recurso pueda causar un daño irreparable, aún en este caso, siempre habría que exigirse fianza bastante.

COSSIO DEL PINO, ACLARA

«En la prensa ha sido publicada una nota en la que anuncia una fusión que tendrá efecto hoy en el Círculo Político de Cienfuegos y en la que se dice que se trata de una fusión entre mis amigos y el Partido Socialista Independiente que propugnará mi aspiración a la Alcaldía de la Habana.

Ignoro quien haya dado esa nota ya que no he autorizado a persona alguna para realizarlo. He dicho personalmente a los amigos que a través de mi corta vida pública, he organizaron conmigo, primero la Juventud Revolucionaria «Amigos de Cossío del Pino», más tarde la Juventud Revolucionaria Nacionalista», que propugnó la candidatura del doctor Pelayo Cuervo Navarro como posible candidato del Nacionalismo a la Presidencia de la República, últimamente convertida en Izquierda Nacionalista, contribuyó a su triunfo, como Concejal desde las columnas del CND. El propósito de la reunión es reorganizarnos en vista al proceso político que se avecina, sin que el móvil de la misma constituya pactos ni combinaciones políticas por el momento; y declaro que todavía no he fijado aspiraciones personales a determinada posición».

ELOCUENTE DEMOSTRACION EL SEPELIO DE LA MADRE DEL SENADOR CAPESTANY

Con motivo del sepelio en horas de la mañana de ayer de la señora Belén Abreu, madre del senador Manuel Capestany, se ofreció en el Cementerio de Colón una imponente demostración de duelo.

El jefe del Partido Liberal en la provincia yillareña, distinguida figura del parlamento y de la política, tuvo ocasión de observar en medio de su dolor imperecedero de qué modo expresivo y cordial llegó a él un verdadero caudal de simpatía y compenetración de todas las clases de la República. En la casa mortuoria, como en el Cementerio General, fueron incontables las demostraciones que recibió el doctor Capestany. Políticos de todas las tendencias, apresurándose en ello los adversarios más enconados de recientes campañas políticas, compañeros del Congreso, funcionarios del Gobierno y representaciones numerosas expresaron su condolencia al doctor Capestany.

En nombre del Presidente de la República concurrió al sepelio uno de sus ayudantes; así como el capitán Cernada, en representación del Jefe del Ejército. Entre las personalidades que invadieron la casa mortoria desde los primeros momentos, recordamos al doctor José E. Bringuier, secretario de la Presidencia; un grupo de senadores, con el Presidente de ese Cuerpo, doctor Alonso Pujol al frente; varios Secretarios de Despacho, y muchos amigos personales.

En el nutridísimo cortejo fúnebre pudimos anotar los nombres de las siguientes personas:

Presidente del Supremo, doctor Edelman; Comandante Pineda, Emilio Mujica, José Pírez, Ramón de León, Magistrado Piedra, Juan Alvarez, Camilo Marín, Magistrado Duval, Octavio Rojas Muñiz, Salvador García Ramos, Rafael Lugioyo, consejero R. Rivero, Raúl Pardo Otero, Magistrado Cantero, Arturo Recio Betancourt, Juan Cabiga, doctor Fernando J. del Pino, doctor José Madrazo, doctor J. Rosado Ayala, Venancio Milián, doctor Eroca, Dr. Bouza, doctor Gorolo, Desiderio Ferreira, Andrés Lubián, por los empleados de Correos; senador Pedro Goderich, José Ferrer Morejón, Ildefonso Martínez Leyro, Ricardo Fiallo, doctor Camacho Covani, Joaquín Pérez Roa, Julio Jiménez Carrilla, Juan Antonio Roig, doctor José Gustavo E. Urrutia, Abelardo Moreno M. Cortina, doctor Pastor del Río, José M. Cortina, doctor Pastor del Río, José M. Najarro, Octavio de la Nuez, Emilio Bonich, Octavio Valdés, doctor Ramón Zaydín, Vicente Domínguez Fumero, Cleto Collado, Emilio Rodríguez López, señor Agustín Acosta, Tomás Juliá, doctor Méndez Carballo, Manuel Caballero, Ignacio Alfonso, Raúl Echemendía, Fernando Marquetti, Manuel Pardo, doctor Eduardo Suárez Rivas, senador J. M. Gutiérrez, Ramón Vasconcelos, doctor Tello García, doctor Pagola, doctor Miguel Zaldívar, senador Enrique Recio, Flor Crombet, Salvador Castillo, doctor Epifanio Calás, Marcelino Garriga, doctor César Bacarot, doctora Rosa Aenders, Consuelo Vázquez Bello, doctor Arturo Campos Lezama, Salvador Castillo (hijo), Leandro Sánchez, Matín Iglesias, Rogelio Alfonsón Fernández, Fausto Gutiérrez, Juan Cong, Felipe Chiu, José Ramón Fernández, Fausto Gutiérrez, doctor Ramón Suárez, Pedro Ruiz, Augusto G. Sarabia, doctor Ricardo García Birba, Eugenio Mendía, senador Caíñas Milanés, Gustavo Herrero, Luis Hernández, doctor Anselmo Alliegro, Mario Junto Núñez, Andrés García Pegudo, Juan Moreza, Emilio Núñez Portuondo, Luis Millar, doctor Rafael Miyar, senador Pedraza, José A. González Barrueta, Generoso Campos Marquetti, Manuel Torres, Francisco Fernández González, doctor Gustavo Gutiérrez, profesores y alumnos del colegio Cubano «Genaro Mark»; Juan F. López Goal Sagatume, Armando Cotrera, Rogelio Piedrahita, Emilio Conte, doctor Jesús Portocarrero, Germán Wolter del Río, Juan A. Enríquez, Calixto Wismarth, Juan Puyol, Doctor Miguel A. Céspedes, doctor Ricardo Núñez Portuondo, Germán López, Alberto Vélez, A. Torres, Carlos Llera, Arsenio García, José Peña doctor Manuel Zerquera, Alfredo López Junco, Rigoberto Leyva Montarama, doctor Virgilio Arango Montre, Aquilino Lombard, Francisco Rodríguez Aguado, doctor Juan Rodríguez, Guillermo Tapia, Ramón de Collado, Alberto de la Riva, Gustavo Valdés, doctor Mario Pando, doctor Santiago Verdeja, C. Elizondo, Enrique Martínez, Juan Felipe Cruz, doctor Oscar Edreira, Alvaro Alvarez, José A. Téllez, Narciso Montes Benavides, Carlos Fraile, senador Calvo Tarafa, doctor Emilio Campos Lozano, doctor C. Márquez Sterling, Juan Mendieta, Joaquín Pedraza, Agustín Cruz Fernández, Eleuracio Díaz Pardo, señor Encargado de Negocios de China, Benigno Agarre, doctor Oscar Gans, General Mena, Gonzalo de Varona, Luis Manuel Delgado, Lorenzo Llodrá Moreno de Ayala, Carlos Morales, Rafael Mora Adelit, José E. y Carlos Fortún, Luis Vázquez Bello, Arturo Cosado, representación de la sociedad china «Lung Kong Sol», ingeniero Antonio Maceo, T. Cabrera, Augusto Martínez Pereira, consejero Generoso del Riesgo, doctor Liberto, Roberto Valdés Díaz, consejero Antonio Martínez, Manuel Buchó, Elizaga, doctor Zenón Zamora, Madrado Bru Valenzuela, José Manuel Inerarity, senador Loret de Mola, y un número de personas superior a que hemos anotado aquí.

SE PREPARAN EN SANTA CLARA DIVERSOS ACTOS EN HONOR DEL DR. SANTOS JIMENEZ, PROCLAMADO HIJO PREDILECTO DE LA CIUDAD

Visitó ayer al Dr. Rafael Santos Jiménez, Secretario de Gobernación, el Concejal-Secretario del Ayuntamiento de Santa Clara Sr. Evaristo Morales Obregón, el cual trató con el referido funcionario diversos asuntos.

Al retirarse el Sr. Morales Obregón dijo a los periodistas que él había sido el autor de la moción aprobada unánimemente por la citada Corporación declarando Hijo Predilecto del Término al Dr. Santos Jiménez dadas las simpatías con que cuenta en todos los sectores de la capital villareña, sin distingo alguno.

También expuso que oportunamente el Dr. Santos Jiménez será objeto de un homenaje con motivo de la entrega del citado título, lo que se hará en sesión solemne del Ayuntamiento, homenaje que consistirá en diversos actos que se darán a conocer oportunamente.

ASOCIACION DE ANUNCIANTES DE CUBA

A. A. C.

Alianza, S. A., La
Amado, Paz y Cía., S. en C.
Arechabala, S. A., José
Auto Mundial de Cuba, S. A.
Auto Service Co. S. A.
Banco del Comercio
Banco Núñez.
Bayer Co. Inc., The
Casino Nacional, S. A.
Clasing, Luis.
Cía. Cervecera Internacional
Cía. Cubana de Electricidad
Cía. Cubana Radio Philco.
Cía. Godoy-Sayán.
Cía. Lechera de Cuba, S. A.
Cía. Nacional de Alimentos.
Cía. Ron Bacardí.
Confederación del Canadá.
Crusellas y Cía.
Cuban Telephone Co.
Dosal e Hijos, Martín.
Dussaq and Toral, S. A.
Fernández y Cía., José G.
Filosofía S. A., La
Galbán Lobo y Cía., S. A.
General Electric Co. of Cuba.
Almacenes Ultra.
Gabriel, Benjamín.
Gabriel, Sisto y Cía
Guastella, Marianao.
Havana Electric Ry Co.
Helados Guarina, S. A.
Hermanos Gutierrez.
Hernández y Hnos., S. en C.
Humara y Lastra, S. en C.
Kates & Son, Adolph.
Kodak Cubana, Ltd.
Laboratorios Gómez Plata.
Larrea, R. O.

Si usted estima que la Asociación cumple sus fines legítimos con procedimientos correctos, debe pertenecer a ella. — Si usted forma parte de la vida Comercial de Cuba, puede y debe ser uno de nuestros asociados. — Conozca los fines de la Asociación. — La A. A. C. merece su apoyo y usted puede merecer el apoyo de la A. A. C. — La A. A. C. protege su negocio. — Si no conoce todavía lo que es la A. A. C. solicite informes de cualquiera de sus actuales asociados o diríjase a la Secretaría: Cuba 49, Teléfono M-9038, Habana.

Casteleiro y Vizoso, S. A. (Sucesores)
Cía Arrendataria Hotel Sevilla-Billmore.
Cie Générale Trasatlantique.
Cía Cubana de Cemento Portland
Cía. Cubana de Refrigeración Eléctrica
Cía de Efectos Musicales Giralt, S. A.
Cía. de Levadura Fleischman, S. A.
Cía. Nacional Cubana de Aviación.
Cía Palm Beach Cubana, S. A.
Cía. Petrolera Shell-Mex de Cuba, S. A.
Cía Riera, Torp y Van Twistern, S. A.
Cía Westinhouse Electric de Cuba.
Cuba Industrial y Comercial, S. A.
Droguería José R. Pagés, S. A.
Encomenderos y Empacadores, S. A.
Ferrocarriles Unidos de la Habana
Goodyear Tire & Rubber Co. of Cuba, S. A.
Independent Electric Co. of Cuba, S. A.
Inter-American Advertising Agency.
Latin-American Orange Crush Co.
National City Bank of New York.
New York & Cuba Mail S. S. Co.
Previsora Latinoamericana, S. A.
Ross Corporation, Lawrence B.
Sindicato Territorial de la Habana, S. A.
United States Rubber Export Co., Ltd.

Liverpool & London & Globe
López y Cía., Ignacio
Méndez e Hijos, Domingo.
Molina y Cía.
Monroe Advertising Agency.
Motores, S. A.
Nueva Fábrica de Hielo, S.A.
Olazarra, R. A
Ortega y Fernández.
Pando, Llano y Cía.
Paz, S. A., La.
Pauly, Ses Fils & Cie. Ltd. J.
Perfumería, Bourjois, S. A.
Piedra, José L.
Productos Piver.
Pretectora, La.
Recalt y Camy.
Reyes, Agustín.
Roberts & Co.
Rodríguez, S. en C., Ramón
Sabatés S. A.
Sánchez, Hno. y Cía.
Sánchez Leal, Ignacio.
Shapiro & Co., Charlss.
Sinclair Cuba Oil., Co., S. A.
Skarbevik & Co., I.
Smith, Ernesto P.
Solís, Entrialgo y Cía.
Standard Oil Co. of Cuba.
Studio Massaguer.
Sun Life of Canadá
Tabacalera Cubana.
Ulloa y Cía., J.
United Fruit Co.
Valle, Llano y Cía.
Valls, Estudio.
Van Gorder Company
Yarza, San Miguel y Cía.

M.E.C.D. 2016

CUESTIONES QUE TRATARA EN SU REUNION DE ESTA NOCHE LA COMISION MIXTA DE LA DOCENCIA

BRILLANTE INAUGURACION DE IMPORTANTES SERVICIOS EN LA CRECHE "ANTONIO MACEO"

Para el sostenimiento de la Casa de Socorro que funciona en la propia creche sólo contribuye con diez pesos al mes el Municipio de Santiago de las Vegas. Dos bellos discursos

Distribución de juguetes en la glorieta del Parque Infantil «Fulgencio Batista Godínez», que se inauguró ayer en la creche «General Antonio Maceo», de Santiago de las Vegas. La señora María Teresa González de Zamora en los momentos que repartía los juguetes entre los niños pobres

El primer acto celebrado ayer en la Creche y Casa de Socorro «Antonio Maceo», establecidas en Santiago de las Vegas», fué el de la inauguración de la Sala de Lactantes que lleva por nombre el de «Zaida Zamora González», en honor de la hijita del doctor Zenón Zamora, Secretario de Sanidad, que iba acompañado de su distinguida esposa, señora María Teresa González. Dicha Sala está equipada convenientemente y tiene capacidad para veinte niños.

Posteriormente se descubrió una tarja en el nuevo Parque Infantil, con el nombre de «Fulgencio Batista y Godínez», en honor del hijito del Jefe de las Fuerzas Armadas de la República, Coronel Fulgencio Batista. El parque ha sido provisto de un gran número de juegos mecánicos propios para los niños.

Las señoras de Zamora y de Pascual, en presencia del Capitán Peña, Ayudante del Coronel Batista, distribuyeron entre los niños asilados numerosos juguetes.

Acto seguido el doctor Pascual, Director de la Creche, mostró al doctor Zamora y acompañantes los nuevos departamentos inaugurados ayer: de cirugía dental, de consulta externa, laboratorio y dispensario, explicando cómo han sido distribuídos los fondos con que contaba para mejorar dichos servicios y atender el Servicio de Emergencias, pues allí existe una Casa de Socorro que sólo percibe del Ayuntamiento de Santiago de las Vegas la irrisoria cantidad de diez pesos mensuales, mientras los gastos de la misma pasan de cien.

Después de servido un espléndido buffet en el comedor del asilo, el niño Jaime Rodríguez, que solo cuenta diez años de edad, improvisó un discurso en el curso del cual elogió la labor de los gobernantes de la hora actual, «que guían la nave del Estado inspirados en las doctrinas del Padre Varela, José de la Luz y Caballero y José Martí; exaltando, también la figura del Coronel Batista, que cumple las sagradas doctrinas de los que cayeron en la Guerra de Independencia».

Al referirse al doctor Zamora dijo que al frente de la Sanidad Cubana había hecho obra efectiva en favor de los necesitados, especialmente de los niños. Buena prueba de ello es la Creche y Casa de Socorro «General Maceo». Al terminar fué muy aplaudido y felicitado el menor Rodríguez.

El señor Antonio Alfonso, en nombre del Director de la Creche, hizo una historia de este establecimiento y lo que es ahora; del doctor Zamora dijo que «estaba haciendo patria, bajando hasta el pueblo, confundiéndose con él para conocer y sentir sus dolores y ponerle remedio. Así el doctor Zamora cumple con su deber como gobernante y como ciudadano y por ello tiene la gratitud del pueblo».

ARMONIAS

EL «DOCTOR M. MARTINEZ

Cuando digo que la extinta plana dominical «Ideales de una Raza» no tuvo impugnadores sino, al contrario, general aprobación, aplauso y cooperación, debe entenderse que como toda regla tuvo su excepción confirmadora.

Hubo una sola excepción pública. Y bien sonada por cierto. La de un ilustrado e incógnito impugnador blanco que ya había adquirido notoriedad como ocasional comentarista de las «Glosas» de Mañach, con el pseudónimo «Dr. M. Martínez».

Mañach había escrito el 8 de mayo de 1929 uno más de sus múltiples comentarios a la cuestión negra y a nuestra página colectiva. Lo titulaba «El Problema Negro y la Palabra Oscura». Era en respuesta a una alusión de Nicolás Guillén con motivo de la tesis del «hombre A», en que el poeta denunciaba la falacia de esta afirmación entonces de moda: El problema del negro cubano es simplemente cultural».

El esclarecido ensayista de «La Crisis de la Alta Cultura» refuto la propiedad ideológica del adverbio «simplemente» en aquella frase—que no era suya— y opinó que mejor sería decir «complejamente» cultural. Hizo notar que aunque esto tampoco aclara mucho el concepto, «tiene siquiera un grande y oscuro contenido de verdad». «Desentrañarlo, —añadía— no es tarea para un solo artículo».

Terminaba Mañach recordando que alguna vez había escrito que el problema es «fundamentalmente estético». «Estético, es decir, de gustos. De gustos de colores. Y sobre esto se podría insistir mucho, y se insistirá el día en que sobre estas cosas podamos hablar todos con una grande, limpia y total franqueza, que es lo que verdaderamente está urgiendo». «Por ahora —decía finalmente— quede ahí la aclaración».

Ese día de «poder hablar con una grande, limpia y total franqueza» llegó para Mañach en Marzo de 1931, como se verá dentro de poco.

No obstante, seis días después, el discutido pensador volvió sobre el tema estético con un trabajo que tituló «Gustos y Colores», en el cual de paso nos trasladó la importantísima cuestión que el «Dr. M. Martínez» le planteaba respecto a nuestra labor de prensa. La denodada intervención de Jorge Mañach es tan señera e influyente en el planteamiento ideológico de nuestro problema negro, fué tan útil y diáfana su colaboración, que reputo de imperativo histórico reproducir este nuevo artículo suyo, tanto por lo que refleja de su propio pensamiento, cuanto porque en una síntesis maestra presenta los reparos del «Dr. M. Martínez». El pensamiento de este sujeto es representativo de la mentalidad de muchos blancos en ambos de estos dos aspectos el que no concebía que nuestra realidad racial contraviniera la doctrina de Martí, y el que consideraba «peligrosa» la discusión del problema negro.

—:— **Gustos y Colores** —:—
(«El País», mayo 14-929)

(Después de muy cordiales y sagaces consideraciones sobre la inauguración del nuevo local del «Club Atenas», acto solemne al que Mañach asistió, dice este escritor:)

«...De lo que tal vez no se ha escrito lo suficiente es del clima social que impera en la nueva como en la anterior casa del Club Atenas. Hasta donde uno de fuera —blanco por añadidura— puede apreciarlo, ese clima está creado por las más puras brisas de la cordialidad, adornado por todas las gracias del señorío, iluminado por los más nobles y claros criterios. Pero con nubes —nubecillas, no muy densas, de descontento— sobre sus horizontes, que son también los de la patria de todos».

«¿En qué estriba este descontento? Un lector amable, glosador reiterado de estas glosas, el doctor M. Martínez, me escribe hoy una larga carta para hacerme esa pregunta. Su carta es muy importante y muy sensata. Se la voy a mandar a Gustavo Urrutia, el «hombre A» del DIARIO DE LA MARINA, para ver si él quiere darle íntegra cabida en el más ancho espacio de que dispone, y sobre todo para que, leída esa carta con detenimiento, con detenimiento la conteste él, o el ilustre Juan Gualberto, o Lino Dou, o Muñoz Ginarte, o Nicolás Guillén —cualquiera de esos espíritus de gran claridad interior que hoy contribuyen a la ventilación de estas oscuras cuestiones, sofocadas de eufemismo».

«Yo no puedo, sin embargo, esquivar la responsabilidad que de mí exige blandamente el doctor Martínez al preguntarme: ¿En qué consiste, pues el «problema», el llamado problema del negro cubano? El propio doctor Martínez confiesa: «Nosotros, a decir verdad, no vemos en el negro cubano más problema que el que vemos en el blanco cubano: aspirar por medio del trabajo y al amparo de las instituciones republicanas que nos rigen, a vivir de la mejor manera posible, haciendo para ello uso de todos los elementos modernos que la civilización pone al alcance del ser humano».

«Bien; pero lo que hay que preguntar después es si el negro se halla en las mismas condiciones que el blanco de Cuba para realizar esa común aspiración que el doctor Martínez señala. Los propios negros dicen que no. Algunos blancos pensamos que no. Y, ahora, unos y otros estamos ventilando —o disponiéndonos a ventilar— si tenemos o no razón. Porque si la tuviéramos, sería cosa evidente que una parte, no pequeña ni irrepresentativa, de la nación cubana estaría sufriendo de una desproporción entre su capacidad y sus posibilidades. Lo cual —y esto, doctor Martínez, es lo importante— de ser cierto, supondría una cubanidad dividida, a más de una condenable injusticia».

«Cree el doctor Martínez que es «peligroso» apuntar a estas cuestiones, porque tienden a fomentar la animadversión racial. Depende de cómo se haga. Hay un ademán de demagogia y otro de respetuoso tacto. Si tantos hemos sido en celebrar las consideraciones de un Urrutia, es porque hemos visto en ellas el gesto del cubano antes que el del hombre de color. El día que no fuese así, nos parecerían condenables. Si al explorar un poco estas aguas, se enturbian algo, es porque hay légamo en el fondo. Lo justo es quitarlo, no dejar quietas las aguas y sus emanaciones».

«Lo que sí creo —y la carta del doctor Martínez me lo revela muy ahincadamente— es que los negros dirigentes, que son los llamados a hablar en nombre de su propia experiencia, deben concretar, precisar las circunstancias que motivan sus reparos. Sepámoslas en sus detalles, para ver de modificarlas hasta donde la razón y la nobleza puedan vencer al prejuicio, en el estado actual de nuestra psicología».

«Porque no hay que olvidar que en esto, como en todo, el progreso es una paulatina eliminación de prejuicios. Hubo una época en que se pensaba —hasta jurídicamente— que el negro era una «cosa». Se venció ese prejuicio y se admitió que era un hombre «inferior». Ya apenas hay quien abrigue de un modo absoluto esta noción. Pero subsiste un último linaje de prejuicios: el linaje estético, con sus derivaciones sociales. A su tiempo también esos fenecerán. Fuera violento querer suprimirlos ahora de cuajo. Ni es obra de hombres y artículos, sino de tiempo. Entre tanto, al margen de «gustos y colores», sobre los cuales nada hay escrito, evitemos que al hombre oscuro se le escatime ninguna de las posibilidades a que le da derecho el haber nacido en un país libre de América».

(Fdo.) **Jorge Mañach.**

El próximo día sabrá el lector cómo, en una suerte de trío mosquetero, cantamos nuestras verdades respectivas al «Dr. M. Martínez» el también doctor Benjamín Muñoz Ginarte, Nicolás Guillén y «el que suscribe».

Gustavo E. URRUTIA.

Disertó acerca de Agramonte, jurista, el Dr. Juan Casasús

Estudiadas interesantes fases de la vida de aquel gran paladín de la libertad

Sobre «Ignacio Agramonte, Jurista» disertó en el Colegio de Abogados el doctor Juan J. E. Casasús. Esta conferencia forma parte del ciclo que, sobre **Los Juristas y los orígenes de la Nación Cubana,** ha organizado el Dr. José M. Chacón y Calvo, Presidente de la Sección de Biblioteca y Propaganda del expresado Colegio.

El doctor Casasús, autor de libros sobre materia jurídica, ha hecho prolijas investigaciones acerca de esa gran figura de la Revolución Cubana, lo que le ha servido para presentar a Ignacio Agramonte con desconocidas y atrayentes facetas. El doctor Casasús ha seguido la actividad jurídica de gramonte, desde los años universitarios. El examen que hace de su Discurso de Grado, donde el héroe del Rescate se muestra apologista de la libertad civil, produjo muy honda impresión en el selecto auditorio que siguió atento la docta palabra del joven tratadista. Enjuicia después a Agramonte en sus funciones de Juez de paz, revelando aspectos hasta ahora desconocidos en esta dirección de aquella vida gloriosa. Le presenta como redactor de una revista de Derecho y como estadista distinguido, adscrito al bufete de Don Antonio González de Mendoza.

Pronto cambia el panorama para el estudioso del Derecho, que tenía una entrañable vocación jurídica. La revolución del 68 le llama y es, desde los primeros momentos, una de sus figuras esenciales. Presenta entonces Casasús a Agramonte como el hombre de Guáimaro, como uno de los juristas de la Revolución. La Constitución de Guáimaro se debe a él y a Zambrana. Con gran brillantez expone las características de la primera de las constituciones de Cuba. Al final de esta disertación, la tesis del conferenciante quedaba probada: Ignacio Agramonte, gran guerrero, es, por excelencia, un hombre de Derecho, un jurista auténtico, un hombre civil.

Selecto y nutrido auditorio siguió con vivo interés la disertación del Dr. Casasús, concurriendo Magistrados, Jueces, togados y la Junta de Gobierno del Colegio de Abogados en pleno.

MARIEL HONRARA A PARLA

El día 26 del actual, domingo, en las horas de la mañana, el pueblo del Mariel le rendirá un justo homenaje de admiración al verdadero pionero de la aviación cubana, señor Agustín Parlá, a quien el Ayuntamiento de dicho pueblo ha declarado hijo adoptivo por un acuerdo tomado unánimemente. Ese día será develada la artística plancha de granito que perpetuará la hazaña realizada por Parlá con su vuelo Key West-Mariel el 19 de mayo de 1913, cuya plancha la dona al pueblo del Mariel la Compañía Cuba de Cemento «El Morro» y la parte artística de la misma, así como su confección, ha sido llevada a cabo por la firma Duque y Compañía, de esta capital.

El domingo 26 del actual será honrado Agustín Parlá, como un homenaje más que Cuba rinde a su primer aviador.

A este acto concurrirán las más altas autoridades civiles y militares de la República.

UNA EXPOSICION DE ARTES PLASTICAS SE INAUGURARA MAÑANA, DIA 12, EN BELEN

El domingo, a las nueve de la mañana, tendrá lugar la solemne distribución de premios en el Colegio de Belén, que cada año se celebra a final de curso.

Al mismo tiempo será inaugurada una interesante exposición de Artes Aplicadas, de asuntos religiosos, que han organizado los Padres Jesuítas para dignificar estas manifestaciones del talento que llevan paralelamente con la labor del artífice, los conocimientos, la orientación documentada y el buen gusto del artista.

Dos son los expositores: Ricardo Soler y José Rovira. Conocido el primero por sus decorados de interior, muebles y hierros forjados. No menos conocido el segundo como retratista, paisajista y creador de cuadros de género.

Soler presenta candelabros, lámparas, mesas y los marcos bellamente diseñados que llevan los mármoles en que Rovira ha reproducido una docena de las más famosas firmas de la Escuela Florentina de los siglos XV y XVI que se significaron por su misticismo. Fra Angélico, Sodoma, Chirlandaio, Rafael, Lorenzo de Credi, Rossi, etc., han sido escrupulosamente interpretados por Rovira.

Esta exposición estará abierta al público solamente el domingo hasta las seis de la tarde, en el Colegio de Belén.

Menor herido de gravedad

En su domicilio se produjo anoche una herida de carácter grave en la cabeza al caerle encima una reja de gran tamaño, el menor Isaac Salinas Argaze, vecino de Santa Clara 29, altos.

Sobre todo CALIDAD!

Philips 1938
LA GRAN CALIDAD EUROPEA
La Llave que Abre las Puertas del Mundo

MODELO 769
Radio-fonógrafo de alta fidelidad.
Diez tubos. Cinco bandas, desde 517 a 60,000 kc. (5 a 580 metros) sin interrupción.

Un ideal de preponderancia - por la perfección de funcionamiento y, sobre todo, por la suprema CALIDAD del producto - ha sido la finalidad tesoneramente mantenida por PHILIPS desde su iniciación en la industria del Radio.

"Nueva y mejor audición"

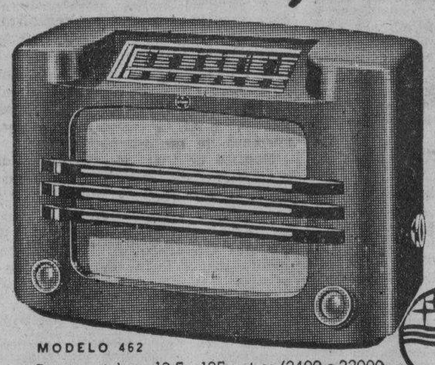

MODELO 462
De cinco tubos - 13.5 a 125 metros (2400 a 22000 kc.) - 526 a 1579 kc - Mueble de baquelita.

La "Nueva y Mejor Audición" PHILIPS no brinda a usted solamente una nueva y mejor audición. Los nuevos PHILIPS 1938 le ofrecen una calidad de construcción y una perfección de detalles como jamás, hasta ahora, se habían incorporado a un receptor de Radio.

Radios PHILIPS, de mesa o de gabinete, de bajo precio o de alto costo, todos satisfacen a sus afortunados poseedores.

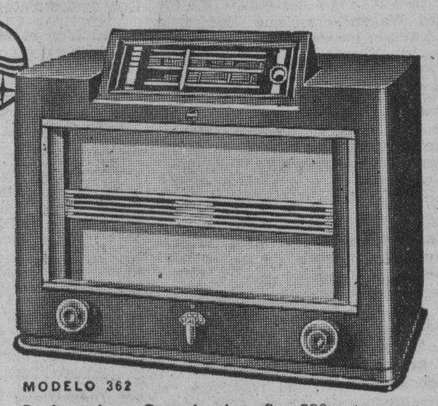

MODELO 362
De diez tubos - Cinco bandas - 5 a 580 metros (517 a 60,000 kc.) - Silenciador entre estaciones.

Venga a Ver los Philips 1938!

La serie de Radios PHILIPS para 1938 incluye cinco modelos de mesa, desde $57.50 a $169.50 y cuatro modelos de Gabinete, desde $200.00 a $500.00.

GIRALT
O'Reilly 61. Teléfs. M-9944, M-9945, M-9946

UNA CARTA DEL PRESIDENTE DE LA COMPAÑIA LECHERA DE CUBA

Habana, junio 7 de 1938.
Sr. Dr. José I. Rivero
Director del DIARIO DE LA MARINA.
E. S. M.
Muy distinguido amigo:

La Junta de Gobierno de esta Compañía, en vista de la franca situación de bancarrota a que ha llegado la industria lechera en esta provincia, por virtud de no exigirse el cumplimiento de los preceptos sanitarios, ni de las leyes sociales ni fiscales que regulan esa industria, ha acordado el cierre de nuestra planta pasteurizadora de leche.

Pero, antes de llevar a vías de hecho tan penoso acuerdo, impuesto por las circunstancias antes referidas que imposibilitan por completo nuestro desenvolvimiento económico, dadas las enormes pérdidas que experimentamos ante la competencia desleal que venimos sufriendo, hemos pedido al Honorable señor Presidente de la República, al señor Jefe del Ejército Constitucional y al señor Secretario de Sanidad, urgente audiencia para exponerles las causas que nos obligan a tan penosa determinación.

Plenamente conocedora esta empresa de la labor que en todo momento ha desarrollado usted por el bienestar social y económico de nuestro país, exponiendo en múltiples ocasiones su propia vida por mantener los principios del orden y de la disciplina social, hemos acordado también hacerle el ruego de que visite nuestra planta para que pueda usted, personalmente, conocer y comprobar la magnitud del esfuerzo económico realizado por esta Compañía para dotar a nuestra capital de un establecimiento industrial de primera magnitud que puede parangonarse, con éxito, con las mejores de los países más civilizados del orbe, constituyendo asimismo, el exponente más significativo del adelanto sanitario de Cuba en la industria lechera.

Todo ese esfuerzo económico y sanitario no fué realizado por el simple deseo de unos cuantos industriales cubanos de aumentar o desarrollar más ampliamente sus negocios, sino que se llevó a cabo por mandato imperativo de leyes de nuestra República que establecieron la pasteurización de la leche para el consumo de los grandes centros de población como medida de imprescindible necesidad para salvaguardar la salud pública, pero, a pesar de esa legislación y a pesar de esos esfuerzos, es penosísimo reconocer que ha sido Cuba el único país civilizado del mundo donde ha fracasado la pasteurización de la leche, debido a no haberse exigido, por los llamados a realizarlo, el cumplimiento de las leyes sanitarias dictadas al efecto.

Deseamos también que compruebe los centenares de obreros y empleados que ganan su sustento en nuestra industria y los desastrosos efectos económicos que el cierre de ella produciría.

Honrándonos usted con su visita tenemos la seguridad de que nos prestará todo el calor de su talento y de su valiente y siempre patriótica actuación, acompañándonos en nuestra visita a las más altas autoridades para recabar de ellas, tan sólo, que se cumplan las leyes sanitarias, sociales y fiscales que afectan a la industria lechera por todos los que en ella desenvuelven sus actividades, en la misma forma que las viene cumpliendo esta empresa.

Confiamos en que usted, dando prueba, una vez más, de su recto espíritu de justicia hará cuanto le sea posible por evitar la miseria de centenares de obreros cubanos, víctimas inocentes de los que con el incumplimiento de la Ley, han colocado en insostenible inferioridad económica a una empresa, también cubana, que realiza una obra sanitaria, social y económica de positivo beneficio para nuestro país.

Reiterándole el testimonio de nuestra más distinguida consideración y afecto, quedamos suyos atentos y s. s.

Compañía Lechera de Cuba. S. A.
F. de la Fuente.
Presidente.

SUSCRIBASE Y ANUNCIESE EN EL «DIARIO DE LA MARINA»

FELICITADO EL DIRECTOR DE CORREOS

Solucionó satisfactoriamente la reclamación de la Jefatura Postal de los Estados Unidos

Con motivo de las gestiones realizadas por el Director de Correos, señor José A. Montalvo, a fin de dar una solución cordial a la reclamación presentada por la Administración Postal de los Estados Unidos, ascendente a la cantidad de $7,320, importe de 74 giros postales fraudulentamente cobrados en distintas oficinas de correos americanas, se llegó al acuerdo de que ambos países compartieran las responsabilidades.

Esta reclamación, sostenida durante cinco años, fué solucionada en el reciente viaje que al efecto hizo a Washington D. C., el señor Montalvo, por lo que el señor Francisco Gómez, Secretario de Comunicaciones, lo ha felicitado públicamente.

Precauciones que debe tomar el público en el embalaje de bultos postales

Con el fin de prestar la mayor atención a los detalles que contribuyan a mejorar el servicio en cuanto se refiere a la seguridad de despachos en paquetes, evitando los inconvenientes que puedan producirse por mal embalaje de ciertas sustancias cuando son remitidas por correo, el señor Secretario de Comunicaciones ha dispuesto al público que tome determinadas precauciones.

Los objetos de vidrio, y en general todos los que son frágiles, deberán envasarse sólidamente en cajas de metal o de madera, y los líquidos, aceites y cuerpos fácilmente derramables, se colocarán en frascos de vidrio o de metal, herméticamente cerrados, acondicionados en cajas de madera rellenas de aserrín, algodón o materia esponjosa.

Esta caja, a su vez, se encerrará en otra de metal o de madera, con tapa atornillada, o con una cubierta de cuero fuerte y grueso.

HA SIDO POSPUESTO PARA EL PROXIMO LUNES EL CONSEJO DE DISCIPLINA UNIVERSITARIO

Los defensores quieren estudiar bien el expediente que se ha instruído. Numerosos estudiantes organizan una excursión a Miami. Distintos donativos a la biblioteca de Medicina

Esta noche se reunirá la comisión mixta de la Docencia en la Universidad de la Habana.

La Facultad de Medicina, por boca de sus voceros en dicha comisión, propondrá el programa para la ampliación del cuarto año del Bachillerato y se conocerán los informes de los directores de los Institutos y los profesores de primero y segundo cursos de la Escuela de Medicina, sobre las necesidades que se experimentan en los planteles secundarios y en la citada escuela universitaria para ofrecer una enseñanza eficiente.

Más de 70,000 pesos solicitan los profesores de Medicina para ampliar la capacidad docente de la escuela.

Probablemente se designen esta noche comisiones para que interesen del Estado, la concesión de créditos para los planteles de enseñanza.

Pospuesto para el lunes el Consejo de disciplina

Para pasado mañana lunes, a las diez de la mañana, ha sido pospuesta la reunión del Consejo de Disciplina que juzgará a tres estudiantes de la Escuela de Medicina, por alteración del orden e injurias a una autoridad de la Facultad.

Anoche nos comunicamos con el doctor Rubén de Velasco, secretario del tribunal de disciplina, quien nos informó que los doctores José Guerra López y Juan B. Kourí, defensores de dos de los estudiantes acusados, habían interesado la posposición del consejo, a fin de estudiar detenidamente el expediente contenido.

Se trata de los estudiantes acusados de provocar desórdenes, rompiendo inclusive unos vidrios de un ventanal del Anfiteatro de la Escuela de Medicina, tratando de presionar al tribunal de oposiciones que había de adjudicar la plaza de profesor agregado de Anatomía Descriptiva, para que la misma se otorgara al Dr. Craso Pastor, que la desempeña interinamente, y no al doctor García Ribera, que se la discutía.

La oposición fué declarada desierta.

Valiosos libros donados a la Biblioteca de Medicina

La Biblioteca de la Facultad de Medicina viene recibiendo valiosos libros donados por profesores y médicos extranjeros y por profesionales y catedráticos cubanos.

Los últimos donativos recibidos son una costosa colección del «Traite de Cirurgie, Duplay and Reclus», envío del doctor Rafael Menocal, profesor de Clínica Quirúrgica de nuestra Universidad; «Neumotorax previo en cirugía torácica», obsequiado por su autor, el profesor José Arce, que recientemente nos visitó con motivo del VII Congreso Médico Panamericano; los trabajos «Cáncer y supuraciones pulmonares», «Quistes gaseosos y vesículas gigantes de enfisema», «Hemitorax opaco» y «Algunos capítulos de Patología Osea», enviados por sus autores los doctores García Otero, Barcia y Caubarrere.

Cinco estantes grandes se están construyendo en la biblioteca para destinarlos a las donaciones hechas por el doctor Cubas, recientemente fallecido, y a las que hará la Sociedad de Oftalmología por conducto del doctor Branly.

La biblioteca mantiene el mismo horario de servicios, de 8 de la mañana a 6 de la tarde en sesión continua.

Una excursión a Miami

Distintos estudiantes universitarios se encuentran organizando una excursión a las playas de Miami para los primeros días del próximo mes de julio.

Se trata de una semana de diversión.

CESAR BURNSTON HABLO ANOCHE EN EL "LYCEUM" ACERCA DE LOS VALORES DE LA POESIA CHILENA

Anoche, a las nueve y media, el Lyceum, la prestigiosa sociedad de Calzada y A, abrió sus salones para oir la palabra de uno de los más distinguidos intelectuales de Chile, miembro de la actual misión cultural que nos visita: César Burnston.

Como era natural, numerosa y selecta concurrencia se dió cita para escucharle.

Comenzó el acto pronunciando breves palabras la presidenta del Lyceum, una dama tan gentil y culta como Liliam Mederos de Baralt, quien a continuación dió lectura a unas bellas cuartillas del poeta Eugenio Florit, presentadoras del conferenciante.

Saludado con aplausos el señor Burnston comenzó expresando su complacencia al ocupar la tribuna del Lyceum, pues no ignora lo que éste significa como centro difundidor de la cultura. Se refirió especialmente a la poesía chilena del presente siglo y trazó una síntesis de su evolución hasta nuestros días.

Presentó en seguida a algunos de los poetas principales y leyó numerosas composiciones de todos ellos. Esbozó, entre otras, la personalidad, de Manuel Magallanes Moure, Carlos Moncada, Julio Vicuña Cifuentes, Gabriela Mistral, Max Jara, Juan Guzmán Cruchaga y Pablo Neruda.

Al referirse a este último, lo hizo con mayor detenimiento, pues, a su juicio, su personalidad constituye el más alto valor de la poesía lírica chilena de todos los tiempos. Por otra parte, observa que aún, acaso por ser joven, no se le conoce lo bastante en los países iberoamericanos.

A propósito de la producción de Neruda, negada y discutida por algunos, hilvanó algunas reflexiones en torno del nuevo arte poético.

Terminó expresando que hacía falta llegar cuanto antes mejor a una real aproximación entre los intelectuales de América, cuyas literaturas se ignoran o se conocen en forma incompleta, las naciones con idénticos anhelos y de la misma habla.

Dijo textualmente, al terminar su conferencia:

«Y aquí pongo término a esta desordenada e incompleta presentación de algunos escritores chilenos. Agradezco la amabilidad con que me habéis escuchado y me regocija expresaros que, una vez de regreso en mi Patria, me esforzaré en dar a conocer a vuestros hombres de letras y que pondré en ello el mismo interés fervoroso con que ahora me habéis oído hablar de los nuestros. Entiendo que contribuyo así, modestamente, pero en forma efectiva, a una obra de vinculación espiritual, cuyos enormes alcances no hace falta ponderar ante vosotros».

«Y por qué no expresar que nos alejamos de esta tierra francamente acogedora con el corazón encendido de gratitud? No es afán de halagaros, sino expresión de nuestro hondo sentir el manifestar que, tras una ausencia de varios meses de nuestro país, nos hemos sentido entre vosotros como reintegrados a nuestra amada tierra distante. «Hay notables semejanzas entre cubanos y chilenos»—observaba yo hace poco, a un ilustre catedrático de vuestra Universidad. «Efectivamente—contestó él—; Chile y Cuba se asemejan hasta en su configuración geográfica: Ambas son angostas y largas». Feliz observación; uno y otro son largos, muy largos, como el Caballero de la Triste Figura, eternamente idealista... Pero vosotros poseéis, sobre todo un don de generosidad que hemos sentido en cien manos varonilmente abiertas para estrechar las nuestras, con una efusión de viejos amigos bondadosos y cordiales. Y ello, porque sois una nación grande. Ya lo dijo vuestro José Martí: «Pueblo grande es aquél que da hombres generosos y mujeres puras». Es el caso de vuestra nación, que vemos tan semejante a nuestra patria lejana, que aun al posar la vista en su bandera, descubrimos los mismos colores de la nuestra, la misma estrella de la vuestra, que acaso habrá de guiar a ambas naciones a comunes conquistas de grandeza, camino adelante...»

Al terminar sus palabras el señor Burnston fué largamente aplaudido y felicitado.

La Junta de Maternidad pagó pensiones

Por la Junta Central de Salud y Maternidad se ha acordado el pago de sesenta y siete cheks con un importe de $3,193.72, correspondientes a pensiones de obreras de la Delegación Provincial de la Habana, los cuales habrán de ser entregados hoy mismo.

IMPORTANTES ACUERDOS DE LA JUNTA DE INFORMACION DE LA SEC. DE EDUCACION

Acordó ayer la Comisión de Propaganda e Información de la Secretaría de Eduación ponerse en relación con las oficinas de la Unión Panamericana de Washington.

En su primera reunión, celebrada ayer, se adoptó dicho acuerdo, designándose al señor Lisandro Otero antiguo funcionario del departamento y distinguido compañero en el periodismo para que se traslade a la capital de los Estados Unidos y deje establecido el intercambio entre dicha prestigiosa institución y la comisión que acaba de ser creada por un decreto presidencial.

También se determinó proponer al Secretario de Educación la ampliación de la citada comisión con un miembro más y que recaiga el nombramiento en el señor Claudio Serviá, uno de los más competentes funcionarios del departamento y actual secretario de la Junta de Superintendentes de Escuelas.

En la reunión de ayer se designó presidente de la comisión al doctor José Manuel Pérez Cabrera, Director de la Enseñanza y secretario al doctor Vicente Cauce.

Participaron de la misma los doctores José M. Pérez Cabrera, Miguel Garmendía, Manuel Febles, Juana María Catá, Arturo Van Canegheu, Vicente Cauce y Carlos Valdés Miranda, y los señores Lisandro Otero y Gustavo Reno.

Se trató de los propósitos de la comisión y se designó una subcomisión integrada por los señores Garmendía, Otero y Valdés Miranda, para que redacte el reglamento por el que se ha de regir la comisión.

EL DIRECTOR DE «LA RAZA» TIENE VIVOS ELOGIOS PARA EL LIBRO DE GIL CARBALLO

El capitán de la Reserva del Ejército austriaco, señor Maximiliano Von Lewanthal, que actualmente es Director de la revista «La Raza» y Cónsul en Costa Rica, ha dirigido a la Asociación de Reporters de la Habana un escrito en el que hace grandes elogios de la prensa cubana y del cuerpo de la Policía de Cuba, celebrando especialmente la magnitud moral y útil que tiene para la Humanidad el texto del interesante libro «Expendedores y Viciosos», escrito por el periodista cubano señor Antonio Gil Carballo.

El señor Lewanthal, que posee un ejemplar de dicho libro dice que «Gil Carballo es un hombre altamente humano, de grandes conocimientos en la materia y que en beneficio de la sociedad ha escrito un libro que es digno de los mayores elogios, porque su texto puede contribuir a la salvación de buena parte de la juventud de todos los pueblos, y que los autoridades de Cuba, especialmente la prensa y la Policía deben sentirse satisfechos de la labor del autor.»

¡OPORTUNIDAD!

Firma importante solicita vendedor bien relacionado con el giro de Ferretería para trabajar producto de gran consumo. Escriba dando referencias, edad, experiencia, etc. al Apartado 158. Habana.

M.E.C.D. 2016

DIARIO DE LA MARINA

(S. A.)
FUNDADO EN 1832.
(Dirigido hasta 1919 por D. Nicolás Rivero y Muñiz)

DIRECTOR: Dr. JOSE I. RIVERO — ADMINISTRADOR: D. CELSO GONZALEZ

Domicilio Social: PASEO DE MARTI, número 103
Joshúa B. Powers, Ins. 220 East. 42nd. St. New York City

Editado por la Cía. DIARIO DE LA MARINA, (S. A.), cuyo programa consiste en la defensa de los intereses generales y permanentes de la Nación cubana, de los especiales de la Colonia Española establecida en la misma y de la unión y armonía entre los diversos elementos que conviven en el país. Art. 1o de los Estatutos.

TELEFONOS DEL DIARIO

Dirección	M-2356
Administración	M-7911
Suscripciones	M-7911
Quejas	M-7911
Clasificados	M-7915
Jefe Redacción	M-1287
Redacción	M-7913
Sports	M-7912
Ag. Guanabacoa	XO-1584

PRECIOS DE SUSCRIPCION

	Territorio Nacional	Extranjero	Países Fuera del Convenio Postal
Año	$ 13.50	$ 17.00	$ 20.00
Semestre	7.00	9.00	11.00
Trimestre	3.75	5.00	6.00
Mes	1.30	—	—
Dominical Semestre	—	5.00	7.00

EDITORIALES

Las obras públicas en proyecto

Una parte del señoreaje que produzca la próxima acuñación de plata se destinará a la terminación de ciertas obras públicas comenzadas y al acometimiento de otras nuevas.

La medida es excelente y cuenta, sin duda, con el respaldo unánime de la opinión.

En Cuba es un hábito el iniciar obras públicas y dejarlas inacabadas. El pueblo se queda, por decirlo así, con la miel en los labios. El obrero, que se había hecho la ilusión de poder trabajar durante mucho tiempo, ve de súbito interrumpidos los trabajos y condenado él a paro forzoso. El simple vecino, que ya soñaba con la buena carretera, el benefactor hospital, la calle pavimentada, el acueducto o el alcantarillado, tiene que conformarse con contemplar día tras día ese curioso proceso, tan frecuente entre nosotros, de edificaciones que se convierten en ruinas antes de haberse terminado. Un ejemplo elocuente: a la salida de la ciudad de Cárdenas, en la carretera de Varadero, se ven unos pabellones semiconstruídos. Pertenecen a un magnífico hospital en proyecto. Cuando ya se habían gastado cientos de miles de pesos, se agotó el crédito, ningún gobierno quiso apropiar la cantidad necesaria para acabar las obras y ahí se quedaron éstas a medio hacer. Ahora los pabellones sirven de miserable cobijo a un nutrido grupo de indigentes.

Para la aplicación de los beneficios de la plata a obras públicas debe trazarse un pequeño plan. Desde luego, la cantidad de que se disponga deberá distribuirse proporcionalmente entre las seis provincias. Todas las provincias de la isla están igualmente necesitadas, poco más o menos; pero las necesidades de unas son más perentorias que las de otras. No deberá acometerse ninguna obra «aplazable», mientras existan otras que, por su imperiosa necesidad, no toleran aplazamiento. Este nos parece un punto de vista cubano, racional, sensato.

Lo primero, naturalmente, ha de ser terminar las obras empezadas. La República no debe seguir dando el ejemplo de prodigalidad y de abandono que ha dado hasta ahora. Si en una obra se lleva ya gastada una gruesa suma, no es justo que esa suma se pierda por la dejación de la obra. No más ruinas prematuras, porque ya tenemos bastantes.

Después deberá establecerse por el departamento de Obras Públicas una jerarquía lógica de los trabajos, de acuerdo con las necesidades de cada provincia. No hay que soñar con que el dinero disponible esté al alcance de todas las necesidades. Mas por eso mismo se impone una jerarquía rigurosa, no vaya ser que, por simpatías o influencias, haya prelaciones de lo secundario sobre lo esencial, de lo supérfluo sobre lo indispensable.

Las empresas públicas de más importancia en Cuba actualmente son: la apertura de carreteras auxiliares, la solución del problema del agua en ciertos municipios, el saneamiento general de las ciudades, comprendiendo naturalmente el alcantarillado, y la pavimentación de las calles.

Las carreteras auxiliares son vitales para la economía agraria. Hay feraces zonas agrícolas que no hallan manera de distribuir sus productos por las dificultades de acceso a importantes mercados. Un camino que proporcione facilidades en ese sentido tiene la ventaja de traducirse en una riqueza y una prosperidad reales para las comarcas que comunique entre sí. No se trata, pues, de un gasto, sino de una inversión, susceptible de recobrarse con creces.

Se debe aspirar a que las obras públicas no sólo reduzcan el desempleo, proporcionando trabajo a los que no lo tienen, sino que devuelvan en la práctica al país, por la utilidad que reporten, el dinero que el país invierta en ejecutarlas.

El horrible problema de la rabia

Todos los años, al intensificarse los calores tropicales, surgen en el país dos graves problemas: el de la escasez del agua y el de la hidrofobia canina. Sobre el primero hemos hablado reiteradamente y parece que está próximo a resolverse a lo menos de un modo provisional.

En cuanto al segundo, hemos de lanzar el alerta que están exigiendo los repetidos casos de perros hidrófobos que, según informes de la prensa, se acaban de registrar.

Para contener este terrible mal, capaz de poner espanto aun en los ánimos más templados, se necesita, ante todo, emplear toda clase de medidas preventivas y represivas. Si se echa mano a todas ellas con diligencia y rigor, se puede garantizar que la hidrofobia no cometerá sus horribles y pavorosos estragos. Se han de hacer cumplir exacta y severamente las Ordenanzas Sanitarias y Municipales sobre los perros. En este asunto no puede haber miramientos ni contemplaciones. Han de aplicarse lo mismo a los perros que pudiéramos llamar aristocráticos, los de los altos funcionarios, por ejemplo, los de políticos influyentes, los de personas de valimiento, que a los perros plebeyos. Los perros rabiosos les pueden atacar lo mismo a los unos que a los otros. Y todos ellos pueden morder bajo ella del mismo modo. ¿Está ordenado que ningún perro salga sin bozal a la calle? Pues esta orden no tiene, no puede tener ninguna excepción. ¿Se exige que todo perro esté vacunado? Pues no ha de haber ninguno que no sea sometido bajo certificado a su vacuna correspondiente. ¿Se prescribe a todo dueño de perro que lo inscriba en el Municipio y lleve la chapa que testimonie su propiedad? No ha de eximirse a ninguno, absolutamente a ninguno de esta chapa, con la cual se puede castigar con su respectiva multa a los que infrinjan cualquier prescripción sobre este asunto.

Hay otro punto en esta cuestión que es necesario recalcar muy especialmente. La Sanidad ha de contar con todos los medios que se requieren para atajar la hidrofobia cuando se dé el triste caso de que un individuo haya sufrido la mordedura de algún perro rabioso. No ha de haber ninguna Jefatura local en la Isla que no tenga vacuna contra la rabia. No vaya a repetirse jamás el hecho deplorable e inexplicable de aquellos dos niños que murieron de hidrofobia porque no encontraron dicha vacuna ni en la Jefatura de su pueblo ni aun en los laboratorios de la Habana.

Pero ni las medidas de la Sanidad ni las del Ayuntamiento bastarán para evitar los terribles resultados de la hidrofobia si cada familia y cada ciudadano no cooperan con ellos celosa y eficazmente. Mida cada uno la horrenda responsabilidad que cae sobre él si por evadirse de cualquiera de los preceptos sanitarios o municipales llegare a morir de rabia alguna persona. Medite sobre los espantosos e indecibles sufrimientos que tortura a los que sucumben víctimas de la maldecida mordedura. Piensen los padres y las madres que, por cualquier descuido de ellos o por cualquiera conculcación de las medidas preventivas, puede ser un hijo suyo el atacado de rabia. Reflexionen los hijos a su vez que puede lo mismo llegar a sus padres y a sus madres la hórrida mordedura canina. Si así lo hacen, en vez de eludir ninguno de los preceptos sanitarios y municipales sobre los perros, se apresurarán a llevarlos a cumplimiento con la mayor fidelidad y con el más celoso ahinco.

La muerte de un solo individuo bajo los tormentos de la hidrofobia debiera bastar para que todos los ciudadanos y todos los organismos oficiales uniéramos toda nuestra diligencia y todos nuestros esfuerzos, empeños y afanes a fin de combatirla y conjurarla.

DESDE PARIS

UN GRAN REPORTAJE EN TRES TOMOS

Los últimos tres libros de Ramón Vasconcelos son como tres flechas que se clavan en el mismo blanco: ¡Tazzz! ¡Tazzz! ¡Tazzz! Las tres flechas están, además, talladas en la misma madera y las tres puntas fueron forjadas en el mismo trozo de metal, un metal brillante e inconfundible cuyos resultados todos conocemos.

El blanco en que se clavan estas tres flechas es París, este «fenómeno humano' que cumple, indiferente como un cometa, la parábola de su destino, sin tomar en cuenta ni los elogios ni las diatribas que le dirigimos los que nos ocupamos de él.

El París de Vasconcelos (una sola obra en tres tomos) es un París nervioso, lúcido y analítico a la vez. En él aparecen los motivos más disímiles que es posible imaginar, desde la garzona Suzy Solidor hasta Flaubert, desde Mistinguett hasta Clemenceau, desde las barracas de la Zone hasta los cafés de Montparnasse, desde lo deleznable y transitorio hasta lo sólido y perenne. Es una cinematografía completa, que no pretende situarse en un círculo determinado ni imponer un solo menguante al lector, el cual pide la luna llena, toda la luna, con sus montañas y sus espejismos.

Cuando se ha terminado de leer el último párrafo de la última página del último volumen, uno se dice: «He aquí un gran reportaje». Vasconcelos ha querido probarnos —y nos lo ha probado plenamente— que es, sobre todo, ante todo, un periodista, un gran periodista. Su temperamento es naturalmente batallón y polémico. La edad y la experiencia no le han arrebatado, ni siquiera aminorado, las ráfagas cálidas de rebeldía que hacían ¡ya! las delicias del público cubano, hace un cuarto de siglo, cuando empezó a destacarse entre los chicos de la letra de molde. Su prosa es vertical, como sus conceptos, como sus ideas. Difícilmente serán olvidadas muchas polémicas álgidas suyas (época de José Miguel, época de Zayas, etc.) que tuvieron un eco tan profundo en la masa de sus lectores, que no sólo hicieron escuela, que no sólo calcinaron muchos muñecos de serrín, que no sólo conmovieron el retablo de la comedia criolla, sino que enseñaron a escribir, con claridad, con dignidad y con rectitud, a los periodistas que lo rodeaban en aquellas campañas sensacionales de la prensa, y que nos hacían recordar ciertos trozos del mejor Juan Montalvo y del mejor Mitre.

Sin embargo, el periodista que hay en Vasconcelos no estaba limitado en la capacidad polémica (moldes de bronce sonoro, pero molde limitado, en suma). Sino que abarcaba zonas diferentes tratadas en formas diferentes también (unas veces en la forma del crítico, otras en la del repórter; otras en la del ensayista). Teatro, pintura, política, biografía viajes, qué sé yo. La mejor prueba es este gran reportaje sobre París en tres volúmenes. Un París que él vió, oyó, olió y tocó con sus manos ¡Una bella pieza periodística, sí las ha habido!

Yo recuerdo que, cuando llegó a París Vasconcelos, hace varios años, y comenzó a enviar sus artículos «género de París», un periodista criollo amigo suyo, que había sido director de un periódico famoso de la tarde —hoy desaparecido— me dijo:

—Vasconcelos va a meterse en una camisa de once varas. Este no es su género. La estructura misma de su prosa se opone a él. Y sobre todo su criollismo, su terruñismo, demasiado acendrados para poder ver bien en la naturaleza variable, undosa, sensual y femenina de París.

La réplica fué el mismo Vasconcelos el que se encargó de dársela, con este bello reportaje sobre París, sus nimiedades, sus pasiones, sus muñecas frívolas, sus personajes célebres, sus cóleras rojas, sus donaires de gran dama, sus audacias renovatrices, sus instintos creadores, sus pergaminos burgueses, sus canciones sus paisajes. Hay de todo, en este reportaje, pero todo está tratado con mano segura, como si fuera la de un experto. Ningún otro gran polemista hubiera podido trazar este reportaje si no tuviera en las venas sangre de periodista auténtico. Por todo lo cual no hay más remedio que tratarlo como a uno de los maestros del periodismo cubano contemporáneo.

Eduardo Avilés RAMIREZ

EL CINEMA Y SUS ARTISTAS

Carlitos Chaplin se decide a hacer una película hablada.—El público pide que se exhiban otra vez los grandes éxitos de años pasados, vista la mala calidad de las cintas actuales.

Por ALYCE SHUPPER

HOLLYWOOD, mayo de 1938.—A estar a los rumores, que parecen auténticos, procedentes de la residencia suburbana del famoso cómico Carlitos Chaplin, éste se ha decidido al fin a hacer una película hablada.

Sabido es que Chaplin ha manifestado invariablemente su aversión por las películas dialogadas y ha confiado siempre en su incomparable mímica para llegar al éxito. Hace dos años, cuando se estrenó «Tiempos modernos», Chaplin manifestó a sus íntimos que en vista del resultado financiero poco halagador de esta cinta dudaba de que volviera a rodar otra película muda. Por eso no ha sorprendido mayormente el anuncio de que el gran cómico se haya resuelto finalmente a hablar en su próxima obra. Según se dice, esta primera cinta hablada de Chaplin comenzará a rodarse dentro de un mes.

Esta noticia coincide con reiterados pedidos del público norteamericano de que vuelvan a exhibirse algunas de las clásicas películas de Chaplin, y en partcular la célebre «Fiebre del oro». De todas partes de la Unión llegan pedidos de que se de otra vez esta cinta, aunque sea sin sonido alguno, si bien se preferiría, para estar a tono con la técnica actual, que Chaplin le agregara un diálogo adecuado.

Viene a dar un significado especial a este pedido el hecho de que el público, aparentemente cansado de la serie de malas películas que los talleres han estado produciendo, insiste en que vuelvan a editar los grandes éxitos de antaño. Hace pocos días el pequeño cine «Filmarte», de Hollywood, a título de simple experimento, «resucitó» una cinta que fué el éxito consagratorio del eximio y malogrado Rodolfo Valentino «Un jeque de Arabia» (The Sheik), estrenada en 1921. Dará una idea del resultado del experimento el hecho de que cuatro horas antes de abrir sus puertas el establecimiento ya había en la acera una «cola» que esperaba turno para comprar sus billetes. Entre los espectadores se notaban algunas «estrellas» de otros tiempos, como Lila Lee, Gloria Swanson, William S. Hart, y muchas de las actuales: Clark Gable, Robert Montgomery, George Raft, Robert Taylor, Tyrone Power, etc.

Se reedita «El Jeque»

En vista de tan marcado interés, la empresa Paramount ha dispuesto hacer una nueva edición, o reimpresión, de «El jeque». Posiblemente el público de hoy, acostumbrado a una técnica distinta, ría de ciertas situaciones presentadas por esa película, que en la actualidad resultan hasta cierto punto ridículas; pero queda siempre en ella un contenido artístico que no es dable encontrar en estos momentos en la mayoría de las cintas.

A raíz del éxito obtenido en el «Filmarte» por «El jeque», esta sala ha exhibido, o exhibirá próximamente, otros grandes éxitos de épocas pasadas: «La carreta» (The Covered Wagon), en que interviene Lois Wilson; «Alas», con Buddy Rogers, Clara Bow y Richard Arlen; «El nacimiento de una nación» (Henry Walthal, Lillian Gish); «Corazones del mundo» (Lillian Gish); todas las cintas de Lon Chaney; «Sangre y Arena», basada en la inmortal novela de Blasco Ibáñez, en cuyo reparto figuran Rodolfo Valentino, Lila Lee y la «mujer fatal», Nita Naldi; y varias más.

Existe, empero, un inconveniente de carácter técnico que entorpecerá la exhibición general de estas cintas antiguas: en esos días la velocidad de proyección de las películas era de 18 metros por minuto, mientras que las actuales corren a razón de 27. Si se acelera el ritmo de las cintas silenciosas, el resultado es contraproducente, porque el efecto es grotesco. Si se las proyecta a la velocidad antigua se hace necesario adquirir mecanismos reguladores que son costosos.

La mayor parte de las películas antiguas que se están dando de nuevo tanto en Hollywood como en numerosos puntos de Estados Unidos son del año 1930 en adelante, si bien «Alas» es de 1927.

Entre las cintas de 1930 a 1932 que se están exhibiendo actualmente con buen éxito figuran: «Sin novedad en el frente», «El monstruo de Frangenstein», «El doctor Jekyll y mister Hyde», y «Los ángeles del infierno», en que tomaron parte la extinta Jean Harlow, James Hall y Ben Lyon.

A juzgar por la demanda actual, las cintas que más éxito tienen son las producidas en 1933, 34 y 35. La empresa Paramount proyecta hacer una nueva edición de «Adios a las armas» (1933), que interpretan Gary Cooper y Helen Hayes; la RKO Radio reeditará «King Kong» (1933); la Columbia «A man-s castle» (1934), con Spencer Tracy y Loreta Young, «She married her boss» (Ella casó con su jefe—1935); «The whole town is talking» (Toda la ciudad lo comenta), hecha en 1935, en que interviene Jean Arthur; y «Twentieth Century» (El siglo XX), con John Barrymore y Carole Lombard. (Damos simplemente una traducción aproximada de los títulos, que en cada país se alteran por regla general a gusto del público local).

Otros ejemplos más

Entre los éxitos de 1934 y 1935 que pronto volverán a las pantallas de los cines, puede mencionarse los siguientes: «Motín a bordo», «David Copperfield» (basada en la novela homónima de Charles Dickens), «La isla del tesoro», «¡Viva Villa», «Una noche de amor», «Los Barret de Wimpole Street», «El capitán Blood» y «Tres lanceros de Bengala».

Cosa curiosa, la gente que pide ver estas cintas no es, como podría creerse, la de edad madura, que tendría motivos sentimentales para querer ver de nuevo algo que ha visto en otros años, sino los jóvenes. El cine «Vogue», situado en el corazón mismo de Hollywood Boulevard, que da solamente películas antiguas, tiene una clientela compuesta casi exclusivamente de estudiantes secundarios, que eran casi bebés cuando algunas de las cintas nombradas salieron a la luz del día.

Muchas escuelas solicitan también, para exhibirlas a título educativo, cintas como «David Copperfield» o «A tale of two cities» (Un relato de dos ciudades), que tienen cierto valor literario o histórico. Las viejas películas de ambiente rural, con sus peleas de vaqueros, etc., son igualmente predilectas de los jovencitos.

Algunas de estas cintas que han obtenido un éxito extraordinario no volverán a exhibirse porque las empresas han resuelto reeditarlas modernizándolas. «Billy the Kid» (nombre de un famoso bandolero norteamericano de fines del siglo pasado), por ejemplo, ha sido retirada de la circulación por la empresa Metro Goldwyn Mayer. En la nueva edición el veterano Wallace Beery interpretará el mismo papel que en la anterior, pero en cambio encarnará a Billy the Kid el «niño bonito» Robert Taylor, en lugar de Johnny Mac Brown, que lo desempeñó con todo lucimiento en la primera edición.

Otra modifcación que se ha introducido en estas ediciones antiguas es la referente a la omisión de ciertas partes que la auto-censura de Hollywood considera mejor suprimir, ya sea por temor de ofender a otras naciones, como es el caso de «Adiós a las armas», cuya trama está basada en la participación italiana en la Gran Guerra, o por mogigaterías de aldea, que consideran ciertas situaciones «subidas de color» cuando sobrepasan la fúnebre circunspección de la moralidad de pueblo asustadizo. Sólo los cines que no pertenecen al «trust», o sea los llamados «independientes», podrán exhibir las películas en su estado original.

EN LA SECRETARIA DEL TRABAJO — *por Roseñada*

DOMENECH:—Sí, señor, esta Secretaría ha prohibido que se trabaje sin cobrar.
MANENGUE:—Bueno, pero que se cobre sin trabajar no está prohibido, ¿verdad?

PARA EL REY, ¡CUERNOS DE VENADO!

(De mi anecdotario histórico)

Para el señor Sánchez Arcilla, cuyas prosas gusto y que parece compartir conmigo el amor de las cosas viejas. (1)

I

Siempre fué el de cocinero mayor uno de los cargos palatinos más importantes; y que no se me tache de exagerado si digo que la historia íntima, como a la anecdótica llama Saint Simon, es la verdadera de los pueblos. Y nadie negará que los oficiales de boca y provisión fueron siempre y en todas ocasiones los más mimados de Reyes y grandes Señores. Y estos mimos y consideraciones son fácilmente comprensibles.

Y así, S. M. el Rey de todas las Españas y sus Indias, Señor de Flandes y Rey de Nápoles... Don Felipe III estimaba muy mucho a maese Montiño, su cocinero mayor, con quien celebraba largos coloquios relativos al arte del buen yantar; que si S. M. era monarca fervoroso y dado a la devoción, era también excelente gastrónomo, calidades gemelas y nada contradictorias; de lo que nos dan amplias pruebas los Reverendos Padres y Madres de toda religión a quienes sus disciplinas no impiden el ser peritísimos y sin rivales en la preparación de cosas suculentas y sustanciosas que sirviendo a la salud y alegría del cuerpo, preparan la beatífica eternidad del espíritu.

Fué tanta y tan grande la estima que el Soberano sentía por su cocinero que, a pesar de los muchos dones y mercedes que con frecuencia le hacía, decidió ennoblecerle concediéndole un título, no de gran lustre, pero sí lo suficiente para sacarle del vulgar montón. Y así se lo anunció una noche en que Montiño se presentó en la real estancia para someter a S. M. la lista de platos y servicios que dos días más tarde habían de presentarse en un banquete cortesano.

Al recibir la noticia, para otros tan fausta, quedóse el buen Montiño absorto y sin poder responder.

Don Felipe, que comprendió lo que en el alma de su fiel servidor pasaba, le preguntó bondadosamente:

—¿Es que mi resolución no os contenta?

—Señor — replicó Montiño — yo siempre creí que el servir bien y fielmente a mi Rey valía todos los títulos y cartas de nobleza del mundo. Soy, además, cristiano viejo y aunque de sangre humilde ¡limpio!

—Razón tenéis, Montiño, mas es mi real voluntad que desde hoy os llaméis Señor de la Fuenfrida, cuyo territorio, montes y bosques os cedo en perpetuo señorío y propiedad. Y haced que mi maestro de armas os prepare las vuestras y traédmelas presto para mi soberana aprobación.

Inclinóse Montiño y salió de la regia estancia malhumorado y así lo comprendieron, cuando llegó a las cocinas, sus ayudantes y marmitones.

Presentóse a poco un Maestre Sala, gran amigo del cocinero mayor, a quien éste contó todo lo ocurrido en la cámara regia. El bueno de Montiño desahogó en el pecho de su amigo su pesadumbre y congoja, terminando con estas palabras:

—Por los cuernos del diablo—no pensáis vos que voy a andar por medio de mis fogones y entre mis asadores y pucheros con espada al cinto, gola almidonada y chambergo con plumas y cintillos..

.. ..

II

Entre las piezas cazadas y que para el real banquete se entregaron en las cocinas, figuraban media docena de pequeños venados en cuyos ojos vidriosos y aún abiertos parecía leerse el terror experimentado en la huída al oir el pia ar de los caballos, el ladrido de las jaurías, el estruendo de las armas y el vocerío de los cazadores...

Comenzó el desuello y descuartizo de las bestezuelas y al palpar la ternezа y suavidad de las carnes, maese Montiño ordenó que las cabezas se reservasen, para con ellas preparar un plato suculentísimo y personal para el Rey. Y como a poco el Maestre Sala, su amigo, le preguntara qué era lo que para Su Majestad iba a hacer, Montiño contestó:

—¿Para el Rey? ¡Cuernos de venado!

Y así fué que con las yemas, o como hoy decimos, las médulas de los cuernos preparó un plato que el Rey declaró ser una de las exquisiteces más suculentas que en su vida gustara... (2)

III

A pocos días del banquete llamó Don Felipe a su cocinero y, entregándole sus cartas de nobleza, le dijo:

—Con ellas os doy una prueba más de mi real afección. Sois, desde hoy, Señor de la Fuenfrida, lugar de vuestro nacimiento. Sed justo con vuestros vasallos y no olvidéis la condición de vuestro origen. También os entrego la ejecutoria de armas que en adelante usaréis.

Y le entregó un pergamino del que pendía el sello real y el Rey sonreía maliciosamente... porque a las armas que Montiño eligiera: un pino y un caldero en campo rojo, el Soberano había hecho añadir una banderola con la siguiente leyenda:

Para el Rey, ¡cuernos de venado!

Y así puede verse hoy (3) en el lugar de la Fuenfrida, no lejos de la noble Segovia, sobre las puertas de la casa solariega de Montiño un escudo de armas cuyos cuarteles ya el tiempo carcomió; pero aún se lee con toda facilidad la leyenda famosa:

Para el Rey ¡cuernos de venado!... que algunas malas lenguas traducen, con regularidad, de una manera moleriesca...

Alejandro S. ALVAREZ

París, 1938.

(1) Digo esto porque estoy seguro de ser más viejo que el señor Arcilla.

(2) La receta de este plato se halla en el «Tratado del Arte de Cocina» de Montiño, 1610. Fernández y González, en su novela «El Cocinero del Rey» apunta algo, muy poco, de ella.—N. del A.

(3) Estas crónicas fueron escritas durante mi estancia en Madrid de 1915 a 1918 y en mis ratos de ocio, que no eran muchos. Utilicé para ello una colección de manuscritos de los siglos XV, XVI y XVII puestos a mi disposición por el Conde de Maceda, bibliotecario del rey Alfonso XIII, al que me unió estrecha y calurosa amistad. Hoy me horrorizo al pensar lo que de un pasado tan lozano y agradable habrá hecho un presente loco y criminal.—N. del A.

Epistolario de OTEYZA

Sr. Ignacio Pérez Rodríguez.
La Habana.

Muy señor mío:

El saber que yace usted en el Hospital Calixto García herido de gravedad, me ha afectado muy dolorosamente. Por sentimiento humanitario, desde luego. Aunque si he de decirle la verdad, no es sólo esa la causa de mi condolencia en la desgracia de usted.

Que un hombre, ni que una mujer o que un niño vayan al Hospital Calixto García heridos gravemente a consecuencia de un accidente de tránsito—lo ocurrido a usted, al fin y al cabo—, no es cosa que pueda afectar a nadie por única razón de humanidad. Como tales accidentes ocurren aproximadamente cada media hora todos los días, no hay ya vecino de la Habana que no tenga embotada la sensibilidad y deje de enterarse de ellos con absoluta indiferencia.

Pero el caso de usted no ha sido el corriente y vulgar. Cuando usted transitaba por la carretera de Regla a Guanabacoa, no le embistió un taxi, un camión o una guagua. ¡Le embistió un novillo! Es decir, que en realidad no sufrió un atropello, sino una cogida. La clásica cogida del lidiador que mancha de sangre humana el taurino coso...

Así este suceso me duele a mí tanto como a usted. Hasta estoy por decirle que más. Más, sí; porque a usted le duele en el cuerpo y a mí me duele en el alma. Temo que lo ocurrido sirva de argumento contra la implantación aquí de las corridas de toros. De la Fiesta Nacional, que, en cuanto pase de serlo española a serlo cubana, ya no habrá nada de España que eche de menos en Cuba. ¡Su implantación estoy esperando desde que llegué!

Varias veces ha sido anunciado que se implantaría. La última hasta fué presentado un proyecto de ley autorizándola. Pero no acaba de resolverse la cuestión. Siempre influyen para impedirlo los argumentos en contra de los enemigos de la tauromaquia. Y ahora usted viene a dar a esos enemigos el más sólido de los argumentos contrarios.

Permítame que se lo diga; pero al demonio se le ocurre irse a poner delante de un novillo, ¡cuando tantos automóviles hay delante de los que ponerse! Para usted hubiera sido lo mismo y habría sido muy diferente para mí. Total, usted estaría igualmente curándose de la embestida, sin que nadie tuviera nada que decir, pues nada dice nadie de que los automóviles embistan, hiriendo y aún matando.

En cambio, ¿qué no dirán los que se oponen a la celebración de corridas de toros, por considerarlas espectáculo sanguinario, ante el hecho de que no un toro, sino un novillo, que de aprendiz de toro no pasa, y fuera del coso, donde se le excita para enfurecerle, revuelque, contusione y hiera?... No quiero pensarlo, pues que si lo pienso, pensaré que siempre habré de lamentar mi destierro, por quedar privado aquí de lo que en la tierra mía es la Fiesta Nacional.

Puede usted estar convencido de que la condolencia que le expreso por su desgracia es harto sincera. Y al reiterársela, no he de decirle cuánto deseo su pronto alivio y completa curación, pues ya lo puede suponer.

Soy, sin más, suyo atento s. s. q. e. s. m.

Luis de OTEYZA.

La Habana, 11 de mayo de 1938.

A TRAVES DE LA VID

VIRTUALIDAD

..**El marido:**—Ya estamos casi a mediados de junio y aún no hemos elegido a dónde vamos a pasar el verano, porque este año saldremos de la Habana... creo yo. A mí me hace falta reposo y hace un calor que aniquila...

La mujer:—¡Sin duda alguna! Además, ¡bonito papel íbamos a hacer cuando no va a quedar aquí bicho viviente!

El marido: (filósofo)—El año pasado, me parece, no éramos los únicos...

La mujer:—¡Pero había el pretexto de la guerra europea que iba a estallar y la gente le tenía miedo a los submarinos...

El marido:—Bueno, ¿Has decidido al fin, dónde iremos? Desde luego a París...

La mujer:—¡No digas eso! ¿No has oído que no se puede vivir en aquella ciudad porque con la baja del franco todo ha encarecido enormemente?

El marido:—Pero nosotros no iremos de embajadores...

La mujer:—¡Peor! En los hoteles nos pondrán a dormir en el cuarto de baño y pagaremos veinte pesos diarios por persona y sin la comida! ¡no!... ¡no!

El marido:—Nos iríamos al campo

La mujer:—¿El campo? ¡Peor que peor! ¡Conque en las épocas normales no había nada bueno porque todo lo llevaban a París!...

El marido:—Bien; vámonos a Suiza.

La mujer:—¡Tan cursi! ¡Con tanto extranjero excursionista!...

El marido:—Mira; lo mejor es que vayamos a Biarritz y a San Sebastián.

La mujer:—¡Pero hombre de Dios! ¿No te has enterado que aquello es imposible con los refugiados? Todo está ocupado, hoteles y apartamento privados. Hay mucha gente «montada a caballo» en los Pirineos. ¡Bonita diversión!... Con un pie en España y otro en Francia.

El marido:—Si no te gustan estaciones termales, ni la Suiza, las orillas del Loire, ni la Señorita Vitoria... ¿Quieres ir a Vitoria?

La mujer:—¡Dios me libre!

El marido: (picado, porque es de familia vizcaína y adora el Jaizkibel)—¡Pues Vitoria es una buena población, con sede episcopal, y tiene la hermosa plaza de Armas... y 25 mil habitantes.

La mujer:—No hablemos de tierros sino de temporadas.

El marido:—Ya que Europa no satisface, ¿por qué no vamos a Saratoga?

La mujer:—¿Para asarnos de calor? Además, está pasado de moda. Nadie, conocido, va a Saratoga.

El marido:—Pues ahí tenemos montañas que son frescas, tranquilas y pintorescas...

La mujer:—Y aburridas. ¡Bueno! Tú me quieres matar de fastidio. Figuras que me voy a dar tantas molestias sólo por coger el fresco? Vamos a hacer como las iguanas y pasarnos las horas muertas sin movernos. ¡Para eso me meto en la cama sin salir de aquí!

El marido: (rascándose la cabeza)—¡Pues como no vayamos a la casa de Marianao!...

La mujer: (con la satisfacción de quien consigue su propósito)—¡Tú has dicho! Después de todo, ¿Para qué no hemos de veranear en la Habana? Aquello es fresco, hermoso, y además hay mucha agua. Tenemos el Gran Casino, el Hipódromo, el Country Club. Se puede venir a la Habana, al cine por la noche, y en el Yacht Club se baila todos los días. Es muy divertido y de buen tono. Y para fastidiarse un poco están los rededores. ¡Te digo que es magnífico! Será una temporada muy brillante porque irá todo nuestro círculo...

El marido: (resignado y filósofo)—El calor está en la ropa...

Héctor de SAAVEDRA

SIN NOVEDAD EN LA POSTA

(Por Rubén Ortiz-Lamadrid)

En los distintos barrios de la ciudad de la Habana, se va generalizando, con alarmantes proporciones, un aspecto grosero de gran arrabal. A ello contribuyen, en gran parte, esos comodísimos ciudadanos que buscan desahogo a sus hogares permitiéndole a sus beneméritos hijos que se lancen a la calle para importunar al prójimo, que formen grupos nutridos y escandalosos en los huecos de las escaleras contiguas y propias, y hasta que organicen «teams» de «base ball» en la cuadra, con otros tantos mocitos inocentes—pero endiabladamente enojosos—de la vecindad. Estos sucesos acompañados del estruendo de los receptores de radio a todo volumen, los pregones callejeros y otras inconveniencias que proporcionan las personas ya creciditas, hacen de cada barrio un infierno, donde resulta prácticamente imposible vivir.

Antiguamente resentíamos las ocurrencias de los Sitios, y de Jesús María, conectándolas inclusive con el ñañiguismo y otras lindezas que hemos padecido aquí. Y al transitar por esos barrios relativamente céntricos, el espectáculo se hacía desagradable en grado sumo, porque las calles, además de estar convertidas en círculos de reunión vecinal, eran el escenario donde se ventilaban todas las querellas, haciéndose necesarias muchas veces, la intervención enérgica de la fuerza pública para dominar el entusiasmo desorbitado de las ciudadelas, con el consabido epílogo en el Hospital de Emergencia, la Estación de Policía y el Juzgado Correccional, si el asunto llegaba al Necrocomio y a la Audiencia de la Habana. Hoy la función —con menos trifulcas y menos sangre, pero con traidoras consecuencias en el orden moral— se ha trasladado a todos los barrios, donde la malacrianza de los chicos y la defachatez de su parentela, es algo que hace época en la historia de nuestra República.

Ya los adolescentes no reconocen horas para ir a la escuela, ni para retirarse a dormir. Y sus respetables papás, se pasan el día de fiesta, atormentando al vecindario con el último son de moda; como si quisieran hacerle saber a todo bicho viviente, que han comprado un radio a plazos, y no están dispuestos a que el fausto acontecimiento quede en el anónimo de ninguna menera. ¡Y ahí tienen al horrible monstruo distorsionado, suena que te suena, todo el santo día y la bendita noche de Dios con una impunidad que llora a los ojos del Cielo! Se ha perdido evidentemente, hasta el elemental pudor y la estimación propia que deben aconsejar al individuo moderno (en un mundo que se afana y que trabaja) el dar la sensación, por lo menos, de laboriosidad a su vez, guardando un silencioso respeto en homenaje al sudor de los demás. Los tiempos que corren con la sublimación del guateque y del relajo criollo, con una desconsideración y una grosería delictuosa, de la que es indiferente testigo, la policía de posta.

El guardián recorre los barrios, poseído de que tiene una colocación cómoda, y sin querer «buscarse líos» con nadie. Y ya pueden los chicos berrear a su antojo en la vía pública, y sus respetables papás bailar de las suyas, arrojando por cada ventana y balcón, sucios torrentes de barbarismos, que el buen hombre de traje azul, impertérrito, sigue su recorrido, reportando al ser relevado de la posta, que «no ha habido novedad».

Ciertamente no ha habido novedad; porque no es novedad lo sucedido; es diario, vulgar trágicamente viejo. Pero ese «hacer lo que nos da la gana», encanalla, degenera, mata a las generaciones, una tras otra, con el estigma de la imcapacidad moral y la aplasta con la consecuencia de su miseria económica.

Así marcha este pueblo. Esos chicos que impunemente alborotan, vejan al traseúnte y al vecindario en la calle, son la semilla espiga, desde donde se alzan y se espigan los mocitos y los mocetones que más luego se sitúan en las esquinas preferentes de nuestra urbe y en nuestros espectáculos públicos, para entejar a las mujeres con las más soeces insinuaciones; y ese estado de mi-salvaje de vida, es lo que es a cierto tipo de mujer, hoy muy crecido, capaz de gustar de tales insultos y hasta de alentarlos obscenamente con sus provocaciones materiales y la imbécil procacidad de su lenguaje.

Hace pocas noches, en una fiesta pública adonde concurrí invitado, cierta cantante mexicana, de paso por la Habana, que ha recorrido toda Europa, Estados Unidos, Suramérica, etc., nos decía a un grupo de personas presentes que en parte alguna de las visitadas por ella, había bo de encontrar, a su paso por las calles, mayor cantidad de repugnantes bros insultantes para la dignidad de una mujer. Y lo característico, no es que ella lo comentara, sino que ninguno de sus oyentes lo pusimos en duda, ni opinamos que exageraba, porque sabíamos que acababa de decir una cruda verdad.

En efecto, el piropo indecente es una plaga inmunda en la ciudad de la Habana. Algunos señores bien, los, acaso culpables, y en ocasiones patrioteros, intentan demostrar que nuestro clima hierve la sangre y provoca ese vómito negro de lujuria tú tupida. Pero de esa teoría (como de otras tantas opiniones francamente demagógicas que tanto daño infligen al cuerpo social) protestan muchos miles de hombres, muy homb

Se constituirá en Cuba el Instituto Chileno de Cooperación Intelectual, similar al cubano existente en Chile

En ese acto pronunciará una conferencia el Dr. Galdames. Otro de los integrantes de la Misión ofreció una charla en la Escuela Normal. Citados los becados que no cobraron

Hoy, sábado, quedará constituído el Instituto Chileno-Cubano de Cooperación Intelectual, a semejanza del Instituto Cubano-Chileno que existe en la hermana república de Chile, aprovechando la estancia en la Habana de la misión cultural chilena.

Se celebrará en el hemiciclo de la Secretaría de Educación Pública y concurrirán al mismo las altas autoridades educacionales.

El programa completo del acto se-rá el siguiente: 1—Apertura por el doctor de Cultura, doctor Chacón Calvo; 2—Discurso del Excelentísimo señor Ministro de Chile, Emilio Bello; 3—Andrés Bello, disertación por el doctor Luis Galdanés, miembro de la misión cultural chilena; 4—Discurso por el Secretario de Educación.

El acto será público.

Ha sido propuesto para la presidencia del Instituto el doctor Manuel Aramburu, primer ministro de la República en Chile.

El doctor Eduardo Bello, ministro de Chile en Cuba, visitó ayer la Secretaría de Educación para ofrecer su cooperación a la obra.

La comisión revisará el reglamento de becas

Ha sido designada, por una resolución del secretario de Educación, una comisión técnica para que revise el reglamento de becas que se encuentra en vigor.

La comisión, según la impresión reinante en el día de ayer, se propone redactar un nuevo reglamento para que comience a regir para el próximo curso.

Integran dicha comisión los doctores José Manuel Pérez Cabrera, director de la Enseñanza; Manuel Fernández, jefe de Instrucción Superior; Fernando González, director de la Escuela de Artes y Oficios de la Habana; J. Demestre y A. Ortiz, directores de las escuelas Técnicas Industriales de Rancho Boyeros; y A. Ortiz, director de la Escuela Normal de Maestros de la Habana.

Profesores designados

Han sido designados, con carácter interinofico, profesores de la Escuela Profesional de Comercio de la Habana los doctores Eugenio Zaldívar, Ana Chao y Miguel García Valdés. Con ello se trata de subsanar el error que se cometió al no incluir en los presupuestos las cátedras de Historia del Comercio y Geografía Comercial e Industrial; Intervención, Realización y Contabilidad Interventoría y Sistema; y Reconocimiento de Productos Comerciales, Práctica de Aduanas y Aplicación de Arancel.

Invitada la Secretaría

Ha sido invitada la Secretaría de Educación Pública a la VII Conferencia Internacional de Instrucción Pública, que tendrá lugar en Ginebra el día 18 de julio de 1938, bajo los auspicios de la Oficina Internacional de Educación.

La orden del día de dicha Conferencia será:

(1), Un informe sobre el movimiento mundial educativo del año 1937 a 1938; (2), La retribución del personal docente primario; (3), La enseñanza de las lenguas antiguas; y (4), Publicación y empleo de los libros de texto.

Mordido por un perro

José Quiñones Vázquez, blanco, de doce años de edad y vecino del muelle Los Cocos, en Casa Blanca, fué mordido en la pierna derecha por un perro de la propiedad de Juan Manuel Varela, vecino del propio lugar.

Aún cuando el mencionado perro estaba inyectado, la policía marítima dió cuenta del caso al Juez Correccional, por las lesiones sufridas por el menor.

Se trata de evitar el traslado de una fábrica de tejidos

Los dueños de la industria se quejan de la tributación. Ordenan pagar 3 mil pesos

El Director General de Trabajo, comandante Juan V. Govea, fué enterado de que los dueños de la fábrica de tejidos situada en Muralla número 11 se proponían trasladarla para otro municipio de la Provincia, dejando sin trabajo y en la miseria a infinidad de padres le familia. Inmediatamente se personó en aquel lugar, y fué advertido de que ello obedecía a la competencia desleal que estaban confrontando, dado que otros fabricantes del mismo giro pagaban menores contribuciones al Municipio de la Habana, y podían desenvolver sus negocios con más amplitud.

El Director General del Trabajo así se lo comunicó al Alcalde Municipal, y éste, rápidamente, comisionó al doctor Juan Ferrer, Jefe de Despacho de la Alcaldía, para que celebrara una entrevista con el Director General del Trabajo, buscándole una fórmula al problema presentado, se entrevistaron ayer al mediodía ambos funcionarios, trasladándose a San Miguel 276, donde comprobaron que, efectivamente, existe una fábrica de tejidos exactamente igual a la que se encuentra en Muralla 11, y sin embargo tributa por un epígrafe mucho más bajo que la protestante, haciéndole una competencia ruinosa.

Resuelto el problema henequenero de Matanzas

El problema que desde hace tiempo existía entre la Fábrica de Jarcias de Matanzas S. A. y los obreros del Sindicato de Henequeneros, ha quedado satisfactoriamente resuelto en las últimas horas del día de ayer, mediante la intervención del Director General de la Secretaría del Trabajo, comandante Govea, que se trasladó a la ciudad de Matanzas, buscándole solución a los conflictos pendientes entre aquellos elementos.

Tres mil pesos por Maternidad Obrera

La Junta Central de Salud y Maternidad ha autorizado la entrega de 129 cheks, para cubrir donativos a esposas o compañeras de obreros, de la Delegación Provincial de la Habana, importando la suma de $3,225.00. Asímismo se han pagado en la Delegación de Santa Clara la cantidad de $2,676.25.

No podrá retenerse el salario más que en su décima parte

Los obreros y empleados han de tener un 25 por ciento de aumento en su jornal diario

En la Secretaría del Trabajo se conoció que el tipo de salario de las horas suplementarias que trabajen los obreros y empleados será aumentado en un veinticinco por ciento por lo menos, sobre el salario normal. Este aumento se ha dictado por la Secretaría del Trabajo, de acuerdo con el Convenio Internacional de Washington de 1919 y el Convenio Internacional de Ginebra de 1930, cuyas disposiciones han sido recogidas en el decreto 798.

La jornada de trabajo

También se ha defendido que se entiende por jornada de trabajo todo el tiempo de que un trabajador no pueda disponer libremente del mismo, por estar a la disposición directa de su patrono.

Se computará a la jornada como trabajo efectivo, a los efectos legales el tiempo que un trabajador permanezca inactivo dentro de la jornada por causas ajenas a su voluntad y que no provengan de fuerza mayor.

También se computará como jornada efectiva el tiempo requerido para la alimentación del trabajador dentro de dos fracciones de la jornada, cuando la naturaleza del trabajo exija su permanencia en el local de la empresa.

Los salarios

En cuanto a los salarios se ha aclarado que «no podrán ser objeto de embargo o retención judicial, sino en la décima parte de su ascendencia». No obstante, podrá embargarse en la cuantía autorizada por el Artículo 1449 de la Ley de Enjuiciamiento Civil, cuando se trata de reclamaciones por alimentos entre parientes.

LA SALUD Y LA BELLEZA

Estómago limpio . . . Cutis sano.

Millones de mujeres reconocen que el afamado médico inglés Benjamín Brandreth les ha puesto en las manos el agente más valioso para la conservación de la salud y la belleza.

Las Píldoras de Brandreth son el medio más eficaz de combatir sin tregua los males del estreñimiento.

Pueden usarse todo el tiempo que se requiera, sin peligro de malas consecuencias. No irritan ni envician. Ejercen su acción directamente sobre el intestino grueso y, sin afectar la digestión, obran de un modo suave, seguro e inofensivo.

La fermentación de los desperdicios acumulados en el intestino es el peor enemigo de la belleza. El cutis sucio, las erupciones de la piel, los ojos sin brillo, las arrugas, el decaimiento de la vitalidad—todos estos males son casi siempre resultado de la pereza intestinal y de la descomposición de los residuos de la digestión estancados en el intestino grueso.

Las Píldoras de Brandreth son el medio ideal de mantener los intestinos limpios. Eliminan los residuos nocivos de un modo suave, pero completo, y por lo tanto son de gran ayuda para embellecer. Las venden todas las buenas farmacias.

VENTAS Especiales

Hoy: último día de Rebajas en

EQUIPOS de PLAYA

para caballeros, señoras y niños

Aproveche usted la ocasión y súrtase de cuanto precise. Renueve todos sus avíos de playa. Pasado mañana le costará más hacerlo. Observe estos ejemplos tomados de nuestra sección masculina:

Pantalones de Baño, en tejidos diversos de lana, con cinturón, soporte y bolsillo con "zip". Colores muy nuevos. Rebajados a

1.20, 1.49 y 2.48

Trajes de Baño, en tejidos de lana, muy nuevos, varias calidades y combinaciones de color en las dos piezas. Rebajados a

2.89, 3.35 y 4.38

Camisas de Sport, de poplín color entero y a listas, de punto y de céfiro. Elegantes colores y estilos. Rebajadas a

99 c, 1.18 y 1.32

Y en análoga o mayor proporción, están rebajados los surtidos de Playa para Señoras, Niños y Niñas. No pierda la ocasión!

fin de Siglo

san rafael y águila, tlfonos: m-5991-92-93

CASINO DE LA PLAYA

PLAYA DE MARIANAO

DEANGELO & PORTER

famoss pareja de bailes internacionales procedentes del CASCADES ROOM del BILTMORE HOTEL de New York

Ruleta desde las 3 de la tarde

10 CENTAVOS FICHA TARDE Y NOCHE

RESERVACIONES DE MESAS: F-O-7165

DEANGELO & PORTER

FAVORITOS DE LA SOCIEDAD

CRONICA HABANERA

OTILIA SILVA

En Kawama, Varadero, donde reside con su padre, el prestigioso coronel Eugenio Silva, será pedida en matrimonio hoy, sábado, la bella y encantadora señorita Otilia Silva y Giquel, para el joven, tan caballeroso y tan correcto, Diego Giménez y Cadenas.

La petición será formulada ante el coronel Silva por la gentilísima dama Fina Cadenas viuda de Giménez, madre del novio, que ayer salió rumbo a Varadero con tal motivo.

Al consignar tan simpático compromiso que enlaza a dos familias muy distinguidas de nuestra sociedad, plácenos enviar nuestra más cordial enhorabuena a los felices prometidos.

EN LA EMBAJADA AMERICANA.—Villa Mina, la bella y hermosa casa de Buena Vista que actualmente es sede de la Embajada americana, vistió anoche sus mejores galas.

Tuvo efecto allí la gran comida que ofrecía el Embajador de los Estados Unidos, Excmo señor J. Butler Wright y su gentil esposa Harriet de Wright, en honor del Honorable señor Presidente de la República coronel Felerico Laredo Bru y de su interesante esposa Leonor Montes, y del Jefe del Ejército Constitucional coronel Fulgencio Batista y su bella esposa Elisa Godínez.

Un primor la mesa, dispuesta con la rica plata y la magnífica vajilla de la casa.

Eran los demás invitados:

El Secretario de la Presidencia, doctor José E. Bringuier y señora Josefina Pérez Nodal.

El Secretario de Agricultura, doctor Amadeo López Castro y señora Carali R. Sampedro.

El Secretario del Trabajo, doctor Juan M. Portuondo Domenech y señora Rosa Alomá.

El Senador José Manuel Casanova y señora Rosita Soto.

Mr. y Mrs. Carriker.

Mr. y Mrs. Henderson.

Mrs. Alice Ford.

El Cónsul General de los Estados Unidos, señor Coert Dubois y señora de Dubois.

El Primer Secretario de la Embajada americana, señor William Beaulac y señora de Beaulac.

El Attaché Militar de los Estados Unidos, comandante Edward Timberlake y señora de Timberlake.

Las señoritas Mary y Edith Wright.

El capitán Godínez, ayudante del Presidente.

Y el capitán Cernada, ayudante del Jefe del Ejército Constitucional.

VIAJEROS DISTINGUIDOS.—Mañana domingo embarcan rumbo a Europa, donde pasarán los meses del verano, el doctor Viriato Gutiérrez y su distinguida esposa Lala Falla, en unión de sus hijos, entre ellos las bellas señoritas Lolita y Carolina Gutiérrez Falla.

Las señoritas Gutiérrez Falla, en unión de las encantadoras señoritas Alina y Helena Johnson, llegaron ayer del colegio en el norte, donde se educan.

Hacemos votos por la felicidad del viaje.

COMIDA ELEGANTE. — Anoche ofrecieron una comida en su residencia del Malecón, el joven y conocido doctor Pedro Manual Souza y su bella esposa Maritza Bruzón.

Ello fué en honor de este grupo selecto de sus amistades.

El doctor Ignacio del Valle y señora Rosa Perdomo.

El doctor Estanislao del Valle y señora Paula Gaicoechea.

El doctor Gonzalo Aróstegui y señora Maggie Orr.

El señor Tomás Machín y señora Salomé Santamarina.

La señora María Luisa de la Torriente.

Y el doctor Alfredo Zayas.

Después de la comida, servida en una gran mesa preciosamente decorada, se jugó bridge por toda la noche.

CHEZ TIEDRA.—Esta noche, como hemos anunciado, tendrán una comida en su residencia del Vedado, el Marqués y la Marquesa de Tiedra.

El distinguido matrimonio festeja así al Embajador de los Estados Unidos, Excmo. Sr. J. Butler Wright, y su gentil esposa Harriet de Wright.

El adorno de la mesa ha sido encargado al jardín «La Dalia», que de tan buen nombre disfruta.

Reseñaremos esta comida.

EL DOCTOR ENRIQUE ROIG.—Se encuentra algo mejorado, dentro de su estado de gravedad, el doctor Enrique Roig, figura prestigiosa de nuestro foro y de nuestra sociedad.

El doctor Roig, por cuya mejoría se formulan a diario muchos votos en la sociedad habanera, está bajo los cuidados de los eminentes galenos doctores Pedro A. Barillas, José Bisbé, Rafael Menocal y E. Guiral, quienes no desmayan por devolver al ilustre paciente la salud perdida.

Por prescripción facultativa le ha sido prohibida al enfermo toda clase de visitas.

Sépase así.

BAUTIZO. — Anteayer, en la mayor intimidad, se llevó a cabo en la Iglesia Parroquial del Vedado el bautizo de la linda hijita de los esposos Carlos M. Sánchez y Cuchita Lluriá.

La neófita recibió por nombre Lilian María Teresita de Jesús.

Y fué apadrinada por su abuela paterna, la alta dama Elvira Cil viuda de Sánchez y por su abuelo materno, el señor Julio Lluriá.

ALMUERZO PROXIMO.—El lunes bajo la advocación del milagroso San Antonio, celebra su onomástico la bella y gentil dama Cuca Quintana de Anaya Murillo.

Celebrando el suceso ofrecerá un almuerzo el domingo diecinueve en su residencia campestre de Ceiba del Agua para el grupo íntimo de sus amistades.

Le enviamos nuestro saludo.

RUMBO A VARADERO.—Ayer ha salido para la bellísima Playa de Varadero, donde estará hasta el próximo martes, el joven y estimado matrimonio Gustavo Suárez y Mignone Menéndez.

Grata estancia le deseamos.

OPERADO.—Pepín Miguel y Rivero, uno de los hijos del notable pintor Mariano Miguel y de su bella esposa Chichí Rivero, fué operado anteayer de un pie en el Instituto Clínico de la Habana.

Dicha operación, que ha sido un éxito completo, fué llevada a cabo por el conocido especialista en huesos doctor Sánchez Toledo, auxiliado por el anestesista doctor Manuel Martínez Curbelo.

Un pronto restablecimiento deseamos al paciente.

EN LA FINCA HAPPY HOLLOW.—Anoche estuvo de fiesta la finca «Happy Hollow», en los alrededores de la capital.

En aquella bellísima posesión del señor Frank Steinhart ofrecieron una comida, para un grupo de sus amistades, el joven matrimonio Frank Steinhart Jr. y Popsie Steinhart.

Asistieron:

El Ministro de Italia, Excmo. señor Giovanni Pérsico.

El Secretario de la Legación de Italia, señor Germán Spinelli y señora.

El señor Alvaro González Gordón y señora Nena Velasco.

El doctor Pablo de la Llama y señora Alice Steinhart.

El señor Albert Kaffenburg y señora Sylvia Kaffenburg.

Y la señorita Carola Olavarría.

(Continúa en la página SIETE)

JOYERIA "LE TRIANON"

OBSEQUIOS PARA SAN ANTONIO

Doblemente apreciados... Así serán los Regalos que usted haga, seleccionándolos en esta casa, entre la gran variedad de Objetos de Arte.

DESDE $1.00 HASTA $10.00

Regalos Prácticos Cuyo Recuerdo Perdura.

Salvador Fondón: Galiano 91

Pasado mañana:

San ANTONIO

Como quiera que mañana es domingo, debe usted seleccionar hoy los Obsequios que ha de remitir a las amistades y familiares que el lunes están de días. En nuestra sección masculina podrá elegir fácilmente cuantos Regalos precise. Hay un sin fin de cosas apropiadas, dentro de los precios más módicos. He aquí algunas sugestiones:

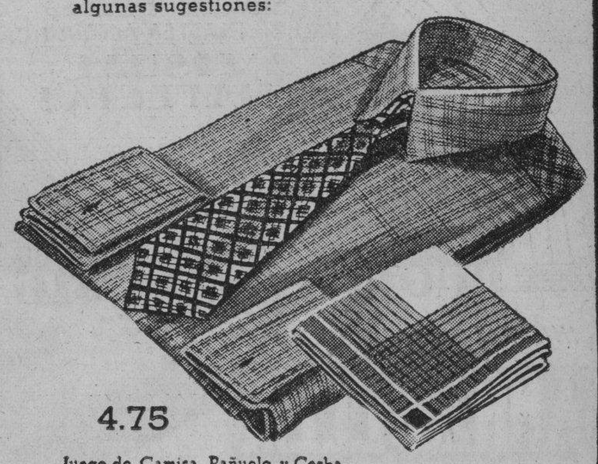

4.75

Juego de Camisa, Pañuelo y Corbata, en elegante combinación de tonos. Hay gran diversidad de estilos y colores, desde 2.50 hasta 8.50 el juego.

22.50

22.75

Cronómetro "Juvenin", especial para médicos y deportistas, por la perfección de su mecanismo. En otras marcas, desde 6.50 a $35.

Reloj pulsera "Omega" - arriba - con maquinaria suiza de toda garantía, montada sobre 17 rubíes. Otros muchos, desde $20 a $29.

3.95

Yugos, Pasador de Cuello y de Corbata "Swank", en fino estuche y adornados con cabuchones. Otros juegos, desde 2.25 a 6.50.

8.50

Billetera y monedero de piel fina, con cantoneras doradas y escudo para monograma En un fino estuche. Otros juegos, desde 5.00 a 7.00.

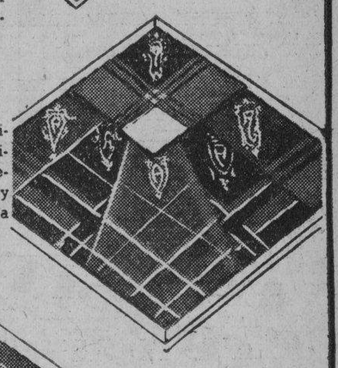

3.75

Media docena de Pañuelos finos en color, bordados con inicial "A" Fondos de gran novedad. Otros muchos dibujos y calidades, desde 2.50 a 5.50 la media docena

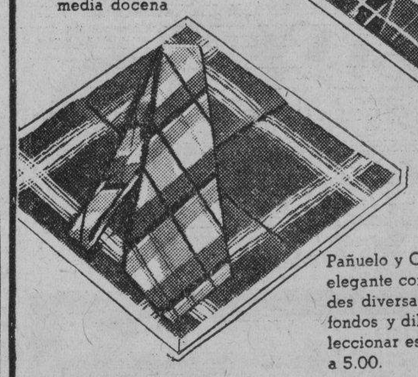

1.50

Pañuelo y Corbata formando una elegante combinación. En calidades diversas y en toda clase de fondos y dibujos, puede usted seleccionar estos juegos, desde 1.00 a 5.00.

Asimismo, puede usted seleccionar: Smoking-Jackets, Pijamas de seda o de hilo, Artículos de Baño o Camisas finas de sport, Calcetines de hilo, Cinturones, Hebillas, el nuevo perfume masculino "Duke of Kent", etc. Todo en nuestra planta baja.

fin de Siglo

san rafael y águila, tlfonos: m-5991-92-93

CLAVANDOSE UN CUCHILLO EN EL ESTOMAGO, SE MATO AYER TARDE UN ASIATICO

Víctima de repentina locura, se suicidó ayer el asiático Arturo Tang, de 41 años de edad, condueño y vecino del tren de lavado situado en Herrera 58. Para ello, armándose de un cuchillo, se lo clavó repetidas veces en el estómago, ocasionándose heridas mortales.

Ante la policía prestaron declaración los testigos presenciales del hecho, procediéndose a ocupar el arma que empleó el mencionado asiático para llevar a cabo sus propósitos.

El teniente Becerra, al mando de la Oncena Estación, inició las oportunas diligencias con las cuales dió cuenta al juez de Instrucción de la Sección Quinta, doctor Centellas, autoridad que dispuso la entrega del cadáver a sus familiares.

M.E.C.D. 2016

EXTRA!!! ULTIMA HORA!!! EXTRA
HOY GRAN REAPERTURA! HOY
ALKAZAR
Circuito teatral Ernesto P. SMITH
REFRIGERACION WESTINGHOUSE
EL MAS MODERNO de los EQUIPOS de AIR-CONDITION
TEMPERATURA SANA, UNIFORME, DELICIOSA!!!
SORPRENDENTE REFORMA REALIZADA POR LOS INGENIEROS
Edelman y De la Torre
Sistema acústico
KALITE - PLASTER-ACCOUSTICAL
VISUAL PERFECTA!
DECORACION Luis Gallardo
PROGRAMA GIGANTE
DESDE las 5½
INTERNATIONAL tiene el HONOR de presentar a
ANNABELLA
en la ESPECTACULAR Super-producción
"LA CIUDADELA DEL SILENCIO"
y Michael BARTLETT con June KNIGT en
"DOMINO VIOLETA"
20¢ hasta las 6½ Niños 15¢ tertulia familiar 10¢ Despues 30¢

CARTEL DEL DIA

POR LOS TEATROS

PRINCIPAL: A-6737. A las 5 de la tarde: Recital despedida de Berta Singerman. A las 9: «Hambre y risa» y «A la orden, Coronel».

MARTI: M-2724. Theatrical Ten Cents, con películas y variedades.

POR LOS CINES

ENCANTO: M-6055. A todas horas: «Fuego», «Adiós Broadway' y revista.

ALKAZAR: A-6869. Desde las 5.30: «La ciudadela del silencio», «Dominó violeta» y cartón.

FAUSTO: M-7800. A todas horas: «La vuelta de Pimpinela Escarlata», «Rayos siniestros» y cartón.

CAMPOAMOR: A-7054. A todas horas: «Romanza oriental', «Contraespionaje» y cartón.

NACIONAL: A-6700. A todas horas: «La Paloma» y «Retoño de México».

AUDITORIUM: F-4455. «Corazón de apache» y «Tenía que ser tuya».

TRIANON: F-2403. «Blanca Nieve y los 7 enanitos' y «El misterio del camerino».

RIVIERA: F-2040. «La vuelta de Pimpinela Escarlata» y «Una intriga en la China».

RADIO-CINE: M-1407. «Juventud, música y alegría» y «Silencio que condena».

PAYRET: A-7157. «El maestro Levita' y «Mañana es domingo».

NEPTUNO: M-1515. «La divina embustera». «Calumnia» y episodio.

OLIMPIC: F-3711. «Fuego» y «Adiós Broadway».

FLORENCIA: U-3533. «Loca por la música» y «Los misterios de Londres'.

INFANTA: U-3700. «Domando al bebé» y «El misterio del camerino».

ROXY: FO-3255. «Un yankee en Oxford», «Ritmo de amor» y episodio.

RIVOLI: FO-1130. «Loca por la música» y «La reina del carnaval».

REINA: M-2272. «Loca por la música», «La novia de la armada» y episodio.

RIALTO: M-1831. «Un yankee en Oxford» y «El viejo borrachín».

LARA: M-2421. «Marie Waleska» y «La silla 13».

PRADO: M-2822. «Huracán» y «Juego de faldas».

VERDUN: A-9206. «Loca por la música» y «Dilema».

ACTUALIDADES: M-5575. «La ciudad de acero», «Nacida para el baile» y episodio.

LIRA: M-4474. «Sorpresas de 1938» y «Huracán».

MAJESTIC: M-4477. «El derecho a la vida» y «El príncipe encantador».

CUATRO CAMINOS: M-3676. «Canción del alma» y «Boda por partida doble».

VIVES: F-3128. «El barbero de Sevilla» y «Don Quintín el amargao».

GRIS: F-4292. «Una nación en marcha» y «Melodía de primavera».

MODERNO: X-1305. «Loca por la música» y «La voz acusadora».

SANTOS SUAREZ: I-4600. «El bucanero» y «Los pantalones de Emma».

WILSON: U-5863. «Rosalía» y «El conquistador del mar».

TOSCA: I-3099. «Loca por la música» y «Una muchacha optimista».

INGLATERRA: M-5527. «Rosalía» y «El conquistador del mar».

CUBA: M-9796. «El barbero de Sevilla» y «El dardo fatal».

ROJO: M-4794. «Adiós Buenos Aires» y «Mujeres de la noche».

UNIVERSAL: (Egido y Monte). «El fantasma del aire» (serie), «Dinamita» y episodio.

BELGICA: A-9128. «El barbero de Sevilla» y «La hermana San Sulpicio».

VIOLETA: M-3238. «Romance entre balas» y «El as del acelerador».

BERTA SINGERMAN HOY EN «LA MAS FUERTE»

Berta Singerman

Volveremos a ver hoy a Berta Singerman como recitadora y como actriz: como recitadora en una admirable selección de poesía universal y como actriz en la breve pieza teatral de Strindberg «La más fuerte». Su labor en «La más fuerte» es diferente de su labor en «La Voz Humana». (La ductibilidad es el privilegio de los grandes artistas.) Si en «La Voz Humana» percibimos el desgarro de lo patético, en «La Más Fuerte» percibimos de la desenvoltura, la seguridad, la «difícil facilidad» de la gran histrionisa, como dijo de Berta Singerman un gran crítico.

Este recital que se realizará hoy a las 5.30 de la tarde en el Principal de la Comedia a precios popularísimos, contiene en su programa además de «La Más Fuerte» la siguiente selección poética: «Canción de los pinos» y «Los motivos del lobo», de Rubén Darío; «Estío», de Juana de Ibarbourou; «Monólogo del Cyrano», de Rostand; «La Nacencia», Luis Chamiso; «Cobardía», de Amado Nervo; «Balada de la Primavera», Juan Ramón Jiménez; «Despedida» de «Tú y Yo», de Geraldy; «Alegría del Mar» de Sabat Ercasty; dos rimas de Bécquer y Salmos Bíblicos.

Los precios son: Palcos, $3.60; lunetas, $0.60; Butacas $0.40 y $0.30.

AUDITORIUM
HOY 5¹⁵ y 9⁴⁵ 30¢ y 40¢
El AMOR de un BANDIDO DISPUTADO POR DOS MUJERES!!!
Un ROMANCE UNICO y SENSACIONAL de la R.K.O. RADIO
Ruth CHATTERTON
Anton WALBROOK
en "CORAZON DE APACHE"
- THE RAT -

TRIANON HOY 5¹⁵-9⁴⁵ 30 y 40
R.K.O RADIO presenta la copia en inglés de
Blanca nieve y los siete enanitos"

ESCENARIO Y PANTALLA

EL RENOVADO «ALKAZAR»

«No se tomó Zamora en una hora», reza un viejo adagio español. El empeño de erigir un teatro de primer orden en la esquina de Consulado y Virtudes, sobre el magnífico paño de terreno que ocupó el «Alhambra», no era cosa de llevarse a cabo en una sola acometida. Ya lo previmos cuando la inauguración del primer «Alkázar» bajo el control inteligente de Ernesto P. Smith. Se había logrado un espacioso local de espectáculos, una sala eminentemente popular por su capacidad numérica y por su presentación sin pretensiones, una buena pantalla, un buen equipo de proyección y de sonido. Pero faltaban detalles, algunos de tanta importanica como el de la ventilación. El problema de la temperatura es esencial en el trópico. Durante los meses de verano el público huye de los teatros calientes como del enemigo natural. Y no vale intentar una solución del problema recurriendo a baterías más o menos potentes de abanicos eléctricos. El primitivo sistema de agitar un mismo aire calecido y viciado no convence ya a nadie. En una atmósfera de ventiladores el espectador se siente incómodo, no sólo porque en realidad no se refresca la temperatura, sino por la molestia que producen las pertinentes ráfagas de aire caliginoso y denso.

Don José Solís, propietario del «Alkázar», se dió cuenta al punto, al igual que Smith, su empresario, de la necesidad de introducir ciertas mejoras en dicho coliseo. Y a ello se debe que el teatro haya permanecido cerrado algún tiempo. Hoy, según se nos dice, se acordará la fecha de su reapertura.

Hemos visitado el remozado coliseo. Se han verificado en él obras costosas y de verdadera importancia. En realidad se trata de una reconstrucción en forma. El público se encontrará con un teatro enteramente nuevo.

Teatro, no mero salón cinematográfico. Desde que hubo que demoler el «Alhambra», sede durante tanto tiempo del género costumbrista criollo, Don Pepe Solís abrigó el propósito de levantar un nuevo teatro sobre las ruinas del anterior. Y así el «Alkázar» cuenta con un buen escenario, dotado de la máquina necesaria, con una alta y espaciosa parrilla, con adecuadas baterías de luces, con su sótano practicable y numerosos camerinos. Precisamente es éste uno de los aspectos que han abarcado las reformas. Don José Solís se propone que La Habana tenga un nuevo teatro, que las compañías no puedan excusarse de actuar entre nosotros por falta de local, que aunque habitualmente el «Alkázar» se consagre a temporadas teatrales y alternar el espectáculo de la pantalla con el espectáculo de la escena. Para esto tiene una gran ventaja: su capacidad. Gracias a ella se podrían fijar precios económicos, que en un salón de pequeñas proporciones resultarían ruinosos.

Nosotros, que hemos defendido siempre el derecho del público a tener buenas salas de espectáculos y que hemos lamentado la escasez de locales disponibles para representaciones teatrales, no podemos por menos de aplaudir la decisión de Don Pepe Solís de hacer del «Alkázar» renovado un teatro popular, simpático, cómodo, fresco y eficiente. Ella indica que el aludido propietario tiene de su propiedad no sólo el concepto de un derecho, sino el sentido de un deber. Todo el que posee algo, sobre todo un bien inmueble, tiene, por el mero hecho del dominio, un inexcusable deber social. Ese deber social puede sintetizarse así: procurar que su propiedad rinda el mayor beneficio común. Cuando lo que se posee es un teatro, ese deber se acrecienta. Porque un teatro es, bajo cierto aspecto un bien público y es al público a quien fundamentalmente se debe su propietario. Don José Solís, al renovar el «Alkázar», realizando una crecida inversión, y al hacer que sirva no sólo para cine, sino también para funciones teatrales de cualquier índole, ha cumplido con ese deber y ha servido a los intereses del público, que es en este caso dueño y señor.

El «Alkázar» ofrecerá un bello y grato aspecto en el futuro. El público se sentirá bien en su clima de «aire acondicionado». El «Alkázar» será el cuarto de los teatros del Circuito Smith que brinde esta ventaja. Además el piso de todas las plantas ha sido modificado de tal manera que desde cualquier localidad se podrá ver perfectamente, sin esfuerzo, el espectáculo de la escena o de la pantalla.

Dentro de breves días tendrá, pues, La Habana un nuevo teatro. Ojalá veamos alguna vez en su escenario un espectáculo teatral que, por su brillantez e importancia, sirva para consagrarlo como coliseo de primer orden.

Francisco ICHASO.

HOY NACIONAL
EXITO de la PRIMERA SUPERPRODUCCION de GRAN ESPECTACULO en ESPAÑOL!!!
"LA PALOMA"
con Medea de NOVARA
¡¡El alma de toda una raza en una melodía inmortal!!
Alfredo del DIESTRO
Carlos ORELLANA - (TIO LAMPARITA)
ARTURO de CORDOVA y ENRIQUE HERRERA
DIRIGIDA y PRODUCIDA por CONTRERAS TORRES
20¢ y 30¢ TERTULIA 10¢
Distribuida por LATINO FILMS Consulado 90

HOY: GRAN REAPERTURA A LAS 5 Y 30 DEL ALKAZAR

¡La sensación del día...! Por fin hoy a las 5:30 de la tarde abre sus puertas este popularísimo coliseo, después de una completa reconstrucción bellísimamente transformado, equipado con todos los adelantos técnicos que harán del Alkázar el teatro preferido del público de la Habana. Temperatura: La Westinghouse ha instalado una potente planta de refrigeración sistema modernísimo «Air Condition», que mantendrá en todo tiempo una temperatura uniforme, sana y deliciosa e nel interior de la sala. Decoración: El gran artista Luis Gallardo, ha hecho un derroche de buen gusto en el embellecimiento de este teatro. Reforma: Los señores Edelman y de la Torre, acreditados ingenieros, han tenido a su cargo la reconstrucción y la American Steel realizó la estructura de acero del balcony, tertulia y el techo. Visual: Un notable declive dado a los pisos de platea, preferencia y tertulia, garantizan una visual perfecta desde cualquier ángulo o lugar del teatro. Sonido: Todas las paredes y techos han sido revestidos del costoso material acústico «Kalite-Plaster Accoustical». Proyección: Sencillamente maravillosa. El programa escogido para la reapertura no puede ser más extraordinario: Annabella, la adoable estrella parisién, en el drama gigantesco «La Ciudadela del Silencio», (la película que tuvo también el honor de inaugurar «Fausto»). Además, la bellísima opereta «Dominó violeta», con June Knight y Michael Bartlet. Completa el programa el hilarante cartón «Coronación de Budry» y el Noticiario Paramount. Los precios, 20 centavos de 5 a 6 y media y 30 centavos después. Niños, a todas horas, 15 centavos y tertulia familiar 10 centavos.

El lunes, el espectáculo musical en tecnicolor más hermoso del año, «Goldwyn Follies», y el crispante drama de gangsters «Guerra a muerte».

«LA VUELTA DE PIMPINELA ESCARLATA» EN EL FAUSTO

La desesperada y heroica lucha de un valiente para librar a la Francia de la monstruosa lucha y vesanía del «incorruptible» Robespierre, empeñado en la más terrible de las «purgas» mediante el diario envío de centenares de víctimas a la guillotina, es el episodio dramático e interesante en grado sumo, desarrollado magistralmente en «La vuelta del Pimpinela Escarlata», espectacular super-producción de Alexander Korda, que desde el próximo pasado martes se está exhibiendo en este modernísimo coliseo con éxito ruidoso. Hoy se exhibe nuevamente esta formidable producción, acompañada de la película de gran misterio y emoción, «Rayos siniestros», con Don Terry y Rita Hayworth. Completa el programa el hilarante cartón «Pecador redimido» y el Noticiario Universal. Los precios, 30 centavos de 2 y media a 6 y media y 40 centavos después. Niños, a todas horas, 20 centavos y tertulia familiar 15 centavos.

Mañana, desde la 1, la mejor matinée de la Habana. Venga temprano.

¡Tres muchachas que simbolizan millones que suspiran por una carrera teatral...! Tres ejemplos de triunfos... y derrotas...! Tres bellezas que llegan hasta convertirse en manicuristas... vendedoras de cigarrillos... y no se dan por vencidas...! Desde luego, que tenían derecho a triunfar...! Porque unían a su belleza, talento artístico y gracia irresistible...! Triunfadoras al fin, no sólo en sus sueños de arte... sino de amor...! La trama de «Tres chicas listas», («Sally, Irene and Mary»), la film archi-musical que se estrena el próximo martes, es de un encanto supremo, que la música y el romance, sublimizan en grado insospechado...! Un reparto de un millón de pesos avalora el ruidoso triunfo de esta lindísima film: Alice Faye, Tony Martin, Marjorie Weaver, Joan Davis y Jimmy Durante, al frente del más soberbio conjunto de bellezas nunca visto en la pantalla...! Conjuntamente se estrenará la magnífica film «Conocía las mujeres», con Rochelle Hudson y Michael Whalen.

El martes 21, Gary Cooper en «Las aventuras de Marco Polo».

«LA VUELTA DE PIMPINELA ESCARLATA» EN EL RIVIERA

Nuevamente presenta hoy la empresa de este elegante teatro, la espectacular super-producción de Alexander Korda, «La vuelta del Pimpinela Escarlata», la film que continúa las aventuras de aquel famoso noble inglés que salvaba a sus iguales de la cuchilla de la guillotina en la Francia revolucionaria que proclamara los inalienables «Derechos del Hombre», basada como la anterior película en la interesantísima historia debida a la pluma de la Baronesa de Orczy. ¡El espectáculo dramático que electriza y absorbe con su interés y dinamismo...! Conjuntamente se presenta el crispante y emocionante drama «Una intriga en China». Completa el programa el hilarante cartón «Avestruz Ozzie», y el Noticiario Paramount.

Los precios, 30 centavos por la tarde y 40 centavos por la noche. Niños, tarde y noche, 20 centavos y tertulia 15 centavos.

Mañana, desde la 1, estupenda matinée con este monumental programa, y además estreno del primer episodio de «Aventuras de Aguilucho», sensacional super-serie.

El lunes, el programa de la alegría, de las risas y las carcajadas...! Joe E. Brown, (Bocazza) en «Financiero sin dinero» y Jimmy Durante en «Cantos de Juventud».

El martes, «Tres chicas listas»; una super-comedia archi-musical; donde el romance, el humorismo, el baile y la música, le harán sentirse en el país de las maravillas. Alice Faye, la insuperable intérprete del ritmo, en la más estupenda de sus apariciones en la pantalla, con la colaboración de Marjorie Weaver, Joan Davis, Tony Martín y Jimmy Durante. Ocho nuevas canciones escritas expresamente para esta deslumbrante producción, por los mejojres compositores americanos...! Ocho «hits» musicales que están constantemente en el aire de las mejores estaciones de radio... y «privan y arrebatan» en todos los Estados Unidos...!

«BLANCA NIEVE», MAÑANA, A LAS 10, EN EL MARTI

Definitivamente, el domingo a las 10 de la mañana, es decir mañana, se pondrá en escena en Martí, por última vez, la gran revista escénica «Blanca Nieves y los Siete Enanitos», por la Compañía Infantil del Radio Escenario Martí, que dirige Roberto Rodríguez.

Todos los niños de la Habana, por medio de sus papás se han interesado por ver este espectáculo de niños, tan adaptado a su gusto, pues pone ante su vista uno de los cuentos más populares de la biblioteca infantil.

La empresa ha acordado abrir el teatro a las 9 de la mañana para que las familias puedan colocarse cómodamente, ya que la localidad no es numerada y es aconsejable por eso venir temprano para coger buen puesto.

«Blanca de Nieves y los Siete Enanitos» se monta a todo lujo con decorados especialmente pintados por Caridad Ramírez, y según el ar de Humberto de Dios y Jos Guzmán.

Los siete enanitos aparecen lu mente maquillados tal como los cribe el libro original, tal com los han creado en su imagin todos los niños... Enanitos vi tes, cada cual con su defecto, todos ellos dispuestos a defen Blanca de Nieves contra las chanzas de la Reina Bruja...

Para que ningún niño se q sin ver esta última represen de «Blanca Nieves y los Siete E nitos» se han acordado los pre de 15 centavos para los niños y centavos para las personas m res.

Además de la revista habrá vos números en el prólogo y m regalos para que todos los espe dores infantiles lleven un sou de la despedida de «Blanca N y los Siete Enanitos»...

RADIO CINE HOY EXITO
DEL DOBLE PROGRAMA WARNER
DICK POWELL con UN GRAN REPARTO de CANTANTES ORQUESTAS y ESTUDIANTES en
"JUVENTUD, MUSICA Y ALEGRIA"
FIESTAS, DEPORTES, EMOCIONES, BELLA MUSICA....
TAMBIEN la SUPERPRODUCCION
Joan BLONDELL
"SILENCIO que CONDENA"
- BACK IN CIRCULATION -
con PAT O'BRIEN
30 Antes de 6½ Niños 20 Tert. 10 Despues 40¢

WARNER PRESENTARA PROXIMAMENTE A
Errol FLYNN en
Las AVENTURAS de Robin Hood

LUNES UN GRAN PROGRAMA METRO UNA NUEVA
AUDIOSCOPIA
LA PELICULA QUE HAY QUE VER CON ESPEJUELOS!!!
CONJUNTAMENTE CON
Wallace BEERY en ALMA BRAVIA
y
"CASTILLOS de NAIPES" con FRANK MORGAN

GRAN EXITO DE RADIO TEATRICAL EN EL MARTI

Una gratísima sorpresa para el público, que llenó ayer el Teatro Martí en todos sus turnos, fué el programa inaugural del Radio Theatrical Ten Cents, que presentó en su revista cómico-lírico coreográfica «Carrousell Internacional, un conjunto de números, que es difícil puedan presentarse a los precios que cobra Radio Theatrical Ten Cents, o séase 15 centavos durante el día y 20 centavos después de las seis de la tarde.

Las Duval Sisters, Marque and Marquette, Tai-Ling-Sing, Bill Knipper, números que se han presentado por primera vez en la Habana, oyeron repetidas y fuertes ovaciones, en sus diversos actos de bailes y excentricidades.

Y asimismo las Guarecitas bellas y sugestivas cancioneras mexicanas, Las Twin Dollys en su ajustado baile de blues, los coros en su Marcha Militar rítmica y graciosa, y el Ensemble final en que aparece toda la compañía fueron motivos de celebración por parte de los espectadores.

Bien cuidada la escena sobria sencilla con los decorados de Noriega, movido el show por la sobosidad oportuna de Humberto Dios, Maestro de Ceremonias, nales y exactas las evoluciones reográficas dirigidas por Edu Muñoz, experto acreditado en género y latente en todo el tra curso del espectáculo la organiz ción de Radio Theatrical Ten Ce la empresa que sabe el secreto dar el máximo, de espectáculo, el mínimo de precio.

Hoy cambio de programa cinem tográfico y el mismo show.

El jueves, la primera actuación «La Escala de la Fama», presentá do una selección de aficionados la misma forma con que inaugu estas fiestas de arte popular en Teatro Nacional hace años.

El domingo por la mañana a 10, la última representación de magnífica revista escénica, Blanca de Nieves y los Siete Enanitos, p la Compañía Infantil.

VEASE más ESCENARIO Y PANTALLA y las GACETILLAS en la página OCHO

Encanto y Olimpic
EXTRAORDINARIO PROGRAMA!!!
INTERNATIONAL presenta a Edwige FEUILLERE y Victor FRANCEN en el espectacular drama
"FUEGO"
y
NUEVA UNIVERSAL presenta Alice BRADY y Charles WENNINGER en
"ADIOS BROADWAY"
30¢ 40¢
EXITO! HOY
Fausto Riviera
ARTISTAS UNIDOS presenta
La VUELTA de PIMPINELA ESCARLATA"
y
RAYOS SINIESTROS
Niños 20¢ Tert. 15¢ 30¢ 40¢

Paramount presenta a Claudette COLBERT y Gary COOPER en la preciosa producción de Ernest LUBITSCH
"LA OCTAVA MUJER DE BARBA AZUL"
BLUEBEARDS EIGHT WIFE
LUNES Encanto

MARTES Fausto y Riviera
La sensacion archi musical de 1938!
ALICE FAYE y TONY MARTIN en
"Tres Chicas Listas"
Sally, Irene and Mary con
Marjorie WEAVER - Joan DAVIS
Jimmy DURANTE
Un TRIUNFO 20th Century Fox

N O T A S

EXITO DE «FUEGO» Y «ADIOS BROADWAY» EN EL ENCANTO

Un programa realmente extraordinario presenta hoy en Sábado Elegante la empresa de este aristocrático teatro: Edwige Feuillere y Victor Francen, en el espectáculo de proporciones gigantescas «Fuego». Un drama intenso... Una film vigorosa que recorre todas las escalas de la emoción humana... Otra gran atracción de este programa, es la ultra-simpatiquísima y archi-divertidísima comedia «Adiós Broadway», con Alice Brady, Charles Winninger, Dorothea Kent y Tom Brown. Completa el programa el Noticiario Fox Movietone. Los precios, 30 centavos de 2 y media a 6 y media y 40 centavos después. Niños, a todas horas, 20 centavos.

Mañana, desde la 1, estupenda matinée.

El lunes y toda la semana, Paramount presenta con orgullo a Claudette Colbert y Gary Cooper, en la magnificente super-comedia dirigida por el genial Ernst Lubitsch, «La octava mujer de Barba Azul». Aquel famoso Barba Azul, caballero medioeval, que eliminaba a sus esposas con el veneno, el puñal o la extrangulación... era un pigmeo al lado del moderno Barba Azul que interpreta Gary Cooper en esta soberbia producción...! Este era un multimillonario que las eliminaba por medio del divorcio... llegando a tener ya siete ex-esposas a quienes pasaba una pensión anual de $50.000.00, cuando conoció la esposa número 8, Claudette Colbert, que acabó por curarlo de su agua «cupiditis», metiéndolo en una camisa de fuerza...! Conjuntamente se estrenará el drama de gran acción y dinamismo, «Hombres de coraje», con Noah Beery, Jr.

El lunes 20, «Don Bosco», la hermosa film que reproduce la vida de Don Bosco, el santo de nuestro tiempo, una gran película católica. La historia de una vida ejemplar, consagrada toda élla a luchar en bien del prójimo. Su muerte fué la de un héroe nacional, al mismo tiempo que la muerte de un santo. La exhibición de esta película está debidamente autorizada por las autoridades religiosas. «Un Santo que fué el héroe de los escolares y el defensor de los sin trabajo...!»

PAYRET HOY GRAN EXITO!
de la JOYA ARGENTINA SONO FILM con PEPE ARIAS
"MAESTRO LEVITA"
y ESTRENO de la SIMPATICA PELICULA del ACTOR JOSE GOLA en "MAÑANA es DOMINGO"
UN PROGRAMA de TROPICAL FILMS!
¡POR FIN! JUEVES 16
LA PELICULA QUE TODOS ESPERAN DESPUES del INCENDIO...
EL DIABLO con FALDAS
por el gran actor porteño FLORENCIO PARRAVICINI

ESTADO DEL TIEMPO

Nota del mediodía del viernes:

Hay altas presiones en la parte oriental de los Estados Unidos y en el Atlántico, extendidas sobre los dos tercios orientales del Golfo de México, sobre Cuba y la mitad este del Mar Caribe, con buen tiempo. En el resto del Mar Caribe y en el extremo oeste del Golfo las presiones son casi normales.

Pronóstico para hoy, sábado:

Buen tiempo. Vientos del nordeste al sudeste, alcanzado fuerza de brisote. Algunas turbonadas diseminadas por el territorio, más probables después del mediodía.

Observatorio Nacional.

M.E.C.D. 2016

VIBORENAS

Los Santos de Hoy

Santa Aleida y los Santos Bernabé, Apóstol, y Fortunato.

Celebra su cumpleaños y su santo la joven y bella señora María Miranda de Valdés, esposa del estimado amigo Eduardo Valdés Roque, esposos que esta noche, aunque en intimidad, recibirán a sus más allegadas amistades.

También celebra sus días la gentil figulina Aleida Rodríguez Martínez.

Presente tengo al bien querido amigo Fortunato Govantes, experto Contable de la Secretaría de Hacienda desde hace mucho tiempo.

Junto con su amadísima esposa la culta dama Consuelo Morillo, con el gran afecto que les profeso, le dedico mi más expresivo saludo.

No olvido al conocido joven Fortunato González.

Bodas de Cuero

Tres años de casados cumplen hoy los jóvenes esposos, elegante dama Carmen María Casado Rodríguez y el buen amigo Rafael Suárez Prieto, autores de los días de un precioso ángel terrenal de su mayor adoración, la niña Carmencita.

Al recordar esta memorable fecha para ellos, les dedico mi más expresiva enhorabuena.

En la Capilla de Lourdes

En la del gran colegio Nuestra Señora de Lourdes que en la Avenida de Santa Catalina dirigen las cultas y muy laboriosas Madres Filipenses, se contraen matrimonio esta tarde a las seis y media, la bella señorita Luisa Elvira Pichardo y Arredondo, hija de los distinguidos esposos señora Luisa Arredondo y el señor Francisco Pichardo Moya y el estimado joven, muy afortunado, Raúl Fuertes y Sandoval.

Prometo a tan dichosos novios dedicarles mañana preferentemente una detallada reseña de su enlace, con el afecto que junto con sus familiares les profeso, y ahora anticipadamente les dedico mi más expresiva felicitación.

Los Corredores de Aduanas

La entusiasta Directiva de esta Asociación que preside el distinguido amigo y convecino señor Virgilio Suárez, celebra hoy un almuerzo conmemorativo del vigésimo tercer aniversario de su fundación, en su local de Malecón y Lealtad, a la una y media de la tarde.

Los atentos amigos señores Jesús G. Jiménez y Raúl de la Torre, Presidente y Secretario de la Sección de la Casa, han tenido la cortesía de invitarme a tan fraternal acto, en el que los «inquietos» Corredores se agruparán una vez más.

Les quedo agradecido a su atención.

Cumpleaños

Nueve años cumple hoy la hermosa niña Inesita Pimentel y Arévalo, primogénita de los estimados esposos señora María Inés Arévalo y el cumplido amigo señor Silvestre Pimentel Arteza.

Para Inesita, mi amiguita muy querida, son dedicados mis más expresivos votos porque siempre cumpla muy dichosos años, remitiéndole en estas líneas un beso muy cariñoso.

Fiesta benéfica

No olviden mis lectoras la que el domingo día 26 se celebrará en el teatro «Campoamor» a beneficio de las niñas del Asilo Truffín, organizada por la altruista y culta señorita Conchita Espinosa, Directora de la sucursal del Conservatorio Fischermann, en Belascoaín núm. 46, con el valioso concurso de las señoritas Telma Jaume, Josefina López y Alicia Espinosa.

La entrada para personas mayores es a cuarenta centavos, y pueden adquirirse a todas horas en esa sucursal.

El programa es muy interesante y oportunamente lo daré a conocer.

Nota amorosa

Recientemente han contraído compromiso amoroso, la bella y muy gentil figulina Carmelina Sánchez y Hernández y el estimado joven Juvenal Rodríguez Sobrino.

Hizo la petición de la mano de Carmelina a su señora madre la respetable dama Carmen Hernández viuda de Sánchez, el señor Rodelgo Rodríguez Olivera, tío del afortunado joven Juvenal.

Les dedico mi enhorabuena, y que pronto me comuniquen la fecha de su enlace.

Club Atlético Santiago

Un baile con excelentes orquestas celebra esta noche este club del pintoresco Santiago de las Vegas, en sus hermosos salones, desde las nueve hasta la madrugada.

El atento Presidente señor René Irurzun Marrero ha invitado a muchas familias, por lo que las gentiles santiagueras asistirán numerosamente, para el mejor éxito.

Una invitación

Es en mi poder la del atento señor Enrique Saavedra Amado, Presidente del Club Deportivo Candado, para el baile que se celebra esta noche a las nueve en su local social, con tres valiosos conjuntos musicales, entre ellos la famosa orquesta del Emperador del Danzón, Antonio María Romeu.

A las doce se presentarán varios artistas de la Corte Suprema del Arte.

Quedo agradecido a esta atención.

Un saludo

Lo dedico a la estimada señora y afamada profesora de corte y costura Aurora Pando, que de nuevo se encuentra entre nosotros después de una temporada en la provincia de Santa Clara, disponiéndose en la entrante semana a reanudar sus clases.

Muy expresivo dedico mi saludo de bienvenida a tan apreciable amiga.

Buen estudiante

En los exámenes que recientemente ha celebrado el apreciable joven Pedro Manuel Izquierdo Morán, ha obtenido las más altas calificaciones, siendo muy felicitado por sus complacidos profesores.

También yo en estas líneas lo felicito, augurándole por su amor al estudio y gran inteligencia otros triunfos más.

Comandante Pablo Villegas

El excelente amigo, por ser muy servicial, que de tantos afectos disfruta entre los incontables que cuenta en particular entre sus compañeros del Havana Yacht Club, ha sido condecorado con la Orden de Mérito Carlos Manuel de Céspedes, con el grado de Oficial.

El Comandante Villegas, con tal motivo, por tan señalada como merecida distinción, será objeto de las más expresivas demostraciones de afecto de sus más allegados amigos, complacidos por habérsele hecho honor a quien tantos honores merece.

¡Yo dedico al querido amigo Comandante Pablo Villegas un fuerte abrazo!

Urbano del CASTILLO

Lunes 13
Para
ANTONIO
y
ANTONIA

El Regalo que se le Ocurra al Precio que Pueda Pagar.

"LA OPERA"
GALIANO Y SAN MIGUEL
(La Esquina del AHORRO)

TRES DIRECTORES DE LA UNIVERSIDAD DE MEXICO RENUNCIAN SUS PUESTOS

CIUDAD MEXICO, junio 10. (AP). Tres directores de la Universidad Nacional presentaron la renuncia después de un mitin celebrado por los estudiantes en el que fueron acusados de haber malversado los fondos de la Universidad.

Los funcionarios que dimitieron fueron el Rector Luis Chico Goerne, el primer oficial Juan José Bremer y el Tesorero, Alfonso Bravo.

Fueron sustituídos temporalmente por el doctor Leopoldo Salazar Viniegra, conocido médico; Mario de la Cueva, abogado, y Manuel Campanela.

La rebelión de los estudiantes contra los dimitentes comenzó la semana pasada en la Escuela de Medicina y se propagó a la Facultad de Derecho y a la Escuela de Ingeniería.

Aunque en la presente controversia no se ha mezclado la cuestión de derechas e izquierdas, algunos observadores dicen que la rebelión de los estudiantes socialistas del 16 de mayo contribuyó al descontento.

Los estudiantes socialistas hostiles a la institución se apoderaron de los edificios universitarios en aquella ocasión, pero fueron sacados de los mismos, después de una serie de choques con los estudiantes derechistas.

EN SAGUA LA GRANDE UN HOMBRE DIO MUERTE A SU ESPOSA DE UNA PUÑALADA

SAGUA LA GRANDE, junio 10. DIARIO, Habana.—En la noche de ayer, cuando la criada Cuca Mirabal, de 18 años, se dirigía a su domicilio, halló en el patio de los ferrocarriles Unidos a su esposo, nombrado Virgilio Alfonso —de quien vivía separada hacía un año— sosteniendo unas palabras con el mismo. El la agredió con un cuchillo, ocasionándole una tremenda herida en la región supra clavicular izquierda, dándose a la fuga inmediatamente.

Cuca, al sentirse herida, caminó precipitadamente dos cuadras, junto con el menor Mario García, que la acompañaba, quedando muerta en un charco de sangre. El menor avisó a la Policía, presentándose enseguida el teniente Nodals y los vigilantes Jiménez y López, así como el juez de Instrucción, doctor Lozano, el secretario Téstar y el médico doctor Castañeda, quien certificó la muerte de Cuca.

El agresor se ha internado en los montes cercanos, donde es perseguido por las autoridades. Un niñito de dos años —hijo de ambos— queda desamparado a consecuencia de esta tragedia. ISOBA. Corresponsal.

Para SAN ANTONIO

Exquisitos Helados, Ponche, Bocaditos y Dulces.
También bonitos estuches de bombones propios para regalos.
"EL CARMELO"
Calzada y D. — Vedado. Tel. F-2828 y A-6066.
SUCURSAL: 23 entre G y H — Vedado, al lado del Cine «RIVIERA» Teléfonos F-2766 y F-6363.
¡Servicio rápido a domicilio!

CRONICA HABANERA

LEDIA BELTRAN

Otra grata nueva de amor recoge la crónica de hoy.

Nos referimos al compromiso amoroso, formalizado recientemente, de la señorita Ledia Beltrán y Marbán con el joven Luis Aizcorbe y Diez, cuyas bodas han quedado concertadas para próxima fecha.

La novia, muy géntil y graciosa, es hija del señor Eduardo J. Beltrán y de su esposa, María Amalia Marbán.

Cuanto al novio, talentoso y simpático joven, es hijo de los esposos Luis Aizcorbe y Ana Diez.

Felicidades.

SANS SOUCI.—Una gran noche, que superará a todas las de la temporada en animación y brillantez, será la de hoy, sábado, en el aristocrático Sans Souci.

Noche de gala que llevará al favorecido restaurant garden de La Coronela una gran representación de nuestra sociedad así como de la colonia norteamericana.

Como aliciente principal de la noche debutará una nueva pareja de bailes internacionales, Artime y Consuelo, la que llega después de una brillante actuación en New York, Londres y París.

Es una pareja fina y elegante que la dirección de San Souci ha contratado para actuar durante una temporada que auguramos de éxitos interminables.

También actuará esta noche, con nuevos números, la aplaudida bailarina Adelina Durán y los reyes de la rumba Elpidio y Margot.

El baile estará a cargo de la orquesta de los hermanos Palau que alternará con el septeto Cauto.

Sans Souci permanece abierto todas las tardes de 5 a 8 de la noche, siendo muchas las personas que desfilan por sus salones de juegos, ávidas de probar fortuna.

También se sirve el te en la terraza.

SIMPATICOS VIAJEROS.—Con el propósito de disfrutar una temporada en Nueva York, embarcan mañana por la vía de La Florida el conocido matrimonio Alfonso Fanjul y Fanjul y Lilliam Gómez Mena en unión de la encantadora señorita Gilda Morales y Seiglie.

Muchas felicidades les deseamos.

EL DOCTOR ALFRED DE CASTRO.—A mediados de la semana próxima y comisionado por el bufete Lazo Cubas, del que es uno de sus miembros principales, embarcará para Europa el joven y talentoso letrado doctor Alfred de Castro y Pérez Vento.

Se propone visitar Francia y Bélgica.

Felicidades.

LA FESTIVIDAD DEL DIA.—Las Aleidas y los Bernabés están de días hoy.

Plácenos felicitar, en primer término a la señora Aleida Averhoff, joven y bellísima esposa del doctor Fernando de la Riva, tan estimado en nuestros círculos sociales.

También felicitamos a las señoritas Aleida Lecour, Aleida Durán, Aleida Carbonell, Aleida Guerra, Aleida González Armengol y Aleida Fernández Villamil, que también celebra su cumpleaños.

Entre los Bernabés:

El distinguido hacendado Bernabé Sánchez Batista y su hijo, el conocido clubman Bernabé Sánchez Culmell.

Bebo Oteiza y Setién, director de Propagandas Radiofónicas.

Y Bernabé Núñez, estimado amigo.

RECITAL DE PIANO.—En el Salón de Actos del Conservatorio Granados ofrecerá próximamente un recital de piano la notable pianista Luisa Sánchez, estudiante de honor de dicho Conservatorio.

La fecha de esta audición se anunciará de un momento a otro.

Luisa Sánchez, que como otras muchas pianistas que han salido del Conservatorio que dirige nuestra insigne concertista y pedagoga, Flora Mora, posee una depurada escuela, técnica brillante, y temperamento artístico exquisito, prepara para esa noche un programa lleno de atractivos.

Interpretará obras de Haydn, Mozart, Lisz y la Danza Cuba, original de Flora Mora.

EL RECITAL DE MERCEDES GIRON.—Gran interés ha despertado en nuestros círculos sociales y artísticos el recital que ofrecerá en la Sala Espadero del Conservatorio Nacional el próximo jueves dieciesiete, la celebrada soprano Mercedes Girón Cerna.

Con la gran artista colabora en el programa una figura destacada de nuestro mundo musical, la notable arpista cubana Margarita Montero de Inclán.

El programa comprende obras de Bach, Pergolessi, Massenet, Grieg, y otros.

Las localidades se pueden adquirir en la Sala Espadero, Galiano número 47.

EN EL CONSERVATORIO ORBON.—Mañana domingo se verificará en el Conservatorio Orbón, que dirige el conocido maestro Benjamín Orbón, los concursos de piano a cargo de los alumnos del prestigioso plantel.

Darán comienzo dichos ejercicios a las tres de la tarde ajustándose a un programa interesantísimo.

DE AMOR

Hilda Pérez Tolosa, bella muy graciosa señorita de la mejor sociedad de Santa Clara, ha sido pedida en matrimonio para el talentoso joven Antonio Radelat Egües, aventajado estudiante de la Facultad de Derecho.

Ante los padres de la gentil Hilda, el ingeniero Manuel R. Pérez y señora Lizzie Tolosa, hicieron la petición a nombre de su hijo, el Registrador de la Propiedad de Santa Clara, señor Antonio Radelat, y su esposa, Ana Egües.

Nuestra felicitación a la simpática pareja.

(Continúa en la página NUEVE)

EL LUNES ES
SAN ANTONIO
MAGNIFICA OPORTUNIDAD
Para Comprar REGALOS FINOS, Economizando Dinero. NO BOTE SUS BILLETES NO PREMIADOS. Nosotros se los aceptamos como parte de pago de su compra
Benefíciese con esta EXTRAORDINARIA BONIFICACION
Cada día es más Arrolladora Nuestra
VENTA DE CIERRE
VAJILLAS — BACCARAT — PORCELANAS — LAMPARAS — CUBIERTOS — ARTICULOS PARA REGALOS
TODO MARCADO A PRECIO FIJO
CASA VERSALLES
NEPTUNO 24 Entre Industria y Consulado (Frente al Teatro «Encanto»)

Medias y Escarpines

"La Filosofía" ofrece su incomparable surtido de medias y calcetines a esos precios tan sensacionales de "JUNIO, MES DEL CLIENTE", que ya usted conoce.

Vea algunos ejemplos:

EL PAR

Medias chifón y semidoble, muy fuertes, para el uso diario, tallas del 8 al 10, rebajadas ahora a 0.53

Medias de tejido chiffón-crepé, muy bonitas, todos los colores y tallas, a 0.79

Medias marca "Filosofía" de chiffón muy transparente, garantizadas, todos los colores y tallas, a 1.00

Medias de gasa, muy finas, garantizadas, todos los colores, a 1.00

Medias "Kayser", todos los colores de moda, a 1.20

Otros tipos de "Kayser", hasta 2.25

En escarpines tiene "La Filosofía" una colección muy extensa y de verdadera novedad, que se ha incluído en la gran venta anual.

OFERTA ESPECIALISIMA DE MEDIAS
Otros tipos de medias "Kayser" (irregulares) ahora, con motivo de "JUNIO, MES DEL CLIENTE" el par a 0.90

GRAN OFERTA ESPECIAL DE ESCARPINES
Un lote de escarpines de estilos "descontinuados", que valían 0.50 par, los damos ahora a 0.25

TODOS LOS DIAS NUEVOS ARTICULOS EN TODOS LOS DEPARTAMENTOS

LOS PRECIOS MAS BAJOS DE LA HABANA EN TODOS LOS ARTICULOS

Visite diariamente
LA FILOSOFIA

DOS JOVENES ENAMORADOS LLEVAN A CABO UN PACTO SUICIDA EN STGO. DE CUBA

SANTIAGO DE CUBA, junio 10. DIARIO, Habana.— En un apartamen del hotel «Flor de Cuba» fueron hallados ayer gravemente intoxicados los jóvenes Ramón Ortega, de 25 años de edad y Juana Millán, de 24 años, quienes residen en el pueblo de Julia, en Manzanillo.

Según se ha podido saber, ambos jóvenes llevaban relaciones amorosas y Ortega decidió sustraer de su casa a Juana, yendo a residir al citado hotel. Después de dos días de estancia en éste, sin que se les viera salir, los empleados comenzaron a sospechar de que algo anormal ocurría, por lo que decidieron llamarlos, sin que respondieran. Cuando las autoridades abrieron la habitación los hallaron tirados sobre la cama, casi exánimes. Ramón y Juana, parece que después de huír de Manzanillo, se arrepintieron y, temerosos de regresar a sus hogares, optaron por suicidarse, ingiriendo todo el contenido de dos pomos de tinta rápida. La Policía ocupó una carta, donde se despedían de sus familiares. El estado de ambos es gravísimo. GARCIA. Corresponsal.

Desertó un tripulante

El capitán del vapor americano «Chiriquí» dió cuenta de que el tripulante de dicho barco nombrado Marcelino Trigo, ha desertado, por lo que interesa su captura.

OBSEQUIE A SU ESPOSO CON ½ DOCENA DE
PYRAMID
PAÑUELOS

Dr. HUMBERTO FAZ TABIO
Especialista en ENFERMEDADES DE NIÑOS.
CALZADA No. 90 entre PASEO y A. VEDADO
CONSULTAS de 3 a 5 P. M.
Teléfono F-2679

M.E.C.D. 2016

G A C E T I L L A S

AUDITORIUM: ESTRENO DE «CORAZON DE APACHE»

Este es el título de la sensacional película que se estrena hoy en este favorito y elegante teatro. Drama del bajo mundo de París, donde florece el romance y vemos dos mujeres disputarse el amor de un bandido célebre, pero simpático y atractivo; drama fascinante en un ambiente de siniestra belleza y en el que se mueven al unísono, acción y emoción.

Película que dejará en su ánimo la sensación intensa y maravillosa de una gran tragedia entre personajes temibles y subyugadores.

Dos estrellas de la pantalla, interpretan los roles principales. El, Anton Walbrook, al que ya hemos tenido el placer de admirar y aplaudir en «Michael Strogoff» y «Victoria, Mujer y Reina» Ruth Chatterton, la actriz siempre elegante y actractiva.

Magistralmente presentado por R. K. O. Radio, su Dirección está a cargo del famoso Jack Raymond. Está basada en la obra teatral de Ivor Novello y Constance Collier que se titula: «El Rata».

«Corazón de Apache» se exhibe en las tandas de 5:15 y 9:45. Y para los turnos de 4:00 y 8:30 presentamos a Joan Bennett y Henry Fonda en «Tenía que ser tuya», super-joya de los Artistas Uidos.

Mañana: Gran Matinée a la 1:30 con «Corazón de Apache», «Tenía que ser tuya», episodio número 8 de la gran serie «Dick Tracy», cartón, comedia y revista.

A las 5:15 y 9:45: «Corazón de Apache».

A las 8:30: «Tenía que ser tuya».

INFANTA: «DOMANDO AL BEBE»

Un escogido y precioso programa nos ofrece hoy el preferido y amplio teatro «Infanta» del circuito Carrerá, sito en la calzada del mismo nombre esquina a Neptuno, teléfono U-3700, con dos magníficas joyas cinematográficas, siendo la principal: «Domando el Bebé», con Katharine Hepbunrs, Cary Grant y Charlie Ruggles. Una comedia descacharrante... de las que echa usted las tripas riendo las situaciones humorísticas de su movida trama.

A continuación se exhibe la cinta que lleva por título: «El misterio del Camerino» con azu Pitts y James Gleason; una película de trama misteriosa e intrigante que gira alrededor del descubrimiento de un doble asesinato... completa el programa la revista y la comedia «Medida Radical».

Mañana: «Romanza Oriental», J. Boles, Gladys Swarthout.

El miércoles: «Blanca Nieve y los siete enanitos».

TRIANON: «BLANCA NIEVE Y LOS 7 ENANITOS». (En inglés)

La joya cinematográfica que los críticos del mundo entero alaban, «Blanca Nieve y los siete enanitos», (versión hablada en inglés), nuevamente la presenta la Empresa de este teatro en sus turnos preferidos de 5:15 y 9:45.

Esta grandiosa obra con el acompañamiento musical de una sincronización perfecta que coincide con los movimientos animados de cada uno de los miles de dibujos creados por el genio de Walt Disney que puede calificarse como una obra de magia de la cinematografía moderna, toda en el más precioso tecnicolor hasta la fecha producido en la pantalla.

Conjuntamente a las 4:00 y 8:30 la interesante producción titulada: «El Misterio del Camerino», por la conocida pareja de Zazu Pitts y James Gleason.

Se completa el programa con el Noticiero Fox y graciosa comedia.

Precios: tarde: luneta 30 centavos. Noche 40 centavos. Niños 20 centavos. Tertulia: Mayores 20 centavos. Niños 10 centavos.

Mañana: Grandiosa matinée a la 1:30, con dos estrenos «Chan en Montecarlo», del gran Warner Oland y, la simpatiquísima Jane Withers en «Ganando se pierde», actuando con el comiquísimo Slim Summerville, con el aliciente de una graciosa comedia, variedad musical y Noticiero Fox.

REINA: «LOCA POR LA MUSICA»

Superándose de modo magistral Deanna Durbin, la Princesa indiscutida y amadísima, para la que todos los elogios resultan pocos, vuelve a deleitarnos con el tesoro de su voz y de su gracia en «Loca por la Música» cantando como nunca para proporcionar a este mundo enfebrecido y enloquecido por las pasiones, un paréntesis reparador; Deanna Durbin en «Loca por la Música» eclipsa sus glorias anteriores y se encuentra más en todos los corazones. La secundan en esta formidable super-producción musical Herbert Marshall.

«La Novia de la Armada» es una alegre y romántica comedia llena de melodías y situaciones cómicas, una lluvia de risas en un torbellino de acción con dos hits musicales; interpretada por Eric Linden y Cecilia Parker.

La continuación del 4º episodio de la interesante serie titulada «El Tesoro de la Isla Maldita», una variedad, un bonito cartón y una interesante revista completarán el programa.

Todo esto lo anuncian las carteleras del popular super-cine de Reina en el día de hoy a los bajos precios de 15 centavos la luneta hasta las 5 y 30 y 20 centavos después, la cómoda y fresca tertulia familiar 10 centavos.

Lunes: «La Ley que Olvidaron» y «El Caballero Audaz».

RIALTO: «UN YANKEE EN OXFORD»

Continúa el éxito de la super-producción «Un Yankee en Oxford» en el ventilado teatro «Rialto».

Hoy comenzando la función desde las 2 y 30 nuevamente se exhibe esta extraordinaria comedia que con tanto acierto interpretan dos astros de la pantalla, el arrogante Robert Taylor y la preciosa Mauren O-Sullivan, tomando parte también el conocido actor Lionel Barrymore. Una película deportiva 100x100.

Se exhibe también la comedia dramática titulada «El viejo borrachín» con una trama repleta de humorismo y sentimentalidad. La interpretan magistralmente Wallace Berry, Una Merkel y Eric Linden.

Los precios para hoy: 20 centavos mayores hasta las 5 y 30, después 30 centavos. Niños, 15 centavos a todas horas.

Mañana, monumental matinée a la 1 y 30 con el mismo programa y comedia y cartón.

El lunes: estreno de la extraordinaria producción titulada «Bajo el cielo de Haway» por el maravilloso niño Boby Breen. También se exhibe la emocionante producción «El mensajero del peligro».

PAYRET: «EL MAESTRO LEVITA»

«Mañana es Domingo», es una película argentina de José Gola, que se estrena hoy en «Payret». De gran argumento y colosalmente interpretada por este gran actor que cuenta con tantas simpatías en Cuba.

Hoy, éxito, el más grande éxito, hasta el día: «El maestro Levita» la obra más bella del genial cómico Pepe Arias, que mantiene al público riendo y a veces llorando durante dos horas seguidas. Pepe Arias, se anota el triunfo más grande de su carrera en esta gran película que le recomendamos.

Una revista completa el programa. Los precios son: 20 centavos hasta las 6 y media y 30 centavos después. Niños y5 centavos. Tertulia 10 centavos.

Mañana: Una gran matinée desde la una. Venga temprano. Con revista. «Villa Discordia». Dos horas de risa y «El maestro Levita». Otras dos horas de alegría.

Cuatro horas riendo sin cesar. No falte a la gran matinée de mañana.

LARA: «MARIE WALESKA»

Un maravilloso programa anuncian hoy las carteleras del favorito y elegante cine de las familias «Lara», de Prado y Virtudes, con el teléfono M-2421.

En función continua de 2 de la tarde a 11 y 30 de la noche se pasa por la pantalla gigante revista, comedia, estreno de la maravillosa, regia, soberbia super-joya cinematográfica «Marie Waleska» creación de la genial actriz Greta Garbo y el predilecto actor Charles Boyer y estreno de la magnífica, emocionante film «La silla 13» con Madge Evans.

Precio: mayores 10 centavos por la tarde y 15 centavos por la noche. Niños a cualquier hora 10 centavos, entre y salga cuando quiera.

Mañana: «El lancero espía» con Dolores del Río, Mafie Waleska, comedia, revista y variedad.

LA COMEDIA: GRAN FUNCION CON LA COMPAÑIA GARRIDO

El teatro de la Comedia continúa siendo la máxima y única atracción de los amantes del género teatral, propiamente dicho. La Compañía Alberto Garrido, el actor más popular de Cuba, es la única que actúa en la Habana, en la representación de obras cubanas, teniendo actores de la categoría de Julita Muñoz, Lolita Berrío, Consuelo Novoa, Candita Quintana, Diamantina Rendón, Consuelo Alea; Alberto Garrido, Adolfo Otero, Arnaldo Sevilla, Arturo Vila, José de las Cuevas, Ñico Rodríguez, León Valencia. Maestros directores y Concertadores Jaime Rodrigo Prats. Director de escena Arnaldo Sevilla. Maestro de coreografía, Eduardo Muñoz. Decorado de Galdo. Sastrería propia. Archivo de la Sociedad de Autores Teatrales de Cuba.

Además, no olvide que la Comedia es un teatro elegante, cómodo y fresco.

Hoy habrá una gran función. Dos obras de la categoría de Hambre y Risa» y «A la Orden, Coronel», figuran en el cartel. Función corrida. Tres horas de risa y alegría. El espectáculo más alegre de la Habana.

Localidades desde 30 centavos toda la función.

Mañana: domingo, a las tres, gran matinée.

PRADO: «HURACAN»

Para hoy anuncia «Prado» el elegante y concurrido teatro del Paseo de Martí, como siempre matinée a las 2 y tandas a las 5 y 8 y 15, con lo mejor en película. Primeramente la divertida y original joya de la Columbia «Juego de faldas» por el nuevo actor Don Terry y el estreno de la película que honra al séptimo arte. El espectáculo más espectacular e impresionante que el cine ha concebido «Huracán» por la adorable actriz Dorothy Lamour. Completando el programa un gracioso cartón. Los precios serán los siguientes: 10 centavos antes de las 5 y 30, y 15 centavos después. Niños a todas horas 10 centavos. Mañana en matinée de 1 y 30 nuevamente el magno espectáculo «Huracán» por Dorothy Lamour y la interesante producción «El Crisol de los hombres» por Rosalind Keint. El lunes, «Dormitorio para señoritas» por Simone Simon y «45, Papas» por Jane Winters.

NEPTUNO: EXITO DE F. MARCH Y CAROLE LOMBARD

Nuevamente presenta hoy la empresa de este favorito teatro, a Fredric arch y Carole Lombard, en la alocada, soberbia y ultra-divertidísima super-comedia en tecnicolor «La Divina Embustera».

Conjuntamente el vigoroso e intenso drama «Calumnia» con Clive Brooks.

Completa el programa la hilarante comedia «Enamorados», el episodio número 2 de «Aventuras de Aguilucho», y el Noticiario Fox Movietone. Los precios: 15 centavos de 2 y media a 6 y media y 20 centavos después. Niños a todas horas 10 centavos.

Mañana desde la 1, formidable matinée. Venga emprano.

El lunes, la reina del tango, Libertad Lamarque, en su más reciente creación «La Ley que olvidaron», y el drama de excitante, misterio «Un crimen único». El martes, la maravillosa Deanna Durbin en «Loca por la música». El jueves: Joan Bennett y Henry Fonda en el fascinante romance «Tenía que suceder» y el actor bailarín, ídolo de Londres, Jack Hulbert y Patricia Ellis, en la deslumbrante film musical «Paraíso para dos».

VERDUN: «LOCA POR LA MUSICA»

Para hoy anuncia el predilecto «Verdún», único teatro al aire libre, la bellísima producción «Loca por la música», un nuevo triunfo de la adorable Deanna Durbin, quien nos brinda tres deliciosos números compuestos expresamente para ella. Además, la adorable niña de la voz de oro interpreta magistralmente el «Ave María» de Gounod, acompañada por el famoso coro de niños de Viena. Conjuntamente se exhibe el intenso drama titulado «Dilema», la historia de un hombre inocente amenazado por la sombra de la muerte. Son sus principales intérpretes Nan Grey, Kent Taylor y Fay Wray, y como complemento del programa el Noticiario, una comedia y un cartón.

La función comienza a las 2, a los precios de costumbre: 15 centavos luneta hasta las 6 y 30 y 20 centavos después. Los niños 10 centavos y la tertulia familiar con butacas 10 centavos a todas horas.

Mañana: «Loca por la música».

OLIMPIC: HOY: «FUEGO» Y «ADIOS BROADWAY»

Hoy vestirá sus mejores galas este preferido teatro, por presentar el drama gigantesco y espectacular «Fuego», formidablemente interpretado por Edwige Feuillere y Víctor Francen. Conjuntamente la ultra-divertidísima y chispeante comedia: «Adios Broadway», con Alice Brady, Charles Winninger, Dorothea Kent y Tom Brown.

Completa el programa cartón y el Noticiario Universal. Los precios: 30 centavos por la tarde y 40 centavos por la noche. Niños, tarde y noche 20 centavos y tertulia familiar 15 centavos por la tarde y 20 centavos por la noche.

Mañana desde la 1, extraordinaria matinée con este mismo programa y el episodio número 10 de «Los guardianes de la pradera».

El martes, por primera vez a precios populares, la maravillosa Deanna Durbin en «Loca por la música» y el crispante drama «Contraespionaje».

El jueves, el simpatiquísimo Pepe Arias, en «El maestro Levita» y la comentadísima super-producción «Janosik».

LIRA: «SORPRESAS DE 1938»

Monumental resulta el programa que la Empresa del favorito cine de las familias «Lira», de Industria y San José, con el teléfono M-4474, ha combinado para hoy sábado, en obsequio de sus muchos favorecedores, los que a diario llenan la confortable y espaciosa sala de este coquetón cine.

En función continua de 1 y 30 de la tarde a 11 y 30 de la noche se exhibirá revista, la jocosa comedia «Zapatos nuevos», estreno de la preciosa, regia, maravillosa joya musical «Sorpresas de 1938» con Dorothy Lamour, Titto Guizar, Marta Raye y otras estrellas y estreno de la sensacional, formidable producción de gran argumento «Huracán» creación magnífica de Dorothy Lamour y John Hall.

Precios: mayores 15 centavos hasta las 6 y 30 y 20 centavos después. Los niños 10 centavos a todas horas. Entre y salga cuando quiera».

Mañana: «La divina embustera» con Carole Lombard y Fredric March, «Sorpresas de 1938», comedia, revista.

FLORENCIA: GRAN EXITO DE DEANNA DURBIN

Abarrotada hasta los topes se verá hoy desde muy temprano la confortable sala de este preferido teatro, por presentar a la maravillosa estrella cantante, Deanna Durbin, encantadora, gloriosa y adorable como nunca en «Loca por la música». Conjuntamente se estrena el espectacular drama «Los misterios de Londres», con Edmund Lowe, además el hilarante cartón en colores «Jira Hollywoodense», la despampanante comedia «Huelga de enamorados» y el Noticiario Universal.

Los precios popularísimos a base de 15 centavos de 2 y media a 6 y media y 20 centavos después. Niños a todas horas 10 centavos y tertulia familiar 10 centavos.

Mañana desde la 1, grandiosa matinée con este mismo programa, y además estreno del primer episodio de la super-serie «Aventuras de Aguilucho».

El lunes, la reina del tango, Libertad Lamarque, superando todas sus anteriores creaciones, en «La Ley que olvidaron» y la hermosa film: «Corazones Cautivos».

El miércoles: la excesiva diva Martha Eggerth, en la deslumbrante opereta «La princesa de las Czarda».

MAJESTIC: «EL DERECHO A LA VIDA»

En las entrañas de la tierra o en el fondo del alma de la mujer, el oro estará donde usted quiera encontrarlo. ¡Oro! Ese monstruo que hace al hombre desgarrar las entrañas de la tierra, es también un arma vil que arranca del pecho el corazón a muchas mujeres. ¡Vida por vida! Decían los agricultores del Oeste, en su lucha contra los mineros, y al choque de sus impulsos, muere la juventud, perecen los sentimientos y sólo queda el amor dominando con su eterno poderío a los supervivientes. Tal es el formidable drama «El Derecho a la Vida» que se exhibe en todos los turnos de hoy en el elegante teatro «Majestic» de Consulado 116 con el teléfono M-4477. No pierda de ver el drama histórico titulado «El Derecho a la vida» del que son los geniales intérpretes de esta gran obra, la bellísima Olivia de Havilland, el apuesto George Brent y el magnífico Claude Rains. El otro estreno de hoy lo constituye la bellísima producción: «Un Príncipe Encantador» interpretada por Patric Knowles Beverly Roberts, Gordon Oliver y Allyn Joslyn. Un bello romance en Hollywood. Completa el programa, un noticiario Fox, un cartón en colores y una comedia.

Precios: Luneta y preferencia 15 centavos antes de las 6 y 30. Después 20 centavos. Tertulia a todas horas 10 centavos. Niños, 10 centavos. El lunes: Harry Carey en «Los Mensajeros del Peligro» con Sally Eileers y «La Escuadrilla 37» por Paul Muni y Miriam Hopkins.

ROXY: «UN YANKEE EN OXFORD»

Hoy, presenta desde la tres, una estupenda matinée el cómodo y moderno «Cinema Roxy», de 14 y Primera, Reparto Almendares, teléfono FO-3255.

Comenzará el programa con la hilarante comedia de Patsy Kelly, «La muela del juicio», el episodio 3 de la espectacular serie «El secreto de la Isla del Tesoro» y el estreno de una interesantísima cinta de James Cagney, titulada: Ritmo de Amor», cuya trama cautiva por completo la atención del espectador.

Finalmente se presentará el estreno del último «hit» de la Metro, «Un Yankee en Oxford», la mejor película del simpático Robert Taylor.

La más chispeante de todas las aventuras de un yankee en inglesas tierras, toda plena de romanticismo, comedia y oportunos toques dramáticos...

Tal es esta interesante y bella producción en que toman además parte Vivien Leigh, Maureen O-Sullivan y Lionel Barrymore.

Los precios serán 15 centavos luneta por la tarde y 20 centavos por la noche. Niños 10 centavos. Tertulia familiar 10 centavos por la tarde y 15 por la noche.

Mañana en matinée desde la 1 p. m. el mismo programa.

RIVOLI: «LOCA POR LA MUSICA»

La última película de Deanna Durbin, «Loca por la música», es siempre que se exhibe un acontecimiento, por eso ha de verse hoy colmado de público el elegante «Cinema Rívoli» de 4ta. y 5ta., Reparto La Sierra.

Un film que el público no se cansa de ver dos y tres veces, encontrando cada vez nuevos atractivos en esa encantadora estrella que se ha metido tan hondo en el corazón de todos los amantes del cinema.

«Loca por la música», es algo marailloso en cuanto a la música, sus canciones son todas lindísimas, pero no es eso lo más asombroso sino la naturalidad con que están intercaladas, y el derroche de dulzura que esta inimitable estrella pone en la interpretación de cada una de ellas, especialmente la canción «Me gusta silbar» que tanta popularidad ha tenido en la Habana.

Completa el programa el último Noticiario y el interesante film, «La Reina del Carnaval», por Dorothy Kent.

Los precios serán corrientes: 15 centavos luneta en la tanda de 4:30 y 20 centavos por la noche. Niños 10 centavos.

Mañana grandiosa matinée a las dos, con comedias, episodio, la impresionante cinta de Hoot Gibson: «La senda de la muerte» y «La nueva cruzada» por Guy Kibee, y estreno de la monumental super-producción: Victoria, Mujer y Reina».

"PELICULAS CUBANAS S. A."

PRODUCTORA DE

"SUCEDIO EN LA HABANA"

Solicita:

MUCHACHAS JOVENES, BONITAS Y DE BUENA FIGURA, QUE CANTE O BAILEN, PARA SU PROXIMA PELICULA.

PRESENTESE CON FOTOGRAFIAS AL JEFE DE PRODUCCION, ANTONIO PERDICES, EN LAS OFICINAS DE TROCADERO NUM. 7 DE 8 A 10 DE LA MAÑANA.

ACTUALIDADES: «LA CIUDAD DE ACERO»

Un grandioso programa es el que anuncia hoy el «Actualidades», el predilecto y confortable cine de las familias, sito en Monserrate 8 y 10, con el teléfono M-5575.

Hoy, en función continua de 2 de la tarde a 11 y 30 de la noche se pasa por la pantalla gigante revista, comedia, el episodio 3 de la sensacional serie «Aguilucho», y estreno de la grandiosa, soberbia producción de colosal argumento «La ciudad de acero» creación de Louise Raine y Spencer Tracy y estreno de la preciosa, regia soberbia joya musical «Nacida para el baile» con la reina del tap Eleonor Powell y James Stewart.

Mañana: «Centinela ¡alerta!» con Angelillo, «Rey sin corona» con Joe E. Brown (Bocaza), comedia, cartón y revista.

4 CAMINOS: «CANCION DEL ALMA»

Segundo día de triunfo en el coliseum de Belascoaín 637, teléfono M-3676, con las películas «La Canción del alma» y «Bodas por partida doble», programa doble al solo precio de 15 centavos antes de las 6 y 30 y 20 centavos después. Niños y la regia tertulia familiar 10 centavos a todas horas.

«Canción del alma» es la mejor interpretación de la pareja romántica del cine mexicano Rafael Falcón y Vilma Vidal. Galán predilecto de nuestro público, por su tipo, por su preciosa voz y su fuerte temperamento dramático, el uno y juventud, belleza, talento y personalidad la otra.

Secundados por Joaquín Pardave y Lucha Reyes, ases de la risa bien conocidos para todos. Domingo Soler que nos conmueve una vez más. La popular música de Barcelata y Cortazar, Trío Calaveras y Trío Ascencio del Río que nos deleitan con bellas canciones.

«Bodas por partida doble» es la película que nos ofrece la oportunidad de admirar una vez más juntos a Wililan Powell y Myrna Loy.

El episodio No. 5 de la serie «Dick Tracy Detective,», un cartón y una revista completan el programa.

Mañana: El mismo programa. A las 9 y media de la mañana, la película científica «Datos gráficos de Pedagogía Sexual» y una conferencia a cargo del eminente sexólogo doctor Angel C. Arce con el tema «Revolución Sexual» y Liberación Social de la Mujer.»

VIVES: «EL BARBERO DE SEVILLA»

Las carteleras del elegante y coquetón cine «Vives», sito en la calle B, entre 27 y 29 en el Vedado, con el teléfono F-3128, anuncian para hoy un programa maravilloso, todo en español.

En tanda a las 4 y 30 de la tarde y nocturna a las 8 y 30 se pasa por la pantalla gigante de este favorito cine de las familias revista, comedia, estreno de la soberbia producción en español «Don Quintín el Amargao» con Ana María Custodio y estreno de la extraordinaria, regia, preciosa joya musical también en español «El Barbero de Sevilla» creación formidable de la bella Estrellita Castro, Miguel Ligero, Roberto Rey y otros.

Mañana: «La Hermana San Sulpicio» con Imperio Argentina, «El Barbero de Sevilla», comedia, episodio y revista.

GRIS: «UNA NACION EN MARCHA»

El elegante y moderno cine «Gris», de Baños y 17, en el Vedado, con el teléfono F-4292, de la empresa Heydrich-Fernández Ledón, ofrece hoy a sus favorecedores un programa grandioso.

En turnos de 4 de la tarde y 8.15 de la noche se exhibirá la divertida, original comedia «Melodía de primavera», con Ann Sothern, Lanny Ross y Charles Ruggles.

En turnos elegantes de 5.30 y 9.45 se exhibirá revista, la variedad «Música, señoritas» y el extraordinario, espectacular y emotivo super-film «Una nación en marcha», creación gloriosa de Frank Lloyd, que interpretan Frances Farmer, Joel Mac Crea y Bob Burns.

Precios: mayores, 20 centavos por la tarde y 30 centavos por la noche; los niños, 15 centavos, y la tertulia 10 centavos a todas horas.

Mañana: «Victoria, mujer y reina» con Ann Neagle y Antón Walbrook; «El desquite, episodio de «La clave infernal», revista y cartón.

MODERNO: «LOCA POR LA MUSICA»

El teatro «Moderno», de Jesús del Monte, con el teléfono X-1305, anuncia para hoy en sus turnos de tarde y noche un soberbio programa: «Loca por la música», de Deanna Durbin y Herbert Marshall; «La voz acusadora», de June Travis y Donald Reegan; el cartón «Delicias de la televisión» y un Noticiario Fox.

Hasta las 6.30, 15 centavos; después, 20 centavos; niños, 10 centavos; tertulia familiar, 10 centavos a todas horas.

Mañana domingo, en todos los turnos, «Loca por la música», «La voz acusadora», «Alegre y despreocupado», «Especialista en coartadas», «Delicias de la televisión» y un Noticiario Fox.

El lunes y martes: «La tempestuosa», de Bette Davis y Henry Fonda. Tertulia familiar, 10 c.

SANTOS SUAREZ: «EL BUCANERO»

«Santos Suárez», el elegante y confortable cine de las familias, sito en Santos Suárez y San Benigno, con el teléfono I-4600, ofrece hoy un programa muy grandioso a sus muchos favorecedores.

En tanda a las 5 y nocturna a las 8.15 se exhibirá revista, comedia, estreno de la simpática, original, magnífica producción «Los pantalones de Emma», con Ann Shirley y Víctor Moore y estreno de la sensacional, formidable, estupenda super-producción dirigida por Cecil B. de Mille «El bucanero», creación de Franciska Gaal, Fredric March y otras estrellas.

Rigen precios intermedios hoy en el Santos Suárez.

Mañana: un programa extraordinaria con «Romance entre balas», de Loretta Young y Don Ameche; «Ora, Ponciano», con Consuelo Frank, Barcelata, el Chaflán, el Chato Ortín, Jesús Solórzano y otras estrellas y episodio.

WILSON: «ROSALIA»

«Wilson», en Belascoain y San Rafael, U-5863; 16 centavos de 1.30 a 6.30 y 20 centavos después; niños, 10 centavos a todas horas.

La mejor proyección y el más perfecto sonido de la Habana, con el nuevo equipo sonoro Sincrofilm Phillips, con pantalla de plata.

Hoy, tarde y noche, la revista semanal y el cartón en preciosos colores «A quien madruga Dios lo ayuda»; las super-atracciones «El conquistador del mar», sensacional y emocionante atracción especial interpretada por George Houston, Ruth Coleman, Juan Torena y Kenneth Harlan; y «Rosalía», formidable super-espectáculo extraordinario interpretado por Nelson Eddy y Eleanor Powell, con Frank Morgan y Edna May Oliver.

A las 5 p. m., «El conquistador del mar», por George Houston, Ruth Coleman y Juan Torena, y «Rosalía», por Nelson Eddy y Eleanor Powell.

El lunes: «¡Valiente familia!», estupenda producción Fox, interpretada por Ann Sothern, Edward Horton y Mary Boland, y «Charles Chan en Broadway», por Warner Oland y Keke Luke.

El martes: «Valor temerario», por Ann Sothern y Dick Foran, y «La vida es así» super-producción argentina.

TOSCA: «LOCA POR LA MUSICA»

«Tosca», en 10 de Octubre 1,007, entre San Francisco y Concepción, en la Víbora, con el teléfono I-3099, de la empresa Alvarez-Hernández, brinda hoy a sus muchos favorecedores un programa monumental.

En tanda a las 5 de la tarde y nocturno a las 8.30 se exhibirá revista, variedad, comedia, estreno de la simpática, original, regia producción «Una muchacha optimista», con César y Pepe Ratti y estreno de la maravillosa, regia, preciosa super-joya musical de bello argumento, «Loca por la música», la última y más genial creación de la bella Deanna Durbin y Herbert Marshall.

Precios, mayores, 20 centavos, y niños y tertulia 10 centavos, a todas horas.

Mañana: «Encrucijada del amor», con Franchot Tone; «Loca por la música», comedia, variedad, episodio de «La patrulla del radio» y revista, en matinée, tanda y noche.

UNIVERSAL: «EL FANTASMA DEL AIRE» (SERIE)

Grandioso fué el éxito alcanzado ayer por la empresa del confortable y favorito cine «Universal», de Egido entre Muralla y Sol, con la exhibición de la serie completa de «El fantasma del aire», que se repite hoy, en esta semana de las series.

Hoy, en función continua de 1 a 11 de la noche, rigiendo los precios populares, se pasa por la pantalla gigante del «Universal», revista, el episodio 7 de la serie policíaca Dick Tracy. Se exhibirá completa la sensacional y muy emocionante super-serie en 12 episodios «El fantasma del aire» y estreno del emocionante, estupendo drama del oeste de mucha acción «Dinamita», con el popular cowboy Charles Starret.

El lunes: «Los tres mosqueteros»

CUBA Y ROJO: MARAVILLOSAS FILMS EN ESPAÑOL

Un programa muy grandioso es el que ofrece hoy el elegante y favorito cine familiar «Cuba», de Suárez y Corrales. En tanda a las 5 y nocturna a las 8.15 se exhibirá revista, comedia, estreno de la soberbia, estupenda producción «El dardo fatal», con Jackeline Wells y Charles Quigley y estreno de la monumental, regia, preciosa super-joya musical en español «El barbero de Sevilla», creación de Estrellita Castro, Miguel Ligero, Roberto Rey y otras estrellas. Precios: mayores, 10 centavos en la tanda y 15 centavos por la noche; niños, 5 centavos a todas horas. Mañana: «La vuelta del ruiseñor»

Otro programa extraordinario es el que ha combinado hoy el confortable y céntrico cine de las familias «Salón Rojo», de Monte y Antón Recio. En tanda a las 5 y nocturna a las 8.15 se exhibirá revista, comedia, estreno de la magnífica, regia producción «Mujeres de la noche», con Jackeline Wells y Don Terry y estreno de la extraordinaria, regia, preciosa joya musical en español «Adiós, Buenos Aires», con Amelia Bence y Titto Lusiardo, con la cooperación del genial compositor Ernesto Lecuona, Esther Borja y la orquesta «Havana Casino». Precios: mayores, 10 centavos en la tanda y 15 centavos por la noche; niños, 5 centavos a todas horas. Mañana: «La novia de la armada» y «Cuarenta y cinco papás»

ESCENARIO Y PANTALL

UN EXTRAORDINARIO PROGRAMA EN EL CAMPOAMOR

Otro ruidoso triunfo se anotó ayer la empresa de este simpático teatro, presentando a la excelsa diva Gladys Swarthout, John Boles y John Barrymore, en la soberbia film musical «Romanza Oriental». Un romance desconcertante en el alegre Budapest, la cuna del romanticismo europeo, donde nobles y millonarios van en pos de sensaciones para sus cansados espíritus...! Amor y música, en una de las más bellas manifestaciones del alma...! «Romanza Oriental» se exhibe hoy, acompañada del intenso, vigoroso y espectacular drama «Contraespionaje», con William Hall y Jane Wyman. Completa el programa el hilarante cartón de Betty Boop, «Recreo a domicilio», la despampanante comedia «Se vende todo» y el Noticiario Fox Movietone.

Mañana, desde la 1, colosal m[illegible]née.

El martes, y toda la semana, [illegible]lliam Powell, el admirable y e[illegible]tísimo ídolo de la pantalla y a[illegible] bella, adorable estrella francesa [illegible]bajadora suprema del chic pa[illegible] en su primera película en Hol[illegible] «La Baronesa y el Mayordomo», [illegible] realización del más fino y e[illegible] gusto artístico, en que el [illegible]mo oculta uno de esos dramas [illegible]dernos del más profundo pe[illegible]

Conjuntamente se estrenará [illegible] plena de acción vertiginosa, y [illegible] mismo, «Una intriga en Chi[illegible]

Pronto, el programa del mil[illegible] risas y carcajadas...! Joe E. B[illegible] (Bocaza) en «Financiero sin [illegible]ro», y Jimmy Durante en «[illegible] de Juventud».

RADIO CINE: «JUVENTUD, MUSICA Y ALEGRIA»

Hoy y mañana son los últimos días que presenta la Warner Bros en el amplio «Radio-Cine» el programa doble que viene exhibiendo con un éxito inmejorable.

Dos magníficas producciones que se titulan «Juventud, Música y Alegría» con Dick Powell al frente del principal protagonista interpretando con su maravillosa voz de tenor las preciosas melodías de la orquesta Los Pensilvanias. Una lujosa presentación y una fiesta estudiantil con bellísimas mujeres. La otra tiene por título «Silencio que condena», de Joan Blondell y Pat O-Brien, cuya trama simpática y emocionante a la vez le hará pasar un rato de entretenimiento. Para completar el programa se exhibe un gracioso cartón en colores titulado Fantasías del año 3.000 y el último Noticiero Metrotone.

Los precios: Luneta y primera [illegible] 30 centavos antes de las 6 y [illegible] y después 40 centavos, los niños [illegible] centavos y la Tertulia entrada [illegible] Concordia 10 centavos.

Mañana, matinée desde la [illegible] media.

El lunes, otro doble programa [illegible] dos estrenos de la Metro titulados «Alma Bravía», de Wallace Beery, Lewis Stone, Joseph Calleia y [illegible] una producción dramática del [illegible]te, que se estrena con «Castillo [illegible] Naipes», de Frank Morgan y [illegible] Beal.

Además el lunes no deje de [illegible] la nueva edición de «Audioscopia», [illegible] película que tiene que ver con [illegible] pejuelos propios para ella. [illegible] emociónese y diviértase con la [illegible]va edición de «Audioscopia».

NACIONAL: «La Paloma» y «RETOÑO DE MEXICO». 20 y 30 c[illegible]

Latino Films presenta hoy en el teatro «Nacional» el espectáculo magno de la cinematografía mexicana: «La Paloma», cuyo tema musical es la popularísima canción del mismo nombre. El reparto de «La Paloma», es extraordinario; Medea de Novara, Alfredo del Diestro, Enrique Herrera, Arturo de Córdova y el actor cómico Don Catarino. Se completa el programa con la producción Paramount «Retoño Mexicano», por Charles Bickford, Monte Blue, Gilbert Roland y el maravilloso chiquillo Billy Lee, revista Metro, y la variedad Paramount «Así es mi tierra». El horario de hoy es el siguiente, «La Paloma», se exhibe a las 3.15, 6.20 y 9.55, y «Retoños de México» a las 2, 5 y 8.35.

Mañana: grandiosa matinée con «La Paloma» y «Retoños de México».

«La Embajada de Arte Popular Mexicano» notable espectáculo [illegible] grado por tres tríos de canciones [illegible] alumnas graduadas del ballet [illegible] Palacio de Bellas Artes, una [illegible] de bailes típicos, un «mariachi» [illegible] nueve charros y una marimba [illegible]ca mexicana, actuará en el te[illegible] Nacional.

Entre los próximos estrenos [illegible]ran «Nueva York Turbulento», [illegible] Leo Carrillo, Henry Armeta, [illegible] Dvorac, Bhill Reghan, Luis Alberni [illegible] y las famosas orquestas de Cab Calloway y Ted Lewis; «Por mis pe[illegible]las» divertidísima producción [illegible]ca por los tres hermanos [illegible] «Alarma», por Jorge Vélez, y [illegible] a exhibirse «Colegio de Señoritas» [illegible] El Chicuelo».

«La Corte Suprema del Arte» [illegible]lebrará próximamente en el te[illegible] «Nacional» una nueva audición [illegible]cenificada.

MUSICA Y MUSICO[illegible]

Los éxitos de dos cubanas

Desde su salida de la Habana ha sido una serie ininterrumpida de triunfos para dos distinguidas y lindas cubanitas, nos referimos a Lilí Batet y a Margot Blanco. Lilí Batet, tiene su puesto en nuestro ambiente musical, como compositora inteligentísima. Sus canciones, de una inspiración nada común, con una fuerza encantadora de sinceridad, se popularizaron, de la «noche a la mañana», como suele decirse; Margot Blanco, ha sido desde hace mucho tiempo, la acompañante eficaz, formándose así un dúo magnífico, para aristocratizar (en el más alto sentido de la palabra) nuestra canción popular. Un día que las oyera Mrs. Grant Mason, señora de la mejor sociedad de Washington, quedó tan bien impresionada del arte de nuestras compatriotas, que a su regreso a Estados Unidos habló de ellas a James Roosevelt. Este las invitó para cantar en su casa de Washington, en el festival de la primavera, (que tuvo lugar el 16 de Mayo pasado), siendo presentadas por el propio James Roosevelt a la distinguidísima concurrencia allí reunida, obtenendo ambas, uno de esos éxitos que marcan ya, la carrera de cualquier artista. El honorable presidente Roosevelt, manifestó sus deseos de conocerlas, y fueron invitadas a la Casa Blanca, recibiéndolas y teniendo para ellas, frases las más elogiosas. Nuestro Embajador en aquella ciudad, señor Martínez Fraga, ofreció un almuerzo en honor de Lilí y Margot en la embajada, siendo además invitadas para cantar en la recepción del 20 de Mayo. En New York debían ofrecer una transmisión por la Broadcasting Co. que tuvo lugar el primero de este mes de 3.45 a 4 p. m. (hora de N. Y.) interpretando: «Mariuchi» canción mexicana. «Así era mi vida», de la propia Lilí Batet; «Como arrullo de palmas», de Lecuona y la popular «Cachita», siendo tal el éxito que fueron comprometidas a ofrecer una segunda audición, el día siguiente, teniendo lugar de 3 a 3 y media p. m. (hora de N. Y.), y en la cual interpretaron: «Alma [illegible] Roca», la bella y popular canción [illegible] Lilí Batet; y «Tabú», de Margarita Lecuona. (A la terminación de [illegible] primera audición de Radio, recibí un cable de Mrs. Mason y Jam[illegible] Roosevelt, felicitándolas.) En un [illegible] privado han sido presentadas a [illegible] Prensa, a Empresarios, etc., etc. [illegible] todo ese mundo grande y difícil [illegible] las grandes ciudades, que está [illegible] ha tenido que inclinarse ante el e[illegible]te encantador de nuestras compa[illegible]triotas. Para nosotros (que mu[illegible] hemos escatimado nuestra m[illegible] simpatía a Lilí Batet y Margot Blanco) este triunfo no nos extraña, [illegible] nos llena de satisfacción.

Arminda Schutte

Pocas son las localidades disponibles para el concierto que ofrece mañana domingo día 12, en el Teatro Auditorium del Vedado, la notable pianista Arminda Schutte, para el cual ha sido preparada, después de un año de perfeccionamiento por el gran pianista y pedagogo Josef Lhevinne. La gentil señorita Schutte interpretará: Sonata en A bemol Mayor, Haydn. Sonata op. 10 número 3, en Re Mayor, Beethoven. Varattions

Obsequios
para los Antonios

No les queda a ustedes más día que el de hoy para elegir los regalos a los Antonios — niños, jóvenes o caballeros — de su familia y de su amistad.

Pero el problema de la selección del objeto útil, de la cosa práctica, en que se inspira el regalo moderno, deja de ser para ustedes en los Almacenes "ULTRA"—dedicados a especialidades masculinas—un motivo de preocupación para convertirse en la fácil y agradable tarea de ver y decidir en muy pocos minutos, con todas las garantías de la novedad, del buen gusto y de la economía en todos los artículos.

ELIJA HOY SUS REGALOS PARA LOS ANTONIOS EN

ALMACENES Ultra

Reina 39, 41 y 43, frente a Galiano

Sucursal: "La Casa Pinón", Monte 75

CRONICA HABANERA

FIGURAS DEL BALLET

Con gusto traemos a nuestra crónica el retrato de la bella señorita Ernestina Castro, que hará el papel principal en el ballet «Alicia en el País de las Maravillas», uno de los números más interesantes del recital de Bailes Clásicos anunciado para mañana, domingo, a las diez, en el Principal.

La señorita Castro, poseedora de exquisito temperamento, tendrá, también, a su cargo, varios solos.

Un éxito le deseamos.

INTERESANTE ACTO. — Hoy, a las cuatro de la tarde, en el hemiciclo de la Secretaría de Educación, se llevará a cabo la inauguración del Instituto Cubano-Chileno de Cultura.

A este acto, que promete resultar brillantísimo, asistirán como invitados de honor el Secretario de Estado doctor Juan J. Remos y el Secretario de Educación, doctor Fernando Sirgo.

Abrirá el acto con breves palabras el Director de Cultura de la Secretaría de Educación, doctor José María Chacón y Calvo.

Después hablará el Ministro de Chile, Excmo. Sr. Emilio Edwards Bello.

A continuación ocupará la tribuna el Jefe de la Misión Cultural Chilena, que se halla en la Habana, doctor Luis Galdamés, Decano de la Facultad de Filosofía de la Universidad de Chile, quien disertará sobre la fundación de la Universidad de Chile y de su primer rector don Andrés Bello.

Se invita por este medio a todos los amigos de Chile y muy especialmente a nuestras altas autoridades, cuerpo diplomático y sociedad habanera.

Será un acto público, de verdadero lucimiento.

DEL CASINO DE LA PLAYA.—Esta noche se congregará nuestra sociedad elegante, en el aristocrático Casino de la Playa.

Sus fiestas magníficas, celebradas en brillante sucesión, constituyen lucidos acontecimientos sociales, ya que tienen una especial característica de alegría y animación, en un ambiente elegante y distinguido.

Hoy es sábado de moda.

Y cuenta con un aliciente poderosísimo.

No es otro que el debut de la maravillosa pareja de bailes internacionales D'Angelo and Porter, estrellas insuperables del baile de salón, que vienen contratados por la empresa del Casino.

D'Anyelo and Porter proceden del «Cascades» del Hotel Biltmore de Nueva York y del Radio City Music Hall del mismo lugar, donde han obtenido sendos triunfos por su incomparable arte, su agilidad y la elegancia de sus bailes.

Esta magnífica pareja, que está considerada entre las tres primeras en los Estados Unidos, será la sensación de la temporada.

Complétase el show de esta noche con Angelita Campos, la genial intérprete de los bailes españoles que tantos aplausos ha conquistado por su gracia y su donaire.

En cuanto al baile estará a cargo de dos de nuestras mejores orquestas: la orquesta «Casino de la Playa», bajo la batuta de Guillermo Portela, y el «Conjunto del Ritmo», dirigido por Armando Valdespí.

Según nos informa Raúl, el insustituible «maitre d'hote» las reservaciones de mesas para la fiesta de esta noche, llenan una larga relación de nombres conocidos y continúa recibiendo órdenes, durante todo el día por el teléfono FO-7165.

La fiesta de hoy brindará tema preferente a nuestra crónica.

Mañana domingo, día popular en el Casino de la Playa, se verá de nuevo muy favorecido, en sus tres aspectos de la comida, el show y el baile.

Por la tarde, hoy y mañana, como todos los días, abre sus puertas el Casino desde las tres, pues numerosas familias allí acuden a disfrutar de los distintos juegos de azar instalados.

Hay ruleta, bacará, seven-eleven y otros entretenimientos propios del lugar.

Ahora hablaremos de la fiesta del jueves último, día de moda, que resultó una de las más animadas de la temporada.

En ella se despide de nuestras familias el aplaudido trío Harris-Claire and Shannon que ofreció una magnífica temporada, haciéndose ovacionar en todas sus actuaciones.

Y tuvo efecto la presentación de los «ídolos nacionales de la Corte Suprema del Arte».

José Antonio Alonso, el popular locutor, que actuó de maestro de ceremonias, presentó a las encantadoras estrellas nacientes Estrellita Díaz, Magali del Valle, Irma Puente, Candita Céspedes y Elsa Valladares, esta última, que no pudo hacer gala de su voz por encontrarse sufriendo una afección de la garganta, y los jóvenes «Carioca» y Alipio Campos.

Todos ellos ofrecieron números simpáticos y exquisitos.

Estrellita Díaz cantó deliciosamente, y recibió el premio de cincuenta pesos donado por la empresa del Casino de la Playa, por haber sido la más aplaudida.

Candita Céspedes cantó acompañándose con guitarra y Magali del Valle e Irma Puente ofrecieron números clásicos; «Carioca» se acompañó con la guitarra y Alipio Campos hizo una imitación de Eusebia Cosme.

También presentaron a la monísima niña Adria Catalá, de cuatro años de edad, que cantó, y la empresa del Casino creó un premio especial consistente en una magnífica muñeca de la acreditada tienda «El Encanto».

Y después la graciosa niña de seis años Lily Villagelíu, bailó un número español acompañándose con las castañuelas y fué obsequiada por la empresa del popular «night club» con un vestido.

La numerosa concurrencia allí reunida, disfrutó de horas divertidísimas.

He aquí algunos de los «parties».

Citaremos primeramente la gran mesa donde se reunían el señor Angel Cambó, Director de la C.M.Q., y su gentil esposa Rosario Arredondo, el señor Miguel Humara, de la conocida firma «Humara y Lastra», y su esposa Elvira Gándara, el Director Social del Casino, Ricardo Garmendia y su esposa María Elena Martínez Pedro, el señor Ivan Valdés y señora María Cuevas, el señor Emilio Catalá y Clotilde G. de Catalá, las señoras viuda de Cuevas, Juana María A. de Céspedes, y Blanita Q. de Lastra, las señoritas Cuca Humara, Amada Díaz, Beatriz Díaz, Estrellita Díaz, Candita Céspedes, Irma Puente, Elsa Valladares, Magali del Valle, Adolfina del Valle, Angelina Medina, Francia Gómez y Delia Puentes y el señor Juan Nápoles.

El señor Félix Gronlier y su gentil esposa Amelia de Céspedes.

El Representante a la Cámara señor Aurelio Riverón y su esposa Gloria Wheeler, tenían invitados al señor Antonio Cubillas y María Barroso de Cubillas y a las señoritas Asunción y Mercedes Cubillas.

El señor Angel del Valle y Raquel Herrera de del Valle con la señorita Loló Angulo y su prometido, el joven Jorge Cancio.

En una mesita René Rocha y Mercedes Gómez Mena de Rocha.

Un «party» muy animado del Director General del Casino, señor Pepe Vázquez y su esposa Marta Mello con el Administrador del mismo señor Jorge Esteva y Georgina Lahirigoyen de Esteva, el señor Mariano Pie y Mariana Siré de Pie y el señor Ignacio Coello y Aurora Vázquez de Coello.

El doctor Enrique Arango y su encantadora esposa Ofelia Cortina con la bellísima Rosario de Blanck y Pancho Arango, Livia Averhoff y Raúl del Monte y Edelmira Sampedro y Felipe Cadenas.

En una mesita Ena Senior y Luis Soria y Magda Urruela y Jorge Bethart.

El doctor Ramón Martínez Pedro y su esposa Marilita Barruecos.

El señor Raúl Karman y señora Adriana Plasencia con el Senador Carlos Saladrigas y Esperancita Plasencia de Saladrigas y Francisco Saladrigas y Lucrecia H. de Saladrigas.

El doctor Gustavo Pérez Abreu y señora Margot González con Margarita Lejarza y el doctor Roberto Pérez Abreu.

Mr. y Mrs. John K. Peclet con María Esperanza Martínez y Fernando de Cárdenas.

Antonio Menéndez y Rosa Cortina de Méndez y las señoritas Zoila y Blanca Ledón.

Joe Ferrer y su esposa Milly Mendoza.

Y por último el señor Alfredo Mendiola y señora Carmen G. de Mendiola con Amparo Mendiola y Armando Rodríguez.

LA FIESTA DEL TENNIS.—Llegó la fecha, de un esperado acontecimiento.

No es otro que la gran fiesta del Vedado Tennis Club, para la que hay tanto entusiasmo y tanta animación en nuestro mundo elegante.

Trátase de la fiesta para conmemorar el 36o. aniversario de la fundación del club que tradicionalmente constituye uno de los eventos más importantes del año en aquella casa del Vedado.

La orquesta Touzet y un septeto amenizarán el baile que dará comienzo a las diez de la noche.

Se admirará en los salones un lindo adorno floral y una gran iluminación que se propagará a las terrazas y jardines.

A la una del día, tendrá efecto el almuerzo para los socios exclusivamente, almuerzo que como todos los años servirá también para festejar tan grato aniversario.

Reseñaremos ambas fiestas.

CEREMONIA NUPCIAL. — En la capilla del Colegio Nuestra Señora de Lourdes se celebrará hoy sábado a las seis y media de la tarde, la boda de la graciosa señorita Luisa Elvira Pichardo y Arredondo, con el correcto joven Raúl Fuertes y Sandoval.

El jardín «Milagros», el elegante jardín de Prado y Colón, tiene a su cargo el ramo de la novia, una preciosa creación en gardenias y nardos que lleva el nombre de «Réve d'Amour».

(Continúa en la página ONCE)

THERMOS UNIVERSAL

El más extenso y completo surtido en Thermos de la marca Universal propios para Pic-Nics o para mantener líquidos a la temperatura deseada durante 72 horas

JUEGOS DE JARRA
de 1 litro desde $12.50
de ½ litro desde 10.50

THERMOS DE 1 GALON
desde $4.50

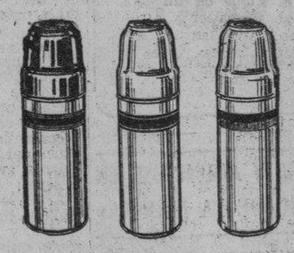

BOTELLAS THERMOS
de 1 litro desde $2.00
de ½ litro desde 1.25

FERRETERIA
MONSERRATE

O'REILLY Y MONSERRATE — TELEFONOS M-2487 y M-1194

Lunes 13 - San Antonio
Una calurosa congratulación

Haga que en el futuro este onomástico sea recordado por algo especial — un regalo DISTINGUIDO.

Las GRANDES REBAJAS de la Joyería "EL GALLO", le permiten hacer este presente por MUY POCO DINERO.

¡PERMITANOS DEMOSTRARLE QUE DEFENDEMOS SU DINERO! ¡VISITENOS Y COMPRUEBE QUE NO COBRAMOS NUESTRO SELLO DE DISTINCION!

Joyería "EL GALLO"
«Famosa por sus regalos de distinción»
SAN RAFAEL E INDUSTRIA

COMPRE EN LA FABRICA Y GANARA EL 50%
La Luisita
MONTE 121
esquina á Angeles
Telf. A8107 · HABANA

REGALOS DIARIOS APROVECHESE

NECESITAMOS DINERO

HOY, SABADO, DIA 11:	
Tapetes de Seda extra, de $3.50	a 1.68
Camisa de Sport de Seda extra, de $1.75	a 0.68
LUNES 13, "SAN ANTONIO":	
Cubrecamas de Tul extra finas, de $4.50	a 2.63
Corbatas Alta fantasía "Fancy Club", en su estuche, de $1.25	a 0.51
MARTES 14:	
Colchoneta Camera Semi-Seda, extra	a 2.16
Camisetas para hombre, de $0.25	a 0.09
Camisas Sport para niños; todas las tallas, de $0.60	a 0.29
MIERCOLES 15:	
Colchón Camero Flor Seda Pura, garantizado	a 5.98
Camisas "Marvin", todas las tallas, de $1.25	a 0.71
JUEVES 16:	
Sobrecama Camera Seda, alta calidad, de $4.00	a 2.38
Camisas blancas finas; todas las tallas, de $1.00	a 0.43
VIERNES 17:	
Tela Antiséptica, Pieza de 11 Varas	a 0.71
Mosquitero Camero Imperial	a 0.69
Trusas de hombre; todas las tallas, Lana pura, de $1.50	a 0.78
SABADO 18:	
Cubrecamas Cameras Piqué doble, extra, de $1.80	a 1.28
Camisas finas, todas las tallas, de $1.50	a 0.83

ELIMINE LA EXCESIVA GRASA DE SU CUTIS CON
JABON DE MAX FACTOR HOLLYWOOD

Plazo improrrogable

Se ha concedido por el Jefe Local de Cabañas, un plazo improrrogable de diez días al Alcalde Municipal para que lleve a cabo obras urgentes en el matadero municipal el cual constituye una constante amenaza para la salud pública.

RECLAMADO

Emilio Sangronís Nordelo, de 18 años y de Tacón 13, fué arrestado por el Sargento José Cepero y vigilante 2324, del Buró de Investigaciones, por encontrarse reclamado por el Presidente de la Sala de la Audiencia de la Habana, en causa número 603 de 1937.

FALSO QUE SE PIENSE AUMENTAR EN ALEMANIA EL SERVICIO MILITAR

BERLIN, junio 10. (Havas).—Todos los rumores circulantes en el extranjero sobre el posible aumento del servicio militar alemán, son invenciones de «tendencias puramente destructivas», se declaró hoy n los círculos militares autorizados. Se hace observar también que la noticia de que Checoeslovaquia estudia la implantación del servicio militar de tres años, no ha sido confirmada oficialmente todavía.

CAFE LUNCH Y RESTAURANT
EL SIGLO XX
COMIDAS ALMUERZOS CENAS
ARROZ CON POLLO A TODAS HORAS DEL DIA
ESPECIALIDADES: JAMON EN DULCE Y LECHON ASADO
HELADOS REFRESCOS PASTELERIA DULCES
BELASCOAIN ESQ. A NEPTUNO
EXCELENTES VINOS Y LICORES DE MARCAS

VITI
AGUIAR 91 Y 120

EL ACONTECIMIENTO DE HOY EN SANS SOUCI

Artini y Consuelo, gran pareja de bailes internacionales, que ha sido la sensación de la temporada invernal en los Estados Unidos y Europa, debuta esta noche en el aristocrático restaurant garden Sans Souci.

Artini y Consuelo, cuyo éxito está asegurado, se presentarán en números de extraordinaria belleza, de gran originalidad, en los que pondrán de manifiesto la exquisitez del estilo, y la distinción de su arte. Consuelo, mujer elegante, bella y distinguida, hace una pareja admirable con el apuesto Artini.

Un «succés» será el debut de esta gran pareja.

2 HOTELES preferentes en NEW YORK

En la ciudad: HOTEL LA ESTRELLA
Netamente español. Ambiente familiar. Céntricamente situado. Amplias habitaciones. Ascensor. Baños privados. Duchas. Espacioso comedor. Sabrosa cocina española y criolla. Precios muy moderados. Especiales para familias.

En el campo: HOTEL HABANA Stamford, N. Y.
Situado en lo más alto, sano y pintoresco de las Montañas de Catskill, lugar predilecto y desde años afamado entre las mejores familias hispanas. Comodidades. Habitaciones con baño privado. Salones de recreo. Exquisita cocina española y criolla. Deportes. Precios módicos.

Ambos administrados por Nicanor Fernández, Hotel La Estrella, 129-131 W. 74th St., N. Y. Tel. TRafalgar 7-1750 Cable: NIKI
Amplios informes a solicitud.

NO HAY NADA COMO LA MAGNESIA
PARA NEUTRALIZAR LOS ÁCIDOS BUCALES QUE CAUSAN CARIES Y DOLOR
Phillips' MILK OF MAGNESIA Tooth Paste
Contiene más de 75% de Legítima Leche de Magnesia de Phillips.
AYUDE UD. A SU DENTISTA A CONSERVAR SUS PROPIOS DIENTES Y ENCÍAS, USANDO DIARIAMENTE . . .
Pasta Dentífrica PHILLIPS

LOZA CRISTAL PORCELANA
Inmensidad de Vajillas, de finísimos dibujos y colores atractivos, juegos de copas. Nuestros precios e xcepcionales: Ferretería OLAVARRIETA. Neptuno 106 entre Campanario y Perseverancia.
A-9480, LA LLAVE

Restaurant-Bar EL JARDIN
LINEA Y C, (VEDADO) — TELEFONO F-6070
TABLE D-HOTE PARA HOY SABADO

DE $1.00
Cocktel de Frutas o Consomé Celestina.
Cangrejos Rellenos.
Filete Miñón con legumbres.
Ensalada Estación.
Pudin Diplomático.
Pan, Mantequilla y Café.

DE $0.75
Cocktel de Frutas.
Sopa Puré San Germán.
Tronchos de Mero salsa Tártara.
Spaghetti La Pasiega Caruso.
Ensalada mixta.
Flanes de Vainilla.
Pan, Mantequila y Café.

ESPECIALIDAD DE LA CASA: «SPAGHETTI LA PASIEGA A LO CARUSO».

M.E.C.D. 2016

"VITI"
creadores de modas masculinas.
"Rivón"
guayaberas su última creación.

SUSCRIBASE Y ANUNCIESE EN EL «DIARIO DE LA MARINA»

New York, New Orleans y Boston a La Habana y Santiago de Cuba.
Desde La Habana a Centro y Sur América.
UNITED FRUIT COMPANY
Departamento de Pasajes: Prado 84, Tel. M-7238, M-9529
Oficinas Generales: Muelle de Sta. Clara Tel. M-6975

FARMACIAS DE TURNO HOY SABADO

DESDE BAHIA A PASEO DE MARTI (PRADO)

Bernaza (Plácido) No. 4	M-2142
Acosta y Compostela	M-5040
Merced Esq. a Picota	M-904
Muralla y San Ignacio	M-2710
San Ignacio No. 16 P. Catedral	M-3630
DE PASEO DE MARTI (PRADO) A P. VARELA (BELASCOAIN)	
Prado y Virtudes	M-8883 M-5453
Esperanza No. 57	M-4034
Galiano No. 129	M-6866
Crespo No. 16	M-2737
Campanario y Condesa	M-4516
Campanario y Animas	M-4540
Monte No. 128	M-8076
Belascoaín No. 121	M-4653
Belascoaín No. 19	U-5600
Aguila No. 42	M-4184
Gervasio y Maloja	M-5545
Escobar y Lagunas	U-3044
Aguila No. 250	A-7977
Reina No. 89	M-2300
Salud y Lealtad	M-5440
San José y Lealtad	M-4766
Industria y Neptuno.	M-4277 M-4684
Neptuno y Perseverancia	M-3202
Industria No. 54	M-2292
DE P. VARELA (BELASCOAIN) A AVE. DE MENOCAL (INFANTA)	
Belascoaín 98	M-6657
Infanta y Benjumeda	U-2425
Infanta y San Rafael	U-6890
Avenida de Menocal y Jesús Peregrino	U-3086
San Lázaro 265	U-6822
San Rafael y Aramburu	U-6902
Hospital y Jovellar	U-6630
Monte y Matadero	M-4785
Monte 404	M-1573
Oquendo y Sitios	U-6731
Reina 89	M-2300
Diez de Octubre 130	M-5303
San Rafael 152	U-3132
VEDADO	
Línea No. 20	F-6224
5 No. 40	F-5872
12 y 21	F-6172
23 entre 2 y 4	F-6130
26 entre 27 y 29	F-6164
Zapata entre A y B	F-6065
23 e Y	F-6111
VIBORA	
Santa Catalina 61	X-2317
10 de Oct. y Estrada Palma	X-7756
10 de Oct. y Ave. de Acosta	I-3555
Dolores y Lawton	X-3058
JESUS DEL MONTE Y SANTOS SUAREZ	
10 de Oct. 267	I-7795
10 de Oct. y Princesa	I-4444
J. Bruno Zayas y Lacret	I-7777
J. Delgado y Libertad	I-3535
LUYANO	
Caserío de Luyanó No. 20	X-2187
Municipio y Luco	X-2334
Luyanó 121	I-7452
CERRO	
Agua Dulce 10	M-5026
Calzada del Cerro 815	I-7272
Calzada del Cerro 891	I-7342
Moreno 40-B	I-7410

Este grupo deberá prestar servicio público todo el día y la noche de los domingos siguientes:

Febrero 3, Marzo 20, Mayo 1, Junio 12, Julio 24, Septiembre 4, Octubre 16, Noviembre 27.

Estos turnos han sido acordados en cumplimiento de lo dispuesto en el Art. VI del Decreto-Ley 2604 de 7 de Noviembre de 1934.

SOCIEDADES ESPAÑOLAS

PARA LA REDENCION DE LA CUOTA SOCIAL APRUEBA UN REGLAMENTO MUY EQUITATIVO EL "C. GALLEGO"

Un magno proyecto presentado por la Comisión Económica a quien se le había encomendado su estudio, acaba de ser aprobado por la Asamblea de Apoderados del Centro Gallego. Se trata de la «redención de la cuota social» por etapas, para regular la cual se sancionó el Reglamento que a continuación publicamos por el excelente interés que tiene para la colonia gallega y para el público en general:

Artículo 1.—Los socios del Centro Gallego de la Habana que así lo deseáren, y los que no siéndolo al presente, quisieran disfrutar de estos beneficios, podrán redimir sus cuotas sociales de acuerdo con la clasificación siguiente:

a).—Pagarán $400.00 los no asociados comprendidos entre la edad de un a 30 años, y los asociados de cualquier edad que lleven en las listas sociales, ininterrumpidamente, menos de 15 años, siempre que pretendieran redimir sus cuotas antes del plazo fijado.

b).—Pagarán $250.00 los asociados que llevaren de 10 a 19 años consecutivos de socios. Tiempo promedio entre 10 y 19 años para la operación: 15 años.

c).—Pagarán $200.00 los asociados que llevaren de 20 a 29 años consecutivos de asociados. Tiempo promedio entre 20 a 29 años para la operación: 25 años.

d).—Pagarán $150.00 los asociados que llevaren de 30 a 35 años consecutivos de socios. Tiempo promedio entre 30 a 35 años para la operación: 30 años.

e).—Pagarán $100.00 los socios que llevaren más de 35 años consecutivos de asociados. Tiempo promedio para la operación: un año.

Art. 2o.—Los socios de las distintas clasificaciones enumeradas podrán pagar sus redenciones en plazos semestrales, siempre que el pago inicial no sea inferior a la cuarta parte de la cantidad total, entregándosele por la Sociedad el recibo que acredite estas operaciones.

Art. 3o.—No se considerará redimido o vitalicio el socio que no haya liquidado totalmente a la institución la cantidad de la clasificación que le correspondiere.

Art. 4o.—El socio que no pudiese seguir abonando sus plazos con puntualidad o reclamase la devolución de las cantidades entregadas a cuenta, se le devolverán éstas sin derecho a percibir por ellas intereses de ningún género, deduciéndole el importe de los recibos de cuota social entre la fecha en que optó por estos beneficios y la que, por incumplimiento o voluntariamente, renuncia a ellos.

Art. 5o.—Todas las cantidades que por concepto de redenciones, ingresen en el Tesoro social, se llevarán a una cuenta especial que se denominará «Fondo para Amortización de Bonos», y se aplicarán sólo y exclusivamente a la adquisición de bonos hipotecarios de la deuda social, cada vez que su saldo exceda de $1,000.00; no así las cantidades que ingresen por intereses que serán aplicadas a las atenciones ordinarias de la Sociedad.

Art. 6o.—Los asociados que desearen amortizar su cuota y se encontraren comprendidos en la clasificación del apartado a), serán sometidos a un riguroso examen facultativo por tres médicos de visita de la casa de salud, conjuntamente con el señor Director, a fin de que el resultado del reconocimiento constituya una verdadera garantía.

LA JUVENTUD CAPITALINA QUE SABE DIVERTIRSE, IRA EN LA NOCHE DE HOY A LA ARTISTICA GALLEGA, DONDE SE EFECTUARA «LA SORPRESA DEL AÑO». BUENA MUSICA

El tema del día entre los bailadores no es otro que la verbena «La sorpresa del año», formidable acto que se efectuará hoy desde las nueve de la noche hasta las cuatro de la mañana en los amplios salones de la Agrupación Artística Gallega, situada en Zulueta esquina a Gloria.

Dicha institución ha celebrado muy brillantes actos, mas ninguno superior a este a que hacemos referencia. La iluminación de los salones, diseñada por Luis Sosa y Cía, habrá de llamar poderosamente la atención de los concurrentes, así como los kioscos típicos y pintorescos, en los que se expenderán manzanilla, churros, rosquillas, etc. etc. Y en lo que respecta a música, lo mejor de lo mejor, destacándose los Hermanos Laguardia y el Quinteto de Tomé.

Los organizadores de «La sorpresa del año», entre los que descuellan la presidenta del Comité de Damas, señora Aurora Rodríguez de Alvarez; el Presidente de Propaganda, señor Jacobo Fernández y el secretario de ese organismo, señor José María González, no han omitido esfuerzos a fin de que la concurrencia tenga el mayor número posible de alicientes. Además ha acordado que los caballeros abonen sólo cuarenta centavos por la entrada. Las damas, por invitación, que pueden solicitar en la Secretaría social.

La palabra de orden para hoy es —no lo olviden— asistir a la Agrupación Artística Gallega, donde habrá diversión ininterrumpida aun en el caso de que se aparezca Madame la Lluvia...

Por tratarse de algo extraordinario, alrededor de las diez p.m. harán acto de presencia en los salones de la Artística Galega, los chicos de la crónica española, señores Pablo Rodríguez Presno, Miguel Roldán, Salvador Gumbau y Cándido Posada, a quienes se ha invitado especialmente.

RASGO EJEMPLAR DEL SR. JOSE SOLIS JORGE EN EL CENTRO DE DEPENDIENTES

Un gesto digno de ser conocido es el que acaba de tener con la Asociación de Dependientes del Comercio el asociado señor José Solís Jorge, quien, por precarias situaciones económicas que, para suerte suya, han desaparecido ya, dejó un día de abonar sus cuotas de socio al amparo del derecho de exención de las mismas que los Estatutos reconocen, y que ahora ha participado que se encuentra en disposición de pagar, pues tiene trabajo y goza de buena salud.

Bien visto, el señor Solís no ha hecho más que cumplir su deber. Pero el gesto es revelador de su espíritu verdadero y de su probidad. De ahí que lo destaquemos como ejemplo digno de imitación.

La exención del pago de la cuota es una medida a la que sólo realmente debe acogerse aquel que totalmente se encuentre desamparado e inválido para el trabajo. Es, ciertamente, un seguro; pero un seguro que para que exista solo debe disfrutarlo quien carezca de todo recurso, de amparo y protección.

MONTES DE OCA IMPULSA LA PROPAGANDA A DIARIO EN LA SOCIEDAD CANARIA

La Sección de de Propaganda de la «Asociación Canaria», celebrará importante junta en la próxima semana. Su presidente, señor Francisco Montes de Oca y Falcón, nos informa que en dicha sesión se tratarán asuntos trascendentales relacionados con el Concurso de Nuevas Inscripciones que aprobará dicho organismo y del que probablemente conocerá esta noche el Comité Ejecutivo. Asimismo serán tratados particulares relativos al desenvolvimiento de distintas dependencias de la colectividad, a fain de intensificar campañas de propaganda en pro del aumento de asociados para las mismas.

Tendremos al tanto a nuestros lectores respecto a esa junta, que resultará muy animada y de positivos beneficios para la mejor propaganda de la institución.

BODA MENENDEZ-PEREZ

Hoy, sábado, a las 6:30 p.m. contraerán matrimonio en la iglesia Parroquial del Cerro, la distinguida y bella señorita Rosa María Menéndez, hija de nuestro buen amigo el vicepresidente del «Comité Progresista del Centro Asturiano». Sr. Demetrio Menéndez, con el correcto y caballeroso joven Juan Pérez Beltrán.

A la feliz pareja hacemos llegar nuestro sfervientes votos por su eterna ventura.

FARMACIA
PENICHET
Belascoaín y Virtudes
DE TURNO HOY
SABADO
y Mañana
DOMINGO
Todo el día y toda la noche
Mensajeros a todos los barrios de la ciudad.
U-7004
U-6855
U-5600
Llámenos y pasaremos a recoger sus recetas.

TRASCENDENTAL ACUERDO HA TOMADO LA SOCIEDAD DE VENDS. DE CALZADO

ordinaria esta sociedad. El Presidente, señor Fernando Soto, acompañado del Tesorero, señor Amaro Fernández y del Secretario señor Angel Castillo, declaró abierta la sesión ordenando dar lectura al Informe de la Comisión de Glosa, que fué aprobado.

Acto seguido y comprobado el quorum necesario, la Junta se constituye en sesión extraordinaria, a fin de discutir la reforma del Reglamento que la Comisión nombrada al efecto presenta para su aprobación.

El señor Presidente ordena al Auxiliar de Secretaría dé lectura al Reglamento, aclarando el propio Presidente los Artículos que han sufrido reforma por la Comisión, los que fueron aprobados según se presentaron, hasta el Art. 6, inclusive, sin gran discusión.

Al dar lectura al Art. 7, que estatuye la forma de inscripción y admisión de asociados, el inciso (g) es objeto de gran debate en el cual toman parte los señores M. Martínez, A. Fernández, J. Orjales, J.A. Berben, A. Tenreiro, J. Pérez, J. Ford, M. Villabella V. Gutiérrez, J. Cao, S. Gurinsky, R. Anca, A. Castillo y F. Sampedro.

Después de amplia discusión es aprobado el inciso según fué presentado por la comisión y el cual quedará redactado en la forma siguiente: «Inciso (G): todo vendedor de Calzado que desee ingresar en esta Unión, además de lo que estatuye este Art. abonará al ser aprobada su inscripción el recibo de Ingreso de cuota ordinaria y no tendrá derecho al Fondo de Beneficencia hasta transcurridos tres años de su inscripción, siempre y cuando haya abonado con puntualidad la cuota social».

Después de aprobado el Art. 8, y teniendo en cuenta lo avanzado de la hora, el señor Presidente suspende la sesión para reanudarla el próximo lunes a las 4 p.m., continuando la discusión de las reformas.

MATINEE EN «LA COTORRA»

La comisión organizadora de «Zambra cubana», gran matinée bailable que se llevará a efecto en los jardines «La Cotorra», el domingo 12 de junio, de 12 del día a 6 de la tarde, nos comunica que reina gran entusiasmo para ese festival. Tomarán pare en el mismo la famosa orquesta del maestro Romeu y el «Septeto Nacional».. Los caballeros abonarán una cuota de 40 centavos y las damas, como siempre, disfrutarán libremente de la «Zambra».

El domingo 12 de junio se congregará lo más selecto de nuestra juventud en los jardines «La Cotorra».

LOGRA PREPONDERANCIA UN NUEVO SERVICIO CREADO EN «NUESTRA SRA. DEL PILAR»

Un verdadero éxito ha sido la instalación de los servicios de Maternidad Obrera, en la Clínica Ntra. Sra. del Pilar.

Gran número de obreras, amparadas por la Caja de Maternidad han concurrido a esta excelente clínica para ser atendidas en los momentos de su parto.

La esmerada asistencia que en esta clínica se presta a los asociados y pensionistas, es comentada muy favorablemente por todas las señoras que tienen la suerte de ser asistidas en nuestra señora del Pilar.

El doctor Eduardo Díaz Betancourt, Director del servicio de Maternidad, y su competente auxiliar, la señorita Zoila Martínez, reciben diariamente testimonios de gratitud de las diversas señoras que concurren. El establecimiento del servicio de Maternidad Obrera en la clínica Ntra. Sra. del Pilar, es un nuevo acierto de sus dirigentes, que, una vez más demuestran no reparar en gastos ni esfuerzos para dar a sus asociados y al público aquello que los mismos necesitan.

ACTOS PARA HOY

AGRUPACION ARTISTICA GALLEGA: Grandiosa verbena «La sorpresa del año», en sus amplios salones de Zulueta 46, altos. Habrá kioscos; regia iluminación y buena música. Los caballeros sólo abonarán 40 centavos. Damas por invitación.

CENTRO CASTELLANO: Magnífica velada a las nueve en sus amplios salones de Dragones y Egido.

CLUB DEPORTIVO HISPANO AMERICA: Brillante fiesta bailable por la noche en sus salones de Prado 125, altos, amenizada por dos notables conjuntos.

AGRUPACION PROGRESISTA: Gran baile social por la noche en sus propios salones de Prado y Neptuno.

CLUB ALLERANO DE LA HABANA: Banquete en honor de su expresidente don Antonio Suárez, a las nueve de la noche en el hotel «Nueva Isla», sito en Monte y Suárez.

FIESTAS PARA MAÑANA

CLUB LLANERA: Excursión social a Surgidero de Batabanó en horas de la mañana.

LICEO DE MEDINA: Regio baile por la noche en sus amplios salones de 23 esquina a D, Vedado, amenizado por Emilio Parada y «Gloria Matancera».

CLUB DEPORTIVO CARMELO: Magnífico baile por la noche en su espléndida terraza de Línea y 18, paradero del Vedado, amenizado por la orquesta Mojica y el Quinteto Tomé. Caballeros, 20 centavos.

JUVENTUD DE BALEIRA Y SU COMARCA: Regio festival desde las 10 a.m. en los jardines de la Cervecería Polar, amenizado por cinco orquestas.

SOCIEDAD CASINA DE LA HABANA: Banquete en honor de dos distinguidos socios, a la una de la tarde en el «Palacio de Cristal», sito en San José y Consulado.

ATIENDESE CON ESMERO EL SECTOR DE MATERNIDAD EN EL SANATORIO COVADONGA

Dejando relativamente a un lado aquellas enfermedades que entran en la clasificación de ginecológicas, el Departamento o Sala de Maternidad de la Casa de Salud «Covadonga» viene prestando servicios eminentes a las asociadas de la institución astur que ingresan en la misma, demostrando la capacidad de los profesionales que la atienden y la pericia del personal auxiliar que comparte la responsabilidad y que, también y es justo, recoge los lauros de una labor que durante el pasado año de 1937 acusa cifras tan destacadas como las que vamos a exponer por servicios prestados en la Sala de Maternidad. Partos fisiológicos, 229; partos prematuros, 3; grandes extracciones, 15; aplicaciones de forceps, 40; cesáreas abdominales, 10; sinfisiotomía subcutánea, 1; Ictero gravídico, 2; vómitos incoercibles, 8; pielonefritis gravídica, 1; metritis hemorrágica, 6; eclampsia puerperal, 1; retención de restos ovulares, 19. Con un total de servicios de 335.

Vemos, pues, que en la Sala de Maternidad de la Casa de Salud «Covadonga» se atendieron 232 partos durante el año pasado, cifra que, unida a las intervenciones efectuadas a domicilio por las comadronas de la sociedad es demostrativa de la confianza que en el servicio a la Mujer ha venido despertando desde su implantación en el sanatorio del Centro Asturiano entre las socias efectivas y las presuntas.

Y si a los datos expuestos se añade la noticia feliz de que ya están iniciadas las obras para adaptar el pabellón «José Simón Corral», para el Servicio de la Mujer y el niño, construyéndose un ala más para cuatro salas de operaciones y sus anexos, y cuya cimentación está tocando a su fin, la cual será montada con aire acondicionado y con puertas fotoeléctricas, es decir, con los últimos adelantos de la ingeniería sanitaria y de la electricidad, será necesario convenir en que el servicio a la mujer en la «Covadonga» habrá de resultar una verdadera maravilla.

EL BANQUETE DE HOY

En la noche de hoy, a las nueve y en el hotel «Nueva Isla», situado en Monte y Suárez, ofrecerá la Directiva del «Club Allerano» un simpático homenaje —consistente en un ágape— al querido ex-presidente de dicha institución señor Antonio Suárez Fernández, haciéndole entrega a la vez del Diploma de Presidente de Honor.

Al banquete aludido asistirán elementos destacados de la colonia asturiana, quienes han mantenido estrechas relaciones con los chicos de Aller, cuya laboriosidad y simpatía no tienen rival.

Mañana habremos de reseñar tan simpático acto.

EN LA CASA DE CASTILLA HABRA HOY MAGNA FIESTA

Enorme número de socios del Centro Castellano se apresta con alegría a concurrir a la fiesta que hoy sábado se llevará a cabo en los salones del Centro, bajo los auspicios de la Sección de Instrucción.

El programa es realmente sugestivo, pudiéndose anticipar que ha de llenar las aspiraciones de los más exigentes.

Independientemente de los números de Piano y otros instrumentos musicales, serán interpretados por varios artistas los números más populares de la música cubana y española, destacándose entre otros: «María de la O», «El huerfanito» «Canta y duerme», «Mi Jaca» y los lindísimos couplets Bernabé y El Bobetón. La ronda de los enamorados y la Mazurca de las sombrillas. Todo a cargo de eminentes artistas.

Inútil repetir que la función será perfectamente escuchada en todos los salones, merced a la magnífica instalación de aparatos amplificadores. La temperatura será deliciosa, merced a la instalación de aire acondicionado, que, como sorpresa, brinda a la concurrencia la Sección de Instrucción.

playa de marianao
SOL, rey de Cuba!
Ud. puede bañarse en el mar, en esta playa de arena de impecable blancura, por
$0.33
y sus niños por
$0.13
Comprando ABONOS DE 15 BAÑOS
(Entérese de nuestros REGALOS y véalos exhibidos en el Balneario)
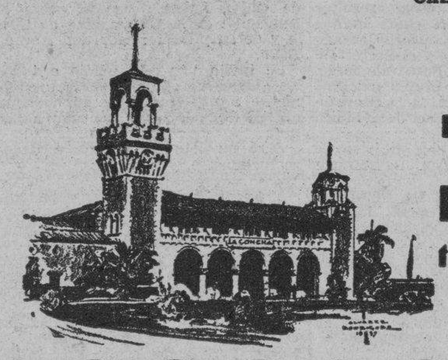
balneario "La Concha" de la playa de marianao
templo del sol
reina de playas

OFICIAL
SECRETARIA DE COMERCIO

RE: EXPDTE. No. 2333-1937 NGDO. DE CONTROL DE PRECIOS Y REPRESION CLANDESTINAJE.

ENRIQUE FONTOVA Y DOMINGUEZ, DIRECTOR DE LA INSPECCION GENERAL DE LA SECRETARIA DE COMERCIO:

HAGO SABER; Que en el expediente cuyo número más arriba se menciona, a propuesta del Negado de Control de Precios y Represión Clandestintje; y en virtud de lo ordenado por el Hon. Sr. Secretario Ramo en su Resolución de 6 de Junio del año en curso, se dispuesto sacar a pública subasta, por vamente y por término de VEINTE DIAS los bienes decomisados al señor ANGEL FERNANDEZ JOSE, comerciante establecido en la de Finlay número 57 en esta capital, cuyos bienes son los siguientes: una mesa de billar; tres bolas de marfil; un violín de billar; cinco palitos de marfil y diez tacos de billar.

Se ha señalado para el acto de la subasta que se celebrará en esta ciudad en el lugar que ocupa el departamento de la Dirección de Inspección General de la Secretaría de Comercio, en el quinto piso del edificio, situado en la calle Obispo esquina a Mercaderes, a las tres de la tarde del lunes 11 de JULIO del año en curso.

Se hace constar que los bienes decomisados han sido tasados en la cantidad de DOSCIENTOS PESOS MONEDA OFICIAL ($200.00 M.N.) y que no se admitirán proposiciones que no cubran el importe de la tasación, por lo menos durante el primer cuarto, procediéndose ulteriormente en la forma dispuesta en el artículo del Reglamento; y se anuncia para tomar parte en la subasta será requisito entregar al Tribunal, al comienzo del acto una cantidad bastante a cubrir el diez por ciento (10%) de la tasación; y en el caso de las propuestas, el precio de la proposición y sus aumentos en caso de pugna entre los postores, sin cuyos requisitos no se admitirá la propuesta.

Y para su publicación durante diez días consecutivos en el «DIARIO DE LA MARINA», se libra el presente en La Habana a los nueve días del mes de Junio de mil novecientos treinta y ocho.

ANTE MI:
PEDRO A. JIMENEZ
Jefe del Ngdo. de Control de Precios y Represión del Clandestinaje
ENRIQUE FONTOVA DOMINGUEZ
DIRECTOR DE LA INSPECCION GENERAL

CRONICA CATOLICA

PROGRAMA DE LOS DIVERSOS ACTOS CATOLICOS QUE SE ANUNCIAN PARA MAÑANA EN LAS DIVERSAS IGLESIAS

Solemne distribución de premios en el colegio de Belén

A las nueve de la mañana solemne distribución de premios a los alumnos del curso académico de 1937 a 38. Se ajustará a un variado programa.

Beneficio pro catecismo San Antonio

A las cuatro y treinta de la tarde, en el salón de actos del convento de San Francisco, tendrá lugar el beneficio Pro Catecismo San Antonio suspendido el domingo anterior por la inclemencia del tiempo.

Se ajustará al mismo programa.

Final de la novena de San Antonio

En la iglesia de San Francisco, último día de la novena de San Antonio de Padua:

A las siete y treinta de la mañana misa de comunión general para los terciarios de San Francisco.

A las ocho de la mañana, misa y ejercicio de la novena.

A las nueve misa cantada y Homilía.

A las tres de la tarde, la función mensual de la tercera Orden de San Francisco, el ejercicio correspondiente al Noveno día de la novena, sermón, bendición eucarística, bendición de los lirios de San Antonio y procesión.

En la Merced

Misa, plática evangélica y comunión para la Asociación de la Milagrosa.

En la iglesia del Espíritu Santo

Solemne función a la Santísima Trinidad: A las siete y a las ocho de la mañana, misa de comunión.

A las diez de la mañana, misa cantada. A continuación exposición de S. D. L. Trisagio y bendición eucarística.

En la iglesia de Jesús María y José

A las ocho de la mañana, la función mensual de la Asociación de Nuestra Señora de la Caridad.

En la iglesia de San Nicolás de Bari

Solemne novenario, a Nuestra Señora del Perpetuo Socorro, a las 8 de la mañana; Santo Rosario, ejercicio de la novena con gozos cantados y misa en su altar.

A las nueve de la mañana, la función mensual de la Congregación de Nuestro Padre San Lázaro. Después de la misa procesión.

En la iglesia de Monserrate

La Primitiva, Real y Muy Ilustre Archicofradía de los Desamparados, celebra en la iglesia de Monserrate a las nueve de la mañana, la función mensual de junio a la cual se ruega a los cofrades, la asistencia. Después de la misa Junta mensual de Gobierno en el lugar de costumbre.

En la iglesia del Carmen

Celebra la función mensual la V. O. Tercera del Carmen y la Cofradía del Escapulario del Carmen.

Por la mañana a las siete y treinta

Por la tarde a las cinco y treinta.

En la parroquia del Vedado

La Cofradía del Dulce Nombre de Jesús, celebra la función del mes de junio:

Por la mañana a las siete.

Por la tarle a las cinco.

En la Ermita de Arroyo Arenas

A las diez y cuarto de la mañana misa armonizada y plática en honor de Jesús Nazareno del Rescate de Arroyo Arenas.

En la capilla de las Madres Oblatas

A las ocho de la mañana, misa de Comunión y plática para la Congregación de Hijas de María de Ntra. Señora de la Caridad.

El Jubileo Circular

En la iglesa de las Esclavas del Sagrado Corazón de Jesús, sita en Luyanó, los cultos del Jubileo Circular:

Por la mañana a las ocho.

Por la tarde a las cinco

En la iglesia parroquial de Guanajay

Los cultos de los 21 domingos de San Hilarión, antes de las misas de ocho y treinta y diez y treinta y a las seis de la tarde, en los cultos de los domingos eucarísticos.

En la iglesia del Pilar

A las siete y treinta de la mañana misa, plática y comunión para los Congregantes de la Sagrada Familia.

A las nueve de la mañana, misa cantada y plática.

En la capilla de los P. Pasionistas

A las siete de la mañana, misa comunión y plática para las Hijas de María del Escapulario Azul.

En la capilla La Milagrosa de los P. P. Paúles de Santos Suárez y Paz.

La función mensual de la Asociación Infantil de la Medalla Milagrosa:

Por la mañana a las siete y treinta.

Por la noche a las ocho.

En la iglesia de los Padres Carmelitas del Vedado

Celebran sus cultos mensuales, las Archicofradías del Niño Jesús de Praga Nuestra Señora de la Caridad.

A las ocho y a las diez de la mañana.

Mes del Sagrado Corazón de Jesús Cultos del Mes del Sagrado Corazon

En la iglesia de Reina a las ocho de la mañana y 5 de la tarde.

En la iglesia del Cristo a las 5.30 de la tarde.

En la iglesia del Santo Angel a las 5 de la tarde.

En la de Jesús M. y José a las cinco de la tarde.

En la de las Escuelas Pías de Guanabacoa a las 5.30

En la de los Quemados de Marianao a las 8 y treinta.

Conmemoración de la Santísima Trinidad

En todos los templos, misa cantada y sermón en conmemoración de la Santísima Trinidad.

Hora radio Acción S. Católica

Para el domingo 12 de junio, por la emisora Rialto CMGH de Matanzas, Cuba.

Programa: 1. Tema musical: La Serenata de los Angeles. 2. Madre del alma mía, de C. Ribó. canta la señorita Isabelita Hernández y al piano el profesor Melero. 3. Punto doctrinal por el director de la Hora Dr. Novo. 4. Un niño, soneto del P. Romero, por la niña alumna de S. Vicente de Paúl Teresita Montero, 5. vals de E. Lecuona, canta la señorita Isabel Hernández y acompaña al piano el señor Melero, 6. Noticias de interés católico y relacionadas con la Federación; 7. Capricho, de Francisco Melero, y lo ejecuta al piano su autor. 8. Tema dominical, por el director de la Hora. 9. El jardín del Niño Jesús Soneto del P. Romero, por la alumna del colegio San Vicente de Paúl, María del Carmen Trabadelo. 10 Cierre de la Hora. Tema Musical.

Iniciación en la Unión del Cerro

Con motivo de conmemorarse el domingo doce de junio el sexto aniversario de la fundación de la Unión 39 de Caballeros Católicos de Cuba se celebrará a las ocho de la mañana en la iglesia del Corazón de María (Cerro y Tulipán) la comunión general a las 10 a. m. la iniciación de candidatos a Caballeros Católicos y a continuación la iniciación de Juveniles. Esta iniciación será presidida por los miembros del directorio Nacional señor Luis C. Bello, doctor Ruperto Arana, Eusebio Capestany doctor Enrique de la Maza. A este acto invitan el presidente y Consiliario de dicha Unión doctor Oscar A. Lay y R. P. Prudencio Lerena C.M.E.

Aniversario de la consagración de Monseñor Ruiz y de su elevación a Arzobispo de la Habana

Hoy conmemora Monseñor Manuel Ruiz Rodríguez, dos gratísimos Aniversarios: El de su Consagración episcopal para regir la Diócesis de Pinar del Río y el de su promoción a Arzobispo de la Archidiócesis de San Cristóbal de la Habana.

En fecha tan memorable para nuestro amadísimo Pastor, el DIARIO DE LA MARINA le felicita con toda veneración y respeto a la par que eleva sus preces al Altísimo por su felicidad temporal y eterna.

¡Ad multos annos, Monseñor!

EN EL TEMPLO SALESIANO DE TENIENTE REY Y COMPOSTELA SE HAN CELEBRADO MUY SOLEMNES CONCURRIDAS FIESTAS A MARIA AUXILIADORA

En el templo salesiano de Teniente Rey y Compostela, se han celebrado solemnísimas fiestas en honor a su Titular, María Auxiliadora, bajo cuya protección y amparo, puso su Instituto y todas sus obras, San Juan Bosco.

Estas fiestas fueron organizadas y llevadas a cabo por la Archicofradía de María Auxiliadora, juntamente con su Consiliario y Capellán del templo R. P. Dr. Carlos Menéndez, S. S.

Se ajustaron al siguiente programa:

Los Nueve Sábados. —A su fiesta patronal del 24 de Mayo, precedió un Novenario de sábados que dió comienzo el sázado 26 de Marzo y concluyó el sábado 21 de Mayo.

Los cultos en cada sábado fueron:

Por la mañana, misas, a las 7 y 15 armonizada, a las 8 de ejercicio y a las 9 cantada.

En todas estas Misas se distribuyó la Comunión a cofrades de María Auxiliadora, a Amigos y Amiguitos de San Juan Bosco, a Cooperadores de San Juan Bosco y a sus devotos, que lo son muy numerosos en la Habana, y el devoto de San Juan Bosco al seguir sus enseñanzas, tiene que profesar entrañable y sincera devoción a su Virger, «a María Auxiliadora».

En la Misa de 8 el R. P. Carlos Méndez y Romero, S. S., dirigió el ejercicio correspondiente a cada uno de los sábados, a cuyo efecto editó un devoto manuial, que distribuyó profusamente, a fin de que los pudieran hacer en particular, aquellas personas a quienes sus obligaciones no les permitieron asistir a los ejercicios al templo.

Después del ejercicio, breve exhortación sobre la importancia de la devoción a María Auxiliadora de los cristianos, como en sus Letanías se reza.

Al finalizar esta Misa daba la Bendición de María Auxiliadora.

Por la tarde, a las 5 Santo Rosario, ejercicio del Sábado, plática por el referido Capellán, bendición eucarística, Salve cantada y bendición de María Auxiliadora.

La parte musical a cargo del Coro de la iglesia, que lo cumplió muy artísticamente.

Tanto a los cultos matutinos como a los vespertinos, asistió numeroso concurso de fieles.

Grandioso Triduo. — Los días 21, 22 y 23 de Mayo, se celebró un grandioso Triduo con los siguientes actos católicos:

Por la mañana, el primero y tercer día del Triduo, a las 7.15 Misa armonizada. A las 8 a.m. Misa de Comunión con Motetes por el Coro de la Archicofradía de María Auxiliadora y ejercicio. Después de ambas misas, bendición de María Auxiliadora.

El segundo día del Triduo por ser domingo, se celebraron misas a las 7.30 de Comunión General, ejercicio, motetes por el Coro de la Archicofradía de Baría Auxiliadora y bendición de María Auxiliadora; a las 9 misa cantada y a las 10 misa armonizada.

En estos tres días las comuniones anotadas suman varios centenares.

Por la tarde, a las 5 los dos primeros días del Tríduo, Santo Rosario, ejercicio en honor de María Auxiliadora, sermón, cánticos y bendición eucarística.

La parte musical la interpretó de manera brillantísima, el Coro de la Archicofradía de María Auxiliadora. El tercer día de este grandioso Triduo, por ser víspera de la fiesta de María Auxiliadora, el alumnado de la Casa de Formación Salesiana de Guanabacoa, cantó de manera magistral Primeras Vísperas. A continuación, sermón, canto solemne de Salve y bendición eucarística.

Los sermones fueron pronunciados por los RR. PP. Prudencio Lerena C. M. F., Claudio de la Fuente, C. M. F., y Lorenzo Guerra, Superior de los Padres Redentoristas de Luyanó, respectivamente.

El concurso de cofrades y devotos de María Auxiliadora y San Juan Bosco al Tríduo, ha sido numeroso como, especialmente el domingo.

Solemnidad de María Auxiliadora. Día magnífico ha sido el 24 de Mayo, fiesta onomástica de María Auxiliadora. Al abrirse el templo a las 7.30 de la mañana, las multitudes lo ocupan, asistiendo a la santa misa que a esta hora se celebra, con fervoroso recogimiento. Dos centenares de personas comulgaron.

A las 7.15 otra multitud sucede a la anterior, que oye la misa armonizada que a esta hora se celebra en el altar de María Auxiliadora, el cual, con su suntuoso adorno floral y una brillante iluminación. Oficia en esta misa el Capellán del templo, el celosísimo Dr. Carlos Menéndez Romero, S. S.

Distribuyó la Comunión, antes, un termisam y después de ella, a numerosísimos fieles.

A las 8 otra misa de Comunión, amonizada con bellísimos motetes por el Coro de María Auxiliadora

Los fieles y cofrades de la Virgen de San Juan Bosco que comulgaron suman centenares.

Fué un día mariano-eucarístico muy grandioso.

Los devotos de María auxiliadora y San Juan Bosco, correspondieron a las constantes peticiones del Capellán del templo salesiano de Teniente Rey y Compostela, el cual durante los Nueve Sábados y los días del Triduo pedía una Comunión fervorosa.

Sus ardientes deseos se vieron coronados por el más lisonjero de los éxitos.

A las 9.30 a.m. tuvo lugar la majestuosa pompa la misa de Pontifical. Oficiaron los Padres Salesianos de Guanabacoa.

Las Sagradas Ceremonias estuvieron a cargo de los Aspirantes Salesianos de Guanabacoa y Alumnos

EL LUNES SAN ANTONIO

REGALOS siempre útiles:

Camisas, Corbatas, Pañuelos Bordados, Pajamas, Batas de Seda, Billeteras, Monederos, Cinturones, Yugos y otros muchos artículos.

LA CASA PEREZ

Camisería Especial para Regalos.
NEPTUNO 79.

La devoción ofrenda flores a las imágenes en los templos. El dolor las envía a la tumba de los seres queridos. En ambos casos simbolizan lo mismo.

ASOCIACION NACIONAL DE JARDINES.

LINDBERG VIVIRA EN EL PALACIO QUE FUERA DE LA GRAN ADELINA PATTI

(BENVENAN, Francia, junio 10.—(A.P.)—El coronel Charles A. Lindbergh y su esposa han establecido su nueva residencia en la remota isla de Illiec, frente a la costa de Bretaña.

(Lindbergh sintiéndose inseguro en su país, después del secuestro de su hijo, se había trasladado a Inglaterra.)

La isla Illiec es bastante grande para acomodar un castillo y fué propiedad de la famosa cantante Adelina Patti, en otro tiempo.

El coronel Lindbergh compró la isla en el mes de abril a los hermanos Norbert y Roger Lafont, y pasaron los títulos a una corporación que preside Mrs. Alexis Carrell.

La causa de que la propiedad esté a nombre de Mrs. Carrell, que es ciudadana francesa, se debe a que las leyes de Francia prohiben la venta de territorio estratégico militar o naval a extranjeros.»

EL ALCOHOL DE LAS FAMILIAS
ALCO ELITE
PRODUCTO = ARECHABALA

En su domicilio

Al caerse en el patio de su domicilio se produjo anoche lesiones de carácter grave Felipe Robaina Fernández, de 8 años de edad y vecino del reparto La Fernanda.

KABUL
Sin rival para las CANAS

CONSEJO NACIONAL PARA LA PREVENCION DE ACCIDENTES

✝

E. P. D.

NUESTRO SUB-DIRECTOR
EL SEÑOR

GEORGE KEAN STILES

HA FALLECIDO

Dispuesto su entierro para hoy, sábado, a las 10 a. m., el que suscribe, en su nombre y en el de la Directiva del Consejo, ruega a todos los asociados se sirvan concurrir a la Capilla ardiente de Vega Flores, Reina 68, para de ahí acompañar el cadáver hasta el Cementerio de Colón, favor que agradecerán.

Habana, Junio 11 de 1938. **Leopoldo Casas,** Presidente.

✝

E. P. D.

EL SEÑOR

LUIS SOTO NAVARRO Y MORALES

HA FALLECIDO

Dispuesto su entierro para hoy, sábado, a las 10 a. m., los que suscriben, hermanos, hermanos políticos y sobrinos, ruegan a las personas de su amistad se sirvan concurrir al Cementerio de Colón a la hora indicada, para acompañar a sus familiares en tan triste acto, favor que agradecerán eternamente.

Habana, Junio 11 de 1938.

Ramón, José Francisco, Antonio, Julio, María Luisa, María Josefa y Dolores Soto Navarro y Morales.

✝

E. P. D.

EL SEÑOR

José Eligio Bueno y Real de Azúa

HA FALLECIDO

Y dispuesto su entierro para hoy, sábado, a las cuatro de la tarde, los que suscriben, sobrinos, sobrinos políticos y amigos, ruegan a las personas de su amistad se sirvan acompañarlos en el acto del sepelio, que partirá de la casa calle Buenaventura, número 527, entre Concepción y Dolores, Víbora, hasta el Cementerio de Colón, por cuyo favor les quedarán eternamente agradecidos.

La Habana, Junio 11 de 1938.

José Eligio Bueno y Real de Azúa; Eligia Gutiérrez viuda de Rodríguez Cayro; María Fernández de Castro; Nieves Alvarez; Luisa Gutiérrez; Narciso, Ernesto y Antonio Rodríguez Cayro; Carlos González; Carmelina de la Vega; Margarita Reyes; Gloria Erdmann; Norberto Recalde; José Cintra; doctor Rodríguez Barquín.

FUNERARIA DE PRIMERA CLASE
ALFREDO FERNANDEZ
SAN MIGUEL 63. TELEFONO A-6348

CRONICA HABANERA

EL BRIDGE DEL SAGRADO CORAZON.—Anteayer se celebró en la residencia de la interesante dama Carmelina Laurrieta de Fondón, una junta, para tomar los últimos acuerdos en la organización del bridge party que se dará el día veinte en los salones del Hotel Nacional.

Trátase del bridge party que organiza un grupo entusiasta de antiguas alumnas del colegio El Sagrado Corazón, de Tejadillo, con el objeto de recaudar fondos para continuar las obras de caridad emprendidas ya por la Asociación de dichas antiguas alumnas en conmemoración de las Bodas de Oro de aquel prestigioso colegio.

En la junta se tomarán importantísimos acuerdos sobre este evento, que será, a no dudarlo, uno de los acontecimientos más lucidos y elegantes de la temporada.

Las organizadoras, que son un grupo de damas distinguidas de nuestra sociedad, dieron a conocer en aquella junta la relación de las personas que han adquirido papeleta.

He aquí algunos nombres:

Eugenia Segrera de Sardiñas, Hortensia García de López, Bibi Lima de Maduro, Emilia Aguilera de Johnson, Leopoldina Solís de Hernández, María Mendoza de del Valle, Carmen Martínez Pedro de Gamba, María Luisa de la Torriente de Sandoval, Rosa Perdomo de del Valle, Nena Velasco de G. Gordon, Paula Goicoechea de del Valle, Ana Dolores Gómez de Dumois, María Barillas de Linares, Cuca Blanco viuda de Laurrieta, Leopoldina de la Campa de Gorostiza, Carmen Crews de García, Macusa López de Alvarez Reymunde, Silvia Laredo de Martínez Aparicio, Alicia Alvarez-Ruelland, Hortensia Angulo de O-Farrill, Lolita Recio de Goytizolo, Concha Bouza de López Blanco, Lolita Rivero de Figueroa, Isabel Isategui de Argüelles, Chicha Sánchez viuda de Sánchez, Josefina Bouza de Argüelles, Alicia Gómez de Canavaciolo, Matilde Gil del Real de Galdo, Amparo Corvisón de Piedra, Carmelina Laurrieta de Fondon.

Cheíta Tagle de Alfonso, Georgina Barnet de Van de Griendt, Bibí Duplessis de Gómez, Berta Pla de Morán, María Vázquez de Smith, Nena Rodríguez de Santeiro, Maruja Baraqué de Sánchez, Carmelina Basterrechea, Virginia Blanco de Barroso, Eulalia Juncadella de Valdés Fauli, Carmen Otero de Menéndez, Rita Arango de O-Naghten, Isolina R. de Falcón, Carmen Giménez de Cadenas, Finita Recio de Freixas, Aguedita Azcárate de Durán, Esperanza Bolívar de Hernández, Mercy Taquechel de Viñals, E. Rosainz de Velasco, Carmen Solana de Fernández, María Teresa de la Campa de Zéndegui, Lolita Montalvo de Fernández de Velasco, María Luisa Alvarez de Cañas, Antoñica Fernández de Pérez Moreno, Berta Morán de Rivas, Lolita Pérez Moreno, María Luisa M. de Rojas, Carmen Soldevilla de Hernández, Nena Terry de Varona, Pucha Casuso de Roque.

Matilde Cuadra de Aguilera, Mina Pérez Chaumont viuda de Walsh, María Romero de Vieites, Herminia Gómez Colón de Pereira, Elena Sánchez de Fernández, Rita M. Gómez Colón de Colli, Zoila Noroña de Reyes, Consuelo Gancedo de Díaz, Alicia Crab de Tremols, Silvia Cardona de Lancís, Teresa Fernández de Rodríguez, Hady Ramos de Moya, María Ramírez de Romero, Pola Grau San Martín, Nena Inclán de Llanillo, Gladys López Guerrero de Cancela, Isabel C. Moya de Sosa, María Luisa Alvarez de Cañas, Carmelina Tarafa de Montalvo, Pepilla Duany viuda de Fuentes, María Isabel Pardo de Solberg, María Josefa Olivera viuda de Fernández de Velasco, Estela Martínez de Fumagalli, Juanita Menéndez de Comas, Berta Pla de Morán, Amelia Solberg de Hoskinson, María Carlota Pérez Piquero de Cárdenas, Emilio Casanova, Pepita Rivera, Matilde Ruiz de Dumois, Amparo Corvisón de Piedra, Mary Sánchez Quirós, Carmelina A. de Pérez Lerena, Conchita Valdivia de Santo Tomás, Julita Jorrín de Culmell, Graciela Maragliano de Franchi Alfaro, Micaela Mendoza de Carrillo, Mercedes Gómez Mena de Rocha, Esperancita de Cárdenas de Suárez, Nena Aranda de Echavarría, Mary Mac Carthy de Gómez Cueto, María Vázquez de Smith, María Dolores Machín viuda de Upmann, Lolita Maciá de Pagliery, Ana María Maciá de Sánchez, Carlotica Zaldo de Mendoza, Lala Lainé de Salazar, Alicia Nadal de Menocal, Margarita Aballí viuda de Fernández, Chiquitica Armenteros de Zorrilla, María Martín viuda de Pla, Lolita Domínguez de A. viuda de Armenteros, Eulalia Zorrilla de Giménez, Julita Heymann de Menéndez, Maruja Bascuas de Gash, Carmen Sánchez Galarraga de Alfonso.

Marquesa de Real Campiña, Graciela Valdespino de La Guardia, María Morales de Cárdenas, Tené Mendizábal viuda de Casuso, Amparo Mendizábal de Kholy, Amelia Rivero de Domínguez, Elena Galán de Fernández, Pepiña Benítez de Pou, Elvira Pérez de Errasti, Cheché Grau viuda de Sainz de la Peña, Estela Govea de Menéndez, Obdulia Aguilera, Teté Muñoz viuda de Zayas, Kety Betancourt de Martínez, Sra. de Arenas, Adolfina Cantero de Martínez, María Teresa Laguardia, Hortensia Aguilera viuda de Armenteros, María Teresa Escarrá de Casares, Lucrecia Aguilera, Rosario de Cárdenas de Pérez de la Riva, María Manuela Deschapelles de Zaldo, Lola María Sánchez de Argüelles, Piedad Díaz de Martínez, Angela Grau de Fernández, Aguedita Deschapelles de Deschapelles, Concha Otalora de Bethart, Graciela Heydrich de Madan, Agustina N. de Magriñat, Zaida Carrera de Fernández Rebull, Dulce María Muller de Gorrín, Nena Alzugaray de Llansó, Mercedes Llansó de V. Cartaya, René Molina de García Kholy, Nena Nodarse de Beltrán, Rosita Cadal de Rayneri, Nina Reyna de Ariosa, Lolita de la Torre de Kholy, Consuelo Alvarez de Arango, Lola Farnés de Ramírez Olivella, Carmelina R. de Olivella de Dávalos, María Luisa Someillán, María Alzugaray de Fariñas, Ofelia Vidal de G. Comesañas, María Antonia Batista de Fernández Morrell, Juanilla Du Quesne de Cabrera, María Pepa Catá de Herrera Arango, Nena Valle de Palicio, Anita Perkins de Rafecas, María Antonia Alonso de Aspuru, Bebita Alonso de Belt, Anita Roca de Canales, Ofelia Rosainz de Collazo y María Teresa Collazo de Morales.

Señoritas: Mercedes Cabrera, María Rionda, Conchita Menocal, Mimí Sánchez, Lidia Menocal, Kika Sánchez, Silvia Linares, JosefinaBonet, Adolfina Gelats Carmita Miranda, Cristina Gelats, Loló Goytisolo, Carmelina Gastón, Margarita Azcárate, Lily Demestre, Mayita Solaún, María Antonia Morales, Beatriz Aguiar, Bebe Gastón, Blanquita Angulo, Marta Linares, Rosita Rayneri, Olga Carreras, Josefina Bascuas, Carola Olavarría, Alina Fuentes, Marta F. de Velasco, María Luisa Gener, Lilly Riquelme, Enita Rayneri, Lolita Pérez Moreno, Mayita Juncadella, Margarita Rayneri, Moné Roqué, Matilde Arantave, Gloria Crespo, Pepita Riera, Josefina Crespo Trotcha, Felita Inclán, Cristina Mendoza, Sara Giménez Cadenas, Mariíta Scull, Gilda Núñez Mesa, Gisela García Bango, María Carlota Méndez, Josefina Basarrate, Regina Cantens, Dulce María Basarrate, Carmelina Pruna, Cardelina Muñoz, Josefina Hurtado de Mendoza, María Teresa Laguardia, Angelina Galdós, Marta Facio, Susana, y Micaela Zayas, Elena Alfonso, Asunción Yanes, Sarmela Dolz, Lidia y Silvia Pau, Paquita Pino, Rosa Ma. Zaldo, Gloria y Margarita Carrillo, Mercedes Barillas, Amelia Aróstegui, Dulce María y Alicia Lanuza.

Caballeros: En primer término el señor Enrique Soler y Baró, que donó por su ticket cinco pesos en recuerdo de su madre, que fué alumna del Sagrado Corazón, Juan O-Naghten, Juan de Dios García Kohly, Pedro Pablo Kohly, José María Arango, Guido Conill, Faustino Leal, Emeterio Zorrilla Jr. Carlitos León, José Agustín Bernal, Oscar Vignau, Juan Miguel Roqué, Gustavo Betancourt, etc.

Además están organizando dos mesas de lotería de muchas parejas, Inés María Blanco e Isolina Falcón.

Estas mesas de lotería, como el Hotel Nacional es tan amplio, estarán para el lado derecho, completamente separadas de las mesas de Bridge que se colocarán para el lado izquierdo, de manera que con su ruido no molesten a los jugadores de Bridge.

MAGGIE DUFAU.—Ayer, con motivo de su santo, tuvo un recibo que resultó animadísimo la bella y encantadora señorita Maggie Dufau y Zayas, perteneciente a la alta sociedad habanera.

Se verificó en horas de la tarde, en la residencia de sus padres, el señor Carlos Dufau, Presidente de la Cámara de Comercio Francesa, y su interesante esposa Margarita Zayas, la que también estaba de días.

La señorita Dufau, que de tantas simpatías disfruta en nuestros círculos sociales, tuvo halagos y atenciones para con todos los presentes.

Fué servido un buffet, exquisito.

La mesa, cubierta por rico mantel de encaje, llevaba un lindo centro de plata cuajado de crisantemos blancos.

Entre la concurrencia, anotamos algunos nombres.

Primeramente las señoras.

La Marquesa de Valle Siciliana.

María Ojea viuda de Guzmán, Marie Dufau de Le Mat, Julita Jorrín de Culmell, Concha Grau de Valverde, y María Luisa Saavedra viuda de Pessino.

Hortensia Reyes Gavilán de Castellanos.

María Antonia Souza de Remírez.

Elena Diago de Arellano, Lily Morales de Corcalles, Graciella Balaguer viuda de Blanco Ortiz, Nena Zayas viuda de Bonnet, Carlotica Cautfield de Montoulieu.

Y cerrando bellamente la relación de las señoras, la joven y encantadora María de la Torriente de Giménez.

Señoritas.

María Luisa Milagros, Maitá y Madeleine Labarrere, Julie Abreu, Aidita Muñoz, Lolita y Peggy Corcalles, Elena y Rosario González Labarga y Esperancita Bernal.

María Luisa de la Torriente.

Lindísima.

Martha y Bertha Ferrer, María Victoria Quiroga, Inés María Blanco, Beba e Irene Quevedo, Lula Valverde, Beba Fernández Grau, Mercy Montoulieu, Beba Sánchez.

Margarita Morales Robelín.

María Antonia Morales.

Maríita Mederos, Martha González Labarga, Tere Soto, Maggie Wolf, Lala y Mariana Avilés.

Josefina Fonts, Odette Posso y Elena Alfonso, las tres muy bonitas.

María de Lourdes del Valle.

Olga Albacete, María Luz Quiñones, Martha Pujals, Delia Salcedo, Rosina Guastella, Ofelia Bernal, Graciella López Miranda, Alicia Ruz, Hilda de Cárdenas, Beatriz Navarrete, María Antonia Ramírez, Carina de Posada y la linda Josefina Piedra.

Chichita Castellanos, muy graciosa.

Elvira Morales, Susana y Micaela Zazas, Josefina Bonnet y la gentil Bebita Zayas.

Con la señorita Dufau, hacían los honores de la casa sus padres, el señor Carlos Dufau y señora Margarita Zayas, su abuela, la dama de tan alta distinción Madame Dufau, y sus hermanos, nuestros queridos amigos Carlitos y Miguel Dufau.

NOTAS BREVES.—Llegan hoy de los Estados Unidos la señorita Alicia Busto Sánchez y su hermano, el joven Guillermo Busto Sánchez, los que se encontraban estudiando en Baltimore.

También llega hoy de la Universidad de Georgia, donde cursa su carrera, el joven Pedro Enrique Segrera.

En esta fecha celebra su cumpleaños y por ello la saludamos, la bella y encantadora señorita Isabelita Galán.

El lunes, procedente de Atlanta, arribará a nuestra capital Mr. Nelville Brown y Miss Marie Maudin, que serán héspedes de Mr. y Mrs. Burke Hedges.

Luis de POSADA.

ARMINDA SCHUTTE

UN RECITAL MAÑANA.—Brillantez social y artística ha de revestir el gran recital que ofrecerá mañana domingo en el Auditorium, la gran pianista Arminda Schutte, considerada por la crítica local y extranjera como una de nuestras más valiosas concertistas.

Dará comienzo a las diez y media de la mañana.

Y se ajustará a un programa de interés y amenidad extraordinarios que ha preparado la señorita Arminda Schutte bajo la dirección del gran pedagogo Joseph Levinne, durante el curso que siguió en Nueva York recientemente.

Obras de Haydn, Beethoven, Mendelssohn, Chopin, Granados y las variaciones de Schulz y Evler sobre el azul Danubio, constituyen un grupo de obras y autores de positivo interés musical que la inteligente artista sabrá interpretar con la brillantez de su acabado virtuosismo y la expresión de su personalidad artística tan destacada.

La crónica se hará eco de este recital que será un evento social. Arminda vestirá una creación en azul royal de tul y encajes, que realzará su gentil figura.

NUEVA OPORTUNIDAD

LA JUNTA DIRECTIVA del Casino Deportivo de la Habana ha tomado recientemente estos tres acuerdos:

1 **Admitir durante todo el mes de Junio socios no mayores de diecinueve años pagando solamente una cuota de entrada de DIEZ PESOS y la cuota normal de tres pesos al mes para los socios personales, como un estímulo a la juventud facilitándole el modo de practicar los deportes y las actividades sociales por ser éste uno de los objetivos primordiales de aquella institución.**

2 **Admitir quinientos socios más de la Serie A, esto es, los que pagan tres pesos al mes como socio personal y cinco pesos como socio familiar, aparte de la cuota normal de entrada, para completar el cupo de cinco mil asociados en el tercer año de existencia social.**

3 **Permitir las visitas al suntuoso Balneario—orgullo legítimo de Cuba—en días que no sean de fiesta a los socios de los clubs náuticos de la Habana y a aquellas personas que reúnan las condiciones de honorabilidad y decencia exigidas por el Reglamento del Casino Deportivo, a las que se les concederá el permiso en la puerta.**

DISFRUTE las delicias de la única playa en mar abierto protegida contra todo riesgo.

Fiestas bailables con gran «show» los sábados y domingos. Tes bailables los jueves.

Para informes: teléfonos FO-2122, FO-2137 y FO-2160, del Balneario del Casino Deportivo de la Habana.

CUANDO VAYA A NEW YORK

Hospedese en el Hotel St. Moritz... situación inmejorable. Directamente frente al Central Park. Magnífica cocina. Ambiente Europeo. Precios muy razonables.

HABITACION PARA UNA SOLA PERSONA desde 3.50
PARA DOS PERSONAS desde 5.00
APARTAMENTOS desde 8.00

Arreglos especiales por semanas y por meses
Todos los cuartos tienen baño y radio

Para más informes dirijase al
CAPITAN EDUARDO LABORDE
Gerente Latino-Americano

HOTEL ST. MORITZ
CALLE 59 Y SEXTA AVENIDA
NEW YORK CITY

ARTICULOS PRACTICOS PARA REGALOS
---JUNIO 13---
SAN ANTONIO

Pañuelos de fantasía
$1.65
media docena

De puro hilo blanco y en color
$2.25
media docena

Jackets finos de seda en azul, vino y carmelita a $4.50

Otros estilos a
$5.00 y $7.00

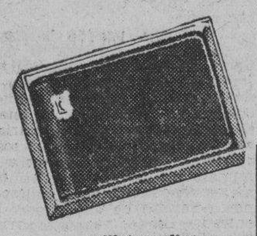

Billetera fina
$2.00

OFERTA ESPECIAL DE BATAS CLASE EXTRA A
$8.50
$9.50

Camisas de céfiro color entero y dibujos nuevos, la tela ideal para el verano. Tallas 13 al 17.
$1.49

La Corbata.
45 Cts.

Juegos de yugos y pasador
$1.00

CUALQUIER ARTICULO PARA REGALO EN "LA EPOCA" LE CUESTA MENOS SERVIMOS PEDIDOS AL INTERIOR

"la época"
NEPTUNO Y SAN NICOLAS

Un sello incomparable de elegancia en los vestidos, sombreros, bolsas etc.

MELLE. MATHILDE CUMONT
PRADO 88
a precios de GANGAS durante todo el mes de Junio.

De Venta en toda la Republica.

TUBO MEDIANO
20 Cts.
TUBO GRANDE
40 Cts

Dentol

DISTRIBUIDORES:
J. Pauly, Ses Fils & Cie. Ltd.
APARTADO 2143 HABANA.

DURAN SIGLOS
VITI
CALZONCILLOS

Las terribles consecuencias de los NERVIOS.

La agitación de los nervios se marca en el rostro. Envejece. Destruye el carácter: pone de mal humor. Mina la salud, roba la alegría, el sueño, la disposición para trabajar . . . Protéjase usted. Lo que debiera hacer es probar un tónico especial para la mujer—y en este caso, ¿qué mejor que el Compuesto Vegetal de Lydia E. Pinkham, cuyos resultados han sido probados y comprobados en el mundo entero?

Deje que las benéficas hierbas y raíces de este compuesto para la mujer ayude su naturaleza, tonifique su organismo, calme sus nervios y le proporcione nuevas energías para disfrutar la vida.

Más de un millón de mujeres se han beneficiado con el Compuesto Vegetal de Lydia E. Pinkham. ¡Un millón de mujeres! Si a tantas les ha hecho bien, resuelva probarlo . . . y verá cómo sobrelleva con una sonrisa esos períodos difíciles que la mujer tanto teme, y cómo este notable tónico femenino ayuda a normalizar su organismo y fortalecer contra el abatimiento, la nerviosidad y los dolores.

a 98 de cada cien les hace BIEN

Compuesto Vegetal de Lydia E. Pinkham

Si Callos Hay, El Remedio Es Blue-Jay

BLUE-JAY CURA CALLOS

M.E.C.D. 2016

FUE UN ACONTECIMIENTO NACIONAL LA TOMA DE POSESION DEL EJECUTIVO DE LOS HACENDADOS

"ASPIRAMOS A QUE SE NOS PERMITA ESTUDIAR JUNTO CON LOS GOBERNANTES, LA MATERIA QUE NOS CONCIERNE"-DIJO JOSE M. CASANOVA

«El Gobierno siente la necesidad de proteger por igual al capital y al trabajo», declaró el Coronel Fulgencio Batista, y agregó después que «nuestros problemas son los de la exigencia de la vida y que muy pronto tendrán efecto las más grandes elecciones celebradas en la Isla»

Verdes palmas lucían a la entrada del nuevo edificio de la Asociación Nacional de Hacendados; en el salón de actos, la bandera de Cuba resaltaba en un cuadro de flores; la belleza y la distinción de la mujer cubana, le imprimieron un sello de soberanía al acontecimiento de la tarde de ayer. No empleamos la hipérbole. La toma de posesión de los nuevos miembros del Comité Ejecutivo de la Asociación Nacional de Hacendados, constituyó un verdadero acontecimiento nacional, por la presencia de las más altas autoridades de la Nación, por las declaraciones que en el acto se hicieron y por el número y la calidad de las corporaciones que concurrieron.

El Presidente de la República, el Jefe del Ejército Constitucional y Secretarios de Despacho, llegaron al edificio de los hacendados poco después de las cinco de la tarde. Fueron recibidos por los señores Aspuru, Casanova y otros sobresalientes miembros de la Asociación Nacional de Hacendados, y a su entrada en el salón de actos los aplausos de la concurrencia fué la bienvenida dispensada a los mandatarios de la Nación.

El doctor Federico Laredo Bru ocupó la presidencia. A su derecha tomó asiento el coronel Fulgencio Batista. El doctor Alonso Pujol, presidente del Senado, ocupó el asiento a la izquierda del Presidente de la República. Seguían al doctor Alonso Pujol el senador Casanova; el Secretario de Agricultura Ingeniero López Castro; el señor Estanislao Crespo, presidente de la Confederación de Corporaciones Económicas; el Secretario de Hacienda, doctor Giménez Lanier; el señor Juan Sabatés, presidente de la Cámara de Comercio de la República; el señor Manuel Santeiro, presidente de la Asociación Nacional de Industriales; el señor Manuel Ortega, presidente de la Lonja del Comercio de la Habana; el doctor Viriato Gutiérrez; el señor Armando Marcé, presidente de la Asociación de Agentes Comerciales; el señor Antonio Antón, presidente de la Asociación de Comerciantes de la Habana; el señor José Gómez Mena; el señor Segundo Casteleiro; el doctor José Manuel Cortina; el doctor Angel Jiménez; el presidente de la Hermandad Ferroviaria; el secretario de la Federación Nacional de Trabajadores. A la derecha del coronel Batista se sentaban: el señor Manuel Aspuru; el Secretario de Justicia; el doctor Remos, Secretario de Estado; el señor Isaac Cowley, presidente de la Asociación de Colonos de Cuba; el secretario del Trabajo doctor Portuondo Domenech; el doctor José Ignacio de la Cámara, presidente del Clearing House; el señor Torres Gener, de la Unión de Fabricantes de Tabacos; el presidente de la Asociación de Almacenistas de Tabacos; el doctor Pérez Cubillas, por el Club Rotario; el presidente de la Bolsa de la Habana, señor Julio B. Forcade; el doctor Arturo M. Mañas, secretario de los Hacendados; el señor Rafael Palacios, de la Asociación de Industriales; el General Montalvo; el señor Juan Govea; el señor Julio Blanco Herrera; el presidente de la Asociación de la Prensa; el presidente de la Cámara de Representantes; el presidente de la Asociación de Repórters, señor Quesada Torres; el presidente de la Corporación Nacional del Turismo, y el presidente de la Federación Nacional Ganadera de Cuba.

Además de otras sobresalientes personalidades de las corporaciones económicas, cuya relación haría demasiado extensa esta información, se encontraban presentes en el acto de ayer, el doctor Rafael María Angulo; don Celso González, Administrador de DIARIO DE LA MARINA; doctor Alejandro Herrera, Administrador de «El Mundo»; doctor Ramón J. Martínez, Roberto de Guardiola, Angel Garri, y muchas más destacadas personalidades que han figurado y aún figuran en las corporaciones económicas.

El Dr. Laredo abre el acto

El Honorable Presidente de la República, con breves frases abrió el acto, y en seguida hizo uso de la palabra el señor Manuel Aspuru, cuyo discurso fué muy aplaudido.

Al Presidente saliente le siguió el senador José Manuel Casanova, que sustituye al señor Aspuru en la presidencia de la Asociación de Hacendados.

El discurso del señor Casanova, que damos íntegro más abajo, como el del señor Aspuru, no sólo fué premiado con los aplausos de la selecta concurrencia, sino que dió motivo al coronel Batista para hacer declaraciones acordes con los propósitos del Gobierno en relación con la política económica y social.

Fué interrumpido varias veces por los aplausos el Jefe del Ejército, quien al finalizar su peroración recibió una ovación. A continuación de los discursos de los señores Aspuru y Casanova, encontrará el lector las interesantes declaraciones que hizo el coronel Batista en nombre del Gobierno.

Con un selecto buffet, servido por el restaurant «Miami», fué obsequiada la más alta representación de la Nación y los más sobresalientes representantes de la economía de Cuba.

LAS PALABRAS DE ASPURU

Honorable señor Federico Laredo Bru, Presidente de la República; Honorable señor Fulgencio Batista, Coronel Jefe del Ejército Constitucional; Honorable señor Guillermo Alonso Pujol, Presidente del Senado; Honorable señor Antonio Martínez Fraga, Presidente de la Cámara de Representantes; Honorable señor Amadeo López Castro, Secretario de Agricultura; Honorables señores Secretarios del Despacho; señores Presidentes y representantes de las Corporaciones Económicas; señoras y señores:

Mis primeras palabras tienen que ser de saludo cordial y respetuoso, de gratitud sincera, para el magnífico ciudadano que desempeña con alteza de miras y devoción ejemplares la primera Magistratura del Estado; para el ilustre Jefe del Ejército Constitucional, alma y nervio, cimiento y guía del movimiento renovador de la economía y la política cubanas en Septiembre de 1933; para la destacadísima representación de las dos ramas de nuestro Congreso, siempre atentas y deferentes a las solicitudes de los hacendados; para el insuperable Secretario de Agricultura, voluntad siempre firme e inteligencia siempre clara al servicio de nuestro renacimiento industrial y agrícola; para los ilustres Secretarios de Hacienda y Trabajo, que en todo momento han procurado hacer compatibles sus deberes con nuestras necesidades; para los meritísimos representantes de la Asociación de Colonos de Cuba, nuestra hermana gemela en el hogar común de la industria azucarera; y para todos los destacados representativos de las demás Corporaciones y entidades de todas clases, verdadera síntesis de la vida cubana, que deferentes a mi llamamiento enaltecen este acto con su presencia, al igual que esas otras ilustres personalidades, otorgando a la Asociación cuya Presidencia abandono en estos momentos un honor extraordinario, apreciado en todo lo que significa y agradecido como se merece.

Después, como se trata de la renovación de nuestro Comité Ejecutivo, aunque sean pocos los miembros que cesan, y por ende contadas las novedades, permítaseme despedir a quienes abandonan este organismo con la misma confianza y estimación de nuestra clase que los trajo a su seno, rindiéndoles tributo de reconocimiento por los servicios que han prestado, y saludar con la efusión más sentida a quienes llegan a colaborar con nosotros en las tareas no siempre agradables de dirigir una colectividad de esta índole; pero, además, debe permitírseme que en torno al mismo tema singularice respecto de una baja dolorosa, la sensible muerte de nuestro compañero el señor Mauricio J. Leonard, una de las figuras más destacadas de nuestro mundo azucarero, y respecto a la elección del Senador Casanova para ocupar nuevamente la Presidencia de la Asociación Nacional de Hacendado de Cuba, hija legítima de su actividad incansable y de su entusiasmo creador. Por lo mismo que me tocó sustituirlo en ese cargo, cuando un precepto terminante de los Estatutos nos impidió reelegirlo una vez más, puedo apreciar como pocos las dificultades de su ingente labor, la magnitud de los esfuerzos que realizó, la importancia y cantidad de los servicios prestados por él desde esta Presidencia a la industria azucarera y al país en general y lo fundado de las esperanzas que todos ponemos en su retorno a este sitial. Cúmplese una vez más en lo moral la ley ineluctable del mundo físico: al ciclo esplendoroso de su labor organizadora, al día claro y luminoso de sus dos años presidenciales, sucedió como un paréntesis la penumbra apenas discreta de mi etapa, que al terminar hoy, felizmente para todos, abre paso de nuevo en las rosadas lejanías del porvenir, horizonte perenne de la vida humana, a la brillante luminosidad de una nueva aurora.

La historia de los acontecimientos humanos, hasta la crónica de las menudencias y vicisitudes de los más modestos núcleos sociales, requieren la perspectiva de los años, la augusta paz de lo que fué, para elaborar un juicio ponderado y justo sobre los hechos y los hombres. Consciente de ello, y también de que mi condición de actor me excluye de la crítica imparcial, pasaría por alto las accidentadas peripecias de mi período si el afecto y hasta la justicia, no me obligaran a recordar el proceso creador de la Ley de Coordinación Azucarera y su Reglamento, para rendir un homenaje de admiración, respeto y cariño al señor Secretario de Agricultura; al ex-Secretario de Defensa, hacendado meritísimo, General Rafael Montalvo; a los Senadores José Manuel Casanova, Gonzalo del Cristo y Germán López; a los Representantes Angel Pardo Jiménez, Máximo Rodríguez y José Madrazo; a los representativos de los colonos, señores Juan Balerdi, Teodoro Santiesteban y Aurelio Alvarez, firmes y resueltos en la defensa del colonato, pero comprensivos y animados por nobles ansias de servir al país al mismo tiempo que servían a su clase; a mis compañeros de representación el Ingeniero Francisco Pando y el Abogado doctor Tomás Felipe Camacho, respecto de quienes es honrado hacer análoga afirmación, y además justo consignar que fueron en todo momento colaboradores fervorosos de mis tareas; en una palabra, a todos cuantos pusieron a prueba su brillante capacidad intelectual, su magnífica hombría de bien y la serenidad de su juicio a través de la discusión y formulación de los proyectos que plasmaron en dicha Ley y en el aludido Reglamento, van dirigidas estas palabras de amable recuerdo y homenaje sentido.

Réstame ahora, para terminar, despedirme de los hacendados, de mis compañeros del Comité Ejecutivo, de los empleados de la Asociación, y darles las gracias por las atenciones y el auxilio que me dispensaron en todo tiempo. Gracias también a los funcionarios de nuestro Gobierno por las deferencias recibidas cuantas veces acudí a ellos en el desempeño de mi cargo. Carente de facultades intelectuales, y aun de vocación, para las tareas de dirigente, llegué a ellas por las vicisitudes propias de nuestra organización democrática y por la bondad de mis compañeros, aportando tan sólo una buena fe absoluta, un entusiasmo sincero, un claro sentido del deber y un fervoroso anhelo de ser útil a mi clase y a mi país. Vuelvo hoy al anónimo de mi vida de trabajo con la serenidad de quien tiene la conciencia tranquila y mantiene incólumes sus convicciones. Desde las filas, estad seguros de ello, si alguna vez la Asociación, la Patria o sus líderes pasan lista a los hombres de buena voluntad y los llaman al cumplimiento del deber, mi voz modesta, como una afirmación rotunda de toda mi vida, respondería: ¡Presente!

EL DISCURSO DE CASANOVA

Honorable señor Federico Laredo Bru, Presidente de la República; Honorable señor Fugencio Batista, Coronel Jefe del Ejército Constitucional; Honorable señor Guillermo Alonso Pujol, Presidente del Senado; Honorable señor Antonio Martínez Fraga, Presidente de la Cámara de Representantes; Honorable señor Amadeo López Castro, Secretario de Agricultura; Honorables señores Secretarios del Despacho; señores Presidentes y representantes de las Corporaciones Económicas; señoras y señores:

Muchas son las emociones que embargan mi espíritu en esta hora solemne.

En primer término, recibo una vez más la jefatura de esta queridísima colectividad a la que he dedicado las mejores y más entusiastas ilusiones de mi vida; y, como si este honor no fuese bastante alto por sí solo, recibo dicha jefatura enaltecida por la figura llena de prestigio de Manuel Aspuru, el digno presidente que hoy nos abandona, dejando tras su obra una estela de sincera y unánime simpatía. Yo tengo la seguridad, y me complace proclamarlo públicamente, de que en las tareas que me esperan, ha de acompañarme siempre el mejor de los éxitos, sólo con seguir las huellas trazadas por su habilidad e inteligencia, por su discreción y rectitud insuperables.

En segundo lugar, hoy más que nunca las circunstancias parece como que se encadenan para poner ante mis ojos la enorme desproporción que sin duda existe entre mis aptitudes y merecimientos, y las inmensas responsabilidades que asumo en este instante crítico de la historia nacional y de la industria azucarera.

Por último, colma mi satisfacción y la de todos los componentes de nuestra sociedad, el hecho de que este acto tenga lugar en la casa propia de los hacendados que, como dije en la oportunidad de comenzar sus cimientos, no es alcázar de vanidades, ni la expresión de otro orgullo que la de ser nuestra casa de trabajo, el símbolo de un esfuerzo vital e incesante por la prosperidad y el engrandecimiento de la República.

La Asociación Nacional de Hacendados, por su influencia decisiva en las condiciones de la economía cubana, es, fundamentalmente, una institución de servicio público, una institución al servicio de la paz y del progreso material y moral del país, por cuanto sus esfuerzos se encaminan a promover el bienestar común, y la estabilidad de los recursos nacionales. Y porque así se entiende por nuestras más altas autoridades; y por el sentimiento de cordial simpatía y cooperación con que nos distinguen las fuerzas vivas del país, es que esta tarde se reúnen en nuestra casa, y nos honran con su presencia.

Aquí están hoy, con nosotros, los representativos más ilustres de Cuba, y, entre ellos, destacándose menos por su elevada jerarquía oficial, que por sus méritos y virtudes personales, el Coronel Federico Laredo Bru y el Coronel Fulgencio Batista y Zaldívar: dos insignes cubanos que en estos instantes soportan la ingente tarea de salvar para todos, una patria afligida por los problemas más difíciles, delicados y complejos.

El primero, preside la República, y en la etapa postrera de una vida llena de esfuerzos patrióticos, de fecundas actividades profesionales, de campañas políticas memorables, cuando ya parecía haber conquistado el derecho a un retiro glorioso, con la reverencia de todos sus compatriotas, prefiere permanecer al servicio de su país, y continúa consagrándole la recta energía y el espíritu juvenil de sus mejores años.

El segundo, comanda nuestro Ejército, tiene una función señalada en el ordenamiento oficial de los órganos del Estado; pero por circunstancias conocidas, por su juventud, por su talento, por su acometividad y por la excepcional condición de sus aptitudes y servicios a Cuba, es una de esas figuras que aparecen, de vez en cuando, en el firmamento de la historia, y que no deben calificarse con adjetivos vulgares, ni para ensalzarlos, ni para deprimirlos. Son, fuera de toda clasificación posible, los instrumentos del destino para la realización de ciertos fines superiores a la media común de sus contemporáneos. Y éste es el caso de Fulgencio Batista y Zaldívar, que un día se yergue como una espiral de luz de entre las sombras que envolvían la suerte de la nación, y hora tras hora, día tras día, en una labor abrumadora—de ésas que sólo se soportan a los treinta años y por una naturaleza privilegiada—, restablece para todos los cubanos, aun para sus más temibles adversarios, los beneficios del derecho y de la paz, las actividades ordenadas de la nación, el ritmo de los pueblos civilizados.

Los hacendados cubanos, y todos los hombres de trabajo de este país, no podemos regatearle nuestro aplauso, fuera de toda intención política, a los patricios que como el Coronel Laredo Bru y el Coronel Fulgencio Batista, tanto han contribuído a crear las condiciones que hacen posible el desenvolvimiento de la vida económica del pueblo cubano, con las garantías y la seguridad indispensables. Y a nuestra vez, sin pecar de inmodestos, creo poder afirmar que los hacendados cubanos hemos contribuído, también, con no pocos esfuerzos y sacrificios, a los resultados obtenidos.

Todas las leyes sociales que regulan el trabajo, entre otras la de jornales mínimos y la de ocho horas; condiciones de vida de nuestro pueblo, todas las destinadas a mejorar las de nuestro pueblo, desde la de maternidad hasta las de nacionalización y calificación de cargos técnicos; todas las iniciativas oficiales encaminadas a distribuir la riqueza y al fomento de la cultura y de la sanidad de las clases humildes, muy especialmente la de nuestros campesinos; han encontrado en nuestro seno el calor y el apoyo necesario. A este respecto, recuerdo perfectamente, que cuando el Coronel Batista redactaba la Ley de las ocho horas, asistimos con nuestra presencia, y aun con nuestros modestos consejos, a la redacción de dicha Ley, así como a las del 75 por ciento de trabajadores nativos, que por cierto era una ley de gran sentido humano, sin toque alguno de xenofobia. Y por si estos sentimientos todavía necesitaran otras pruebas, ahí está la reciente Ley de Coordinación azucarera, en cuya elaboración y aprobación, por el Congreso, precisa reconocer, también, el singular esfuerzo de esa actividad tan inteligente como incansable de Amadeo López Castro, Secretario de Agricultura, y del ilustre ex-Presidente de los hacendados, don Manuel Aspuru. Por último, ahí está también como el más vivo reflejo de nuestra generosidad y patriotismo, el famoso acuerdo de 11 de Diciembre de 1936, apoyando la creación del impuesto de nueve centavos por saco; acuerdo que hoy lleva el pan bendito de la enseñanza, al través de las escuelas cívico-rurales, hasta los últimos rincones de la República.

Ciertamente, éstas y otras leyes análogas representan muy serias erogaciones; pero tienen su mérito precisamente en el hecho de que se realizaron en momentos difíciles. Significan que los azucareros cubanos comprenden la importancia de su papel en la tarea de consolidar las instituciones vigentes, y que se dan cuenta de que estamos frente a horizontes no despejados aún, ni en lo político ni en lo económico, lo cual implica para todos los ciudadanos el cumplimiento de deberes y obligaciones a veces enojosas. La verdad, sin embargo, debe decirse para el mejor entendimiento de los problemas; y así, cuando en ocasión reciente se anunciaron nuevos tributos, los hacendados tuvimos que protestar, y el gobierno hizo perfectamente escuchando nuestra protesta, porque hay que advertirlo con toda sinceridad: la industria azucarera, y en general todas las clases económicas del país, están en el máximo de su capacidad tributaria. Ni podemos, ni podremos avanzar un paso más allá del límite que marcan fuerzas en extremo agotadas. Y aunque a veces se abusa de la palabra crisis, y se exageran por los interesados los tintes más oscuros del paisaje nacional, la baja de nuestro dulce, y las repercusiones que siempre acompañan a este acontecimiento, son realidades tan inquietantes, conocidas e indiscutibles, que no precisa insistir en su demostración.

Voy a concluir, porque no tengo el derecho de fatigar con una más extensa disertación a mis ilustres oyentes; pero no lo haré sin antes recoger un ruego que se me ha dirigido por los más altos representativos de nuestro mundo económico, y que consiste en solicitar del Honorable señor Presidente, Coronel Laredo Brú, y del señor Coronel Batista, la oportunidad de ser recibidos y escuchados. Yo estoy seguro de que serán complacidos, ya que ha sido política constante de este gobierno —justo resulta reconocerlo—, la de interesarse por los problemas de nuestras clases productoras, y la de complacer, en lo posible, sus demandas. Agregaré, que no se trata de solicitar privilegios ni recabar beneficios personales, sino que nuestra aspiración se reduce a que se nos permita estudiar, junto con los hombres que dirigen los asuntos públicos, y en las materias que nos conciernen, las soluciones más convenientes al interés común.

Y ahora, señores, permítasenme formular por el unánime voto de los aquí presentes, el ferviente deseo de que Dios nos ilumine a todos, gobernantes y gobernados, en este singular minuto de nuestros destinos, en que se debaten tantos problemas, y doctrinas, y aspiraciones disímiles, con la pasión habitual de nuestro carácter, y con exaltaciones que llegan a tomar, a veces, el contorno de la tempestad. Cuba debe tener confianza en su futuro y en su enorme riqueza potencial que es nuncio de prosperidad asegurada y de venturas insuperables, si se logra, como parece que va a lograrse, que de sus próvidas entrañas surja esa nueva fuente de riqueza, que es el petróleo. Evitemos inútiles querellas; desaparezcan para siempre los sentimientos inferiores; laboremos para que nuestro hermoso país alcance la grandeza y el rango que le corresponden en la comunidad de los pueblos felices, y que se borre más y más la dolorosa visión con que uno de los grandes poetas cubanos contemplaba a su patria, compartiendo, a la vez, «las bellezas del físico mundo, los horrores del mundo moral.»

DECLARACIONES DEL COR. FULGENCIO BATISTA

«Señor Presidente de la República; Señor Presidente entrante de los Hacendados; Señor Presidente saliente; Señoras y Señores:

Difícil en verdad resulta la misión que el señor Presidente de la República me encomienda en esta tarde, para que hable en su nombre y en el de su Gobierno. Lejos de falsa modestia, haré todo lo posible por cumplir esta misión lo mejor que me sea dable. Ciertamente, no es con este motivo que a mí me puedan asaltar o iluminar ideas con las cuales pudiera halagar vuestros oídos y a la vez quedar relativamente satisfecho del acto éste en lo que respecta al turno que ahora consumo.

Me encarga, en primer lugar, el Honorable señor Presidente de la República que les diga, por conducto del señor Presidente de los hacendados, que en este momento ha tomado posesión, a los representantes de las distintas corporaciones económicas que han solicitado por su conducto una audiencia del señor Presidente para que los escuche, que tendrá mucho gusto en recibirlos tan pronto se lo anuncien. Y, en segundo lugar, que si algo faltara para completar su enorme satisfacción como hombre público, el acto de esta tarde y la cortesía de los señores hacendados invitando a su Gobierno para que concurriera a la toma de posesión de la nueva Directiva, sería motivo suficiente para sentirse hoy contento.

Está demás decirles a los señores representantes de la Asociación Nacional de Hacendados, que a esa voluntad del señor Presidente de la República está subordinada por completo la mía. Pocas palabras, realmente, puedo decir yo, si no es en lo relativo a agradecer también profundamente, en mi nombre particular, mi reconocimiento por la gentil invitación que he recibido y que ha motivado la disposición del señor Presidente para que hable en su nombre; pero si es verdad que en un acto como el de esta tarde no puede cubrirse mi mente con ideas luminosas, no es menos cierto que presenta la oportunidad facetas de extraordinaria importancia para que la pase desapercibidas, y por el contrario, la aprovecho como cubano, desde lo más profundo del corazón y con el más profundo reconocimiento también.

Estoy en presencia, según tengo entendido por las invitaciones que se han hecho, de genuinos representativos de la economía nacional, de la riqueza de Cuba, de la producción y del trabajo. Hay una frase que recojo del discurso del Senador Casanova en lo que respecta al momento crítico en que asume la presidencia de los hacendados, como quien dice la orientación azucarera del país, como quien dijera más, la presencia de la riqueza nacional, que me va a ayudar mucho en el curso de esta conversación mía. Habló de tempestades, habló de desaparecidas turbulencias que amenazaban con barrerlo todo y habla de perspectivas inciertas, si no he entendido mal. (El señor Casanova, interrumpiendo: Precisamente). Sin que el Gobierno, y menos yo, pretenda ser luz que aclare vuestras conciencias en la segura perspectiva del futuro, porque sería torpe y petulante, de manera tan rotunda, hacer afirmaciones de los acontecimientos por venir; pero debe, al menos, alzarse nuestra responsabilidad con todo el concepto enorme de patriotismo, de cubano y de hombre, para hablarle a esta genuina representación de la economía cubana, que con su cooperación y su comprensión, sobre todo, tan útil puede ser, tan extraordinariamente eficaz puede resultar para que los senderos que hoy se traza la nacionalidad, el rumbo que hoy toma la República de Cuba, resulte más diáfano y claro, más prometedor al pueblo cubano. ¿Qué conflictos confronta o puede confrontar la nacionalidad cubana? Es la cuestión que de manera sutil plantea el senador Casanova en su frase. Veamos cómo a nuestro mejor entendimiento se explica el momento político que vive Cuba y cómo según también nuestro sano concepto de las cosas.

Las cuestiones sociales pueden o deben resolverse si enfocándolas desde sus distintos puntos de vista críticos, ponemos sobre todo el corazón y la conciencia para resolverlas también, de corazón y de verdad, en conciencia. El momento político cubano es como si fuera consecuencia de todo un palpitante pasado, corto, pero angustioso, que gravitara sobre nosotros. El momento político cubano, sobre el cual gravita, como en nosotros, ese angustioso y corto pasado, está influído por pocos pero terminantes factores de la vida del hombre y de los pueblos. Está más terminantemente enmarcado en dos factores principales que nosotros enunciamos, recogiendo el pensamiento de ustedes, porque no es nada nuevo, en capital y trabajo. Capital y trabajo: dos términos, dos conceptos, dos palabras, que aun siendo hoy origen de conflictos, sin embargo, no pueden ser antagónicos, porque capital y trabajo deben ser dos conceptos y dos factores que se unen en un mismo fin: procurar la felicidad del hombre, de la familia y de los pueblos, mediante la mejor comprensión y mediante una unión más efectiva, humana y racional. Es un tema palpitante del Universo, del Mundo. Cuba es un pedacito del mundo donde hay hombres y hay necesidades. El Mundo se agita entre dos tendencias ideológicas a cuyos extremos encontramos enarbolada siempre la bandera de la pasión, porque el hombre ha tenido la rara virtud, con sus tropiezos y con sus errores, de dividir en bandas a la humanidad. Si se enarbola al extremo de cada tendencia la bandera de la pasión, con la pasión no se resuelve sino el éxito del odio. Y si marchamos a sus cabezas principales, que forman o deben formar punto de unión, encontramos el sentir. La solución está precisamente en el sentir, en el sentir que procura el respeto al respeto ajeno, que ponga límites a la osadía ajena. Es como mejor pueden encontrarse soluciones más serenas y tranquilas en las turbulentas aguas de la pasión. Si nosotros comprendemos esto y contemplamos sin apasionamiento y con serenidad estas cuestiones que plantea la época moderna, la hora de ahora, es fácil que, con desinterés y con comprensión, se resuelvan las cosas. Es lo que puede presentar perspectivas de incertidumbre. Son factores que no debiendo ser antagónicos se encuentran distanciados y que han declarádose la guerra uno al otro en la vieja Europa. La América, de vez en cuando, recibe sus influencias, y nosotros aquí, un poco admirados a veces, otras asombrados, llegamos a la conclusión de que nuestras soluciones están en el Continente. La vieja Europa, que se debatió siempre en un afán imperialista, y no sonrían ni se inquieten los que oigan en mis labios la palabra, ha ido más allá con sus aspiraciones de todas las fronteras limítrofes. Hoy mismo trata de ir más allá de aquello que representa un extremo, y de aquello que representa el otro. Nosotros no tenemos sino el problema de la exigencia de la vida. Nosotros no tenemos otra frontera que nuestra propia conciencia y nuestro valimiento ciudadano. La expansión de un país sobre el otro en Europa no es problema nuestro, aun cuando en el Continente Americano haya pobres hermanas nuestras que confrontan pequeños problemas de esta naturaleza. Luego es más simple y más fácil, planteado el problema, resolverlo. ¿Cuál es el motivo de la incertidumbre, si miramos al futuro? ¿Cuál es el motivo de la inquietud? Si recogemos nuestra mente al momento de ahora, hay como un desbordamiento de todo aquello que estaba detenido por necesidades de vida también. Hay como un desbordamiento que para mí no representa perspectivas sombrías, sino más bien nos indica un horizonte; y a ese horizonte debemos ir con el corazón latiendo tranquilamente y con el espíritu seguro del éxito. El problema de ahora es el resultado político de ayer. En nuestros políticos, cuyos principes se encuentran en este salón, el problema político es el problema vital, porque es el cauce y natural vehículo de las apetencias sociales y de las exigencias humanas, del imperativo indeclinable de las aspiraciones de un pueblo y de una nación. Estamos, pues, sufriendo la inquietud del momento como consecuencia política y como estado político que somos. Esta inquietud política nos hace mirar con un poco de incertidumbre al futuro. Yo tengo bien delineada mi mentalidad en el orden político y social. Yo tengo bien fijados mis rumbos; yo no tengo titubeos, no tengo zig-zags en el entendimiento. Yo solamente tengo un concepto, que me fija el rumbo y me guía por él, y al hablar, estoy tratando de interpretar lo más fielmente posible la posición del Gobierno, y especialmente la del Honorable señor Presidente de la República, con el cual tengo una absoluta identificación. No pertenezco a las clases económicas; no pertenezco a las clases trabajadoras; soy un resultante del destino, de la historia, que vengo a ser como un factor determinante, porque el mandato de ese destino o de esa historia, me lo ha impuesto. Estoy, pues, colocado en el centro de una vorágine, que el Gobierno, con esfuerzo extraordinario, trata de encauzar. Pero si ayer fui trabajador manual, obrero de ingenio, de campo, de fábrica, de taller, y después vine también a alistarme en un ejército compuesto de obreros y de campesinos, no por eso, comprendiendo mi responsabilidad, yo me sentí ni obrero ni campesino, me estoy sintiendo en este crítico momento un ciudadano responsable, y de acuerdo con esa responsabilidad, equidistante de los distintos intereses, aunque vigilante, parado como atalaya en el centro de estos problemas. Mi deseo de cubano, sinceramente, es encontrar la forma armónica que consiga el respeto de una u otra clase; y comprendamos perfectamente cómo es de indispensable y necesario el aporte de unos y otros sectores y cómo el capital no puede desarrollarse ni enriquecer a un país sin la contribución del trabajo, y cómo el trabajo no existe si desaparece el capital. He ahí, en breves palabras, fijado mi concepto sobre el problema político social de ahora. Comprendemos, realmente, que el capital es necesario al trabajo, porque sin capital no habrá brazos que consigan el sustento diario, y sin el brazo que va a conseguir su sustento diario, no habrá mantenimiento ni acrecentamiento del capital. Sencillamente seríamos una manada de lobos y de víctimas desaparecidas por la anarquía, que acabaría con la propia nación. Luego, el Gobierno siente la necesidad de proteger al capital y al trabajo. Cuba tiene una organización económica, que conocen ustedes, los que me oyen, mejor que yo. Una organización económica que quizás al devenir de los tiempos pueda perfeccionarse y prometer un desenvolvimiento distinto, pero que no puede entregarse a tácticas que pudieran ponerla en peligro. No tiene, pues, el capital, teniendo este pensamiento el Gobierno, otra razón de sentir inquietud, que aquella que pueda producirse de sus propios hechos, porque no será el Gobierno, ciertamente, quien abandone esta vital cuestión de la riqueza nacional. Se esfuerza en estudiar el Gobierno cubano, en unión de los demás poderes públicos, por encontrar adecuadas fórmulas que permitan un sistema de vida, para decirlo más gráficamente, más nutrido, en que sea posible un poco de la tranquilidad espiritual por la seguridad de que mientras nosotros gozamos de abundancia, hay, al menos, individuos que no pasan con el hambre miserias indispensables que resolver, pero como la perfección no es dable al hombre, habrá hambre en Cuba, en Rusia, en Alemania o en Francia. No ha podido encontrarse todavía en ninguna de las fórmulas doctrinarias políticas o filosóficas, el medio por el cual todos los hombres tengan un mismo trato en esta cuestión indispensable de la vida. Habrá, pues, ricos y pobres. Y no tenemos la intención de conseguir aumentar el número de ricos, ni tenemos la intención de aumentar el número de pobres. Queremos aumentar el número de ricos y evitar las posibilidades de enriquecer las filas de la pobreza, mediante sistemas y medidas que han de proporcionar los propios ricos en justa compensación a los desvelos del Gobierno y de los Poderes Públicos. Yo estoy francamente optimista y seguro de la felicidad del próximo futuro del pueblo cubano. Me permito este optimismo, que nace del fondo de una convicción, que la impulsa el corazón sano y honrado del que piensa y trabaja, en la propia conducta de los hacendados y de los señores colonos, factores principales de la riqueza cubana. Ya enumeraba el senador Casanova en sus cuartillas, en la forma que han cooperado. Yo soy testigo máximo de esa disposición de los productores azucareros. Aproveché en días pasados la visita de los campesinos, de los niños de las escuelas cívico-rurales, para hacer público testimonio de mi agradecimiento a los hacendados y a los colonos por esta contribución al campesinado, y no al Coronel Batista ni al Ejército, con el aporte de los nueve centavos para darle el pan de la enseñanza al campesinado ignorante. Aproveché aquella ocasión, y aprovecho esta de ahora, para darles las gracias, más que por el aporte de los nueve centavos, para mantener el número de escuelas que radican en el campo, no ya sólo para dar el pan de la enseñanza y luz al entendimiento del que lo tiene oscuro por el olvido, sino también por la cooperación humana, noble y social, que representa el auxilio médico y la atención higiénica que esos nueve centavos le permiten a esta organización desarrollar en el campo, para darle las gracias pública y sinceramente a la Asociación de Hacendados, y permítaseme que en vuestra casa extienda este reconocimiento a los colonos por el aporte humano, noble y generoso que en todo momento han venido proporcionando a la evolución social en estos últimos cuatro años, Hacendados y Colonos, sin que por eso pueda sentirse mermada la condición cívica del ciudadano, del productor y del que trabaja, que han concurrido a mi propio despacho y allí hemos podido buscar la fórmula que armonizara a las bandas en pugna. Parecía como si el Hacendado y el Colono fueran dos adversarios que se miraban con suspicacia y recelo. Felicidad nuestra ha sido, por la enorme satisfacción que deben sentir Hacendados y Colonos, proporcionar ese estrechón de manos de hombre a hombre, de corazón a corazón.

Ahí están las leyes sociales que fueron dictadas desde el primer día de la revolución de Septiembre. A todas esas leyes sociales unos, de una forma directa, y otros, indirectamente, contribuyeron ustedes, y cada ley social que se lanzó al país, representaba el desprendimiento de unos cuantos pesos de los bolsillos de ustedes; pero sabéis, y por eso vuestras familias y vuestros hijos pueden estar tranquilos y gozosos también, al pensar que los hijos de los trabajadores por esos cuantos pesos de que os habéis desprendido pueden aprender a leer y escribir, y pueden, de vez en cuando, comer el pedazo de dulce que el hijo del rico o del hombre de la clase media, como ustedes, come. Si vosotros, hacendados y colonos, y si los demás representantes de las clases económicas aquí reunidas han contribuído, unas veces espontáneamente, y otras mediante la imposición de la crítica y análisis sereno en cada cuestión, habéis contribuído—repito—a hacer más asequible al hombre trabajador y pobre el pedazo de pan, que habéis contribuído a que la pobreza no alcanzara proporciones de tragedia; que habéis contribuído a que una mayor cantidad de brazos funcione en toda la Isla. ¿Por qué—pregunto yo—plantearnos ante nuestra mente la sombría perspectiva del párrafo de Casanova? Si es más, si todavía hacendados y colonos, fabricantes, industriales y comerciantes, están dispuestos a considerar al hombre como hombre, a considerarlo con todos los órganos, como órganos tiene el que puede porque tiene dinero, ¿por qué, si no están tan lejos, si se encuentran cerca de aquellos pobres a quienes quieren dárseles medios mejores de vida, por qué, plantearnos—pregunto yo—las cuestiones de posibles sombrías perspectivas? Si contamos con que no os habéis arrepentido de la contribución, generosa y humana, para la solución de los problemas sociales, vuelvo a preguntar: ¿por qué pensar en perspectivas sombrías, si todavía el Gobierno y los legisladores cubanos están pensando en vuestra generosa acción? ¿Cuál es la acción consecuente capaz de derribar la económica situación de Cuba que permita al hombre comer y vivir relativamente feliz? Pero, es—y perdonad que me tome dos o tres minutos más hurgando en esa sola frase que se ha colocado como un gusanillo en el corazón mío—que deduzco que el senador Casanova se estaba refiriendo al batallar político de estos instantes. Dicen hombres preparados, explicando el fenómeno de la mentira, que el hombre tanto la repite hasta que llega a creerse que es verdad, engañándose así mismo. Sin motivo para alarma, tanto y tanto se me coloca esa frase en el corazón, que ya estoy hasta un poco alarmado, engañándome yo. Hay que hablar, pues, necesariamente, imprescindiblemente, imperativamente, de la gesta constituyente, de la gran lucha cívica que el país confronta ahora. Fué un poco de fantasía quizás; un poco de fanatismo puede ser, pero sobre todo una gran lección que se asienta en la realidad, es lo que me permite optimismo. Afortunadamente para Cuba, parece que los días borrascosos dejan pasar al sol de la verdad. Afortunadamente, hay una sensación de mayor satisfacción al poder producirse el hombre, inclusive, en la oportunidad correspondiente, contra el Gobierno o sus principales figuras. A veces, yo siento sacudimiento cuando oyendo un radio o leyendo un periódico encuentro una estocada a fondo contra mí personalmente. Pero en seguida me tranquilizo y llego a pensar que he proporcionado un rato de felicidad o desahogo a aquel que me la lanzó. Es por tanto, proporcionar a un hombre que sea brevemente feliz por aquello que dijo que él creyó no poder decir. ¡A esto unas veces se le ha llamado tiranía y otras veces dictadura! Yo he hablado en distintas ocasiones, de mi indiferencia a la dictadura; de mi despreocupación. Si la dictadura hubiera sido necesaria en cualquier momento. No soy hombre que, a pesar de venir luchando desde pequeño a brazo partido, esté ligado a esta posición por obra de la casualidad o del destino. Me arredra esa palabra, me arredra la tiranía. Eso sí. Dictadura, no. Hay veces que la dictadura es faro de salvación de un pueblo. Pero no estamos en el punto en que podamos considerar posibilidad de dictadura. Dictadura no hay desde el momento en que hay libertad para expresarse así. Eso puede ser motivo de un poquito de alarma. Quizás sea el único motivo para que haya inquietud de posibilidades sombrías. El único motivo. El puebl

SE ENCARGARA GUANTANAMO DE ABASTECER DE AGUA A LA ESTACION NAVAL AMERICANA DE CAIMANERA

HABANERAS

LA MODA ACTUAL

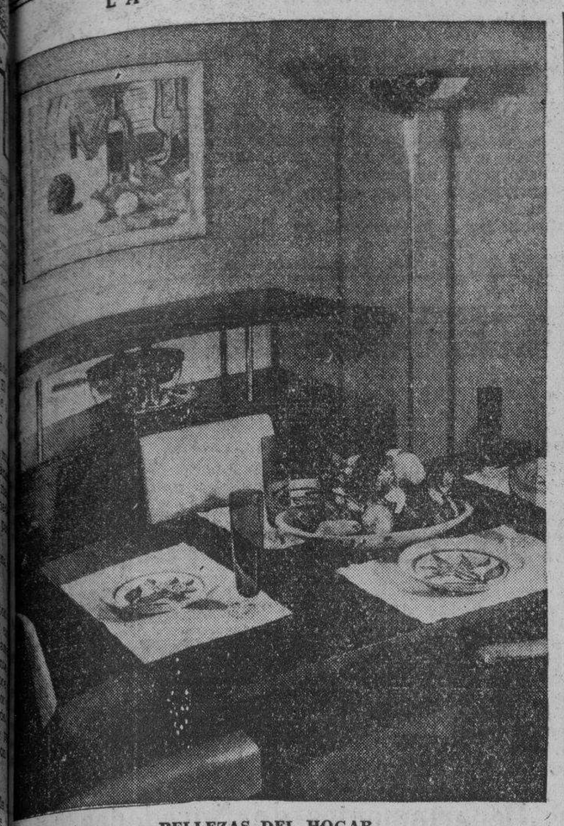

BELLEZAS DEL HOGAR

Un rincón de sala moderna dedicado a unidad de comedor. Las paredes son color terracota en contraste con las paredes blancas del resto de la pieza. Platos de arcilla amarilla, modelo español, y un cuadro que realza el atractivos del conjunto.

Este apartamento o casa de varias habitaciones, por supuesto, será un verdadero hogar. Hay que volver a estudiar el problema de arreglarlos desde un nuevo punto de vista y calcular otro presupuesto para dejarlo terminado en varios meses. Se empezará por comprar el sofá para la sala y más tarde las butacas o los sillones, las lámpara, y tal vez una buena alfombra.

Así es como se empieza a formar una casa moderna cuando los dueños no tienen dinero en abundancia, pero sí conservan sus ideales intactos hasta que sea posible realizarlos. Las habitaciones que ilustramos demuestran que cualquier pareja de recién casados puede llegar a tener una casa admirablemente amueblada si procede con calma y usando la inteligencia, que en esto, como en todas las actividades de la vida, es esencial.

REGALOS ELEGANTES

Una obligación que adquirimos al ser la vida social activa sostiene cambio de atenciones y el debido cumplimiento de las obligaciones que se presente la ocasión una boda, un bautizo, una petición o un santo.

Como el lunes próximo es San Pablo y serán muchos nuestros amigos llamados así queremos indicar que para esa fecha la **Casa Potín,** establecida en O'Reilly 37, tiene un surtido de estuches de bombones finos de las mejores marcas, así como los dulces finos, pasteles y cakes que presentan en bandejas decoradas.

NOTAS DE PARIS

El movimiento de modas para el Otoño adelanta, pero de una manera errática. Todas ellas hablan de modas entalladas, pero este término sufre bastante modificación para ser exacto. La piedra de toque de la silueta para Otoño, sobre la cual se levantan las modas, es la cuestión del entallado; pero esta silueta ajustada en un lugar u otro adquiere bastante anchura. Pocas veces es escueta. Las caderas ajustadas y las líneas rectas se contradicen elegantemente con la blusas anchas por debajo o la tela recogida en un drapeado sobre el busto. Los vestidos rectos y ceñidos que parecen moldeados al cuerpo, se contrastan con exageradas chaquetas de estilo **Swagger**; cuando la falda y el abrigo siguen la línea recta y estrecha, se mitiga el efecto con bocamangas anchas, cuellos de alas grandes, bolsillos **pannier,** solapas drapeadas o mangas voluminosas.

En los abrigos **chez Paquin,** las pinzas decorativas juegan un papel importante combinando con la belleza y lo práctico, sirviendo a la vez de adorno como también para entallar sutilmente. **Paquin** favorece los reflejos de pana para de tarde; éstos se llevarán en las carreras con vestidos de **nansook** estampados con flores del color del redingote, adornados con pana. Al adelantar la estación se llevarán con vestidos de crepé o de lana del mismo tono del abrigo.

Paquin prefiere bastante movimiento en los cuellos y solapas que sirven de marco a los petos que hoy adquieren gran importancia.

Los abrigos sin adornos de pieles adquieren movimiento por su corte caprichoso. La piel preferida **chez Paquin** es el **fox.**

Tanto los abrigos como los vestidos se verán con la línea de cuello bien alto y hay algunos modelos exagerados con duros cuellos altos; otros más moderados imitan los cuellos de los niños cantores o variaciones de la línea drapeada, pero siempre alta.

Los bolsillos colocados sobre las caderas atraen la atención hacia ellas. **Schiaparelli** y **Maggy Rouff** favorecen gigantescos bolsillos **Pannier** fe**Chanel** y **Molyneux** su estilo especial de bolsillos para los vestidos **Molyneux** que se prestan para más vestir.

TELAS DE LA ESTACION

Entre los detalles más destacados de la moda encontramos el contraste de colores como el de más importancia.

Las telas escogidas para las colecciones de verano vemos preciosos dibujos firmes que se combinan con los colores en perfecta armonía, teniendo verdaderos contrastes de bellísimos efectos.

Las telas recibidas últimamente en **La Elegante, de Galiano, 64,** concuerdan en materiales y colores a los que vemos en las últimas colecciones, viéndose preciosos encajes, tafetanes, tules laqueados, crepés y telas estampadas propias para trajes de noche, tarde y sports.

UN PRODUCTO EXQUISITO

La Armada, nuestro gran industrial no nos desmaya en producir los mejores productos ofreciéndolos al pueblo de Cuba en una ambición patriótica, nos sorprende a cada momento con algo que supera al último en una concepción que lo enaltece.

Pida su última creación denominada **Chocolate Malteado Nao Capitana Armada** y probará algo exquisito de sabor y de resultados alimenticios.

PARA MI QUERIDA COMPAÑERA

Cuando me muera, piensa en el anhelo
que quiero, alegre, dibujarte ahora;
y es que persistas en vivir, señora,
sin ningún arrebato ni desvelo.

No quiero que uses el crespón ni el velo
ni la fúnebre manta aterradora;
anhelo que tu frente bienhechora
siga bañada por la luz del cielo.

Una modesta flor sobre mi fosa
puede ser un recuerdo bendecido,
si lleva de tu boca una oración.

Eso sólo, mi dulce y buena esposa,
es el mandato mío. el preferido:
si viene de tu noble corazón.

Anónimo.

LOS SABADOS DEL GERMIZOL

Cara, muy cara, pagamos nuestra expresión de no haber llevado a playa el **Germizol,** pues regresamos del baño hechas un santo Cristo, no podíamos soportar la ropa, y tanto agudos dolores. Nos desdijimos de ella, convertimos la casa en **Paraíso Terrenal,** sólo de Evas, porque en ella no existe ningún **Germizol,** y con gran sorpresa, con gran satisfacción vimos desaparecer, instantáneamente, como por encanto, todas las molestias, todos los dolores. A las 48 horas, las heridas de las quemaduras habían cicatrizado y nos encontrábamos completamente bien. ¡Bendito sea el **Germizol!** Esto me dicen las bellas señoritas J. y E., añadiendo que no comprenden cómo puede el mencionado producto, evitar las quemaduras del Sol, y sus funestas consecuencias, puesto que hoy, gracias al **Germizol,** pueden disfrutar, impunemente, de los beneficiosos rayos del astro rey, sin riesgo de ninguna especie. Un par de guantes, mis queridas lectoras, nos permite tomar, en nuestras manos, un alambre conductor de una corriente eléctrica que nos produciría instantáneamente la muerte, si lo tomáramos sin ellos. Unos cuantos gramos de **Germizol,** esparcidos por el cuerpo, atenúan, considerablemente, los rayos solares, y evitan, al propio tiempo, las rojeces, las erupciones y las quemaduras. El **Germizol,** es una loción de alta calidad, elaborada expresamente para el embellecimiento de la mujer; pero posee otras muchas cualidades, y destruye, en corto tiempo, los granos, los barros, las manchas y las espinillas. Pídalo en todos los establecimientos. Se manda a domicilio, sin costo adicional. Telf. A-8634. Droguerías y Farmacias, M-8851 y A-1113. Establecimientos, R. Romero, Aguila 94, altos.

MENU DEL DIA

Almuerzo

Cocktail de ostiones.
Huevos en acemitas.
Filete de pargo con salsa.
Ensalada.
Flan de ciruelas pasas.

Comida

Grape fruit.
Puré de frijoles.
Pastel de maíz.
Ensalada de vegetales
Yemas dobles.

PRODUJO EL TRANSPORTE DE VIAJEROS POR LOS FERRIES EN FEBRERO 303.836,98 PESOS

En el transporte de carga el montante fué de $1.607,037. Las importaciones y exportaciones de la Argentina están mermando mucho. Actúa la Comisión de Subastas de Comercio

Durante el primer trimestre del año actual mermaron bastante las exportaciones de la República Argentina, según los datos estadísticos llegados al Negociado de Biblioteca, Canje y Publicaciones de la Secretaría de Comercio.

El valor de las exportaciones en esos tres meses ascendió a 291.983.000 pesos, contra $837.674.000 en igual período de tiempo del año anterior, representando una disminución de $445.691.000, que equivale al 53.2%.

En las cantidades exportadas se ha experimentado igual descenso, pues fueron de 2.314.000 toneladas, contra 6.693.000 toneladas en el primer trimestre de 1937. La disminución es de 4.379.000 toneladas, que representa el 65.4X.

Las mayores reducciones en las exportaciones se han reflejado en el maíz, trigo, lino y en productos de la ganadería, pues en este último caso el descenso registrado es de 29.000 toneladas, o seáse el 8.3% sobre iguales meses del año anterior.

El movimiento de pasajeros en Febrero por las líneas férreas ascendió a $303.836.98

En un cuadro estadístico que acaba de conferenciar la Sección de Estadísticas de la Secretaría de Comercio, se da a conocer la recaudación obtenida por los Ferrocarriles de Servicio Público en el mes de febrero último, así como también los ingresos obtenidos por la carga transportada, clasificada por grupo de productos y valor de los fletes.

La recaudación por concepto de pasajeros, expreso de equipajes, correspondencia, alquileres de trenes, especiales, transporte de carga, etc., ascendió a $2.142.798.06, habiéndose registrado un movimiento de pasajeros durante el expresado mes, por las distintas líneas férreas, de $303.836.98.

En el transporte de carga el ingreso fué de $1.607.037.58, subdividiéndose esta cantidad por distintos conceptos, en la siguiente forma: por transporte agrícola $392.566.88; por transporte animal $41.989.34; por minerales y forestales $74.803.05 por distintas manufacturas $990.208.34 y en víveres y otros renglones no especificados $107.469.97.

Se observa un aumento sobre el mes anterior, en que los ingresos fueron de $1.610.618.31.

Tomó posesión el nuevo Bibliotecario de Comercio

Un elemento valioso, conocedor de la materia a la que ha de dedicar sus actividades, es, sin duda, el señor José M. Zayas y Fortela, quien acaba de tomar posesión del cargo de Bibliotecario de la Secretaría de Comercio.

El señor Zayas es un técnico en esta labor y ha tomado cursos especiales en importantes planteles de enseñanzas de los Estados Unidos, conociendo perfectamente todo lo relacionado con la organización de bibliotecas, archivos, etc.

De acuerdo con las orientaciones del Secretario de Comercio, señor Zárraga, de organizar debidamente la Biblioteca del Departamento, a fin de que la misma posea un perfecto orden las publicaciones extranjeras y nacionales de carácter económico que viene recibiendo dicha dependencia, el nuevo funcionario está prestando un eficiente servicio a ese respecto, y tan pronto estén construídos los armarios que han sido diseñados al efecto, la Biblioteca estará en condiciones de ofrecer un mayor aporte a los propios Jefes de la Secretaría en el estudio o consulta de las distintas materias encomendadas a Comercio.

Actúa la Comisión de Subasta de la Secretaría de Comercio

Bajo la Presidencia del doctor Modesto Bengochea, y actuando de Secretario el doctor René Pérez Abreu, continúa reuniéndose la Comisión de Subastas de la Secretaría de Comercio, estudiando las proposiciones que se han recibido para el suministro de los materiales de escritorio, impresos, y cuantos efectos necesita esta dependencia durante el próximo ejercicio fiscal de 1938-1939.

El próximo lunes se reunirá la Comisión para dejar finiquitado todo lo relativo al suministro de uniformes para la servidumbre.

La policía de la tercera estación apresa a la banda de malhechores que capitaneaba "El Capitancito"

Desde hacía tiempo se dedicaba a cometer toda suerte de fechorías en esta ciudad. Muchas de las mercancías que robaron fueron ocupadas. Cómo se descubrió a la banda

El comandante Serra, Inspector del Primer Distrito y el capitán César Lavista, al mando de la Tercera Estación, con noticias de distintas fechorías realizadas en dicha demarcación, así como en otros lugares por elementos maleantes, designaron al cabo Calderón para la investigación y este logró capturar ayer a Emilio Valdés Reyes, natural de la Habana, de 30 años de edad, vecino de Santiago 43, delincuente conocido por los (a) «El Capitancito» o «El Negro Emilio», quien después de dirigir los robos y hurtos cometidos por la banda, expendía a ínfimo precio de cuanto se apoderaban.

Una vez en la Tercera Estación el Emilio Valdés, al ser interrogado expuso espontaneamente, que entre los objetos que llegaron a su poder por medio de sus cómplices, figuraban setenta y dos refajos de seda fría o espejo, once batas de baño, una máquina de escribir, cuatro docenas de sombreros de jipi-japa, parte de cuya mercancía logró venderlas a Victoriano Murga de Lasota, propietario del establecimiento «Los Precios Bajos» situado en Belascoaín 95, con quien sostenía esta clase de negocios ilícitos desde hace tiempo, a sabiendo dicho comerciante de la procedencia mal habida.

En sus investigaciones logró conocer el cabo Calderón, que forman parte de la banda de referencia un tal «Raulín», Virgilio Pozos (a) «Chicho» y otro conocido por «Tío Tom» nombrado Tomás Alfonso Ferrer, cuyo individuo hurtó hace poco diez trajes de la sastrería La Isla, situada en Galiano 65.

Arrestado Murga de Lacosta, declaró a la policía, ser cierto que desde hace años está asociado con «El Capitancito», de quien había obtenido gran cantidad de mercancías y objetos, expendiendo entre otras cosas una máquina de escribir a Nicanor Cacicedo Fernández, que se embarcó recientemente para España.

También confesó el declarante haber vendido un sombrero de jipi-japa que le compró a dicho individuo así como otras mercancías.

También supo el cabo Calderón, que el señor José Figarola, propietario de la fábrica «Targariño», había sido una de las víctimas de la banda pues de un automóvil en días pasados le habían hurtado dos paquetes con mercancías, en ocasión de encontrarse estacionado con el vehículo en la esquina de San Miguel y Manrique, estimando en 47 pesos el valor de lo sustraído.

Estas mercancías las vendió más tarde a Jesús Canellada Cueto, propietario de la tienda «Las Gangas» situada en Belascoaín 29, donde en parte fueron ocupadas y reconocidas por el perjudicado señor Figarola, como de su propiedad. Arrestado Canellada Cueto, reconoció a «El Capitancito», como el mismo individuo que le había vendido la mercancía ocupada.

También detuvo el cabo Calderón a Federico López Díaz, vecino de Marqués González 113 y a Roberto Rumayor y Adán, vecino de Carnero 18, al comprobar que «El Capitancito»», les había vendido un traje, un sombrero y un par de zapatos.

El cabo Calderón logró ocupar así mismo en la casa de préstamo «La Cubana», situada en Gloria y Figuras, un traje que pignoró en la misma el citado Roberto Rumayor.

Esta madrugada la policía continuaba sus investigaciones para establecer la identidad de numerosa mercancía que ha logrado ocupar en poder de la banda y en otros lugares, así como un radio pequeño que se encuentra en perfectas condiciones.

Con todo lo actuado se dió cuenta a las autoridades correspondientes, cooperando con el cabo Calderón los vigilantes Ortega y Márquez, de dicha estación.

Preso un miembro de la gavilla de menores ladrones

Trata de coaccionar a un allegado para que no pida su parte en una herencia

Detectives de la Policía Secreta del grupo de persecución de la delincuencia venían practicando pesquisas para descubrir a los componentes de una banda de malhechores menores de edad que se dedicaban a hurtar en los establecimientos habaneros. Las investigaciones han dado resultado, en parte, pues ayer detuvieron a Ismael Hernández, de 16 años, apodado «Cascarita», vecino de Aguila 256, miembro de esa banda. Ahora prosiguen su labor para dar con los demás y hallar las mercancías hurtadas. El más reciente hecho realizado por esos menores fué en la sastrería de San Rafael 39, propiedad de Rogelio Díaz Pérez, al que sustrajeron cinco trajes de dril, dándose a la fuga.

Hernández expuso a la Secreta que él, efectivamente, había estado en la sastrería, pero con el objeto de preguntar por una persona que le interesaba y que en ese momento otro menor como de 17 años llegó allí sustrayendo los trajes, sin que estuviera en connivencia con él.

Exigencia de dinero y amenazas

Pablo Aranguren García, chofer y residente en F número 567, Vedado, puso en conocimiento de la Secreta que Pablo Romero García, cuyo domicilio ignora, se presentó en el establecimiento de venta de frutas que posee en F esquina á 23 y le había exigido una cantidad de dinero, sin determinarla, y al negarse a dársela, lo amenazó de muerte. Estima el denunciante que Pablo, que es hermanastro suyo, desea obstruccionarlo en el cobro de la parte de una herencia que le corresponde.

Informe contra «Al Capone».

El sub-inspector de la Secreta, jefe del grupo de persecución de los infractores de la Ley de Drogas, informó al comandante Menéndez, jefe del Cuerpo, que el sujeto conocido por «Al Capone» y que responde a los nombres de Ma Cheng, Martín Cheng o José Chen, y al que llaman también «Satanás», es consumado expendedor de drogas, siendo su auxiliar en el ilícito negocio Manuel Lee Wong, que recientemente fué preso por miembros del Servicio de Inteligencia Militar. «Al Capone», afirma la Secreta, ha extinguido diversas condenas por el expresado delito.

RECETAS DE COCINA

Pastel de maíz

Se hace un buen tamal y aparte un fricasé de pollo alcaparrado con pasas y almendras. Se coloca en una tartera engrasada el tamal, que estará durito y casi frío; dentro de él se coloca el fricasé y encima otra capa de tamal, colocándose al horno hasta que esté dorado.

M. R. de FONTANILLS

MATANCERAS

Bodas de Plata

Con la profesión.

La festejan este año, al cumplirse los veinticinco años de la obtención de sus títulos, los graduados de nuestra Universidad en el curso de 1913, que el domingo 19 del corriente se reunirán en un fraternal almuerzo en la finca cercana a la capital de la República.

Figura entre esos graduados del más alto centro docente cubano, que celebrarán sus Bodas de Plata con la profesión en este mes de junio, el doctor Antonio J. Font Tió, médico de inmensísimo prestigio y de muy sólida reputación, que es una de las más destacadas personalidades de la sociedad de la Yucayo.

Veinticinco años de apostolado, de constantes sacrificios en favor del prójimo, de abnegada y generosa labor en hospicios y establecimientos benéficos, el doctor Antonio J. Font Tió, digno descendiente de aquel ilustre benefactor que fué continuador de la obra de Dominguito Madan en la Estación Sanitaria del Cuerpo de Bomberos, se ha conquistado en nuestra población un cariño idolátrico y un renombre que se pronuncia siempre entre bendiciones y expresiones de gratitud.

Presidente del Liceo de Matanzas hoy, director de la quinta de salud de la Colonia Española, cirujano de la Clínica Monserrat, pertenece a infinitísimas instituciones que lo tienen como faro y antorcha de la medicina, entre nosotros.

Interno del Hospital Civil primero, fué después cirujano de dicho centro y más luego su director; figuró en el clausto del Instituto Provincial, honrándolo altamente, y por largos años prestó servicios gratuitos a esa Casa de Socorros de la Plazuela de Estrada Palma, donde su apellido tiene culto y devoción grandísimos.

Muy bien querido en todos nuestros círculos, la juventud matancera siente por él la misma grande y bien exteriorizada simpatía que disfruta entre sus compañeros de profesión y en el sector médico yumurino.

Para festejar las bodas de plata de Ché, como familiarmente se le conoce por todos, llega hasta mí el rumor, que soy de los primeros en calorizar y de los más decididos a su realización, de una elocuente prueba de afecto que se le rendirá a tan distinguido caballero, después de esa fiesta del día 19 en la Habana.

¿Dónde y cuándo ese fraterno homenaje a Font?

Nada podría decir hoy, porque he querido sólo hacerme eco de ese rumor, en esta nota, sabiendo la felicísima acogida que ha de tener de todos los matanceros.

Muy en breve volveré a ocuparme de tema tan interesante y tan grato.

Hogar campesino

A las puertas de la ciudad.

En Consejo Provincial acaba de acordar ceder los terrenos de Guanábana donde estaba instalada la Granja Agrícola, que no tuvo el éxito que se esperaba, a la jefa de las Misiones Educativas, doctora Rosa Aguiar, para la instalación allí de un hogar campesino.

Lindando con la carretera central, a quince minutos escasos de Matanzas, esos terrenos son el sitio ideal para el establecimiento de un Hogar Campesino.

La doctora Aguiar, tan pronto entre en posesión de esa donación, comenzará a desarrollar sus actividades para que cuanto antes, tenga Matanzas su primer Hogar Campesino, como lo tienen ya otras provincias de Cuba.

Elsita Campanería

De días mañana.

Llega con esta fecha del 12 de junio para la adorable chiquilla que es unigénita del senador por esta provincia Ricardo Campanería y su bella y elegante esposa Ana Coralia Porro Varona, el día de su natalicio, que viene siempre a pasar a esta ciudad en que naciera y en la que tantísimas simpatías disfrutan sus amante padres.

Hasta aquella casa de la calle de Byrne, abierta siempre a la hospitalidad más grande, llegarán mañana para la encantadora Elsita las pruebas de afecto y de cariño que las amistades de sus progenitores le prodigan sin tasa.

Sin carácter de fiesta y en el marco de sencillez que es característico al democrático espíritu de los esposos Campanería-Porro Varona, tendrá un recibo Elsita para la menuda grey que vaya a saludarla.

El Cronista, que tiene el honor de contarse entre los más leales amigos de ese matrimonio, desgrana aquí para la lindísima Elsita las perlas de un afecto que es tan intenso como invariable.

Felicidades, mignone.

la señora viuda de Lima

Doña Matilde Romero.

A la avanzada edad de noventa y dos años baja al sepulcro la nobilísima matrona que era tronco de una de las más distinguidas y apreciables familias de esta sociedad.

Prolongada agonía ha precedido a este fallecimiento de la gran dama, que desde hacía una semana venía debatiéndose entre la vida y la muerte, sin que la ciencia que luchaba junto a su lecho pudiera evitar el fatal desenlace de que hoy damos cuenta.

Todo un siglo de historia yumurina, diez décadas casi de documentadas páginas, se eclipsan hoy con la desaparición de la excelsa mujer que fué testigo de los más trascendentales acontecimientos registrados en nuestro suelo.

Sufrió ella las desdichas de la Guerra de los Diez Años, presenció después la gesta emancipadora del 94 y vió flamear en ese Palacio del hoy Parque de la Libertad las tres banderas que han marcado con la época colonial, la de la intervención americana y después la de la aurora de nuestra soberanía.

Con una memoria de que hacía gala, con una cultura que cautivaba a cuantos la trataban, Doña Matilde Romero viuda de Lima era un libro abierto en que vivíase con fruición cuanto de importante y cuanto de interés encerraba nuestra historia de un siglo a la fecha.

Al calor del hogar en que era idolatrada por hijos y nietos, con la cristiana resignación de que tan alta muestra dieron las espartanas del ayer, ha cerrado los ojos esa noble mujer, cuyo fallecimiento es duelo que hoy comparte toda la sociedad matancera.

Para sus hijos, para sus nietos, para todos cuantos vinculábanse a esa figura de Doña Matilde Romero viuda de Cartaya, van estas líneas, expresión de nuestra sincerísima condolencia.

La Aleidas

De días hoy.

Celebra su onomástica fiesta en este sábado segundo del mes de junio, la bella y joven esposa del presidente de nuestro Ayuntamiento, Laureano López, née Aleida Casas y Rodríguez.

No tendrá fiesta porque, aunque muy mejorado de la dolencia que lo aqueja, su señor padre aún se resiente de las lesiones que sufriera en la peligrosa caída que lo mantiene postrado en el lecho desde hace más de un mes.

Es hoy también el onomástico de una de las señoritas que más brilla en nuestros salones, donde se destaca por su fina belleza, por su cautivadora gracia y el prestigio de un gran nombre.

¿Cuál otra que Aleida Obregón y González?

No tendrá fiesta oficial porque aún convalece de la operación a que se sometiera recientemente una de sus tías, pero estará at home en horas de la tarde para cuantos vayan a saludarla.

Para esas dos gentiles figuras de nuestra gentry tiene el cronista sus más sinceras felicitaciones.

El gran baile de hoy

En el Tennis.

Abre sus puertas esta noche la aristocrática sociedad del quartier de Bellamar para una fiesta, que como todas cuantas ofrece esa institución, está llamada a constituir un rotundísimo éxito.

El sitio encantador en que se haya enclavado el Club, el ambiente de distinción que allí se respira y ese lema de sans complement que han sabido imprimirle sus directoras para hacernos sentir bajo su techo como en el propio hogar, son factores que contribuyen triunfalmente al éxito de todo cuanto allí se intenta. Para el baile de hoy la entusiasta directora del Tennis, señorita Calla Menéndez, ha dirigido personalmente un decorado que por lo original, lo apropiado a la estación y lo bello de sus líneas ha de gustar muy mucho.

Semejará el court un cabaret.

Y entre arcadas de flores, jardineras que lucirán esbeltas y pomposas arecas y las airosas mesas distribuídas a su alrededor para regalo de la concurrencia, nos transportará a todos a uno de esos lujosos establecimientos capitalinos que hacen las delicias de la gente bien de la sociedad del Almendares.

Una gran orquesta habanera, la de los Hermanos Castro, ha sido contratada para amenizar este baile, del que prometo en mi próxima correspondencia un fiel y detallado reflejo.

Una exposición

En el colegio «Irene Toland».

Desde las dos de la tarde de hoy sábado hasta las diez y media de mañana domingo estará abierta al público en «Villa Bismark», la antigua y señorial mansión de los Heydrich, hoy propiedad de ese acreditado plantel educacional, la exposición de labores que presenta miss Chalmers a la consideración de nuestra sociedad, como fruto de la enseñanza que allí reciben los hijos de las principales casas matanceras, enrolados en las listas de su alumnado.

Título que expida ese establecimiento de tan elevado rango cultural es credencial de que pueden ufanarse todos aquellos que han tenido su preparación para la lucha con la vida en aquellas aulas.

Con un sistema de enseñanza perfecto, con un magnífico cuerpo de profesores, con una disciplina y una interior organización que es única, el Colegio «Irene Toland» es honra y orgullo de los matanceros.

Visitadísima se verá hoy y mañana aquella quinta legendaria de las alturas de Simpson, que desafiante a los años, es muestra valiosa de lo que fué la sociedad de la Atenas en el pasado siglo.

Primera comunión

En el templo de la Caridad.

En horas de la mañana del domingo tendrá efecto en la nueva iglesia matancera, que puede considerarse como póstuma ofrenda del fenecido Obispo de esta Diócesis, Monseñor Sainz y Bencomo, el acto tierno y sentimental de recibir el pan de los ángeles dieciséis niños de la doctrina, que patrocinan las Señoritas de la Caridad y las Madres Católicas, bajo la directa supervisión de la señora Lía Andux viuda de Pita, creadora de esa doctrina en el barrio del Naranjal.

Una invitación galante se hace a las familias católicas de esta ciudad para que presencien esa primera comunión de los dieciséis niños que preparados por la señora viuda de Pita, recibirán por primera vez la sagrada hostia.

Una invitación

Que agradezco infinito.

Mariano Vallejo y su gentil esposa tienen la cortesía de invitarme para la fiesta que ofrecerán el próximo día 16 de junio, en los salones del Miramar Yacht Club, en honor de su hija Carmen María, que cumple ese día lo suspirados quince años.

Las infinitas amistades de ese distinguido matrimonio matancero que hoy reside en la Habana se darán cita el jueves venidero en el Miramar Yacht Club para congratular a la encantadora jovencita que tan rumbosamente conmemora los tres lustros de su nacimiento.

Temporadistas

A los que saludar.

Están ya instalados en su hermosa finca de las márgenes del Canímar el señor Manuel Montes de Oca y su apreciable familia, que pasan siempre el verano en aquel poético chalet, que a una altura y a una elevación incomensurables capta los paisajes más grandiosos y las vistas más lindas de nuestra bahía.

Hasta el mes de octubre permanecerá en su finca de las márgenes del Canímar el señor Montes de Oca y su familia.

Nuestro saludo de bienvenida.

«Matanzas Gráfica»

La revista de Lovio.

Llega a mis mnos el primer número de esa publicación que viene a llenar vacío tan sentido y tan intenso en nuestra población.

Aunque parezca mentira, la Atenas de Cuba, la ciudad de los poetas, la cuna de nuestra intelectualidad, carecía hasta el momento de un cuaderno el que se reflejaran las actividades literarias de los yumurinos, y el bardo inspirado, el poeta siempre fecundo, el periodista atildado, Alberto Lovio, hermanado a las actividades siempre felices de Juan Torrens, dota a la ciudad del Yumurí de esa necesidad que tanto se añoraba.

Con una impresión sencilla y elegante, con una colaboración muy valiosa, con un material gráfico de indiscutible actualidad, «Matanzas Gráfica» ha hecho su aparición en el estadio de la prensa triunfalmente.

Su primer número ha sido su primera victoria, porque quedó agotado apenas puesto a la circulación.

El Cronista, que aparte de sus lazos de antigua amistad y leal compañerismo está vinculado al poeta Lovio por los del parentesco y los de una invariable y leal consecuencia en el campo de las letras, felicita a esos dos cruzados, responsables autores de que Matanzas cuente ya con un órgano de opinión de la factura y el rango de «Matanzas Gráfica».

Adelante y fe, caros camaradas.

Charlo en «Sauto»

El jueves 16.

Como anticipé ayer en mi última nota, se presentará nuevamente ante nuestro público, en compañía de sus guitarristas y del popular locutor Gaspar Pumarejo, que hará su presentación, el elegante artista argentino que tan colosal entrada proporcionó a las taquilla del magno coliseo de la Plazuela de Estrada Palma en su anterior visita.

Un programa atrayente, completamente distinto al desarrollado en su pasada presentación, nos ofrecerá el distinguido joven porteño.

La última nota

Para felicitar a Sergio Cápiro, aprovechado estudiante de nuestro Instituto que acaba de obtener su título de bachiller en aquel establecimiento docente.

Con sacrificios infinitos, robándole horas a su trabajo y a sus labores habituales, Sergio Cápiro ha cursado sus asignaturas con el expediente más brillante y las más enaltecedoras notas.

Amigo a quien estimo y distingo, y compañero muy consecuente en esa oficina de Obras Públicas de este distrito, el nuevo bachiller, vále aquí con un abrazo mi sincera felicitación.

Manolo JARQUIN.

LA JUNTA NACIONAL DE SANIDAD APRUEBA UN INFORME SOBRE UNA CONSULTA DEL DR. PEREZ ANDRE

Estudia dicho organismo consultivo un proyecto de Reglamento para crematorios y recogida de animales muertos, con vista de un informe elevado por el Director de Sanidad. Proyectos

La Junta Nacional de Sanidad discutió y aprobó en su sesión de ayer el informe emitido por el Ponente doctor Zayas, sobre la consulta hecha en días pasados por el Gobernador de Oriente acerca del proyecto de un acueducto en Guantánamo para surtir de agua a la Estación Naval Norteamericana de Caimanera.

El abastecimiento de agua a la referida Estación Naval viene discutiéndose desde hace varios meses, por cuanto hasta se llegó a pensar que el Jefe de aquélla obtendría un permiso especial para captar manantiales y construir un acueducto, dado que el de Guantánamo no era suficiente. Ahora parece que el problema se ha conjurado y, aunque se guarda reserva, Guantánamo surtirá de agua a los marinos yankees, agua potable en magníficas condiciones, beneficiándose, como es natural, el Municipio local, que cobrará los derechos correspondientes.

Otro asunto de importancia conoció la Junta. El reglamento para crematorio y recogida de animales muertos. Obra en poder de aquel organismo consultivo un extenso y documentado informe del Director interino de Sanidad doctor José Miguel Peña, en el que se hace un estudio minucioso del problema e indican las medidas que deben adoptarse para evitar la existencia de crematorio en el mismo local o cerca de las industrias de licuaciones de sebo. El proyecto de reglamento es obra del vocal veterinario doctor Rogelio Arenas, nombrando la Junta a los doctores Morales Patiño, Bryon y al propio doctor Arenas para que lo estudien y eleven un informe sobre el mismo.

Se pasó a la Dirección de Beneficencia un escrito sore la designación de Patrono de la Junta del Hospital Nuestra Señora de las Mercedes y la no existencia de vacantes.

Al doctor Fernando Zayas, para unir a los antecedentes que existen, un escrito de la Dirección de Beneficencia sobre la Junta de Patronos de la Casa de Beneficencia y Maternidad de Santiago de Cuba. Al propio doctor Zayas un escrito del propietario del acueducto del pueblo de La Salud, sobre su reglamento y tarifas.

Para informe del doctor Hugo Roberts, un escrito del señor Nicolás Pazos Fernández, sobre modelo de aparato sanitario adaptable a los inodoros, para usos higiénicos; a la Comisión integrada por los doctores Morales Patiño, Bryon y Arenas un escrito del Secretario de Obras Públicas sobre el servicio de recogida de animales muertos en esta ciudad.

Fué aprobado el informe del Ponente, ingeniero Simeón, sobre la construcción de un pabellón para maternidad en el sanatorio de la Colonia Española de Santiago de Cuba. Igualmente se aprobó otro informe sobre solicitud del señor Alberto Alvarez Hernández para expendio de carnes en vitrinas en los mercados libres; al doctor Zayas escritos relacionados con los señores Roberto Ramos García, Pablo O-Farrill y Arístides Rodríguez, para cobrar haberes con cargo al Fondo de Epidemias.

Finalmente la Junta Nacional de Sanidad queda complacida por haber sido reelecto en el cargo de Vocal de la misma el ingeniero Raúl Simeón González, como representante del Colegio de Arquitectos de Cuba.

Derivación de un río

El doctor del Pino, Jefe Local de Sanidad de Santa Clara, ha remitido a la consideración de la superioridad el proyecto presentado por el Presidente del Casino Español de la localidad para la construcción de una presa en el río «Ochca», terrenos de la finca «La Vega», barrio de Manajanabo, para derivar aguas del mismo hacia al estanque de natación del Club Deportivo del referido Casino.

Dicho proyecto ha sido elevado a la Dirección de Ingeniería Sanitaria Nacional para su estudio y resolución.

Planos para construcciones

El Director de Ingeniería Sanitaria, señor Rogelio Espinosa, ha recomendado al Director de Sanidad la aprobación de los planos y memorias presentados para la construcción de una casa en Avenida Segunda esquina a 8, Varadero, Cárdenas, propiedad del señor Miguel A. G. Quevedo; y, otra casa en la calle 12 y Oeste, en la ciudad de Cárdenas, propiedad del señor Raúl Castro.

De los Concursos de Maternidad

En el Concurso Local de Fertilidad Eugénica, se inscribió ayer el matrimonio integrado por los esposos Lydia R. Bonet y José Miguel Cruz, con nueve hijos.

En el Concurso de Homicultura fueron inscriptos los niños María América Alvarez, Miguel del Fozo, Aurora del Pozo, David Salinas, Saul Salinas, Juvenal Salinas, Evelia Hernández, Juan Antonio Zúñiga, Iva Alvarez Rodríguez, René Lasseiras, Hilda Alfonso, Dulce María Anchía, María Emilia Aranda, Jorge Steinhart, César Ramírez, Josefina Rodríguez Paz, Olga Alvarez, Raúl Mardones, Joaquín Delgado, Anais Zúñiga, Juan Antonio Pinillos, Jesús Alonso de Castañeda, Margarita López, Jorgelina Huertamendía, Homero Balboa, Hirayda Quintana, Hilda Rodríguez, Rolando Borges, Luis Suárez, Gonzalo Valencia, Gladys Rojas, Raúl Padrón, Elsa Rosa Martínez, Caridad Ramil Valdés, Jorge Fernández, Rafael Fernández, Minerva Canal, Concepción Canal, Antonio Iznaga, Nilda Susana Bestad, Reynaldo Reyes López y Luis Manuel Rodríguez.

Maternidad y Homicultura de Honor: Fernando Rodríguez Viera y Reynaldo Sánchez, respectivamente.

Maternidad Local: Lilian Zuaznávar, María J. Falma, Mireya León, Ramón Martínez, Angel Laguardia, Libertad Canales, Alejandro León, Bárbara Lemus, Esperanza Jorge, Damián Suárez y Alberto Anchía.

La Tifoidea en La Habana —Estado epidemiológico

Un nuevo caso de Fiebre Tifoidea ocurrido en esta Capital ha sido reportado a la Jefatura Local de Sanidad: Hilda Cuní, vecina de O-Reilly 30, la que fué recluída en el Hospital «Las Animas».

De alta de Tifoidea ha sido dada Rita Camejo, vecina de Acosta 6.

En las seis provincias había ayer 1.441 atacados de Paludismo, 327 de Fiebre Tifoidea, 217 de Frambesia, dos de Poliomielitis anterior Aguda y uno de Fiebre Ondulante.

Agua en mal estado para el consumo

El Director del Laboratorio Nacional ha informado a la superioridad que el agua del acueducto de la Villa de Güines, es bacteriológicamente mala.

Con tal motivo el doctor Peña, Director de Sanidad, así lo ha comunicado al señor Secretario de Obras Públicas, para que dicte las medidas pertinentes.

El Primer Congreso Nacional de Arte

Celebróse en la noche del lunes último en el Club Atenas, la sesión ordinaria, que a través de as distintas entidades adheridas a Congreso y en el domicilio social de cada una, viene celebrando la comisión organizadora con la asistencia de las Delegaciones. Asistió gran número de delegados, y se tomaron acuerdos importantes en relación con el desenvolvimiento técnico y económico del Congreso y la organización de las distintas secciones de trabajo.

La sesión estuvo presidida por el doctor Benjamín Muñoz Ginarte, presidente del Club Atenas, teniendo a su derecha e izquierda al maestro Joaquín Rodríguez Lanza, presidente de la comisión organizadora; al doctor Antonio González López, secretario de la comisión; al doctor Ricardo Rodríguez Cáceres, delegado provincial de Oriente; y al señor César Rodríguez Expósito, vicepresidente de dicha comisión organizadora.

Se tomaron acuerd

LA PEQUEÑA HISTORIA

Por ALEJANDRO LERROUX

PEQUEÑAS TRAGEDIAS

Capítulo XX

Ansias de paz y orden. — El único Gobierno posible.—Opinión de un periodista ilustre.— Volvamos a Cataluña.—Presentación de Portela Valladares.—Cómo y por qué le saqué del panteón.—El muerto resucitado empieza a paso de lobo.—El expediente de Pérez Farrás a Consejo y se acuerda de la ejecución de la sentencia.—Nueva intervención de don Niceto en Consejo bajo su presidencia. Se acuerda el indulto.—Confesión de culpa.

Todo nos daba derecho a suponer que por fin iba a poderse realizar una política de consolidación del régimen, mediante la aproximación y solidaridad con él de las fuerzas vivas del país, que estaban ansiosas de paz y de orden, de libertad y de trabajo, sin nuevas aventuras revolucionarias en las que por entonces no pensaban sino los pescadores de río revuelto.

No solamente nos lo decía nuestro leal saber y entender, que pudiera ser recusado como parte interesada. Nos lo decía también la opinión pública por sus órganos e intérpretes de autoridad más experimentada. Los Jefes y personalidades políticas interrogados por la prensa, declaraban en manifestaciones que se hicieron públicas su convencimiento de que el Gobierno que actuaba u otro de semejante composición eran los únicos posibles en la situación que se había creado y discurrían sobre la labor que habría de realizar en el año 1935, preocupándose, como fundamentales, de dos cuestiones: la economía y la revisión constitucional.

Resumiendo ese estado de conciencia uno de los más ilustres periodistas de la prensa nacional, Francisco de Cossío, publicó por aquel entonces un artículo del que voy a permitirme reproducir algunos párrafos, que refuerzan argumentación más atrás empleada por mí para sacar la conclusión coincidente con la de mi tesis.

Refiérese a la política de las «izquierdas» que gobernaron durante el bienio con Azaña a la cabeza y dice:

«Pero llega el momento eminente de su caída. Y, es este el de la publicación de las famosas notas, rompiendo solemnemente con las instituciones republicanas. ¿Qué ha pasado para que ocurra este hecho insólito? Está en vigencia una Constitución política que ellos mismos han elaborado. Se han celebrado unas elecciones presididas por un hombre de izquierda. Y en estas elecciones ha triunfado una coalición defensiva centro derecha. El Jefe del Estado no tiene otro recurso legal que desplazar a las izquierdas del mando. ¿No les queda a las izquierdas nada que hacer en la oposición? Así parece. Ya no mandan, pues ya no tienen nada que hacer, y no sólo los bergantes de la política constituyente, sino jefes de partido de aparente responsabilidad, y aun un jurista eminente que se distinguió por su manera y frialdad, no encuentran otra salida que la de romper con las instituciones republicanas que ellos mismos crearon. Es decir, queman las naves. **¿Y cuándo las queman? Cuando se prepara un golpe de mano contra la seguridad del Estado.** ¿Actores? ¿Cómplices? ¿Encubridores? Todas las fuerzas antinacionales se han unido para hacer una revolución cuyas consecuencias hubiesen sido la anarquía, y las izquierdas españolas lo saben, y no sólo no lo evitan, sino que, silenciosamente, lo aguardan. **Y, en el momento crítico, no más que porque las fuerzas populistas colaboran en el Gobierno, dan a la publicidad una nota incendiaria, en la que recaban su libertad de acción frente a las instituciones fundamentales del Estado.**

«Mas lo cierto es que la inexplicable contumacia de nuestras izquierdas en servir de coro a socialistas y separatistas ha quitado de un golpe a la masa izquierdista que, seguramente, habrá en España, todos los jefes, rompiendo la normalidad política de un modo insensato, **y no dejando útiles para la legalidad constitucional sino a los hombres que actualmente gobiernan.** Fuera de ellos no hay sino disidentes de las instituciones públicas y, lo que es más grave, demagogia. **La política republicana en estos momentos no puede ser otra que centro derecha.**

«Pensar, pues, en estos momentos, en posibilidades izquierdistas es pensar en un imposible.

«Dentro del régimen, en la política actual, las izquierdas no cuentan. **«Quien impida, pues, el proceso político centro derecha que ahora gobierna, no hace sino fomentar la inquietud del extremismo».**

Lo subrayado lo está por mí, para llamar la atención del lector con mayor interés, aun teniéndolo tan alto cuanto se dice en el artículo, que fué en su oportunidad la expresión elocuente y sincera de un estado general de opinión.

oOo

Fué necesario acudir al remedio de la difícil situación que se había creado en Cataluña.

El pobre Companys y sus cómplices, los que no pudieron escapar, habían sido detenidos y procesados. La Generalidad había quedado sin titulares.

El Gobierno acordó pedir a las Cortes la necesaria ley para improvisar una situación legal, de acuerdo con la Constitución.

Necesitábase un hombre de condiciones especiales para el cargo de Gobernador General. En mi deseo de no hacer política de intereses subalternos, como los partidistas por respetables que sean, buscaba en mi memoria la persona adecuada.

El año anterior, durante el verano, haciendo un viaje de recreo por Galicia me detuve en Mondariz. Circunstancia que no hace al caso me obligó a permanecer en aquel Balneario más días que lo que había pensado. Y una tarde se acercó a saludarme Portela Valladares. Estaba de temporada en el Hotel y entretenía sus ocios escribiendo un libro, que poco después publicó, sobre la heregía de Prisciliano.

Hacía muchos años que no le veía. Le conocí en el Parlamento. Pude juzgarle como gobernante y administrador en las dos ocasiones que estuvo al frente del Gobierno Civil de Barcelona. La segunda dejó mejor recuerdo que la primera.

Se había equilibrado: había contraído matrimonio en Barcelona con una dama de ilustre familia y de opulenta situación económica, entrando así en relación con la alta burguesía catalana. Había llegado a ser Ministro con la Monarquía los días precisamente necesarios para ser violentamente despedido por la Dictadura de Primo de Rivera. Por el tiempo pasado, la experiencia adquirida y la posición económica que le ponía a cubierto de malicias, reticencias y juego de palabras le consideré en condiciones de reintegrarse a la vida pública para ser utilizado. Le sabía hábil, enérgico, activo, conocedor de los problemas sociales y de los especiales de Cataluña.

Buscaba mi pensamiento para el cargo de Gobernador General un hombre que no siendo de la región la conociese, que no perteneciendo a partido alguno inspirase confianza a todos, que tuviese independencia y carácter

Y no sé por qué, acaso por la intercesión del hereje Prisciliano, vino a mi memoria el nombre de Manuel Portela Valladares. Me faltó poco para gritar: ¡Eureka!...

Lo llamé a Madrid. Le ofrecí el cargo en principio y aceptó en el acto. Llevé el asunto a Consejo de Ministros. Tropecé con alguna discreta resistencia pero invoqué antes que mi derecho, las razones que dejo alegadas. Y como no hubo alma caritativa alguna que tratase de persuadirme del error en que incurría, Portela Valladares quedó nombrado para el cargo de mi propuesta. El error, la culpa y la responsabilidad fueron exclusivamente mías.

Pero, hay que decir la verdad: fuese su suerte, su talento o su fama de hombre enérgico, lo cierto es que durante el breve período de su gobierno al frente de Cataluña desempeñó bien su cometido, y se mantuvo el orden público en toda la región: preocupación natural del Gobierno, que primaba sobre todas en aquellos momentos.

El conocimiento posterior de hechos y referencias me ha obligado a modificar aquella opinión mía, con sospechas sobre su conducta en relación con los actos de rebelión y sus autores pero, falto de pruebas, me abstengo de ahondar en el asunto.

Me interesaba sacar a escena el personaje y referir con toda veracidad cómo hice el triste milagro de resucitar a un muerto.

Los que lo han atribuído a otras intervenciones o influencias se equivocan. Hacía muchos años que yo no tenía relación alguna con el sujeto, salvo la incidental de Mondariz, ni particular, ni política, ni de otra índole. Fué un gran desacierto, entera y exclusivamente mío.

No ha sido el único, ni mucho menos. A decir verdad no siempre me acompañó la fortuna en mis elecciones de personal, ni cuando escogía vivos, ni cuando resucitaba muertos...

Unos y otros, en cuanto pudieron contar con la protección de Su Excelencia, me trataron como Martínez Barrio

oOo

Fué necesario llevar a Consejo de Ministros la sentencia de muerte pronunciada contra Pérez Farrás, devuelta por el Tribunal Supremo. Pero como el asunto se había tratado ya bajo la Presidencia de Su Excelencia y el Gobierno había tenido la debilidad de ceder a sus ruegos y razones enviándolo a informe del alto Tribunal, no debía, no podía ejecutarse la sentencia, aunque se nos devolviese confirmada, sin que se le diese cuenta del resultado del trámite, al Presidente de la República. Lo contrario hubiera parecido más que deseo de hacer justicia, un repugnante afán de ejecutarla subrepticiamente.

En el primer Consejo presidido por don Niceto volví a plantear la cuestión.

Naturalmente, él ya sabía que el informe del Tribunal Supremo no favorecía la causa que tan esforzadamente venía defendiendo, y llegaba preparado de punta en blanco.

El Consejo de Ministros, sin discrepancia alguna en el acuerdo, entendía que había llegado el triste caso de cumplir la terrible sentencia. El Presidente de la República trató de encontrar un resquicio por donde quebrantar la unidad del acuerdo y de primera intención no lo halló. Habiendo, como había, entre los Ministros, quien por convicción doctrinal era enemigo de la pena de muerte y lo hizo constar, también hizo constar que salvando su voto como caso de conciencia, compartía la responsabilidad del Gobierno en pleno, haciéndose solidario del acuerdo de sus compañeros.

La discusión se prolongaba, interminable y dolorosa. Se invocaron todas las circunstancias externas al caso que podían quebrantar o ablandar nuestra resolución; las políticas ya citadas en Capítulo anterior; el tiempo transcurrido, que había amortiguado las pasiones encendidas; la creencia general, aceptada sin protesta, de que los reos de muerte se consideraban ya indultados; el estado de ánimo de toda una región; la conveniencia de no sucumbir al prejuicio de que la pena de muerte mantiene la disciplina en el Ejército y la de no echar sobre éste la responsabilidad infundada de exigir aquella ejecución, colocándose así el Gobierno en posición poco digna de coaccionado...

La sutileza del magnífico dialéctico no omitió recurso. Los aportó hasta el cansancio. Y venció. Los últimos disparos hicieron brecha en la fortaleza.

Nos dejó solos para deliberar—esta vez sin necesidad de que nadie «le echase»—y preciso es confesarlo, rectificamos nuestro acuerdo anterior y adoptamos el del indulto.

Con el alma en la pluma declaro que ni mi voluntad ni mi corazón pusieron nada en aquel acto de clemencia.

Si de mí hubiera dependido, aquella interesante criatura, cirio encendido de dolor que se dobló delante de mí, como azucena tronchada, para pedirme la vida de su padre, se hubiese quedado huérfana.

Pérez Farrás no merecía el indulto. Por su culpa, por su gravísima culpa, pululan a millares los huérfanos menos afortunados que aquel ángel que logró ver salvada la vida de su padre.

Lo que no pude salvar fué su alma proterva, porque ese hombre, condenado a muerte por su traición a la República y a la Patria, ha vuelto a empuñar las armas de la traición contra la Patria y la República.

VEASE las «CARCAJADAS» en la página DOCE

Dispone el Gobernador se hagan películas de las mejores viviendas rurales para estímulo del guajiro

Así se despertará en ellos el deseo de poseer cómodas e higiénicas viviendas. Los miembros del Jurado han salido hacia el interior de la provincia para cumplir su misión

Salieron ayer de recorrido con el objeto de inspeccionar las fincas inscriptas en el concurso «Pro Vivienda del Campesino», los señores miembros del Jurado que habrán de discernir los premios.

El doctor Valdés Astolfi, Secretario de la Administración, nos informó que durante esta visita se iban a imprimir varios cientos de pies de películas con el objeto de brindar a todos los campesinos de la provincia de la Habana, por medio de la proyección y objetivamente, la oportunidad de apreciar las ventajas que encierra una vivienda campesina higiénica y moderna.

El Gobernador Celestino Baizán con la cooperación eficaz del Consejo de la Provincia, está desarrollando una intensa labor de divulgación agrícola en favor del campesino cubano, con especialidad del que vive en los términos de la provincia habanera.

El Secretario de la Administración Provincial, manifestó ayer a los periodistas que el señor Gobernador aceptará en su oportunidad las reformas reglamentarias presentadas a los Estatutos de la Asociación denominada A. B. C., por encontrarse dichas reformas en consonancia y de acuerdo con lo que preceptúa la ley.

Como informamos recientemente el A. B. C., se propone intervenir nuevamente en las luchas cívicas con miras a la celebración de la Constituyente

La revista de Agricultura

Se encuentra ya circulando el último número de la Revista de Agricultura que edita el Gobierno de la Provincia.

Este número, que cuenta con un escogido y selecto material ha sido mandado a repartir por su Director, el doctor Ignacio Resillez, en toda la Provincia.

Onomástico de la Secretaria del Consejo

Estuvo ayer de días la señorita Margarita Guerra, Secretaria del Consejo Provincial de la Habana, con ese motivo recibió muchas felicitaciones.

El señor Gobernador Celestino Baizán, el doctor Valdés Astolfi y el doctor Odriozola así como otros empleados de la Administración le enviaron flores.

También fué muy felicitada la señorita Margarita Guerra por sus compañeros de labor los señores Ramos.

RIÑA Y LESIONES

El vigilante 2998, Pedro Mesa, de la Cuarta Estación, arrestó a José López García, de 34 años y a Lázaro 197, y Paulino García Fernández, de 46 años y de oficio, por haberlos sorprendido en Escobar y Virtudes, reñidos y dando un fuerte escándalo. Este último maltrataba de obras a su mujer Paula Garrido Hernández, de 37 años.

Notas de "El Encanto"

INAUGURACION DEL ARCHIVO HISTORICO MUNICIPAL

Hoy sábado, a las 11½ a.m., tendrá efecto en la Oficina del Historiador de la Ciudad, en el Palacio Municipal, la inauguración del Archivo Histórico Municipal y de la Biblioteca Histórica Cubana y Americana, que acaba de organizarse con las obras pertenecientes a las bibliotecas privadas de distinguidos intelectuales habaneros, que de este modo ponen sus libros al servicio del público. En este acto se hará entrega a los asistentes de los dos primeros volúmenes de las Actas Capitulares del Ayuntamiento de la Habana y el tomo primero de la Historia de la Habana, que han sido editados por el Municipio bajo la dirección del Sr. Historiador de la Ciudad, Dr. Emilio Roig de Leuchsenring. Pronunciarán breves palabras los doctores José María Chacón y Calvo, Enrique Gay Calbó, Emeterio S. Santovenia y Emilio Roig de Leuchsenring.

El Encanto felicita a los organizadores del Archivo Histórico Municipal por lo que este organismo supone como servicio a nuestra cultura histórica.

El Encanto

VENTAS ESPECIALES de Fin de Semana

SEDAS ESTAMPADAS.

Crepés y crashs franceses en extensa variedad de dibujos de última moda. Excelente calidad.
CORTE DE 4 VARAS **2.84**

COLOR ENTERO

Crepés de seda lisos y de obra, crash, romano, piqué y otras telas de novedad en estilos lisos y formando pequeños dibujos. CORTE DE 4 VARAS **3.85**

PLANTA BAJA

CARTERAS

Lindísimas carteras de piel, charol y crash estampado en todos los estilos de moda. Colores: blanco, rojo, verde, azul, carmelita y negro. Rebajadas expresamente para esta venta de fin de semana, a

65c, 1.10, 1.22, 1.65, 1.85 y 2.65

PLANTA BAJA

MEDIAS,

ESCARPINES Y CALCETINES

Medias de fibra, muselina de hilo y seda pura en los tejidos más finos y resistentes

Desde 25c. hasta 85c.

Escarpines y calcetines.

Escarpines de excelente calidad, para niñas.

18, 23 y 35c.

Calcetines blancos con puño de color

25 y 30c.

PLANTA BAJA

El Encanto

"El primer deber de la mujer es ser bella".

Con los productos de la Academia Científica de Belleza de París, exclusivos de EL ENCANTO en Cuba, toda mujer puede cumplir este deber cómoda y eficazmente.

POLVOS SEDUCCION, especiales para cutis secos y grasientos. En blanco, achel, ocre y natural.—— 70c.

Departamento de Perfumería. PLANTA BAJA

El Encanto

Lunes 13: San Antonio.

¿UNA FELICITACION EXPRESIVA? —UN REGALO DE "EL ENCANTO"

Todos nuestros Departamentos de Novedades presentan con motivo de la fiesta onomástica de las Antonias los regalos más exquisitos marcados a precios de gran conveniencia.

PRESTIGIE SUS REGALOS CON LA ETIQUETA DISTINGUIDA DE

El Encanto Habana

BUFANDAS de encaje en combinaciones de flores o colores enteros combinados **5.00, 6.00 y 8.50**

PULSO de metal dorado, con piedra de color **8.50**
PASADOR haciendo juego —— **4.50**

BOLERO de encaje, muy de moda, en blanco, azul y rosa. Distintos modelos Desde **2.50**

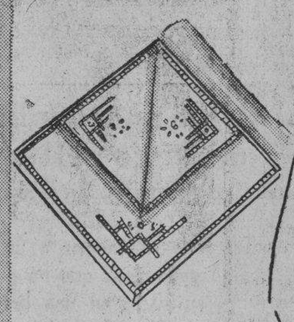

PAÑUELOS de hilo bordados a mano y calados, en cajitas de ½ docena, desde **75c.** hasta **2.25**

ABANICOS de sándalo, calados y labrados. Desde **7.50** (El ilustrado **$10**)

Abanicos de hueso con países de pergamino o seda Desde **2.75** hasta **12.00** El ilustrado **8.50**

CARTERA de seda blanca con bordados de beauvais a mano en colores. Cierre de metal y piedras en colores. **15.00**

Cartera de fina piel blanca con cierre de niquel cromo **10.00**

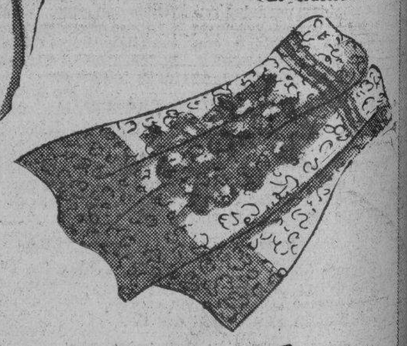

PAÑUELO de encaje en finos colores combinados **8.50**

MEDIAS de seda en los más exquisitos tejidos de chiffón y semidobles, en cajitas expresamente para regalo.
Cuarto doc. **3.50**
Media doc. **7.00** y **8.50**

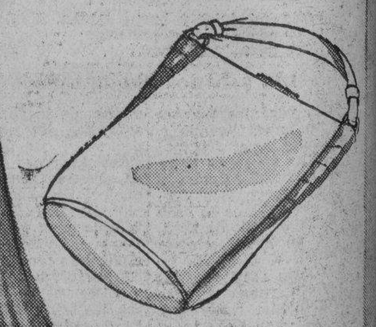

FINA CARTERA de piel blanca con cierre de niquel cromo —— **15.00**

El Departamento Postal servirá a usted inmediatamente cualquiera de los artículos anunciados.

M.E.C.D. 2016

9A SECCION

TELEFONOS:
Dirección M-2836
Jefe de Redacción M-1287
Sección de Sports . M-7912

DIARIO DE LA MARINA

TELEFONOS:
Quejas M-7911
A. Clasificados . . M-7915

9A SECCION

AÑO CVI — ACOGIDO A LA FRANQUICIA POSTAL — LA HABANA, SABADO, 11 DE JUNIO DE 1938 — EL PERIODICO MAS ANTIGUO DE CUBA — PAGINA QUINCE

LA ACTUALIDAD

Ensayos espirituales

El Padre franciscano Mariano G. Andoin («Marianófilo») ha recopilado en un volumen con el nombre de «Ensayos Espirituales» y con el subtítulo de «Vidas Ambientes y otras Silvograficas» gran parte de aquellos trabajos que casi durante cuatro lustros ha ido publicando en la revista «San Antonio».

Los hemos releído y regustado deleitosamente. Marianófilo es, ante todo y sobre todo, de aquellos raros escritores que, según frase gráfica de Mariano de Cavia, tienen filete. No sale nada de su pluma que no lleve jugo y enjundia; que no nutra y vigorice espiritualmente y que no ilumine con luz propia. Ocurre esto lo mismo en las que él llama «Crisologicas», porque tratan de algo referente a Cristo, que en las Marilogicas», las cuales versan en torno de María, que en la «Franciscalia», referentes a San Francisco de Asís, que en las «Antonianas», alusivas a San Antonio, que en los Estudios y «Psicologias», que en las «Ambientales». Es la de este franciscano una mentalidad robusta, sanamente alimentada y severamente disciplinada. No aturde, sino equilibra; no deslumbra, sino convence; no da bazofia, sino carne substanciosamente sangrante. No caben en él las fosforescencias y los fuegos pirotécnicos. Tampoco entran sofismas en su dialéctica, que se hinca en el cerebro dominadora y punzadora.

Poseen otra extraña virtud estos «Ensayos» de Marianófilo. La hondura y el peso de sus pensamientos y doctrinas no fatigan, no cansan. Tienen aquella agilidad, aquel calor y aquella impresionabilidad periodísticos que amenizan y aligeran cuanto toca. Aun cuando discurre sobre las más altas e intrincadas teologías; aun cuando filosofa sobre las más abstrusas cuestiones, aletea airosa y desembarazadamente su espíritu periodístico. Sabe con frecuencia condimentar aun los platos que pudieran llevar cierto peligro de indigestión con cierta salsa de fino y sabroso humorismo y de intencionada ironía.

Claro está que este don periodístico de Marianófilo no tiene ningún parentesco con aquella frivolidad, con aquella desenfadada naderia, con aquella «negligé» de que alardean no pocos diaristas plumíferos. La aparente ligereza de Marianófilo nace precisamente de que la abundancia de su saber y de su cultura borbota por todos los poros de su pluma y de que a fuerza de conocer el castellano, aquel castellano castizo, puro y limpio de «tierra de garbanzos», no encuentra tropiezos al volcar sobre las cuartillas sus pensamientos. Tiene aquella dificil facilidad de que habló Horacio, que es una de las más preciadas y valiosas prendas de los buenos escritores.

La sinceridad y la veracidad son otras dos de las virtudes que más prevalecen en este volumen de Marianófilo. Ya lo dice bellamente en su prólogo magistral (este adjetivo lleva aquí su más propio y su más estricto sentido) el Padre Fábrega: «La pluma del Padre Andoin—escribe—es una pluma racialmente previsora, pluma de gavilanes tradicionalistas; de recio acero español; pluma que «puede parecer dura a fuerza de ser sincera»; unilateral a fuerza de ser exacta; intransigente a fuerza de ser objetiva, noble, veraz», guiada en todo por las más sanas enseñanzas de la historia».

Esa pluma racial y tradicionalista vibra y resplandece principalmente en aquellas «ambientales» en que discurre sobre la España roja y sobre la España nacionalista. Entonces dicha pluma se convierte en látigo para restallarlo contra las espaldas de los que hicieron tráfico vil y traidor de la personalidad de España, como lo restalló Cristo contra los mercaderes del templo, y se trueca en espada tajante para defender a sus cruzados reconquistadores.

Y ¡cómo sabe hermanar este vasco franciscano en estas «Ambientales» el tono trágico de estos asuntos con el zumbón con que fustiga a los «pepillitos», las demasías de la moda y la ignorancia pedantesca y atrevida! No hay ninguna actualidad ni en el arte ni en el pensamiento ni en la ciencia que no sea recogida y luminosamente glosada en estas «Ambientales».

He aludido al prólogo. Es un ensayo íntegro, perspicaz y sagacísimo sobre los del Padre Andoin. Es un ensayo cuyos conceptos y cuyo lenguaje se pueden dar dignamente la mano con los de los mejores ensayos del volumen.

León ICHASO

RECORRIENDO TODOS LOS PUEBLOS, CASA POR CASA, EN CARROS DE ASALTO LLAMADOS "SERVICIO DE MATADERO", HACEN LOS ROJOS EL RECLUTAMIENTO

UN SENADOR AMERICANO DICE QUE EN LA ESPAÑA ROJA SE ASESINA CADA DIA A UNAS CIEN PERSONAS, SOLO EN BARCELONA

Si Franco triunfa, de lo que no se puede dudar-afirma-España vivirá los días de paz que dicha nación ansía

Una agencia informativa alemana dice que la ofensiva de las fuerzas marxistas iba encaminada a la reconquista de las centrales de Tremp, dirigida por técnicos extranjeros

BERLIN, Junio 10 (SE.)—La Agencia D. N. B. publica noticias dando cuenta de que las tropas de España roja, con su ofensiva en el frente catalán, trataban de reconquistar las centrales eléctricas de Tremp. El ataque bolchevista ha sido dirigido por el general Rojo, con arreglo a planes elaborados por consejeros militares extranjeros.

El inspector de las brigadas internacionales, el comunista Marty, ha declarado que esta ofensiva sería decisiva para la causa del proletariado internacional.

Las pérdidas sufridas por los bolchevistas españoles son tan elevadas que, a partir del domingo, se encuentran abarrotados todos los hospitales.

Con motivo de la llegada a Solsona de un convoy de heridos, la población ha expresado su protesta, formándose manifestaciones que han dado gritos de «abajo Negrín», «que acabe la guerra».

La Recluta de Voluntarios

WASHINGTON, Junio 10 (SE.)—En un documento dirigido a los señores Hull y Cummings, ministro de Negocios Extranjeros y de Justicia, respectivamente, el comisario de Inmigración solicita que sea abierta una información acerca de una organización integrada por elementos comunistas que, desde hace tiempo, vienc dedicándose a la recluta de voluntarios para la España bolchevista.

El citado comisario precisa en su comunicación que el organismo de referencia, que tiene filiales en casi todo el territorio de los Estados Unidos cuenta con el apoyo activo del partido comunista norteamericano, y que sus manejos suponen una constante violación del acuerdo de no intervención en los asuntos de España.

Manifestaciones de un Senador

BERLIN, Junio 10. (SE.)—El periódico norteamericano «Boston Post» ha reproducido las manifestaciones hechas hace algunos días en el Senado de Washington por el senador del Estado de Massachusset, David I. Welsh acerca de la guerra de España, que contienen interesantes detalles con respecto al incalificable proceder de los elementos hispanobolchevistas.

Dijo, entre otras cosas, el señor Walsh, que el profesor de la Universidad de Liverpoot Allison Peers, especializado en cuestiones españolas, sobre todo de Cataluña, estima en unas cien personas las que premeditadamente se asesinaban en Barcelona todos los días, durante meses y meses, siendo en su consecuencia de muchos miles el número de víctimas de este período de terror. Los asesinos penetraban en las casas, dando muerte a familias enteras, incluso mujeres y niños, y, en ocasiones, a personas amigas que se encontraban de visita. Muchísimas personas fueron muertas también en las calles, que aparecían por la mañana con los cadáveres abandonados.

El asesinato de sacerdotes, frailes y monjas constituyó un espantoso ejemplo de asesinatos en serie. Centenares de eclesiásticos fueron fusilados y mutilados luego sus cadáveres. En cuanto a las monjas, después de hacerlas sufrir toda clase de ultrajes, se les daba muerte y les quitaban los vestidos.

Si Franco triunfa—agregan dichos informes—, y de ello no puede ya dudarse, España vivirá días de venturosa paz, que desean las nueve décimas partes de la población. Se dijo al principio que si el general Franco no triunfaba en los seis primeros meses no triunfaría nunca, pero esta afirmación no ha resultado exacta, porque los españoles que le siguen le fueron fieles en las épocas comprometidas.

El general Franco se ha revelado, además, como un hábil administrador. Los negocios son florecientes en el territorio nacional, cuya moneda no ha experimentado baja alguna en la cotización. El comercio de exportación ha adquirido nuevo incremento, los Bancos dan pruebas de firmeza, los salarios han aumentado realmente y, a juzgar por lo que se ve, el pueblo está contento en la zona nacional.

De todo ello puede deducirse que el general Franco conseguirá en el terreno económico felices resultados. Con excepción de una parte reducida del territorio, especialmente en las cercanías de Madrid, los daños materiales no son tan graves como habría hecho suponer la violencia de esta guerra y la reconstrucción, en una atmósfera de paz, no será difícil. Antes de empezar la guerra, España se encontraba en triste situación económica y la guerra la llevó a un estado anárquico de dominio del populacho.

Los norteamericanos sin embargo, gracias a la hábil e inexacta propaganda de los rojos y sus amigos, creían que en España existía una verdadera democracia, tan genuina como en los Estados Unidos.

Cañón de grueso calibre cogido a los rojos en el avance de las tropas de García Escámez, en Corbalán. Es de fabricación francesa, vendido por este país a los comunistas rusos y enviado por éstos a las hordas rojas

Para impresionar a los delegados rojos extranjeros, en Barcelona se hizo un sensacional desfile bélico

Cañones franceses y japoneses de calibres desconocidos hasta ahora, ametralladoras checas en número incalculable y toda clase de material sólo sirvieron para su derrota

LERIDA, mayo 27. (Por Correo).—Ha continuado la ofensiva enemiga en los sectores de Balaguer, Tremp y Sort.

La quinta jornada de estas operaciones se ha caracterizado por la renovación de los ataques rojos, hechos con tropas evidentemente de refresco, que fueron traídas a primera línea, durante la tarde de ayer, procedentes de La Seo, Solsona, Pons, Cervera, Manresa e Igualada.

Ya cerrada la noche preparáronse estas fuerzas a atacar, desarrollándose varios combates nocturnos, menos intensos que los del día precedente.

Hoy se ha luchado durante casi todo el día con características semejantes a las de jornadas anteriores.

Anotemos un aspecto de esta lucha con preferencia a los demás: el de las enormes cantidades de bajas que se causan a los rojos. Es horrible el desgaste que sufren. Y sólo por consideraciones internacionales siguen manteniendo una ofensiva que fracasó desde los primeros momentos, y de cuya realidad están plenamente convencidos.

El enemigo, en efecto, ha hecho una intensa propaganda de su ofensiva: en el Extranjero, para detener la desconfianza que se siente respecto a su capacidad y potencia militar, y especulan mediante turbias maniobras que se van conociendo, y en las dos zonas rojas, con objeto de mitigar los desastrosos efectos morales producidos en la masa de la población por nuestras incontenibles victorias. Se exteriorizaba mediante desfiles espectaculares, que eran reflejados y elogiados sin cesar por la imprenta, la radio y el cine. Las levas, con las que lleva a cabo su ofensiva el «Ejército popular», son realizadas con muchachuelos encuadrados por anarquistas y marxistas, procedentes de las antiguas divisiones creadas por el comunismo militante.

Material francés, checo, ruso y hasta del Japón era paseado por las calles de Barcelona en alarde impresionante, siempre presenciado por comisionados franceses e ingleses, a los que interesaba convencer de la potencia ofensiva que se atribuían y para que a su vez transmitieran a las organizaciones políticas y sindicales de sus respectivos países la convicción de haber podido comprobar personalmente que era cierta la fuerza militar de que alardeaban los rojos, tratar de justificar sus imaginarios éxitos y para contener el desdén que en los medios internacionales se observaba hacia ellos después de sus derrotas constantes e irremediables.

Como han efectuado las levas de reclutas

No dicen, naturalmente, que para realizar la última recluta han tenido que recorrer pueblo por pueblo reclutando las fuerzas adictas al Gobierno de Barcelona, sobre todo, las de Asalto y Seguridad, inscriptas en los Sindicatos comunistas, después de taponar todas las salidas, yendo casa por casa y sacando de ellas a millares de jóvenes que se aprestaron pasivamente a servir una causa que no sentían y que, además, sabían de antemano que la tenían perdida.

Toda Cataluña ha sido recorrida con tal objeto por los camiones de Asalto, que los payeses llaman «servei de escorxador», o sea servicio de matadero.

Los muchachos que habían sido arrancados de su hogar, del trabajo habitual, no constituyen por sí mismos una división, pues tan grande es el número de los que se han resistido a acogerse en las nuevas quintas movilizadas por el marxismo. Y muchos de ellos han sido lanzados en masa contra nuestras aguerridas tropas.

Material nuevo y abundante

El material presentado en su ofensiva ha sido magnífico. Cañones de calibres desconocidos hasta ahora, como el francés de 11.40 y el japonés del 10.7, piezas que, al contrario de las utilizadas hasta hoy, producen en la tierra, con sus explosiones, un embudo hondo y estrecho; ametralladoras checas con una prodigalidad asombrosa, hasta el punto de que los regimientos cuentan cada uno con cincuenta de aquéllas; dotaciones abundantísimas para todas ellas constituyen la más elocuente acta de acusación contra Francia, por cuyas líneas ha pasado ese enorme contrabando de guerra con la complacencia y la complicidad de su Gobierno.

De todo ello han dado cumplidos detalles los prisioneros, muchos de los cuales no ha habido necesidad de interrogarlos para que digan todo lo que saben.

Y lo logrado en tanto tiempo y que tanto dinero ha costado a los rojos montar se ha venido abajo ante el heroísmo de unos soldados aragoneses, navarros, vascos, gallegos y castellanos, que han resistido estoicamente, heroicamente, la cataratas de metralla y las oleadas humanas lanzadas contra ellos con la consigna de avanzar o morir.

Millares de cadáveres

Delante de nuestras posiciones de la cabeza de puente de Balaguer se ven montones de cadáveres, sin que en esta frase haya exageración. Montones de cadáveres completamente hacinados unos contra otros y que comienzan a descomponerse en virtud de los ardores del sol, que, por cierto, aprieta de lo lindo.

¿Cuántos? No se pueden contar; pero tantos, que creemos poder asegurar que aquí han caído más, muchos más que en las primeras batallas de Teruel, cuando la nevada descomunal de enero.

Y el mismo espectáculo se ofrece en el sector de Isona, en Tremp y en el Sort en La Baronia.

Consecuencias probables

El desgaste sufrido por los rojos en Teruel nos dió luego 10.000 kilómetros de terreno en una marcha poco menos que con el fusil al hombro en quince días, y nos permitió hendir la zona roja y conquistar la zona del Mediterráneo.

La peseta de Barcelona, signo de la derrota marxista, en el Extranjero perdió las tres cuartas partes de su valor. La tremenda hemorragia que ahora sufren, fatal e irreparable, podría ocasionarles análogas consecuencias. Creemos que así será.

El avance en el Mastrazgo

En el Maestrazgo ha continuado la progresión de la división 55, mandada por el coronel Adrados, defensor de Huesca. Duro es el terreno. La lluvia primero, y el viento más tarde, impidieron o perturbaron el avance.

Hoy las tropas aragonesas y gallegas han seguido hacia adelante llevando como eje la carretera de Villafranca del Cid a Arés del Maestre, llegando al kilómetro 14 de la misma.

No fué la marcha un paseo militar, pues la resistencia de los rojos hecha tercamente desde las altura que domina el terreno, obligó a combatir con mucha intensidad. Pero poco a poco las alturas eran escaladas y las cimas caían en poder de nuestras tropas que instantes después enterraban los cadáveres y recogían los heridos que allí dejara el enemigo.

Doscientos muertos y más de 50 marxistas tocados por la metralla fueron transportados al Hospital de Sangre de Villafranca. Doscientos prisioneros de la brigada 132 mixta pasaron a nuestros depósitos, capturados en las posiciones conquistadas.

A la tarde había sido ocupado por los soldados de la 55 división el importante macizo conocido por el vértice Solch, con sus cotas de 1.200 metros, en el sector de Castelford; el vértice Arriello y varias cotas existentes en la faja de tres kilómetros de profundidad, por ocho de extensión, que ha sido conquistada durante la marcha.

Progresión en Teruel

También en el sector de Teruel han avanzado las tropas del general García Valiño, que han seguido envolviendo esa ingente montaña, tan trabajada por la ingeniería marxista, que se llama Sierra Camareña, dode han enterrado centenares de vagones de cemento y hierro en obras formidables de fortificación, que miran a Teruel, y desde las cuales oyen ahora los disparos de nuestros cañones, precisamente por la espalda.

Con esto está dicho la importancia del avance que se realiza en este sector, y lo importante no es, precisamente, el nombre de los pueblos que se liberan.

PAÑUELOS BORDADOS
EN TODAS LAS LETRAS
LA CASA COFIÑO
"REGALOS QUE NO SE OLVIDAN"
NEPTUNO 87 TEL M-2050

No todos los cuellos semi duros son Peco
Los cuellos PECO se usan exclusivamente en las famosas camisas
PACKARD y PREMIER
Exija en sus camisas los verdaderos cuellos Peco

UNA CARTA Y UNA REPLICA

—Yo sirvo puramente a la verdad, —nos dice el Sr. Rafart, en carta que nos envía como contestación a unas palabras que hubimos de dedicarle. No la publicamos íntegra; recogemos, no obstante, íntegramente, con honradez absoluta, todas sus aserciones de importancia.

Una, la de que él no dijo que tuviera con Primo de Rivera esa «gran amistad» de que aquí hablamos. Tuvo «una buena amistad», y no una «gran amistad», y este es hecho que en España pueden testificar muchas personas. El grado de amistad que señalamos, lo dedujimos nosotros de las palabras del Sr. Rafart, que a causa del suceso que refiere, afirma que «entibió su relación» con el jefe de Falange. Es de suponer, por tanto, que antes de que la «entibiara» fuera caliente dicha relación. Lo dedujimos, también, de que Primo de Rivera contó al Sr. Rafart secretos suyos que nunca contó a sus íntimos. Una vez, —y es un ejemplo—, le contó que iba a dar una paliza al Sr. Queipo de Llano, que ofendiera a su padre gravemente, creo, —palabras del Sr. Rafart—, que después de haber muerto en el destierro. El Sr. Rafart añade que Primo de Rivera le dió a Queipo «una soberbia paliza, y que lo pisoteó».

Son dos, por consiguiente, las cuestiones que hubieron de surgir por aquel tiempo entre Queipo y José Antonio: una, a causa de una carta que Queipo le escribió privadamente a un tío de José Antonio, José Primo de Rivera, por la que José Antonio buscó a Queipo, una noche, en el Lyon D'Or, y le asestó en la cara un puñetazo que le dejó sin sentido; y otra, la que José Antonio hubo de referirle íntimamente a este buen amigo suyo, que sirve puramente a la verdad.

Todo esto, de todos modos, carece en absoluto de importancia. Lo que la tiene es que el Sr. Rafart califica de pura fantasía la versión que nosotros recogimos de la «reyerta» que contaba él, y de la que murió Juanita Rico. Ocurrió, según él, que casi a diario, iban al Prado grupos de fascistas y que allí practicaban ejercicios, (claro es que de carácter militar). El día de la tragedia un grupo de marxistas, de ambos sexos, coincidió con otro de estos grupos, surgiendo en el momento la reyerta, que terminó al caer un falangista, al que se golpeó con un barril de treinta libras de peso, escapando el individuo que hubo de entretenerse en esta hazaña hasta que lo remató. Para replicar a este hecho, acordóse con Primo de Rivera la expedición punitiva, de la que sucumbió Juanita Rico, que no tomara parte en la contienda, —lo mismo que el individuo de los golpes del barril. Añade el Sr. Rafart que es fantasía también el Madrid de aquella fecha que recordamos nosotros, pues Salazar Alonso prohibiera que se cantara la Internacional y él no sabe de nadie a quien entonces se le obligara a levantar el puño...

Esto es todo: y está bien... Sin duda aún estaría mucho mejor si el Sr. Rafart dijera cuál era su periódico de entonces. El dice que hubo reyerta en el suceso en que cayó el fascista; nosotros recogimos en Madrid testimonios de que no, y hay, en Cuba personas de prestigio, entonces falangistas madrileños, que también dicen que no, y que asimismo cuentan el suceso como nos lo contaron en Madrid. Hay que añadir del suceso que sucedió en la tarde de un domingo: era cuando los marxistas hacían sus tan vistosas excursiones, uniformados, con jefes, como amos de Madrid, amos de España y amos del mismo Salazar Alonso. El Sr. Rafart, entonces, no vió que hicieran nada los marxistas: ni siquiera los vió cuando volvían en formación militar, pesara a todas las órdenes, hasta la Plaza de España, donde la guardia de Asalto tenía que conminarles el despeje. Y tampoco vió luego a los chiquilles, con sus «caudillos» al lado, rehacerse en las calles de Madrid, cantar la Internacional, y levantar a cada paso el puño hasta que les llamaban la atención. En cambio, vió a los fascistas que iban «a hacer ejercicios» los mismísimos domingos en que iban los marxistas de excursión, cuando aún se les contaba por los dedos y era ministro Salazar Alonso!

Todo esto, sin embargo, es lo de menos; lo de más es que en su carta, el Sr. Rafart afirma que en la que él denomina una reyerta y fué simplemente un crimen, cayó un fascista a balazos; que ya tendido en el suelo, un individuo (extraño a la reyerta, que se escapó sin que el grupo le pudiera impedir hazaña y fuga...!) le dió con un barril de treinta libras hasta que lo remató... Y que en el grupo marxista de donde procedieron los disparos iban algunas mujeres. Todo esto, tan importante, hace que tome aspecto muy distinto del que el Sr. Rafart le quiso dar, el suceso contado en su «Odisea». Quedaba así, este suceso, contado a medias, amañadamente, con daño de la verdad, y la imparcialidad y la justicia.

Esto es lo que quisimos hacer ver.

TOMATE RAFEL TRIPLE-CONCENTRADO

Los soldados gallegos descendieron por la margen derecha del río Rambla de la Viuda

HENDAYA, Frontera franco-española, Junio 10. (AP.)—Mientras los moros y legionarios atacaban las líneas de defensa marxistas en las cercanías de Albocacer, a 26 millas al Norte de Castellón de la Plana, los soldados gallegos descendían al amanecer, hacia el Sur, por la margen derecha del río Rambla de la Viuda.

Al mediodía, Useras y otros pueblos de su flanco derecho estaban en posesión de las fuerzas nacionalistas, mientras permanecían en manos de los rojos los pueblos del flanco izquierdo.

Un terrible temporal de lluvia inundó anoche muchas trincheras y cortó las comunicaciones con el frente a los dos ejércitos.

Los ataques rojos de pasados días fueron planeados por Indalecio Prieto, que pensaba reconquistar a Lérida

Los continuos actos de pillaje que los refugiados rojos cometen en territorio francés, obligan al Gobierno a tomar medidas. Actos de terrorismo de las brigadas en Barcelona

PARIS, Junio 10. (SE.)—El actual ataque de los rojos al Norte de Lérida es, al parecer, obra de Indalecio Prieto. Y si no lo es, al menos de ello presume el ex ministro de Defensa Nacional, a juzgar por una declaración que hizo a su amigo Del Río Ortega el 13 del pasado cuando, acompañados de Fernando de los Ríos, emprendió su viaje a Barcelona. Su declaración no pudo ser, ciertamente, más categórica:

«Dentro de pocos días leerás en los periódicos la toma de Lérida por nuestras tropas».

Prieto celebró con distintas personalidades rojas en la Embajada marxista de París una reunión, en la que hay que ver el antecedente de esas palabras al acordarse allí realizar un ataque sobre Lérida, encargando de su preparación a Prieto, el cual aseguró que tendría el mismo éxito que el pasado sobre Teruel.

La vida en la frontera es peligrosa

PERPIGNAN, Junio 10. (SE).—Desde el asesinato del comandante de Carabineros de Figueras por sus propios subordinados, efectuado en territorio francés, la vida en las comarcas lindantes con la frontera bolchevique se hace insostenible. Continuamente los habitantes franceses reclaman la ayuda del Gobierno de Daladier. Este, a tal efecto, ha prometido acabar con los crímenes y el pillaje que constantemente ponen en práctica los refugiados rojos en territorio francés y ha mandado unas brigadas móviles a la frontera, donde está el campo de «acción» de los indeseables rojos.

Por su parte, los vecinos de esta zona se lamentan de que esas brigadas móviles son poco hábiles en la captura de tales individuos, así que los rojos prosiguen con el terror de los habitantes franceses, por lo cual el Gobierno de Francia mandará en breve varios destacamentos.

Un procaz discurso de la «Pasionaria»

PARIS, Junio 10. (SE.)—Comunican a esta capital que en la reunión del Comité central del partido comunista español, celebrada en Madrid, «La Pasionaria», con imprudente inconsciencia criminal, precisó los fines secretos que persigue el pseudo Gobierno de Barcelona, afirmando que el bolchevismo cuenta con que la prolongación de la guerra civil española terminará por crear las condiciones necesarias para la revolución mundial.

La oradora, no dejó de atacar particularmente a la Italia fascista, proclamando que el primer paso para alcanzar la victoria es vencer a Italia en España, imposibilitando todo acuerdo y compromiso entre los países democráticos y los totalitarios.

En los círculos políticos de París apréciase en poco la contribución de los rojos al Comité de No Intervención.

Incidentes en Valencia

BERLIN, Junio 10. (SE.)—La Agencia D. N. B., reproduce noticias de Valencia, dando cuenta de que en la barriada de Tons, todos los hombres válidos se han negado terminantemente a prestar el servicio militar que se les exigía. Con este motivo, se produjeron colisiones entre ellos y los destacamentos bolchevistas que pretendían obligarles a incorporarse, resultando 34 muertos.

Incidentes análogos se han registrado en Elche.

La situación en Barcelona es desesperante

BAYONA, Junio 10. (SE.)—El corresponsal de un periódico local que fué enviado a Barcelona ha declarado que la situación en esta ciudad es francamente terrorífica.

Dice que las brigadas de policía practican reconocimientos por los domicilios particulares, a fin de encontrar emboscados que no quieren ir al frente. Con este motivo se cometen muchos asesinatos en los propios domicilios.

Para practicar el pillaje estas brigadas se llevan cuantos coches encuentran abandonados. Así lo han hecho con el del corresponsal del «Times», que le dejó a la puerta del hotel donde se hospeda. Lo mismo le ha ocurrido al corresponsal de un diario norteamericano.

DR. MANUEL VILLAVERDE
De las Universidades de Madrid y de La Habana.
Médico de la Clínica del Profesor Gregorio Marañón, de Madrid.
Medicina General. Secreciones Internas. Consulta previo turno.
Teléfono F-2532. — Calle 17 Número 11. — Vedado.

ANTONIAS Y ANTONIOS
PARA ELLAS Y ELLOS
OBSEQUIELOS CON UN FINO ARTICULO DE PIEL
PANTUFLAS, CHANCLAS, MONEDEROS,
CARTERAS, BOLSAS, CINTURONES
Y otros muchos objetos propios para regalos de onomásticos VEALOS
"CASA GARCIA"
AGUILA, 88. TELEFONO M-1936.
LA CASA DE LOS BAULES Y MALETAS «VICTORIA»

Fuga de los rojos que atacaron ayer a Sierra del Perú

Llegó a Oporto, procedente de Vigo, la Sra. Carmen Polo, esposa del Generalísimo

SEVILLA, junio 10. (AP).—El comunicado oficial que se facilitó hoy a la prensa dice:

«En el frente de Peñarroya dos batallones gubernamentales atacaron la posición de Sierra del Perú. La guarnición los rechazó, haciéndoles huir. Dejaron abandonados 20 muertos y heridos y muchos fusiles. No hubo una sola baja en las fuerzas de Franco».

Celebró Portugal el día de la Raza, consagrándolo a Camoens

LISBOA, Portugal, junio 10. (Havas).—El «Día de la Raza», consagrado este año a Camoens, el gran poeta portugués, fué celebrado hoy con varios actos, entre ellos una peregrinación a su tumba, en el Monasterio de los Jerónimos, depositándose sobre ellas muchas flores llevadas de Cintra, por recordarse que fué en esta ciudad donde el bardo leyó ante el rey Don Sebastián el manuscrito de su gran poema os Lusiadas.

Hubo también una reunión popular en la Calzada de Santa Ana, ante el edificio en que nació Camoens, así como una velada de homenaje en la Casa de Camoens, en Beira.

Llegó a Oporto la esposa del Generalísimo Franco

OPORTO, Portugal, junio 10. (Havas).—Hoy llegó a esta ciudad la señora Carmen Polo de Franco, esposa del Generalísimo de los ejército nacionales españoles, en compañía de su hija. Procedía de Vigo. Recorrió la ciudad. Mañana partirá en dirección a Burgos.

Dr. ROSATI
DENTISTA
O-Reilly 67 — Tel. A-9422

LAS NEGOCIACIONES PARA EL PACTO FRANCO-ALEMAN SE HAN COMENZADO AYER

PARIS, junio 10. (Havas.) — Hoy comenzaron las negociaciones para el nuevo convenio comercial franco-alemán, en el Ministerio de Comercio, bajo la presidencia de M. Hervé, director de la sección de tratados de esa clase. La delegación del Reich está presidida por el Ministro Plenipotenciario Hemmen. En la primera sesión se discutieron las cuestiones principales, que fueron objeto de amplias deliberaciones, en especial la de la transferencia del acuerdo franco-alemán a la nueva situación económica, y otros aspectos de la misma índole.

San ANTONIO
Un Gran Regalo
Con Poco Dinero
FINO, PRACTICO Y ELEGANTE
1 JUEGO DE MANTEL con 6 servilletas de Damasco Inglés, que vale 2.25, por 1.45
3 PAÑUELOS DE BATISTA de hilo, con su inicial, bordado a mano, en su cajita, por 1.00
1 CAMISA DE POPLIN Inglés marca "Packard" o "Norton", que vale 2.50, por 1.50
3 PARES CALCETINES de seda de gran fantasía, en su caja, por 1.15
1 PIJAMA COMPLETA de Poplín Inglés, para Caballero, que vale 1.75 por 1.25
1 TRAJECITO DE WARANDOL para niños, que vale 1.50, por 0.90
1 JUEGO DE CAMA de Warandol camero, en color bordado, por 3.99
1 TAPETE DAMASCO de seda, tamaño cuadrado, que vale 2.75, por 2.00
1 SOBRECAMA DE PUNTO bordada. ¡Un gran regalo!, por 3.50
1 CAJITA DE PAÑUELOS SUIZOS Bordados en muchos estilos, por 0.45
1 BATICA DE GEORGETTE de seda en varios estilos, que vale 4.50, por 2.49
RETAZOS DE SEDA Y ALGODON
¡NO SE ANTICIPE! en comprar los retazos de seda sin antes ver los nuestros, que dan cortes de vestidos, a como quiera.
PIDA LA REVISTA DE VERANO SI NO LLEGO A SU CASA
ALMACENES EL SOL
MONTE 60
TELEFONO M-3498
FRENTE A MARTE Y BELONA

DINERO SOBRE JOYAS
Toda clase de facilidades, reserva y consideraciones.
Cía. Préstamos Cuenllas
Animas 35 y 37 Esq. Amistad

EMBUTIDOS EL MIÑO
APETITO Y SALUD
S. ABUIN Y Cía
LUGAREÑO 160 y 164 — Tfo U 3209

M.E.C.D. 2016

GAWAINE, SANDY BEACH Y VINNET, EN LA MEJOR CARRERA DE ESTA TARDE

Todo parece indicar que tendremos pista lenta para las carreras de esta tarde, a menos que haya nuevas lluvias y como es imposible de adelantar tenemos que basarnos en la realidad para poder calcular las competencias sabatinas y sus posibles resultados.

Acaso nada sería mejor como engolfarnos en un pequeño análisis de cada carrera a manera de argumentación que pudiera arrojar alguna luz a los fanáticos, a fin de auxiliar a estos a salir por la puerta grande.

Así, la carrera inicial de la tarde nos gusta por Wrack Princess. Esta yegua luce bajada de grupo en la competencia que comentamos y como buena hija de Petee-Wrack debe correr todo tipo de pista alterada. Por otra parte la posibilidad de un combate inicial entre June Bourbon y Fractious nos permite esperar que la Princesa pueda aprovecharse de esto para terminar con fuerza y someter a los cansados líders. Trapshooter y Supernatural, inconsistentes, tienen los chances máximos después de los tres ejemplares que hemos citado. De Keltner es imposible decir nada a causa de que con frecuencia se queda en la gatera.

SEGUNDA

La segunda nos gusta por Beautiful Gean. Consideramos la posibilidad de un regateo en que intervengan Edward D. Regality, Lady Montreal y Dick D. que acabe con las energías de casi todos estos y entonces creemos que Winning Woman que debe marchar también cerca de los punteros y Beautiful Gean han de adelantarse para terminar con la victoria de esta yegua y el segundo lugar de la fanguera de F. Rivero. Respecto a Winnings Woman señalamos la posibilidad de una victoria si llueve fuertemente otra vez, considerando su mejoría incesante de forma y sus condiciones de fanguera excepcional. En caso de nueva lluvia fuerte habrá que contar con Exception también, que es elegible y puede entrar.

TERCERA

La tercera puede ganarla Thunder Speed. La yegua del amigo Santos Rivero se encuentra bien. Tomó punta fácil antes de mediar la última carrera en que participó y debe repetir. Dick Weidel y Foreign Lady deben regatear al principio y esto puede acabar con las energías de ambos. Sitting Pretty y Surely nos lucen con chance para los lugares secundarios. Arctic Land no está aún como lo soñaron los apóstoles y el señor Manzano y por eso queda fuera de consideración hasta tanto ofrezca mejores demostraciones.

CUARTA

Algún día deben ganar Cherry Point. Suscrita a segundo lugar hoy debe vencer a Barashkova teniendo en cuenta la diferencia de peso. Emvee no corre desde hace algunos meses y puede estar corto. Para Rose Hazen la competencia es algo corta

QUINTA

Nos gusta por Virbet. Es más consistente que Sandy Beach aunque ésta lleva ventaja en el peso. La lucha puede resultar «caliente» por más de una razón. Linlace merece alguna consideración por su última carrera aunque luce subida de grupo, circunstancia que puede salvar su buena forma actual.

SEXTA

Luce la más difícil de la tarde. Nos decidimos por Keewatin si no hay nueva alteración del track. Gift Contour será gran contrario en pista apelotonada. Sea Lssie debe mejorar sobre su anterior. Mickey-s Boy no llega a la milla.

SEPTIMA

Whittle es nuestro candidato. Luce lo mejor del grupo en su forma, aunque no puede descontar a Buzzin Around. La diferencia de peso nos inclina al pur sang de Rodríguez. Camp Boss dará batalla pero le reservamos el tercer lugar. Tom Jack no está bien, Jimmy Jr. inconsistente y para Cumberland parece fuerte el grupo, aunque pudiera sorprender. Magic Arrow va a carrera muy dura. Una competencia interesantísima para finalizar el programa que tiene muchas atracciones

DESDE EL BULL PEN

Por PEDRO GALIANA

ALZA DE VALORES INESPERADA

Los fanáticos de baseball de la ciudad de Boston parecen predestinados a vivir a fuerza de las constantes sorpresas que les brinda el team que los representa en la Liga Nacional.

Una vez, en 1914, el equipo figuraba en último lugar, a respetable distancia de los líderes, al bordearse el 4 de Julio, que, marca la mitad de la campaña, sólo para venir de atrás en forma impresionante y ganar el pennant y la Serie Mundial a los Atléticos de Filadelfia en cuatro choques seguidos. Hoy en día, el conjunto está tratando de repetir el milagro, aunque con la debida anticipación, a fin de que no se haga tan difícil la tarea.

Allá por el 11 de Mayo, los Bees se encontraban en último lugar en el estado de los clubs, luciendo flojos de hitting y fielding y sin contar con más ayuda que la noble labor que realizaban sus pitchers. Hoy, un mes después, los muchachos descansan dentro de la primera división, a menos de seis juegos de los líderes, y lucen colocados en envidiable posición para aprovecharse de las constantes altas y bajas que se están registrando en la Liga, para escalar mejor posición y darles batalla a los líderes por el derecho a ir hasta la Serie Mundial.

Personalmente, no creemos que el Boston posea los recursos suficientes para superar a los Cubs, Giants y Piratas, que deben terminar en ese orden este año. Necesitan mejor hitting y un fielding más certero en los momentos precisos. Pero, nadie puede negarnos que poseen pitching de eficiencia, y cuando una novena posee abundante pitching, nadie puede pronosticar a dónde ha de ir a parar.

Para un team que se encontraba en último lugar en hitting, y que contaba con pobre record defensivo, el Boston lo ha hecho admirablemente en los últimos 30 días. La única explicación a este fenómeno es la efectividad de su pitching excepcional, y la admirable dirección que ha sostenido el viejo Casey Stengel, quien—de esto no cabe duda—ha hecho primores con los pocos hits que ha conectado el team en sus últimas salidas.

Stengel ha venido dirigiendo colosalmente y le ha sacado admirable provecho a todas las circunstancias. En Mayo 17, por ejemplo, los Bees sostuvieron un duelo terrible con los Piratas. El pitcher de los Bucaneros, Russ Bauers, los tenía contenidos y parecía imposible que el Boston pudiese triunfar. Sin embargo, llegado el octavo inning, Fletcher llegó a la inicial por hit, fué a segunda en un infield-out, y cuando Debs Garms conectó un safety por los jardines del right, Stengel envió a Fletcher hacia home, ganando éste la base cuando la tirada de Paul Waner resultó ligeramente tardía.

En Mayo 24, un foul-tip salido del bate de Billy Herman, de Chicago, envió al efectivo Al López a la enfermería. «BOSTON TENDRA QUE JUGAR SEIS SEMANAS SIN SU CATCHER LOPEZ», decían los cintillos de las planas deportivas de los mejores periódicos de Boston aquella noche. «Seis semanas en las que no podremos contar con catching efectivo»—decían algunos comentaristas. Sin embargo, Stengel envió a Mueller al lineup activo, y Mueller ha resultado una especie de spark-plug en el alza de valores que ha experimentado el conjunto. En Mayo 28, un doble de Mueller proporcionó a Boston las dos carreras que necesitaba para derrotar a los Cardenales. Y en Mayo 30 el team se impuso decisivamente, derrotando a los Gigantes por partida doble, con lechadas en ambos games, mientras Mueller guiaba admirablemente a los pitchers y empujaba las mejores carreras del team.

En estos momentos, Boston se levanta animado, y aunque—repetimos—sus condiciones no parecen todavía lo suficientemente buenas para alejar a Chicago, New York y Pittsburgh de sus probabilidades championables, el diablo son las cosas, el baseball es una cajita de sorpresas, y, como se trata de algo que «ya ocurrió»—que no será nuevo—el team podrá mantenerse en ese estado sorprendente hasta el último momento, haciendo bien difícil la decisión de 1938 en la Liga Nacional.

En una forma u otra, no olviden este consejo, que es saludable: «Sigan de cerca las actividades del Boston Bees en lo que resta de la season!»

CURIOSIDADES

El día 13 será bueno para Lew Riggs, de los Reds de Cincinnati, pero, el favorito de Ernie Koy, es el 19... Cada vez que llega esa fecha se destaca, enviando la pelota a los jardines en todas direcciones... Nadie debe asombrarse de que Arkie Vaughan, el shortstop de los Piratas, esté mejorando por días sus cualidades defensivas... Su compañero de cuarto, cuando el team está viajando, es el viejo Honus Wagner, que fué considerado en su época la «octava maravilla del mundo en la posición»... Los New York Giants, aunque parezca mentira, marchan en relación directa con el juego de Melvin Ott... Y desde que al joven player le dió por jugar una tercera base de altura, el team ha mantenido un paso championable en la Liga Nacional... Rip Collins, inicialista de los Cubs de Chicago, es confundido frecuentemente como periodista cuando los Osésnos están de viaje, y es que Rip lleva siempre consigo una máquina de escribir que emplea en tomar notas para utilizarlas en el radio y en comentarios que hace en su ciudad natal, Rochester, durante los meses muertos del año... Los Cardenales no querían al pitcher Roy Henshaw, habiéndole enviado al Rochester, de la Liga Internacional. El Juez Landis anuló la operación, asegurando que el muchacho tenía todavía calibre de Liga Grande. Y, ahora resulta que Henshaw está pitcheando la mejor pelota de los Cards, después de Lon Warneke... ¿Será el Comisionado Landis mejor juzgando jugadores que Branch Rickey?...

TONTERIAS...

Una estadística curiosa ha demostrado que en la Habana hay más teléfonos que en todo el resto de la isla. Y esto tiene que ser verdad. Hay que ver cómo preguntan por las noches «si el Cinci ganó otro juego»... «si los Yankees volvieron a ganar»... «si Babe Ruth era zurdo o derecho»... O, «si Barney Ross va a volver a pelear».

No creen ustedes que ya va siendo hora de que Joe McCarthy reúna a todos sus Yankees y les haga ver que hace mucho rato que comenzó la temporada?

Después de observar que 1938 es un año malo para los campeones, Joe Louis y los New York Yankees tienen sus barbas en remojo.

La disyuntiva de Max Schmeling no puede ser más precisa. O gana el día 22, o dedica el resto de sus días a las labores de cocina.

OMNIBUS DE CAMAGÜEY

(LOS MEJORES DE CUBA)

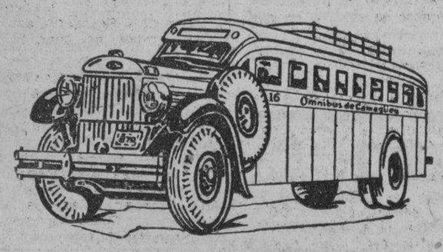

SALIDAS desde el «Hotel Pasaje» directas para Cienfuegos y Santiago de Cuba.

5.00 A. M. directo a Santiago de Cuba.
7.00 A. M. directo a Cienfuegos.
7.30 A. M. hasta Camagüey
9.00 A. M. hasta Camagüey
1.00 P. M. directo a Santiago de Cuba.
2.30 P. M. directo a Cienfuegos.
7.30 P. M. directo a Santiago (Rápido)
9.30 P. M. hasta Camagüey
11.30 P. M. directo a Santiago de Cuba.

La única única Empresa en Cuba que usa chassis marca «Mack» construídos especialmente para Omnibus.

EXPRESO con servicio de entrega inmediata, para paquetería pequeña, en toda la República.

Infórmese por los Teléfonos M-1715 y M-4838 «HOTEL PASAJE» por Zulueta.

SEGURIDAD. CONFORT. HORARIO FIJO.

PUDIERON GANARLE AYER LOS YANKEES AL CLEVELAND INDS.

El zurdo Earl Whitehill fué expulsado del box a fuerza de consistentes batazos Yankees

NEW YORK, junio 10. (AP.—Los New York Yankees, desataron hoy toda su contenida furia y derrotaron a los leaders de la Liga, los Indios de Cleveland, 18 por 2, para colocarse en el segundo lugar a dos juegos y medio detrás de ellos.

Vernon Gómez no sólo reconquistó su forma, sino que sorprendió a todo el mundo, él inclusive, al batear dos de los trece hits que conectaron los campeones del mundo. Bill Dickey, su compañero de batería, se dejó caer con sus homers octavo y noveno de la season, dentro de la parte baja de las graderías del right, y además conectó un sencillo. Lou Gehrig también bateó de home run, su séptimo del año.

Lefty sólo tuvo un inning malo, el tercero, cuando un triple de Pytlak, hits de Lary y Campbell y un doble de Odell Hale, fueron buenos para dos carreras. Después de eso no permitió más que dos hits retiró en orden a los últimos trece hombres que se le enfrentaron.

CLEVELAND

	V.	C.	H.	O.	A.	E.
Lary, ss	3	1	2	0	1	0
Campbell, rf	4	0	1	1	0	0
Hale, 2b	4	0	1	2	3	0
Solters, lf	4	0	0	3	0	0
Averill, cf	4	0	1	1	1	0
Trosky, 1b	4	0	1	11	0	0
Keltner, 3b	3	0	0	4	5	2
Pytlak, c	4	1	1	2	0	0
Whitehille, p	2	0	0	0	0	0
Galehouse, p	0	0	0	0	2	0
Kroner, x	1	0	0	0	0	0
Totales	33	2	7	24	12	2

1. bateó por Galehouse en el 9.

NUEVA YORK

	V.	C.	H.	O.	A.	E.
Crosetti, ss	5	1	2	1	2	0
Rolfe, 3b	4	0	2	1	0	0
Di Maggio, cf	5	0	0	2	0	0
Gehrig, 1b	5	1	2	9	0	0
Dickey, c	4	3	3	7	1	0
Powell, lf	4	0	0	2	0	0
Hoag, rf	2	2	2	3	0	0
Gordon, 2b	3	0	0	2	3	0
Gómez, p	4	1	2	0	2	0
Totales	36	8	13	27	8	0

ANOTACION POR ENTRADAS

Cleveland	002 000 000—2
New York	010 321 10x—8

Empujadores: Dickey 2, Lary, Hale, Crosetti 2, Gehrig, Rolfe, Gómez 2. Two base hits: Rolfe 2, Hale, Crosetti. Three base hits: Pytlak. Home runs: Dickey 2, Gehrig. Sacrifice: Keltner. Quedados en bases: New York 8, Cleveland 7. Bases por bolas: Whitehill 2, Gómez 2, Galehouse 1. Struck outs: por Gómez 6, Whitehill 1. Galehouse 1. Hits a Whitehill 10 en 5 dos tercios innings; Galehouse 3 en 2 y un tercio. Dead ball: Whitehill a Hoag. Perdió: Whitehill. Umpires: Summers, Quinn, Basil y Hubbard. Tiempo. 2.06.

LOS JONRONEROS

Foxx, Red Sox	18
Greenberg, Tigers	13
York, Tigers	13
Goodman, Reds	13
Ott, Giants	12
Medwick, Cardinales	8

EMPUJADORES

Foxx, Red Sox	68
Averill, Indians	49
Ott, Giants	49
York, Tigers	42
Galan, Cubs	41
Medwick, Cardinals	41

DETROIT SUPERO A LOS SENADORES EN 10 ACTOS

WASHINGTON, junio 10. (AP)—Los Tigres de Detroit vinieron de atrás hoy para derrotar a los Nats de Washington, 7x6, tras 10 innings de lucha.

Un choque entre la segunda Ossie Bluege y el novato center field George Case, persiguiendo una palomita de Rudy York, dió pie a la carrera que resultó decisiva. El batazo le valió a York por dos bases y el viaje al plate lo siguió por sacrifice de Fox y roller de Laabs.

El propio York, en el séptimo, empató el scoore al limpiar con un doble las bases que estaban llenas a fuerza de pases libres.

DETROIT

	V.	C.	H.	O.	A.	E.
Rogell, ss	4	1	0	0	5	0
White, cf	4	1	0	2	1	0
Gehringer, 2b	3	2	1	0	3	0
Greenberg, 1b	5	1	1	15	3	0
York, c	4	1	2	2	1	0
Fox, rf	4	0	3	2	0	0
Laabs, lf	4	0	1	0	0	0
Christman, 3b	5	0	1	6	3	0
Auker, p	2	0	0	2	3	0
Piet, x	0	1	0	0	0	0
Eisenstat, p	0	0	0	1	1	0
Totales	35	7	9	30	20	1

x bateó por Auker en el 7o.

WASHINGTON

	V.	C.	H.	O.	A.	E.
Myer, 2b	3	0	1	0	2	0
Bluege, 2b	2	0	0	2	3	0
Lewis, 3b	5	2	3	0	3	0
Whright, rf	5	2	3	2	1	0
Goslin, lf	3	0	1	2	0	0
Simmons, lf	2	0	0	0	0	0
Bonura, 1b	4	0	0	11	0	0
Travis, ss	4	0	0	1	2	0
Almada cf	3	0	0	5	0	1
Case, cf	1	9	0	0	0	0
R. Ferrell, c	4	1	3	7	0	0
Chase, p	2	1	0	0	1	0
Weaver, p	0	0	0	0	0	0
Appleton, p	1	0	1	0	1	0
Totales	39	6	12	30	13	1

ANOTACION POR ENTRADAS

Detroit	010 110 300 1—7
Washington	200 040 000 0—6

SUMARIO:

Empujadores, Whight 2, Goslin 2, Lewis 2, York 3, Laas. Two base hits: Goslin, Greenberg, R. Ferrell, Lewis 2, York 2. Three base hits: Wright 2, Ferrell. Stolen bases: Christman. Sacrifices: Chase, Eisenstat, Fox. Double plays: Christman a Greenberg, Wright a R. Ferrell; Travis a Bluege a Bonura. Quedados en bases: Detroit 7, Washington 4. Bases por bolas: Chase 6, Weaver 1. Strige outs: Auker 2, Chase 2, Weaver 2, Appleton 2. Hits a Auker 10 en 6 innings; a Chase 6 en 6 (0 out en el 7). a Weaver 1 en 1 inning; a Appleton 2 en 3 innings, a Eisenstat 2 en 4 innings. Ganó: Eisenstat. Perdió: Appleton. Umpires: Rue y Geisel. Time: 2.24.

SPORTS DIARIO DE LA MARINA SPORTS

PAGINA DIECISEIS LA HABANA, SABADO, 11 DE JUNIO DE 1938 AÑO CVI

TRATARA DE GANAR EL «RECORD» DE VELOCIDAD EN EL AGUA

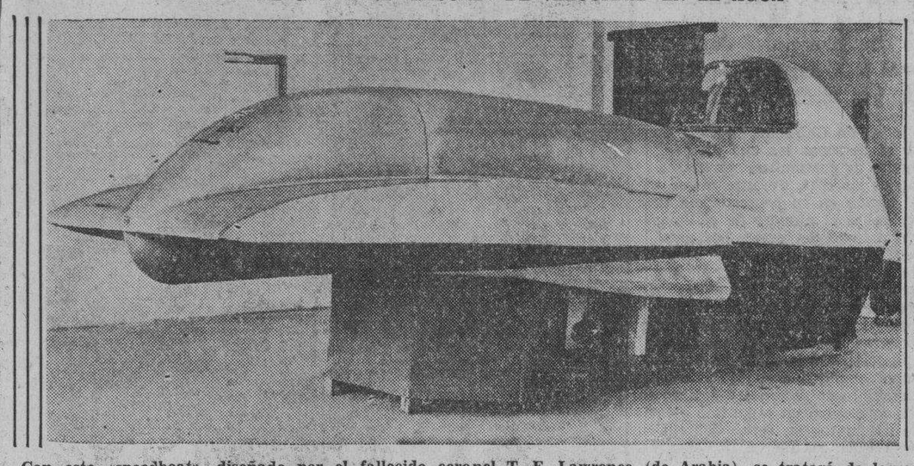

Con este «speedboat», diseñado por el fallecido coronel T. E. Lawrence (de Arabia), se tratará de lograr el «record» de velocidad, en breve. El bote pesa solamente 850 libras y tiene 16 pies de eslora y 6 de manga o anchura.—(Foto Acme-Editors Press)

BUENA PALIZA LE DIERON LOS CHISOX AL BOSTON RED SOX

El pitcher Stratton disparó un home run con las bases llenas para provocar el éxito

BOSTON, junio 10. (AP). — Los White Sox de Chicago tuvieron hoy una práctica al bate a costa de cuatro pitchers novatos y con 20 hits, cuatro de ellos homers, derrotaron, 15 por 2, al Boston Red Sox a los que Monty Stratton dejó en sólo cinco hits.

Stratton mismo aseguró su propio juego cuando con las bases llenas en el segundo inning bateó un home run. Los otros jonroneros fueron Mike Kreevich con un par le ellos y Minter Hayes.

Lafevre, un lanzador firmado por el Boston hace una semana de la Universidad de Holy Cross, en su primera vez al bate en las mayores, bateó un homer a la primera bola que le pitchearon.

El score:

CHICAGO

	V.	C.	H.	O.	A.	E.
Berger, ss	5	0	2	2	3	0
Owen, 3b	6	2	3	0	1	0
Steinbacker, rf	4	1	1	3	0	0
Kreevich, cf	5	3	3	6	0	0
Radcliff, 1b	5	1	3	10	0	0
Walker, lf	4	1	0	3	0	0
Hayes, 2b	5	4	4	2	2	0
Sewell, c	4	1	1	1	0	0
Stratton, p	5	2	3	0	2	0
Totales	43	15	20	27	8	0

BOSTON

	V.	C.	H.	O.	A.	E.
Cramer, cf	2	1	1	0	0	0
Nonnenkamp, cf	2	0	0	3	0	0
Vosmik, lf	4	0	2	2	1	0
Chapman, rf-3b	4	0	0	1	1	0
Foxx, 1b	3	0	0	11	0	0
Cronin, ss	4	0	1	1	6	0
Higgins, 3b	2	0	0	0	0	0
Gautke, rf	1	0	0	0	0	0
Doerr, 2b	3	0	0	6	5	0
Desauteis, c	2	0	0	3	1	0
Peacock, c	1	0	0	0	0	0
Wagner, p	0	0	0	0	0	0
Bagoy, p	0	0	0	0	0	0
Rogers, p	2	0	0	0	1	0
Lefebvre, p	1	1	1	0	0	0
Totales	31	2	5	27	15	0

ANOTACION POR ENTRADAS

Chicago	052 112 022—15
Boston	100 000 010— 2

SUMARIO:

Empujadores: Stratton 4, Kreevich 4, Radcliff, Berger, Sewell, Walker, Hayes, Steinbacker, Vosmik, Lefebvre. Two base hits: Owen 2, Greevich Hayes 2, Cramer. Home runs: Stratton, Kreevich 2, Hayes, Lefebvre. Sacrifices: Sewell. Double plays: Berger a Hayes a Radcliff, Cronin a Doerr a Foxx. Quedados en bases: Chicago 7, Boston 3. Bases por bolas: Stratton 1, Wagner 2, Bagbb 1, Rogers 1. Strike outs: Stratton 1, Wagner 2. Hits a Wagner 4 en 1 y dos tercios, Bagby 6 en 1. Rogers 2 en 2 y dos tercios; Lefebvre 8 en 4. Dead ball: Lefebvre a Kreevich. Wild: Bagby. Balk: Rogers. Perdió: Wagner. Umpires: Mc Gowan, Rommell y Grieve. Tiempo: 2.03.

PROGRAMA PARA LAS CARRERAS DE HOY

PRIMERA CARRERA, 6 furlongs

594 Supernatural	107
637 Flying Arab	107
634 June Bourbon	x102
587 Little Turtle	x107
(497) Wand'ring Gold	112
558 Wrak Princess	x102
632 Fratious	112
633 Border Patrol	112
631 Trapshooter	112
604 Keltner	x107
También elegibles	
644 Bender Sport	112
639 Starelius	112
640 Oakwood Belle	107
633 Pornella	107

SEGUNDA CARRERA, 5½ furlongs

567 Lady Montreal	x100
(609) Edward D.	114
631 Regality	105
(632) Buds Choice	x104
635 Blind Playdema	x104
640 Dick D.	100
644 Black Dreams	x105
634 Wining Woman	105
641 Beautiful Gean	x104
603 High Quality	114
También elegibles	
635 Exception	109
641 Trianon	109
641 Genial Edna	x104
618 Diplomatic	109

TERCERA CARRERA, 6 furlongs

(619) Foreign Lady	x113
(634) Lugen Luggage	114
641 Dick Weidel	116
643 Arctic Land	109
637 Surely	114
641 Omar Jones	116
637 Sitting Pretty	109
(637) Thunder Speed	111

CUARTA CARRERA, 5½ furlongs

510 Emvee	112
635 Cherry Point	x102
634 Azabache	107
634 Tomah	112
571 Good Exchange	102
635 Barashkova	112
644 Rose Hazen	107

QUINTA CARRERA, 6 furlongs

643 Flo Along	104
636 Sandy Beach	x99
645 Gawaine	112
636 Virbet	108
598 Alanova	103
(642) Linlace	107

SEXTA CARRERA, 1 1-16 millas

639 Keewatin	x105
639 Vitonia	x100
644 Sea Lassie	107
644 Up In Arms	112
629 Gift Contour	107
619 Johnny O.	x105
641 Mickey's Boy	x109
639 Fair Braud	110

SEPTIMA CARRERA, 1 mill. 60 yrds

627 Cumberland	x103
643 Tom Jack Jr.	108
645 Whittle	x108
646 Jimmy H	110
643 Magic Arrow	110
(646) Buzzin Around	116
646 Camp Boss	113

SELECCIONES DEL «DIARIO»

(Por BLUE WRACK)

PRIMERA CARRERA, 6 furlongs
1.—June Bourbon,
2.—Wrack Princess,
3.—Bender Sport,
4.—Fractious.

SEGUNDA CARRERA, 5½ furlongs
1.—Exception,
2.—Beautiful Gean,
3.—Winning Woman,
4.—Edward D.

TERCERA CARRERA, 6 furlongs
1.—Dic Weidel,
2.—Artic Land,
3.—Thunder Speed,
4.—Foreign Lady.

CUARTA CARRERA, 5½ furlongs
1.—Cherry Point,
2.—Barashkova,
3.—Rose Hazen,
4.—Azabache.

QUINTA CARRERA, 6 furlongs
1.—Gawaine,
2.—Sandy Beach,
3.—Virnet,
4.—Alanova.

SEXTA CARRERA, 1 y 1-16 millas
1.—Mickey's Boy,
2.—Sea Lassie,
3.—Up In Arms,
4.—Fair Brand.

SEPTIMA CARRERA, 1 milla y 60 yardas
1.—Camp Boss,
2.—Whittle,
3.—Buzzin Around,
4.—Tom Jack Jr.

SORTEO DE BENEFICENCIA

FIJO

014

CORRIDOS

091

025

JUEGA HOY EL TEAM DE LA MARINA CON EL 5o. REGIMIENTO

Echevarría y Fortes pueden ir al box por los Marinos para conquistar nueva victoria

El match más importante del programa de baseball que se ofrece esta tarde en el gran stadium de la Cervecería La Tropical en opción al campeonato de las Fuerzas Armadas, lo brindarán los teams del Quinto Regimiento y la Marina de Guerra Constitucional. Y esto puede explicarse fácilmente.

La Marina está en el primer lugar de la contienda, tiene un team formidable y luce con pitching suficiente para mantenerse en el top. Los muchachos del Quinto Regimiento no tienen mala novena, cuentan con dos pitchers de talla como Tamayo Saco y Silvio Romero, y, comprendiendo la necesidad que tienen de detener el avance arrollador de los Marinos pondrán en juego todos sus recursos para imponerse y ganar.

Para que la Marina pueda ser contenida, desde luego, se requieren muchos poquitos interesantes. Buen pitching antes que nada. Pero los players del Quinto Regimiento están seguros de poder acumular hoy toda la eficiencia que haga falta, y saldrán al terreno listos para brindar a la Liga y a los fans una agradable sorpresa.

Silvio Romero o Tamayo Saco, cuya bola de «cortalazo» hace enorme daño a los hitters, pueden ser los pitchers del Quinto Regimiento. Echevarría parece la selección indicada de la Marina, aunque Marsáns pudiera sorprender también con Fortes.

Este game cubrirá el turno estelar del programa anunciado. El primer choque caerá en manos del Séptimo Regimiento y el team de Matanzas. Y el domingo se jugará en Matanzas y Santa Clara, para dar a los fanáticos de esas ciudades una buena idea de la pelota que se está jugando en el campeonato de este año.

La Marina actuará en Matanzas el domingo por la tarde, y el Séptimo y Quinto Regimiento jugarán en los campos villaclareños, desiertos—baseboleramente hablando—desde que terminó la última justa profesional.

MULCAHY SUPERO AYER A BAUERS EN UN GRAN DUELO DE PITCHERS

PITTSBURGH, junio 10. (AP).—Hugh Mulcahy, el gigante lanzador derecho de los Phillies que el año pasado perdió 18 juegos, puso fin a la cadena de derrotas de su team, que ya llegaba a siete juegos, pitcheando en gran forma y conectando un oportuno single para vencer al Pittsburg, 3x2.

En el séptimo Scharein conectó su tercer hit del juego, llegó a segunda por error de Jensen —uno de los cuatro que conectaron los Bucs— y Mulcahy con su hit lo puso en tercera desde donde anotó en una jugada forzada en segunda.

El score:

FILADELFIA

	V.	C.	H.	O.	A.	E.
Mueller, 3b	4	0	0	0	1	1
D. Young, 2b	3	0	0	2	4	0
Martin, rf	4	2	1	6	0	0
Weintraub, 1b	3	0	1	9	0	0
Arnovich, lf	4	0	0	2	0	0
Stainback, cf	4	0	1	2	0	0
Scharein, ss	4	1	3	4	3	0
Atwood, c	4	4	0	1	2	1
Mulcahy, p	3	0	1	0	2	0
Totales	33	3	8	27	11	1

PITTSBURGH

	V.	C.	H.	O.	A.	E.
Handley, 3b	3	0	1	0	2	0
L. Waner, cf	4	1	1	1	0	0
P. Waner, rf	4	1	2	0	0	0
Vaughan, ss	4	0	1	3	2	1
Suhr, 1b	3	0	1	14	0	0
Todd, c	4	0	1	6	1	2
Brubaker, x	0	0	0	0	0	0
Jensen, lf	3	0	0	2	0	1
Lucas, xx	1	0	0	0	0	0
Young, 2b	2	0	0	1	9	0
Bauers, p	3	0	1	0	3	0
Totales	31	2	8	27	17	6

1. corrió por Tood en el 9o.
2. bateó por Jensen en el 9o.

ANOTACION POR ENTRADAS

Filadelfia	100 001 100—3
Pittsburgh	000 101 000—2

SUMARIO:

Empujadores: Weinthaub, Vaughan D. Young. Two base hits: Todd. Three base hit: Martin. Stolen bases: Martin. Sacirfices: Suhr, Mulcahy. Double plays: Mulcahy, Scharein a Weintraub; Young, Vaughan a Suhr; D. Young, Scharein a Weintraub. Quedados en bases: Filadelfia 7, Pittsburgh 5. Bases por bolas: Mulcahy 2, Baurs 3. Struck outs: Bauers 4, Mulcahy 2. Umpires: Goetz, Reardon y Pinelli. Tiempo: 1:43.

AMATEURS ACES por DAN

—El meet atlético de la ODAC.
—La mayor emoción del Profesor.
—La gran natación novicia.

Los atletas de la Organización Deportiva amateur siguen empeñados en levantar el track y en estos momentos tienen «enfocadas sus baterías» en el popular field day que han anunciado... Entre los jugadores de la Liga Nacional de base ball amateur existe la impresión que el catcher del Cienfuegos no tira lo suficiente para impedir el robo de las bases en los games... Otros dicen que el pitcher Marrero tira ocho curvas de cada diez lanzamientos que hace al home- plate... Cuando se afirmaba que la renuncia del Presidente Nogueira, de la Liga Nacional, era definitiva, hubo quien pensó en la candidatura de Rafaelito Inclán para sustituirle... Nogueira, incidentalmente, pasará a la historia del baseball amateur, como el chairman que más impulso ha dado a sus campeonatos... Tonilo González, que fué en otros tiempos el right fielder regular del equipo de la Universidad, no pierde uno solo de los encuentros donde toman parte los Caribes. Y, siempre se hace acompañar por Tonilo Junior.

Pepsicola Cancio Bello desistió de aparecer en la clase heavyweight en el campeonato amateur de los Guantes de Oro, debido a sus excesivos estudios... Pero, insiste en que tiene un punch de knock out en su mano derecha... Más de tres clubs de la Unión Atlética están pensando, seriamente, en la celebración de un campeonato oficial de volleyball por teams unionistas, a fin de arraigar el deporte en Cuba.... Y los Caribes de la Universidad anuncian que, en ese caso podrían enviar un magnífico team.... El ADC no se quedaría atrás tampoco... En Laureano Domínguez, José Ignacio Digón y Pancho Rajoy tiene tres buenos jugadores de volley.

Jorge (Profesor) Consuegra, entrevistado por un repórter de la revista del VTC, asegura que la mayor emoción que ha experimentado en los deportes no la encontró en el baseball, sino en el basket.... Y, fué cuando jugando contra el team de la Universidad, en 1928, surgió la memorable tángana que es hoy historia en el deporte amateurs cubano La revista del Tennis, incidentalmente, conviene en que la temporada del deporte de la raqueta ha sido este año más notable que nunca... Y en uno de sus párrafos, dice: «Desde hacía algún tiempo no se veían tan animadas nuestras competencias de tennis, probándose con ello que el entusiasmo por el deporte va en aumento»... Después, el comentarista da las gracias a la prensa por la cooperación prestada al auge de la justa, cosa que agradecemos infinito... Tobita Faura, del Salvation Army, anuncia un show de natación para el 10 de julio, asegurando que superará todos los que se ofrezcan este año en la antigua piscina de la YMCA.

Sólo dos nadadores representarán al Vedado Tennis Club en las justas de novicios de la Unión Atlética, razón que explica por qué Oscar Martínez Conill dedica todo su tiempo al entrenamiento de los muchachos del Casino.... El Cubaneleco, dicho sea de paso, podrá presentar tres nadadores en el gran meet de los días uno y dos de julio, teniendo cada uno chance championable.... El boxeo amateurs se ha impuesto tan decisivamente que hasta los profesionales quisieran retornar a sus días iniciales del ring, con tal de tener buen público en las graderías al realizar sus performances... Julio Fernández, el Sereno, está pensando seriamente en practicar como umpire de base ball para ampliar sus actividades deportivas profesionales... Y nosotros creemos que hace bien, porque son precisamente oficiales de su temple los que hacen falta en la pelota!

El Hispano anuncia un baile para esta noche, y su exito está perfectamente asegurado... Por algo amenizará la f

BOXEO AMATEUR HOY EN LA ARENA CERVEZA CRISTAL

Esta noche están de plácemes los aficionados del boxeo amateur. En la Arena Cerveza Cristal, se les ofrece un programa de esos que interesan, desde la primera pelea a la última.

Esta justa de los «Guantes de Oro» se ha distinguido de las demás, en muchas cosas, pero la que más agradece el aficionado, es la habilidad con que se «matchean» los bouts. No hay cosa más desagradable que los encuentros de un solo lado, y estos matches han desaparecido de la actual competencia de aficionados que tiene bajo sus auspicios la Comisión Nacional de Boxeo y Luchas.

Tenemos la impresión que del actual certamen que estamos celebrando, han de salir muchos boxers para las filas del profesionalismo. Y como tenemos la seguridad que ello es así, desde ahora felicitamos al comandante Jaime Mariné, a los maestros q. hay en la Academia Nacional de Boxeo (Aramis del Pino, Lalo Domínguez y Johnny Cruz) y al popular Luis Felipe Gutiérrez (Pincho,) quien como ya dijimos en otra ocasión es el máximo triunfador de las competencia.

El programa de esta noche está hecho a base de una pelea estelar a cinco rounds, que tendrá por contrarios a uno de los más destacados muchachos, empleado del Telégrafo, René Contino, quien espera dar más golpes, que punto y raya contiene un telegrama. El contrario de Contino será Etelvino Izquierdo, de la Vibora.

Otro encuentro de interés será el match anterior a ese, y será el de Kid Bombón, de la Academia Nacional de Boxeo y Baby Varela. Este match será a tres rounds, de minuto y medio, y ambos contendientes subirán al ring pesando 78 libras. Una peleita muy bonita.

Los otros encuentros serán los siguientes:

—Pedro Cárdenas, de la Academia Nacional de Boxeo, contra Santos Hernández, del Vedado.

—Plácido Manrara, de la Academia Nacional de Boxeo, contra Georgina Montesinos, atleta libre.

—Manuel Navarrete, del Vedado, contra José Blanco, atleta libre.

—Guillermo Romero, de San Juan de Dios, contra Armando Sánchez, de la Academia Nacional de Boxeo.

—Erasmo Morales, de la Academia Nacional de Boxeo, contra José F. Guerra, también de la misma organización.

Mario Díaz, atleta de la Asociación de Dependientes, contra Lázaro González, de San Juan de Dios.

—Julio E. de Cárdenas, de la A. N. de B., versus Reinaldo Reyes, del Náutico del Vedado.

—Mario Tirador, de la A. N. B., contra Carlos Urson, atleta libre.

—Y Armando Rodríguez, del Deportivo Candado, contra Aniceto Pérez, de la Academia N. de Boxeo.

Mañana domingo, habrá otro gran programa amateur, un programa de once encuentros, peleando en el star-bout Oswaldo Cantero y Roberto Ferrer.

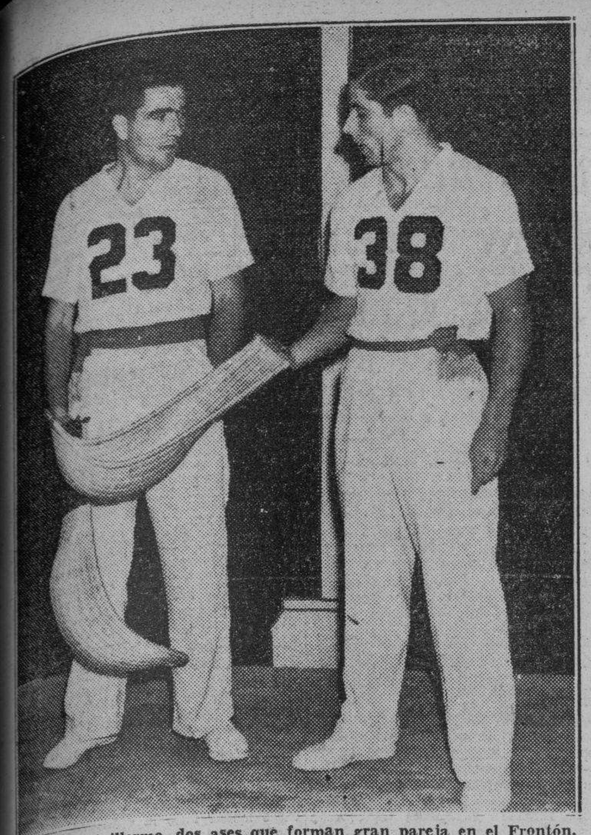

Elizondo y Guillermo, dos ases que forman gran pareja en el Frontón.

SPORTS DIARIO DE LA MARINA SPORTS

AÑO CVI — LA HABANA, SABADO, 11 DE JUNIO DE 1938 — PAGINA DIECISIETE

TOPICOS FUTBOLISTICOS

—Gran hàndicap en contra de los cubanos, para mañana.
—Los vascos jugarán el domingo en el Stadium Tropical.
—Esta noche, el Baile de Verano, del Club Hispano.

Por «PETER»

Hemos podido comprobar que muchos aficionados están locos de contento por el hecho de que los futbolistas cubanos eliminaron a los de Rumania en el torneo por la Copa del Mundo, y en su entusiasmo ya les parece poco la brillante performance y aspiran a obtener otra sobre los suecos.

Y es que el fanatismo es así. Cuando le dan un dedo de triunfo, se quieren coger toda la mano.

En 1934 no logramos ir más que a México, después de una gran jornada librada en los campos deportivos de Port-au-Prince. Y en 1938 quiso la suerte que fuéramos hasta Europa, para que el coraje de nuestros atletas escribiera una brillante página para el deporte cubano. En Tolosa se paseó gallardamente el pabellón cubiche. Europa entera conoció el gesto de nuestros atletas, y ya queremos que la escena se repita en Antibes, pequeño lugar de la aristocracia francesa, que será escenario de la próxima justa deportiva en que han de contender nuestros muchachos contra Suecia.

¡Qué más quisiéramos nosotros que Cuba se anotase un nuevo triunfo! Lo disfrutaríamos como el más grande de los entusiastas. Pero es que nosotros, que ya vamos entrando en el grupo de la generación que se va—que por algo nuestros compañeros nos dicen cada vez que hablan con nosotros: «El viejo Peter»—no nos apasionamos y vemos todas las cosas a través de una tranquilidad que para sí quisiera un sajón.

Creemos, no sabemos si estamos equivocados, que la potencia balompédica de Suecia, poco más o menos, es igual a la de Rumania. Y con este antecedente y llevado de la mano de la Lógica, nuestros futbolistas pudieran ganarle a los suecos, ya que antes lo hicieron contra los rumanos. Pero para que se pudiera registrar ese resultado que ambicionamos, necesitaríamos que nuestros atletas, acostumbrados a jugar un partido por semana, fueran a la competencia en igualdad de condiciones que van sus adversarios.

Y no sucede así.

Nuestros jugadores tuvieron que jugar por espacio de **dos horas y diez** minutos el pasado domingo, para salir empatados con Rumania. Y como resultado de esta división de honores, tuvieron que jugar un match de desempate el jueves. Es decir, que en el lapso de cinco días han tenido que esforzarse durante la friolera de tres horas y cuarenta minutos. Y en los días y fracción que les queda del jueves al domingo, que tienen que jugar su próximo encuentro, tienen que disponer de un día para trasladarse a Antibes, que está como a unos cuatrocientos kilómetros al sur de Niza, y requiere un viaje en tren de seis horas. No hay tiempo, pues, como es fácil advertir, para reponer las fuerzas perdidas.

En cambio, los jugadores del equipo de Suecia están descansadísimos. Pasaron a los cuartos de finales por haber ganado a Austria por la más fácil de las vías, por la del «default». De manera que el handicap es muy grande. Y por eso, repetimos, no nos hacemos ilusiones.

Anoche estuvimos hablando con don Ricardo Irezábal, presidente de la Delegación Vasca, quien tuvo frases de elogio para los muchachos cubanos que tan brillantemente se han portado en Europa. Y hablando de la potencia de Suecia como equipo de futbol, nos dijo: «Hasta 1935 había jugado 192 partidos internacionales, de los cuales ganó noventa, perdió setenta y uno y empató treinta y uno». Y muy gentilmente nos hizo el ofrecimiento de darnos en el día de hoy una nota sobre el «palmarés» de Suecia para conocimiento del público.

⁂

Mañana, domingo, en el gran Stadium Cerveza Tropical, tendremos oportunidad de volver a ver en acción al formidable conjunto «Euzkadi», y es seguro que antes de que se efectúe el match de los vascos contra la Selección Habana, la afición tenga la oportunidad de conocer el resultado del match Cuba-Suecia. El cablegrama que enviará el doctor Abella al señor Pedro Gil, será leído por el magna voz del estadio tropicalino.

El tiempo parece que ha levantado. Y, por fin, creemos que vamos a disfrutar de una tarde deliciosa... y agradable en sumo grado, si es que Luisito González Moré tiene la suerte de ofrecernos una grata noticia por la estación amplificadora del Gran Stadium Cereza Tropical.

Realmente estamos viviendo unos días que nos parece un sueño. En primer lugar, las noticias halagadoras que hemos estado recibiendo de la actuación de los jugadores cubanos en París, y en segundo término la presentación en la Habana del formidable conjunto balompédico que a Perico Vallana tiene por entrenador.

Eramos muy pocos los que esperábamos actuación tan gallarda de los cubanos en un torneo internacional. Pero de esa performance del equipo del patio, en parte son responsables los jugadores del equipo verde que en la actualidad es nuestro huésped. De mucho le han valido a nuestros jugadores los anteriores choques celebrados con el team «Euzkadi», las enseñanzas que recibieron jugando contra los ases españoles, le han servido de mucho en esta ocasión. Por eso es que, al hablar de los atletas norteños, lo hagamos con gran simpatía por haber preparado el temple de los nuestros para un certamen como el que se está jugando ahora en el viejo Continente.

Sí, como esperamos, no llueve, tendremos oportunidad de ver en acción a un formidable conjunto. Ver jugar a las máximas estrellas del balompié hispano es un espectáculo grandioso. Ahora se encuentra el team descansado, bien entrenado y cuenta con todos sus valores, luego la brillantez de su juego es cosa que tenemos que dar por descontado.

Si cinco años atrás nos hubieran dicho que aquí, en la Habana íbamos a ver jugar a Blasco, el sustituto del Divino Zamora; al formidable back Serafín Aedo, cuyo nombre se barajaba con los de Ciriaco y Quincoces; al benjamín Zubieta y al maestro Muguerza; al famoso don Luis, el gran Iraragorri, cuyas hazañas tienen asiento en el Libro de Oro del Athletic de Bilbao, y al discutido Emilín, entre otros, hubiéramos dicho que era ése un sueño que nunca veríamos realizado. Pero el milagro se hizo y aunque el motivo llena de pena nuestro ánimo y enlutece los corazones de los españoles, la verdad es que estamos en presencia de una selección Española que sabe Dios cuántos años pasarán después sin que podamos gozar de los malabarismos de esos artífices del balón.

Mañana, pues, habrá motivo para que el Gran Stadium Cerveza Tropical registre una gran entrada.

Y como decía el Maestro de la Crónica Social (q. e. p. d.):

¡¡Asistiremos!!

⁂

Los más importantes acuerdos adoptados por la Liga Intercolegial, en su sesión ordinaria celebrada el día 9, son los siguientes:

Se aprobaron las actas de los partidos celebrados el pasado domingo en el Stadium Víctor Muñoz. En relación al partido Onital vs. A Unión 50, el cual estaba señalado para las dos da la tarde en el Stadium Polar, siendo suspendido por el referee a causa de la lluvia, se acuerda que dicho encuentro se celebre al final del Camponato.

Se da lectura a los acuerdos adoptados por la Serie B de este organismo en su sesión celebrada el día 8 de junio de 1938, a los cuales se les imparte nuestra aprobación.

Se aprueba el informe presentado por Tesorería hasta el día 31 de mayo de 1938, el cual arroja un saldo en caja de $50.85.

Se acuerda solicitar del Colegio de Arbitros su valiosa cooperación, consiguiéndonos algunos de sus colegiados para arbitrar nuestros encuentros.

Se descalifica por quince días al jugador señor Francisco García, perteneciente a la Academia Studio por haber sido expulsado del terreno de juego por insultos al referee.

Partidos para el próximo domingo 12 de junio en el Stadium «Víctor Muñoz», por el Concurso de la Serie B de esta Liga:

A las 8 a. m.: Estudiantil Cervantes vs. A. Escandell. Delegado deportivo: José Cuartas.

Por el Campeonato de la Liga Intercolegial de Foot Ball, Serie A: A las 9.15 a. m.: Academia Soto vs. Onital. A las 10.30: S. Jovellanos vs. Academia Studio. Delegado deportivo: José Pedrero.

En el programa de la Federación de Futbol de la Habana: A la 1 de la tarde: Instituto Marianao vs. Gregg Academy. (Equipo Serie B). A las 2: P. Concepción Arenal vs. Gregg Academy.

⁂

Esta noche celebrará el Club Deportivo Hispano América su formidable Baile de Verano, para el que existe un enorme interés y entusiasmo entre sus asociados y simpatizadores.

Pleno de atractivos, este baile es la mejor fiesta de la Habana, en la noche de hoy, por la gran cantidad de invitaciones y entradas que han sido solicitadas en la Secretaría del Club, en su local social de Prado 125, casi esquina a Monte.

A este baile asistirán en calidad de invitados de honor todos los jugadores del equipo de football «Euzkadi».

La Gruta Encantada, con un lujoso bar instalado en la misma, un espléndido show a cargo de los artistas de la Corte Suprema del Arte, grandes regalos para todos los concurrentes, son los motivos del gran entusiasmo que ha despertado este Baile de Verano del Hispano.

HOY, GRAN DOBLE HEADER AMATEUR EN EL STADIUM

El Teléfonos juega en el turno inicial contra el Hershey y el Fortuna vs. Cienfuegos luego

Tenemos esta tarde el programa más interesante del baseball amateur en los terrenos del Stadium Caribe. Ya ustedes conocen los contendientes. Teléfonos y Hershey se baten en el turno inicial. Y Fortuna y Cienfuegos lucharán después. Los cuatro tienen calibre championable, alientan esperanzas de victoria, y están en disposición de proporcionar al público una exhibición que nadie pueda olvidar.

En ninguno de los dos encuentros puede señalarse un favorito. Hay quien cree que Hershey y Fortuna son los indicados para triunfar, pero las fuerzas nos lucen tan parejas, que, francamente, nos resistimos a considerar como «de gran valor» esas posibilidades de los azucareros y fortunistas. El Teléfonos puede ganar si recibe buen pitching, y Cienfuegos es una novena incierta que depende enteramente de Marrero. Si éste se presenta en forma, su triunfo es posible. Si afloja, entonces puede decaer, como decayó contra el ADC y el Regla.

En el Vedado Tennis tendremos otro card de interés. El match Atlético-ADC luce de atracción positiva. Y en el Cubaneleco se señala un doble header que ha de reunir público.

Los matches anunciados oficialmente, con sus probables pitchers y umpires, son:

SABADO. (En el Stadium).

1:45.—Teléfonos vs. Hershey.
4:00.—Fortuna vs. Cienfuegos.
Probables pitchers:
Domínguez, por el Teléfonos
Jiménez, por el Hershey.
Ojeda, por el Fortuna.
Marrero, por el Cienfuegos.
Actuarán: Atán y Magriñat, como umpires; y Eugenio de Torres, como anotador.

(En el Vedado Tennis).

1:45.—Vedado vs. Regla.
4:00.—ADC vs. Atlético.
Probables pitchers:
Morales, por el Vedado.
Royer, por el Regla.
Castillo, por el ADC.
Ulrich, por el Atlético.

(En el Cubaneleco).

1:45.—Yara vs. Naval.
4:00.—Universidad vs. El Pilar.
Probables pitchers:
García, por el Yara.
Díaz Regalado, por el Naval.
Viciedo, por la Universidad.
Rodríguez, por El Pilar.

Mañana domingo, el Cubaneleco irá a Hershey. El Teléfonos a Cienfuegos. ADC vs. Regla, y Atlético vs. Naval se verán en el Stadium... Y, Yara vs. Pilar, y Fortuna vs. Vedado, jugarán en el Cubaneleco.

juegos y perdió 2.

SIGUE CON EXITO LA JUSTA DE BASKET DEL "CUBANELECO"

Los Anaranjados mantienen su invicto en la jornada que tiene muchísimo interés

Sigue viento en popa la contienda de basketball del Cubaneleco. Los muchachos están jugando con entusiasmo al basketball tratando de modelar a sus novatos para la próxima temporada de la UAA.

El campeonato ha sido bien acogido por el público y el team Anaranjado demuestra su pericia al marcar el paso en la procesión, invicto.

Los scores:

	J.	G.	P.
1—Anaranjado	3	3	0
2—Rojo	3	2	1
3—Blanco	3	1	2
4—Azul	3	0	3

SCHEDULE
(Segunda vuelta)

Sábado 11:
Anaranjado vs. Blanco.
Rojo vs. Azul.
Martes 14:
Blanco vs. Rojo.
Azul vs. Anaranjado.
Jueves 16:
Azul vs. Blanco.
Anaranjado vs. Rojo.

ANARANJADO

	Fig.	Fog.	FC.
D. Villafaña, f.	1	0	4
J. P. Mesa, f.	6	0	4
J. Fernández, c.	0	0	0
A. Rodríguez, g.	5	2	1
M. González, g.	4	3	3
R. Mestre	0	0	1
A. Guinea	2	1	3
Totales	18	6	16

ROJO

	Fig.	Fog.	FC.
F. López, f.	5	1	4
L. Bravo, f.	0	4	2
J. L. Pedraza, c.	0	4	2
J. de la Roza, g.	2	0	2
M. Mesa, g.	6	0	1
J. Iglesias	0	0	0
G. García	0	0	1
Totales	15	6	14

RESULTADO POR HALVES

Anaranjado	21	21	42
Rojo	21	15	36

Referee: L. Bejar.
Umpire: F. Menocal.
Anotador: Concha Méndez.
Cronometrista: S. Alvarez.
Jugado en el floor del Cubaneleco.
Fecha: junio 9 de 1938.

BLANCO

	Fig.	Fog.	FC.
F. López, f.	5	3	2
J. Díaz del Real, f.	1	1	2
A. Hernández, c.	5	2	2
A. Finlay, g.	4	2	4
P. Quiñones, g.	2	1	3
Totales	17	9	13

AZUL

	Fig.	Fog.	FC.
J. A. Alcalde, f.	0	2	4
A. Marcos, f.	0	0	1
R. Morey, c.	0	0	1
E. Villasuso, g.	6	0	3
L. Cabrera, g.	0	0	4
M. Quintela	8	3	1
Totales	16	6	14

RESULTADO POR HALVES

Blanco	23	20	43
Azul	13	23	36

PENALIDADES Y SUPERSTICIONES DE LOS «JOCKEYS»

Todas las precauciones que se tomen para evitar que los «jockeys» procedan con mala fe en una carrera, resultarán pocas, porque no habrá manera de impedir que haya algunos que «vendan su alma al diablo». Y el diablo, en este caso, no pasa de ser el mejor postor.

Los «jockeys» tienen, como todo el mundo, hermanos, primos y amigos, que pueden apostar por ellos a un caballo que no es el suyo. Claro que el hecho de que un caballo pierda no quiere decir que otro determinado tenga que ganar. Por supuesto.

Por lo demás, todos los deportes profesionales están saturados en los Estados Unidos—y el resto del mundo—de algo así como la mancha del pecado original. El mismo «baseball», donde el Juez Landis no se anda con contemplaciones, ha tenido que sufrir escándalos de primera magnitud. Y eso que los jugadores de las Grandes Ligas saben que si ganan el «pennant», es decir, el campeonato de la Liga, sus finanzas personales se robustecen notablemente. Y si ganan la Serie Mundial, no digamos nada.

UN CASO NOTORIO DE «DESPLUME»

Pero las carreras de caballos y el boxeo son, sin duda, los deportes donde más «se da la mala» al público. Y a veces no son los «jockeys» los responsables del final inesperado de una carrera, sino quienes están por encima de ellos. Hay muchas maneras de hacer perder a un caballo, sin necesidad de echar sobre los hombros del pequeño individuo que lo monta la culpa del fracaso. Hay muchas formas de poner a la bestia en una condición que no le permita correr todo lo que puede.

En lo que respecta al boxeo, uno de los mejores «desplumes» de ciudadanos más conspicuos de que se tienen noticias, fué el que hizo víctimas a los hispanos de Nueva York que habían apostado al triunfo de Uzcudun sobre Delaney, sin tener en cuenta la cláusula del «foul», es decir, que si el encuentro se terminaba por descalificación, las apuestas quedaban canceladas. Como los vascos de Cherry St. no estaban al tanto de estos tecnicismos, cuando el árbitro Crowley declaró a Uzcudun perdedor por «falta invisible»—así la llamaron los críticos newyorquinos—por poco pierden hasta las narices.

EN TODOS LOS DEPORTES HAY SUPERSTICIOSOS

Los «jockeys», indudablemente, son muy supersticiosos, pero no solamente los que no se dejan retratar antes de tomar parte en una competencia, sino muchos otros deportistas también. Sin ir más lejos, hace un par de semanas Dizzy Dean, el «pitcher» flamante de Chicago, no se dejó retratar en Nueva York antes de un partido de su «team» con los Gigantes, por estimar que ello le podía dar mala suerte a su novena. Lo gracioso del caso es que Dean, que está pasando por un período de inactividad impuesto por la mala condición de su brazo, no iba a tomar parte en el juego.

MONTES MENOR Y GAYARRE VAN EN EL MAS DESTACADO MATCH DE LA GRAN FUNCION DEL FRONTON HABANA-MADRID

Frente a Sarmiento y Epifanio, el Guajirito y el Tenor tendrán que batallar mucho. Tres estelares en el turno de la noche. Mañana, domingo, habrá otra extraordinaria función corrida

De estupenda puede calificarse la función corrida que ofrecen hoy tarde y noche en el Habana-Madrid. Un programa de una atracción extraordinaria que servirá para llenar la Bombonera de bote en bote en los dos turnos.

Gayarre va en los dos partidos intermedios, lo que significa que la lucha será caliente a todo lo largo de las dos batallas. Por la tarde el tenor se verá acompañado de Federico un muchacho que ha adelantado muchísimo y en ese turno se medirán ambos con Constante y Aníbal, una pareja de gran seguridad y mucho juego.

Por la noche Gayarre va con el terrible Montes menor, combinando ambos ahora una de las mejores parejas de la Bombonera. A tal punto son fuertes Manolo y el nuevo padre que Ramiro y Comesaña han decidido ponerles frente a dos pelotaris de enorme cartel y un mundo de experiencia como son Sarmiento y Epifanio. Y al anuncio de las dos parejas contendientes, ya ustedes podrán calcular lo que se jugará en ese match.

Sarmiento tiene partido por la tarde. Va en el último con el mejorado Trecet frente a Pedrito y Buendía. Así es que el Abogado se verá envuelto en dos grandes competencias hoy.

Tres estelares en el turno de la noche. Además del intermedio de que ya hemos hablado, habrá una lucha fortísima en el primero con Bernal y Montes, frent ea Pedrito y Uría y en el último la cosa es tan buena como en los anteriores cuando se miden Pascau y Aníbal con Federico y Cubota. Algo superior.

Mañana otra gran función corrida.

Programa de la función corrida de hoy que comenzará a las 3 p. m.

Primer partido a 26 tantos: Salvador e Ibarlucea, blancos, contra Gabriell II y Esparza, azules. A sacar ambos del cuadro catorce y medio.

Primera quiniela a 6 tantos: Salvador, Ibarlucea, Gabriel II, Gayarre, Aníbal y Bernal.

Segundo partido a 30 tantos: Federico y Gayarre, blancos, contra Constante y Aníbal, azules. A sacar ambos del cuadro catorce y medio.

Segunda quiniela 6 tantos: Federico, Constante, Sarmiento, Trecet, Pedrito y Buendía.

Tercer partido a 30 tantos: Sarmiento y Trecet blancos, contra Pedrito y Buendía, azules. A sacar ambos del cuadro catorce y medio.

Por la noche a las 8:30

Primera quiniela a 25 tantos: Bernal y Montes, blancos, contra Pedrito y Uria, azules. A sacar ambos del cuadro catorce y medio.

Primera quiniela a 6 tantos: Bernal, Pedrito, Uria, Montes menor, Gayarre y Rementería.

Segundo partido a 30 tantos: Sarmiento y Epifanio, blancos, contra Montes menor y Gayarre, azules. A sacar ambos del catorce y medio.

Segunda quiniela a 6 tantos: Sarmiento, Epifanio, Pascau, Aníbal, Federico y Cubota.

Tercer partido a 30 tantos: Pascau y Aníbal, blancos, contra Federico y Cubota, azules. A sacar ambos del cuadro catorce y medio.

Nota: mañana domingo gran función corrida.

DE CALLE EL ESTELAR

Anoche, en el segundo partido o estelar, fueron vencidos Montes menor y Aníbal a manos de Constante y Epifanio, estos últimos dominaron desde su comienzo hasta el final, ya que se presentaron jugando el horror. Sus fuertes contrincantes no pudieron pasar de 17.

Vizcayita e Ibarlucea les ganaron sin susto el inicial a Girón y Esparza, 25 por 15. Muy bien los ganadores durante toda la justa, pero muy pifiones Esparza y su compañero de batería.

RESULTADO OFICIAL DE LA FUNCION CELEBRADA ANOCHE

PRIMER PARTIDO

Girón y Esparza, blancos	15
Vizcaya e Ibarlucea, azules	25

Ganadores: AZULES.

SEGUNDO PARTIDO

Montes menor y Aníbal, blancos	17
Constante y Epifanio, azules	30

Ganadores: AZULES.

TERCER PARTIDO

Salvador y Buendía, blancos	30
Bernal y Rementería, azules	18

Ganadores: BLANCOS.

Referee: L. Bejar.
Umpire: F. Menocal.
Anotador: Concha Méndez.
Cronometrista: S. Alvarez.
Jugado en el floor del Cubaneleco.
Fecha: junio 9 de 1938

JOE LOUIS CREE ESTAR BIEN PARA SU PELEA DEL 22

Dice que Schmeling será uno de los primeros en darse cuenta de ello en el bout

POMPTON LAKES, N. J., junio 10. AP—Joe Louis descansó hoy, y descansó bien. En lugar de hacer como otras veces, que aprovecha el día libre de ejercicios para tirar al blanco o lanzar la herradura a distancia, el campeón mundial se limitó a jugar a las cartas y a leer cuanto dicen de él todos los periódicos.

Al observar que algunos periodistas le creen fuera de su forma normal, porque no noquea a sus sparrings, Joe se rió y dijo:

«Quizás no liquide a nadie, pero, me siento bien y eso es lo que me interesa».

«Max Schmeling probará que no estoy mintiendo cuando digo esto».

Mientras tanto, en Speculator, después de dos días de relativo descanso, el campeón nazi volvió a entrar en acción en condiciones, realizando diversos rounds de boxing en presencia del presidente de la Comisión de Boxeo del Estado de New York, y del promotor Mike Jacobs.

Además de esto, Schmeling anunció distintas exhibiciones con sus sparrings para el domingo.

En las Grandes Ligas

RESULTADO DE LOS JUEGOS DE AYER

Liga Nacional

New York 3, San Luis 1.
Filadelfia 3, Pittsburgh 2.
Boston y Cinci (lluvia).
Brooklyn y Chicago (lluvia).

Liga Americana

Chicago 15, Boston 2.
New York, 8, Cleveland 2
Detroit 7, Washington 6.
San Luis 8, Filadelfia 4.

ESTADO DE LOS CLUBS

Liga Nacional

	G.	P.	Ave.
New York	30	16	652
Chicago	29	19	604
Cincinnati	23	20	535
Boston	21	19	525
Pittsburgh	22	21	.521
Brooklyn	20	27	426
San Luis	18	25	419
Filadelfia	12	28	300
Totales	175	175	

Liga Americana

	G.	Pi	Ave.
Cleveland	29	17	630
New York	26	19	578
Boston	25	20	556
Washington	27	23	540
Detroit	23	24	489
Chicago	17	24	415
Filadelfia	18	26	400
San Luis	15	27	350
Totales	180	180	

BUENOS NADADORES APARECERAN EN EL MEET DEL DIA 16

Oscar Martínez Conill está organizando un show que ha de romper todos los records

Lo más interesante del programa de natación que ofrecerá el Vedado Tennis Club en la piscina del Salvation Army (antigua YMCA) el próximo día 16, es, sin duda alguna, la competencia de 40 yardas libre estilo, en la que los mejores nadadores juniors de esa distancia se verán envueltos.

Billy Gaston, record man de la competencia, será uno de los contendientes y con Billy figurarán Pepe Fernández, un junior de gran calibre que representará al Vedado Tennis Club en las competencias nacionales de la Unión Atlética de Amateurs; Paul Lancella, sensacional novicio del Casino Español, que parece destinado a muchos roles de importancia en los eventos de natación en Cuba, Gerardo Porteia del VTC y Ricardo Calderón, este último estrella del equipo de natación del Círculo Militar y Naval pudieran aparecer también, en el evento.

Esa misma noche, y en la propia piscina del Salvatión Army se ofrecerá la justa de 50 yardas de espalda, en la que ases como Fufirito Fernández Araoz que cronometró tiempos de importancia en los colegios americanos durante el último otoño; Roberto Carrión, estrella junior del Vedado; Roberto Finlay, producto de Bernardo Bernal, y representante del Círculo Militar, harán las delicias de los fans.

Fritura Galán, un veterano del swimming, que se prepara para registrar un come back de sensación en las justas nacionales de Varadero, pudiera participar también en el evento.

En el diving, los fanáticos gozarán las delicias de las exhibiciones del pequeño Jorgito Rey, estrella de 12 años, del Casino Español.

Del meet de novicios de la Unión Atlética

He aquí una historia, en pequeños detalles, de dos de los nadadores que usted ha de ver en acción en la piscina del Casino Deportivo de la Habana, los días 1 y 2 del próximo mes de julio durante la celebración de las competencias oficiales de la Unión Atlética de Amateurs, en la que aparecerán los mejores nadadores novicios de Cuba.

Estos dos muchachos pertenecen al Vedado Tennis Club, son:

OSCAR BUSTILLO: Tiene 19 años... Pesa alrededor de 150 libras... Está nadando desde 1936... El año pasado no participó en ningún meet oficial por encontrarse enfermo... Pero, este año se propone reaparecer con bríos... Figurará en las justas de estilo libre... Nadará en 100, 200 y 400 metros... Es considerado por su mentor el «caballo de prueba del equipo... Cada vez que el coach quiere saber si uno de sus hombres está en forma, lo incluye con él en un evento especial.

ARMANDO BUSTILLO: Tiene 17 años... Pesa alrededor de 144 libras... Le dicen «Mongolilla»... Está nadando desde el año pasado... Tomó parte en las justas novicios y fué superado en un heat donde sólo clasificaba un hombre... Tiene condiciones y pudiera resultar este año un buen candidato al primer lugar en el nado de pecho... Este será su evento en el programa de novicios de la Unión Atlética... Hace 1:29 minutos en los 100 metros de pecho.

BERENSON ENVIA A MIR NOTICIAS DEL FRONTON QUE HABRA EN N. YORK

Andrés y Salazar ganaron el estelar de anoche, a pesar de que el dinero salió en contra de ellos 20 a 12 y a 11. Este mismo año se jugará en New York. Buen programa para esta noche

Las noticias terminantes que con relación al frontón en Nueva York esperaba el pelotari cubano Pedro Mir, llegaron ayer, en una extensa carta cablegráfica, firmada por Richard Berenson, Vicepresidente de la naciente «American Jai Alai Corporation», y Manager General de la temporada de pelota vasca que, por primera vez en la historia, va a celebrarse en la gran Metrópoli norteña. Inmediatamente después de haberse firmado la escritura constituyendo la Corporación aludida, Berenson se puso en comunicación con Pedro Mir, enviándole un mensaje que encabeza con estas frases risueñas: **«Por fin, tengo noticias gratas para usted».**

Mir ha venido actuando de intendente en las últimas jornadas de jai alai que se han efectuado en Miami y para Berenson, además de un colaborador eficaz y honrado, es un amigo por quien siente honda y sincera estimación. Lo prueba el hecho de que apenas obtenido el difícil permiso para jugar en Nueva York, le habla de la contrata de jugadores y de la conveniencia de ir pensando en un grupo de pelotaris que sean verdaderas estrellas en canchas pequeñas.

La noticia más importante que contiene el despacho firmado por Mr. Richard Borenson, es la que señala la fecha de inauguración de la temporada neoyorquina. Contra lo que se ha publicado en repetidas ocasiones, se empezará a pelo ear este mismo año y de acuerdo con los cálculos de Berenson, la «season» se iniciará el día primero de septiembre, o quizá en la última semana de agosto.

El edificio del frontón, con capacidad para cuatro mil espectadores, se está construyendo en el Hipódromo Theatre y se debe a la fusión de dos firmas de gran prestigio en los deportes; la de Mike Jacobs y la de Richard Berenson. En su información a Mr. Berenson dice: **«La cancha tendrá 140 pies de largo, 43 de ancho y 40 de alto. Yo he estado trabajando intensamente con los ingenieros que se han comprometido a tenerlo todo listo para inaugurar, cuando más tarde, el día primero de septiembre de este año. Usted no debe olvidar que tenemos que combinar el mejor cuadro que sea posible de verdaderos ases de la pelota, en canchas pequeñas. Hoy mismo salgo para Miami, e inmediatamente seguiré viaje a la Habana, donde cambiaremos impresiones sobre todos los asuntos relacionados con el jai alai en Nueva York».**

Mr. Richard Berenson, que abandonó nuestra capital sin poder presenciar el cuarto partido del Campeonato Habana-Miami, como hubieran sido sus deseos, ante la necesidad imperiosa de regresar a los Estados Unidos, será nuestro huésped nuevamente dentro de algunos días y aprovecharé su estancia en la Habana para dar más amplitud a estas notas sobre un tema que tanto interesa a los aficionados al deporte vasco.

Desde hace mucho tiempo, Mr. Berenson está luchando por obtener una organización de pelota española, de modo que se juegue el año entero en Norte América y el esfuerzo que constituye poner el jai alai en el mapa de Nueva York es la prueba más firme de que ha de conseguir plenamente sus propósitos.

Contra la corriente del dinero, contra la creencia de la cátedra, Andrés y Salazar ganaron el segundo partido de anoche, en el que se jugó el dinero de una manera loca. Salió de veinte a doce por Argárate y Goitia, y después a tantos iguales hicieron algunas paradas de veinte a once. Con dos y hasta con tres tantos de superioridad Andrés y Salazar, se seguía pidiendo cotización por sus contrarios, en un verdadero vértigo que bien caro costó a los que lo concibieron y lo mantuvieron a capa y espada. ¡Cómo se está apostando en algunos partidos! ¡Cómo se apostó en este estelar!.. Un tanto provocaba una variación de cuatro puntos. Con desnivel de dos cartones, en la segunda distancia, se daban dieces a cincos y si la desventaja de dos se reducía a uno sólo, entonces se pedían catorce a veintes en todo el edificio.

La impresión tantas veces falsa del papel impreso, indicaba que era buen partido por Argárate y Goitia, pero casi todos esos pollos en bandejita de plata cuando van al fogón de la realidad se divierten en guineos de pellejo duro.

Argárate estuvo mal. Muchas de sus dejadas no llegaron a la pizarra y con la primera cesta que sacó, andaba como en una cuerda floja, mientras en el color contrario Salazar parecía un estelarista consumado. Los rebotes que trajo, las situaciones que salvó, las pelotas que se llevó de bote-pronto y de bote-corrido, jugando tanto, tanto, que el público paró por aplaudirle a rabiar.

Andrés echó el alma por la punta de la cesta peloteando con unos boniatos que trabajosamente iban al rebote. Las pelotas no eran buenas, pero entre ellas, había una —de pellejo blanquísimo— que tenía una sosera propia de una partida de pinpón. Para sacarle algo había que darle con toda la palanca, metiendo los riñones como en una faena de tortura.

Temprano Argárate y Goitia se pusieron tres tantos encima y como el dinero salió prodigado por ellos, se dió de a como lo quisieran las palomas. Andrés y Salazar igualan en el tanto trece y toman para ellos una ventaja de cuatro cartones, que, desde luego, volteó los momios y provocó la algarabía en las localidades. Argárate y Goitia dan un estirón, empatan, vuelven a mayorear en la cartonera y no tardan en ser alcanzados y superados por los criollos, que pulsean buena parte de la tercera decena, para impulsarse luego y ganar por cuatro mosaicos.

Salazar realizó la jugada más bonita de la noche.... Cuando se estaba usando la pelota super-muerta, sorprendió decidiendo un tanto larguísimo con una dejada desde el cuadro nueve... La mota de algodón picó en el frontis y ganó el cemento, mientras Argárate se desprendía en carrera inútil.—SECADES.

Resultado de la función de anoche
Primer Partido

	Tantos
Ferrer y Arrondo, blancos	22
Ochoa y Alvarez, azules	25

Ganador: AZULES.

Primera Quiniela
Ganador: SALAZAR.

Segundo Partido

	Tantos
Andrés y Salazar, blancos	30
Argárate y Goitia, azules	26

Gan

COOPERARAN TODAS LAS INSTITUCIONES CATOLICAS DE MATANZAS AL CENTENARIO DEL HOSPITAL CIVIL

(COLUMNA SIETE)

MARGOT GARCIA MALDONADO, LA TRAGICA VINDICADORA DE SU HONOR, SE DUELE DEL ALEJAMIENTO DE SU ESPOSO

(COLUMNA OCHO)

Suntuosísimo el baile ofrecido por la Colonia Española de Banes con motivo de la coronación de Amelita Iglesias

En los salones de la prestigiosa sociedad se levantó un bello trono en que ocuparon lugar la Reina y sus Damas de Honor. Elocuente discurso de salutación del señor Coll

Tal como se esperaba así resultó de soberbio el baile de la coronación que nos tenía anunciado el prestigioso centro social «Colonia Española de Banes» en la última noche sabatina.

Baile como hacía más de diez años que no se efectuaba en la Colonia, todo resulta pálido ante la magnitud que revistió el mismo; una decoración solemne fué impuesta al salón principal, segundo, patio andaluz y azotea, luciendo brillantísima la iluminación fastuosa que le hicieron, levantándose en la esquina principal izquierda el trono.

La afamada orquesta santiaguera los Trovadores de Tono fué la encargada de ejecutar el programa bailable, resultando magistral su cometido.

Y cuando el cronometro social anunciaba las diez de la noche, hizo su presencia en los salones su Majestad Amalita Iglesias Rosses, siguiéndo le en turno sus damas, Asunción Cuesta, Erenia García, Méridas Arbucias y Conchita Rojas Castro, siendo los jóvenes señalados para la entrada, Víctor Pérez, con la Reina, Gilberto Utria, Custodio Abreu, Luis Tillan y Adolfo Méndez, respectivamente, de las damas, fué el paje una preciosa niña Rosaidalia Rosell, entrada triunbal bajo los acordes de un armonioso vals y una salva estrepitosa de aplausos, ya el deslumbrante trono, el activo secretario de la Colonia, señor Jaime Coll pronuncia un brillante discurso y corona a la arrobadora reina, la encantadora señorita Amalita Iglesias Rosses, que esa noche lucía toda su soberana belleza, fué un momento de emoción.

Terminada la pieza musical en honor de la Reina y sus damas la sociedad les ofreció un espléndido brinis de champaña en el salón de recepciones frente al magnífico reservado patio andaluz que lucía una iluminación fantástica y tomaron asiento: Teniente José Iglesias y América Rosses, padres de la afortunada Reina; Dionisio Delgado, Presidente cultísimo de la Colonia; doctor Amado Cervantes y esposa, Juez Municipal, el señor Juez de Instrucción y Primera Instancia Miguel Angel Moner y señora, Presidente del Club Banes; el culto cronista social del diario «El Pueblo», Arsenio Camilo y su bella y joven esposa, Irma Jábega; la espiritual damita Sara Fernández, Francisco Sainz, Víctor Pérez, Gilberto Utria, Adolfo Menéndez, Luis Tillan, Custodio Abreu, Arturo I. Torres Martínez.

He aquí parte de la concurrencia, imposible reseñar tan grande multitud femenia.

Señoras: América Rosses de Iglesias, Chicha Mariño de Sainz, Chalia Rodríguez de Alea, Caridad Ruiz de Cuesta, Isabel López de Arbucias, Teresa Almaguer viuda de Silva, Herminia Laffita viuda de Peña, Anita Leyva de Galicia, Concha Rodríguez de Tamayo, Inés María Vega de Mederos, Sura Rojas de Meriño, Nena Peña viuda de Sedano; Toñita Silva de Rodríguez la elegante y culta esposa del Director del importante diario local «El Pueblo»; señora de Suárez, Manuela Cruz de Almeida, Juana Betancourt de Rojas, Eloísa Zaldívar de Salas, Margarita Sals de Cruz, Magdalena Fradera de Peña, Olaya Ramírez de Alegret, Ursulina Fernández de Reyes, Carmen Fernández de Driggs, Esther Pérez de Varona, señora de Victorino García, señora de Felipe Varona, Toñita González de Sierra, Ana Fernández de Rojas, Zoila Fernández de Fernández de Fernández, señora viuda de Abalen, Manuela Pérez de Peralta, señora de Angel Miguel, señora de José Pérez, señoras de Emilio Furones, de Villoldo, del doctor Cervantes, de Diego Mateo de Villoch, de Cernicharo de Batule, de Santiago, Clara Sánchez de Ribeiros, Rosalía Pupo viuda de Font, Dolores Ortigosa de Furones, María Mayor de Bernardo, Pepa Puo de Rodríguez, Walda Rojas de Sánchez, Amelia Batule de Batule, Candita Dorado de Alvarez, Caridad L. Pupo de Dorado Julita Escalona de Canales, Zeida Zaldívar de Alonso, Pepa López de Rodríguez, Ana G. Gloria Muñoz de Escalona, Ibarra de Santiesteban, señora Rodríguez de Magariño, Conchita Figueras de Mallo, María E. González de Rojas, Aída Fernández de Rodríguez, María L. Cabrera de Godínez, Pepa González de Ochoa, Josefa Mir de García Cuca Rovira de Fresco, Carmen Sera viuda de Utria, Lolita Méndez de Pino, señora de Quijano, Teté Ruiz de Menéndez, primera Reina de las Flores de la Colonia Española, que tan memorable noche se vivió en su coronación, Rosario Guzmán de Guidi, señora Herrera de Hernández, Teresa González de Carballosa, María Pupo de Cadenas, Nena Monserta de Peña, Mrs. Mc Kenzie, Agueda Guidi de Ramírez, Goyin Varona de Ricardo, Yoya Guidi de Estrabao, Concepción Guzmán de Varona, Angelina Zaldívar de Roselló, América Puyol viuda de Riesco, Josefina Velázquez de Casteló, Isabel González de Rodríguez, Luz Moner de Cabrera, María J. Ochoa de Rodríguez, Mrs. Nelson, Mrs. Laffie, Mrs. Sara, Berberich, Victoria Rodríguez de Moner, María Amelia del Busto de Varona, Ana Teresa Zaldívar de Iribarry, Blanca Reyes de Pérez, Bella Abalen de Díaz, Aída Abalen de Mateo, Cachita Freyre de Miguel, Elena Gordillo de Guidi, señora de Dearia, Carmen González de Moner, señora Cárdenas de Fernández, Leonor Felipe de Teruel, señora Laffita viuda de Mariño, Luisa Urgellés de Suárez, Emelina Roque de Valle, la elegante y distinguida esposa del amigo teniente José Valle, de imponderable belleza; Alina Pérez de Ramírez, Almara Pérez de Mercadé, Lola Guerrero de Tillan, señora de Germán Velázquez, Clara Brunet de López, Amada Silva de Pérez, señora Cárdenas de Diez, Anita Mateo de Gutiérrez, y la joven y bella señora Irma Jábega, esposa del estimado compañero de la prensa Arsenio Camilo.

Señoritas: Este perfumado y bello bouquet: «Pepa Lola» Garcell Fernández, tan espiritual como encantadora; Maruja Alvarez, Lolita Furones, Isabelita Santos, Nena Rodríguez, Engracia Mansippe, Zeida Pérez, Zoila Adela Pupo Fernández, Celia Garcell, Angela Hernández, Carmen Arencibia, Sarin Guidi, Zoila Rojas, Elenita Gago, Ruby Rojas, Leonor Piris, Beatriz Zaldívar, Manuela Iglesias, Ferminita Desdín Martha Pino, Lilia Rojas, Saturia Castillo, Paula Hernández, Teresa Figueiras, Rosabelda Pérez, María Esther González, Ether Llanos, señoritas Calderón, Adela Piris, Rejina Pérez, Lina Zaldívar, Toñita Piris, Cuca Furones, Angela Galicia, Olga Asckar, Sara Ferrales, Raquel Alberty, Celia y Marinita Ferrales, Virginia Zayas, Lucila Rodríguez, Cuca Peña, Aleida Sainz, Amelia Hernández, Adela Piris, Lilia Rojas, Felia Hernández, Paquita Ribeiros, Delia Diez, Ismaela y Blanca Sánchez, Terinita Rojas, María Antonieta Molina, señoritas Martínez Burgos, Esperanza Vázquez, Angelina Danta, Josefina García, Naná Cajigal, Fe Riesco, Rica Agilera, Luz Varona, Haydée Peña, Fidelina Dearia, Juanita Tocornal, Rosa María González, Trinidad Illas, tan bellas como simpáticas y espirituales, Mercedes Cuesta, Adela Rojas, Baquita Pérez, Elvirita Otero, Belba y Mirian Domínguez, Idalia Blanca, Dorita Pelfort, Conchita Otero, señoritas Rodríguez González, Zeida Ondina, Olga Cruz, Teté Gómez, señoritas Laffita; Marta Artigas, María Landivar, Isabelita Tauler, Isabelita Mateo, Gloria Chabebe, señoritas Frontelo, Angelita Pino, Cachita Utria, María Luisa y Teté Llamas, Pilo Vidal, Monina y Angelita Pino, la encantadora trigueñita Zenaida Cuesta, Gloria Aguilera, María Luisa Sánchez, señoritas Fernández Vizcaino, Paquita Coira, Milagritos Martínez, Josefa y Alicia Cordovés, Alba Escalona, Minine Díaz, Delia Doce, señoritas Mesa, Elda Victoria Silva, Luisa Córdoba, Lolita Pavón, Cachita Pino, Cachita Navarrete, Alicia oFnt, señoritas Muñiz, Nieves Ramírez, Victoria y Emilia Batule, señoritas Sierra González, Rosalina Sierra, Berta Brito, señoritas Llauradó, Dulce Albénis, Isabelita Mateo, señoritas Rodríguez Hidalgo, señoritas Sánchez, Lusson, Angelina Rodríguez, Gloria Bez, señoritas Miguel Eloísa Tillán, señoritas Alons Arencibia, Cachita Díaz, Dulce María Fernández, Clara Fernández, Socorro Purón, Celia Hernández, Elena Driggs, Ana Gonzlez, Amancia Godínez, Teté Llanos, Carmín Rodríguez, Isabel Betancourt, señoritas Urgelles, señoritas Cárdenas Pupo, señoritas Isabelita y Daforosa Mallo, Candita González, Emma Santiago, Engracia Torres, Isabel del Valle, Pepa y Melba Carballosa, señoritas Sofía del Río, María Luisa García, Isabel Díaz, Celeste Rojas, Fidelina Dearia, Pepa y Melba Carballosa, Ruby y Melba Vázquez, Delia Mojarrieta Alina Torres, señoritas Velázquez, Biro Ferrales, Berta Badias.

Pedimos mil perdones al sin número de bellas damitas que omitimos sus nombres, la enorme asistencia es la causante.

Duró este magnífico evento social hasta las cinco y media de la mañana, existiendo un considerable lleno todavía, y la alegría manifestada en términos sobresalientes.

Desde la fundación de la Colonia, hace diez años, no se había dado un baile más regio que este, donde la comisión de festejos que preside Paco Sainz, se ha anotado un triunfo sobresaliente con la directiva de la Colonia de la que es activo presidente el rico comerciante Dionisio Delgado, y diligente Secretario Jaime Coll, innumerables felicitaciones han recibido todos por tan magistral acontecimiento, al que revistió la alegre nota de la satisfacción y la alegría, le felicitamos honda y sinceramente.

Arturo I. Torres, M,
Cronista Social.

NOTAS SOCIALES DE VUELTAS

En días pasados, tuvo efecto, el baile de Primavera, en los salones de la progresiva Sociedad «Unión Club», de este pueblo.

Para amenizarlo, fueron contratados los servicios de las afamadas orquestas, Ernesto Muñoz, con Paulina Alvarez, de la Habana, y el jazz band Camajuaní, de Benitico de Armas, que hicieron las delicias de los bailadores, ejecutando lo mejor de sus repertorios.

Con una sencillez exquisita, fueron adornados los salones, por el artista local, Alberto Padrón, mereciendo por ello, la felicitación de nuestros visitantes.

Felicitamos de una manera calusa y sincera, a los Directivos del «Unión Club», por el éxito obtenido y esperamos para muy pronto, el anuncio de otro baile como este.

Un saludo

Para mi buen amigo y compañero señor Jacinto Zamora, que desde las columnas del «Mundo», hace las delicias de los lectores de El Santo, con sus narraciones bellas y amenas, en las que él es un artista.

Obituario

En el día de ayer, dejó de existir, el afectuoso amigo, y complaciente dueño del Café «Central».

A pesar de los esfuerzos de la ciencia, víctima del tifus, murió en la plenitud de su vida.

Para sus padres, hermanos y demás familiares, sea mi más sentido pésame.

Invitación

Para el 24 del presente mes, Patrono de San Juan de los Remedios, y con motivo de la coronación de la Reina de San Juan, se celebrará un grandioso baile-homenaje, en los salones de la prestigiosa sociedad Casino Español, y que amenizará la «Habana Casino Orchestre», de la Habana, que fué escogida por los triunfos obtenidos en tierras extrañas.

Hemos recido una atenta invitación para dicho baile, así como un prospecto descriptivo de la hermosa fiesta, que tendrá efecto en ese día. Agradecemos esa fina atención, y le deseamos éxito.

DE LA VIDA NACIONAL

S. M. la bellísima señorita Amalita Iglesias Rosses y sus damas de honor, también bellas y gentiles señoritas, Asunción Cuesta, Elena García, Mérida Arbucias y Conchita Rojas Castro, en el acto de ascender al trono para ser coronadas, en el gran baile que celebró en su honor la Colonia Española de Banes.

DESCARRILO UN TRANVIA EN SANTIAGO DE CUBA

SANTIAGO DE CUBA, junio 10. DIARIO, Habana.—El tranvía de Vista Alegre a Marimón, manejado por José Caballero, descarriló anoche en la esquina de Gallo y Trinidad, frente a la casa número 50, lesionando gravemente a la menor de ocho años, Emelina Granda, en la pierna derecha. Fué asistida en Emergencias.

Manifestó el motorista, que había motivado el descarrilamiento una piedra de gran tamaño, que se encontraba sobre los railes.—García, corresponsal.

NOTAS DE CARABALLO

Cumpleaños

El 27 de mayo último celebró su cumpleaños la gentil señorita Haydé Ruiz y con tal motivo fuimos invitados a su residencia y obsequiados con un rico ponche. Después nos trasladamos al Liceo donde se bailó hasta bien entrada la noche.

Entre la distinguida concurrencia recuerdo a las señoras de Domínguez y de Insúa; y a las señoritas Ena Ruiz hermana de la festejada, Zenaida Izquierdo; Orlandina Puentes, María González, Mirta, Lydia y Zeida Izquierdo, Hilda Fernández, Amada Sánchez, Nenita, Julio y Marcela Lozano, Clara Luz Pérez, Georgia y Benicia Roja, Enma y Eladia González, Justina Hernández, Georgia Gil, Ivis Pérez, Amelia y Sofía Roja, Estrella Martínez, Zenaida Díaz, Delia y Alicia García, Noemí Gil, Nania y Dalia Aguiar y Elsa González.

Baile

Un magnífico baile tuvo lugar el día 28 en los salones de nuestra sociedad amenizado por dos conjuntos musicales.

Asistieron muchas damitas y jóvenes de las sociedades comarcanas.

Para el mes de julio se anuncia otro grandioso festival con los «Hermanos Contrera».

Delia Gil.

NOTAS DE GUANAJAY

Gran Velada Artística

Para la noche del viernes 10 de los corrientes está señalada la celebración de una suntuosa fiesta, en el teatro local, por la institución Hijas de María, integrada por un crecido número de las más prestigiosas y entusiastas señoritas de la localidad.

Tomarán participación en esa gran velada los principales números de la «Corte Suprema del Arte», entre ellos, Elsa Valladares, Irma Puentes, Magali del Valle, Estrellita Díaz, Alipio y otros, acompañados de un excelente conjunto musical.

La función será a beneficio de los pobres que se hallan bajo la protección de la benefactora institución.

Dr. Hipólito Solís

Este destinguido amigo sufre, desde hace algunos días, molesta dolencia.

Atenuada, un tanto, la enfermedad, el doctor Solís se halla algo mejorado, en estos momentos; lo que nos place.

Los ruidos molestos

Algunos amigos, nos ruegan pidamos al DIARIO, su eficaz, valiosísima cooperación al fin que se viene persiguiendo, ya de modo insistente, de poner algún coto a los ruidos molestos que tanto en la Habana como en numerosas poblaciones del interior, vienen dañando, inclusive en su salud, a nuestro público.

Los que así nos ruegan saben bien que en el DIARIO ya se ha tratado y se sigue tratando, con empeño, de tan interesante asunto.

Noep.

COMENZO LA REPARACION DE LAS CALLES EN MANICARAGUA

MANICARAGUA, junio 10. DIARIO, Habana.—Han comenzado los trabajos de la reparación de la calle Aramburo, empleando numerosos obreros traídos de Santa Clara por el contratista y algunos de esta localidad. Ha prometido el aludido contratista entregar las obras en menos de veinte días. El día 13 se repararán tres cuadras de la calle Oriente, y en dicho día, darán comienzo las obras de reparación y ampliación del cementerio Municipal, empleándose obreros locales. — **Castellón,** corresponsal.

NOTAS DE CAMAJUANI

Registro Civil

En el registro civil de este juzgado municipal, se está realizando una activa labor de inscripción de nacimiento por personas que no habían sido previamente inscriptas, y las cuales desean ajustarse a la prórroga que se ha concedido para este requisito de Ley.

El doctor Máximo Fernández Tablada, encargado de este registro, el oficial Cipriano Rodríguez, y la empleada Nena Cabrera, están facilitando y atendiendo con esmero estos trabajos a fin de que todos puedan quedar legalmente asentados en los libros correspondientes, notándose un excesivo movimiento en este departamento.

Quirós.
Corresponsal.

El Club Rotario de Santa Cruz del Sur eligió su nueva directiva para el actual año, con gran entusiasmo

Resultó electo Presidente de dicha institución, el Sr Arturo Palma. Al Dr. Terrada se le ofreció un banquete de despedida en el Liceo. Asistieron personalidades

Ha celebrado elecciones el Rotary Club resultando electa para el ejercicio social de 1938 a 1939 la siguiente Directiva:

Presidente señor Arturo Palma; Vice, doctor M. Araoz; Secretario, Rufo Hernández; Tesorero M. M. Milanés; Tomás Serrano; Tomás Hernández y Belarmino Díaz.

Despedida al doctor Terrada

Fué ofrecido un banquete homenaje al doctor Segundo Terrada en los salones del «Liceo Tomás M. Zapata», al que asistió un nutrido número de comensales—más de doscientos— con motivo de ausentarse hacia el central «Macareño» después de diez y ocho años de ejercer la medicina, como un sagrado sacerdocio, en esta localidad.

Al lucido acto concurrieron el señor Alcalde Municipal, Marino García Fernández y su esposa; el Teniente Pedro Ojeda Cintra y señora; el doctor Estrada Hostia y su esposa, y representaciones de todas las instituciones públicas y privadas de la ciudad.

Actuó de Sargento de Armas, el doctor Ruperto Notario Villanueva; de Maestro de Ceremonias el Procurador Rufo Hernández López que ofreció el homenaje; por la Hermandad de Jóvenes Cubanos habló su Presidente Manuel Dupuy Pacheco; por los chicos de la Prensa lo hizo Joaquín Cabrera Cardoso; representando a la Cámara de Comercio, Industria, Agricultura, Navegación y Propiedad lo efectuó el Procurador Clemente Arias; por Rotary José Tamajón.

Luego habló Terrada que recordó su llegada a Santa Cruz del Sur hace casi dos décadas; tuvo memoria para amigos idos para siempre; se acordó de sinnúmero de anécdotas en su vida de médico local, elogió al Rotary y su lema de amistad como ocasión de servir y finalmente dió las gracias por el acto.

Distinguidos visitantes

Ha sido visita de la ciudad el Gobernador Civil de la Provincia señor Roberto Pérez Lara, acompañado del Jefe de Inspectores de Ayuntamientos y del señor Salvador Martín Iñiguez, Jefe de la Policía Especial del Gobierno.

Inspector que nos visita

Se encuentra en Santa Cruz en funciones de su cargo el señor Hernández Nodarse, Inspector del Cuerpo de la Policía Especial de Gobernación.

Dos actos simpáticos

Se celebraron la noche del lunes treinta:

Un ponche de honor en la Cámara de Comercio con motivo de la inauguración de las actividades sociales, que fué ofrecido en los salones de la Colonia China.

Otro ponche de honor de la Hermandad de Jóvenes Cubanos, el que circunstancialmente fué presidido por el Gobernador Pérez Lara y el Alcalde Marino García.

Lo brindó Manuel Dupuy Pacheco, Presidente de la Hermandad siguiéndole en el uso de la palabra el Inspector de Agricultura César Zabala y el Jefe de Estación de los Ferrocarriles Consolidados señor Pedro Sheceret; haciendo el resumen el rotario y directivo de la Cámara de Comercio, señor José Tamajón Masot.

Muy lucido y concurrido el acto que fué amenizado por un conjunto musical y seguido de un baile popular.

Al anochecer se llevó a efecto un desafío de Volley-ball en los terrenos del Parque Central.

Clemente Arias.
Corresponsal Especial.

La Reina y Damas de Honor del certamen de simpatía organizado por el Club Jaronú, del central de este nombre. En el centro la señorita María Antonia Guaty, teniendo a su derecha a la primera dama, señorita Blanquita Machín, y a la izquierda a la segunda dama, señorita Blanquita García.

Coronan a la Reina de la Simpatía en el Central Jaronú

La bellísima soberana lucía deslumbradora en su trono. La temporada de baseball

En días pasados, tuvo efecto en los salones del Club Jaronú, la coronación de la Reina de Simpatía electa por sus asociados, señorita María Antonia Guaty.

Fué una soberbia fiesta, tal vez la mejor que se ha dado nunca en este Central.

A las diez de la noche hizo su entrada en el salón la bellísima Reina del brazo de nuestro querido Presidente señor Juan Mangana. Sus encantadoras damas de honor, señoritas Blanquita Machín y Blanquita García la seguían, dando el brazo a los señores Regino Valdés y Leandro Guaty.

Una enorme ovación del inmenso público allí reunido, saludó tan bella aparición.

A los acordes de una linda marcha ascendió a su trono la bellísima Reina y su corte de amor.

Un momento emocionante e inolvidable.

Nuestro Presidente señor Juan Mangana en sentidas palabras inauguró el acto y solemnemente procedió a colocar, entre aplausos atronadores, en las bellas sienes de nuestra Reinecita, la corona que la proclama María Antonia I, soberana por belleza y simpatía.

Angel Bello, un maestro en arte del bien decir, con gusto inigualable recitó una composición poética a la Reina y sus damas de honor dedicada.

Después el baile, algo monumental!...

Cientos de parejitas llenaban totalmente nuestros amplios salones.

Citar nombres, sería una tarea imposible para el cronista.

La orquesta de los Hermanos Avilés, de Holguín tuvo un franco éxito.

A las cinco de la mañana se terminó la fiesta, y sinceramente creo, que fué algo inolvidable para todos.

Sólo me resta felicitar cordialmente al señor Juan Mangana, Presidente del Club y a la Directiva que con su entusiasmo y actividades han podido cosechar un éxito sin precedentes en la vida social de este Central.

Y en nombre de todos los que aquí vivimos, quiero hacer llegar hasta ellos nuestro aplauso y nuestra admiración.

El día 5 de junio se inaugurará el Campeonato de base-ball entre los Socios del Club Jaronú.

Azules y Rojos son los nombres de las novenas que tomarán parte en estos eventos que prometen estar interesantísimos.

El entusiasmo está al «rojo» vivo y los cálculos de quién será la novena ganadora son innumerables.

Sergio Pérez, Captain de los azules y el Gran Fin «almirante» de los rojos aportan a esta simpática justa todos sus entusiasmos y todo su amor por este deporte.

Graciá, Sagua, Rosado, Velasco, Tico, y Titi Cubell, los viejos amigos de la vieja guardia, llevan a este campeonato la seguridad absoluta de reverdecer los laureles que cosecharon ¡ay! en tiempos pasados... muy pasados...

Es este un nuevo éxito que hay que puntar a Mangana y a sus Directivos, que han tenido el inmenso acierto de dar fin con clamoroso éxito a una iniciativa para comenzar otra con más entusiasmo.

Jarunú, junio 1 de 1938.

Antonio Cuesta.
Corresponsal.

DESDE HERSHEY

Concentración de yatistas en Santa ta Cruz del Norte

Para el día 19 del actual, está anunciada una concentración de yatistas competidores de la «Pesca de la Aguja» en el puerto de Santa Cruz del Norte. El Yacht Club, les ofrecerá para la mencionada fecha un banquete de honor y después será celebrada una matinée bailable que resultará muy lucida. Será amenizada por el Jazz Band «Silvestre Melody Boys».

Y como si esto fuera poco el Yacht Club prepara para los días 9 y 10 de julio próximo, grandes fiestas náuticas con arreglo al siguiente programa:

Día 9: magnífico baile amenizado por los «Hermanos Martínez».

Día 10: de 8 a 9 a. m. competencias de track, palo ensebado, cucaña, etc.

De 9 a 10 a. m. Competencias de Natación.

De 10 a 11 a. m. Competencias de botes de vela, tomando parte veleros de la Habana, Casa Blanca, Cojímar, Jaruco, Santa Cruz y Matanzas.

De 11 a 12. Repartición de premios a los ganadores.

Y como punto final a las dos de la tarde dará comienzo una espléndida matinée bailable amenizada por el propio Jazz Band «Hermanos Martínez..

Reseñaremos oportunamente este magno acontecimiento.

Delia Ganderilla

El día 31 de mayo último fué el cumpleamos de la pequeña Delia Ganderilla siendo doble el motivo de la celebración. Antes de ser ofrecida la fiesta infantil se cerró el Concurso de Botones, celebrado por distintas personalidades de la localidad y en el que salió electa Reina S. M. Delia I, con su Corte de Honor, Juanita Somodevilla y Julio González.

Después los niños disfrutaron de horas de verdadera alegría con motivo de este acontecimiento que ha dado lugar a otro concurso que esperamos resulte muy atractivo.

Argelia Tejera

Se encuentra pasando una temporada en la casa del distinguido matrimonio señor Antonio Medina y señora Alicia Aguiar, la bella y simpática Argelia Tejera, de la mejor sociedad de la Villa de Güines.

Una grata estancia le deseo.

Pedro Torres Ruiz.
Corresponsal.

ENVENENANSE DOS NOVIOS EN PACTO SUICIDA; MURIO ELLA Y EL SE ENCUENTRA GRAVISIMO

Un hombre, en Santiago de Cuba, se enterró un cuchillo en el vientre. Colocarán mañana la primera piedra del monumento a Barberán y Collar. Grave problema en

PINAR DEL RIO

SENTIDO FALLECIMIENTO

CONSOLACION DEL SUR, junio 10. DIARIO, Habana.—Anoche falleció en esta villa, el doctor Francisco Rodríguez Contreras, inspector escolar de este Distrito, expresidente de los Caballeros Católicos y de la Sociedad «Unión». El sepelio se verificará esta tarde y ha de constituir una sentida manifestación de duelo. Nuestra sociedad, lamenta el fallecimiento del estimadísimo vecino.— MENENDEZ, Corresponsal.

GUANAJAY, junio 9. DIARIO, Habana.—Acaba de ser inaugurada la exposición escolar cívico-rural en la Sociedad Progresista, bajo la presidencia del capitán Domínguez y del teniente Miró, ambos del Ejército Constitucional, desarrollándose breve y selecto programa y concurriendo mucho público. Un buen conjunto de artistas, tales como German Pinelli, Herminia Fuentes, Estrella Díaz, Rosa Bujones y otros aficionados deleitaron a la concurrencia en el teatro Mora en selecta fiesta benéfica de la Asociación Jesús María, al objeto de recabar fondos para socorrer a los pobres que se hallan bajo su protección, no impidiendo la lluvia el lucimiento de la fiesta. Los artistas fueron obsequiados en el restaurant Niágara con un ponche de honor.

Peón.
Corresponsal.

MATANZAS

REUNION DE LAS INSTITUCIONES CATOLICAS EN EL OBISPADO

MATANZAS, junio 10. DIARIO, Habana.—Bajo la presidencia del estimadísimo Vicario Capitular, R. P. Manuel Trabadelo, se reunieron esta tarde en el Obispado de Matanzas, todas las instituciones católicas de esta ciudad, con sus respectivos párrocos, tomando acuerdos relativos a cooperar a las obras que vienen proyectándose en beneficio del Hospital Civil, para la celebración de su Centenario, el que promete revestir gran majestuosidad.

El doctor Zenón Zamora contestó favorablemente la petición del Gobernador provincial, doctor Lorenzo Delgado, que recogió el clamor de la ciudad de Cárdenas, a fin de dotar al Hospital de aquella población de los aparatos de rayos X, de Fluoroscopía y otros, para la atención de los enfermos. La noticia ha causado gran regocijo en la «Perla del Norte», donde practicábanse innumerables gestiones para lograr ese objetivo.—LOVIO, Corresponsal.

CAMAGUEY

COLOCACION DE LA PRIMERA PIEDRA DEL MONUMENTO A LOS ASES ESPAÑOLES BARBERAN Y COLLAR EN CAMAGUEY

CAMAGUEY, junio 10. DIARIO, Habana.—Mañana sábado se colocará en el campo de aviación de esta ciudad, la primera piedra del Monumento a los ases de la aviación española, Barberán y Collar, en el lugar donde aterrizaran al llevar a cabo su maravilloso vuelo de Sevilla a Cuba.

—Camagüey está sufriendo sed materialmente. Es imposible tomar el agua que distribuye el Acueducto, dándose el caso de salir por las tuberías, camarones y otros «bichos», encontrándose además, turbia en extremo. Sanidad debe dedicar 25.000 pesos, o la Secretaría de Obras Públicas, para instalar la Planta de Filtros, evitándose con ellos las epidemias y funestas consecuencias que tiene para esta ciudad el abandono del Acueducto.

—Continúa en pie el problema de los empleados tranviarios cesantes. La empresa se niega a entrar en negociaciones.

—Camagüey se dispone a crear la Cluz Roja Infantil.

—Han sido puestos en libertad, los acusados del asesinato cometido en la persona del señor Domingo Cervantes.—HERNANDEZ, Corresponsal.

ORIENTE

SE INFIRIO TREMENDA PUÑALADA EN EL VIENTRE

SANTIAGO DE CUBA, junio 10.—DIARIO, Habana.—La policía encontró sobre un charco de sangre, en el puente del camino de Santa Teresa y Reparto de Vista Alegre, a un hombre de la raza negra, con una tremenda herida en el vientre, en el que tenía enterrado un cuchillo. En estado preagónico fué conducido a Emergencias, en cuyo lugar se presentaron sus familiares manifestando que se llamaba Angel Martínez Pallarés, de 23 años, y vecino del Reparto «Los Olmos», aduciendo que venía manifestándose aburrido de la vida dando pruebas de tener sus facultades mentales perturbadas. Poco tiempo después de su ingreso en el citado Centro Benéfico falleció.

—Fué asistida en el Hospital de Emergencias, de una gravísima intoxicación María Josefa Ricardo, de 21 años, vecina de Maceo Alta número 28, la que no pudo declarar. Personado allí su esposo, declaró que la había encontrado encerrada en su habitación, después de haber tomado tinta rápida ignorando el móvil de su determinación.

—En el Hospital Civil se encuentra gravísimo Ramón Ortega, que cumpliendo un pacto suicida se envenenó ayer. Esta tarde fué practicada la autopsia a Juana Millán.—GARCIA.

CONSUMARON UN PACTO SUICIDA

SANTIAGO DE CUBA, junio 10. DIARIO, Habana.—En la habitación núm. 9 del Hotel «Flor de Cuba» en esta ciudad, fueron encontrados en medio de horribles convulsiones, Ramón Ortega Rodríguez, blanco, natural de Santa Clara, vecino del Central «Mabay» y Juana Millán, Blanca, natural y vecina del poblado «La Julia» en Bayamo.

La policía tuvo confidencias, por una llamada telefónica de David Pérez, telegrafista del ferrocarril de esta ciudad, con motivo de una carta que recibieran los padres de los suicidas, en la que les exponían sus propósitos, ordenándoles la búsqueda por todos los hoteles, hasta que lograron localizarlos.

En horas de la madrugada falleció en el Hospital Civil la suicida Juana Ortega declaró que habían pactado el suicidio por no querer vivir, y por quererse mucho. Dedúcese que Juana ingirió mayor cantidad de tinta rápida, la que había mezclado con pipa, la que había mezclado con pipa.

Dejaron una carta despidiéndose de los padres.

PROCESADA MARGOT GARCIA MALDONADO CON EXCLUSION DE FIANZA

SANTIAGO DE CUBA, junio 10. DIARIO, Habana.—A las once y media de la mañana de hoy se dictó auto de procesamiento contra Margot García Maldonado, después de ésta ratificó sus manifestaciones y el dueño del hotel-café Maristany declaró haber oído la conversación sostuvieron Corona, Margot y el esposo de ésta:

El auto dictado por el juez doctor Rafael Molinos Aranda, dice así:

«Resultando que por motivos de conocidos con absoluta certeza que que ya aparecen insinuados en sus actuaciones. La acusada Margot García Maldonado, de 21 años, casada con Abel Campos Reyes, determinó dar muerte a Armando Corona Fernández, casado con una hermana del referido esposo y a ese efecto, aterada de que se hospedaba en el hotel «Plaza», situado en la calle de Lorraine esquina a Jagüey, en esta ciudad, se trasladó desde la Bayamo, donde tiene su domicilio, a la de Palma Soriano, en la que residen su madre y hermanos el día del actual apoderándose de un revólver cañón largo, calibre 38, de seis cápsulas, que se guardaba en un baúl en la casa de sus familiares mencionados; en la tarde del siguiente día siete de los corrientes, se lo colocó en la cintura, quedando oculto por cubrirlo la chaqueta del traje del sastre que vestía y en unión de su hermana Elena, de sus propios apellidos se trasladó a esta referida ciudad de Santiago de Cuba, dirigiéndose al indicado hotel, al que llegaron cerca de las seis y treinta de esa tarde y al encontrar al mentado Corona hablando por teléfono, que está colocado en la columna o pared que separa la entrada del hotel, frente al mostrador de la cantina, lo saludó con un término afectuoso y rápidamente con una ligereza extraordinaria y gran rapidez, sin dar tiempo a que pudiera aprestarse a su defensa, porque no esperaba la agresión de que fué objeto, dicha acusada sacó el revólver que portaba y le hizo un disparo a boca tocante que le produjo una herida penetrante en la región infraclavicular derecha, que lo hizo caer al suelo y en esta situación, derribado Corona y de espaldas a la acusada, ésta siguió disparando la referida arma de fuego que esgrimía cuatro veces más, al mismo tiempo que le decía al repetido Corona: «desprestigiador, canalla, debaratastе un hogar, pero no desbaratarás otro» frase que pronunciaba inmediatamente después de hacer cada disparo.

Considerando que los hechos relatados revisten los caracteres de un asesinato comprendido en el artículo 414 párrafo inicial circunstancia primera y última disposición del mismo artículo del Código Penal se procesa por esta causa a Margot García Maldonado, decretándose su prisión provisional en la cárcel de Guanáscar, con exclusión de toda fianza así como requiérasele para que preste fianza por cinco mil pesos para asegurar responsabilidades civiles.

Los padres y hermanos del occiso han designado acusador privado al doctor Adolfo Suárez Payas.

—El doctor Penabad, defensor de Margot García Maldonado, presentó un escrito al Juzgado solicitando nueva autopsia del occiso Ricardo Corona, y que sean enviados al Gabinete Nacional de Identificación, las ropas, el revólver etc. para su examen; así como una inspección ocular en el lugar del hecho.

La joven Margot, ha recibido numerosos telegramas del interior, con motivo de su onomástico, entre éstos, de la doctora Gómez de Banga, de la Habana, deseándole muchas venturas en su onomástico, dia glorioso para la dignidad y el honor de la mujer cubana.

También ha solicitado el defensor doctor Penabad un Juez Especial para la causa, y de la Fiscalía que persone un Delegado en la misma.

Interrogada Margot sobre su esposo, manifestó a este periodista: «No contraría la ausencia de mi esposo en momentos tan crueles. Llena mi alma de profundo dolor su alejamiento. Si en un instante de obcecación di muerte a un hombre, lo hice por defender mi honra y el buen nombre de mi marido, a quien no he olvidado un solo instante».—GARCIA, Corresponsal.

LA LLUVIA EN LA REPUBLICA

Según el comunicado cotidiano del señor Pedro Pablo Torres, Jefe del Centro de Telégrafos de la Subsecretaría de Comunicaciones, durante las últimas veinticuatro horas, vencidas a las doce del día de ayer, ha llovido en los siguientes Términos:

Artemisa, Taco Taco, Los Palacios, Palos, San Nicolás; Vega; General Peraza; San Antonio de las Vegas; S. C. del Norte; C. Hershey; Gabriel; Alquízar; Unión de Reyes; Cabezas; V. Bermeja; Jaguayal; Cumanayagua; San Fernando de Camarones; Cienfuegos; La Jorobada; Matagua; Fomento; Caibarién y Vueltas, Santa Lucía; Palmira; Rodas; Cartagena; Aguada de Pasajeros; Covadonga; Perseverancia; San Juan de los Yeras; Manicaragua; Taguasco; Quiñones; Cifuentes; Jagüeyal; Baraguá; Piedrecitas; Cambas; Pina; Chambellos; Jatibonico; Algodones; Vertientes; Jobabo; Elia; Florida; Céspedes; Alegre; Falla; Majada; Martí; Francisco; Cascorro; Esmeralda; Guáimaro; Camagüey; Jiguaní; Baraguá; Yara; Babineyá Veguita;

HA PASADO EL PLAZO DE 10 DIAS SIN QUE SE HICIERA NINGUN REPARO A LA INSCRIPCION DE LOS BONOS

LA JUNTA DE VALORES Y DE BOLSA DE WASHINGTON HA FORMALIZADO LA OPERACION

Iniciados varios expedientes administrativos contra empleados de la Secretaría de Hacienda por no haber cumplido lo que dispone la Ley de P. y Jubilaciones

El Ingeniero I. Montoulieu, delegado oficial del Gobierno en los Estados Unidos de América, en el asunto de los bonos de obras públicas y de la nueva acuñación de moneda, tan pronto como apruebe el Congreso dicha Ley, ha comunicado a la Secretaría de Hacienda que de hoy al lunes quedarán firmados los nuevos valores de obras públicas que sustituirán a los anteriores y que están pendientes de inscripción en la Comisión de Valores y Bolsa de Washington.

Ayer terminó el plazo de diez días concedido para hacer objeciones a dicha inscripción, sin que se presentara ninguna, por que se estima asegurada su inscripción, o lo que es lo mismo, podrán ser cotizados en la Bolsa de New York.

La nueva emisión se hallará en poder del Agente Fiduciario, o sea The Manufactures Trust Co., sobre el 20 de este mes.

Inspección fiscal

Se encuentra terminada la labor de comprobación que efectúan los Inspectores de Hacienda en la Zona Fiscal de Occidente de la Habana.

El resultado de dicha comprobación resulta satisfactoria, habiéndose encontrado ajustados todos los datos y al día la documentación.

Gestiones pro-salubridad

Ayer mañana estuvo tratando de ver al Secretario de Hacienda el Comandante Antonio Bolet, del Cuerpo de Ingenieros del Ejército Constitucional y miembro del Consejo Técnico de Salubridad, no encontrándolo en su despacho.

Informó a los repórters que había ido a visitar al Dr. Giménez Lanier para interesarse por una reclamación al Ayuntamiento Capitalino sobre ingresos, en varios ejercicios, del 10% de su recaudación para contingente sanitario, como es de Ley, y de cuya cantidad, un cuarto por ciento, pertenece a dicho Consejo Técnico de Salubridad.

Embargo de un gran edificio

El Jefe del Departamento de Impuestos Municipales comunica al Secretario de Hacienda del embargo trabado contra el edificio de Compostela, Luz, Picota y Acosta, que, a juzgar por los antecedentes, aún no es propiedad del Estado.

Dice en su escrito el Jefe de Impuestos Municipales que por Decreto del 23 de abril de este año, por expediente de apremio 7651 y debido a que se adeudan al Municipio por concepto de rentas de aquella finca $11,265.54, a razón de $787.80 más el 10% de recargo desde el primer trimestre de 1934-1935 hasta el primer trimestre de 1937-1938, se ha dispuesto poner la misma en administración, para lo que se ha nombrado a la señora Hortensia Oliva, funcionario de dicho departamento, a quien deben serle abonados los alquileres que pague el Estado por las dependencias allí instaladas, como está preceptuado en la Ley de Impuestos Municipales.

Liquidación aprobada

La Dirección de Beneficencia de la Secretaría de Sanidad ha dado cuenta al Secretario de Hacienda, a los efectos de la fianza prestada al efecto, que se ha aprobado la liquidación presentada por el Santa Cruz Yacht Club, de la rifa efectuada el pasado año, con el carácter benéfico, de acuerdo con la autorización presidencial al efecto otorgada.

Reclamaciones por becas

Un numeroso grupo de alumnos becados de las Escuelas de Artes y Oficios, San Alejandro y Normal de la Habana, trataron de entrevistarse en la mañana de ayer con el Secretario de Hacienda.

Fueron atendidos por el Director Gral. de Contabilidad señor José Luis Beruff Mendieta, a quien expusieron la necesidad de que se sitúen fondos para sus becas. El señor Beruff Mendieta les informó que hasta el día de ayer ningún funcionario de la Secretaría de Educación se ha interesado por la situación de esos fondos, correspondiente a la misma dicho trámite.

Exenciones de recargos

La Dirección Gral. de Aduanas ha circulado a los Administradores de Aduanas en la República el decreto de fecha 3 de este mes, por el cual se exime de recargo establecido por el Decreto 806 de 1936, a los arroces originarios y procedente de Francia, sus colonias y países de protectorado y mandato francés.

Expedientes administrativos

En la mañana de ayer, y a propuesta del Director General del Servicio Central, señor Pedro León Otaño, el Secretario de Hacienda, acordó iniciar expedientes Gubernativo-Correccionales contra los empleados que más abajo se relacionan, por no haber remitido a dicha Dirección de Servicio Central el modelo de Cuestionario de Personal No. 2 que determina el Artículo XV del Reglamento de la Ley de Pensiones y Jubilaciones del Retiro Civil.

Los empleados contra quienes se ha mandado a formar los expedientes en cuestión, son los siguientes:

Evelio Valdés Santander, del Distrito Fiscal de Marianao.

Carlos M. Naranjo, de la Zona Fiscal de Guanajay.

Antonio Ramírez, de la Aduana de Puerto Padre.

Arturo López de la Aduana de Manzanillo.

Antonio Núñez, de la Aduana de Manzanillo.

José Surós, de la Aduana de Manzanillo.

Ramiro Rivero González, de la Dirección General de Consultoría, Apremios y Bienes del Estado.

Georgino Canto Capote, de la Dirección Gral. de Consultoría, Apremios y Bienes del Estado.

Luis Martínez Rivero, del Despacho del Sr. Secretario.

Eduardo Domínguez, de la Aduana de la Habana.

Braulio Menéndez Fernández, de la Aduana de la Habana.

Rubén González Bravo, del Distrito Fiscal de Sagua la Grande.

José Antonio Maribona Mujica, de la Aduana del Puerto General Peraza.

Jaime Cervera, de la Dirección de Inmigración.

Mercedes Zimmerman, de la Intervención General de la República.

Coralia García Masvidal, del Distrito Fiscal de Occidente.

Ramón Moret, de la Zona Fiscal de Matanzas.

José Escurra, de la Zona Fiscal de Matanzas.

Jorge Alcalde Polo, de la Aduana de Cienfuegos.

Julio Marvarez, del Distrito Fiscal de Güines.

Sigifredo Lozano, del Distrito Fiscal de Trinidad.

El Director Gral. del Servicio Central se propone en la próxima semana darle cuenta también al Secretario con los restantes expedientes de empleados que hasta ahora no han cumplido el precepto mencionado anteriormente.

PINARENAS

BELLEZAS PINAREÑAS

Alejandrina Ferrán Valdés, encantadora señorita, gala de nuestros salones. Es la feliz prometida del joven procurador público señor Antonio Suárez Estrella, excelente amigo del cronista. Alejandrina acaba de celebrar su fiesta onomástica, con motivo de la cual recibió muchos regalos e innumerables congratulaciones. Reciba la nuestra, efusiva y sincera.

Una interesante exposición

En la Escuela Superior de Varones.

Tuvo efecto el sábado y domingo últimos.

Por tan importante centro cultural desfilaron durante esos días numerosas personas, ávidas de admirar los magníficos trabajos realizados por los alumnos de la mencionada escuela, todos hechos con una perfección acabada, que dice muy alto del celo y los buenos propósitos del Director y de los profesores que allí ejercen el sagrado sacerdocio de la enseñanza.

Durante el día del sábado quedó abierta la exposición para la pintura y los trabajos manuales y durante el domingo se celebró la clausura del curso escolar con una bonita fiestecita, en que todos los alumnos y asistentes al acto fueron espléndidamente obsequiados con dulces y licores.

Se hizo entrega de los diplomas a los que resultaron agraciados como mejores alumnos durante el curso que acaba de finalizar.

Y hubo discursos.

Las más altas personalidades escolares de este Distrito, estaban presentes y tuvieron toda clase de parabienes para el Director y Profesorado de la Escuela Superior de Varones, cuyos trabajos durante el actual año, han sido de los más halagadores y que fijan un nuevo rumbo en la enseñanza nacional.

Felicitaciones merecidas.

Que todos somos a reconocer.

Hacia la Habana

Donde permaneció hasta ayer.

Asuntos relacionados con su alto cargo, llevaron hasta la capital de la República al joven e inttligente Superintendente Provincial de Escuelas doctor Juan Francisco Sánchez, funcionario destacado de la Secretaría de Educación y vueltabajero valiosísimo a quien se le admira y quiere grandemente en la sociedad pinareña.

El doctor Sánchez se halla nuevamente entre nosotros

Regresa satisfecho de sus gestiones

Lo saludamos.

¡Con el mayor afecto!

En Miami

La buliciosa capital floridana.

Se halla allí un gran vueltabajero.

Y un querido gobernante.

Nos referimos al doctor Juan Francisco Argudín, Gobernador Provincial, el que fué a tierras norteamericanas para regresar en unión de sus estimados hijos que cursan sus estudios en una conocida universidad del país hermano.

De un momento a otro regresará a Cuba el doctor Argudín.

Posiblemente antes de finalizar la semana.

Nuestro saludo por anticipado.

¡Para tan buen amigo!

Los que regresan

De nuevo en Pinar.

Tras una breve ausencia de esta ciudad, se hallan otra vez entre nosotros, los jóvenes amigos señores Francisco Fernández Valdés y el Abogado Fiscal de nuestra Audiencia doctor «Paquito Aguilar.

Asuntos personales lo alejaron de la capital pinareña.

Para ellos nuestro saludo.

De sincera bienvenida.

Y siguen los saludos

Ahora para un distinguido matrimonio.

Procedentes de Consolación del Norte, se encuentran entre nosotros los jóvenes esposos señores Estrella Piñeiro y José Ramón Fuentes, quienes han venido a Pinar del Río para atender la salud de su pequeño hijo.

Afortunadamente no ha sido grave el mal.

Pronto estará restablecido.

Lo que consignamos con gusto.

¡Con sincera complacencia!

Otro más

De lo más expresivo.

Lo hacemos llegar hasta los esposos señores María Hernández y Angelito Cruz, de la mejor sociedad consolareña, quienes ayer regresaron a su finca «Aguas Dulces» en La Palma.

Breve su estancia en esta capital.

La última nota

Para dar cuenta de estrenos cinematográficos.

A petición general, la empresa del Milanés ofrecerá nuevamente el lunes 13 la gran cinta hispana que lleva por título «El Bastardo», por J. Martínez Casado.

Para el martes 14: «Los chiflados del Aire», por el cómico más famoso en los Estados Unidos actualmente.

Miércoles 15: «Juventud, Música y Alegría», con Dick Powell, Rosemary Lane y Ted Healy.

Jueves 16: «El Derecho a la Vida», por George Brent y Claude Rains.

Y el domingo 19, en la matinée y noche, un estreno gigantesco de seguro éxito que se titula »Marco Polo», donde se consagra definitivamente como actor de primera magnitud el simpático Gary Cooper.

Guillermo Rodríguez.

GUANABACOA AL DIA

Comentando

Como di a conocer en una de mis anteriores crónicas, de ir dando a conocer los trabajos presentados por los Presidentes de los Comités que integran el Rotary Club de Guanabacoa, que cada uno de ellos encierra un bello programa a desarrollar durante el año rotario que comienza el próximo día primero de julio, por estimar que los mismos tienen un verdadero interés público.

Hoy le corresponde al Comité de Interés Público, que preside el señor Segundo Presmanes Pérez, de quien es el trabajo que damos a la publicidad y que dice así:

«Correspondiendo a una indicación de nuestro querido Gobernador, que resulta para mí una orden cariñosa que tengo el deber de cumplir, porque nadie puede desobedecer las indicaciones de un Gobernador, y mucho menos tratándose de un Gobernador Rotario, y menos aún, si esta autoridad Rotaria se llama Manolo Galigarcia.

Así, pues, obedeciendo esa cariñosas indicación, hago estas mal trazadas líneas, al objeto de que sean leídas en este acto de Constitución de nuestro querido Club, ya que motivos originados por las crueldades del destino, no me permiten hacerlo personalmente, como fueran mis deseos, en este gran día, en que por motivos de recibir de nuestro Gobernador, la Carta Constitucional de Chicago, nuestro Club de Guanabacoa, entra a formar parte con el número cuatro mil seiscientos noventa y nueve, en la gran familia del Rotary Club Internacional.

Debido a las gentilezas de queridos compañeros, se me ha designado Presidente del Comité de Asuntos de Interés Público; forman este Comité, elementos valiosos que tengo la seguridad trabajarán con entusiasmos sin límites, para que este Comité pueda hacer una verdadera obra Rotaria. «Dando de sí, sin pensar en sí, y estimando como beneficio, nuestro mayor servicio.»

Sin tiempo debido para hacer un gran estudio de nuestras grandes necesidades públicas, debido a que este Comité no se ha reunido, esperando esta Constitución Oficial de nuestro Club, quiero sin embargo, hacer un pequeño bosquejo, de aquellos trabajos que debemos de iniciar en bien del interés público.

«Agua»

Es público y notorio, que no existe Juan Tenorio, pero sí es público y notorio, que nuestro pueblo sufre grandemente las torturas de la falta de agua, hasta el punto de crear una perspectiva terrible por los graves problemas que origina en sus distintos aspectos, Sanitarios, de Tráfico público, Higienización, paralización de Industrias, y otros más, de distintos órdenes morales y materiales.

Sobre este asunto me propongo se lleve a efecto una sesión extraordinaria, donde serán invitadas las autoridades competentes, al objeto de que puedan estudiarse soluciones para tan terrible problema.

«Cuentas de ahorros a escolares»

De todos es conocida la necesidad imperiosa en que todos estamos, de inclinar a nuestra juventud al ahorro. La experiencia nos lleva a la realidad, el pueblo que no ahorra y que no hace reservas para el mañana, es pueblo fracasado, por eso este Comité, deseando infiltrar en nuestra niñez, el espíritu del ahorro, propondrá a nuestros directores, la donación de cinco premios anuales que consistirán en cinco cuentas de ahorros en la Caja Postal de Comunicaciones de esta Villa, para ser entregados entre los niños pobres que mejores notas tengan durante el año escolar, entre las Escuelas Públicas de este Término, «Resultando éste un estímulo doble a la aplicación del niño, y al ahorro del mismo.»

«Museo José Martí»

De todos es conocido el estado deplorable en que se encuentra el Museo «José Martí» instalado en la Capital. Distintos Clubs Rotarios de nuestro Distrito, han tomado acuerdos en el sentido de destinar una asignación anual, al objeto de poder sostener con el honor y prestigio debido, a esa Institución, que lleva el nombre de aquel nuestro Apóstol que todo lo dió por la Patria. Este Club de Guanabacoa, tomará también el acuerdo de destinar una asignación anual, para tan patriótica obra.

«Liceo Artístico y Literario de Guanabacoa»

¿Qué cubano no conoce nuestro Liceo Artístico y Literario? ¿Qué compatriota no ha oído, por lo menos, hablar de nuestro Liceo, que fué cuna predilecta de la verbosidad de nuestro gran José Martí, y de muchos grandes de nuestra Patria?

¿Qué criollo no sabe que entre sus vetustas paredes se conservan reliquias de inapreciable valor históricas, que pertenecieron a nuestro Apóstol?

Lo que no saben muchos criollos, es que ese histórico edificio, que hace tiempo fué adquirido por el Gobierno de la Provincia, está desmantelado y en ruinas. Será posible que reliquia tan preciada, no ya para nuestra Villa, sino para nuestra Nación, pueda desaparecer? No, esto no podrá suceder. Sobre este asunto, también ofrezco una Sesión extraordinaria, donde serán invitados algunos señores Congresistas, al objeto de que, por una patriótica Ley de nuestro Congreso, quede solucionado este pavoroso problema de nuestro Liceo.

«El Parque «Néstor Aranguren»

Hace algún tiempo, y debido a gestiones hechas por nuestro activo Alcalde Municipal, con la cooperación valiosa del Comité «Pro-Intereses Generales de la Asociación de Propietarios» e impulsadas éstas por un guanabacoense cien por cien, (nuestro gran Pepito Sánchez Arcilla), se consiguió de nuestro Gobierno Provincial, la construcción de un Parque para que en él pudiera ser develado el Busto de uno de nuestros libertadores, el «General Néstor Aranguren, cuyo Busto lleva colocado en el lugar en que se encuentra, sin haber sido develado, más de seis años.

No sé por qué causa, no se ha hecho la develación de dicho Busto, y la inauguración oficial de ese Parque, pero este Comité hará las gestiones debidas ante las correspondientes autoridades, al objeto de que se realicen, y la inauguración oficial por patriotismo y por el respeto debido a uno de nuestros Libertadores, del Parque que lo rodea.

Trabajo que no merece comentarios y sí solo nuestra felicitación y el aplauso de todos por los importantes puntos tratados.

José R. Arango de la Maza

Petición de los chauffeurs a la Sec. del Trabajo

Son los de los Omnibus Aliados. Dicen que la Empresa no les ha otorgado el descanso retribuído

Ante la Secretaría del Trabajo concurrió ayer una nutrida comisión de choferes, conductores y empleados de la Cooperativa de los Omnibus Aliados, pidiendo protección al Director General de Trabajo, comandante Juan V. Govea, para que no se les obligue a trabajar 20 horas consecutivas, como viene sucediendo y reclamaron el descanso retribuído, que algunas rutas han establecido de acuerdo con la ley, pero que en su inmensa mayoría se han negado a cumplirlo.

Concluye hoy el censo obrero en la Habana

El Secretario del Trabajo, doctor Juan M. Portuondo Domenech visitó al mediodía de ayer el Negociado del Censo Patronal y de Trabajadores, comprobando que el mismo se encuentra muy adelantado, declarándole a los reporters que dicho censo correspondiente a la Habana quedará concluído hoy sábado, y se mostró muy satisfecho por la táctica implantada por el doctor Helio Medel Ochotorena, jefe del Negociado, y el señor Augusto Casamayor, funcionario de la Secretaría de Gobernación que presta allí sus servicios en comisión como experto en la materia.

Nulos los contratos en que no se hagan constar los salarios

El Secretario del Trabajo dijo también a los reporters que por esa dependencia se declararían nulos los contratos entre patronos y obreros en que los primeros no especifiquen los salarios que devenguen los segundos, de acuerdo con la ley, y que se procederá a multar a los infractores por esa causa.

Tramitarán el día 14 las multas por el censo

En la Secretaría del Trabajo se ha ordenado que las multas impuestas a patronos que no han cumplido con los requisitos que determina el Censo Patronal y Obrero, cuyo plazo vence el día 15 próximo, sean tramitadas desde el día 14, por cualquier concepto de infracción cometida, en la seguridad que no habrán condonaciones de ninguna clase para ellas.

LOS MESILLEROS PIDIERON AL SECRETARIO DE GOBERNACION SE ACEPTE LA NUEVA TARIFA

Dicen que la contribución que se señala en ella es la que conviene a todos ellos en el Mercado Unico, y que la misma fué votada por gran mayoría en el Consistorio

Uno de los actos más trascendentales desde el punto de vista de la defensa de los intereses generales de la capital de la República, fué el que tuvo por escenario ayer el despacho del Secretario de Gobernación, doctor Rafael Santos Jiménez, al que visitaron más de cuatrocientos mesilleros del Mercado Unico al objeto de lograr la ratificación, por parte de dicho funcionario del acuerdo adoptado hace meses por el Ayuntamiento de la Habana, a solicitud del cívico Concejal del mismo, señor Alejo Cossio del Pino y por el cual se les asigna una contribución anual de sólo $12.50 en lugar de la cuota diaria que han venido pagando por cada mesilla, cuota excesiva que fué implantada en la época de la existencia del extinguido Distrito Central habanero, y que es de cinco centavos diarios por mesilla.

El Dr. Santos Jiménez recibió por la mañana a los mesilleros, a los que acompañaba el autor del acuerdo, señor Cossio de Pino, y se entró en materia inmediatamente, tomando la palabra el señor Rafael Ocampo, Secretario de la Asociación de Defensa de aquellos que a nombre de sus compañeros y sustituyendo en ese momento al Presidente señor Juan Vega, se dirigió al doctor Santos Jiménez en los siguientes términos:

«Honorable Señor Secretario de Gobernación. «Queremos que usted sepa que desde hace mucho tiempo estos modestos comerciantes vienen pagando al Municipio un impuesto extraordinariamente elevado y que de continuar pagándolo, debido a la crisis económica actual, les resultaría imposible continuar sus modestas labores. El señor Alejo Cossio del Pino, Concejal del Ayuntamiento de la Habana, a quien acudimos para demostrar la difícil situación que confrontamos, logró que por unanimidad la Cámara Municipal aprobara la moción que en beneficio nuestro presentó, cuya moción fué ejecutiva al dejar pasar el señor Alcalde el tiempo señalado por la Ley para vetarla o sancionarla.

El señor Gobernador de la Habana, que conoce perfectamente las necesidades de los mesilleros, la sancionó rápidamente, por lo que no dudamos ahora que en su carácter de Secretario de Gobernación le imparta su aprobación a esta Ley por ser un acto de estricta justicia. De los lineamientos del Plan Trienal del que es usted uno de los más distinguidos propugnadores, se traduce la protección al pequeño comerciante e industrial y he aquí la más feliz oportunidad que puede presentarse a hombre público alguno: los mesilleros del Mercado Unico, constituimos la clase más modesta de estos comerciantes, nervio vital como intermediarios para el desenvolvimiento de la agricultura y por tanto estamos comprendidos en estos fundamentos en que usted ha hecho descansar los propósitos de renovación social de que tan necesitada está nuestra patria. Al concurrir, como hoy lo hacemos a usted, que inspira sus actos en bases tan justas y morales; solo pedimos justicia en nuestra patria. Al concurrir, como hoy lo hacemos a usted, que inspira sus actos en bases tan justas y morales; solo pedimos justicia en nuestra causa, ya que tenemos la seguridad de que usted no nos la discutirá.

Honorable Señor, si usted sanciona esta ley, el día primero de julio surtirá sus efectos y los mesilleros podrán exclamar, que todavía en Cuba hay hombres que saben hacer justicia».

Habla el señor Cossío del Pino

El concejal, señor Cossío del Pino, se expresó, a continuación, en los siguientes términos:

«Cúmpleme el alto honor de acompañar a esta Superioridad a un grupo de modestos comerciantes del Mercado Unico, que en representación de otro grupo numeroso vienen a solicitar de usted un acto de justicia, que está en sus manos sancionar y otorgar. El Ayuntamiento de la Habana, a virtud de una moción presentada por mí y por mayoría de veinticuatro votos, acordó rebajar las tarifas a los mesilleros que se dedican a la venta de productos agrícolas del país, exclusivamente en el Mercado, que por una errónea interpretación de la ley se les está haciendo pagar este aumento desde hace años, en forma tal, que estos sencillos comerciantes, a pesar del esfuerzo que realizan y de la agonía con que llevan el pan a sus hogares, se encuentran casi imposibilitados de mejorar, aunque sea poco, la difícil situación económica que atraviesan.

«Estas personas aquí presentes vienen a pedirle por mediación mía, a reserva de que lo haga también su representante en este acto, que usted haga justicia, con esa justicia que usted sabe impartir y que responde a todos los actos de su vida pública».

Las palabras del doctor Santos Jiménez.

El Secretario de Gobernación contestó las anteriores palabras con éstas:

«Sr. Alejo Cossío del Pino, Concejal del Ayuntamiento de la Habana que honra al Ayuntamiento de esta Capital, señores: Para mí es motivo de extraordinaria satisfacción, esta visita que ustedes hacen a este Departamento del Estado y a quien lo dirige. Motivo de gran satisfacción porque es este el procedimiento único por medio del cual se puede regir un país: mantener un estrecho contacto con todas las clases de la sociedad para que puedan escucharse los latidos de la opinión pública, para que pueden palparse las necesidades del pueblo obrero y para que en definitiva pueda encauzarse la nacionalidad por los senderos del orden, de la paz, de la disciplina, del progreso y de la verdadera democracia.

«Con el aislamiento de los gobernantes nada puede realizarse porque aislados, no pueden darse cuenta de cuál es la verdad que en muchos casos se trata de ocultar por parte de elementos interesados. Por eso, desde que tomé posesión de esta Secretaría, ustedes pueden haberse dado cuenta de que he recibido a todo el que aquí ha acudido con el fin de escucharlo porque escuchándolo es como podemos formar una opinión del asunto que se trata. En esta forma y de esta manera se puede conocer cuál es el camino a seguir y se puede realizar una labor útil para la nación. Precisamente, con motivo del aumento que se había realizado en las Tarifas de Libre Regulación, el Gobierno, siguiendo las inspiraciones del Honorable Señor Presidente, Coronel Federico Laredo Brú, y del Jefe del Ejército Constitucional, Coronel Fulgencio Batista, manifestó, que no debía agobiarse a las clases productoras con contribuciones aumentadas que imposibilitaban el desarrollo de sus actividades; por eso yo tuve el buen cuidado en estos casos, cuando acudieron a mi despacho los industriales, los comerciantes y todas las clases productoras de significarles que se les haría justicia, sin la intervención en lo absoluto de aquellos elementos que muchas veces propugnan hechos que van en contra de los intereses de los elementos económicos, pero que al propio tiempo debían de luchar ellos porque la vida del obrero y del trabajador cubano, aumentase de nivel en cuanto a su desenvolvimiento, porque de otra manera resultaría que nosotros sacrificábamos las contribuciones del Municipio y del Estado y no se obtenía el mejoramiento a que las clases sociales tienen derecho. Ellos lo prometieron así y se señaló esa ruta. Ahora, que ustedes acuden aquí quiero significarles en nombre del Gobierno que precisamente todas estas clases productoras, trabajadoras, que laboran intensamente por conquistar un poco de bienestar material a que tienen derecho, tienen el respeto, la consideración y el apoyo material y moral del Gobierno. De manera que en esta forma nosotros exponemos nuestras opiniones y deseos y al propio tiempo le significamos a ustedes que lo mismo que en esta ocasión hemos tenido el gusto de recibirlos, en cualquiera otra oportunidad ustedes pueden acudir a este Departamento, que la Secretaría, como los Secretarios, son precisamente para conocer las necesidades de la sociedad y del pueblo y para servirlas en la medida de sus posibilidades».

Los comisionados y el señor Cossío del Pino, se retiraron sumamente complacidos de las palabras del doctor Santos Jiménez y en la seguridad de que el mismo les hará justicia impartiendo su aprobación a la tarifa en cuestión.

En esta confianza, los mesilleros están preparando ya un grandioso homenaje público a Santos Jiménez y Cossío del Pino, para el día primero de julio, fecha en que comenzará a regir el acuerdo en cuestión.

FUNCIONA YA LA ESTACION METEOROLOGICA INSTALADA POR CUBA EN NICARAGUA

Con ésta y las instaladas en Gran Caimán por la Marina de Guerra, y otra que se establecerá en la Isla de Swan, estaremos prevenidos contra los ciclones. Esto beneficia a otros países

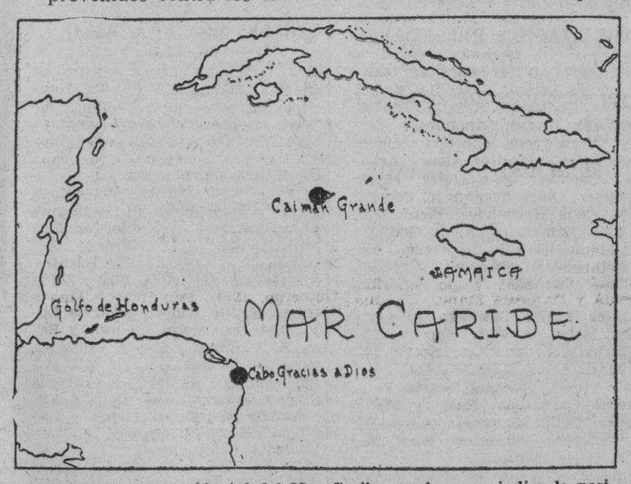

Mapa de la parte occidental del Mar Caribe en el que se indica la posición geográfica de la nueva Estación Meteorológica del Observatorio Nacional, departamento de la Secretaría de Agricultura, en Cabo Gracias a Dios, Nicaragua; señalándose, a la vez, la posición de la Estación Meteorológica en Caimán Grande, perteneciente también al Observatorio Nacional y que funciona desde hace dos años.

La Comisión integrada por el doctor José Carlos Millás, Director del Observatorio Nacional, el ingeniero Oscar Contreras, Jefe del Negociado de Aguas e Ingeniería Rural de Agricultura y Enrique Férez Vega, Mecánico del referido Observatorio, ha terminado la labor encomendada a ellos por el ingeniero López Castro, Secretario de Agricultura, de instalar —está ya funcionando— una Estación Meteorológica y Radio-telegráfica en el Cabo Gracias a Dios, en la República de Nicaragua. Dichos comisionados, como se publicó en su oportunidad, realizaron el viaje a bordo del transporte Columbia, de la Marina de Guerra cubana, y acaban de rendir un amplio informe sobre dicha nueva estación que pone una verdadera barrera contra los ciclones que nos visitan a menudo en determinada época del año.

Concedido el permiso para el Gobierno de Nicaragua, en terrenos del Observatorio Nacional se instaló la Estación, utilizando el mismo trasmisor para comunicar con Nicaragua y comprobar así su eficiencia, y comprobada ésta se desmontaron los aparatos y fueron enviados en el vapor «Contessa» a Puerto Cabezas y, desde este lugar, en lanchones, se transportaron al Cabo Gracias a Dios, en la desembocadura del río «Cocos».

El montaje de la Estación se debe, en gran parte, al mecánico señor Pérez Vega, y a cargo de ella ha quedado el señor Rafael Moreira, Sargento Radiotelegrafista de la Guardia Nacional de la hermana República.

Tiene una gran importancia la nueva Estación para el estudio de los ciclones; responde a un plan del doctor Millás de instalar observatorios en lugares estratégicos del Caribe con aparatos modernos, que permitan estudiar mejor la trayectoria de los huracanes, dándoles el valor que merecen a los avisos del mal tiempo.

Se nos ha informado que nuestro Gobierno está llevando a cabo nuevos estudios juntamente con el de los Estados Unidos de Norte América para instalar otro Observatorio en la Isla de Swan, que con el de Gracias a Dios, el de la Isla de Caimán Grande y los establecidos en distintos lugares por nuestra Marina Nacional, permita darse cuenta exacta del estado del tiempo y prevenir, anticipadamente, el peligro de los ciclones.

Una obra digna de aplausos es ésta que lleva a cabo la Secretaría de Agricultura, pues ella es de beneficio general, tanto para Cuba como para el extranjero.

Frutos importados

Durante el pasado día 8 han sido importados por el puerto de La Habana, 13,495 bultos de frutos y vegetales distribuídos en la forma siguiente: 112 de vegetales frescos, 78 de frutas frescas, 250 sacos de chícharos, 5 de frutas secas, 850 de frijoles, 11,500 de arroz, 600 de harina de soya y cien de especias.

Títulos expedidos

Por el Subsecretario de Agricultura han sido expedidos títulos para marcar ganado a los señores José Ugarte, Antoliano Barreto Ferro, Juan Moreno, Blas Morejón, Alfredo Parrado Padilla, Eladio Parrado Padilla, Juan Alvarez, Iraiz Mestre y Cía. Agustín Rodríguez, Mariana Parrado Padilla, José Fumero Ortega, Laura Margarita Fernández Barreto, Miguel Pérez Quilidio Gaulhiac, Manuel Saiz Navarro, Jesús Fonseca, Isabel Ochoa Pupo, anuel Rodríguez, Rafael Milanés, Julio Rivero y Benjamín Rodríguez.

Marcas solicitadas

Han solicitado marcas como ganaderos menores los señores:

Agustín Sardiñas, Ramón Monteagudo, Luis Casanova y Piedrahita, Manuel Salgado Fresas, Onelia Acosta Estévez, José Correa Berobide, Rosa Zamora Gutiérrez, Dolores Zamora, Quintín Chirino Miranda, Miguel Montedioca, Manuel Prieto y Alemán.

Guías forestales concedidas

Por la Dirección de ontes, Minas y Aguas, de la Secretaría de Agricultura, han sido autorizadas las siguientes guías forestales:

A los señores Manuel Carreño, Lidney Sugar Company, Graciella Laurent, Pablo Prieto, Sucesión de Emilio Férez Morón, Elías de J. Milanés, Eduardo y Abelardo Bages, Carlos M. Falla, Pedro Rodríguez, Silverio López, Alberto Samada, Cuba Develop Co. Agustín Prieto Toledo, Rafael Hernández, Manuel Alvarez, Francisco González y Nicolás Mendoza.

Aburridas de la vida, intentaron morir 2 mujeres

Anoche intentó matarse, ingiriendo un veneno, la joven Calixta Espinosa Delanes, de 26 años de edad y vecina del Reparto Almendares, ocasionándose una grave intoxicación, de la que fué asistida en el Primer Centro de Socorro. Adoptó esa resolución por haber sostenido un disgusto con su esposo el alistado de la Marina de Guerra Constitucional René Vaca, destacado en el Castillo de la Punta.

Suicidio frustado

Mercedes Lino Lage, de 17 años de edad y con domicilio en Recreo 2, aburrida de la vida, ingirió cierta cantidad de tinta rápida, ocasionándose una grave intoxicación.

Menor arrollado

Rolando Sandarán y Corzo, de 14 años y con domicilio en el Reparto Batista, sufrió anoche lesiones de carácter grave, al ser arrollado, próximo a su domicilio, por el ómnibus 57,368, de la ruta 23, que conducía Emilio Alacán Gaitán. Este fué detenido y puesto más tarde en libertad.

Anuncios CLASIFICADOS de ULTIMA HORA

Más ANUNCIOS CLASIFICADOS de ULTIMA HORA en la Página 21

COMPRAS

10 SOLARES

COMPRO SOLAR: LUYANO, LAWton. Pago de contado. Operación rápida, caso de convenir precio. Los Benavides 8, altos, Luyanó, después 6 tarde.

17 MUEBLES Y PRENDAS

A-9003: COMPRO MUEBLES FINOS Y CORRIENTES

Objetos de arte, oficina todo, lámparas, equipajes, máquinas coser, sillones barbería, pianos, porcelana, bronce, ropa caballero. Todo lo que venda. Telf. A-9003.

VENTAS

48 CASAS

$5,750: CASI DOS PLANTAS MODERnísimas, concreto, decorada, pegada Carlos Tercero; otra, 2 plantas, renta $38.00, junto Tejas: $3,400, Obispo 65, bajos, departamento 9: A-9401. Morera.

FRENTE A LA CASA QUE CONStruyo, Reyes y Luz, le fabrico: portal, garage, jardín, sala, hall, baño intercalado, comedor fondo, 3 cuartos, servicios criados, casa y terreno, por $3,900. También 2 cuartos: 2,950 pesos. Romero Jordán, contratista, Obispo 65, departamento 9: A-9401.

$6,750: CASA Y TERRENO, REPARto Nicanor, fabrico su casa en solar 12 por 47: jardín, portal, 3 cuartos, garage, hall, comedor, cuarto y servicios criados, baño regio, monolítico. Contratista, Romero Jordán, Obispo 65, departamento 9: A-9401.

VENTAS

48 CASAS

SE VENDEN TRES CASAS MODERnas y un pasaje compuesto de 5 casitas. Buena renta. Trato directo. Informes en la misma calle Enna y Cueto.

HORROROSA GANGA

Vendo casa moderna, monolítica, con 750 metros, en $4,750, sin comisión, calle Antonio San Miguel. En frente dos mansiones regias, la de éste y la que habita Hornedo.

Informa: MANUEL RICO

Industria 72 y medio, altos. Telf. M-9300.

$600.00 ENTRADA Y $1,000 CON FAcilidades, vendo gran casa madera y mil varas terreno, frutales, agua propia, luz, teléfono, etc., 2 cuadras ómnibus y tranvías, Cristina y Esperanza, reparto Montejo: FO-3134.

BUENAVISTA: AVENIDA 6 Y CAlle 6 rutas 9 y 28 una cuadra, vendo buena esquina con bodega y 5 accesorias, 250 metros mampostería fabricado: $4,900 y renta $55.00. Se dan facilidades. Dueño: FO-3134.

PARA FAMILIA NUMEROSA

Casa de una planta, con 7 habitaciones, moderna, 9.75 por 30, calle 10 de Octubre inmediata a Correa, a $27.50 el metro, fabricación y terreno. ¡¡Una verdadera ganga!! Informes: Manuel Rico. Industria 72 y medio. Teléfono: M-9300.

A LOS MAESTROS DE OBRAS

Casas viejas para fabricar: una en Escobar con frente a Cerrada, 11 por 35; otra en San Miguel y Gervasio, 5.85 por 38; otra en Gervasio, 7.50 por 25; y otra en esta misma calle, 10.70 por 42. Para precios y demás informes: Manuel Rico, Industria 72 y medio. Telf. M-9300.

VENDO: AMPLIACION ALMENDAres frente a la Iglesia, Avenida Tercera y Diez, esquina sin estrenar: 4 cuartos, baño de lujo, garage, cuarto alto, servicio. Jardines a dos calles. Julián Alonso: I-5798.

$3,800: AMPLIACION, A MEDIA cuadra línea Playa: jardín, portal, sala, comedor, 3 cuartos, garage, patio y traspatio; otra, de esquina: $4,000, moderna, monolítica. Martínez y Prieto, O-Reilly 23: A-6451 e I-3456.

OQUENDO, DOS PLANTAS, MOlítico: sala, saleta, 3 cuartos, baño intecalado, comedor: 8,500; Valle, dos plantas modernas: sala, comedor, 2 cuartos, baño intercalado. Renta $50.00, $6,500. Martínez y Prieto, O-Reilly 23: A-6951 e I-3456

VEDADO: CALLE 15, JARDIN, portal, sala, saleta, comedor, 4 cuartos, cuarto criados: $14,000; próximo a 23: jardín, portal, sala, comedor, 3 cuartos: $2,800. Martínez y Prieto, O-Reilly 23: A-6951 e I-3456.

CONCEPCION: PORTAL, SALA, 2 cuartos, comedor, patio, baño intercalado, traspatio Chaple: jardín, portal, sala, 2 cuartos, comedor, cuarto alto: $3,200; Arellano, moderna: $3,750. Martínez y Prieto, O-Reilly 23: A-6951 e I-3456.

APROVECHE ESTA OPORTUNIDAD

ALTURAS RIO ALMENDARES

$12,500 gran casa: jardín, portal, sala, recibidor, hall, 4 cuartos, dos baños familia, pantry, cocina, traspatio con frutales, garage, cuarto criados. Martínez y Prieto, O-Reilly 23: A-6951 e I-3456.

La Liga

CUBA HA DIFERIDO 45,613 TNDAS. DE AZUCAR DE SU CUOTA DE EXPORTACION CORRESPONDIENTE A ESTE AÑ

BOLSA DE NUEVA YORK

COTIZACIONES AL CIERRE AYER

—A—	
Amer. Crys	9
Am. Radiator	10½
Adams Expr	8
Air Reduc	47
Alaska Jun	10¼
Alleghany	1
Allied Chem	149½
Allis Chal	41⅝
Amer. Can	87¼
Am. Car Fou	17
Am. F. Pow	3¼
Amer. Ice	15⅝
Amer. Inter	5¼
Amer. Loco	15
Am. P. Light	5
Amer. Smel	35¼
Amer. Sugar	22½
A. C. Alcohol	—
Amer. T. and T	132½
Am. Tobac. A	66¾
Am. Tobc B	69⅜
Am. W. Works	8⅜
Am. Woolen	—
Anaconda C	24
Atchison	26⅝
Atlan. Coast	—
Ass. D. Goods	5¼
Auburn Auto	2¾
Aviat. Cor	3⅝
Amer. Metal	29½
Armour and C	4½
—B—	
Balt. and Ohio	5½
Baldwin Lo	6⅞
Bendix Avi	10¾
Best and Co	32
Beth. Steel	44¾
Borden Co	15⅝
Briggs	18½
Brook Man	9⅜
Byers A. M.	8½
—C—	
Can. Pacif	5⅝
Curt W. «A»	19⅞
Curt. W. com	4½
Case T. Mach	77⅛
Columb. Gas	6⅛
C. de Pasco	35⅛
Ches and Ohio	23⅝
Chi. R. Islan	—
Chrysler	41⅝
Coca Cola	126¼
Col. Carbon	70¼
Comm and Sout	1⅜
Cons. Gas	24⅜
Cons. Oil	8¼
Cont. Can	39
Cont. Oil	27½
Corn Prod	64¼
Cont. Motors	7⅝
Cuba Co	—
Cub. Amer. S	3½
C. Am. Sug. p	—
Cmm-l Sol	7⅞
Chesapeake	29
Cruc. Steel	24
Cons . R. Cuba	½
Canada Dr	16⅛
—D—	
Del. Hudsen	9⅝
Del and Lack	5
D. Aircraft	—
Drug Inc	4⅞
Dupont	97½
—E—	
East. Kodak	153
El. Auto Lit	—
El. mow. Lig	9¾
Elec. Bond	7⅛
Erie (R. R.)	—
—F—	
Fox Film C	21¼
Frep Texas	25
Foster Wh	14¾
Firestone	16⅝
—G	
Gen. Asphalt	15⅜
Gen. Elec	34
Gen. Foods	29⅞
Gen. Motors	29½
Guantánamo	1
Gillet Saf	6¾
Gimbel Bros	6½
Gold Dust	6⅝
Goodrich R	12½
Goodyear	17¾
Gen. Bronze	—
Graham Page	3¾
Gramby	—
Great North	15¼
—H—	
Homestake	62½
Houston Oil	6½
Hudson Mot	5⅞
—I—	
Ill. Cent	8
Interb. R. T.	5¼
Int. Cement	41
Int. Nicnel	43⅝
Inter. Tel	8½
I. Tel F. S.	8¾
Illin. Glas K	50½
—J—	
Johns Mansy	68
—K—	
Kroger Groc	13¾
Kennecot	29⅛
—L—	
Lampert Co	11¼
Leg Myers	95½
Loew-s Inc	41¾
Loose Wiles	—
Lorillard	16
Louisv. Nas	—
Ludlum Stl	14¾
Lehman Cor	23¾
Liquid Carb	15½
—M—	
Macy (H. R.)	29⅛
Montgomeri	31⅛
Miss Pcc. c	—
Miss. Pac. p	1⅞
Murray Corp	5⅛
—N—	
N. Y. Central	11⅝
Nash-Kelvi	7
Nat-l Bisc	23
Nat-l Dist	19⅛
Nat-l Dairy	13¾
Nat-l P. Li	6⅝
Nat-l Steel	50⅞
North Amer	19¼
N. A. Aviat-n	9⅝
Nort Pacif	7⅝
—O—	
Ohio Oil	9⅝
Otis Elev.	18⅝
Otis Steel	7⅝
—P—	
Packard Mot	3⅝
Paramount	7
Pennsylvania	15
Pat. Mines	9⅝
P. Petroleum	32½
Pullman C	23½
Proc. Gamble	47½
Pure Oil	9½
Puerto Rico	—
—R—	
Radio Corp	5½
Rep. I. Steel	12¾
Reynolds	37
—S—	
Schen. Dis	14¾
Safeway St	14½
Sears Roeb	56¾
Shell Uni	12½
Simmons Co	16¼
Soc-Vacuun	13
St. Paul p	—
So. Pacific	11
South. Rv	7¼
Stan Brands	7
Stand Gas	3⅜
Stan. N. J.	47
Stan Oil C.	26¾
Stewart War	6⅞
Studebaker	4⅞
—T—	
Texas Co	38¼
Texas Gulf	31¼
Tinken Roll	35½
—U—	
Union Carb	65⅜
U. Pacific	61
Union Oil	18⅛
United Cor	2⅜
Uni. Cor. pfd	25⅝
Unit. Fruit	58½
U. S. Rubber	26¾
U. Aircraft	26
U. S. Steel	42
U. S. Inb. Alc	17
U. Gas Corp	3½
—V—	
Vanadium	..—..
—W—	
Warner Bros	4½
W. Brothers	3
West. Union	21½
West Elec	75⅜
Woolworth	42¾
Yellow Tr	11¼

Cotizaciones

COTIZACION DE LA LIBRA

La libra esterlina se cotizó ayer al cierre del mercado local a $4.96⅛.

COTIZACION DE LA PESETA

La peseta española se cotizó ayer, al cierre del mercado local, nominal.

COTIZACION DEL FRANCO

El franco francés se cotizó ayer en el mercado local, a razón de 35.84 por dólar.

MERCADO DE GRANOS

Cierre ayer en Chicago:

Avena:	
Julio	26½
Septiembre	26⅛
Diciembre	27⅜
Centeno:	
Julio	53⅜
Septiembre	52
Diciembre	53¾
Maiz:	
Julio	57¼
Septiembre	58⅝
Diciembre	56⅝
Trigo:	
Julio	74¾
Septiembre	75¾
Diciembre	77⅛
Trigo de Winnipeg:	
Julio	102⅛
Octubre	82
Diciembre	80⅛

Bonos de Cuba

Cierre ayer en New York:

	Comp.	Vend.
Speyer	101¼	—
Speyer, 4½ %	97	98½
Morgan, 5%	103⅜	—
Morgan, 5½ %	100¼	102
Obras Públicas, 5½ %	69⅜	70
Cuba Railroad, 7½ %	47½	50
Cuba Railroad, 5%	36	38½
Cuba Northen, 5½ %	33	35
Manatí Sug. 7½ %	23½	24½
Inte. Tel. and Tel., 4½ %	93	93¼

LOS CANJES DE CUOTAS DE AZUCAR EN LA BOLSA

Los canjes de certificados de identidad, de las cuotas azucareras, fueron cotizados ayer en la Bolsa de la Habana de la manera siguiente:

	Comp.	Vend.
Libre por Mundial	0.78	0.80
Libre por Retenido	0.03½	0.04½
Retenido por Mundial	0.74	0.76
Mundial por Local	0.09	0.10

MERCADO DE ALGODON

Cierre ayer en New York:

Octubre	8.09
Diciembre	8.11
Marzo	8.15

MERCADO DE SEDA

Cierre ayer en New York:

Junio	149½
Julio	147
Septiembre	145½

MERCADO DE MANTECA

Cierre ayer en Chicago:

Mayo	8.32
Julio	8.58
Granel	7.72

MERCADO DE PIELES

Cierre ayer en New York:

Junio	8.35
Septiembre	8.65
Diciembre	8.91
Marzo	9.11

ACCIONES DE LOS BANCOS

Cierre ayer en New York:

Guaranty Trust Co	210
New York Trust Co.	78¾
Chase Nat. Bank	26⅞
National City	21⅞
Public Nat. Bank	23¼
Manufacturers Trust	34¼
Irving Trust	10½
Corn Exchange Bank	42¾
Chemical B. Trust Co	38⅛
Bankers Trust	42¼
First National of N. Y.	1.485
Bank of Manhattan	20¾
Central Hannover	80½
First Nat. Boston	35½
Royal B. of Canada	168
First Boston Cor.	16
Continental Bank	11⅝

CIERRE DE LOS VALORES EN LA BOLSA DE N. YORK

NEW YORK, junio 10.—Reflejando la falta de acontecimientos frescos, el mercado volvió hoy a experimentar un tono pesado e irregular, después de una apertura de altos precios, transcurriendo la mayor parte del día en algunas diseminadas ganancias. Generalmente, sin embargo, las acciones desarrollaron un tono sostenido, sin que hubiera indicaciones de que haya una reacción inminente, o de que haya cesado el origen del sostén del mercado. Después de tempranos reportes en el sentido de que el Presidente se proponía enviar un nuevo mensaje al Congreso en relación con la situación de los ferrocarriles, las noticias recibidas de Washington incluyeron una negativa del Presidente a tales rumores, lo cual fué motivo de algún disgusto. También indicaron las noticias, que los rumores de devaluación que se relacionan con la visita del Embajador Británico Kennedy, carecen en verdad de fundamento. Los carros cargados en la semana pasada declinaron en relación con lo que se esperaba. La producción automobilística es también algo desalentadora. La incertidumbre en la situación política es también otro factor deprimente, y el mercado probablemente indicaría una pronta reacción ante cualquier indicación definitiva del resultado del presente estado de confusión.

GODOY-SAYÁN
SEGUROS Y FIANZAS
(INSURANCE AND BONDING)
TELEFONOS: M-9866 M-9867
AGUIAR 77
HABANA, CUBA

VALORES

La principal actividad ayer en el mercado local de valores estuvo en el Bono de Obras Públicas y en las Obligaciones Oro del Tesoro. El Bono lo pagaban a última hora del día entre 70 y 70⅛. Y las Obligaciones con siete y cuatro cupones obtuvieron mejores precios que el día anterior. En el Bono y en las Obligaciones se estuvo operando desde por la mañana; pero fueron operaciones en privado, o fuera de la pizarra de la Bolsa.

Los bonos de renta fija que el lector conoce, actuaron con la firmeza de los días anteriores y fueron objeto de varias operaciones los de Morgan, Deuda Interior y otros.

Las acciones no experimentaron cambio que merezca destacarse. Se operó en varias de las emisiones cuyas empresas pagan dividendos.

En la pizarra de la Cotización a Término que se efectúa en la Bolsa a las tres y media, se operó en 1.000 pesos de bonos de la Havana Electric Railway a 42¾, para entregar el quince del actual mes.

Estuvieron quietos los valores que figuran en la pizarra de la Cotización Libre de la mencionada Bolsa.

MERCADO DE CAFE

Cierre ayer en New York:

Julio	4.27
Septiembre	4.27
Diciembre	4.21
Marzo	4.19
Mayo	4.18

LONJA DEL COMERCIO

Cotización oficial para ventas al por mayor y de contado, exceptuadas del impuesto del 1½%, realizadas entre almacenistas importadores asociados.
ARTICULOS DE 1ra. CLASE
10 de Junio de 1938

Aceite:	
De Oliva, latas de 23 libras, el quintal de 18.50 a	26.00
Maní, en tamboras, qq.	—
S. de Algodón, en tamb. qq.	—
Soya, en tambores, qq	12.00
Soya, en cajas de 2x35 qq.	14.50
Soya, en cajas de 4x20, qq.	14.50
Maní Hershey de 15.50 a	17.50
Ajos:	
Cappadres de 28 manc.	—
Cappadres de 24 mancuernas	—
Cappadres de 32 manc.	—
Chilenos de 40 manc.	—
Chilenos de 40 manc.	0.43
Chilenos de 30 manc.	0.58
Chilenos de 20 mac.	0.68
Americanos No. 2, en sacos	—
Húngaros de 36 m.	—
Húngaros de 40 m.	—
Arroz:	
Canilla viejo, qq.	6.00
Semilla S. Q., qq.	4.25
Saigón largo No. 1, qq	4.50
Siam Garden Super 5%, qq.	5.00
Siám Garden Extra S., qq.	5.25
Siam 7 Estrellas, qq.	—
Valencia Legit., qq.	—
Tipo Valenciano, qq. de 5.00 a	5.50
Americano Tipo Siam, qq.	—
Americano Tipo S. Q., quintal, de 3.80 a	4.00
Americano Partido, qq.	3.25
Tipo Valencia Egipto	—
Avena:	
Blanca Chilena, quintal	2.90
Blanca Americanas, quintal	—
Azúcar:	
Refino Primera, cuintal	3.25
Turbinado Extra, qq.	—
Turbinado Corriente, qq.	2.70
Centrífuga, quintal	1.00
Bacalao:	
Noruega Superior, caja	11.00
Noruega Regular, caja	10.75
Noruega Inferior, caja	10.25
Escocia, fardos	—
Café:	
Lavado, quintal	25.00
Sin Lavar, quintal	22.00
Cebollas:	
País, quintal	4.00
Americanas, qq. A. B.	—
Gallegas, quintal	—
Egipcias, sacos, quintal	—
Chicharos:	
Americanos, quintal	4.00
Europeos, quintal	—
Fideos:	
País, quintal	6.00
Frijoles:	
Carita País, quintal	3.25
Colorados Largos País, qq.	5.25
Colorados Largos, imp. qq.	5.50
Colorados Medianos, quintal	5.75
Chilenos Cristal qq.	6.25
Europeos, quintal	—
Japoneses Othenasis, qq.	4.50
Marrow Europeos, quintal	—
Negros del País qq.	6.00
Rayados Largos, qq	—
Rosados Calfiornia, qq.	5.25
Garbanzos:	
Doble Gigantes, qq.	10.50
Gigantes, quintal	9.00
Imperiales, quintal	8.50
No. 1, quintal	7.00
Harina:	
De Trigo, según marca, saco de 7.00 a	8.50
De Maíz País, quintal	3.25
Jamón:	
Paleta, quintal	25.00
Pierna, quintal	33.00
Manteca:	
1ra. Ref., en latones de 100 lbs.	12.00
Compuesta, quintal	—
Vegetal, quintal	—
Maíz:	
Provincia Habana, quintal	2.20
Gibara, quintal	2.00
Papas:	
Del País, blancas, qq	2.00
Del País, rosados, qq.	2.50
Semilla Bliss	—
Americanas No. 1, sacos de 100 libras americanas	—
Americanas No. 2, sacos de 100 libras americanas	—
Papas regadío	—
Papas, secano	—
Pimientos:	
Españoles cuatro 1a. caja	12.00
País,	9.00
Queso:	
Patagrás Crema, entera, qq.	45.00
Patagrás del País, qq.	24.00
Sal:	
País Molida, saco de 180 lbs. de 2.20 a	2.40
American, molida 180 libras	—
Espuma, sacos de 90 lbs.	1.85
Espuama Americana 90 lbs.	1.90
Tasajo:	
Pierna, quintal	21.50
Surtido, quintal	19.00
Tocino:	
Barrigas 16x18, quintal	18.00
Especiales 20x30, quintal	16.00
Tomates del País:	
Natural de 1 kilo, caja	2.25
Natural en 100/4, caja	2.70
Puré de ½ caja	2.70
Puré de ⅓, caja	2.35
Puré de 1 kilo, caja	2.30

BOLSA DE LA HABANA

COTIZACIONES AL CIERRE AYER

COTIZACION OFICIAL

Bonos y Obligaciones República de Cuba	Comp.	Vend.
Speyer 1904	104	107
Deuda Int. 1905	99	102
Cuatro y medio 1909	99	104
Morgan 1914	104	109
Morgan 5½ 1923	103¼	106
O. Públicas 5½ 1945	69½	69¾
Obligaciones oro con 9 cupones	36	53
Obligaciones oro con 7 cupones	31	34
Obligaciones oro con 4 cupones	31	32¼
Azúcar 5½ 1940	100	103
República de Cuba, Morgan, Seriados, 5½%—1927:	Comp.	Vend.
J — Vence 1o. de julio de 1937	101¾	103¼
Ayunt. Habana 1a. Hip.	96	—
Ayunt. Habana 2a. Hip.	95	—
Centro Asturiano	48	—
Banco Terr. S. B	28	43
Cervecera	54⅝	59¾
Cervecera Obs. no Hip	14	—
Gas	109	—
Hav. Elec. Cons.	36	43
Havana Electric Debentures, Obgs. no Hipt.	1	1¾
Edificio La Metropolitana, S. A.	32	—
Mercados de Abasto y Consumo 1a. Hip.	72	—
Nueva F. de Hielo	104½	—
Papelera S. B	96	—
Teléfonos	91	—
Unidos	11	—
Acciones	Comp.	Vend.
Banco Terr.	8	40
Banco Terr. Bnfs.	¼	—
Cervecera	22	—
F. C. Cons. de Cuba P.	3	5
Cuba R. R.	5½	—
Fibras y Jarcia	—	—
H. E. Utilities Co. P. 6%	37	40
H. E. Utilities Co. P. 5%	7½	14
H. E. Railway Co. Prfs	¾	—
H. E. Railway Co., C	⅜	—
Jarcia, P.	76	—
Jarcia, C.	8½	—
Licorera de Cuba	5	6
Mercantil, La (Seguros)	100	—
Metropolitan Auto	101	—
Naviera, P.	14	20
Naviera, C.	1⅞	2⅛
Nueva F. de Helo	140	—
N. F. de Hielo Bnfs.	40	41
Pesca, P.	16	—
Pesca, C.	⅛	—
Teléfono, P.	37	40
Teléfono, C.	15	—
Unidos	2	4
Unión Oil	3	3½
1ra. Papelera Cubana	—	—
Cédulas Primera Papelera Cubana, 8%. (En circulación $500,000)	—	—
Cía. Muelles de Regla	15	—

COTIZACION A TERMINO

Ayer a las 3:30 p. m.
Entregas: días 15 y último de mes

Bonos y Obligaciones República de Cuba	Comp.	Vend.
Speyer 5%	109	108
Deuda Int.	100	102
Speyer 4½%	99	104
Morgan 5%	104	109
Morgan 5½%	103¼	106
O. Públicas 1945	70⅛	70½
Obligaciones oro con 9 cupones	40	53
Obligaciones oro con 7 cupones	32⅛	33⅞
Obligaciones oro con 4 cupones	32	34
Azúcar	100	—
J. Morgan julio 1937	101	—
Ayuntamiento, 1a.	96	—
Ayuntamiento, 2a.	95	—
Centro Asturiano	48	—
Cervecera Int.	54	—
Cerv. Int. Obgs. no Hip.	14½	—
Gas y Electricidad	109⅛	—
Hav. Elec. Railway Co.	42¾	—
Havana Electric Railway Co. Obgs. no Hipt.	1	1⅞
Nueva F. de Hielo	104½	—
Papelera Cubana, S. B	96	—
Cuban Telephone Co.	92	—
Unidos	10	—
Acciones	Comp.	Vend.
Cervecera Int.	23	—
F. C. Cons. Prfs.	3	4½
Cuba Railroad, Prfs	6⅛	—
H. E. Utilities, Prfs.	37	39
H. E. Utilities, Pretes	7½	14
Hav. Elec. Ry. Co., Prfs.	¾	—
Jarcia, Prfs.	77	88
Jarcia, Cms.	8¼	—
Licorera de Cuba	3	—
Navera, Prfs.	14	—
Naviera, Cms.	1	—
Nueva F. de Hielo	140	—
N. F. de Hielo Bnfs.	42	—
Teléfnos, Prfs.	36½	43
Ferrocarriles Unidos	2	3
Unión Oil Co.	2¼	3¾

COTIZACION LIBRE

Bonos y Obligaciones	Comp.	Vend.
Inter. Tél. Convert., 4½%	—	—
Inter. Tel. 5% 1955	—	—
Cuba Tel. Co. 7½%	95	—
Cuba R. R. 5% 1952	35	—
Cuba R. R. 6¾	36	—
Cuba R. R. 7½% 1936	49	—
Nort. de Cuba 5½% 1942	36	—
Manatí Sug. 5½ 1942	19	—
Vertientes Sug. 7% 1942	10	—
C. Gallego 6% 1975	50	—
V. Tennis 3% 1949	4	—
Pro A. Musical 7%	40	—
C. Español 6%	50	—
Acciones	Comp.	Vend.
Inter. Telp. and Tel.	8	—
Cía. Cubana de Electricidad Prfs $ 6.00	23	24⅞
Cuban Ame. Sug. Prfs.	50	—
Cuban Ame. Sug. Cms.	3	—
Cuba Co. Cms.	½	1½
Auxiliar Marítima (Suscripción)	5	10
Seguros La Comercial (Suscripción)	80	—
Seguros El Comercio	100	—
Central Violeta	4	—
Guantánamo, Prfs	12	—
Guantánamo, Cms.	1	—
Cía. Litográfica, Prfs.	30	—
Litográfica, Cms.	—	—

CAMBIOS

Tipos de venta al cierre ayer en Bancos de esta capital:

New York, cable	1/10P.
New York, vista	1/10P.
Londres, cable	4.96⅛
Londres, vista	4.96
París, cable	2.79
París, vista	2.78½
Madrid, cable	Nominal
Madrid, vista	Nominal
Italia, cable	5.29
Italia, vista	5.28½
Bélgica, cable	16.97
Bélgica, vista	16.96
Alemania, cable	40.22
Alemania, vista	40.21
Toronto, cable	1%D.
Toronto, vista	1 1/16%D
Hong Kong, cable	30.85
Hong Kong, vista	30.84
Amsterdam, cable	55.20
Amsterdam, vista	55.15
Buenos Aires, cable	26.50
Buenos Aires, vista	26.45
Suiza, cable	22.84
Suiza, vista	22.83
Japón, cable	29.10
Japón, vista	29.05
Suecia, cable	25.85
Suecia, vista	25.84

Cotizaciones de la Bolsa del Azúcar de Nueva York

NEW YORK, junio 10. (Por el hilo directo de Luis Mendoza y Compañía):

CONTRATO No. 3

Meses	Abre	Max.	Min.	Cierre
May.	—	—	—	—
Jul.	1.80	1.83	1.81	1.82
Sept.	1.86	1.86	1.84	1.86
Ene.	1.89	1.89	1.88	1.89
Mar.	1.91	1.92	1.91	1.92
May.	1.93	—	—	1.94

CONTRATO NO. 4

Meses	Abre	Max.	Min.	Cierre
1938				
Jul.	97	99	97	98½
Sept.	93½	95½	93½	94½
1939				
Ene.	96	—	—	96
Mar.	97	98½	97	97
May.	98½	99	99	98
Jul.	99	—	—	99½
Sept.	100	101	100	100

APRECIACION DEL MERCADO DEL AZUCAR

JUNIO 10 DE 1938

Costo y Flete	Ant.	Hoy
Pronto embarque a EE. UU.	1.80	1.84
Flete	0.13½	0.13½
Libre a Bordo—Pago Inmediato		
EE. UU. Cuota Libre	1.71	1.71
EE. UU. Cuota Retenida 1939	1.67	1.67
Cuota Mundial conjunto de las 3 clases	0.93	0.94
Cuota Local — Ex-Almacén	0.84	0.84
Todas las uotas	1.42½	1.42¾
Cuota de Colonos Almacén después de pagados impuestos Almacenajes	$4.05½	$4.06

(Esta apreciación es de Luis Mendoza y Compañía.)

LOS CUEROS EN LA ISLA

La Secretaría de Agricultura en su «Boletín Agrícola», informe sobre el mercado de cueros de la manera siguiente:

Los precios que actualmente rigen en la República, son los siguientes:

	Libra
Habana	0.07
Pinar del Río	0.06
Matanzas	0.06½
Santa Clara	0.07
Camagüey	0.06½
Oriente	0.06½

Estos precios son para el cuero fresco, porque en el cuero salado aumenta el precio un centavo por libra.

MERCADO DE METALES

Cierre ayer en New York:

Cobre	8.67
Plomo	4.00
Estaño	38.75
Nickel	0.35
Zinc	4.39
Manganeso	0.40

ORO
Cubano, pago 1.53 prima.
Americano, pago 1.54 prima.
Ptas. Banco Español doy a 3.
RAMON DEL VALLE
M-7611.—TENIENTE REY, 33.

TABACO

Al finalizar la semana están en el mercado los compradores de clases bajas con destino a Europa. Una de las firmas que más ha comprado en los presentes días ha sido Sobrinos de Antero González, que aún no han terminado los registros que comenzaron el martes.

Los compradores de capas de Partido también siguen en el mercado al finalizar la semana. No sólo compran lotes de la nueva cosecha, sino que dos firmas del Norte están adquiriendo las cantidades de rezagos que quedaban disponibles en dos o tres casas.

La Cuban Land and Leaf Tobacco Company registró en los almacenes de Severiano Jorge y Compañía, setenta y tres tercios de rezagos del año pasado.

José A. Suárez, distribuidor establecido en Tampa, compró veinte tercios de rezagos de trece, también de la cosecha pasada.

Se espera nueva acción de los compradores de Partido en la próxima semana, como también de algunos que se interesan por tripas de Vuelta Abajo.

LAS ENTRADAS DE RAMA

Por los patios de los ferrocarriles entraron ayer 74 tercios, procedentes de Puerta de Golpe y consignados a Cano y Hermanos.

NOTAS DE LOS CAMPOS

Nos informan desde San Juan y Martínez, que el cosechero José Pérez López, propietario de la finca «Buenavista», empezará a escoger su tabaco hoy día once de junio. Antes había entenciado este cosechero 230 quintales del presente año, de tabaco de primer orden.

Tanto la cosecha en aquel centro productor como en San Luis de Pinar del Río, presenta condiciones sobresalientes. «Esta cosecha —nos dicen— puede ser la más saludable que se ha recogido de 25 años al presente.»

GANADO

LOS PRECIOS EN PIE

Precios que pagan compradores, entregado el ganado en esta capital:

	Ctvs. Libra
Vacuno, de 3½ a	3¾
Cerda, de 7 a	9
Lanar, de 3 a	3½

LOS PRECIOS DE LA CARNE

En los mataderos de esta capital rigen los siguentes precios:

	Ctvs. Kilo
Vacuno, de 12 a	13
Cerda, de 28 a	30
Lanar, de 20 a	25

MATADERO DE LUYANO

Se sacrificaron ayer en el Matadero de Luyanó:

	Cabezas
Vacuno	89
Cerdos	29
Carneros	21

MATADERO INDUSTRIAL

Se sacrificaron ayer en el Matadero Industrial:

	Cabezas
Vacuno	185
Cerdos	84
Carneros	28

ENTRADAS DE CARROS

Ninguna.

Precio promedio del Azúcar

Precio promedio oficial en almacén, alcanzado por la libra de azúcar, para la plaza de la Habana, de la semana comprendida del 30 de mayo al 4 de junio de 1938, que servirán de base para graduar fletes de azúcares por ferrocarril, en cumplimiento del Decreto Ley número 907 de 1935 de: 1.254275 (Un centavo y doscientas cincuenta y cuatro mil doscientas setenta y cinco millonésimas de centavo en moneda nacional).—La Habana, Junio 9 de 1938.

CAMBIOS EN NEW YORK

Cierre ayer en New York:

Libra Esterlina	4.96⅛
Francos	2.78
Pesetas	5¾

MERCADO DE LONDRES

LONDRES, junio 10.—A las 2 pasado meridiano se cotizaban en el mercado de valores: U. S. Steel 43 y ¼; General Motors 30; Anaconda 25⅜; Int. Nickel 44¼; Chrysler 42⅜; New York Central 12⅛.

El oro en barras se cotizó a 140 chelines 7 peniques, contra 140 chelinas 6½ peniques. El oro se cotizó a $34.81 la onza fina, contra 34 pesos con 79 centavos.

MERCADO DE LIVERPOOL

LIVERPOOL, junio 10.—El mercado de trigo debió de abrir de 1 a 1½ punto en alza, abrió de 1⅜ a 1⅝ más alto; a las 12:30 p. m. estaba de ¾ a ⅞ más alto; y a la 1:20 p. m. estaba de ⅞ a 1 punto más alto.

El mercado de algodón está cerrado hoy por ser día festiva, por lo cual no ofrecemos los cambios de dicho mercado.

EL ORO Y LA PLATA

Cotizaciones al cierre ayer en la Bolsa de la Habana:

Plata contra billete americano	97¾ 98
Oro acuñado contra billete americano	150 154

EL TABACO
El tabaco cubano es ventajosamente conocido en el mundo entero y es hoy uno de los más importantes y valiosos productos de la Isla.
Para el cosechero y embarcador de tabaco, los mercados cada vez más diversos, representan problemas de cambios, créditos extranjeros y cobros. Cada una de las veintitrés Sucursales de The Royal Bank of Canada en Cuba puede ser de inmediata ayuda en la solución de estos problemas. Lo invitamos cordialmente a tratar de estos aspectos de la economía con el Administrador de la Sucursal más próxima.
23 Sucursales en Cuba
THE ROYAL BANK OF CANADA
Más de 700 Sucursales en el Canadá y en otros 29 países

EL MERCADO DE CRUDOS PARA EMBARQUE ESTUVO MUY ACTIVO CON VENTAS DE CUBA A 2.75 CT

Tanto los futuros del contrato americano como del contrato mundial han mejorado sus precios. Londres actuó firme y los refinadores de la Gran Bretaña subieron luego su cotiza

La National Sugar compró 6.000 toneladas de Filipinas, para embarque en junio-julio, a 2.75; Arbuckle compró 15.000 sacos de Puerto Rico, para arribar el quince del actual, a 2.73; la National compró 25.000 sacos de Cuba, para embarque en la segunda quincena de julio, al equivalente de 2.75, entregados, y un cargamento de Puerto Rico, para embarque en julio, a 2.73, también entregados. Hubo otras ventas de crudos de Filipinas, para arribos el 30 del actual, a 2.73, y de 4.000 toneladas de igual procedencia, para embarque en junio-julio, a 2.75.

La información que dió Lamborn sobre la actuación del mercado de crudos, dice como sigue:

«En la mañana de hoy se anunció otra venta de 15.000 sacos de Puerto Rico, para despacho en junio 29, a la base de 2.73 a la refinería de Arbuckles Bros.

Hoy abrió el mercado de crudos con un tono quieto, con refinadores interesados como compradores a la base de 2.70, posiblemente de 1 a 2 puntos más alto por azúcares para llegar en posiciones avanzadas especificidas. Existían indicaciones de haber obtenible una limitada cantidad de crudos de las Filipinas, para llegar temprano en julio, a la base de 2.73 y moderadas ofertas de azúcares de igual procedencia, para llegadas en julio, a la base de 2.75.

Al mediodía se anunciaron las siguientes ventas: 6.000 toneladas de las Filipinas, para embarque en junio-julio, a la base de 2.75 a la Refinería National; 25.000 sacos de Cuba, para embarque en la segunda quincena de julio, a la base de 2.75 a la refinería National; un cargamento de Puerto Rico, para embarque en julio, a la base de 2.73 a la refinería National.

Hacia el cierre de la Bolsa de Futuros de Azúcar de Nueva York se enunció otra venta de 5.500 toneladas de las Filipinas, para llegar en julio 2, a la base de 2.74 centavos a la refinería Pennsylv

ANUNCIOS CLASIFICADOS DE ULTIMA HORA

Más ANUNCIOS CLASIFICADOS de ULTIMA HORA en la página 19

VENTAS

CASAS

48

CASAS MODERNAS, BARATAS, AMPLIACIÓN de Almendares: jardín, portal, sala, hall, 2 cuartos, baño intercalado, comedor, cocina, patio, garage, $2300; otra: jardín portal, sala, 3 cuartos, etc.: $1,800: M-1072.

MAGNIFICA INVERSION

2 CASAS: $5,500

CALLE GOSS NUMERO 212, ENTRE JOHNSON Y MILAGROS, REPARTO LA SOLA, JESUS DEL MONTE.

Amplio portal y sala, 2 cuartos, baño completo moderno, galarería, comedor al fondo, cocin ay patios.

Separada e independientemente, sala, comedor, 2 cuartos, baño, cocina y patios.

PUEDE VISITARLA CUANDO GUSTE

MENDOZA Y Ca.

Obispo 63.
M-6921

VENDO BONITO CHALECITO, FAbricado y garantizado por Max Borges. C. esquina a 13, Lawton. Véalo: jardín, portal, tres habitaciones, sala, comedor, baño con azulejos y cocina. Precio: $4,400. Una cuadra del tranvía y ruta de guaguas por la esquina. Mínimo entrada $1,500. Resto en alquileres. Informes: U-5266.

SOLARES

49

SOLARES

Varadero: 3.50, a $10.00 vara.
Barandilla: 55 cts. vara.
Miramar: desde $3.50 vara.
Vedado: desde $4.50 vara.

CASAS

Miramar: $1,600, con toda clase de comodidades.

HABANA: VARIOS PRECIOS

Cerro-Jesús del Monte

Bufete: De Solo, Cárdenas y Carballido.

Departamento de Bienes.

Director: Alberto de Ayala.

Aguiar 66, altos — M-7774, A-0661, M-2443

¡VEA ESTAS GANGAS!

Reparto Almendares: E. entre 14 y 16, sombra: $3.50 vara; C. entre 14 y 16: $2.50 vara; Lanuza entre C. y D.: $2.50 vara; A. entre Fuentes y Lanuza: $2.25 vara; Ampliación de Almendares: parcelas 12 por 34, en $900.00; parcela de 11.50 por 45, en $875.00; solares completos, los mejores en sombra, 12 por 46, a $2.00 vara; La Sierra, solar en en calle asfaltada, inmediato a los ómnibus: $2.75 vara. Informa su dueño: Sr. Ramón Rodríguez. Telf. M-6921.

¡¡¡SORPRENDENTE GANGA!!!

Solar de esquina de sombra, con 1,133 metros y dos casas, una muy confortable: $13.50 el metro, fabricación y terreno. Informes: Manuel Rico, Industria 72 y medio, altos. Telf. M-9300.

DESDE $500.00, VENDO PARCELAS, Reyes entre Pocito y Altarriba, frente guaguas y tranbús; Concepción, entre 18 y 19, solares a $550.00, Obispo 65, bajos, departamento 9: A-9401 Contratista, Romero Jordán.

$1.25 VARA, VENDO SOLAR A PLAzos, 14.74 por 42 71, a una cuadra Calzada, reparto Santa Amalia: $330.00 entrada, resto $10.00 mensuales. Dueño: Obispo 65, bajos, departamento 9: A-9401, Romero.

$1.90 VARA, ESQUINA AVENIDA Concepción y 18, mide 18 por 25. También centro, brisa, 10 por 41: 550 pesos. Fabricamos si lo desea con facilidades. Contratista: Romero Jordán, Obispo 65, bajos, departamento 9 A-9401.

VENDO MAGNIFICA ESQUINA EN Avenida de los Presidentes esquina a 25, con un aproximado de 100 metros de superficie, con alguna renta, más propia para fabricar. Calle 27 número 460, Vedado.

POR TENER QUE AUSENTARME, vendo casa moderna: sala, comedor, 3 habitaciones, baño completo, cocina, patio, cielo raso, pintada en colores. Punto más saludable, Santa Catalina y Armas: $2,650. Informes: sábados de 12 a 6 p m.; domingo todo el día, Jovellar 50, altos, esquina a M.

FINCAS RUSTICAS

50

3 CABALLERIAS $1.500 CONTADO, reconociendo 1.500 largo tiempo. Próxima Guanajay, Inmensos Palmares, fruteros, casa madera teja, terrenos cultivos. Malecón 304 esquina a Escobar 12 a 4.

RUSTICA: MEDIA CABALLERIA, tierra de primera, entre Cojímar y Guanabacoa, a 3 cuadras carretera: 3,500; Informes: XO-1513, de 12 a 2 y a 8 p. m.

MUY BARATA

Finquita recreo, caretrera, casa mampostería, 4 cuartos, magnífico baño, garage, muchos frutales, buen pozo, buena tierra. Urge su venta, 4 números 565, altos, Vedado inmediato.

ESTABLECIMIENTOS

51

POR EMBARCARME AL NORTE, vendo fonda en la calle más céntrica de La Habana. Véala que le conviene. Informes: Oficios 74, habitación 24. José Rey.

EN LO MAS CENTRICO DEL VEdado, vendo por no poder atender lo, garage con buena marchantería. Informes: Telf. F-6446.

VENTAS

ESTABLECIMIENTOS

51

SE VENDE BUEN NEGOCIO VIdriera con tabacos, cigarros y café en Aguiar 80. Informan en la misma.

VENDO UNA BUENA BODEGA

Sola en esquina, buen contrato, poco alquiler, mucha mercancía Precio: $1,000. Informes: café «Internacional», Monte y Zulueta. Pérez.

BAR, LUNCH Y RESTAURANT

Lujosamente montado, la mejor esquina de La Habana. Vende $3,500 mensuales. Acepto propiedad en pago. Informes: San José y Belascoaín, café. Angel Alvarez.

53 AUTOMOVILES - ACCESORIOS

SE VENDE CAMION DEL 35 EQUIpado con gomas 34x7 se da muy barato. Véase Concha Nro 11 Garage

«CADILLAC» DEL 33, 7 PASAJEROS Ganga. 27 entre Hospital y Espada

OMNIBUS «CHEVROLET» CON asientos de carrefera muy bueno y barato. 27 entre Hospital y Espada.

CAMION «FORD» DEL 36, MARCAdo y con carrocería, listo para trabajar. 27 y Hospital.

RECONSTRUIDOS

2 Fords, 4 puertas 1937, de lujo, con baúl.
1 Ford, 4 puertas 1936, baúl, cuero y radio.
2 Cupés Victoria 1932.
1 Cuña 1930, 4 cilindros.
1 Pontiac, 4 puertas 1935.
1 Buick, 4 puertas 1935.
1 Camión Ford, para 4 toneladas 1934.
1 Lincoln Zephyr 1937.

Todos estos carros están revisados y garantizados. Grandes facilidades de pago.

AGENCIA DE AUTOMOVILES DEL VEDADO, S.A.

23 y J.

Teléfono: F-2986.

CAMION DEL 36 CON CASETA «CHEvrolet» en perfectas condiciones. 27 y Hospital.

CHEVROLET 1937, MASTER, 4 PUERtas, baúl integral, vestidura cuero, como de paquete. Véalo, de 2 a 4 p. m., en Calzada entre M. y N., garage, Vedado.

«BUICK» DEL 37, CON RADIO. ¡¡¡GANGA!!! 27 entre Hospital y Espada.

FORD DEL 36, EN $500.00, 2 PUERtas, en perfecto estado, con grandes facilidades de pago. Acar, S. A., Trocadero 24. Telf. M-6461.

«FORD» DEL 36 ¡¡¡GANGA!!! —27 entre Hospital y Espada.

FORD DEL 37, R. Y G., 4 PUERTAS, baúl, 60 HP., como nuevo, vendemos barato, con grandes facilidades de pago. Agencia Ford Acar, S. A., Trocadero 24, Telfs. M-6111 y M-6461

«GRAHAM» DEL 35, SEDAN, BARAto. 27 entre Hospital y Espada.

54 MAQUINARIAS

MOTOR DE PETROLEO

Vendo motor super Diessel, nuevo de paquete, 15 HP., para industria o regadío, por la mitad de su valor. Informes: Antonia Santos, Campanario 231, de 2 a 4 de la tarde.

56 MUEBLES Y PRENDAS

SE VENDE DE USO UN REFRIGErador eléctrico y una nevera de hielo. Precio razonable. Galiano 42 entre Concordia y Virtudes.

FAMILIA VENDE CUARTO MODERno, $60.00 $95.00, con chifforrober tres cuerpos, $155.00. Comedor Renacimiento $65.00. Espejo dorado $10. Máquina escribir Royal, portátil $35. Sitios 111. Campanario y Lealtad.

VENDO COCINA GAS, TRES HORnillas, horno, bandeja y puerta de porcelana, en muy buenas condiciones. Precio: $5.00. Jovellar 50, altos, esquina a M.

PELOTARI QUE EMBARCA, VENDE juego de cuarto, 3 cuerpos, último modelo, 8 piezas. Costó $350.00, lo sacrifico en $150.00 Un escritorio plano y silla giratoria. Belascoaín 52, bajos, al lado de la Escuela de Medicina.

59 RADIOS

OFERTA ESPECIAL UNA SOLA VEZ

Se vende un lote de diez aparatos de radio marca «Majestic», completamente nuevos, del año de 1938, al precio de costo. De 6 y 7 tubos, de mesa y de consola. Mr. John Langford, Apartado número 408, Habana.

Dinero-Hipotecas

84 OFERTAS

NO PIERDA TIEMPO. SI DESEA tomar dinero en hipoteca, pequeñas o grandes cantidades y sobre condominio al mejor tipo de plaza, vea a Martínez y Prieto, O-Reilly 23: A-6951 e I-3456.

PARA LAS DAMAS

70 INTERES PARA LAS DAMAS

NO LLEVE SU SOMBRERO ESTROpeado. Por centavos Celestina le hace el modelo. También por unos centavos le hace uno nuevo. Tiño, plancho, engomo: 30 cts. San Rafael 41, (una cuadra Ten Cent).

¡FUERA CANAS! OBTENGA UN hermoso color: negro, castaño o rubio usando la tintura «La Favorita». Teñido del cabello: $2.00. Estuche: $1.00. De venta en todas las farmacias. Depósito: Virtudes número 28, casa «Pilar»: M-9392.

ENSEÑANZAS

75 PROFESORAS - PROFESORES

HAVANA BUSINESS ACADEMY

Ofrece los mejores cursos de Inglés durante el verano. Método interesante. Profesorado americano. Local bien equipado y ventilado También tenemos muchos cursos comerciales. High-School. Enseñanza elemental en Inglés. Línea 357: F-3043.

ALQUILERES

81 CASAS DE COMIDAS

SE SIRVEN CANTINAS A DOMICIlio. Servicio rápido y comida variada Pruebe y se convencerá. Una persona: 40 cts.; dos personas: 55 cts. Habana número 89, altos. Telf. A-9538

82 APARTAMENTOS

SE ALQUILAN APARTAMENTOS modernos, en San Miguel 96, a una cuadra de Galiano Informan en la tintorería.

ALQUILERES

82 APARTAMENTOS

EDIFICIO DE APARTAMENTOS, 17 Y 12, VEDADO

Vea este hermoso, económico, y confortable edificio con apartamentos de terraza, sala, comedor, dos o tres cuartos, baño completo, cocina y servicio, para criados. Informes el encargado en el garage de los bajos Garage opcional. Extracción de basuras por cuenta de la Administración. Closet en todos los cuartos.

83 DEPARTAMENTOS

CASA DE HUESPEDES, TODO ORden. Bonitos departamentos a la calle, apropiados para matrimonios, con todo lo necesario. Por semanas, quincena o meses, sin compromiso, O-Reilly 5, entre San Ignacio y Cuba.

84 HABITACIONES

VEDADO 17 Nro. 656 ENTRE A Y B en casa de familia honorable, se alquila con asistencia, ventilada y hermosa habitación con vista a la calle, propia para matrimonio o señora sola. F-6519

SE ALQUILAN HABITACIONES A hombres solos, baratas, con lo necesario. O-Reilly 5.

SE ALQUILA A HOMBRE SOLO O marimonio sin niños, amplia habitación a la brisa, con balcón a la calle, en San Miguel 173, esquina a Lucena, primer piso(altos de la bodega). Puede verse a todas horas.

87 HABANA

ALQUILO AGUILA 124, ES UNA CAsa nueva. Esquina Estrella 2o piso, cuatro habitaciones, baño intercalado, closet, recibidor, sala, comedor, otros servicios, llaves allí. Informes: Cuevas, F-5993

SE ALQUILA SAN RAFAEL 114 1er. piso acabada de fabricar, compuesta de sala, recibidor, cuatro cuartos, baño intercalado y servicios de criado Informes Belascoaín 75 «El Leader», U-2844

SE ALQUILAN EN CASTILLO 13 E, un bajo y dos altos con 4 habitaciones y demás comodidades completamente pintadas. Precio mu barato. Informan en Monte 407

JOVELLAR 54, ENTRE ARAMBURO y Hospital, magnífico segundo piso: sala, saleta, tres cuartos grandes, baño completo, comedor, cocina, cuarto baño, criados. Agua abundante. Informes en la misma.

SE ALQUILA: OBRAPIA 39, ESQUIna Habana, segundo piso: izquierda, sala, comedor, 2 cuartos, baño completo, cocina, Agua abundante. Llaves e informes: bar «El Gallo». Telf. A-8715.

ALQUILO CASA EN 26.00, EN CONcordia 106, bajos, a una cuadra de Belascoaín, con sala, comedor, dos cuartos, baño, cocina y patio. Véase de 1 a 5.

SE ALQUILA UNA CASA EN MONte 385, con sala, 2 cuartos, 2 baños, comedor; otra en Figuras 37, con sala, 4 cuartos, 2 baños y comedor. Informan en las mismas. Venga a verlas.

CASA ESCOBAR NUM. 115

Próximo a desocuparse la casa. Se alquila: sala, saleta, 5 habitaciones con baño intercalado. Para verla: de 2 a 4 p. m. Informes: Telf. F-5956.

MALECON 27-A, ALTOS; CUATRO habitaciones, casa moderna. Precio razonable Informan en los bajos.

JOVELLAR 47, SEGUNDO PISO ALto, con sala, recibidor, tres habitaciones grandes, comedor al fondo, baño intercalado completo, cuarto y servicio de criados. La llave en la misma. Informes: M-1750.

ALQUILO MODERNOS BAJOS; SAN José número 125, entre Espada y San Francisco: sala, saleta, 3 cuartos, baño intercalado, comedor fondo, cocina, cuarto y servicio criados. Agua todo el día. Informes: A-7640.

SE ALQUILA UNA CASA, CALLE Infanta 513, entre Fárraga y Zanja Real, Cerro, 2 cuartos, sala, comedor, patio, cocina servicios. Llave en la bodega: $15.00. Telf. U-5324, de 11 a 2. López.

ALQUILO: LAGUNAS 64, ENTRE Gervasio y Belascoaín, accesoria: sala, dos habitaciones, servicios y cocina. Encargado. Moralidad

OFICIOS 58, ENTRE MURALLA Y Sol. Se alquila primer piso: comedir, cocina, sala, saleta, cinco habitaciones, servicios dobles. Teléfono: M-2248.

HOSPITAL 10 ANTIGUO, 206 MODERno, entre Jovellar y Vapor, primer piso, izquierda: sala, recibidor, dos cuartos, baño intercalado, cuarto y servicio criada, comedor, cocina gas, o carbón, acabada de pintar. Agua siempre, muy fresca: $30.00. Informes: La Casa Pérez, Neptuno 79: M-6224.

SE ALQUILA EL SEGUNDO PISO de Paseo de Martí número 41, entre Refugios y Colón, Puede verse. Telf. U-3674.

86 VEDADO

SE ALQUILAN LOS FRESCOS Y modernos altos de la calle Diez y Nueve número 1161, entre 16 y 18, Vedado, compuesta de terraza, sala, recibidor, cuatro habitaciones, baño completo intercalado, comedor al fondo, amplia habitación para criados, con su servicio y duchas y cocina. Precio: $34.00. Informan en el Nro. 1157. Teléfono F-4271.

EN LO MAS CENTRICO DEL VEDAdo calle Diez y Nueve Nro. 1159 entre 16 y 18, se alquila una magnífica casita compuesta de sala, dos habitaciones, cocina, patio, servicio y ducha. Precio: $13.00. Informes teléfono F-4271. La llave en el 1157, bajos.

ALQUILO 14 Nro. 255 ENTRE 17 Y 19, Vedado cuatro habitaciones demás piezas, garage, cuarto y servicio criados. FO-3103 y en la misma.

ALTOS: CALLE 27 NUMERO 905, ENtre 4 y 6, Vedado, pintándose, Agua abundante, 4 habitaciones, sunporch, sala, comedor, pantry, garage, cuartos y servicios criados independientes, etc. Informes: M-7245.

ALQUILO MODERNOS ALTOS, 23 P F., Vedado: recibidor, comedor, sala, cuatro habitaciones, baño toilet, cuarto, servicio criados y cocina gas. Telf. F-6142.

90 MARIANAO - REPARTOS

REPARTO LA SIERRA: SE ALQUIlan los amplios altos de la casa calle 8 número 7, entre Primera y Tercera. La más cómoda y ventilada del reparto. Informes allí: Jesús Canel, de 1 a 5; Y en Rayo 51, colegio de las Srtas. Leiro

91 JESUS DEL MONTE - VIBORA

UNA CUADRA DE CALZADA DEL Cerro, vendo casa antigu a 16x39 metros, buena para industria y vivienda Dueña: Estrada Palma 463 esquina a J. Delgado, Víbora.

ALQUILO: SANTA IRENE 171, ALtos, entre Flores y San Benigno: portal, sala saleta comedor tres cuartos baño intercalado cuarto y servicio de criados. Puede verse a todas horas: $45.00. M-3763

MARQUES DE LA TORRE 257, ENtre Mangos y Quiroga, una cuadra de la Calzada y media de la Iglesia de Jesús del Monte, con sala, comedor, tres cuartos; $20 00. Dueño: M-3576.

93 LUYANO

SE ALQUILA UNA CASITA CON SAla, dos cuartos, cocina, baño y un patiecito fuera. Informes: Compromiso 810, entre Rosa Enríquez y Benavides, Luyanó.

ALQUILERES

94 LAWTON - BATISTA

ALQUILO ALTOS MODERNOS: SAla, comedor, dos cuartos, baño intercalado, calentador. Tranvías y guaguas a la puerta: $17.00 B. y 14, Lawton.

98 ALQUILERES VARIOS

EN LO MAS ALTO, LO MAS FRESco y lo más alegre de la Playa de Guanabo, se alquila una casa. Véala: Avenida de la Playa entre 3 y 4. Vda. de Marill.

SAN MIGUEL DE LOS BAÑOS — para Julio Agosto casa Paco Ruz, calle Lanuza cinco portales esquina fraile baños intercalados, garages, lavadero, toda amueblada con motor. I-6344

SE SOLICITAN

4 SOLICITUD DE ALQUILERES

DESEO HACERME CARGO DE CASA de vecindad, con o sin inquilinos, que tenga buen aspecto y seriedad. Doy garantía. Hago negocio. Sr. Pérez: U-3601.

102 AGENCIAS - COLOCACIONES

«LA COMERCIAL, AGUILA No. 231 M-1149. Servimos criados, cocineros, criados, cocineras, criados, cocineros, chauffeurs y jardineros, fregadores, lavanderas, mensajeros, niñeras, personal chino, español y jamaiquino y del país, para fincas y comercio y particular. Monte y Corrales M-1149

AGENCIA «BBERS»

Cuando salga de misa de La Catedral, recuerde que nuestra antigua y acreditada Agencia cuenta con personal competente, con referencias investigadas, tanto de oficina, como doméstico, San Ignacio númeroo 16, frente a La Catedral. (Desde el año 1906): M-7739.

103 CRIADAS - CRIADOS

SOLICITO UNA JOVEN BLANCA para criada de manos que sea trabajadora y traiga referencias. Sueldo $16. Calle 11 Nro. 409 esquina a F, Vedado.

SE SOLICITA CRIADA ESPAÑOLA, de mediana edad, que sepa trabajar y tenga referencias. 18 pesos y uniformes. Calle 15 No. 802, entre 2 y 4, Vedado.

SE SOLICITA UNA CRIADA BLANca que sepa coser. Se exigen referencias, dormir en la colocación. Sueldo: $12.00. Caell C Nro. 502 esquina 21. Vedado.

SE SOLICITA UNA CRIADA BLANca, para limpiar y que entienda algo de cocina. Sueldo: $15.00. San Mariano núm. 11, esquina Párraga.

SE SOLICITA CRIADA EN CAMPAnario 90, bajos, entre Neptuno y San Miguel. Para tratar: después de las 12 del día.

SE SOLICITA SIRVIENTA MEXICAna o española, para cocinar y limpiar, que sea formal y de 30 a 40 años. Sueldo: $15.00. Víbora, Carmen, 16 entre San Lázaro y San Anastasio, a cuadra y media de la Calzada. Informes: X-1533.

SOLICITO MUCHACHITA PARA LIM piar y fregar que viva cerca de la colocación y dormir fuera. Milagros 307 entre Zayas y Cortina. Santos Suárez.

SE SOLICITA UNA MUCHACHA blanca para cuartos, que le gusten los niños. Sueldo: 8 pesos. Calle B. número 559, esquina a 25. Vedado.

SE SOLICITA UNA CRIADA DE MAno, con referencias. Sueldo: $10.00. Puede dormir en la colocación. Luis Estévez 8. Víbora.

104 COCINERAS Y COCINEROS

NECESITO SEÑORA PARA COCINAR y limpiar. Agua Dulce número 11, carpintería.

SE SOLICITA UNA SEÑORA DE MEdiana edad, española, para los quehaceres de un matrimonio, que sepa cocinar. Sueldo: $15.00. San Nicolás 121, segundo piso, entre Reina y Estrella.

SOLICITO JOVEN ESPAÑOLA PAra cocinar y limpiar 3 de familia. Dormir colocación y referencias. Sueldo: $15.00 y uniformes. Avenida Sexta entre 10 y 11, Ampliación de Almendares.

SE SOLICITA BUENA COCINERA, que sea dispuesta y muy limpia, dormir colocación. Buen sueldo, San Nicolás 42, bajos.

109 COSTURERAS - MODISTAS

SE SOLICITAN DOS OPERARIAS que cosan bien con modista. Calle 21 entre Paseo y A, Nro. 708 apartamento Nro. 13

110 LAVANDERAS-LAVANDEROS

SOLICITASE JOVEN BLANCA PAra lavar, planchar y ayudar limpieza. Sueldo: $15.00. Se desean informes. Calle B, número 655, bajos, Vedado, de 9 a 2.

111 CHOFERES

DESEO CHOFER QUE SEPA TRABAjar en particular. Si no es bueno y sabe cumplir con su deber, que no se presente. Calle 8 número 29, entre 11 y 13, reparto Almendares.

114 AGENTES - VENDEDORES

AGENTES AMPLIOS, REFERENcias y presentación con experiencia en Seguros, para compañía seria. La Metropoloitana Nro. 242 de 3 a 5 p.m.

AGENTE: NECESITO PARA TRABAjar una acreditada marca de tabacos de Santa Clara. Es necesario que tenga recursos propios y estar bien relacionado con el comercio, principalmente con el de vidrieras. Hay negocio importante para el hombre diligente que quiera trabajar. Informes: hotel «San Carlos», departamento 607. Sr. Gutiérrez, de 8 a 12 a. m. y de 4 a 6 p. m., los días 10, 11 y 12, únicamente.

117 SOLICITUDES VARIAS

COMERCIANTE DE MUCHA EXPEriencia reción llegado de Europa, de nacionalidad cubana, habiendo vivido 25 años en España y conociendo toda Europa, desea negocio para trabajar a crédito, se trata de persona muy seria, nada de intermediarios, sólo se trata con el interesado. Teniente Rey Nro. 90, 2o.

$60.00 MENSUALES SE PUEDE GAnar; puedo demostrársele con pruebas. Pase de 8 1/2 a 10 a.m. por O. Reilly 89. Sr. López.

VENDEDOR-CHOFER

Se necesitan dos para zona y producto exclusivo, facilitándole camión completamente nuevo, autorizándosele para poder vender otros artículos. Garantía en metálico. Sr. Ubat. Telf. U-1756.

SE OFRECEN

118 CRIADAS-CRIADOS

AN ENGLISH SPEAKING YOUNG man seeks position as paiter or Valet Expert in pressing and fine danning Best reference Jack F-2850.

DESEA COLOCARSE UN JOVEN CUbano de criado o camarero, con referencias. Telf. U-3750

SE DESEA COLOCAR UNA CRIADA del interior. Llame: Telf. F-2784.

SUSCRIBASE Y ANUNCIESE EN EL «DIARIO DE LA MARINA»

SE OFRECEN

118 CRIADAS-CRIADOS

AN ENGLISH SPEAKING GIRL seeks position as nurse or maid Call. Telf. F-6993. Calle 8 número 253, Vedado.

SE OFRECE UN JOVEN QUE DEsea trabajar de criado de mano, pinche de cocina o camarero: U-6843.

SE OFRECE MUCHACHA FINA, ESpañola, para cuartos y costura, acostumbrada al servicio fino de buenas casas y con buenas referencias. Telf. M-1307.

DESEA COLOCARSE EXPERTA COcinera española, o para todo siendo corta familia. (No se coloca menos de $18.00 o $20.00). Tiene referencias de buenas casas. Duerme fuera. Telf. M-1959.

SE OFRECE CRIADA PARA CUARto o comedor con referencias, salgo a los repartos o alguna playa o finco o manejadora. Informes Telf. M-1149 Aguila 231

DESEA COLOCARSE UNA SEÑORA fina española de mediana edad para cuartos y coser o para el comedor. Tiene quien la garantice. Telf. F-5436

SE DESEA COLOCAR UNA ESPAñola para todo el servicio de corta familia. Es trabajadora y sabe cumplir con su obligación. Tiene referencias. No le importa ir fuera: F-6777.

SE OFRECE CRIADA JOVEN, PAra limpieza de cuartos o comedor. También trabajo de manejadora. Tengo referencias, duermo en la colocación y salgo a los repartos, finca o playa: F-3031.

DESEA COLOCARSE SEÑORA DE mediana edad, para enseñanza de leer, bordar, tejer. Lo mismo cocina que lava, plancha o cocina. Es del campo, no tiene pretensiones, Telf. M-2780.

DESEA COLOCARSE UNA JOVEN española, de criada de mano, o para cuartos. Sabe coser, o para lavar y planchar. Tiene buenas referencias. Telf. U-2753.

DESEA COLOCARSE JOVEN DEL país, para criada o manejadora. Va a los repartos, sin pretensiones. Informes: A-7740.

JOVEN DEL PAIS, BUENA PRESENcia, ofrécese para criada de cuartos, comedor o de mano. También cocina, es repostera Va al campo, también. Informes: FO-1077.

SE DESEA COLOCAR UNA MUCHAcha española, para criada de mano o cuartos. Tiene referencias y sabe trabajar. Telf. F-6018.

SE DESEA COLOCAR UNA MUCHAtha blanca para criada de mano, de cuarto o manejadora. Tiene buenas referencias. Telf. F-6565.

SE DESEA COLOCAR JOVEN ESPAñola, para criada de mano, de cuartos o para cocinar y limpiar siendo matrimonio solo, desea casa de moralidad. Tiene referencias. Telf. Telf. M-6660.

DESEA COLOCARSE UNA JOVEN del campo, 16 años, para criada de cuartos o de mano, muy práctica y trabajadora. Informan: Telf. U-6606.

SE DESEA COLOCAR MANEJADOra española para cuartos o comedor también sabe zurcir y planchar ropa fina. Es formal y trabajadora, tiene muy buenas referencias. Telf. I-6990

SE OFRECE UN JOVEN ESPAÑOL, de criado de manos, tiene muy buenas referencias de las casas donde ha trabajado. Informan por el teléfono F-6068

DESEA COLOCARSE UNA ESPAñola para criada de manos o de cuartos, sabe cumplir con su obligación, tiene referencias, no le importa ir a los repartos. Informan en el teléfono X-1651.

DESEA COLOCARSE ESPAÑOL DE mediana edad para segundo criado de casa particular, etc. Sabe servicio a la rusa y tiene buenas referencias. Telf. F-3141

JOVEN ESPAÑOL SE OFRECE PAra criado de casa particular acostumbrado a servir muchos años mesa; buenas refrencias. F-2975

UN JOVEN DE COLOR DESEA COlocarse de criado de mano o para limpiar por horas. Tiene referencias. Telf. F-6205.

DESEA COLOCARSE UNA ESPAÑOla joven para criada de cuartos o de manos, con referencias. Teléfono: F-6039

DESEA COLOCARSE UNA JOVEN española para crjada de mano o manejadora. Informes: Vives 170, Habana, entre Carmen y Rastro.

JOVEN CUBANA, DESEA ENCONtrar casa seria, para limpieza o ayudar quehaceres. Llamen: Telf. M-3032, después de las 12 p. m. No repartos.

DESEA COLOCARSE BUEN CRIADO español, acostumbrado a todo servicio fino. Lleva 14 años en casas de familias conocidas que le garantizan su buen servicio y honradez. Inmejorables referencias de las que casas que ha trabajado. Telf. F-6253.

SE OFRECE UN BUEN CRIADO ESpañol, honrado, y con buenas referencias de casas donde ha trabajado. No es pretensioso. Telf. F-6051.

SE DESEA COLOCAR UNA ESPAÑOla para cuartos o manejar. Sabe su obligación y buenas referencias. No importa los repartos. Telf. F-5407.

SE COLOCA ESPAÑOLA PARA CRIAda de mano o cuartos. Tiene referencias. Telf. F-5553.

SE DESEA COLOCAR JOVEN ESpañola para todos los quehaceres de matrimonio solo. Sabe cocinar bien y servir bien la mesa. Telf. M-4778.

DESEA COLOCARSE UNA JOVEN blanca, criada cuarto, manejadora, de buena presencia. Tiene referencias. Telf. F-6103.

SE OFRECE JOVEN ESPAÑOLA, PAra comedor o cuartos, fina y de buena presencia, o cocinar y limpiar a corta familia. Tiene referencias. Telf. A5-0622.

DESEA COLOCARSE UNA JOVEN para limpiar y lavar. No menos de $15.00. Preguntar por Gloria: A-6497.

SE DESEA COLOCAR UNA SEÑORA de mediana edad, de criada de mano. Sabe su obligación, es trabajadora y formal: U-5470.

119 COCINERAS-COCINEROS

SE DESEA COLOCAR UNA EXCElente cocinera repostera de absoluta honradez, tiene buenas referencias Para informes en los teléfonos F-6267 A-8321 prefiere el Vedado.

SE DESEA COLOCAR UN COCINERO repostero que sabe muchos dulces, muchos platos distintos, mu limpio, sin pretensiones, tiene referencias de casa fina, sabe cumplir con todas sus obligaciones. Telf. F-6108

DESEA COLOCARSE SEÑORA ESPAñola, para cocinar o quehaceres de corta familia, 18 número 3, entre 7 y 9, Vedado. Telf. F-6190.

EXPERTA COCINERA ESPAÑOLA, cocina de todo. Lo mismo para matrimonio solo. FO-2722

COCINERO FINO PARA FAMILIA que le guste confeccionar un menú variado y no sea rutinaria, toda clase postres y pasteles americanos limpieza hombre solo, español A-6918, (Luz 90.)

SE OFRECE UN COCINERO REPOStero chino, cocina a la criolla, española y americana, tiene 19 años práctica, desea colocarse casa particular o comercio, con buenas referencias. Informes teléfono M-9164, Angel Tan.

SE DESEA COLOCAR UNA JOVEN de criada, entiende de cocina, duerme en la misma, tiene referencias, llamar al F-6282

SE OFRECE COCINERA PARA COcinar y limpiar o cocinar y ayudar o cocinar solo, desempeño una buena cocina. Duermo en la colocación o fuera y salgo a los repartos. Aguila 231: M-1149.

SE OFRECEN

119 COCINERAS-COCINEROS

UN BUEN COCINERO REPOSTERO joven chino sabe cocinar criolla, americana, española y pastelería y platos finos y variados, bien limpio, con buenas referencias, desea colocarse en casa particular u hotel. Teléfono A-9063

SE OFRECE COCINERA CON BUEnas referencias, cocina solo; y también una criada para cuartos, comedor. Dormimos en la casa y también en los repartos: F-3031.

SE DESEA COLOCAR UNA BUENA cocinera y repostera española. Tiene buenas referencias, es limpia y trabajadora. Sueldo: no menos de 20 pesos. Informes: A5-4361.

SE DESEA COLOCAR UNA ESPAñola para cocinar o limpiar. Sabe cumplir con su deber, no duerme en la colocación Telf. M-4632.

SE DESEA COLOCAR SEÑORA DE color, de mediana edad, para cocinar, cocina de todo. Tiene buenas referencias. Informes: Tef. M-4774, Calzada de Luyanó 111.

DESEA COLOCARSE UNA MUCHAcha española, para cocinar y limpiar a un matrimonio, o para criada de mano. No le importa ir al campo. Desea casa de moralidad. Telf. U-5470

SE DESEA COLOCAR UN COCINEro repostero y pastelero, joven, blanco, lo mismo en casa particular que en el comercio. Tiene buenas referencias. Llame: Telf. M-5536.

AN ENGLISH COLORED GIRL WIshes position as cook or maid with a couple or bachelor, has reference, english or american, preffer, Telf. A5-1942.

SE DESEA COLOCAR UNA JOVEN de color, para cocinar o para cocinar y limpiar, o de criada de mano. Telf. F-4261. Tiene buenas referencias.

SE DESEA COLOCAR UNA COCINEra repostera. Tiene recomendaciones y no le importa salir al campo. Telf. F-6115.

SE DESEA COLOCAR UNA JOVEN de color, cocinar o manejadora o criada de cuartos, tiene referencias. Llame a F-2466

UNA SEÑORA DE COLOR DESEA colocarse para cocinar solamente o para limpiar. Informes: teléfono U-2511

SE DESEA COLOCAR UNA SEÑORA española de mediana edad para cocinar y limpiar corta familia casa chiquita o lavandera. Telf. F-6086

SE OFRECE UN CHINO COCINERO y repostero, desea colocarse casa particular, sabe cumplir con su obligación, cocina bien a la criolla y española y americana. Informan: Campanario núm. 111, habitación 8, entre Dragones y Salud, preguntar por Manuel Heng Tang.

SE DESEA COLOCAR EN CASA PARticular, un buen maestro cocinero y repostero, joven, chino. Cocina española y francesa. Tiene recomendaciones y sabe cumplir con su obligación. Informes: Manrique número 112. Telf. U-2902.

SE DESEA COLOCAR UNA JOVEN del país, para cocinar o limpiar. Preguntar por Cecilia. Informan: Telf. U-3750.

DESEA COLOCARSE UNA BUENA cocinera. Tiene referencias, ayuda a la limpieza. También acepta para criada de mano, cuartos o manejadora. Duerme o no en la colocación: M-3339.

SE OFRECE UNA JOVEN PARA COcinar y limpiar, o para manejadora. Tiene referencias. Telf. A-8297. Estrella 79, esquina Manrique.

SE OFRECE ESPAÑOLA PARA COcinar y limpiar a corta familia. Es muy formal y duerme en la colocación. Sueldo: 18 pesos en adelante: M-2183.

120 MANEJADORAS

SE DESEA COLOCAR UNA MUCHAcha para manejar un niñito, es limpia y tiene referencias; puede llamar a este mismo Telf. U-3390, de color.

SE OFRECE UNA MUCHACHA BLANca, de absoluta moralidad y buen carácter, para manejadora, Avenida de la Universidad número 2, segundo piso. Vedado.

SE DESEA COLOCAR UNA MUCHAcha española, para manejadora o para cuartos. Tiene recomendaciones. Telf. FO-2615, ferretería.

125 CHOFERES

SE DESEA COLOCAR UN BUEN chofer. Tiene muy buenas referencias. Telf. FO-2713.

SE OFRECE CHOFER ESPAÑOL, 31 años, para carro particular o camión, 2 años y medio con Adolph Kate, y 10 años con ferretería, sin pretensiones. Antonio García. Teléfono M-7730.

CHAUFFEUR DESEA COLOCARSE en casa particular experto en toda clase de máquinas, sin pretensiones y buenas referencias, desea casa seria Bodega Libertad y Juan Delgado de 7 a 7. Telf. I-7234

SE OFRECE UN CHAUFFEUR BLANco soltero sin pretensiones con muy buenas referencias. Infórmese teléfono M-4202 de 9 a 11 a.m. y de 2 a 4 p.m.

DESEA COLOCARSE UN BUEN CHOfer, experto en toda clase de máquinas y mecánica, sin pretensiones, y con esmeradas referencias de buenas casas. Telf. M-1959.

129 OFICINISTAS

SE OFRECE JOVEN CUBANO PARA ayudante de oficina con conocimientos de inglés u otro trabajo análogo o casa comercial con amplias referencias. Informan F-6017, en la misma un choffer.

SE OFRECE JOVEN CUBANO CON dos años de preparación en Bocaling Green Business Uniersity

COMPRAS

17 MUEBLES Y PRENDAS

A-8277: COMPRO MAQUINAS DE COser, máquinas de escribir, burós, archivos metálicos, prendas, objetos de Arte, baúles, maletas, pianos, radios, frigidaire, ropa de hombre. Llame: A-8277.

COMPRAMOS JOYAS

Antiguas y modernas, con y sin brillantes y piedras, relojes de oro, rosarios y objetos de plata, porcelana, adornos finos y bronces.

PIGNORAMOS Y CAMBIAMOS

Necesitamos mercancía.
Vamos a domicilio.
Solicitamos lotes.
«LA SEGUNDA IMPERIAL»,
Corrales 157, esq. a Figuras.
A-9640.

A-6620: COMPRO MUEBLES

Juegos de cuarto, comedor, sala, piezas sueltas, neveras, refrigeradores, máquinas de coser y escribir, muebles de oficina, radios y equipajes. Liquido casa de huéspedes. «La Moderna». Salud 3: A-6620.

A-7190: COMPRO MUEBLES

De todas clases. Pagamos más que nadie. Vendemos y cambiamos. No venda sin antes llamar al **A-7190. La Casa Otero, Suárez 45, cuntre Apodaca y Goria.**

A-7795: COMPRA MUEBLES

De todas clases. Pagamos más que nadie. También vendemos, cambiamos y alquilamos. No venda sin antes hacer una llamada: A-7795. Vamos en el acto. «La Honradez». Máximo Gómez número 75.

U-2530: COMPRO MUEBLES EN GEneral. Liquidamos casas completas: pianos, máquinas coser y escribir, objeto de arte, adornos, porcelana, plata, bronce, vajillas, libros, oficina. Compramos todo. Negocio rápido. Teléfono U-2530.

U-5154: COMPRO MUEBLES

Modernos, todas clases de máquinas coser. Pagamos más que nadie. Vendemos, cambiamos y aceptamos muebles en fondo. No venda sin antes llamar a Díaz y Chao Neptuno número 137 y 200: U-5154.

COMPRO MAQUINAS

Singer, escaparates, camas hierro, neveras, burós, libreros, pago más que nadie, llamen A5-1252, Angeles 34, mueblería.

18 UTILES DE OFICINA

COMPRO MUEBLES DE OFICINA: máquinas escribir, sumar y calculas, cajas caudales, archivos, sillas giratorias, baúles y maletas, oro, plata y brillantes. Pagamos más que nadie. «La Nacional», Villegas 93: A-9915.

19 LIBROS E IMPRESOS

NO REGALE SUS LIBROS ANTIguos a librerías de viejo. La librería **Albela** se los compra, pagándole más que nadie. Belascoaín casi esquina a San Rafael. Telf. U-5783.

LIBRERIA MONSERRAT COMPRAmos Bibliotecas de ediciones libros en todas cantidades, no venda sus libros sin que le demos precios. Pagamos como nadie. Llame teléfono M-1502.

23 OBJETOS VARIOS

COLECCIONISTAS COMPRO SELLOS de Correo. Zúñiga, Edificio Bacardí 309.

Arrendamientos

A-1 FINCAS RUSTICAS-URBANAS

ALQUILAMOS FINCA RUSTICA UNA caballería y 94 cordeles, en el Calvario. Linda por el norte con el camino de Arroyo Naranjo. Tiene residencia, pozo y árboles frutales. Alquiler $25.00, dos meses fondo. Bufete Fernández y Cuadrado. O-Reilly 26, altos M-2602.

ARRIENDO CASA DE CAMPO MOderna, jardín, portal, sala, comedor, 3 cuartos, y servicio de criados; 3 mil metros tierra y frutales, agua corriente y luz eléctrica. Villa Eva, finca Mora chica, carretera de Diezmero a San Miguel ruta Nro. 8, teléfono I-3082 $30 mensuales.

¡OPORTUNIDAD! URGENTEMENTE cedo contrato inquilinato, por año, a persona que conozca giro, no sea subarrendador. Informes: Jesús María 45, por Damas, de 10 a 3.

SE ARRIENDA LA FINCA «BIjirita», a veinte y dos kilómetros de la Habana, entre Wajay y Santiago de las Vegas. Magnífica para ganado. Informes: Dr. Belt, Empedrado 16: M-3071, FO-1603 y FO-2268.

ARRIENDO ESTANCIA GUANABAcoa, carretera de Guanabacoa, lindando caserío Luyanó, fondo talleres madera Gómez, próxima Matadero y apeadero de ganado, mar de caballería, buenas tierra, corrales, arboleda, modesta y amplia casa. Mucha agua. Telf. F-5109.

Reparaciones

42 MUEBLES Y PRENDAS

¡Repare a tiempo su nevera!

Rionda, Esmaltados por calefacción eléctrica. Infanta 1,059. Teléfono: U-3968.

ARREGLE A TIEMPO SUS MUEBLES

A-9284: Tapizamos, barnizamos o reformamos muebles a reducido costo, dejándolos enteramente nuevos. Esmaltamos «Duco». Especialidad mimbres y neveras. Llame y pasaré por su casa, sin costo para usted.
RODRIGUEZ
Estrella núm. 79.

«GARCIA ESPINOSA», MUEBLEría y tapicería, San Rafael y Soledad. Hacemos trabajos de tapicería, reconstrucción, pintura y decoración. Mejor trabajo y mejores precios, porque somos obreros, directores y propietarios. Nuestro teléfono: U-1424. English spoken.

EXPERTO TAPICERO: U-1915. TEléfono: U-1915. Se ofrece para toda clase de tapicería y barnizados a precios módicos y arreglos de todas clases de muebles, por malos que estén. Se hacen cortinas, fundas, forro lámparas. Llame hoy mismo y pasaré por su casa sin costo alguno para usted. Gervasio 110, entre San Miguel y San Rafael. Neggss, tapicero, Neggss.

REPARAMOS SUS MUEBLES POR poco dinero, dejándolos nuevos. Casa Pardo. U-5761. Los modernizamos, barnizamos a muñeca y esmaltamos «Duco». Pinturas mimbres a vapor y neveras. Tapicería en general. Azoramos espejos. Trabajos garantizados. San Rafael número 130.

REPARACION DE MUEBLES: BARnizo a muñeca, encero, reformo y les hago nuevos. Esmalto y arreglo neveras. Tapizo toda clase de muebles. Llame: Telf. I-3736 y se convencerá. Sergio.

REPARACIONES DE MUEBLES
CASA «CORO»
Barnizamos toda clase de muebles y tapicería. Especialidad en colores, combinaciones de maderas y chapas. Limpieza de muebles a domicilio. Estrella 27, entre Aguila y Angeles.
Teléfono: M-2127.

VENTAS

48 CASAS

VENDO CASA AZOTEA CITARON, con sala, saleta, 5 cuartos en 3.100 pesos, Peñalver 66 entre Campanario y Lealtad, de 2 a 5, dueño en la misma. Véame Sr. don Miguel, haremos negocio.

AMPLIACION DE ALMENDARES SE vende casa jardín, portal, sala, comedor, 3 cuartos, baño completo, cocina, pantry, cuarto y servicio criados, garage, patio. Telf. A-8266 horas laborables.

NEGOCIO GRANDE. — VENDO UNA casa con cinco cuartos al fondo, de mampostería en $4.500.00. Informa: Manuel Fernández. Lanuza y la bodega. Telf. FO-3417.

PLAYA DE SANTA FE

Se vende o se alquila. Se vende una casa de mampostería y tejas, de portal, sala, hall, dos habitaciones, comedor, cocina, baño completo con agua caliente, garage, situada en la calle Principal 181. Precio: $1,700. Informes: Telf. FO-7518, o en la misma Playa, en el 174. Una más en la calle Principal número 252, compuesta de jardín, portal, sala, tres habitaciones, cuarto criados, comedor, cocina, baño completo con agua caliente, garage en el patio con servicios para el chofer, situada en la orilla del mar. Precio: $2,250. Informan en la misma dirección y teléfono anteriormente citados. Ambas casos también se alquilan para la temporada.

DOS PLANTAS MODERNAS: $8,500. Aramburo próximo Zanja, amplio. Cada piso: 4 cuartos, baño completo, etc. Renta antigua $70.00 mensual. Benítez, Malecón 304, bajos, esquina Escobar. 12 a 4.

VENDO: HABANA, MUY BARATO, que me embarco, edificio 4 casas y 14 apartamentos, rentando $120.00 Precio: $7,500 Edificio 4 casas grandes, 10 apartamentos, rentando $200 $18,500. Edificio con 16 casas, rentando $120.00, en $10,000. Obrapía 33, Bolsa. Andrés Pérez, café «Internacional», Monte y Zulueta, de 3 a 5 y media.

ALMENDAREE

Preciosa y moderna casa esquina, rodeada jardines: portal, sala, hall, 3 cuartos, baño intercalado, comedor, cocina, garage; $3,600. O-Reilly 11, departamento 407: M-1072.

VIBORA

Moderna residencia, sólida construcción: jardín, portal, sala, 3 cuartos, baño intercalado, comedor, cocina, patio, soberbios pisos. Techos monolíticos: $3,500. O-Reilly 11, departamento 407: M-1072.

$800.00 CONTADO Y $490.00, A PAgar doce pesos mensuales. Vendo amplia y cómoda casa en Santa Amalia, con 750 varas. Verse todo el día, con sereno del parque Santa Amalia.

EN LO MEJOR DEL VEDADO: CAlle 17, entre L. y M., se vende casa tres cuartos, baño, dos cuartos y baño criados. Solar mide 12 por 36. Precio: $12,000. Informes: FO-1372.

QUINTA AVENIDA FRENTE AL MIramar. Se vende casa moderna, cinco cuartos, dos baños, cuarto y baño criados, garage, etc. Solar mide 15 por 50. Informan: FO-1372.

¡DOS REGALOS!

Casa moderna con portal, sala, saleta, baño intercalado, patio, traspatio, en Almendares, junto tranvías: $2,500; otra, mampostería, cómoda, próxima Hipódromo y Calzada Marianao: 1,100 pesos: M-6513.

SE VENDE EN $2,500, CASA EN FLOrida entre Misión y Gloria, de 6 por 40. Gana $40.00. Dueño Valdés: I-6238. Villanueva 10.

VENDO CASA: CARBALLO 4, UNA cuadra de la Calzada del Cerro, 2 plantas. Informan: Cerro y Consejero Arango, bodega.

VENDO CASA: ANTON RECIO NUmero 6, entre Monte y Tenerife, 3 plantas y apartamento en la azotea. Informan: Cerro y Consejero Arango, bodega.

VENDO CASA PEGADA EGIDO $7,000, renta $80.00, 2 plantas. Vendo una casa, 3 cuartos, $1.100 pesos. Vendo esquina an $5,000, Marianao. Cambio propiedades en La Habana y repartos. Informes: Galiano 125. García.

PORTAL, SALA, 3 CUARTOS, SALA recibidor y comedor, techos monolíticos, $1.600, persianas 3, bañadera, inodoro, laabo, ducha y lavadero. Proyecto exclusivo de Francisco Valdés; para ver una terminada o hacer una igual, en seis plazos de $266. I-6235; naves a $16.00 metro, muy grande $15.

SE VENDEN TRES RESIDENCIAS sin estrenar, juntas o separadas. La última palabra en fabricación. Baños en colores, etc. Gran negocio. Tengo para todos los gustos y precios varios. Calle 14 entre D y E Almendares, a todas horas. Nicolás Gómez, Constructor.

REPARTO BUENAVISTA
$300.00 CONTADO, $1,100 PLAZOS
RENTA: $18.00

Avenida Octava número 28, entre 6 y 7: portal, sala, comedor, 2 habitaciones, baño, cocina y jardín, mampostería, azotea y tejas, calle asfaltada. Informes: Sr. Silva: FO-2149. Oficina: Avenida 7 número 88, entre 5 y 6, Buenavista.

CASAS EN VENTAS
CALLES COMERCIALES

Galiano, 3 plantas, con comercio: $18,000; Neptuno, 2 plantas, con comercio: $20,000; Monte, 2 plantas, con comercio: $25,000; Aguila, 2 plantas, esquina, con comercio: $28,000; Reina 2 plantas, esquina, con comercio, 16 por 40: $90,000; Belascoaín, esquina, 2 plantas, con comercio: $28,000. Informes: J. P. Quintana e Hijo, Chacón 23: M-8182.

VENDO CHALET, VEDADO, ENTRE calles letras: 7 cuartos, 2 baños, 2 garages, etc., lujoso. Casa 2 plantas independientes, 440 metros, fabricación monolítica: $8,000. Ortega. Telf. I-3990.

VENDO ACABADA DE FABRICAR, dos plantas independientes, cerca Belascoaín: sala, 3 cuartos, baño, comedor, cocina, techos monolíticos, citarón, carpintería cedro, toda decorada. Renta: $68.00. Regalada, en $6,800: A5-4951. Suárez.

CALLE MANRIQUE

Vendo lindísima casa de dos plantas. Construcción moderna, citarón, placa monolítica y carpintería de cedro. Mide una superficie de 300 metros cuadrados. Compuesta de sala, vestíbulo, recibidor, 5 cuartos, dos baños intercalados, comedor, cocina, cuarto y servicio de criados, patio y traspatio. Altos: iguales. Precio: 27,500 pesos, con $11,500 de contado y $16,000 al 6 por ciento moratoriados. Informes: J. P. Quintana e Hijo, Chacón 23: M-8182.

LAWTON: $3,500

Vendo casa moderna, una planta. Compuesta de portal, sala, comedor, 3 cuartos, baño intercalado, garage, patio y traspatio. Mide 10 por 40. Situada próxima a Concepción, frente al tranvía. Informes: J. P. Quintana e Hijo, Chacón 23: M-8182.

SE VENDE

Sutuosa residencia, compuesta de jardín, portal, recibidor, sala, biblioteca y bar, hall, cuatro grandes habitaciones con dos baños en colores, lo más bonito de La Habana, comedor, pantry y cocina, terraza al fondo, cuarto de criados y garage. Calle 8, entre 11 y 13, reparto Nicanor del Campo, Almendares. Telf. X-1260.

VENTAS

48 CASAS

SE VENDE LINEA Y J 252, ESQUIna de fraile, jardín, portal, 8 habitaciones, grandes sala, sall, comedor, pantry, 2 cuartos criados. Total: 1319 metros. Informan en la misma.

VENDO DOS CASAS UNA EN EL Vedado y otra en Almendares pegada al tranvía, magníficas. Precio: $2,800 y $2,900. Ortiz, Oquendo No. 20. Telf. U-3979.

SE VENDE EN EL VEDADO CASA de construcción moderna de lo mejor, estilo chalet, siete habitaciones, dos plantas, baños intercalados, patio garages, árboles. Informan en la misma. Calle E 456 entre 19 y 21.

VENDO CHALET JARDIN, PORTAL, sala, 2 cuartos, comedor, baño, cocina patio y tres casitas interiores, con entrada independiente. Construcción moderna. Calzada de Arroyo Apolo frente al cine Ensueño. Teléfono: I-5796.

ALMENDARES: CALLE B

Frente a la línea del tranvía: jardín, portal, sala, hall, 4 habitaciones, 3 baños, citarón, carpintería de cedro y caoba; monolítico, garage y traspatio; 2 meses de fabricada, 182 metros de fabricación. José B. Fernández. Obrapía 36, M-7430 y M1506.

FAMILIA VENDE CUARTO MOderno $60.0, $95.00 con chiforraber 3 cuerpos, $155.0. Comedor Renacimiento, $65.00. Espejo dorado $10.00. Máquina escribir Royal portátil $35. Sitios 111. Campanario y Lealtad.

VENDO MIRAMAR 12, ENTRE TERcera y Quinta Avenida, Regio chalet, sala, cuatro cuartos, dos baños de lujo, hermoso comedor, terraza, tres cuartos de criados, garage. Véala a todas horas. FO-2247.

VENDO CASA CHICA, DOS PLANtas, acabada de fabricar, todo de primera, en la calle San Nicolás, inmediata a Monte y Vives, servicios sanitarios de la mejor, propia toda para establecimiento, como botica, bodega, etc.; y los altos, para corta familia. Hace esquina fraile, muy fresca. Precio económico. Informa dueño: Telf. U-5406. Belascoaín 18.

BOLETIN DEL DIA

PEDRO DE LA CUESTA
INVERSIONES
A-8697

VEDADO: CALLE 23

Esquina A., residencia de tres plantas, moderna. Compuesta de jardín y portal alrededor, recibidor, hall, sala, comedor, vestíbulo, baño completo, garage para dos máquinas, dos cuartos de criados, cuarto de chofer. En la segunda y tercera plantas: 6 grandes habitaciones, recibidor, hala de recibo, 4 baños completos en colores, terrazas, etc. Puede dejar hipoteca moratoriada de $14,000, con intereses al día. Cómprela con $23,000 Pedro de la Cuesta: A-8697 y FO-2419.

REPARTO ALMENDARES
14 Y D ESQUINA

La residencia modelo del reparto. Chalet estilo americano, completamente nuevo, fabricado para vivirla su propietario. Compuesto de jardín, portal, sala, living room, comedor, cocina espléndida, cuarto de criados y servicios, garage, patio. En los altos: escalera de mármol blanco y negro recibidor, dos habitaciones con su baño intercalado y otra habitación con su baño, terraza. Véala. Pedro de la Cuesta: A-8697 y FO-2419.

REPARTO ALMENDARES
C ENTRE 14 Y 16

$7,500: Compuesta de jardín, portal, sala, recibidor, gran hall, tres habitaciones, baño intercalado completo, comedor al fondo, cocina, cuarto y servicios de criados, garage al frente, patio y traspatio. Pedro de la Cuesta: A-8697 y FO-2419.

LA SIERRA
CALLE 12 Y C, ESQUINA

$9,000: Precioso chalet, fabricado por Max Borges, acera de sombra. Compuesto de jardín alrededor, portal, vestíbulo, sala, comedor, servicio de familia, cuarto con baño completo, cocina, pantry, cuarto de criados y de chofer, terrazas, garage. En los altos: terrazas al frente y al fondo, tres habitaciones con baño intercalado y cuarto de budoir. Completamente moderna. Puede dejar si quiere $3,000 en hipoteca moratoriada con intereses al día. Cómprela con $6,000. Pedro de la Cuesta: A-8697 y FO-2419.

AMPLIACION ALMENDARES
AVE. 1a. ENTRE 9 Y 10

$7,000: Facilidades. Residencia compuesta de jardín, portal, sala, hall, cuatro habitaciones, baño intercalado completo, comedor al fondo, cocina, patio y traspatio. Mide: 14.74 por 47. Es un regalo. Pedro de la Cuesta: A-8697 y FO-2419.

AMPLIACION ALMENDARES
SEXTA AVE. ENTRE 11 Y 12

$6,000: Residencia compuesta de jardín, portal, sala, comedor, tres habitaciones, baño intercalado, cocina, pantry, terraza, traspatio con frutales, dos cuartos de criados con servicios y lavaderos, garage al fondo. Mide: 12 por 47. Para verla, llame a Pedro de la Cuesta: A-8697 y FO-2419.

BUENAVISTA
7 ENTRE AVDAS. 10 Y 11

$2,800: Casa monolítica, compuesta de jardín, portal, sala, hall, 3 habitaciones, baño intercalado completo, comedor al fondo, cocina, garage y patio. Renta: $25.00. Es un regalo. Para verla, Pedro de la Cuesta: A-8697 y FO-2419.

CERCA CALZADA COLUMBIA
GODINEZ LETRA G

$2,200: Casa de portal, sala, dos habitaciones, comedor, baño completo, cocina, cuarto, servicio y patio, a cuadra y media de la Calzada y a media cuadra del tranvía. Renta: $20.00. Peedro de la Cuesta: A-8697 y FO-2419.

ALTURAS DE ALMENDARES
AVENIDA DE LOS ALIADOS

$7,300: Compuesta de jardín, portal, sala, comedor, hall, tres habitaciones, baño intercalado, cocina, cuarto y servicio de criados, traspatio, garage y cuarto y servicios de criados. Mide: 15 por 30. Para verla, Pedro de la Cuesta: A-8697 y FO-2419.

HABANA
CONCORDIA Y GALIANO

$30,000. Tres plantas independientes, moderna, citarón y monolítica. Cada planta se compone de sala, recibidor, hall, 4 habitaciones, baño intercalado, comedor al fondo, cocina, pantry, cuarto y servicios de criados y patio. Magnífica para renta. Para verla, Pedro de la Cuesta: A-8697 y FO-2419.

OBRAPIA NUM. 36
DEPARTAMENTO 1No.

SE VENDE LA HERMOSA CASA DE Calzada esquina a I, Vedado, con 9 amplísimos cuartos, 3 grandes salones de mármol, portales corridos, construcción de cantería, con 2,500 m2. terreno, esquina fraile, garage aparte para 8 máquinas, propia para clínica, colegio o fabricar casa apartamentos. Grandes facilidades de pago. Trato directo. Manzana Gómez Nro. 264.

VENTAS

48 CASAS

COMPRE ESTA BELLA CASA
ALMENDARES

Calle 14 esquina D se vende esta moderna casa esq. de fraile fabricada en terreno amplio de 512 metros consta de jardín frente y costados portal, gabinete, sala, 5 cuartos (cuarto alto) con su servicio garage. Espacioso comedor al fondo: gran hall al centro, servicio de criados, patios lateral y traspatio, en $10.750. Informes directos al comprador. Victoriano Alvarez en la misma esquina de 14 y D. FO-3786.

EN VARADERO. CONSTRUYE AMplia y arregla toda clase de casas y chalets. Se dan informes y garantías. José Gardell Garrigó. Avenida 1a No. 27. Cárdenas.

SU DINERO GUARDADO EN EL SAca-saca, se quedará sin nada. Las casas están subiendo considerablemente. Bendeciirá usted la hora de encontrar estas gangas:

SANTOS SUAREZ: ¡PRECIOSA! SE rifa en $1,950; otra, Belascoaín: $2,850; Cerro, Pezuela: $1,350; Vedado, 23: $2,000 y piso; casita La Tropical: $1,400, o menos; solar, Almendares: $850.00. Informes personales, Tejadillo 17: A-6558. Alvarez Cuervo.

Sama No. 25 Marianao

Se vende en 10,000 dólars esta amplia casa, propia para escuela, club, industria o familia numerosa. Y el terreno contiguo de 2,500 metros, en 6,000 dólars. Informes: Sola y Godoy, Habana 91, altos: M-2943.

CASA SIN ESTRENAR SE VENDE barata, portal, sala, tres cuartos, comedor, cocina, lujoso baño, garage, cuarto alto servicio criados. Véala, calle 11 entre 8 y 9 Ave. Ampliación Almendares. Informes en la misma.

EL DINERO EN EL BANCO NO LE DA INTERES

Inviértalo en propiedad que en todo tiempo da interés sin riesgo de ninguna clase, véame o llame, sin compromiso alguno para usted, que con gusto será atendido. Solvencia moral y económica. Vendo y compro casas y solares, doy y tomo dinero en hipotecas en la Habana y repartos. Victoriano Alvarez, 14 y D, reparto Almendares FO-3786.

SANTOS SUAREZ VENDO CASA sin estrenar, mucha agua, alcantarillado, buena comunicación, insuperable construcción, propia para familia de gusto. Mayía Rodríguez 414 esquina a Carmen. Visítela. Teléfono I-3055.

CASAS Y SOLARES: COMPRO Y vendo: Habana, Vedado, Jesús del Monte, Víbora y Arroyo Apolo. Dinero para hipotecas. Estrada Mora, Oficina, San Ignacio 50, esquina a Lamparilla: M-7432.

SE VENDE LA PRECIOSA CASA DE San Lázaro núm. 76, entre Vista Alegre y Carmen, a una cuadra de la Calzada de la Víbora, construcción de primera, de gran lujo, compuesta de portal, sala, saleta corrida, cuatro cuartos, saleta de comer al fondo, cocina, servicio de criados, baño intercalado de gran lujo; $6.500; 222 metros cuadrados de superficie. Informa su propietario: Francisco Torres. Aguiar 65. Teléf. A-7830. Pueden ver la casa de 8 a 11 a.m. y de 1 y media a 5 p. m.

SE VENDE: MARQUES GONZALEZ, núm. 105, entre Figueras y Benjumeda, preciosa casa, construcción de primera, de gran lujo; sala, saleta corrida, cuatro cuartos, baño intercalado de colores, servicio de criados, cocina para gas y carbón, calentador, etc. $6.500 pesos. 130 metros cuadrados de superficie. Informa su propietario: Francisco Torres, Aguiar núm. 65. Teléfono A-7830. Pueden ver la casa de 8 a 11 a.m. y de 1 y media a 5 p.m.

MIRAMAR VENDO CASA ESQUINA 3a Ave. y la mejor calle del Reparto, en su costo $16.000, con facilidades de pago acabada de fabricar: 4 cuartos, 2 baños y demás comodidades muy lujosa. Informan Industria 176 bajos.

49 SOLARES

LA SIERRA Y ALMENDARES VEN do en los mejores puntos a la brisa estas parcelas 10x23 11-23, 12x22, 13x22, 10x47, 20x47, esquina fraile, frente Parque 22x20 con facilidades. pago. Dueño: FO-3134.

SE VENDEN CERCA MIL VARAS terreno en el Cerro, precio situación. Horas de 11 a 2 y de 4 a 6. San Jacinto 17, por Santa Rosa. Sr. Betancourt.

HABANA: CALLE VALLE, ENTRE Mazón y Basarrate. Vendo parcela, sombra, 13 metros frente, para fabricar casa de altos, a $12.00 metro. G. Delmonte, Habana 84: M-2474.

VEDADO: CALLE 11. VENDO PARcela de fraile, rodeada de muy buenas residencias, a $12.00 metro. Urge vender. Guillermo Delmonte, Habana 84. M-2474.

OPORTUNIDAD

Todavía es el momento de comprar antes de que sigan subiendo de precio, solares en la mejor parte de la ciudad, por ser la más alta, saludable bonita y de más porvenir, es decir, en los Repartos Kohly, tanto del Vedado como de Marianao, en ambas márgenes del río Almendares. Informan: FO-1513, FO-2503 y M-9941.

REPARTO BATISTA
PARA INDUSTRIAS

Lote 20.000 varas, alcantarillado, agua y luz, entre paraderos Batista y Bien Aparecida, linda con la Havana Central y río Luyanó. Precio y demás informes: Jorge Batista, E. y Doce: X-2874.

SOLARES EN GANGA

8.00 por 26.72, 213.76; $500; 10.94 por 33.96, 371.52; $700.00; 18.72 por 22.96, 429.81, esquina;; $1.200; casita de esquina, 10 y medio metros por 14 metros de fondo; jardín, portal, sala, saleta, 2 cuartos, uno pequeño, cocina, servicios y garage. Precio: $1.350.00 Informes: Telf: X-2874.

VENDO SOLAR JUAN DELGADO EN tre Milagros y Libertad, 14.78 por 53.52 varas. Su dueño Juan Delgado 255. Telf. I-3308.

VENDO SOLAR EN REVOLUCION entre Avenida de Acosta y Antonio San Miguel 15.33x59 varas. Su dueño: Juan Delgado 255. Telf. I-3308.

VENDO PARCELA TERRENO PREN te a Antonio San Miguel, Avellaneda y Laguerueta. 6168 varas. Una cuadra Parque Córdoa. Cuatro cuadras de la Calzada Diez de Octubre. Su dueño Juan Delgado 255. Teléfono I-3308.

VENDO SOLARES, SANTOS SUArez: Mayía Rodríguez y Carmen, la medida que desee, a la brisa, entre lujosas residencias. Véalos, o cambio por casas dando vuelto: I-3055.

VENDO EL MEJOR SOLAR DEL REparto Rosalía, Luyanó con 400 varas, 2 cuartos de madera, cocina y servicio entronque al alcantarillado, $800. Informes Casimiro, Meireles y Calzada Luyanó.

REPARTO ALMENDARES: FRENTE al tranvía, vendo lote de siete casas modernas, rentado más del 9 por ciento. Precio: $42,000. También se venden separadas. Informes: J. P. Quintana e Hijo, Chacón 23: M-8182.

GANGA: A $3.50 VARA
ALTURAS DE ALMENDARES

Vendo solar de 17 por 45, a $3.50 vara, situado próximo a la Avenida de La Paz. Informes: J. P. Quintana e Hijo, Chacón 23: M-8182.

VENTAS

49 SOLARES

VEDADO: CALLE 17, VENDO SOlar de esquina fraile, 35 por 50, a $30.00; otro, calle G. de 23 por 50, a $25.00. Informes: J. P. Quintana e Hijo, Chacón 23. Telf. M-8182.

MIRAMAR: SOLAR, CALLE 10, A LA sombra, junto a la Avenida Tercera. Se vende a $3.90 vara. Informes: Notaría Dr. Grau, Obispo número 75. Telf. M-8167.

VENDO SOLAR EN LA CALLE 12, la más ancha y mejor de Ampliación Almendares, rodeado de hermosas residencias. Mide 12.96 por 52.47, entre Avenida 9 y 10, a $2.80 vara. Arquitecto, A. Guerra: A-6210.

POR $500.00, LA ESQUINA DE VElázquez y Rosa Enríquez, 10 por 16 varas, calle asfaltada, a una cuadra de Concha; por $450.00, parcelita en Clavel entre Infanta y Pajarito, 60 varas. Dueño: F-4232 y M-2567.

VENDO SOLAR EN LO MAS ALTO de la Víbora, calle O-Farrill entre Goicuría y Juan Delgado. Mide 12.38 por 58.96, a $2.00 vara. Arquitecto, A. Guerra: A-6210.

VENDO $1 METRO TERRENO EN Playa Cuba Guanabo, situado lo más céntrico rente carretera nueva y calle A 10 rente 30 fondo. Informes Calzada Jesús del Monte 29 mueblería M-6212.

AMPLIACION ALMENDARES. — SE vende una parcela de 10x35 con parte fabricada y servicios sanitarios rentando diez pesos al mes, precio: 1250 pesos. Informan Telf. M-2690 de 12 a 3.

¡ATENCION! $500.00, EL MEJOR SOlar de la carretera a Mantilla, antes de llegar a la calle Giralt, 500 metros, 10 por 50, todo cercado de postes nacientes, cuatro pelos alambre, llano, lindas casas al lado. Necesito dinero. Es un regalo, en $500.00. Telf. FO-3946.

GANGA: $350.00 SOLAR 417 VS. CAsa madera, árboles frutales, San José 17 entre Santa Fe y Guantánamo. Ampliación Víbora. Guagua ruta 2, a dos cuadras.

18.000 METROS DE TERRENO REparto San Antonio, seis cuadras de la calle 23 por embarcarme, lo regalo, ofrezca lo que crea por lo que me quedan tratar calle Dos 271 entre 31 y 33 M-6513.

JOVELLAR Y HOSPITAL

A $17.00 vara, vendo solar de 8 por 25. Informes: Víctor del Busto, hotel «Pasaje». de 9 a 10 y 12 a 1.

AMPLIACION DE ALMENDARES

Vendo parcela de 15 por 35, calle 11 entre 3 y 5, manzana de la nueva Iglesia. Precio: $1,550. Tiene hecha la entrada de garage. J. P. Quintana e Hijo, Chacón 23: M-8182.

PROPIO PARA INDUSTRIA
CALZADA DE LA CEIBA,
PUENTES GRANDES

Vendo lote de 54 por 40 varas, con frente a la Calzada, próximo a la Papelera y al puente, parte alta. Precio: a $3.25 vara. J. P. Quintana e Hijo, Chacón 23: M-8182.

A LA TERCERA PARTE DE SU VAlor se vende solar en los Pinos, luz, agua y aceras, frente al parque 13x46 varas. Informa F-4554.

REPARTO «MENDOZA», VIBORA. Parcela de esquina o centro la medida que desee se vende en Santa Catalina y Luz Caballero. Informa Dr. Pedro Montalvo. 18, No. 6, Vedado. F-5040; de 3 a 5.

LA SIERRA. PARCELA 11.00x22.40 varas en $1.350.00 se vende, acera brisa, calle 9 entre 8 y 10. Informa: Dr. Pedro Montalvo. 18 No. 6, Vedado. F-5040; de 3 a 5.

REPARTO MENDOZA, VIBORA. — Se vende el solar de esquina de Santa Catalina y Cortina 20x30 metros. Informan Muralla 78.

VENDO: $450.00, MAGNIFICO SOlar, calle Arnao, terminada de hacer en Santa Amalia, dos cuadras y media Calzada, 12 varas por 47. Dueño: Sr. Balunga, San Pedro núm. 6, Habana: M-7432.

SE VENDEN SOLARES REPARTO Kohly, Alturas, primer Reparto salida Puente Almendares, el de más por venir por ser el más próximo al Vedado, por lo saludable, por su gran altura y fresco, por su panorama no igualado en ningún Reparto, por su hermosa vista al Río Almendares. Se dan facilidades de pagos si es para fabricar. Hay parcelas chicas. Trato directo. Manzana Gómez 264.

SE VENDE LA MEJOR ESQUINA de fraile del Vedado 23 esquina a Baños, 22.60 metros por la calle 23 y 36 metros por la calle Baños, con un total de 815 metros cuadrados. Tiene la cloaca a 2.50 metros de profundidad, circunstancia que permite sótanos para garage, cuartos de criados y demás servicios. Informa su propietario: Francisco Torres, Aguiar 65. Telf. A-7830.

MIRAMAR
SOLARES, GANGA

Séptima Ave. esq. sombra: $4.00 y reconocer censo; calle 14, entre Quinta y Séptima: 4.10 vara; calle 16, entre Quinta y Séptima, sombra: $4.60; Avenida Diez: $3.75 vara, sombra. Muchos más con facilidades pago. S. Olózaga, calle 8, esquina Tercera Avenida, reparto Miramar: FO-3306.

TERRENO EN PEDROSO, CALLE asfaltada, acera alcantarillado y agua, a cuadra y media de Infanta, con 3.000 varas y frente a tres calles. Se vende todo o parte. Teléf. U-1710.

50 FINCAS RUSTICAS

OCASION: SE VENDE FINCA «REsurrección», en Arroyo Arenas, un kilómetro de la Carretera Central, por la carretera de Cuatro Caminos, de Falcón, dos caballerías de tierra. Tiene 3,500 árboles frutales. No gravamen: $30,00. Telf. FO-1909.

FINCA 29 CABALLERIAS: $20,000, admitiendo la mitad o 3 cuartas partes del pago en ganado. Superior criaza, cultivos Frente Central, 100 kilómetros Habana. Magnífico regadío por gravedad, sin costo alguno. Benítez, Malecón 304, bajos, esquina a Escobar, 12 a 4.

VENDO FINCA 45 CABALLERIAS, 3,000 metros frente carretera, 35 kilómetros Habana, atravesada línea férrea, apeadero y chucho, tierra colorada primera, cercada aguadas fértil, palmar, casas, luz eléctrica, teléfono, buenos pastos, algún monte, dedicada frutos menores, propia para ganado. Informes personales: $2,500 caballería, facilidades pago. A. Solís, Compostela 50: M-2751.

VENDO FINCA 14 CABALLERIAS, frente Carretera Central, de Habana a Pinar del Río, tierra de primera, 5 pozos, río y muchos frutales. Precio: $17,000. Informes: J. P. Quintana e Hijo. Chacón 23: M-8182.

SE VENDE L FINCA SANTISIMA Trinidad o Serra, de 22 caballerías en el pueblo de Aguacate, empastada de guinea, muchas palmas, árboles frutales y cafetal, se da en la venta parte la vaquería y aperos de labranza. Informes en la misma y en Consulado 63, bajos V. Candales.

SE VENDE LA LINDISIMA FINCA de recreo «Dulce Nombres», situada en la Carretera Central, kilómetro 19, entre Arroyo Arenas y Punta Brava. Tiene casa moderna de mampostería, garage, bohío para fiestas, valla de gallos, toda clase de frutales, luz eléctrica, teléfono, etc. Precio: $18,000. Informan: Notaría Dr. Grau, Obispo núm. 75. Telf. M-8167.

VENTAS

50 FINCAS RUSTICAS

VENDO FINCA DE RECREO, EN $6,000, situada curva de Cantarranas. Mide 10,500 metro(, con una buena casa madera: portal, sala, comedor, 4 cuartos, baño completo, cocina, garage, cuarto y servicio criados, muchos frutales, luz y teléfono. Informes: J. P. Quintana e Hijo, Chacón 23: M-8182.

VENDO EN VEREDA NUEVA 3 Y ¾ caballería, fabricada, palmar, arboleda frutal, platanal siembras, pozo, bueyes, vacas, cerdos, aves, cercada, $4.700, facilidades. Juan Miguel Fernández. Vereda Nueva.

VENDO UNA O DOS CABALLERIAS carretera de San Antonio de los Baños a Vereda, cómodo chalet, caballos, vacas, toros, gallinas, muchos frutales, propia para recreo, tada pavimentada. Informes FO-2247.

VENDO FINCA

Cuatro caballerías, situada término de Nueva Paz, frente ferrocarril, atra vesándola carretera, pozo fértil llana. Ganga, $5.000. Informa: Silvio Dechard, Máximo Gómez 19. Regla. Teléfono XO-1586.

GANGA EN GUANABACOA: QUINTA de 10,046 metros, frutales, 70 metros sobre el mar, pozo, algibe y casa dos plantas a cuadra y media de las guaguas: $7,000, propia para Sanatorio, colegio o industria. Informes: FO-2470 y FO-1431.

51 ESTABLECIMIENTOS

SE VENDE FARMACIA PEQUEÑA, con buena venta, en buen barrio de la Habana. Más informes Telf. U

VENTAS

56 MUEBLES Y PRENDAS

REFRIGERADOR GE. DE 10 PIES de capacidad, con garantía legal. Sr. Blanco: U-6415.

¡¡OPORTUNIDAD!! ESPECIALIDAD EN ESTILO INGLES

¡NO PAGUE LUJO!
VISITE LA MUEBLERIA Y TAPICERIA «GARCIA ESPINOSA»
EN SAN RAFAEL Y SOLEDAD

Elegantes y cómodos living-rooms muy cómodos; juegos de sala, comedor, cuarto de tres cuerpos, con originales modelos de coquetas. Acuda Ud. mismo y ahorrará dinero. No compramos lujo, porque no lo tenemos. Además, porque somos obreros, directores y propietarios: Nota. La entrega de muebles al interior, con un veinte por ciento más barato. Nuestro teléfono U-1424 English spoken.

LA CASA INGLESA
SALUD Nº 9 ESQ. A RAYO
TELF. M-7179

COMEDOR RENACIMIENTO
$60.00

Arte Moderno: $38.00; sala: $25.00; recibidor: $18.00; cuarto: $30.00. Surtido completo en oficina, pupitres, sillas café, chaisselongs, paravanes, armarios, frigidaire, vidrieras, armaduras, divisiones, neveras, ceniceros, objetos de arte, juego dorado. Compramos y cambiamos. «La Casa Inglesa», Salud número 9, esquina a Rayo. Telf. M-7179.

MUEBLES A PLAZOS

Y al contado. Casa Hierro. Compostela y Merced. Precio de liquidación, desde los más modestos hasta los más lujosos. Tomamos muebles usados en fondo. Vea nuestra exposición: M.1220. Alquilamos muebles.

NEVERAS
Americanas, reconstruídas y garantizadas.
REFRIGERADORES
De uso, con garantía de todas marcas y tamaños. Rionda, Infanta 1059, entre Desagüe y Benjumeda, frente a Fanino: U-3968.

VENDO GRAN COMODA FRANCESA, valioso conjunto de reloj y candelabros bronce, 2 cornucopias decoradas, linda licorera Bacarat y objetos de arte. Calle 8 número 58. Vedado.

LA PREDILECTA
LA CASA QUE NO COBRA LUJO
Gran liquidación de lámparas de mesa, comedor, cuarto, biblioteca, de bronce, cristal y madera, cuadros, alfombras y objetos de arte y artículos para regalos, a precio de ganga.
"LA PREDILECTA"
San Rafael y Oquendo, (al lado del bar). U-2530.

CAPAS Y FLUSES, DESDE $2
RADIOS, DESDE $5.00
Camisas, pantalones y zapatos, líquido una gran existencia procedente de subastas; muebles oficina, máquinas escribir, sumar, coser. Véalo: Monserrate número 39 y parque Zayas. «La Hispano Cuba».

SALUD 11

ACABADITAS DE LLEGAR VEALOS
Juegos livingroom, finísimo; cuarto sala y comedor, Renacimiento, Arte Moderno; lámparas, neveras, refrigeradores, pianos, radios, juegos-mimbre, sillas, sillones, camas, escaparates, sillas-café. Viene sillones-barbero. Oficina: burós, archivos, máquinas escribir, contadoras, mamparas, caja hierro de 6 puertas, fuente soda y molinos. Visite esta casa. Salud 11. M-9135.

VENGA A VERNOS EN SEGUIDA
AHORRARA DINERO. FACILIDADES DE PAGO. TOMAMOS SUS MUEBLES A CAMBIO
MUEBLES BARATOS
Liquidación permanente de Radios, Juegos de Sala, Cuarto y Comedor. A VERDADEROS PRECIOS DE GANGA
"LA CASA LOPEZ"
BELASCOAIN 76 ENTRE JESUS PEREGRINO Y FOCITO
TELFONO U-1541

VENTAS

56 MUEBLES Y PRENDAS

FAMILIAS, GANGAS: JUEGOS DE cuarto 3 cuerpos, completos: $98.00; otro: $115.00; otro: $140.00; comedor Renacimiento español: $70.00; Arte moderno: $50.00; juego sala, 9 piezas: $40.00; recibidor: $48.00; living room: $98.50. No pierda la oportunidad, San Nicolás 63, fondo de «La Epoca».

POR QUITAR MI CASA HUESPEDES, vendo juego sala: $38.00; comedor: $38.00; cuarto: $45.00; $50.00; $55.00; buró: $30.00; Radio: $8.00. Omoa 31, entre Romay y Fernandina.

VENDO JUEGO COMEDOR RENACIMIENTO español, nueve piezas, nuevo. Ganga. Morro número 7, altos, de 2 y media a 5 y media p. m.

MUEBLES EN GANGA
Juegos de cuarto, Arte moderno: $4.00 mensuales; comedor, caoba, último estilo: $3.00 mensuales; sala y recibidor, modernísimo: $3.00 mensuales; juego de cuarto, tres cuerpos, caoba, últimas creaciones; $5.00 mensuales.
Precios muy bajos.
«LA EMINENCIA», NEPTUNO 188

MUEBLES A PLAZOS
Cuartos
Comedores
Salas
Reparamos, Tapizamos. Cambiamos sus muebles de uso. Mueblería
"AMERICA"
San Rafael 57 esquina a Campanario. Teléfono U-6048.

VENDO CUARTO TRES CUERPOS, arte moderno $34, $45 y $65. Sala comedor, $45; último tipo: camita, $5; otra caoba, 3/4, $10. Monte 384 y San Joaquín.

VENDO JUEGO CUARTO 3 CUERPOS, moderno 35 pesos otro mejor, finísimo, comedor, caoba, $35; sala chico, $5. Radios $17. Calzada Jesús del Monte 29, altos, una cuadra Esquina Tejas.

FAMILIA PARTICULAR VENDE lujoso cuarto moderno 3 cuerpos, butacón tiradores finísimos, regio comedor renacimiento, lámpara madera todo sin estrenar, es oportunidad. Pocito 22 Marqués González y Santiago.

COCINA ELECTRICA, GANGA COSTÓ $115, completamente nueva, $75. También vendo Coach Senior $45.00. FO-3533 y FO-1909.

VENDO JUEGO COMEDOR COMPLETO de uso, estilo Adams, se da barato. Carmen 5, moderno entre Calzada de Jesús del Monte y San Lázaro.

GANGA. VENDO REFRIGERADOR G. E. 162 en perfecto estado por embarcarme, en $75 contado. Sr. Beltranena. Oficios Nro. 20 La Frigidaire. Teléfono A-1188.

POR PRONTO EMBARQUE VENDO juego de cuarto 3 cuerpos, $32, juego de comedor 28 pesos; chiffonrober 14 pesos. Escobar 206 entre Sitios y Peñalver.

OPORTUNIDAD. VENDO UNA LAMPARA de pie, de tres bombillos niquelada sin estrenar, marca «Olmo», en seis pesos. Luyanó 865, Academia Comercial.

VENDO ESCAPARATE LUNAS MODERNO en 15 pesos tamaño mediana, urge embarque. Salud 104 entre Belascoaín y Santiago. María Casares.

DESEO VENDER MUEBLES: 1 juego de sala moderno, $90; 1 idem comedor, en $250; 1 refrigerador Westinghouse modelo A. P., 130, propio para negocio, en $250; un escaparate grande, ropero, dos juegos para patio y un juego cuarto sencillo para criados con 3 escaparates y algunas lámparas, teléfono F-2661.

VENDO ELEGANTE MODERNO JUEGO de cuarto con chiforraber tres cuerpos, un comedor Adams, tamaño grande. Virtudes 122 altos, entre Gervasio y Escobar.

¡¡OPORTUNIDADES!!
OFRECEMOS MERCANCIAS DE CALIDAD, A PRECIOS DE OCASION
Muebles finos, lámparas de todas clases, jarrones chinos Sevres, etc. Relojes de mesa en bronce y mármol, biblioteca Renacimiento, fraileros, pianos, radios, objetos de arte y joyas finas.
TODO DE OCASION
MERCANCIA DE CALIDAD
"LA REGENCIA"
Suárez 8 y 10, (acera Teu Cent)
Teléfono: A-6628

POR VIAJE VENDO GRAN COMEDOR Renacimiento español, linda mesa china, par de candelabros plata, cotelera, bandeja y doce vasos gran cofre y fuente plata antigua. Calle 8 No. 58, entre 3 y 5, Vedado.

A PLAZOS COMODOS
Juegos completos de caoba para cuarto, comedor y sala, últimos modelos, en todos los estilos, finos y modestos, a precios muy bajos. No pague lujo. También vendemos caja de caudales.
CAMBIAMOS SUS MUEBLES DE USO
En parte de fondo, por nuevos y hay cantidad en liquidación. Visite esta casa, hoy mismo.
«EL FENIX»
Picos, Carballido y Compañía, Neptuno y Soledad
U-1360

CUARTO 3 CUERPOS, $28; OTRO 3/C, chiforrober $55, otro 3 cuerpos caoba lunas grandísimas $75 Escaparate lunas $10.00 camas, aparador, baratísimos. Maloja 81 San Nicolás y Manrique.

Liquidamos un variado surtido en lámparas y objetos de arte y plata.
«LOS TRES HERMANOS»,
Consulado núms. 94 y 96. M-3534.

TODO BARATO
Liquidamos miles de pulseras de oro y dijes de oro y platino con brillantes. Alhajas antiguas y modernas en profusión cuadros, crucifijos, rosarios de oro, porcelanas antiguas y modernas. Juegos completos de café, te y cubiertería. Bandejas, candelabros, jarras y palanganas, todo de plata maciza.
CARBALLAL Y HERMANOS
San Rafael núm. 138, entre Belascoaín y Gervasio. U-5744

VENTAS

56 MUEBLES Y PRENDAS

PARTICULAR: VENDE DOS REGIOS juego caoba 3 cuerpos nuevos, chiforrober 3 cuerpos maderas enterizas tiradores modernos, último estido; urge venta, verdadera ganga, véalo, se convencerá. Gervasio 61, bajos, entre Neptuno y San Miguel.

POR EMBARCAR VENDO LUJOSO juego cuarto, caoba, 3 cuerpos. Costó: $400.00, en $60.00; bonito comedor: $35.00; piano alemán para estudios: $25.00; lámpara sala: $10.00. Apodaca 5, altos del café, por Cienfuegos.

FAMILIA VENDE JUEGO COMEDOR de caoba, enchapado, estilo Inglés: $120.00; juego de sala tapizado: $40.00 nevera y otras piezas. 2/ número 862, altos, izquierda, entre 2 y 4. Vedado.

HORROROSA GANGA. SE VENDE juego cuarto, tres cuerpos: $20.00; otro, tres cuerpos: $40.00, nuevos; y piano, magníficas voces. Todo por embarcar. Velázquez 18, entre Infanta y San Joaquín.

JUEGO CUARTO MODERNO: $18.00, lunas y bastidor nuevos; el de 3 cuerpos, menos de $32.00; radio mueble: $10.00, por pronto embraque. Sitios número 40, entre San Nicolás y Rayo.

VENDO BUEN JUEGO CUARTO, DE caoba 3 cuerpos, mesas pegadas; cama con sillón; comedor caoba, 9 piezas; living-room grande, todo tapizado; todo nuevecito. Gervasio 131, bajos. Reina y Salud.

VENDO CUARTO, TRES CUERPOS: $23.00 sala: $11.00; otro sala, moderno; sillones, sofá, otros muebles. San Rafael 62-A, bajos, taller, casi esquina Campanario. Argüelles.

MUEBLES EN GANGA: CONSTRUÍDOS en las mejores maderas, estilos modernos y elegantes. Grandes facilidades de pago. Admitimos muebles en cambio. Visítenos y se convencerá. Díaz y Chao, Neptuno 197 y 200, entre Belascoaín y Lucena: U-5154.

57 UTILES DE OFICINA

VENDO A PRECIO DE GANGA UN Mmimeógrafo automático eléctrico o mano. Está nuevo. O-Reilly 51 frente al banco. Urge venta. Acepto cualquier oferta.

ARCHIVOS: $25.00, MAQUINAS escribir Royal: $30.00, burós: $10.00, butacas: $2.00, libreros: $5.00, mimeógrafos Edison: $20.00, cajas hiierro, satélites, Kardex, tarjeteros bibliotecas Renacimiento, juegos recibidor, sillas giratorias, pupitres, burós, cortina, O-Reilly 58, entre Compostela y Habana.

MUEBLES DE OFICINA
VENDO Y COMPRO
Burós, sillas giratorias, pupitres, libreros, satélites, juegos de recibidor.
CAJAS DE HIERRO
Caja de archivos, armarios de acero, archivos, tarjeteros, Kardex. Aproveche la liquidación de un lote de máquinas de escribir y sumar.
MAQUINAS DE ESCRIBIR
Sumar, calcular, mimeógrafos y adresógrafos.
«LA NACIONAL»
Villegas número 93, entre K Teniente Rey y Amargura Telf. A-9915

MAQUINAS ARCHIVOS
BUROS
CAJAS
Pupitres

Materiales de Colegios.
DINERO Y JOYAS
Fluses y capas, a $2.00, procedentes de subastas.
"LA HISPANO CUBA"
Monserrate y Parque Zayas Telf. A-8054

BOLSA DE MUEBLES DE OFICINA

Muebles de caoba, en varios estilos; archivos y muebles de acero «Art-Metal»; máquinas de escribir, sumar y calcular; relojes marcadores «Cincinnati» y equipos de oficina en general.
O-Reilly núm. 51, (frente a La Metropolitana). A-7744 y M-2282

MUEBLES DE OFICINA
VENDO Y COMPRO
«LA CASA GONZALEZ»
Burós, bibliotecas, pupitres, sillas giratorias y toda clase de muebles para oficinas
CAJAS DE HIERRO
Archivos, tarjeteros, Kardex, armarios de acero
MAQUINAS DE ESCRIBIR
Sumar, calcular mimeógrafos, adresógrafos.
Compostela 43, entre Progreso y O-Reilly
O-Reilly 58, entre Habana y Compostela
Telfs. M-8638 y M-8081

SE VENDE UNA REGISTRADORA «National», casi nueva, en $45.00, O-Reilly 55.

MUEBLES DE OFICINA
Se vende un archivador metálico de 24 gavetas. Un armario metálico de 5 entrepaños y una caja metálica, de seguridad para documentos. Calle 23 Nro. 962 entre 2 y 4. Vedado.

58 LIBROS E IMPRESOS

LIBROS Y MODAS
Constantemente recibimos las mejores revistas de modas que se publican en París, Viena, Berlín, New York, entre las que se encuentran las del «Chic Parisién», que son las mejores.
Todos los libros que pueda necesitar, los encontrará en esta casa a los mejores precios. Sección especial de compra-venta de libros antiguos en general, con o sin grabados, especialmente de América y con preferencia de autores cubanos, que tratan de Cuba o hechos en Cuba.
En todos los libros de importación europea hacemos un descuento especial por liquidación, según la importancia de la compra.
LIBRERIA ALBELA
Belascoaín y San Rafael: U-5783
Apartado 511, Habana.

59 RADIOS

VENDO RADIO GABINETE, $18, funcionando correctamente. Grunow $20; Victor, otras oportunidades, Grunow Philips, nuevos, desde $4 mensuales, hago cambios. Calzada Jesús del Monte 29, altos, una cuadra esquina de Tejas.

VENTAS

60 INSTRUMENTOS DE MUSICA

PROFESORA VENDE SUS PIANOS alemán y americano completamente nuevos a primera oferta calle 12 No. 22 entre F y G frente destilería Habana, Reparto Batista.

ME URGE VENDER MI PIANO. ESTÁ flamante, no reparo precio. Aproveche esta ganga por necesitar dinero. Campanario 9, entre Lagunas y San Lázaro.

VENDO UN PIANO MODERNO, EN buen estado. Se da baratísimo por no necesitarlo y estar estorbando. Véalo en Aguila 150, por Corrales, (lado de la carnicería).

GRAN LIQUIDACION
DE JUNIO
Aproveche las enormes gangas que le ofrecemos solamente por este mes: Pianos de las más famosas marcas: verticales y de cola, muy propios para profesionales y estudiantes. Grandes facilidades en los pagos. Alquilamos desde 2.00.
"LA PREDILECTA"
San Rafael y Oquendo. (al lado del bar). Telf. U-2530.

MAGNIFICO PIANO SE VENDE EN Calzada Güines 97, bar «El Cuco».

VENDO FLAMANTE PIANO DE LA acreditada marca «Monarch cuerdas cruzadas, teclado de marfil, excelentes voces de concierto, se da barato. «El Brillante» Aguila No. 139.

SE VENDE UN PIANO EN BUENAS condiciones. Puede verse en la calle J Nro. 161 entre 9 y 11 Vedado.

PIANOS
CASI NUEVOS
Se alquilan a $5.00 mensuales. Se venden a precios casi regalados. Desde $60.00 al contado.
JOHN L. STOWERS,
San Rafael núm. 29. Telf. M-1973. Habana.

«LA INTERNACIONAL», DE PRADO 78 entre Animas y Trocadero vende los mejores pianos, cuarto de cola y verticales, europeos y americanos. Facilidades pago. «La Internacional». Teléfono A-6100.

AFINE SU PIANO POR $3.00 CON toda garantía y seguridad. Manuel Domínguez, afinador mecánico y barnizador de pianos, graduado en la escuela «Danguard» en New York. Taller de Reparaciones: Dragones entre Prado y Zulueta Telf. M-3040

VENDO GRAN PIANO ALEMAN, de caoba maciza, chiquito, color nogal en dos tonos. Está nuevo y se da barato. Si a usted le gusta lo bueno y elegante, venga y vea. Dragones frente al teatro Martí.

$70.00 VENDE FAMILIA PARTICU-lar precioso piano moderno apenas usado, voces de concierto excelentes marca y garantizado de comején. Reyes 325 entre Luz y C. Víbora.

BARNICE Y REPARE SU PIANO, con toda garantía y será el mueble más elegante en su hogar. Llame a Manuel Domínguez, se lo barnizará a muñeca. No se empañará ni tendrá que usar líquidos para limpiarlo. Es algo extra. Dragones frente al teatro Martí. Telf. M-3040.

AFINADORES
$3.00 SOLAMENTE LE CUESTA AFInar su piano, poniéndole cuerdas gratis siendo pocas las rotas. (Arreglos reducidos). Oiga tocar al afinador lindas piezas. Telf. X-1205.

61 DE ANIMALES

VENDO A PRECIO DE SITUACION: mulos, carros y arreos de todas clases, caballos, mulos de monta y Pony, 4 potros sementales, 7 y media cuartas, bonito color; 40 mulos criollos, domados de monta y cerreros, carros cerrados para lecheros y un burro semental, criollo; una cesta de mimbre con sus arreos, montura y una Pony. Domingo Jarro. Marina y Atarés, Jesús del Monte: X-1876.

SE VENDEN 6 VACAS RECENTInas, juntas o separadas, de 2 y 3 partos, de 8 y 12 litros, sin pienzo. Puede escoger, finca «La Palla», carretera Vento kilómetro 6 y medio. Guaguas Ruta 76 en la puerta.

SE VENDEN CACHORROS LEGItimos Doberman-Pinscher, con magníficos Pedrigree villa «Rosa», La Lisa Marianao. Telf. FO-7441.

VACAS RECENTINAS DE RAZA. Si necesita no compre sin ver las que hay en la finca sita en la Carretera de Vento y Avenida Boyeros. La ruta 76 lo deja en la puerta. También hay añojas y toretes de raza. Más informes: Telfs. M-2189 e I-6139.

62 OBJETOS VARIOS

VENDO LANCHA, 14 PIES, PROPIA para auxiliar de yacht, muy barata. Vendo motor marino, 24 caballos, en buenas condiciones. Oficios 38, frente al Correos.

SE LIQUIDAN MAGNETOS «BOSCH», NUEVOS
De cuatro y seis cilindros, abiertos y blindados, derechos e izquierdos. Se dan a buen precio. Aproveche esta oportunidad. Para informes: llame Telf. M-8443, de 8 a 11 a. m. y de 1 a 5 p. m.

GRAN OPORTUNIDAD PARA COlegios de internado, clínicas o casas de huéspedes. Se venden por la tercera parte de su valor un lote de 60 colchones americanos para una sola persona, de uso, en buenas condiciones y limpios. Informes: Villegas 58, bajos, de 3 a 6, todos los días. Sr. Chávez.

SE VENDE UNA BICICLETA «ORIginal Sports, completamente nueva, sin uso alguno, se da barata. Calzada 10 de Octubre 1455, moderno entre Lagueruela y Gertrudis.

VENDO PUPITRES Y DEMAS ENseres de un colegio. Los doy baratos. Telf. I-3990.

VENDO PUERTAS Y VENTANAS DE USO, EN PERFECTO ESTADO
Tengo un lote ocasional de persianas, vidrieras y tableros, a precio especial. Informes: Sr. Ventura Infante, taller de carpintería, Tulipán 13 y medio, Cerro.

SE VENDEN PUPITRES Y OTROS útiles de escuela, en buen estado en Santos Suárez 364. Telf. I-5703.

VIDRIERAS, CONTADORAS
Vidrieras de todas formas y tamaños, mesas Vitrolite, sillas, banquetas, exprimidores frutas, pasteleras, cajas caudales, neveras, molino café, picadoras carne, rebanadoras jamón, contadoras National. Compro, cambio y vendo.

MAQUINAS DE ESCRIBIR, BUROS
Archivos, tarjeteros, sillas giratorias, libreros mesas para máquinas. Véame antes de cambiar, comprar o vender sus muebles de oficina, divisiones, mostradores. Casa Cano, Habana 116 y medio, entre Teniente Rey y Amargura: A-8607.

VENTAS

62 OBJETOS VARIOS

SE VENDEN DOS ESCRITORIOS cortina, una mesa, tenedor de libros máquina de escribir, Radiola 60 caja caudales y refrigerador. Aguiar 84, bajos, entre O-Reilly y Obispo.

VENDO BARRA DE LA MAS FINA madera de caoba y bronce, propia para Casa Club, o casa particular, de bastante reunión y otros muebles. Lo vendo casi regalado, aproveche oportunidad. Véalo en 17 y C Vedado teléfono F-6238 González

VENDO PUERTAS Y VENTANAS DE USO EN PERFECTO ESTADO
Tengo un lote ocasional de persianas, vidrieras y tableros, a precio especial. Informes señor Moreno, depósito en calle 20 y Cementerio.

SE VENDEN UNAS VIDRIERAS DE mostrador de uso, baratas. Informes: Aguila 120.

Dinero-Hipotecas

63 SOLICITUD

SOLICITO $20.000 SOBRE UNA CAsa en el Vedado con grandes garantías, trato directo, no corredores. M-1428. Banco Nova Scotia 314.

¡URGENTE! SOLICITANSE $3,500, con garantía de primera hipoteca, sobre casa moderna, amplia, con garage, en lo mejor de Kohly, junto Vedado. Altos intereses, puntualmente agados: M-6513.

DINERO
Facilito grandes y pequeñas cantidades en primera hipoteca desde el 7 por ciento en adelante, para la Habana y sus barrios. Compro y vendo casas, solares y créditos hipotecarios. Compro y vendo Bonos y Acciones.
Julio C. Granda
Obrapía 33. Telf. M-5921 y FO-1668.

DINERO
PIGNORAMOS Y COMPRAMOS
Muebles, joyas, ropa y todo objeto que represente valor. Visite «La Competidora», Gloria 68, esquina a Indio. Teléf. A-6821. G. Arango y Compañía.

PRESTO DINERO DESDE $500.00 en adelante, en primera hipoteca, interés desde el 6 por ciento. No corredores. Telff. A-6836. Campanario 90, bajos, entre Neptuno y San Miguel. Sr. Correa.

DINERO
No pierda tiempo. Cuando necesite tomar dinero en hipoteca o pagarés, vea a M. Fernández, San Ignacio 50. Telf. M-9272 de 2 a 5. Operación rápida y absoluta reserva.

64 OFERTAS

DINERO EN HIPOTECA. SE DA DInero en primera hipoteca por partidas de mil pesos, interés desde el 6 por ciento anual. Amortización del capital mediante pequeñas entregas periódicas. Dirijase a Antonio Aragón, Obispo 75, departamento 310, únicamente de 2 a 4 p. m.

DOY $500.00, AL 10 POR CIENTO, por 3 o 4 años, a pagar capital e interés, más o menos. Mayor cantidad: 7 por ciento. Garantía: automóviles, panteones, etc. I-6235. Valdés, Villanueva 10.

DINERO: SE PRESTA EN TODAS cantidades, sobre autos, muebles, etc., con buena garantía al momento. Sr. Blanco, Consulado 79, altos, notaría, de 10 a 1 y de 4 a 6. Telf. A-9969.

TOMO PRIMERA HIPOTECA, VEDAdo: $5,000 al 7 por ciento, sobre casas, comercio esquina, 920 metros, rentando mensual $100.00. Calle letra, próximo Línea. Benítez, Malecón 304, esquina Escobar: U-2893.

DOY SIN CORRETAJE EN PEQUEñas partidas hasta la cantidad de $5.500. Diez de Octubre 909 a todas horas. Sr. Cruz.

DINERO
Sobre joyas, en todas cantidades.
«LA PERLA»,
Animas 84, casi esq. a Galiano.
Telf. A-8222.

65 BONOS Y VALORES

COMPRO BONOS Y ACCIONES DEL Banco Asturiano y Banco Gallego, Cubana de Electricidad, Bonos Centro Gallego, se pignoran. Compro y vendo Bonos y Acciones de todas las Compañías cotizables y no cotizables en la Bolsa. Manuel Piñol, Obrapía número 14.

PARA LAS DAMAS

70 INTERES PARA LAS DAMAS

La Gran Señora
PELETERIA
(MURALLA Y COMPOSTELA)
Se liquidan todas las existencias de esta casa.
ZAPATOS DESDE
$1.00
en adelante. Véalos que le conviene. »LA GRAN SEÑORA», Muralla y Compostela.

SISTEMA "ALEMANY"
(OFICIAL)
INSTITUTO NACIONAL DE CORTE Y COSTURA
La señora Matilde Alemany, creadora de este maravilloso sistema (Oficial) pone a vuestro alcance la forma de hacerce profesora de corte y costura en corto tiempo. El método «Alemany» está recomendado por la Secretaría de Educación, y por el supremo arte del buen vestir. Recuerde que la enseñanza por este medio está garantizada. Numerosas profesoras se sienten orgullosas de haberse graduado y haber obtenido el título de capacidad. Estudiando usted por este método, le garantizamos que usted confeccionará sus vestidos perfectamente en las primeras lecciones. Usted no desconoce la última palabra de la Secretaría de Educación que, todos aquellos métodos aprobados por la Secretaría, generalmente todos son oficiales. No puede haber ninguno distinguido. Todos tienen el mismo derecho. No se deje sorprender. Por lo tanto, usted debe estudiar por este método, el mejor de todos los métodos en cuanto a la moda. Numerosas sucursales en toda la Isla: Sra. Orfila, Compostela 114-B.; Srta. Hortencia, Atocha 6, Cerro; Carmen 17, Santiago de Cuba; Colón 7, Colón; Srta. M. Teresa, Jiguaní; Zoila, Gervasio 174; Mercaderes 16; Luz 18, Víbora, Sra. Domínguez.

Corte y Costura
$1 50 MENSUAL
ACADEMIA «SANTA TERESA»
San Rafael 71, entre Campanario y Lealtad. Hágase profesora en tres meses. Desde la primera clase usted podrá cortar sus vestidos por figurín. También clases por correspondencia. Pidan la primera lección, incluyendo 3 centavos para franqueo. Expedimos títulos Telf. A-9222

ACALEMIA DE CORTE Y COSTURA Sistema Machado. Profesora C. Herrera, clases: día y noche: hacemos vestidos desde 70 cts. Calle 21 Nro. 264 apartamento Nro. 23, teléfono: F1-6651. Clases a domicilio.

PARA LAS DAMAS

70 INTERES PARA LAS DAMAS

MOSQUITEROS
A Precios Rebajados

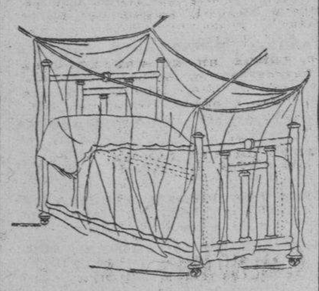

	Muselina	Marquisete
Cunas	0.48	0.70
Personal . . .	0.58	0.90
½ Camero . .	0.65	1.20
¾ Camero . .	——	1.30
Camero . . .	0.75	1.40

Se lo enviamos por Correo, si envía dinero para el franqueo.
BAZAR INGLES
GALIANO Y SAN MIGUEL

MODISTA
Rosalía Hernández
San Rafael 152-B., bajos. esquina a Oquendo: U-3127.
Dobladillo de ojo, a:
2 cts. vara
Forramos hebillas a máquina.
Precios muy económicos
Plisados de todos tamaños bordados, festones y ojetes en colores. Forramos botones. Hacemos vestidos de alta costura y económicos.
TENEMOS MENSAJEROS

VELLOS
Extirpación definitiva de los vellos de la cara, muslos, piernas, etc. Tratamiento garantizado. Sra Alexander, calle Tercera número 405 entre Dos y Cuatro. Vedado

LOLITA CARRASCO
CORSETERA
Especialidad en fajas para señoras gruesas. Use la faja Línea y lucirá esbelta, busto perfecto. Ajustadores «Lolita». Neptuno 121, altos, entre Perseverancia y Lealtad. Teléfono U-6252

JUNY: PELUQUERO DE «LUCY», «Llorens», va a domicilio. Pelado y onda: 30 cts., peinados sofisticados: 40 cts., Marcell: 50 cts., permanentes: 80 cts., croquinol: $1.80; sin corriente Rajá: $2.00; tinturas: $2 50: A-6793

CORTE MODERNO NACIONAL
SISTEMA MENDEZ»
Reconocido como el más completo y rápido par aaprender a cortar y coser con perfección en poco tiempo y hacerse experta profesora por este modernísimo método. Venga a la Central, Neptuno 81, y convénzase; desde las primeras clases puede hacerse sus vestidos por figurín. Horas: 9 a 12 y 2 a 6. También correspondencia y a domicilio. Moldes a medida. Moralidad. Graduadas por este valioso método: señoritas Manuela Lara y Elia Rodríguez, su academia «Central Elia», Camagüey.

ATENCION, SEÑORAS Y SEÑORItas: Para adelgazar para rejuvenecer y conservar la belleza del rostro, lo único indicado, es el masage. Esto puede conseguirlo si visita el gabinete de masage científico de San Rafael 142, altos, para señoras. Tratamiento de masage facial estético. Pida su turno al Telf. A-6525.

$1.00
JOSEFINA
Neptuno 121, altos
Un peso bien gastado vale por dos. No compre su ropa de fiesta para el 20 de Mayo, sin antes visitar a Josefina, donde por la mitad de costo encontrará desde el vestido de algodón de a $1.00, hasta el de más alta costura.
Limpiamos, reformamos y teñimos su sombrero, por unos centavos. Se alquilan trajes de novia. Neptuno 121, altos. Telf. U-6252.

ENSEÑANZAS

75 PROFESORAS - PROFESORES

A LOS ALUMNOS DE INSTITUTOS
El Profesor J. B. Pazó iniciará su cursillo de Verano, el Lunes 8 de Junio para alumnos de ciencias Matemáticas, Físico-Químicas y Naturales, que deban prepararse para los exámenes de Septiembre. En la misma fecha quedará iniciado el cursillo de ingreso a Institutos, Escuelas Normales y de Comercio así como el cursillo especial para ingresar en las Escuelas de Ingenieros y Arquitectos. Profesor Pazó, Consulado 55, altos.

ROBERT SCOTT Y MARY SCOTT, profesores americanos, dan clases de inglés. Método muy claro y rápido. Precios razonables. Mucha atención personal. Niños o mayores. También profesora de francés competente. Llame FO-2128

SE OFRECE UNA SEÑORITA FRANcesa para dar clases de francés a domicilio. Tiene buena preparación. Santos Suárez 364. Telf. I-5703

PROFESORA FRANCESA, CON TItulo e inmejorables referencias, da clases de francés en su casa o domicilio. Telf. M-8551.

PROFESORA FRANCESA QUE SAbe inglés, tiene horas disponibles. Prepara para exámenes. Llmar: de 10 a 12 a. m. Mlle. Mahieu: A5-4821.

SEÑORA JOVEN, CON TITULO MAgisterio, se ofrece para dar clases a domicilio. Primera y Segunda Enseñanza. Especializada en Aritmética y Gramática: A5-0071.

PROFESORA FRANCESA
Experimentada, da clase de su idioma, prepara para exámenes. Precio de situación. Mlle. Mahieu. Telf. A5-4821.

ENSEÑANZAS

75 PROFESORAS - PROFESORES

BAILES MODERNOS «TOMASIN»
Profesor de moda. Enseño a bailar rápido, elegante Son, Fox, Tango, etc. Clases a todas horas. Véame, seriedad, garantía. Voy a domicilio. San Nicolás 264, altos, dos cuadras de Monte.

PROFESOR GRADUADO EN PARIS y Madrid. Clases a domicilio. Primera Enseñanza, Superior, Preparatoria y Francés. Modernos sistemas pedagógicos. Sr. Cid San Nicolás 3, teléfono M-3423

ESCUELA DE BAILE
Exclusivamente bailes de salón. Son Fox, Tango, etc. Se garantiza la enseñanza. Ismael Servelló. Cárdenas Nro. 3 segundo piso.

PROFESORA DE INGLES E INStrucción a domicilio. He trabajado en buenos colegios y tengo recomendación de los mismos. Precio especial para alumnos Instituto en mi casa. Teléfono F-3261

PROFESOR Y PROFESORA TITUlares de Primera y Segunda Enseñanza, se ofrecen para preparar en su casa o a domicilio a los que deseen ingresar en los Institutos, y así mismo repasar las anignaturas de los cursos que deban examinarse en el próximo septiembre. Telf. F-5133, de 12 a 4.

CURSO DE VERANO
"J. LOPEZ"
La Academia mayor y mejor, Neptuno y Lealtad, Telf. A-9990. Inglés, Mecanografía, Taquigrafía, Teneduría, Bachillerato, Preparatoria, Corte y Costura.

BAILES: MAURICE
De nuevo en Cuba, últimos hits de New York, The Bi Apple Trucking, Pecking Susy, Q El Carlo. Además, las últimas variaciones en tango, fox, pasodoble, vals, son, conga, etc. Precios razonables. Informes precisos, 8 y media a 10, lunes, miércoles y viernes. Doy turnos exclusivos estudio provisional. Amistad 35, altos, entre Neptuno y San Miguel.

ACADEMIA
GGREG ACADEMY
Taquigrafía, Mecanografía, Inglés y Comercio. Bachillerato y Preparatorias. Teneduría, Geometría etc Profesor Richardson, Director, Manzana de Gómez 514 A-9798

INGLES, TAQUIGRAFIA (INGLESA y española) Teneduría, Cálculos Mercantiles, Aritmética, Algebra. Caligrafía, Mecanografía y Ortografía: 6 pesos mensuales a domicilio por el profesor F. Heitzman. Sitios Nro. 10, altos, teloéfono A5-1822

76 COLEGIOS

COLEGIOS
AMERICANOS
Al alcance de todas las fortunas. Catálogo e información gratis. Profesor Richardson, American Schools Bureau, Manzana de Gómez número 514. Telf. A-9798.

SAN "ELOY"
Colegio y Academia Fundado en 1907. Primera y Segunda Enseñanza: Preparatoria, Bachillerato, Comercio, Idiomas, Cultura Física, Cursos preparatorios especiales. Admitimos pupilos y medio pupilos y externos. Quinta Menocal, Samá 81, Marianao Telf. FO-7462. Pida Prospectos.

ACADEMIA CABALLERO
Cursillo de matemáticas para alumnos de bachillerato. Aritmética, Algebra, Geometría, Trigonometría. Inicio: Junio 10, de 4 a 6 p.m. todos los días. Matrícula: dos pesos por asignatura. San Rafael 139, altos.

77 ACADEMIAS

ACADEMIA BRAVO
Cursillos especiales para repasar todas las asignaturas del Bachillerato e ingreso en las Escuelas de Ingenieros, Normales, Institutos, Cadetes, Superior y Elemental de Comercio.
Cursillo preparatorio para los exámenes de ingreso al Bachillerato, en junio y septiembre. Ingreso a las Escuelas Normales, Técnicas, Industriales, Hogar, Mecan

ALQUILERES

79 HOTELES

HOTEL Y RESTAURANT «LAS TULLERIAS»

Monserrate 91, entre Lamparilla y Obrapía: M-1792. Haspédese y coma en el hotel «Las Tullerías», y comerá sabroso y vivirá fresco, tranquilo y económico. Pida lo especial de la casa: un table d-hotel.

HOTEL «VANDERBIL»

Situado en la Loma de la Universidad Nacional, amplias y lujosas habitaciones con el baño privado, agua caliente y fría en abundancia. Esmerada atención. Neptuno 309

HOTEL «INTERNACIONAL» TEJAdillo 12, entre Cuba y Aguiar, apartamentos y habitaciones con comida y todo servicio. Una persona: 25 pesos; dos o matrimonio de 30 pesos en adelante.

HOTEL "IDEAL ROOM"

Prado 93-B, (por Pasaje)

¿Desea vivir en casa tranquila, mejor que en su propia casa? Visite esta gran casa, aunque sea por curiosidad. Por adentro, la mejor. Si hace poco usted la visitó y no encontró habitación vuelva a visitarla, hay habitaciones disponibles. Visite esta casa y así verá su patio andaluz, de hace poco. Se construyó el mejor, sin duda. Precios los más económicos. Se exigen referencias de moralidad y pagos.

80 CASAS DE HUESPEDES

CASA DE HUESPEDES «LA ISLA», Monte 53, por Factoría. Exclusivamente para personas de moralidad. Habitaciones con balcón y baño moderno. Precios reducidos. Comida a la carta. Teléfono A-9210.

MANSION LOREDO

CONCORDIA 98

Cómodas, frescas habitaciones. Magnífica comida. Garage: A-7681.

VEDADO: 21 NUMERO 456, ALTOS, matrimonio español acaba de alquilar gran casa y alquila habitaciones con comida, a matrimonio o personas solas. Estricta moralidad. Telf. F-3754 Agua caliente.

REINA 59 ENTRE RAYO Y SAN Nicolás habitaciones y departamentos vista a la calle, todas con lavabos agua caliente, y fría y baños todas horas. Servicio esmerado. Referencias.

GALIANO 103 ENTRE SAN JOSE Y Barcelona, habitaciones espléndidas con lavabos, también departamentos dos habitaciones, agua caliente sólo con asistencia, moral absoluta, M-7380.

OBRAPIA 61, (ALTOS) COMPOSTEla y Aguacate. Magnífica casa familias. Puede vivir con todas las comodidades de su hogar por un módico precio. Visítenos M-2071.

GALIANO 93, ENTRE SAN RAFAEL y San José. Casa de huéspedes. Habitaciones amplias y frescas, buena comida, moralidad absoluta. Teléfono M-1307.

CASA HUESPEDES, TODO SERVIcio, Vedado, O. número 14, frente Maine. Habitaciones espléndidas, frescas, baño anexos o privados, terrazas, 3 comidas. Tranvías frente ciudad playas: F-5956.

CASA DE HUESPEDES: SAN NICOlás 36. Hay habitaciones disponibles con todo servicio. Hay dos en la azotea, muy frescas, para matrimonio u hombres solos. Nuevos dueños. Moralidad absoluta agua fría y caliente a todas horas. Telf. M-2483.

MAGNIFICA Y VENTILADA HABItación, juego cuarto, lavabo, agua caliente y fría, comida familiar agradable. Teléfono. Absoluta moralidad, $38.00 matrimonio, todo servicio. Referencias requeridas. Amistad No. 54, casi esquina Neptuno.

GALIANO 111 ALTOS, ENTRE SAN José y Barcelona, apartamentos y habitaciones con lavabo y baños agua caliente; otra propia para persona. Comida exquisita. Precios reducidos. Absoluta moralidad.

CASA DE HUESPEDES «TURIS» Manrique número 123, entre Reina y Salud. Teléfono: A-6388. Los nuevos dueños han introducido grandes reformas. Habitaciones a la calle. Se admiten abonados al comedor. Moralidad absoluta.

CASA DE HUESPEDES «LA ISLA». Monte 53, por Factoría. Exclusivamente para personas de moralidad. Habitaciones con balcón y baño moderno. Precios reducidos. Comida a la carta. Teléfono A-9210.

CASA DE HUESPEDES «LA MATANcera», Reina número 83. Teléfono: A-0338. Se alquilan amplias habitaciones con vista a la calle con o sin baño, agua fría y caliente; a precios muy reducidos. Comida española y criolla.

«SANTA RITA»: HABITACIONES amplias, con lavabo, agua fría y caliente en los baños, buen comedor. Admitimos abonados; precios módicos. Pruebe y convénzase. O'Reilly 52; entrada por Habana. Hay elevador.

CASA PARA FAMILIAS: PRADO 65, exclusivamente para personas de estricta moralidad. Si no es así, no se presente. Habitación con balcón calle, con toda asistescia. Comida inmejorable. En azotea, habitación para matrimonios u hombres solos.

81 CASAS DE COMIDAS

CASA PARTICULAR DE COMIDA servimos cantinas a domicilio, una persona, 40 cts., 2, 60; 3, 90; 4, $1.00 Telf. M-3295 Prado Nro. 8

CONSULADO Nro. 92, ALTOS CIFEsa, casa particular, desea familia formal para mandar comida. Papas rellenas, tamal, croquetas, mariscos, bacalao Vizcaína, esmerada limpieza, hora fija Telf. A-7764

CASA PARTICULAR REPARTE COmida variada, a reducido número familias. Artículos primera, aceite Balcells, manteca chicharrón. Domingos arroz con pollo, postres. Precios: 1 persona 40 cts., dos 60 cts. Teléfono A-7146.

DESEA COMER SABROSO, ABUNdante, variado, hora fija, servicio esmerado? Pruebe y compare. Llame aquí, arroz con pollo, etc. Persona, 40 cts., dos: 80; cuatro: $1.00. M-8046 Obispo 82 por Villegas.

82 APARTAMENTOS

CASA PARTICULAR ALQUILA UN apartamento con dos habitaciones y baño en $17 a matrimonio sin niños en 11 Nro. 459 entre Baños y F.

SE ALQUILA UN APARTAMENTO en Acosta e Inquisidor, bajos, de 4 pesos, cocina gas, baño completo, entrada independiente. Telf. M-4253. Informan en la misma.

82 APARTAMENTOS

ALQUILO APARTAMENTO AZOTEA muy ventilado, todas las comodidades, baño anexo con o sin comida, a matrimonio. Verse 1 a 5 tarde, Villegas 9, altos, media cuadra Palacio Presidencial.

ALQUILER: $15.00, APARTAMENTO en edificio moderno, con sala, comedor, cito, una habitación, baño completo y cocina (no es pasaje), agua abundante. Juan Delgado esquina a General Lee. Santos Suárez, tranvías y ómnibus ruta 15, por el frente.

ESCOBAR 34, ALQUILASE GRAN SAla para consultorio u oficina; y una espléndida habitación: luz, teléfono y limpieza. Precio ínfimo. Informes: U-5712. Sta. Ruiz.

MODERNO Y FRESCO APARTAMENto completo, con frente a la calle, propio para matrimonio, se alquila en los altos de **El Gato Negro,** Obispo 65. Informes: Cacheiro. A-7780.

J ESQUINA 21.

Entrada Vedado. Moderno apartamento, muy fresco, gran vista, buenas vías comunicación. Sala comedor, dos cuartos, lujoso baño, cocina, etc. Véalos. Informes encargado.

EDIFICIO «ARBOS», OQUENDO 18

Se alquilan modernos apartamentos con sala, cuarto, baño y cocina. Informan en la misma.

CONSULADO 28 ENTRE GENIOS y Prado, alquila hermosa sala independiente profesionales u oficina. En la misma amplia habitación con lavabo, anexa al baño, con asistencia, si desea. Teléfono.

EN LO MAS SANO DE LA VIBORA. Se alquilan apartamentos lujosos, con o sin asistencia. Calle Gustavo y Gonzalo. Las rutas 1, 2 y 4, lo dejan en la puerta, al lado del colegio: I-6279.

ALQUILO APARTAMENTO AZOTEA muy ventilado, todas las comodidades, baño anexo, con o sin comida a matrimonio. Verse: 1 a 5 tarde. Villegas 9, altos, media cuadra Palacio Presidencial.

SE ALQUILA UN APARTAMENTO en lujosa residencia del Vedado, por ausentarse la familia para Europa; grandes jardines y garage. Teléfono F-7071.

VILLEGAS 23 Y 25, APARTAMENtos para familias, compuestos de recibidor, dormitorio, baño y cocina. Informes en la misma y Bufete de Arellano. M-3936.

SAN JOSE 228, ENTRE MAZON Y Stadium, apartamento de dormitorio, recibidor, baño, cocina y patio. Informes en la misma y Bufete de Arellano. M-3936.

SE ALQUILA UN DEPARTAMENTO con balcón a la calle propio para matrimonio. Casa de apartamentos. Neptuno 126 esquina a Lealtad, entrada por Lealtad. Informes: Dep. 10.

EN LA PLAYA DE COJIMAR

Se alquilan apartamentos en la magnífica residencia «Villa Pedralbes»; para informes Joaquín Boada teléfono F-5956

AVISO

Casa nueva, apartamentos muy frescos, mucha agua y muy económicos. Soledad Nro. 6, entre San Miguel y Neptuno.

EDIFICIO «SOLIS» CALLE 29

Nros. 151 al 159, entre C y D, Vedado. Se alquilan modernos y ventilados apartamentos desde 13 a 25 pesos con dos y tres habitaciones. Baño intercalado, cocina de gas, calentador y patios en el centro. Se exigen referencias. Informes a todas horas en la oficina del mismo edificio, departamento 34.

PLAYA DE COJIMAR

Lujosos apartamentos y habitaciones amuebladas frente al mar con asistencia o sin ella. Precios módicos Excelente comida. Malecón Nro. 20. esquina a Morell. M-9921. Extensión 34. Sr. Angulo.

83 DEPARTAMENTOS

SE ALQUILA EN BELASCOAIN 38, entre San Rafael y San José, un apartamento de sala, comedor, tres cuartos, baño intercalado, cocina y servicio criados. Llaves en la azotea. Precio: $42.00. Informes: Oficios núm. 18.

SAN PEDRO 24, DEPARTAMENTO con servicios privados, cocina, dos amplias y frescas habitaciones con balcón a la calle. Agua y luz día y noche. Precios módicos.

EN PRADO 117, SE ALQUILA UN departamento con vista a la calle, con lavamanos y agua a todas horas, primer piso. El nuevo dueño exige referencias. Informes: primer piso.

CASA DE ORDEN Y LIMPIA, DEpartamento amplio, balcón calle, con agua dentro. También habitaciones. O-Reilly 32 y 34, entre Cuba y Aguiar.

EN PASEO NUMERO 659, 27 Y 29, SE alquila un departamento en $11.00, con sala, cuarto, servicios independientes y luz. Informan en el número 4.

DEPARTAMENTO ESQUINA SOMbra, dos habitaciones con cinco balcones calle lavabo, teléfono. Se alquila con todas asistencia en casa particular. Neptuno 73, primer piso «La Filosofía».

AVISO

Un apartamento con balcón a la calle, agua caliente y fría, teléfono, en casa señorial, Consulado número 126, altos, entre Animas y Virtudes; y también habitaciones muy frescas, en Villegas 21.

ACCESORIA EN SUAREZ 102, POR Alcantarilla número 10. Aproveche ganga. Llaves e informes, en la bodega y en Corrales 35, por Someruelos, altos. José Pérez.

84 HABITACIONES

ALQUILO ESPLENDIDA Y VENTIlada habitación en casa particular a matrimonio u hombre solo. Monserrate 127, entre Dragones y Teniente Rey.

84 HABITACIONES

SE ALQUILAN EN CASA PARTICUlar dos amplias ventiladas habitaciones con cocina independiente. Amistad 64 (bajos).

ALQUILO HABITACION AMUEBLAda a hombre solo, anexa al baño, casa tranquila precio módico. Obrapía 63, segundo piso, entre Compostela y Aguacate no moleste primer piso.

FAMILIA RESPETABLE ALQUILA amplia habitación a matrimonio o dos personas con toda asistencia. Hay teléfono y buena comunicación M Nro. 251, bajos, esquina 19, Vedado

SE ALQUILAN 2 ESPLENDIDAS HAbitaciones en Perseverancia 32, altos entre Virtudes y Animas y un departamento independiente de dos habitaciones con baño en la azotea.

CASA PARTICULAR, ALQUILA HAbitación con baño a caballero solo, Malecón 59, altos.

SAN LAZARO 93, PRIMER PISO, se alquila amplia y ventilada habitación con luz y balcón a la calle. Informan en la misma.

ALQUILO HABITACION FRESCA y amueblada, Campanario 120 casi esquina a San Rafael persona sola o matrimonio. Teléfono M-1271

EN CASA CONFORTABLE SE ALquilan dos habitaciones, vista calle, baño anexo a matrimonio o caballero, único inquilino. Propio para Consultorio Médico u oficina. Refugio Nro. 32

EN LO MEJOR VEDADO FRENTE Colegio La Salle alquilo amplia y fresca habitación independiente espléndido baño, agua caliente con toda asistencia. Se cambian referencias. 13 Nro. 607 esquina a B, Vedado. F-4176

MUY PROPIA PARA PERSONA SOla, se alquila magnífica habitación en casa de familia. Aguacate número 20; tercer piso. Suplicamos no molesten en otros pisos.

HABANA 94, SEGUNDO PISO, ALquilo amplia habitación muy clara, dos ventanas, agua caliente abundante a hombre solo, con o sin muebles. Referencias mutuas No comida.

ALQUILO A MATRIMONIOS SIN NIños, hermosa habitación con servicio privado completo y patio, todo azulejeado. No hay nada mejor en higiene, fresco y buen gusto. Hospital 25, entre San José y Valle.

SE ALQUILA UNA AMPLIA Y FRESca habitación junto a baño, a hombre solo. Se exige referencias, Neptuno número 166, primer piso, entre Gervasio y Escobar. Telf. A-8554.

HABITACION AMPLIA Y FRESCA en azotea se alquila, a hombres solos o matrimonio sin niños; hay teléfono y no falta nunca el agua. O-Reilly Nro. 92, entre Villegas y Bernaza, a una cuadra del Parque Central.

SE ALQUILAN AMPLIAS HABITAciones para guardar muebles en casa particular. Informes: M-2625 de 9 a 11 a.m.

ALQUILO DOS AMPLIAS FRESCAS y ventiladas habitaciones completamente independientes, servicio anexo, casa de gran apariencia, magnífica situación, una cuadra Prado, y Malecón, hombres solos o matrimonio sin niños. Exijo referencias. San Lázaro 35, altos.

ALQUILO AMPLIA HABITACION DE dos puertas ventilada con comedor en el frente, luz, cocina y baño. Agua abundante. Unico inquilino. San Francisco 30, bajos, entre Neptuno y San Miguel.

EN CAMPANARIO 90, ENTRE NEPtuno y San Miguel. Se alquila habitación grande con lavabo de agua corriente, a personas decentes. Que no cocinen, ni tengan animales. Hay teléfono.

TRES BUENAS HABITACIONES MUY baratas, se alquilan en Galiano 68, altos, entre Neptuno y San Miguel.

SE ALQUILA UNA HABITACION A hombres solos, en casa de familia de moralidad. Hay teléfono. Concordia 47, altos, entre San Nicolás y Manrique.

LAMPARILLA 60, ALTOS, ENTRE Aguacate y Villegas. Habitaciones para hombres solos o matrimonios sin niños. Todo moderno y muy fresco, Lamparilla 60.

AMPLIA HABITACION EN PUNTO céntrico, con toda asistencia, agua abundante, buena comida, teléfono, moralidad. Precio reducido. Neptuno 32, casi esquina a Industria, altos fotografía.

AMPLIA Y VENTILADA HABITAción en casa de familia honorable para persona sola o matrimonio sin niños. Se exigen referencias. Amargura Nro. 79 entre Villegas y Aguacate.

SE ALQUILA UNA HABITACION EN Franco Nro. 4 entre Carlos III y Estrella casa particular a hombres solos o matrimonio sin niños.

ALQUILO UNA AMPLIA Y FRESCA habitación con baño independiente para dos habitaciones, con su patiecito; para dos habitaciones con teléfono y agua caliente, con excelente comida y todo servicio.

HABITACIONES AMPLIAS, FREScas, balcón calle Obispo 59, altos Café Europa, con lavabo, $15.00; propias para matrimonio; interiores para hombres solos, desde $10.00; hay elevador, agua abundante.

EN NEPTUNO 240-B, ALTOS, SE ALquila una habitación a persona sola o matrimonio sin niños. Precio módico.

CAMPANARIO 57, ALTOS ESQUINA A Concordia, hermosa habitación, con balcón a la calle, teléfono, limpieza. Comida si se desea.

SE ALQUILA UNA HERMOSA HAbitación en Reina 97, bajos, entre Campanario y Manrique. Informan Muralla 98 departamento 107.

AVISO

JOSE FERNANDEZ Y MIRAS

Se alquilan magníficas habitaciones y apartamentos, a personas de moralidad: Empedrado 30, esquina a Aguiar Aguiar 57, frente al parque San Juan de Dios; Empedrado 21; Cuba 60; Cuba 80; O-Reilly 1, entre San Ignacio y Mercaderes; San Ignacio 52, entrada por Lamparilla 11 y medio; San Ignacio 82, entre Muralla y Sol; San Ignacio 65; Mercaderes 45; Oficios 74; Oficios 76; Inquisidor 21; Sol 74; Aguacate 122; Egido 16 y 18, esquina a Gloria; Prado 101 esquina Teniente Rey; Lagunas 85; Cerro 607, antiguo, esquina a Patria; Tamarindo 40; Vedado, antiguo Palacio Carneado, Calzada esquina a J.; J. número 111, entre 9 y Calzada; Quinta núm. 710; 10 número 62; calle 15 número 1151, esquina a 16; y 19 núm. 707

84 HABITACIONES

CASA DE FAMILIA OBRAPIA 49, primer piso, se alquila habitación fresca baño intercalado, agua caliente teléfono a matrimonio u hombres solos. Se exigen referencias.

SE ALQUILA UNA HABITACION A matrimonio solo, en casa de familia, en la playa de Jaimanitas. Informan en el bar del Club La Playa

SE ALQUILA UNA HABITACION en casa particular. Se desea señora o señorita sola estricta moralidad. Manrique 68, entre Neptuno y San Miguel.

ALQUILO HABITACION CON LAVAbo a la calle, frente al parque Maceo, altos del café «Vista Alegre, a personas de moralidad. San Lázaro y Belascoaín. Telf. U-5235.

LUJOSA HABITACION CON BAÑO privado, otras anexas. Se alquilan a matrimonio sin niños o caballeros que deseen pasar el verano en la parte más alta, fresca y saludable de La Habana: la Loma del Mazo. Solamente a 14 minutos del Parque Central por la Ruta 15. Patrocinio 363. Telf. I-2653.

AVENIDA DE LAS MISONES, MONserrate número 7, altos. Se alquila una habitación interior con lavabo agua corriente, muy fresca, a familia mucha moralidad, no niños. En la misma otra en la azotea.

SAN LAZARO 341, SEGUNDO PISO. Se alquila una fresca habitación. En la misma una amplia sala a la brisa, con toda asistencia, si se desea.

HABITACIONES CONFORTABLES, lavabos agua corriente, baños calientes, moralidad, comida superior, manteca de chicharrón, aceite «Balcells». También admito socio habitación (baratísimo). Punto lo más céntrico: Galiano 90, principal.

BONITA Y FRESCA HABITACION, vista calle alquílase toda asistencia buena abundante comida, precio económico, Trato familiar. K Nro. 113, esquina 11, primer piso. Una cuadra tranvías, ómnibus teléfono F-6481

SE ALQUILA EN CHACON No. 5, altos, una amplísima habitación con balcón a la calle, a matrimonio sin niños u hombre solo. Casa de familia respetable. Unico inquilino. Se exigen referencias.

SE ALQUILAN 2 HABITACIONES juntas o separadas, a persona de moralidad, con agua caliente. Se dan comidas si la desean. Telf. A-5801, Industria 73, bajos.

MODERNAS HABITACIONES CHIca, grande, juntas, separadas, magnífico baño todas vista calle matrimonios, profesionales, señora sola; casa respetable. Avenida Italia, (antes Galiano) 57 esquina a Concordia, primero.

CONFORTABLE Y CENTRICA CASA de familia, alquila habitación anexa al baño, vista a la calle, esmeradaa limpieza y con todo servicio. Concordia 44, esquina Manrique.

RESIDENCIA PARTICULAR 17 Nro. 853 altos entre 4 y 6 se alquilan dos habitaciones con baño privado y todo servicio. Telf. F-7016

EN PRADO 113 FRENTE AL CAPItolio se alquilan habitaciones agua corriente, se piden referencias. Informes habitación 18.

VEDADO LINEA 901 ESQUINA 6, (Casa con palmas) familia honorable, alquila 2 magníficas habitaciones con lavabo corriente y baño al lado, juntas o separadas. Cambiamos referencias. Todo servicio. F-5632 y F-3569

SE ALQUILA EN COMPOSTELA No. 75, entre Teniente Rey y Amargura, espaciosos y frescos apartamentos y habitaciones acabados de pintar; llave e informes en la misma. Propietario: Francisco Torres. Aguiar 65. Edificio Pedroso.

VEDADO: RESIDENCIA FAMILIAR, calle 17 número 855 altos, entre 4 y 6, espléndidas habitaciones con servicios privados. Comida inmejorable. Precios económicos. Telf. F-5019.

EDIFICIO «CUBA», SEIS PISOS.

Empedrado número 42, se alquilan amplias y ventiladas habitaciones, muy baratas, elevador, lavavos, luz toda la noche. Orden y moralidad. Telf. M-5113

85 NAVES - LOCALES

SAN LAZARO 161 CASI ESQUINA A Campanario. Local amplio propio para comercio Llave farmacia al lado de 2 a 6

COMPOSTELA 47, CASI ESQUINA A O-Reilly local propio pequeño comercio, Puertas vidrieras, servicio al fondo. Llave vidriera enfrente.

ALQUILO MAGNIFICO LOCAL PAra establecimiento, Tercera y Diez Reparto Almendares. Informan al lado por 3a.

PROPIO PARA CAFE Y FUENTE soda, alquilo esquina, planta baja y piso, con contrato. Lo más céntrico de La Habana. Informes: Dragones y Zulueta, barra, de 10 a 12 y de 2 a 7. López.

SE ALQUILA LOCAL PARA TIEN

da en Diez de Octubre número 604, esquina a Patrocinio. Puede verse a todas horas. Las llaves en el café. Precio: $25.00. Informes en Oficios núm. 18.

ANGELES Nro. 56 ENTRE MONTE y Corrales. Espléndida nave propia para establecimiento. Informan: Manzana de Gómez 314. Telf. M-1541

SE ALQUILA: MALOJA 107, MAGnífico local para industria o almacén de tabacos. Informes: M-6380 y M-2781.

Calzada de Luyanó 513

Se alquila magnífico local para industria frente a dos calles: Luyanó 515 y Rosa Enríquez. Superficie 1400 metros cuadrados, $150. Informa: Domingo Isasi, Teléfonos: FO-2926 y M-6689

EN OBISPO Y CUBA SE ALQUILA

un local de 5 ms. de frente por 14 de fondo propio para comercio o salón de Billar. Informes café El Tesoro, Obispo y Cuba.

LOCAL DE ESQUINA Y CENTRO para establecimiento, se admiten proposiciones. En Santa Catalina y D-Strampes, al lado de Cremería de Ward. Informan: F-5040, de 3 a 5.

85 NAVES - LOCALES

ALQUILO LOCAL 257 METROS, ESquina Aguila y Estrella. Véalo: informes: Cuevas: Bernaza 39. Teléfono F-5993.

ALQUILO NAVE, LAMPARILLA 16, entre San Ignacio y Mercaderes. Informes en la misma.

SE ALQUILAN DOS LOCALES PAra establecimientos. Damas 1, esq. a Luz. Llaves en los altos. Informes: Doctor Miró. M-6571.

O-REILLY 15 1-2, ESQUINA AGUIAR salón propio para oficina o comercio; tres cuartos altos y baño. Informan: A-6783.

SE ALQUILA UNA NAVE NUEVA de azotea, 850 metros, Márquez y Manila, entrada por dos calles, media cuadra de la Calzada del Cerro y una del Paradero. Informes: Manila Nro. 314

87 HABANA

SE ALQUILA EL PRIMER PISO DE la fresca y moderna casa de Cienfuegos 46 entre Gloria y Apodaca. La llave en la bodega esquina de Gloria. Informan: F-2078.

MALECON 12, EN 60 PESOS SE ALquila el bajo con sala, comedor, cinco habitaciones, baño completo, cuarto y servicios criados, la llave en la misma.

PLANTA BAJA, FRESCA, VENTIlada, sala, comedor, dos cuartos, baño cocina, patio, $24. Esperanza 91 entre Figuras y Carmen. Próxima a la Terminal y ómnibus. Llave carbonería FO-1217

ALQUILO BAJOS MODERNOS, DESagüe 75, casi esquina a Franco, sala, recibidor, comedor, 3 cuartos, patio, cocina, agua abundante: $27.00. Llaves en misma casa.

SAN JOSE NUMERO 66, BAJOS, ENtre Lealtad y Escobar: $40 pesos, sala, comedor, cuatro habitaciones, baño y cocina. La llave en los bajos.

$25.00: MODERNOS BAJOS, 2 HABItaciones, sala, comedor, baño completo intercalado. Agua abundante. Muy frescos, entre dos líneas tranvía, Vigía y Fernandina.

ALQUILO: AMARGURA 7, BAJOS, entre Mercaderes y San Ignacio, dos amplias habitaciones juntas: $12.00. Aguilera, Mercaderes 27: M-8628 y U-6509.

ALQUILO: EMPEDRADO 47, ALTOS, entre Aguacate y Compostela: sala, comedor, tres habitaciones, baño completo, cocina y baño criados: $38.00: Aguilera, Mercaderes 27: M-8628 y U-6509.

SE ALQUILA: CARLOS TERCERO

16, esquina a Soledad. Los bajos con sala, comedor, tres cuartos, baño intercalado, cocina, cuarto y servicio criados. Las llaves en Pocito 51, altos. Precio: $45.00. Informes: Oficios número 18.

ALQUILO: SAN JOSE 126 Y ME

dio, letra E., entre Oquendo y Soledad, primer piso: sala, 3 cuartos, baño moderno, comedor, cuarto de criados, servicio y cocina. Informes: edificio «Arbos», Oquendo 18.

SE ALQUILAN LOS BAJOS DE

Pocito 51, esquina a Soledad, con sala, comedor, dos cuartos, baño y cocina. Precio: $25.00. Informes: Oficios número 18. Llaves en los altos.

HOSPITAL 52, ENTRE SAN RAFAEL y San José. Alquilo piso bajo, con sala, saleta, 3 habitaciones, baño y cocina. Llaves en la bodega esquina: U-5215.

25 PESOS: PLANTA ALTA, SALUD 154, con bajo completo, sala, comedor y dos habitaciones, azotea independiente: M-6204.

MALOJA 146

Entre Lealtad y Escobar. Sala, comedor, cuatro habitaciones, baño y cocina. Informan M-1454

CHACON 17, BAJOS

Nuevos, alquilo sala, tres habitaciones, baño intercalado, comedor fondo, servicio criados. Patio amplio, frescos $38.00 dos meses en fondo. Llave número 15. I-5015

SE ALQUILA UNA CASA MODERNA con sala, saleta, 2 cuartos, comedor, baño intercalado. Luaces entre Carlos III y Lugareño. $30.00

SE ALQUILA: CONCORDIA 159, ESquina Oquendo: sala, dos cuartos y demás servicios: $20.00. Llave en la lechería. Informes: Bosque: U-2282.

ALQUILO LINDA CASA TERMINAda fabricar, propia persona gusto, Manrique 197, altos; sala, dos grandes habitaciones, baño intercalado, comedor y servicio criada. Informan la misma: F-5450. Precio: $34.00.

¡AHORRE DINERO! ARAMBURO NUmero 13-A., altos, entre Animas y Virtudes: balcón, sala, comedor, tres habitaciones, baño completo y cocina. Agua por motor: $30.00. Informes: Leyte Vidal: M-2222.

ALQUILO ALTOS DE LEALTAD 25, casi esquina a Lagunas: sala, tres habitaciones, baño completo. Informan en la misma, de 10 a 12 y de 3 a 6.

PERSEVERANCIA 8, BAJOS, ACABAdos de pintar: sala, recibidor, cuatro cuartos, baño intercalado, comedor, cocina, cuarto con baño, servicio criados. Llave: bodega San Lázaro: U-5746 y A-8683.

ALQUILO DOS CASAS MODERNAS, una alta de tres cuartos, y otra bajos, de 2 cuartos: 30 y 27 pesos, respectivamente. Informes y llaves: Monte 327, café. Telf. M-4301.

SE ALQUILAN ALTOS, PRIMER PIso, esquina, son modelo de construcción. Acabado de fabricar. San Ignacio y Jesús María. Informan: la misma: $33.00.

GERVASIO NUMERO 118, ENTRE San Rafael y San Miguel. Se alquila el segundo piso: 3 habitaciones, sala, saleta, cuarto de baño completo y cocina. La llave en el primero.

SAN LAZARO NUMERO 122, ENTRE Aguila y Crespo: sala, comedor al fondo, cuatro cuartos, cuarto y servicio criados. Edificio moderno. Elevador día y noche. Informes: misma. Telf. M-5996.

ALQUILO PRECIOSOS ALTOS, EN Oquendo y Salud, al lado carnicería: sala, comedor, dos cuartos, baño completo, agua caliente, cocina carbón, instalación para gas, muy fresca. Referencias. Precio módico. Llave en la misma.

87 HABANA

SE ALQUILA: MARINA 56, FRENte al Torreón, casa compuesta de portal, recibidor, sala, hall, cuatro habitaciones, dos baños, comedor al fondo, pantry, cocina, cuarto y servicio de criados y patio. Llaves en la misma, de 2 a 6. Telf. U-5858.

SE ALQUILAN: 27 DE NOVIEMbre, (Jovellar) número 59, entre Aramburo y Hospital, apartamentos de sala, comedor, dos habitaciones, baño y cocina. Llaves en los mismos. Informes: U-5858.

SE ALQUILAN: MAZON 37, ENtre Valle y Zapata, casa de sala, comedor, tres habitaciones, baño y cocina. Llaves en las mismas. Informes: U-5858.

SE ALQUILAN: SA NLAZARO NUmero 388, entre Espada y Hospital, casa de sala, recibidor, dos habitaciones, baño y cocina. Informes: U-5858.

SE ALQUILAN: SAN JOSE NUMEro 111, entre Oquendo y Soledad, apartamentos de sala, dos habitaciones, baño y cocina. Llaves e informes en los mismos. Telf. U-5858.

SE ALQUILA: 27 DE NOVIEMbre, (Jovellar) número 58, entre Aramburo y Hospital, casa de recibidor, sala, 3 habitaciones, baño, comedor, cocina, cuarto y servicio de criados. Informes: U-5858.

CASAS-APARTAMENTOS, MODERnos, muy frescos, bonita vista, una y dos habitaciones, sala, comedor, cocina, magnífico baño, Elevador. Neptuno 170, entre Escobar y Gervasio.

ALQUILO: SAN LAZARO NUMERO 336, bajos, entrada por Malecón, entre Gervasio y Belascoaín: portal, 2 salas, 2 recibidores, 5 habitaciones, 2 baños, comedor, cocina, patio y zaguán: $70.00. Informes: Leyte Vidal: M-2222.

SE ALQUILA UNA CASA EN SAN Joaquín número 35 entre San Ramón y Omoa. La llave en la misma, de 1 a 6 p. m. Informan en O-Reilly y San Ignacio, bodega.

ALQUILO CASA, PLANTA BAJA: SAla, tres habitaciones, comedor, cocina, patio, cuarto de baño completo, agua caliente, toda muy ventilada, fresca y clara: $35.00. Hospital 25, entre San José y Valle. Informan en la misma y en Monte 2, letra A.

SE ALQUILA UN BONITO ALTO,

en Virtudes 20.1|2, altos, tienen 3 habitaciones, sala, saleta, comedor, baño y cocina. Muy fresco. Informan en la misma. Precio: $45.

HORNOS Y VAPOR, UNA CUA

dra del parque Maceo, desde 25 pesos alquilo casas modernas, con sala, comedor, dos habitaciones, baño completo. Informes: Vapor 53, bajos. Telf. M-2837

SE ALQUILA BELASCOAIN 105.1|2, altos, esquina a Jesús Peregrino casa muy fresca frente a dos calles, cinco habitaciones, baño completo, sala, comedor, alquiler: $70.00 la llave en los bajos, en la botica. Informes: F-5891, de 11 a.m. a 3 p.m. solamente.

SE ALQUILA AMUEBLADA CASITA moderna, dos cuartos, por tres meses, Vedado M 60, en $50.00 Verse de 8 a 12.

RASTRO Nro. 26 (PISO 2o.) SALA, recibidor, 2 cuartos, baño intercalado completo, comedor, cocina. Informan Manzana de Gómez 314, teléfono M-1541

SE ALQUILAN LOS BAJOS DE Oficios 104 sala, comedor, habitaciones y servicios. Inroman en Inquisidor 48, bajos.

SE ALQUILAN ALTOS MODERNOS tres cuartos, sala, comedor, baño, calentador, hermosa vista, situación alta, fresca, para corta familia, tranquila, se va desocupar; exigencia referencias. Calle Goicuría 24 esquina a Luis Estévez, Villa Lourdes, en Santos Suárez.

SE ALQUILA MODERNA Y BONITA casa, segundo piso Aguila 17 entre Trocadero y Colón, compuesto de sala, saleta, hall, cinco grandes habitaciones, baño intercalado, comedor al fondo, cuarto y servicio de criados. Informes y llave en los bajos.

AGUILA 113 ESQUINA A SAN RAfael entresuelo Cuervo y Sobrinos. Se alquilan departamentos y habitaciones para hombres solos o comercio. Informan A-8633 Sr. Sánchez.

SE ALQUILA UNA AMPLIA ACCEsoria, ventilada y con luz directa, alta, en la casa Hospital número 11, casi esquina a San Rafael. Informes sobre precio y condiciones en dicha casa de Hospital número 11, la encargada. Pregunte por Rufina.

LAGUNAS 24, CASI ESQUINA A BElascoaín, fresquísimos altos: sala, recibidor, tres cuartos, baño intercalado, comedor, cocina, servicio de criados. La llave en la misma, de 1 a 5 p. m. U-2139.

$25.00: CONCORDIA 174, ENTRE Aramburo y Hospital, casita propia corta familia, fresca y cómoda: sala, 2 cuartos, baño moderno completo y cocina. Llave: encargado y mueblería «El Fénix», Neptuno y Soledad.

SE ALQUILA EN BELASCOAIN 94, primer piso, al lado de la Secretaría de Justicia: sala, recibidor, 5 cuartos, baño completo, comedor, hall, cocina, patio, servicios criados. Informes en la misma.

NEPTUNO Y ARAMBURO, ALTOS del café, segundo piso. Se alquila bonita casa, pintada y decorada: sala, dos cuartos, hall, comedor, baño intercalado, cocina amplia, servicio de criados. Muy fresca y clara. No falta el agua. Informes en segundo piso: $34.00.

SE ALQUILA LA CASA, SAN LAZAro número 329, altos. Informes: Telf. M-2985.

87 HABANA

NEPTUNO 107, SEGUNDO, ENTRE Campanario y Lealtad. Alquiler: $45.00. Garantía: $90.0. Llave en el primero. Informes: U-6283.

HABANA; ALQUILO AMPLIOS, MOdernos altos y bajos de Príncipe 4: sala, comedor, tres cuartos, baño intercalado completo y cocina. Llaves, bodega. Llamozas. Precio: $27.00. Informes: F-4071.

SE ALQUILA CASITA CON SALA, dos cuartos, patio y cocina, en $18.00 Alambique 31. Informes: Avelino Arango, casa de préstamos, Gloria e Indio.

CASITA PARA MATRIMONIO U hombre solo, Escobar 7, bajos, entre San Lázaro y Lagunas, sala, habitación, cocina, buen patio. Para verla de 2 a 5.

ALQUILO HERMOSA CASA CON sala, comedor, tres cuartos, patio y traspatio, cocina, servicios; precio: $25. Alambique Nro. 9 entre Esperanza y Misión.

SE ALQUILA

AGUILA 90, SEGUNDO PISO, ENtre San José y Barcelona, moderna, comedor, sala, saleta, pantry, cocinacuarto y servicio de criados, cuatro habitaciones y baño. La llave en la misma $60.00.

SARABIA 13, ALTOS, CERRO; COmedor, sala, cocina, tres habitaciones y baño. La llave en la misma, Precio: $28.00.

CALLE 19 NUMERO 458, ALTOS, ENtre E y F, moderna: comedor, sala, cocina, saleta, servicio de criados, cuatro habitaciones y baño. La llave al lado. Precio: $60.00

FRESCOS Y VENTILADOS DEPARtamentos en Diez de Octubre 58 y 60, entre Omoa y Alejandro Ramírez. Precio: $14. Informa la encargada.

LOCAL ESQUINA DE GUTIERREZ y Mendoza Precio: $20.00.

FRESCOS Y VENTILADOS DEPARtamentos en Requena 16, entre Carlos III y Ayestarán. Precio: $23.00.

ALQUILERES
VEDADO

SE ALQUILAN: CALLE 16 NUMEro 3, entre 9 y 11, Vedado, cuarto de sala, comedor, dos cuartos, baño y cocina, cuarto y servicio de criados. Llaves en las mismas. Informes: U-5858.

VEDADO: CALLE 10 NUMERO 356, entre 15 y 17. Se alquila excelente altos, con sala, comedor al fondo, cuartos, baño completo interrumpido, cuarto y servicios de criados. Llaves e informes en la misma.

VEDADO: 23 ESQUINA A 6. SE ALquila moderno piso alto: sala, galería, tres cuartos, comedor al fondo, baño completo intercalado y servicios de criados. Llaves e informes en la misma.

FRENTE AL VEDADO TENNIS, Calle 7 número 770, esquina a 12: portal, sala, 4 habitaciones, baño intercalado, comedor, cuarto criados, etc. Cocinera, fresquísima: $40.00. Llave en portero, F-5592.

SE ALQUILAN LOS MODERNOS BAjos de la calle 6 número 614, entre J y L, en el Vedado, compuestos de sala, portal, comedor, dos habitaciones, baño y cocina. Precio: $20.00. Informan: Cuba 49. Telf. M-8400.

EN LO MEJOR DEL VEDADO: CAlle 8 número 621, entre 25 y 27, alta casa: jardín, portal, sala, dos habitaciones, baño, cocina y patio. Informes: F-4303.

EDIFICIO «RIVERSIDE», LOS MAS frescos pisitos independientes, vista al mar; tres cuartos, baño intercalado, comedor, fondo, garage: $25.00, $18.00, $15.00. 17 esquina 26. Vedado.

EN EL NUEVO EDIFICIO DE CALzada y J. Se alquila un apartamento con terraza cubierta, sala, comedor, lujoso, baño, 4 habitaciones y demás servicios y garage. Informes: Telf. F-5890.

SE ALQUILA GARAGE EN CASA particular calle 17 número 715, entre A y Paseo. Informes: Telf. F-2890.

SE ALQUILA: 27 NUMERO 659, ENtre B. y C., bajos: jardín, portal, sala, tres habitaciones, baño intercalado, comedor, cocina, servicio de criados y cuarto criados, garage. Llaves al lado. Informes: Telf. A-6961. Departamento 216, del edificio Nova Scotia. Cuba esquina a O-Reilly.

ALQUILO: 27 NUMERO 659, ENTRE B. y C., altos: sala, recibidor, tres habitaciones, baño, intercalado, comedor, cocina, servicio y cuarto criados. Llave lado. Informes: Telf. A-6961, Departamento 216, edificio Nova Scotia. Cuba esquina a O-Reilly.

CASA DE UNA SOLA PLANTA: JARdín, portal, sala, recibidor, 6 cuartos, 3 baños, comedor, cocina, pantry, cuarto y servicios de criados, garage, patio servicio, patio con frutales, etc., Línea número 957, entre 6 y 8. Llaves en la misma. Informes: 8 número 518, entre 21 y 23.

VEDADO: CASA CALLE 17, ENTRE D y E, sala, comedor, portal, jardín, hall, tres cuartos, baño, garage: F-5567.

SE ALQUILAN LOS ALTOS DE LA calle 11 número 1015, entre 10 y 12 Vedado portal, sala, comedor, 4 habitaciones, baño intercalado, cocina, patio y servicio de criado y garage. La llave en los bajos. Informes: Telfs. F-7123 y FO-2246.

EN 112 ALTOS ENTRE 9 Y 11 VEDAdo acera brisa, terraza, sala, comedor, 4 cuartos, baño intercalado, cocina, cuarto y servicio de criados. M-4868.

21 ESQUINA A E, ALTOS MODERnos, brisa. Recibidor, sala, terraza, 4 habitaciones, dos baños, comedor, pantry, cocina, cuarto y servicio criados, garage. FO-3864 y M-2863.

ESQUINA 18, APARTAMENto nuevo, fresco, sala, comedor, cuatro cuartos, baño y cocina. Informa encargado FO-3219.

SE ALQUILAN $38.00

Los modernos altos de la calle Doce número 25, Vedado, compuestos de sala, saleta, 4 cuartos, baño moderno. Llaves encargado. Informes: Compostela 94.

CATORCE ENTRE LINEA Y CALzada, jardín, portal, tres habitaciones, sala, comedor, y servicios para criados. Garage. Informes M-8784.

VEDADO: PASAJE ARANGO, CALzada, entre 10 y 12, cómodos bajos: tres habitaciones, baño intercalado, patio, servicios de criados. Exigense referencias: $17.00, dos meses en fondo. I-5877.

VEDADO $20.00 ALQUILO CASA ALta: sala, comedor, dos cuartos baño cocina, terraza E (Baños) 467 entre 9 y 21: FO-3494 y A5-5771. Llaves bajos.

CALLE A, NUMERO 9, ENTRE PRImera y Tercera, Vedado, una sola planta, fresca, moderna: garage, biblioteca, comedor, 3 cuartos, baño intercalado, cocina, cuarto y baño criados: $33.00. Llave misma. Informan: F-5343.

ALQUILO MODERNOS Y FRESCOS altos, 23 esquina F., Vedado: recibidor, comedor, sala, cuatro habitaciones, baño toilet, cuarto, servicio criados y cocina gas.

SE ALQUILA: 27 NUMERO 109, ENtre M. y N., tercer piso, compuesto de sala, saleta, hall, 4 habitaciones, baño intercalado, comedor, pantry, cocina, cuarto y servicio de criados. Renta: $45.00. Informan: U-5266, o en la misma, de 9 a 12 y de 2 a 5.

L 363, ENTRE 19 Y 21, VEDADO. Alquilo casa acabada pintar, compuesta de jardín, portal, hall, sala, cuatro dormitorios bajos, comedor, gran baño, cocina, dos espléndidas habitaciones altas con servicios. Llave en el 355. Informes: Romeo y Julieta: U-5166 y U-5738.

SE ALQUILA: VEDADO, 15 NUMERO 1011, entre 16 y 18: jardín, portal, sala, comedor, tres hermosos cuartos, baño, cocina y servicios de criados. Para verla e informes, de 3 a 5 p. m.

SE ALQUILA EL CHALET DE J. NUñez 158, entre 9 y 11: teraza, sala, recibidor, hall, 4 cuartos, dos baños intercalados, comedor, cocina pantry, cuarto y servicio de criados, hermoso patio con tres garages y 4 cuartos de criados con servicio. Puede verse de 2 p. m. en la misma, de 9 a. m. a 1 p. m. y de 3 a 5 p. m. Telf. F-5911.

VEDADO: CASA MODERNA: PORtales, sala, hall, comedor, cuatro habitaciones, cuarto criada y demás comodidades. Tercera 116, entre Baños y 1. Informan: F-3859.

NO 00 ONCE 107, ALTOS, ENTRE L y M, sala, recibidor, comedor, cinco cuartos, baño cocina, cuarto y servicios. Llave en los bajos. Informes: M-6801.

CALLE L, NUMERO 202, ESQUINA a 13. Lujosos apartamentos acabados de construir, propios para familias de buen gusto. Varios tamaños. Garages. No deje de verlos antes de hacer su mudada. Precios y condiciones muy razonables. Informa el encargado.

ALQUILO EN $70.00, LUJOSO CHAlet sin estrenar. Tiene 4 habitaciones, una de criados, 2 baños, garage, etc. Calle 19, esquina a 26, Vedado. Puede verse a todas horas. Informes: A-6304.

ALQUILO NUEVE Nro. 17, ENTRE A y B, bajos, jardín, portal, recibidor, 3 cuartos 2 baños, 3 cuartos de criados y 2 servicios, garage, pantry, comedor, hall terraza interior. Informan: A-0384. $90.00.

ALQUILO 4 NUMERO 462, VEDADO, dormitorios bajos portal, sala, recibidor, comedor, 2 habitaciones, baño intercalado con agua fría y caliente, cuarto y servicios de criados, entrada independiente. Informan la misma. Encargado.

FRESCOS Y VENTILADOS ALTOS de 5-511 entre 21 y 23 a dos cuadras del Colegio Alemán compuestos de 4 dormitorios terraza y demás comodidades. La llave enfrente No. 522 altos. Teléfono F-3422.

ALQUILERES
88 VEDADO

SE ALQUILA LA CASA, PASEO ENtre 17 y 19, Vedado. Puede verse de 1 a 3 p. m. Informan en la misma: FO-1684.

RESIDENCIAS CON Y SIN MUEbles en la Habana y sus repartos. Vendo compro y alquilo fincas urbanas y rústicas. Doy dinero en hipoteca. Lluria Metropolitana 213 teléfono M-7078

ALQUILO VEDADO CALLE 10 Nro. 507 entre 21 y 23 jardín, portal, sala, tres cuartos, baño, cocina y patio $30.00, llave en los altos. Informan F1-6382

89 CERRO - PALATINO

ALQUILO ALTOS, SALVADOR 164, entre San Quintín y San Gabriel, Cerro: sala, saleta, recibidor, 5 cuartos, comedor y demás servicios. Precio: $35.00, acabada de pintar. Informan la misma.

SE ALQUILAN LOS ALTOS DE VEdado 20 esquina a Primelles, modernos y acabados de pintar, llaves en la bodega.

PRIMELLES 273, ENTRE SAN CRIStóbal y Pezuela, una cuadra de la Calzada Ruta 18. Se alquila: portal, sala, comedor, cuatro habitaciones, baño intercalado, cocina, cuarto y servicios de criados, patio, traspatio, lavadero. Llaves al lado. Telf. M-7816.

0 MARIANAO - REPARTOS

SE ALQUILA UNA CASA COMPUESta de recibidor, sala, 3 cuatros, comedor, cocina, cuarto de criados garage, en la calle A Nro. 8 entre 6 y 8 Reparto La Sierra.

LA SIERRA

Alquilo gran chalet calle 6, cinco cuartos altos, tres bajos, tres baños, demás servicios espléndidos 90 pesos. FO-3871

CHALET DE DOS PLANTAS CON todas las comodidades, en lo mejor de La Sierra. Informan FO-2577. Precio: $65.00

ALMENDARES. C Y 14 A LA BRISA Terraza, sala, 3 habitaciones, comedor, baño completo, cocina y servicio criados. Ruta 30 esquina. Carros Playa una cuadra. $30.00

SE ALQUILAN LOS ALTOS DE TERcera y Diez reparto Almendares, acabada de construir muchas comodidades en $20.00. Cerca Omnibus La Sierra. Tranvías. Informan al lado por 3a.

CASA CLUB EN EL RIO ALMENDARES

Se alquila un magnífico club, con seis mil metros de terreno, cancha de Squash, Floor de Basket-Ball, court de Tennis, desembarcadero al río Almendares, magnífico salón de fiestas, de billares, de oficinas, de taquillas y gimnasio, cantina, magníficas duchas y servicios sanitarios. Informan: FO-1513, FO-2503 y FO-9941

POR $30.00 Y $60.00 EN FONDO CAsa con jardín, portal, sala, 3 cuartos, baño etc. Santa Rosa entre Parque y Av. Columbia villa «Dora» Marianao Telf. A-6315 Morro 3, altos.

ALQUILO PRECIOSO CHALET ACAbado fabricar, Avenida Central entre Victoria y Nueva York, reparto Kohly: jardín, portal, vestíbulo, servicios gran cocina, cuarto y baño completo. Altos: biblioteca, 4 habitaciones, 2 baños, garage y patio: $100.00. Informes: Leyte Vidal: M-2222.

ALQUILO: SAN JULIO NUMERO 16, entre Medrano y Avenida Columbia, Marianao: jardín, portal, sala, hall, 3 habitaciones con closets, baño, comedor, pantry, cocina, lavandería, servicio criados. Altos: 3 habitaciones, baño, garage, patio frutales: $80.00. Informes: Leyte Vidal: M-2222.

ALTURAS BUENAVISTA, PRESQUIsima casa, sala, comedor, cuatro cuartos, jardín, patio, servicios, $20. Edificio «Campana», loma apeadero Ceiba, tranvías Vedado-Marianao, entre Línea y Calzada de Columbia.

ALQUILO HERMOSA RESIDENCIA frente al Parque de La Sierra. Calle 9 entre 4 y 6, Almendares. Informan FO-2289 de 1 a 4

ALQUILO CON O SIN MUEBLES, preciosa moderna casa, jardín, portal, vestíbulo, tres cuartos con closets lujoso baño, comedor, cocina, cuarto criada, garage y traspatio con lavadero y frutales. Dueño: Avenida 10 entre 12 y 13 Nro. 2 Ampliación Almendares.

MIRAMAR

Altos y bajos, Quinta Avenida y Cero, alumbrado, teléfono, garage, limpieza automóvil, sala, comedor, dos cuartos: $60.0. Puede verse hasta las 11 noche: FO-3703.

AVENIDA SEGUNDA ENTRE 9 Y 10, Ampliación de Almendares: portal, sala, comedor, tres cuartos, pantry, etc., garage, cuarto y servicio de criados: F-7642.

MAGNIFICA RESIDENCIA SE ALquila por un año o más. Cuatro cuartos, mucho terreno, todo confort. Puede verse diario de 2 a 7. Calzada de Columbia esquina a 14. $140.00 mensuales.

SE ALQUILA UNA ESPLENDIDA casa en la Sierra, cerca de ómnibus y tranvías, con jardín, portal, sala, comedor, seis cuartos, baño de lujo intercalado, cocina, hall, patio cementado, árboles frutales y garage, techos decorados, cuarto y servicios de criados. Sesenta pesos. Informan por el FO-1821 de dos a cuatro de la tarde

ALQUILO HERMOSO CHALET DE esquina, estilo modernista, fabricado diez meses; compuesto de 2 plantas. Primera: portal, gran sala, hall, cuarto estudio, comedor, pantry, cocina, garage, cuarto y servicio criados, terraza al fondo y jardín. Altos: cuatro hermosos dormitorios, baño de lujo, dos terrazas, lavadero. Calle E, esquina a 16, Reparto Almendares. Línea de guaguas a la puerta. En la misma informan. Telf. FO-2914.

LINDO CHALET 2 PLANTAS CALLE 12 entre C y D, La Sierra, jardín, terraza, siete cuartos, hall, comedor, cocina, dos baños, traspatio, amplio garage. Informan F-2090

HERMOSOS ALTOS: $28.00, PORTAL sala, 2 cuartos, baño completo, comedor etc. terraza al fondo. Teléfono F-7148 3a. No. 65 entre 16 y 18 Reparto Almendares.

REPARTO MIRAMAR: MAGNIFIca residencia lujosamente amueblada, calle 2 esquina a Tercera Avenida amplio jardín, portal, terrazas, vestíbulo salón comedor, sun parlor, repostería, cocina, 2 cuartos baño y comedor de criados, altos: saleta, 4 grandes habitaciones, closets, 3 terrazas y 2 baños, garage 2 máquinas y cuarto chofer.

ALQUILO CHALET: SALA, COMEdor, pantry, cocina, cuarto criados, garage; planta alta: cuatro cuartos y baño. Informes, después 2 p. m.: Avenida de La Paz 9, Alturas de Almendares.

REPARTO ALMENDARES, MIRAmar y Avenida Columbia, lado Panadería la de Aguilar, sala, comedor, 4 habitaciones, doble servicio, garage $30.00. Informan en la misma.

ALTURAS DE ALMENDARES. ALquilase lujosa residencia, dos plantas, 5 habitaciones; Avenida Alturas No. 1, entre Avenida de la Paz y Central. Informan: F1-6242. Puede verse de 2 a 6.

91 JESUS DEL MONTE - VIBORA

MANGOS 3, PROXIMO CALZADA, alquilo cómodos, frescos altos, cuatro cuartos, demás servicios, 30 pesos. Bajos igual capacidad, rebajados, 28 pesos. Teléfono FO-3871

SE ALQUILA EN $30 SAN MARIAno 106 entre Poey y Heredia, Víbora. Informan en los altos.

ALQUILO: BUENAVENTURA 714, entre San Mariano y Santa Catalina, casa sala, comedor, tres cuartos grandes, dos chicos, cocina, servicios, patio, traspatio con frutales. Verla: 2 a 6 p. m. Informes: F-4113.

ALQUILERES
91 JESUS DEL MONTE - VIBORA

ALQUILO CASA, O-FARRILL 175, LOma del Mazo, casi esquina a Luz Caballero, sala, saleta, portal, tres habitaciones, baño intercalado, comedor y cocina. La llave sótano. Informes teléfono F-5673

PROXIMA A DESOCUPARSE SE ALquila la casa D-Strampes 17, entre Santa Catalina y San Mariano, propia para matrimonio, con jardín, portal, sala, cuarto, comedor, baño y cocina. Puede verse a todas horas. Informa: Srta. Espinosa, I-5285, alquiler $20.

ALQUILO CASA VILLA ROSA SAN Mariano 113 entre San Anastasio y San Lázaro. Jardín, portal, sala, saleta, 3 cuartos, baño, comedor, cocina, garage, 2 cuartos altos. Informan misma.

ALQUILO: MILAGROS 227, ENTRE San Anastasio y Lawton, casita con sala, comedor, dos cuartos y servicios. Llave al lado. informes: Teléfono F-4113.

SE ALQUILA UNA CASA EN LA CAlle Agustín 106, en la Víbora. Informes: Telf. I-6879.

VIBORA: SE ALQUILA EL ALTO DE la casa San Lázaro 10, entre Dolores y Pocito, compuesto de Sala, terraza, hall, 6 habitaciones, baño intercalado, comedor al fondo, servicio de criados. Renta: 40 pesos. Informan teléfono F-2861

10 OCTUBRE 1118, ESQUINA SANTA Catalina 2 plantas independientes. Portal, sala, saleta, cuatro habitaciones, baño, comedor, cocina, patio traspatio. Verla: 10 a 12. Informan Telf. F-2090

D-STRAMPES 417 ESQUINA A CARmen lujosa casa, jardines, portales, gran sala, amplio hall, cinco habitaciones, dos baños, comedor, pantry, cocina, 2 garages, 2 cuartos y servicio criados. Informan F-2090

SE ALQUILAN ALTOS ESTRADA Palma Nro. 101 esquina a Felipe Poey.

SE ALQUILA UNA LUJOSA QUINta propia para poderosa familia, por ser la mejor residencia de La Habana. Tiene 14 habitaciones, 5 baños y todas las comodidades: I-6279.

LOMA MAZO, PARADERO VIBORA. O-Farril 54, esquina Luz Caballero, jardín, portal, sala, gabinete, 3 cuartos, baño intercalado, calentador, comedor, cocina, hall, baño criados, lavadero, traspatio; agua siempre, 34 pesos nueva. Informan A5-3702

LOMA DEL MAZO: SE ALQUILA una cómoda casa, acabada de fabricar, con garage y cuarto para chofer. Precio: $40.00 mensuales. Informes: F-2397.

SE ALQUILA LA VILLA «CUCA», una finquita en la misma Habana, Calzada de Arroyo Apolo número 14: sala, comedor, dos cuartos, cocina y baño, mucho terreno y frutales. Informes: ferretería «Central», Arroyo Apolo 37. Telf. I-7228.

VIBORA: ALQUILO CASA INTERIOR sala, cuarto, comedor, cocina, baño, patio, traspatio, lavadero: $14.00. Vista Alegre 177, entre Lawton y Armas.

CORTINA 26, ENTRE SANTA CAtalina y Milagros, se alquilan los cómodos altos con agua abundante y aire por todos lados. Tranvías y ómnibus por la esquina.

PATROCINIO 57 (LOMA DEL MAzo). Se alquila chalet compuesto de jardín y portal, vestíbulo, sala, hall, biblioteca, cuarto de toilette, comedor, pantry y cocina; patio, garage y dos cuartos para criados con cuarto de baño, en el piso bajo; 5 habitaciones con 2 cuartos de baño y saleta en los altos. Puede verse de 2 á 6 e informan al lado núm. 55 y Teléf. F-7520.

ALQUILO CASA ESQUINA 2 PLANtas jardines, portales y terraza corrida, 2 garages, sala, comedor, recibidor, cuarto criados, cocina, pantry, 6 habitaciones y 2 baños. Milagros y J. Bruno Zayas. Telf. I-6386.

92 SANTOS SUAREZ - MENDOZA

DUREGE 45, ENTRE SANTA IREne y San Bernardino, Santos Suárez, una sola planta: sala, tres habitaciones, baño intercalado, comedor, cocina, servicio de criados y patio. Precio: $30.00. La llave en la bodega. Informes: Rosales, Gorrín y Mañas, edificio La Metropolitana 610. Telf. M-6946.

¡GANGA! ALQUILO CASITAS MOdernas, ventiladas; sala, comedor, dos cuartos, frente calle, Tranvías, guaguas una cuadra, San Bernardino 264, entre Serrano y Durege. Informan en la misma. Telf. M-5172.

$15.00: ALQUILO INDEPENDIENtes casas, con abundante agua, Durege 117, pocos pasos de las manufactureras «Candado», «Estrella», «Ambrosía». Maximino Martínez.

CONCEJAL VEIGA 102, ESQUINA A Luis Estévez: 34 pesos, jardín alrededor, portal, sala, 3 habitaciones, comedor, cocina y baño. Véase a todas horas.

ALQUILO CASA: $40.00, NO MENOS de $35.00, Vista Alegre 260, entre J. Bruno Zayas y Luz Caballero, 4 cuartos y demás comodidades. Verla: 9 a 11 y 3 a 5: FO-2927. 12 a 2, lado colegio Maristas.

ALQUILO MODERNOS ALTOS DE Vega 213 entre Tamarindo y Línea, detrás «La Ambrosía», balcón, sala, saleta, dos habitaciones, baño intercalado, azotea, terraza. Informan misma Correa.

EN SANTOS SUAREZ: CALLE DE San Julio 354, entre San Bernardino y General Lee, a una cuadra del tranvía, alquilo preciosa casa con sala, recibidor, comedor, tres cuartos, baño intercalado, amplia cocina, despensa y patio. La casa sobre una loma y muy fresca. Alquiler: $30.00 y dos meses en fondo o fiador de toda garantía. La Metropolitana 356.

SE ALQUILA PRIMER PISO LUIS Estévez esquina Juan Delgado casa moderna, con sala, recibidor, tres cuartos, baño intercalado completo, comedor y cocina con su escalera independiente. Informan Gómez Nro. 9 y 15. Telf. M-2562. La llave en el puesto.

CONCEJAL VEIGA 14, ESQUINA A Luis Estévez, $34. Jardín alrededor, portal, sala, 3 habitaciones, comedor, cocina y baño, sótano. Véase a todas horas.

93 LUYANO

25 PESOS: JUAN ALONSO 128, ENtre Pedro Pernas e Infanzón, casa moderna, con baño completo y demás servicios, muy fresca. Allí la llave: M-6204. J. Posse.

SE ALQUILAN DOS ALTOS MODERnos, en la Calzada de Luyanó número 366 y 368, esquina a Nuestra Señora de Regla, con muchísimas comodidades. Informan en el Telf. FO-1277 o en la carnicería de la esquina.

$14.00 CASITA MODERNA SALA, 2 habitaciones, cocina, baño y patio. Rodríguez 463, entre Reforma y Guasabacoa una cuadra del cine de Fábrica.

SE ALQUILAN LOS ALTOS DE CAserío de Luyanó Nro. 48, propios para familia numerosa. Informes: teléfono X-2348

94 LAWTON - BATISTA

SE ALQUILA CASITA REPARTO Batista calle 12 Nro. 8 frente Destilería Habana. La llave e informes: en la bodega de 12 y G

ALQUILERES VARIOS

J ESQUINA A 25, VEDADO, ALQUIlo garage particular para un automóvil. Hermosa habitación, baño y servicios. Informan allí, preguntar por Ortiz y teléfono A-7468

PLAYA GUANABO: ALQUILO DOS casas mampostería, amuebladas una 2 habitaciones, otra 3,baño intercalado. Informan: I-6550, o en la Playa, preguntar casa Sr. Herrera.

FINCA «NEPTUNO», EN EL CANO, se alquila la casa de vivienda chalet, con media caballería de tierra. Telfs. F1-7481 y M-7174.

ALQUILERES
98 ALQUILERES VARIOS

ALQUILO CHALET CUATRO HABItaciones, sala, comedor, baño, cocina, portales, en finca 20 minutos Habana, tiene aguia, electricidad, teléfono con muebles cuatro meses, verano $250. Escriba apartado 1312, Sr. Hernández.

PLAYA DE SANTA FE

Se alquila por toda la temporada de Verano, una casa en la calle Quinta número 63, con 3 cuartos, sala, comedor, cocina, baño completo, agua abundante, portal fresco. Tiene instalación de luz eléctrica. Precio módico. Informan: Línea número 908, bajos, entre 6 y 8, Vedado. Sr. Montesino.

PLAYA SANTA FE, CASA CINCO habitaciones, garage, cuarto y servicio criados, alquílase temporada o año; también véndese contado o plazos. «Villa Nenita» calle Tercera fondo de Principal 189 M-4622

PLAYA SANTA FE, SE ALQUILA casa mampostería, frente mar, Nro. 231, amueblada, sala, comedor, portal, cinco habitaciones, closets, dos baños, cocina garage. Informes Telf. F-4013

SE SOLICITAN
99 SOLICITUD DE ALQUILERES

SEÑORA ESPAÑOLA, CON MUY BUEnas referencias, con dos hijas que trabajan en la calle, desea en el centro de La Habana paga poca habitación, ayudar trabajos casa. Llame: Telf. A-8389, de 4 a 5 de la tarde. Preguntan por Estrella.

DESEO ALQUILAR PUNTO CENtrico piso moderno, fresco, sala, comedor, 3 o 4 habitaciones con 1 o 2 baños, y lavabo de mano. Informes por escrito E. E. Clasificados de este DIARIO.

JOVEN AMERICANO BUSCA APARtamento con o sin muebles en azotea de edificio, alto, en el Vedado o en los repartos. Dirigirse a Mr. D. Jones, apartado 961 Habana.

102 AGENCIAS - COLOCACIONES

«NEPTUNO» U-3750

Se facilitan con rapidez: Cocineros, cocineras, criadas, manejadoras, mensajeros, etc. Servidumbre de ambos sexos y razas con referencias. Neptuno Nro. 206, esquina a Marqués González.

«LA MATANCERA»: A-7740

Servimos rápidamente: criadas, cocineras y choferes. Toda clase de servidumbre y empleados de ambos sexos. Sol 111, entre Egido y Villegas.

«LA HABANERA» U-1880

Neptuno 255 esquina a Espada. Servimos, con referencias criadas, cocineras, manejadoras, mensajeros, criados, cocineros, choferes, jardineros extranjeros y del país. U-1880.

AGENCIA DEL VEDADO 12 Y 23. Fernández Agency. F-3141. Tenemos cocinera repostera: $20.00 criada de mano, $18, chauffeurs, cocineros, criados, etc., gran surtido sirvientes del país y criadas por horas.

AGENCIA DEL VEDADO, 12 Y 23. Fernández Agency: F-3141. Tenemos cocinera repostera $20; criada mano experta, $18; chauffeurs, jardineros, etc. gran surtido sirvientas del país y extranjeras, por horas.

LUCAS: M-8195

Moderna Agencia de Colocaciones, autorizada, con personal selecto y competente, para toda clase de trabajos domésticos con referencias y domicilios reconocidos. San Lázaro número 201 y Lealtad. Telf. M-8195.

«LA ORIENTAL» U-5388

San Rafael 118 entre Gervasio y Escobar, Servimos con referencias, criados, cocineras, manejadoras, mensajeros y toda clase de servidumbre de ambos sexos, extranjeros y del país. U-5388.

103 CRIADAS - CRIADOS

NECESITO MATRIMONIO SOLO PAra encargado en un colegio, sueldo $30. También necesito joven para oficina comercial; un sereno, un jardinero, un chauffeur y un criado, $25. Compostela 58, agencia.

SOLICITO PARA CORTA FAMILIA criada de manos joven soltera, con práctica completa del comedor, trayendo cartas referencias buenas. Sueldo: $20.00. Ocho a nueve. F-2917

SE SOLICITA UNA JOVEN, QUE SEA trabajadora para ayudar a los quehaceres de la casa, Obrapía número 50, primer piso.

SE SOLICITA JOVEN BLANCA, PAra todos los quehaceres de corta familia. Estrella 51, segundo piso, entre Rayo y San Nicolás.

SE SOLICITA UNA CAMARERA PAra hotel, que tenga referencias de otros hoteles donde haya trabajado; y sepa cumplir con su obligación. Para informes exclusivamente después de las 9 de la mañana: Cárdenas núm. 81.

EN LA CALLE 13 Nro. 603 ENTRE B y C frente a La Salle, se solicita una criada, puede dormir en su casa, tiene que traer recomendaciones.

SE SOLICITA UNA SIRVIENTA PAra limpieza de casa. Preguntar por Frida, Luz núm. 95.

SOLICITO CRIADA BLANCA, CUBAna, joven y sana, para ayudar a la limpieza de la cocina. Sueldo: $8.00. Dr. Vieta, villa «Juanita», Luz y Morell, Víbora. Telf. I-5046.

SE SOLICITA CRIADA ESAÑOLA de mediana edad (40 a 45 años) que sepa limpiar bien y coser un poco, 18 pesos. Calle 15 Nro. 802 entre 2 y 4, Vedado.

SOLICITO SEÑORA DE MEDIANA edad, para los quehaceres de un matrimonio con niños. Duerme en la colocación. Salud 98, altos, esquina Belascoaín. Sueldo: $14.00.

SE SOLICITA UNA CRIADA, CON referencias para dormir en la colocación. Sueldo: $10.00 y uniformes. Calle Once número 160, entre K y L, Vedado, de 12 a 6 de la tarde.

104 COCINERAS Y COCINEROS

SE SOLICITA UNA MUCHACHA ESpañola para cocinar y ayudar a la limpieza, para una señora sola, si no tiene referencias de casa conocida, que no se presente; se pagará el viaje. Calle 24 entre 5a Ave y 7a, Miramar.

SE SOLICITA UNA SIRVIENTA PAra cocinar y limpiar corta familia, tiene que dormir en la colocación. Sueldo: $15.00. Si no tiene buenas referencias no se presente. Marqués González Nro. 37 altos entre Pocito y Jesús Peregrino.

SOLICITO MUCHACHA ESPAÑOLA para corta familia, que sepa cocinar y tenga referencias. Tiene que dormir en la colocación. Sueldo: $15.00. P. Dulces número 2, Sra. de Abuin.

SE SOLICITA COCINERA BLANCA, que sea limpia y duerma en el acomodo. Reina 2, tercer piso.

SOLICITO BUENA COCINERA BLANca para todo el servicio de un matrimonio. Ha de ser muy limpia, trabajadora y formal. Si no sabe cumplir con su obligación, que no se presente. Traer referencias. Llamar: de 9 a 12: F-4360.

COCINERA ESPAÑOLA, PARA TRES de familia y pequeños quehaceres: 15 pesos y uniformes. Dormir en la colocación. Informes: U-1528.

SOLICITO MUCHACHA ESPAÑOLA jara corta familia, que sepa cocinar y tenga referencias. Tiene que dormir en la colocación. Sueldo: $15.00. P. Dulces núm. Sra. de Abuin.

SE SOLICITA UNA JOVEN PARA cocinar. Sueldo: $8.00. Reina 131, altos, derecha.

105 MANEJADORAS

SE SOLICITA MANEJADORA BLANca, con referencias; para informes: teléfono F-3479

SE SOLICITAN
114 AGENTES - VENDEDORES

AGENTES Y COMERCIANTES: 75 centavos invertidos chicle estomacal americana «Rainbop», sabores frutas y que perfuman ricamente el aliento, obtendrán utilidad de 85 centavos, 10 centavos sellos enviaré muestras. J. M. Sostre. Prado 119, bajos.

AFEITADORA ELECTRICA

Se solicitan distribuidores para la nueva afeitadora en seco «Kweik-Shave», sin jabón, sin cuchilla y sin brocha. Dirigirse: Manager, O-Reilly 11, departamento núm. 407.

COMPAÑIA IMPORTANTE NECESIta agentes activos, bien relacionados con conocimientos técnicos. Envíe nombre, dirección, referencias, en primera carta. Consideraremos los que envíen relación completa. «Corporación», Anuncios Clasificados DIARIO DE LA MARINA.

SE SOLICITAN AGENTES PARA TO da la Isla, vender Cocoa Malteada marca Caula, producto magnífica calidad para batidos; dirijase: Campaña Empacadora de Dulces y Conservas apartado 44. Guanabacoa.

VENDEDORES: GANEN DINERO EN sus momentos desocupados, obteniendo comisión adelantada. Dirijase a jefe de Ventas «Hook Fast» de Cuba, Metropolitana 809, Habana.

SOLICITAMOS VENDEDORES PARA el exquisito vino OROTAVA, fabricado de fruta bomba madurada en la mata. Pídala a José Caamaño. Morro y Refugio. Teléfono A-7729

SE SOLICITAN VENDEDORES PAra motores marinos, fijos y portátiles, bicicletas, lámparas acondicionadoras de aire, patines, botes de remos y de vela, lanchas, efectos de sports y de pesca, artículos fotográficos, estrictamente a comisión, sin anticipos de ninguna clase. Escriba al apartado 2089 aceptando vender en esas condiciones y ofreciendo algunas referencias, nombre y dirección.

SE SOLICITAN AGENTES DE AMbos sexos, para la venta de unas papeletas de una rifa autorizada por Decreto Presidencial 1110, para el sorteo julio 27: un juego de cuarto, comedor, living room, por los tres premios mayores (muebles muy finos), que se ilustran en las papeletas. Muy buena comisión. Informes: Lacret 213, entre O-Farrrill y Concejal Veiga, ruta 14, de 3 a 6 p. m.

115 OFICINISTAS

SE SOLICITA UN TAQUIGRAFO-MEcanógrafo, en Cuba 76, departamento 19, Habana. Si no es competente, que no se presente.

116 SOCIOS

SOLICITO SOCIO CON $600.00, PAra negocio sólido de gran utilidad. Dinero siempre asegurado. No hay que hacer inversión más que en mercancías realizable a diario. Preguntar por Sánchez, de 1 a 6 p. m., Habana núm. 93.

117 SOLICITUDES VARIAS

SE DESEA COLOCAR UNA SEÑOra española de mediana edad para cocinar; cocina a la criolla y a la española, hace dulces, ayuda algo a la limpieza. No duerme en la colocación, tiene referencias. U-9798

MATRIMONIO SIN HIJOS, PARA una finca; el la, para todo el servicio de la casa; él, que sepa de campo: FO-1162, calle 18 y D., número 40, altos, Almendares.

SE SOLICITAN MUCHACHAS ATRACtivas, que deseen ganar $1.00 diario en adelante, vendiendo un artículo de fácil aceptación. Necesaria recomendación de persona solvente. Infórmese: Telf. A-8866.

NECESITO DOS SEÑORITAS DE buena presencia y con buenas referencias. Dirigirse a C. Ferrer, Manzana de Gómez 307, de 5 a 6 p. m.

MEDICOS O PERSONAS RELACIOnadas, solicítanse en cada pueblo, para Delegación Quinta Nacional Cubana, Jesús del Monte 854, Habana. Sueldo y comisión.

SE SOLICITA PARA UN MATRIMOnio, en Serrano número 323, entre Enamorados y San Leonardo, una buena cocinera y ayudar a la limpieza. Sueldo: $10.00. Santos Suárez. Ha de dormir en la colocación.

SE OFRECEN
118 CRIADAS-CRIADOS

UNA PARDA MEDIANA EDAD DEsea colocarse con corta familia para limpiar habitaciones; tiene recomendaciones, prefiere uniforme. y pue de ir al campo o a las playas. Teléfono A5-3381 de 9 a 12

DESEA COLOCARSE CRIADO DE mano español experto en todo servicio fino, trabajador, y con esmeradas referencias de buenas casas. Voy a cualquier parte. Teléfono M-1959

SE DESEA COLOCAR UN MUCHAcho para repartir cantinas ó para limpieza de una casa. Telf. M-4545

DOS MUCHACHAS DEL PAIS DEsean colocarse para la limpieza, son muy formales y tiene referencias no van fuera de la Habana ni dormir fuera. Informes: Gervasio Nro. 83 entre San José y San Rafael, habitación No. 21.

SEÑORA JOVEN BUENA PRESENCIA desea colocarse para cuartos, sabe de corte y costura. Para dormir o no en la colocación. Informan teléfono U-6506

DESEA COLOCARSE UNA JOVEN del campo 10 años para criada de cuartos o de manos, muy práctica y trabajadora. Informan: Telf. U-6606.

SE DESEA COLOCAR UNA ESPAñola de mediana edad, para limpiar o lavar. F-5315

ES DESEA COLOCAR UNA ESPAñola para criada de mano o de cuartos, tiene referencias, no se coloca menos de veinte pesos. Teléfono F-6209

SE OFRECE UNA JOVEN BLANCA para cuartos o criada de mano con magníficas referencias. Informa Herrera. Referencias informes Herrera, F-5921. No menos de $15.00.

DESEA COLOCARSE UNA MUCHAcha española de mediana edad para manejadora, criada de manos, cocinar oy todos los quehaceres de un matrimonio, tiene referencias. Informan teléfono U-6981

ESPAÑOL DESEA ENCONTRAR limpieza de apartamento, oficina o automóvil, horas de 6 a.m a las 12 12 p.m., dirección: Calzada 204 entre J y K Telf. F-6090 Sánchez Vedado.

**DESEA COLOCARSE UNA BU

"CADA BOFETADA QUE SE DA A UN ALEMAN DEL SUDETEN CHECOESLOVACO LA RECIBEN LOS SETENTA Y CINCO MILLONES DE ALEMANES DEL TERCER REICH"

¿QUE ESPERA CUBA?

Antier el Perú y ayer el Uruyuay, cuyo Encargado de Negocios en el Quirinal tuvo a bien notificar al Conde Galeazzo Ciano, que su Gobierno había acordado reconocer el «Imperio». Y así todos los días. A un país latinoamericano lo sigue una nación del Norte de Europa, como Finlandia. Suecia, o Noruega.

Si afirmáramos que por esto los italianos experimentan alguna impresión, no diríamos cosa cierta. Escribimos estas breves líneas desde la Roma Eterna que, hace apenas quince días, otorgó a Hitler los honores del triunfo, con aquel esplendor imperial que solamente ella posee. Podemos garantizarles de manera rotunda que nuestros compatriotas están «in tutt'altre faccende affacendati», como dijo el famoso poeta satírico Giuseppe Giusti. La siempre íntima cooperación con Alemania. el histórico discurso del Duce en Génova, el espinoso problema español y el acercamiento con la República gala tienen ocupada su atención lo bastante para que no les quede tiempo para seguir el desarrollo de la cuestión etiópica. Para ellos el problema se cerró de una vez el día en que el propio Consejo de la Sociedad de las Naciones liquidó las ridículas pretensiones del señor Tafari, con un sencillo y muy festinado sepelio de tercera clase.

Pero para todos los que trabajamos, desde hace años, en una mejor cooperación italo-cubana, resulta sumamente penoso que el Gobierno de la República insista en una actitud que no resulta muy amistosa que digamos.

Cuando las sanciones, al manifestar nosotros nuestra amargura en nombre del gran aporte sentimental que en años muy lejanos Italia había prestado a la noble causa de la independencia cubana, se nos contestó, que muy a pesar suyo, el Gobierno cubano se veía obligado a cumplir con sus obligaciones para con la Liga. Ahora tan perjudicial acuerdo se ha echado abajo, desde el momento que ésta ha dejado libres a todos sus miembros para actuar del modo que más le convenga.

Ahí está el elocuente ejemplo de la poderosa Albión, que no sólo acordó reconocer el Imperio, sino que trabaja con asombroso ahinco tratando de convencer a todos los demás para que hagan igual.

Decíamos al comienzo de estas líneas, que todos los días la prensa italiana registra un reconocimiento más. Podríamos añadir, sin incurrir en exageraciones, que nos da la impresión de que estamos en presencia de una especie de carrera de caballos, en la que todos los concurrentes juegan al que llega primero, o, por lo menos, en un lugar ventajoso.

Ahora bien, a cuantos italianos y cubanos nos encontramos interesados en que las relaciones entre nuestros dos países—antaño tan amigos—vuelvan a ser normales, se les ocurre preguntar:

¿Qué espera Cuba?

¿Por qué misteriosas razones no hace, hoy mismo, el noble gesto que mañana, cuando ya todo el mundo haya reconocido al Imperio, perderá por completo toda significación?

Precisamente por tratarse de un sencillo acto, sería de lamentarse sinceramente, que una injustificada demora en realizarlo, repercutiera, de manera poco favorable, sobre el conjunto de las relaciones entre nuestros dos países.

Roma, Mayo 22 de 1938.

PAOLO NICOLAI

La edición dominical del

DIARIO DE LA MARINA

contiene la continuación de la gran novela

BARBA AZUL,

de la notable escritora Eugenia Marlitt, y las siguientes colaboraciones de la más rigurosa actualidad:

La Danza del Amor,
un cuento breve, por Davis Dresser (ilustrado en colores);

Jardines de Mayo,
por Graciella Rivas (ilustración en colores);

El Ocaso de las Vampiresas,
crónica documentadísima, de Hollywood, ilustrada en colores;

Las Uñas, Madame,
un relato extenso acerca del tocador de las artistas de cine;

Hollywood Vive de Ilusiones,
crónica a doble página (profusamente ilustrada en colores), donde se registra la vida íntima y las leyendas de los astros de la pantalla;

Java y Bali, Hermosas Islas del Oriente,
una maravillosa descripción de aquellas tierras de misterio y poesía;

Una Pasión,
"postal descolorida" admirable, de nuestro colaborador Federico Villoch;

Vieja y Nueva Sorbona,
relato histórico alusivo a la vida (desde su fundación) del más importante centro docente de Francia;

El Escultor Santiago J. Chierico,
crónica de nuestro colaborador en Buenos Aires, Manuel García Hernández;

El Paso Brenner, donde se dan la mano Italia y Alemania,
documento histórico en el que se relata el papel desempeñado por ese recodo alpino donde ahora está la frontera italo-germana;

Hasta las Americanas Quieren Torear,
o el caso de Miss Portia E. Portar, que aprende el arte de Cúchares en la vecina República Azteca. Además:

12 Páginas de Muñequitos en Colores
de los mejores dibujantes.

Esta edición puede adquirirse al precio corriente de

5 centavos

o haciéndose suscriptor al primer periódico de Cuba, llamando a los teléfonos:

M-7911 M-7912 M-7913

EL PROSPERO CENTRO FERROVIARIO DE CHENG CHAO ESTA CONVERTIDO EN RUINAS Y EL AVANCE NIPON CONTINUA

Los profesores chinos se dirigen al Papa Pío XI con el fin de que medie en la guerra entre su país y Japón

El mando japonés informa de haber sido dispersadas dos divisiones de tropas chinas, las que perdieron mil hombres y se vieron obligadas a cruzar un río a fin de salvarse

SHANGHAI, junio 11. (Sábado). (AP).—Las bombas japonesas por una parte y la política de destrucción de los chinos han reducido a Cheng Chao de un centro ferroviario próspero en una ciudad en ruinas.

Los chinos se encuentran todavía en posesión de la ciudad, donde se unen el ferrocarril del Lunghai y el de Peiping-Hancao, contra los ataques de los japoneses que pretenden adueñarse de ella para proseguir su avance sobre Hancao, una de las capitales provisionales de China.

El status exacto de la batalla no se ha aclarado, pues las noticias que se facilitan por chinos y japoneses son contradictorias.

Los nipones dicen que han cortado el ferrocarril Peiping-Hancao en tres puntos al sur de Chenghao, con lo que han cerrado la retirada de los chinos hacia Hancao, facilitando al mismo tiempo los ataques contra el centro ferroviario.

Aseguran que la destrucción más efectiva de la línea férrea se ha efectuado mediante la voladura del puente de hierro que existía entre Cheng Chao y Cincho.

Las operaciones contra el ferrocarril se efectuaron por un grupo escogido de ingenieros que volaron el de Lunghai, cerca de Yangsan, en la provincia de Kiansú, el 14 de mayo y desde entonces han viajado 150 millas al oeste para dinamitar el ferrocarril Peiping-Hancao.

Mientras tanto, en la provincia de Anhwei al este de Hancao, los japoneses intensificaron su ofensiva naval en el río Yagtzé en un esfuerzo para abrirse paso por el mismo hacia la capital provisional.

Los chinos dicen que una lluvia de proyectiles de los cañoneros y destroyers japoneses cayó sobre las posiciones chinas a ambos lados del río, a más de 200 millas de Hancao.

Los aviones navales japoneses estuvieron ayudando a los buques de guerra y se calcula de 20 a 40 el número de los barcos que se encuentran anclados en el río.

Piden al Pana Pío, que intervenga en la lucha

HANCAO, China, junio 10. (Havas).—Un grupo de profesores de las Universidades chinas dirigió hoy un mensaje cablegráfico a Su Santidad el Papa Pío, en Castel Gandolfo, afirmando que la agresión del Japón a China es un hecho contra la Humanidad y la justicia. Las misiones, iglesias y centros civiles de población, son bombardeados sin compasión. Se mata a los misioneros. La opinión mundial condena semejante barbarie. «Nos dirigimos a Su Santidad —termina diciendo el mensaje— como defensor de la Justicia y de la civilización».

Dispersadas dos divisiones de tropas chinas

TOKIO, junio 10. (Havas).—La agencia noticiera «Domei», comunica que las fuerzas japonesas q. operan al Oeste de Nankín, afirman haber dispersado dos divisiones chinas en una batalla librada cerca de Cheg Yank Kwan, en la provincia de Anh-Wei. Los chinos perdieron más de mil hombres antes de que, cruzando un río, escapasen en otra dirección. Cheng Yang Kwan, que está a unas 210 millas de Hancao fué tomado por los nipones el lunes de esta semana.

Comprado el casco del Presidente Hoover, en medio millón de yens

TOKIO, junio 10. (Havas).—El transpacífico norte-americano Presidente Hoover, perdido en los arrecifes próximos a Formosa, ha sido comprado por una compañía japonesa, de Kove, en medio millón de yens. Será desguazado, en su encalladura para aprovechar todos los metales. El magnífico buque, de 21 mil toneladas, estaba destinado a la carrera entre San Francisco y Manila, cuando encalló, el año pasado.

HALLAN EN EL ARTICO UN DOCUMENTO DEJADO ALLI HACE 57 AÑOS

MOSCU, Rusia, junio 10. (Havas).—El jefe de la estación polar soviética, M. Moukhanoff, que se instaló el año pasado en la isla de Henriette, al Nordeste del archipiélago de Nueva Siberia, en el océano glacial artico, anuncia haber descubierto en una grieta practicada en una roca basáltica, un cilindro de cuero en cuyo interior estaba la narración hecha por el capitán George Washington Delong, norte-americano, de su expedición a aquellas remotas regiones, hace 57 años. Según el interesante documento, Delong, derivando en su buque, el «Jeanette descubrió dos islas que bautizó con los nombres de Henriette y Jeannette, y que en la geografía son llamadas islas de Delong. Poco tiempo después el barco se estrelló contra los hielos, pereciendo el capitán y todos sus compañeros, menos dos, que pudieron volver al continente.

Moukhanoff informa también que no pudo descifrar el documento, debido a que por las bajísimas temperaturas u otras razones, el papel en que fué escrita la narración se convirtió en una masa de pasta, sobre la cual se perciben letras. El explorador ha pedido instrucciones al Instituto Artico de Moscu, sobre lo que debe hacer con el hallazgo.

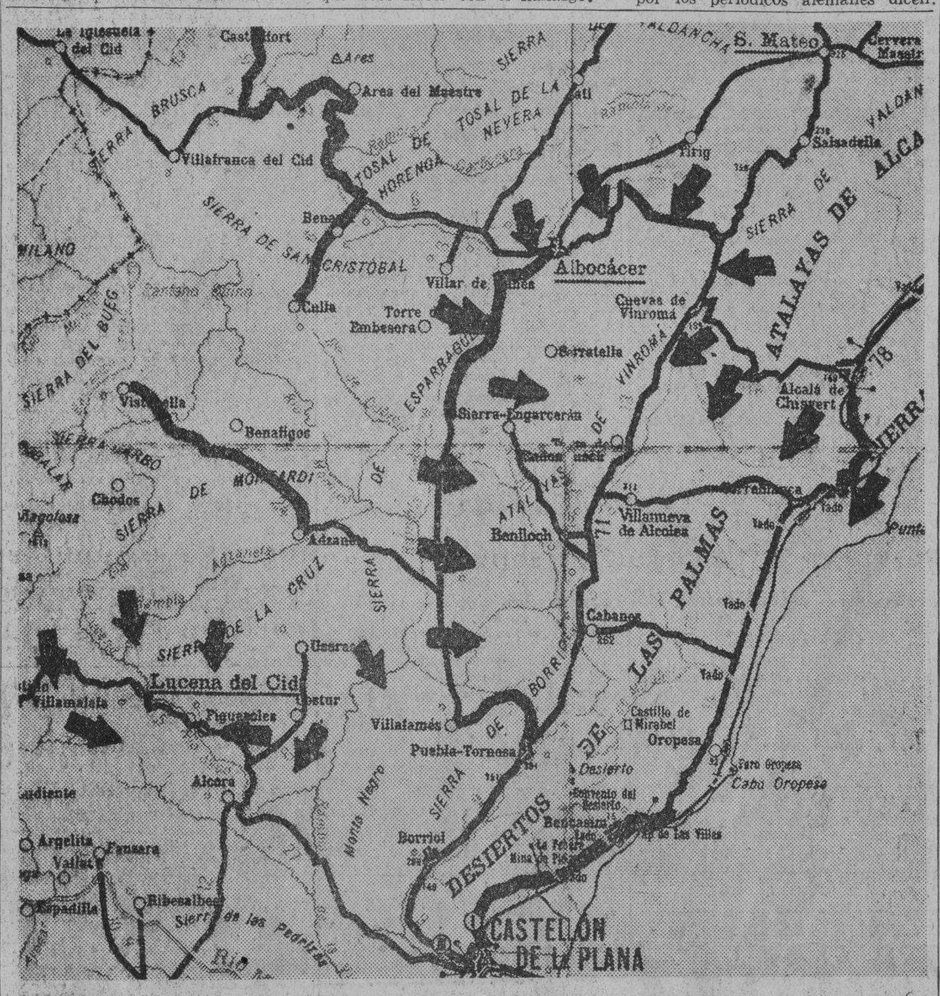

Croquis de la zona de operaciones en la provincia de Castellón de la Plana. El gráfico de hace dos días daba por cruzada la carretera de Albocácer a Castellón, al Oeste de Sarratella. En el trabajo de hoy, se señala la interrupción de esta calzada hasta las cercanías de la aldea de Villafamés, lo que indica que se ha cruzado, además del río Carbonera, la continuación de éste, que es el de la Viuda. Por la orilla derecha siguió la marcha en busca del río Seco, facilitándose la ocupación del pueblo de Figueroles, maniobra preliminar para cerrar el bolsón en donde quedará encerrada la villa de Luce na del Cid.

La prensa alemana intensifica otra vez sus ataques a Checoeslovaquia y culpa al Gobierno de cuanto sucede

Se cree que antes de la terminación del Congreso de los Sokoles, el Gobierno checoeslovaco no podrá presentar el estauto de las minorías. Un Ministro alemán va a Praga

BERLIN, Junio 11. (Sábado((AP) Todos los periódicos de la mañana de hoy publican en sus primeras páginas ataques contra Checoeslovaquia.

La prensa pone especial énfasis en las palabras de Adolf Hitler en que advierte a Checoeslovaquia que no está dispuesto a tolerar que se dé mal trato a la minoría alemana.

Después de varios días en que el tono de la prensa, al referirse a la cuestión de Checoeslovaquia parecía tener sordina, los periódicos emplean ahora en sus ataques el mismo tono que hace tres semanas cuando dos alemanes del Sudeten fueron muertos en la frontera.

Algunos de los titulares empleados por los periódicos alemanes dicen: «El sadismo de los checos rampante; los alemanes del Sudeten bajo el látigo de los soldados de Praga; la soldadesca de Praga comete excesos con los alemanes,» etc.

El «Deutsche Allgemeine» llama la atención hacia las palabras pronunciadas hace algún tiempo por Hitler en sentido de que Alemania no se cruzaría de brazos en el caso de que los alemanes que residen fuera de las fronteras fuesen maltratados, y pregunta:

«¿Hasta cuándo Checoeslovaquia quiere abusar de la paciencia de Alemania?».

En un lenguaje crudo, el «Boersen Zeitung», dice:

«Praga es responsable de todo lo que sucedió y está sucediendo en Checoeslovaquia; de cada bofetada a un alemán del Sudeten, de cada golpe que se le aplica, de cada punta de bayoneta que se le pone en el pecho, de cada disparo que se hace de todas las lágrimas que derraman los alemanes y de toda la sangre alemana que se vierte.

«Esta es la terrible acusación y toda la nación alemana se levanta, porque cada bofetada que se da a un alemán del Sudeten, la reciben los 75.000.000 de alemanes del Reich».

Demora algún tiempo la presentación del Estatuto de las Minorías en Checoeslovaquia

PRAGA, Checoeslovaquia, Junio 10 (Havas).—«No obstante su celo y su deseo de acelerar las negociaciones al gobierno checoeslovaco le será imposible presentar el Estatuto de las Minorías al Parlamento nacional, antes de que termine el Congreso de los Sokoles», dice hoy el periódico «Narodni Politika'.

Sin embargo, en los círculos políticos se cree que siempre será posible informar a la opinión pública sobre los puntos esenciales del Estatuto, la semana entrante. Hasta el momento no se ha adoptado ninguna decisión acerca de la próxima reunión de las Cámaras, creyéndose que será en julio.

El mismo diario «Narodni Politika» mencionado antes, dice que el gobierno del primer ministro Hodza sólo deberá negociar con Henlein, pues no hay motivos para que lo haga con los diputados Frank y Kundt. Esta afirmación se basa en que el partido nacional-socialista del Sudeten está organizado de acuerdo con los principios del Fuehrer. Su único jefe es Henlein, sobre el que descansan las responsabilidades de cuanto se haga. En el caso de aceptar el gobierno de Praga negociar también con los auxiliares de Henlein, en el caso de que ocurriera un cambio de situación cualquiera, el partido declararía que habiéndose pactado con los tenientes, el jefe no era responsable. Esta fué la misma táctica de Alemania cuando, en 1919, Hindenburg se negó a firmar el tratado de paz. Y fué también la táctica de Hitler, quien no entró en el Reichstag, para no ser responsable de su política.

Por esto, al decir del «Narodni Politika», lo sensato es que Hodza decline todo arreglo con los segundos jefes del partido sudete, exigiendo siempre la autoridad del líder supremo de éste.

Goebbels volará hoy sobre Checoeslovaquia, hacia Viena

PRAGA, Checoeslovaquia, Junio 10 (Havas). — El gobierno alemán ha pedido al de Checoeslovaquia que garantice el vuelo sobre el territorio del aeroplano en que mañana irá de Berlín a Viena el ministro de Propaganda, Goebbels. Las autoridades de Praga han dado las garantías y el viaje aéreo de aquél podrá efectuarse sin inconveniente.

Hoy llega a Praga el ministro en Berlín, Dr. Mastny

PRAGA, Checoeslovaquia, Junio 10 (Havas).—El ministro checo en Berlín, Dr. Mastny, llegará mañana a esta capital, para informar personalmente al gobierno, acerca de la situación política. También se anuncia el arribo, para el sábado o el domingo, del comandante Sutton Pratty, nombrado adjunto al agregado militar de la Legación de Inglaterra en Checoeslovaquia.

Comentando el hecho, el diario «Tageblatt» dice hoy que hasta ahora el agregado militar inglés nunca tuvo ni necesitó un oficial adjunto, pero que los recientes acontecimientos, que han aumentado mucho la labor del teniente coronel agregado, exigiendo que se le dé un colaborador.

Apoyan la igualdad de derechos los sudetes

PRAGA, Checoeslovaquia, Junio 10 (Havas). — Los socialistas alemanes demandan la igualdad de derechos para todas las nacionalidades, declaró el jefe del partido social-demócrata Jacksch, en el curso de una reunión electoral relacionada con los comicios municipales del próximo domingo.

—Las regiones sudetas serán el campo de batalla si la guerra estalla— agregó. —Si los alemanes de Checoeslovaquia quieren luchar por la igualdad de derechos, el mundo entero estará junto a ellos; pero si quieren luchar por la hegemonía nacional, entonces serán destruídos.

Ejercicios de defensa aérea en Praga

PRAGA, Checoeslovaquia, Junio 10 (Havas).—El Presidente de la República, Edouard Benes, y el ministro de Defensa, asistieron hoy a los ejercicios anti-aéreos en las cercanías de Praga. El jefe del Estado felicitó a las tropas participantes, por lo excelente de sus maniobras.

EL JEFE DEL GOBIERNO FRANCES, DALADIER, DECLARO ANTE LA CAMARA QUE EL PAIS ESTUVO AL BORDE DE LA GUERRA

En la semana entrante, habrá debate en la Cámara de los Comunes inglesa en relación con la política exterior

A pesar del optimismo de los conservadores sobre la gran confianza del país en la actuación del Gobierno, la oposición sigue atacándolo por supuesta pasividad respecto a España

LONDRES, Junio 10. (Havas).—Se prevé que en la Cámara de los Comunes habrá un importante debate sobre política exterior, a principios de la semana próxima, cuando el líder laborista Clement Attlee interpele al Primer Ministro Chamberlain, el martes próximo, sobre las medidas adoptadas por el Gobierno británico para impedir los bombardeos aéreos de vapores mercantes ingleses en las costas españolas.

En los círculos parlamentarios afirman que Chamberlain aprovechará la ocasión para informar a la Cámara sobre las resoluciones de su Gabinete en el Consejo de Ministros que se celebrará el sábado, o a más tardar el lunes.

Buen síntoma un triunfo conservador

LONDRES, junio 10 (Havas).—Los conservadores consideran la elección de su candidato en la circunscripción de Strafford, como una ratificación de la confianza del partido en la política extranjera del Primer Ministro Chamberlain, y una respuesta anticipada del electorado a las críticas que Anthony Eden, ex secretario de Estado, haga a la línea de conducta del Gobierno, en su anunciado discurso en Remington, el sábado.

Sin embargo, la oposición laborista-liberal continúa haciendo esfuerzos para movilizar la opinión pública contra la apatía demostrada por el Gabinete ante los ataques aéreos de que son víctimas los barcos inglesas que navegan por el Mediterráneo, cerca de España, o que entran en los puertos de esta nación.

Esa manifestación tenía por objeto reforzar su petición de que todos los fondos se empleen en defensas

En París se celebró ayer el almuerzo anual de la Asociación Europea de Corresponsales de la Prensa Ibero-Americana y en la fiesta hablaron el Ministro de Estado y varios extranjeros

PARIS, junio 10. (AP).—La Comisión de Hacienda de la Cámara atendió hoy la petición del primer ministro Edouard Daladier para que todos los fondos disponibles se destinen a la defensa nacional y a reforzar la posición del franco, después que el jefe del gobierno manifestó que el país «había estado a pocos centímetros de la guerra», recientemente.

Daladier se opuso resueltamente a una proposición de los comunistas consistente en que se aumentaran los sueldos a los empleados públicos y se aumentaran las pensiones a la vejez y el seguro agrícola.

La comisión, respondiendo a la apelación del primer ministro, rechazó por 23 votos contra 5 la proposición comunista que representaba para el erario público un aumento en los gastos de cerca de 10.600.000 millones de francos.

Daladier manifestó que el gobierno está determinado a mantener el franco a 179 por libra esterlina, porque «si Francia quiere conservar a sus aliadas su finanza tiene que ser sólida».

Indicó que la carga que proponían los comunistas podría resultar demasiado pesada para el franco y conducir a una nueva devaluación.

El primer ministro censuró a los comunistas a los que llamó «demagogos».

Almuerzo anual de los corresponsales latino-americanos en París

PARIS, junio 10. (Havas).—Esta tarde se celebró el almuerzo anual de la Asociación Europea de Corresponsales de la Prensa de la América Latina bajo la presidencia del Ministro de Estado, M. Bonnet. Los brindis estuvieron a cargo de varios periodistas residentes en París, así como del ex embajador del Brasil, Souza Dantas. El jefe de la cancillería también pronunció un discurso en el que saludó, una vez más, según dijo, a los numerosos profesionales de la Prensa que por haber residido en Francia han aprendido a amarla, en la misma forma que esta los ama a ellos.

Francia ha acordado entablar negociaciones con Turquía para concertar una alianza militar.

PARIS, junio 10. (AP).—El gabinete francés preparó hoy el camino para un pacto de mutua ayuda militar entre Francia y Turquía.

El gobierno, según se dice en los centros oficiales, está convencido de que Europa está recorriendo la última milla de la carretera que va a la guerra y espera ampliar y reforzar el sistema de alianzas de Francia antes de que sea demasiado tarde.

El proyectado pacto turco-francés sería un importante suplemento a la alianza militar de Francia con la Rusia soviética.

El gabinete acordó entablar las negociaciones con Turquía al objeto de solucionar por completo las diferencias que existen entre los dos países con relación al sanjakato de Alexandretta, con la eventual conclusión de un tratado militar.

El ministro de Estado Georges Bonnet informó que el Embajador otomano Suad Davaz, había informado que su gobierno estaba dispuesto a dar comienzo a las negociaciones.

Los diplomáticos esperan que Francia haga grandes concesiones a Turquía con referencia a Alexandretta, al objeto de obtener a cambio de ellas la ayuda militar de Turquía, que es vital para que el tratado de Francia con Rusia tenga efectividad.

Ocho aviadores de los Estados Unidos mueren en accidente

Tres oficiales y 5 alistados perecieron al caer ardiendo el avión que los conducía

DELAVAN, Illinois, junio 10. (AP.)—Un temporal lanzó hoy a tierra, envuelto en llamas, a un avión del ejército, cuyos ocupantes — ocho miembros del Cuerpo de Aviación militar— fueron despedidos por el aparato y cayeron en una pradera cubierta del agua que una lluvia copiosísima había depositado sobre ella.

El gigantesco avión, sorprendido por un temporal de agua, truenos y rayos, cayó a tierra con terrible fuerza.

Carey Youle, que presenció la tragedia en la finca de su padre, informó que el avión de bombardeo hizo explosión y que después de haber ascendido cayó hecho pedazos regando de ruinas una área de media milla de extensión.

Las víctimas de este siniestro son un capitán, un primer teniente, un segundo teniente, un sargento, un cabo y tres soldados.

El teniente O. D. Henderson, del aeródromo militar de Pontoul, Illinois, dijo que los tres oficiales y cinco alistados habían salido a las 10:25 de la mañana en un Douglas B.18, para realizar un vuelo de rutina a Cuerpo de Aviación en Lowry su base en la Escuela Técnica del Field, en Denver de donde habían llegado ayer.

EL CRANEO DEL COMPOSITOR HAYDN SERA COLOCADO AL LADO DE LOS DEMAS RESTOS

VIENA, junio 10. (AP.)—El cráneo de Franz Joseph Haydn, compositor austriaco del siglo XVIII, será devuelto al lugar donde reponsan los restos donde fué separado hace 129 años.

El alcalde Hermann Neubacher ha ordenado que el cráneo, que por espacio de muchos años ha sido propiedad de la Sociedad de Cantores de Viena sea unido a los demás restos del músico en el cementerio de Burgenland.

EL PARLAMENTO POLACO ESTA DISCUTIENDO LA NUEVA LEY ELECTORAL

VARSOVIA, Polonia, junio 10. (Havas).—En el curso de su primera sesión extraordinaria, el Parlamento polaco estudió hoy el proyecto de nueva ley electoral municipal, y el que ha sido redactado con un espíritu muy democrático. Fué trasladado a las comisiones correspondientes, para que informen rápidamente.

Se anuncia que el senador Bartel, recién designado como miembro del Senado, tiene el propósito de constituir en este nuevo grupo de tendencias democráticas.

Estiman terminado el caso del plagio del niño J.B. Cash

Mc Call, autor del secuestro dijo que el niño murió por asfixia cuando lo conducía

MIAMI, Florida, Junio 10. (AP.)—J. Edgar Hoover, director del Bureau Federal de Investigación, anunció que Franklin Pierce Mc Call, firmó hoy una detallada confesión sobre el secuestro y muerte del niño James Bailey Cash.

Hoover cree que el conductor de camión detenido es el único culpable del secuestro y muerte del niño, y manifestó que las investigaciones sobre este caso se han dado por terminadas.

El jefe del Bureau declaró que la confesión, que ocupa ocho páginas, fué firmada por McCall antes de que los padres de la víctima asistieran a los funerales de su hijo.

McCall, que no tiene antecedentes penales y estaba considerado como una buena persona fué arrestado la semana pasada, pero su detención no se hizo pública hasta que fué encontrado el cadáver descompuesto del niño en las primeras horas de la mañana del jueves.

En esa ocasión Hoover dijo que McCall había confesado que recibió los $10.000 del rescate, pero negó que hubiera tomado parte en el crimen. Más tarde el preso comenzó a cantar e hizo una detallada confesión de todo lo que había ocurrido.

En su confesión McCall dice que había pensado en otras dos víctimas antes de decidirse por el niño Cash. También trató de complicar en el asunto a R. A. Cash, tío del niño, pero los G.men que interrogaron a éste lo exoneran de toda culpa.

McCall dice que dió muerte accidentalmente al niño, creyéndose que murió asfixiado cuando lo llevaba desde la casa de los padres a la cabaña donde vive.

PLUSES DE CAMPAÑA A LOS SOLDADOS AMERICANOS QUE HAN LUCHADO EN FILIPINAS

WASHINGTON, junio 10. (AP).—El Senado completó hoy la aprobación de un proyecto de ley que autoriza el pago de las reclamaciones del plus de campaña que hacen 15.000 voluntarios de la guerra que ayudaron a suprimir la insurrección de las Filipinas.

El Sendor McGill aseguró que el Gobierno tenía una «obligación moral» con los soldados que se quedaron en Filipinas después de la guerra con España para combatir la insurrección.

COMENTARIO DE LA GUERRA

11 DE JUNIO DE 1938

Sigue siendo el centro de g... vidad en la Cruzada espa... frente de batalla de la provi... Castellón de la Plana, conti... capital provincial se estrech... vez más el cerco que va tra... Mando nacionalista.

En nuestro gráfico anterior ... territorio, aparecían las mas... señalaban las posiciones de ... lumnas nacionalistas, amen... con cruzar el río de la Viuda ... ración que Hendaya dió por ... tuada hace ya tres días), des... do un círculo para pasar ... parte norte de la aldea de ... la que según la información ... ya fué rebasada en la misma ... continuando nuestras marcas ... parte sur de la Sierra de la ... amenazando a Lucena del C... por ser la cabecera del Part... dicial del mismo nombre, es ... cha importancia para ambos ... tientes el dominio de la misma ... nalmente las flechas del gráfi... procedían de Peña Golosa ... 1.813, también eran una ... para la aldea de Castillo de ... malefa.

La información de hoy, da ... table adelanto a las tropas ... listas de esta zona, pese a ... las notas del día anterior ... de manifiesto que por culpa ... tormentas de agua se había ... incluso a perder el enlace con ... nas de las unidades que opera... tre la carretera que baja de ... a Alcora y el cauce del río ... Viuda, que también desciende ... misma dirección y lo hace ... ma casi paralela.

Los «mariscos» que desce... por la parte Este de la aldea ... ras y que se apoderaron de ... bién aldea de Costur, son ... mos que han llegado a la ... ción de este camino con la ... ra que de Lucena del Cid va ... tellón de la Plana, dominando ... esta operación todo el territo... límita el ya repetido río de la ... da y el río Seco, que es el que ... la carretera de Lucena del C... Castellón, al Oeste de la aldea ... Figueroles, la que también ... misma causa, está en poder ... tropas del general Aranda.

El resultado de la operación ... estamos citando, es que ha ... cado más a la capital de la ... cia a las fuerzas nacionalistas ... que, situadas ahora frente a ... queña aldea de Alcora, se encu... por lo tanto a 27 kilómetros de ... tellón de la Plana, y por la ... que entra en la capital, despu... cruzar por entre las Sierras de ... Pedrizas y la de Monte Negro ... otro lado del río de la Viuda.

Por el gráfico de hoy, que ... mismo de días anteriores, se ... vará que con la actual situación ... las fuerzas nacionalistas, ... mente las que llegaron por la ... tera de Lucena, además de ... se el fin del dominio de las ... **gubernamentales** en la ciudad ... Castellón, llega lo peor para el ... do **gobiernista**; la pérdida del ... me bolsón que está limitado al ... por la carretera que va desde ... playa de Alcocer hasta el ... que conservan las tropas del ... bierno» **legítimo** al nordeste de ... bocácer, dentro del cual van a ... además de los Desiertos de las ... mas, las elevaciones de las ... yas de Vinromá y la Sierra de ... rriol, por la que cruza la carre... de Albocácer a Castellón, entre ... pueblos de Villafamés y Puebla ... nesa.

Además de lo que en sí repre... esta gran cantidad de territorio ... que tener presente que cercado ... el mismo, tiene que existir una ... tidad inmensa de infelices ... nos que ignoran la verdadera ... ción del **ejército del pueblo** del ... forman parte y que con semej... mandos, la bravura y el coraj... han demostrado en todas las ... que las circunstancias los obli... ante la nulidad de los que man... de unidades que bien encuadr... pudieran ser la admiración de ... jefes nacionalistas; éstos se ... haciendo la idea de que persi... rebaños de humildes corderitos.

Hemos dicho más de una vez ... esta defensa que se está haciendo ... Castellón de la Plana, en la zona ... norte del cauce del río Mijares ... el disparate mayor que se le ... ocurrir a los **«diplomados»** que ... ran en el Estado Mayor de Don ... La pérdida de Castellón es cosa ... pocos días y lo de menos es la ... dición de la capital de la provi... que si en el orden moral puede ... alguna resonancia, en cambio, ... parte práctica y para la defensa ... litoral del Levante, a los mand... tes de la España roja bien se ... pudo haber ocurrido establecer ... línea de defensa a lo largo de ... Mijares, con lo que pudieran ... un mes más de resistencia en ... campaña de Castellón, la cual ... todas maneras, tiene los días ... dos y dejándose atrapar en ... bolsa que resalta en el croquis ... hoy, hacen más por la causa ... nalista que los propios jefes de ... Cruzada.

.....

El comunicado de Salamanca, ... tinúa indicando tiempo adverso ... la parte sur de los montes de ... marena, (parte sur de la carre... del Escandón a Sarrión) pero ... dominado los picos de estas ... ciones que ahora servirán de ... tén para continuar la marcha ... carretera que sigue a Sagunto, ... cimos a Sagunto, porque no ... esperar operación alguna en la ... rección de la Sierra de la Mata ... que es el camino obligado para ... zarse sobre el territorio del Ru... de Ademuz, que por el momento ... rece de interés.

.....

La presencia de un solo ... plano causando las averías que ... han registrado en Alicante, ... Gandía y Valencia, es causa de ... ya se le conozca por el «Misterio» ... pero lo cierto es que de su ac... ción no hay nada que huela a ... terio, puesto que opera solo, a la ... ta y sin que los cientos y cientos ... aparatos **gubernamentales**, le sal... al encuentra para librarse de ... perjudicial enemigo. Porque no ... mos que sea más práctico ... éste libre para que haga lo que ... time conveniente, mientras los ... cargados de defender la costa de ... España **legal** se entretienen en ... soltar cuatro bombas en Orihuela ... seis en Orlú, sabiendo de antem... que los que mando al otro lado ... Pirineo, no los toman en consid... ción por razones que para ello ... nen.

El comunicado de Salamanca, ... en su informe de hoy, que ha ... ocupado por los nacionalistas el ... blo de Ortoneda, situado al nord... del Pantano de Tremp.

Muy grande tiene que ser el ... gaste sufrido en las acometidas ... los ocho días contra la Sierra de ... Cornelio, para que ahora en la ... vecina se dejen arrebatar este ... queño pueblo.

Menos mal que no corresponde ... la zona que tiene por jefe a ... José.

El Alférez de Complemento.

M.E.C.D. 2016

SUPLEMENTO DIARIO EN ROTOGRABADO

DIARIO DE LA MARINA

LA HABANA, SABADO, 11 DE JUNIO DE 1938

ACTUALIDAD NACIONAL E INTERNACIONAL

ESTADO ESPAÑOL MINISTERIO DE INFORMACION Y TURISMO SERVICIO NACIONAL DE PRENSA HEMEROTECA

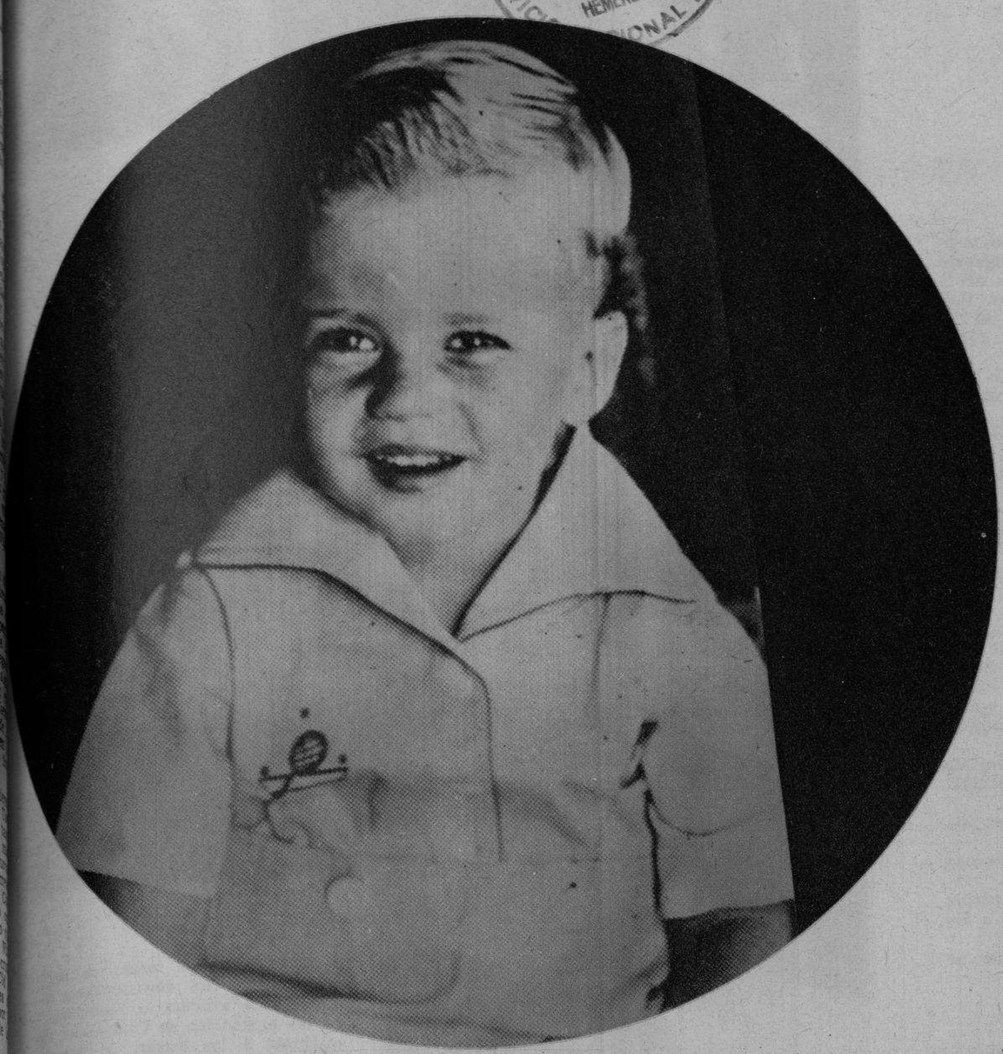

EL NIÑO James Bailey Casch, cuyo cuerpo hallaron por fin los agentes federales. enterrado, en Princeton (Florida). El descubrimiento del hombre que poseía los $10.000 pagados por los padres del niño para su rescate, condujo al hallazgo del cadáver. (Foto Wide World)

DEL REPUGNANTE CRIMEN DE PRINCETON. — HISTORIA GRAFICA DEL SECUESTRO DEL NIÑO JAMES B. CASCH.

De la vecina Florida, y captadas muchas de ellas en el último momento de la sensacional investigación, nos llegan las fotos de este caso repugnante de secuestro, en el que los criminales no han reparado en nada, ni en la muerte de un niñito de cinco años, pese a habérseles entregado los $10.000 solicitados para devolvérselo a sus padres. Una versión—que aún no ha sido divulgada por el cable—obtenida por manera directa y que debe ofrecerse con toda clase de reservas, presenta el caso como el de una venganza de los secuestradores, ejercida en la inocente víctima para sancionar agravios inferidos por el padre, lo cual no quita nada de monstruosidad al acto, más bien la acentúa. Las actividades de los secuestradores—de acuerdo con esta versión—habían determinado, hace tiempo, algunas relaciones con el señor Casch (padre) vengando en la inocente criatura algo que escapa al conocimiento público por el momento.

TODA EL AREA del terreno cercano a Princeton (Florida), en donde los investigadores federales (los G-Men) suponían que pudiera estar enterrado el cuerpecito de la inocente víctima Bailey Casch, fué revuelta por el personal a las órdenes de la policía. He aquí varios de los campesinos empleados en la búsqueda del infeliz niño. (Foto Wide World)

POR MAS CONOCEDORES del terreno en la vasta región de Princeton, los G-Men utilizaron a los indios Seminoles para la búsqueda de los restos del pequeño James B. Casch. Estos dos son Henry Cypress y Jack Billy, que recorrieron toda la región. (Foto Wide World)

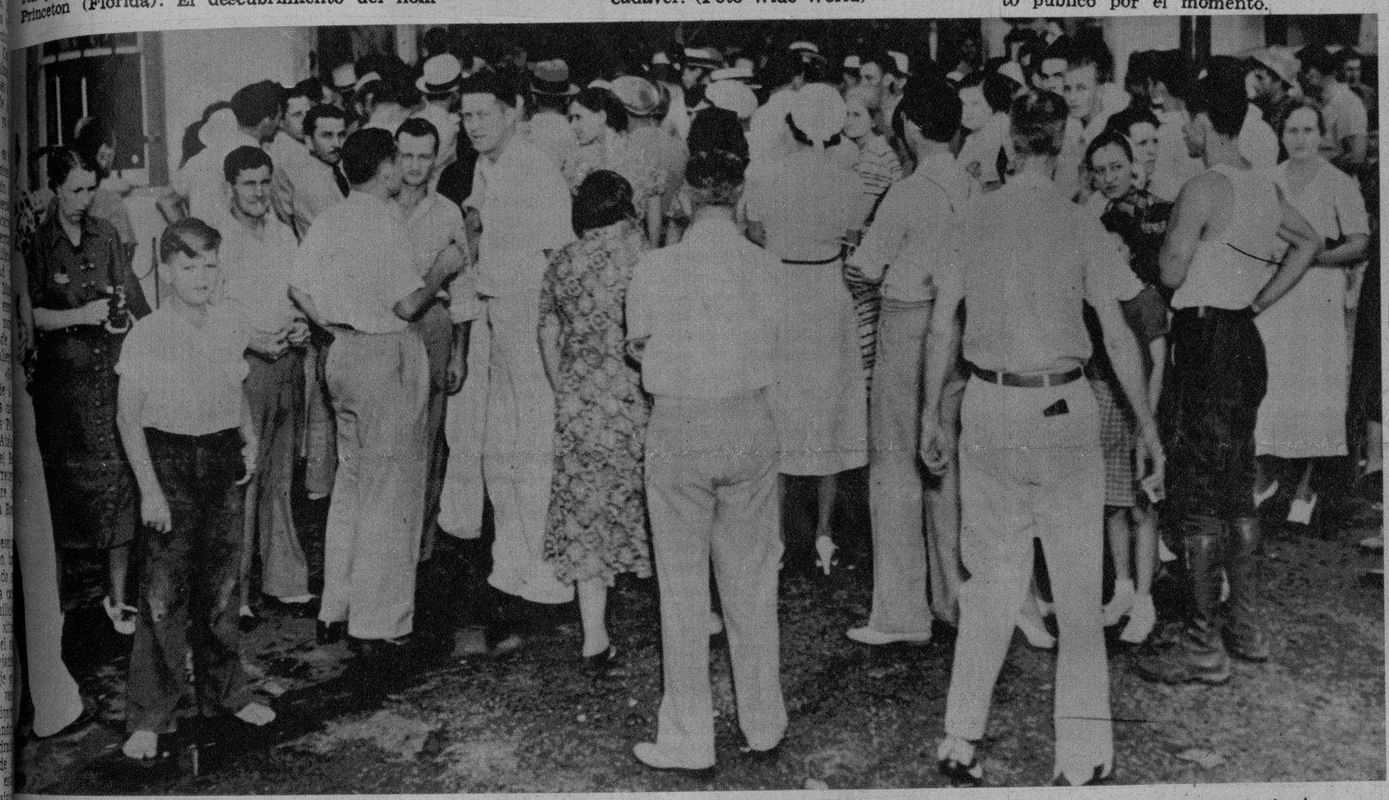

LAS MULTITUDES reaccionan siempre violentamente en casos como el del niño James B. Casch. Apenas conocedores de la captura del hombre que poseía los $10.000 del rescate, pagados por los padres de la víctima, una multitud enorme se estacionó frente a la casa Casch, ávida de noticias y solicitando que se dejara «ejercer la justicia por sus propias manos». (Foto Wide)

LOS DIRECTORES de la investigación que ha dado lugar al hallazgo del cadáver de la infeliz criatura, son estos dos señores: D. C. Coleman (izquierda) y E. J. Connelly, del Bureau de Investigación Federal, encargado de dirigir las pesquisas del caso Casch. (Foto Wide)

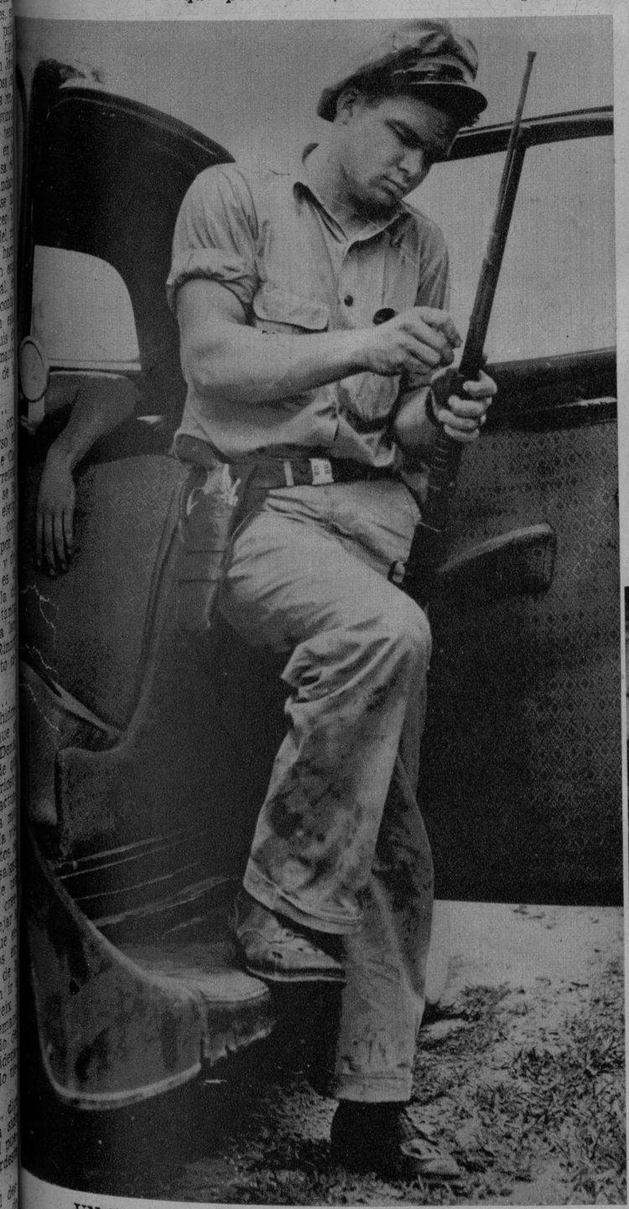

UN PRIMO del niñito secuestrado y muerto, Ormand K. Casch, cargando su rifle antes de dirigirse a la zona donde se suponía que se hallaba el pequeñuelo secuestrado. Las investigaciones han dado por resultado el hallazgo del cadáver de la infeliz víctima. (Foto Wide)

LAS ULTIMAS noticias llegadas de la vecina Florida, ofrecen el nombre de M. F. Braxton (en la foto), que fué detenido por los G-Men como complicado presunto en el secuestro del niñito Casch. Noticias posteriores (de ayer) informan haberle dejado en libertad, añadiendo que, en cambio, se detuvo a un muchacho portador de los diez mil dólares pagados por el rescate. (F. W.)

EL SEGUNDO edificio, a partir de la izquierda, es el establecimiento de los padres del niñito Casch, de cinco años de edad, por cuya puerta trasera penetraron los secuestradores el 28 del pasado mayo. El día 31 pagaban los esposos Casch el rescate, sin que se les devolviera al niño. (Foto Wide)

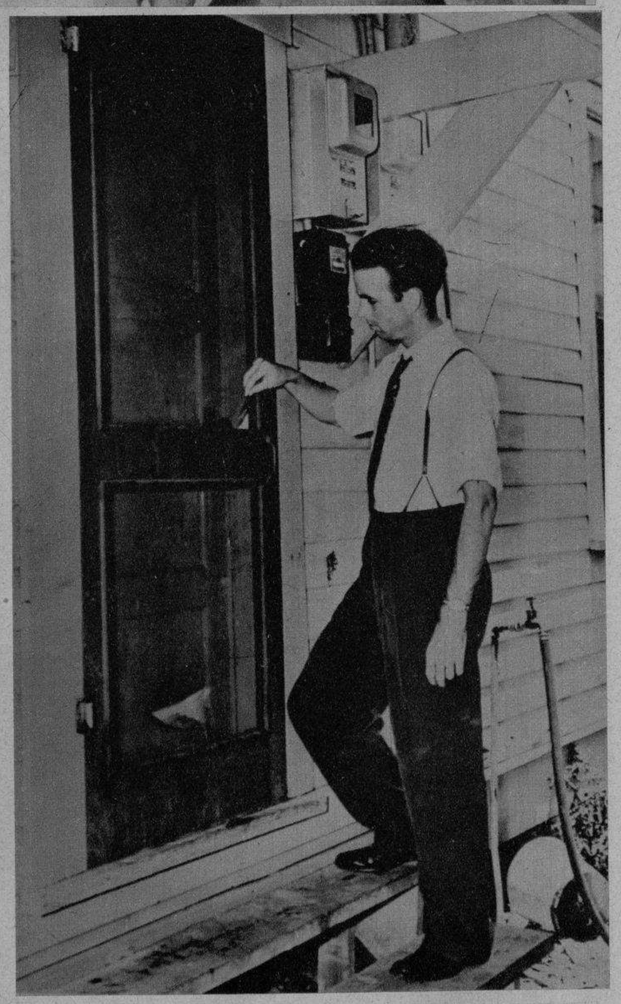

EL LUGAR que señala este hombre, en la puerta de la casa Casch, es el utilizado para abrir la puerta por donde penetraron los raptores del niñito James B. Casch, en la puerta trasera de la casa de los esposos Casch. (Foto W.)

M.E.C.D. 2016

LA VIDA SECRETA DE GRETA GARBO

POR SUSANA CHANTAL

VI

(CONTINUACION)

Volvieron a Estokolmo inmediatamente. Y allí, apenas tuvo tiempo de abrazar a su madre. Greta embarcó en junio de 1925 en el «Drottningholm», en Gotemburgo.

Ella creyó que regresaría al año siguiente.

—Un año pasa pronto—le dijo a su madre.

Pero transcurrieron cuatro años antes de que pudiera regresar a las costas azules de Suecia para ver las ocho islas sobre el Malar y la barriada como raída del Soder.

« o »

En sus films precedentes había sido un instrumento inerte en las manos de sus directores.

Pero en «La silla y el diablo», reveló una personalidad insospechada. Poco a poco impuso su manera, y empieza la gente a darse cuenta de que no se parece a ninguna otra. El papel era sencillo, pero ella le marca ciertos detalles que lo justificaban haciéndolo inolvidable. Mujer entre dos hombres, perjura, cruel está más allá del bien y del mal; es el rostro mismo del deseo desesperado, de la pasión y de la fatalidad sobre todo. Fatalidad que atraerán los labios de John Gilbert, que el marido y el otro hombre, amigos hasta entonces, se separen. Fatalidad, esto es; duelo entre los dos hombres, y que uno de ellos muera a manos del otro. Ella, durante este tiempo permanece en su casa. Lo sabe todo, pero permanece allí inmóvil esperando que el destino se cumpla, fatalmente. Los sentimientos, los gritos, las lágrimas, los gestos, los perdones los desdeña. Deja que la falta, absolutamente, pese sobre ella. Pero tal falta no la desconcierta. La ama. Como en la «Ana Karenina». Como amará en «Margarita Gautier», expirando en los brazos de Armando Duval.

Ante un público infantil del cinema de entonces, hacía falta bastante osadía para crear ese personaje orgulloso que no necesita ni quiere justificación ni indulgencia. Era desafiar la moral admitida, las sentimentalidades fáciles y los prejuicios. Pero el público no se equivoca jamás. En el papel de una mujer funesta, culpable, Greta supo hacerse amar.

Había creado un personaje nuevo. Lo había creado sola, pues el film mudo tomaba de la personalidad del actor algo más que el hablado. Ahora el cine hablado conduce al actor por los caminos que le señala el director. ¡Qué elocuencia en el rostro, en el gesto, en la expresión de la Garbo!

¿De dónde la brotaba esa inspiración?

¿De su temperamento que había hallado, al fin, un clima propicio?

¿De el amor que brotaba entre ella y John Gilbert?

¿De un milagro?

Lo que nadie sabía—lo que únicamente sus íntimos llegaron a saber—es que cada noche Greta repetía su papel ante Stiller. Y así, aun cuando estaba ausente, invisible, lejano y oculto, él la guiaba en los papeles más importantes, los más significativos de su carrera.

Muerto, olvidado, desaparecido, tal vez aún siguió mucho tiempo guiándola. ¡Y posiblemente aún hoy...!

Después, Stiller regresó a Europa, ya moribundo.

Lars Hanson, entre otros films, trabajó con ella en «La mujer divina».

Después llegó el «parlante». Ella permaneció en Hollywood. Hanson regresó a Europa.

—¿Ni en la exhibición de su primer película?

—¡Jamás!

—Pero, me habían dicho...

—Se han dicho muchas cosas.

Está allí, amable y sin impacientes, ni sorprendido por que, llegado al día siguiente de uno de sus más estimables triunfos, sólo le haya hablado de la Garbo.

Si es verdad que ella debe hacer en Suecia un gran film, ¿qué compañero sería digno de ella sino aquel que fuera el febril Gosta Berling?

No parece ocuparse mucho de ello. Haber hablado de ese pasado, haber evocado todos sus muertos: Stiller, Roy d-Arcy, John Gilbert, todos compañeros un tiempo, nada de eso le entristece.

Se le llama: tiene que volver a la escena.

—Sólo un instante. Es una escena del fantasma.

Y lo miro alejarse, soberbio de púrpura al que fué el rostro mismo del cinema sueco. El que dice, ahora al regresar:

—Ya hace mucho tiempo de esto... Soy solamente un viejo.

El que se acerca para exclamar sonriendo:

—Estoy ya acabado. Soy un cadáver. Esto que aquí ve es sólo el espectro.

¡Sombra de César asesinado!

¡Sombra de Gosta Berling olvidada!

« o »

En Hollywood y en doce años, Greta ha filmado 22 películas.

En Hollywood, donde todas las casas son de cristal, Greta ha podido escapar a la curiosidad. Hace una vida retirada y unánime. Muchos han vivido largos años allí cerca, sin conocerla ni encontrarla. Hay incluso muchos empleados de los estudios de la Metro, donde ella trabaja continuamente, que no recuerdan haberla visto jamás.

Se ha dicho que era amiga de una estrella extranjera, su último compañero en una película; pero, aquéllos que dicen conocerla mejor son los que la conocen mal. Parecen siempre acuciados por hablar de ella. Se ha dicho que retira su amistad a los que, de una manera o de otra, le hacen alguna confidencia.

Su terror y desconfianza con los periodistas se remontan al tiempo, ya lejano, en que sus indiscreciones y sus chismes acabaron con los amores de John Gilbert. Toda su vida se acordará de aquellos instantes de agobio. Hubo en verdad mucho ruido en torno de ellos, demasiadas miradas curiosas espiando sus gestos, demasiado embrollo ramoneando en torno de ellos.

¡Qué trastorno! Stiller volvió a Europa, con sus celos, su decepción y su pena, muriendo sin volverla a ver. John Gilbert se lanzó a un matrimonio que él mismo llamaría después imbécil. Y ella quedó sola, en su casa vacía.

Entonces cerró la puerta a todo el mundo. Tenía necesidad de reposo.

A veces se le concedieron largas vacaciones, y entonces volvía directamente a Suecia, como una bestia va a su madriguera. Allí volvió cada vez con más afán, para permanecer temporadas más largas. Y cada uno de esos regresos marca una etapa en su vida. En 1928, quiso que este regreso tuviera un aspecto de fiesta. Era la mujer que había absorbido a toda América y regresaba a su país. Fué a ver a todos sus amigos. Llevaba sus mantos amados, aquellos trajes hasta la rodilla, y un gran automóvil. Posó con sencillez ante los fotógrafos y concedió entrevistas a todo el mundo. Tenía confianza en los periodistas de su país.

Sobre el mismo barco que la condujo, fué abordada por todos. Se cuenta que una noche, un poco excitada, quiso bailar con el Príncipe Gustavo Adolfo, que se hallaba a bordo. Pero el Príncipe contestó secamente que cuando él quisiera bailar con la Garbo, la iría a buscar. El hermano menor de Gustavo Adolfo, el Príncipe Sigvard—que ha sido el sujeto malo de la familia real de Suecia—la buscó para excusar la insolencia de su hermano. Incluso se aficionó mucho a Greta, permitiéndose algunas extravagancias. Pero la Garbo no olvidaría así como así la afrenta recibida. Diez ños más tarde recibiría en Suecia honores oficiales.

Quiso volver a ver su casa del Soder y la barbería y los estudios Rasunda. Durmió en su cama de señorita y comió en la cocina de su madre. Pero ¡cómo había cambiado todo! Alva había muerto. Muerto Stiller. Stiller, al que veía por todas partes. Los viejos amigos se mostraban ahora muy indiscretos. Otros, molestos.

Instaló a su madre en un bello departamento de Estokolmo. Su hermano ingresó en la Metro Goldwyn Mayer, en su servicio de publicidad. Había renunciado a una carrera personal, clasificando las fotos de su hermana, releyendo y rectificando sus biografías.

¡Ah, y qué tristeza en la foto de la partida, tomada en el último momento, delante del buque listo para levar anclas!

(Continuará el martes)

DE ESTA afición de Greta se ha hablado bien poco: es una fervorosa amante de los niños. Aquí aparece en una escena familiar, con el hijito de su hermano Sven.

UN ROL inolvidable de la Garbo: el de la Mata Hari, la famosa espía fusilada en Francia durante la guerra europea.

EN LOS primeros meses de [illegible] wood, Greta fué transformada [illegible] solutamente gracias al maquillaje [illegible] por las exigencias de Cinelandia, distintas a los modos de [illegible]

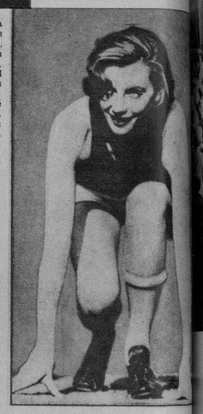

STILLER la obligaba, en 1932, a [illegible] suerte de ejercicios, entre ellos el de carreras.

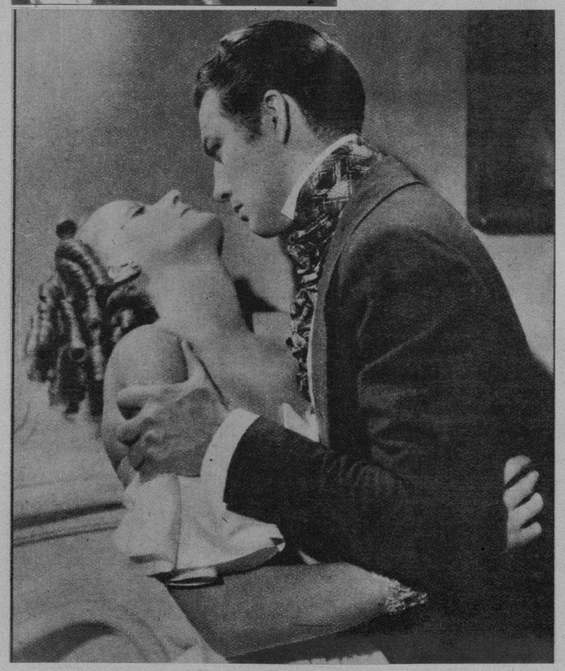

UNA DE LAS creaciones más recordadas de la Garbo «La Dama de las Camelias», la muestra aquí con Robert Taylor.

EL HORROR a los fotógrafos, de Greta Garbo—muy atenuado últimamente—dió lugar a fotografías como esta, donde parece que la artista va a «desencuadernarse» antes que dar el rostro a la cámara.

EN EL VALLE DE ARAN, conquistado.—El General Tella, con el Jefe de las fuerzas y soldados a quienes felicitó por sus magníficos avances en aquella región pirinaica.

FRENTE DE CATALUÑA.—El General Tella, conversando con los gendarmes franceses que le saludaron en la frontera, durante un viaje de inspección realizado por el distinguido militar nacionalista.

FRENTE DE VALENCIA.—Fuerzas nacionales desfilando por el pueblo de Vinaroz, ya conquistado brillantemente en su avance hacia Valencia.

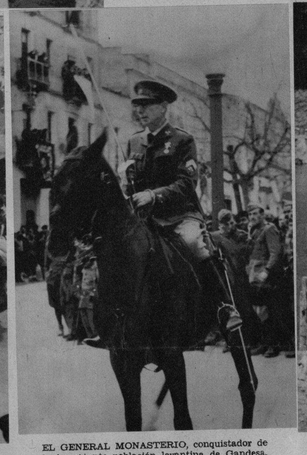

EL GENERAL MONASTERIO, conquistador de la importante población levantina de Gandesa, pasando revista a las tropas.

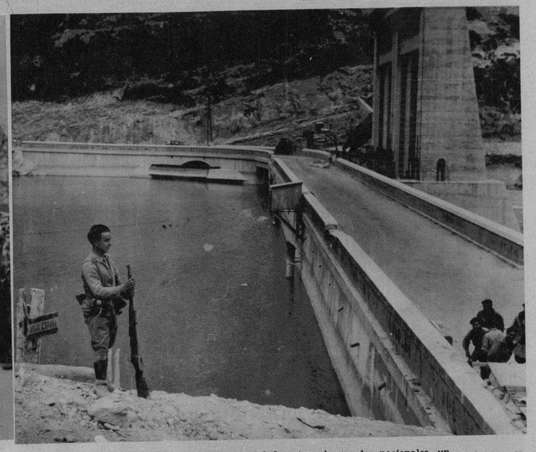

EN EL PANTANO de Tremp (Cataluña), tomado por los nacionales, un centinela custodia el caudal de agua, al lado de un letrero donde se lee VIVA ESPAÑA

FRENTE DE CASTELLON.—Morella. El general Camilo Alonso, explicando la operación a los periodistas en las murallas del castillo de la vieja ciudad levantina.

FRENTE de Valencia.—Vecinos de la población de Calig, aclamando a las tropas nacionales a su llegada victoriosa a la población.

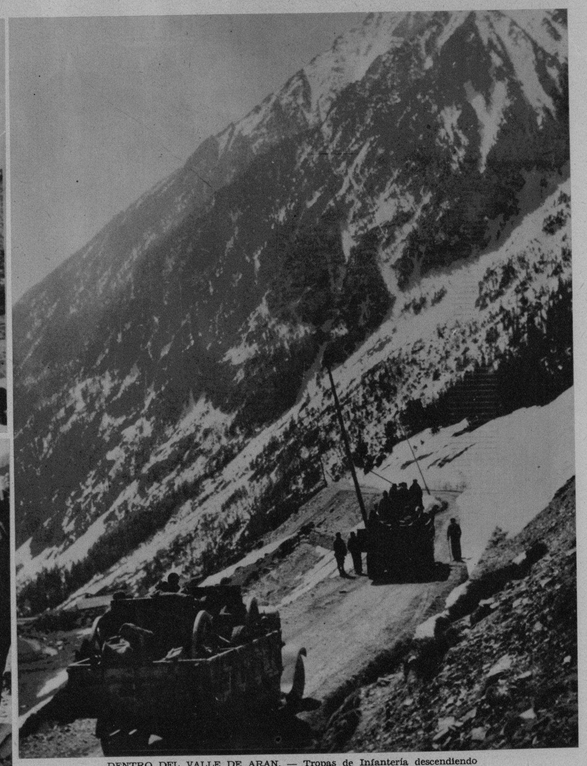

DENTRO DEL VALLE DE ARAN. — Tropas de Infantería descendiendo por el Puerto de Bonsiga, en las estribaciones pirinaicas recién conquistadas para la España nacional.

M.E.C.D. 2016

Pecas

¿Desea Ud. Quitarlas?

LA "Crema Bella Aurora" de Stillman para las Pecas blanquea su cutis mientras que Ud. duerme, deja la piel suave y blanca, la tez fresca y transparente, y la cara rejuvenecida con la belleza del color natural. El primer pote demuestra su poder magico.

CREMA
BELLA AURORA
Quita las Pecas & Blanquea el cutis

De venta en toda buena farmacia.
Stillman Co. Fabricantes, Aurora, (Ill.,) E. U. A.

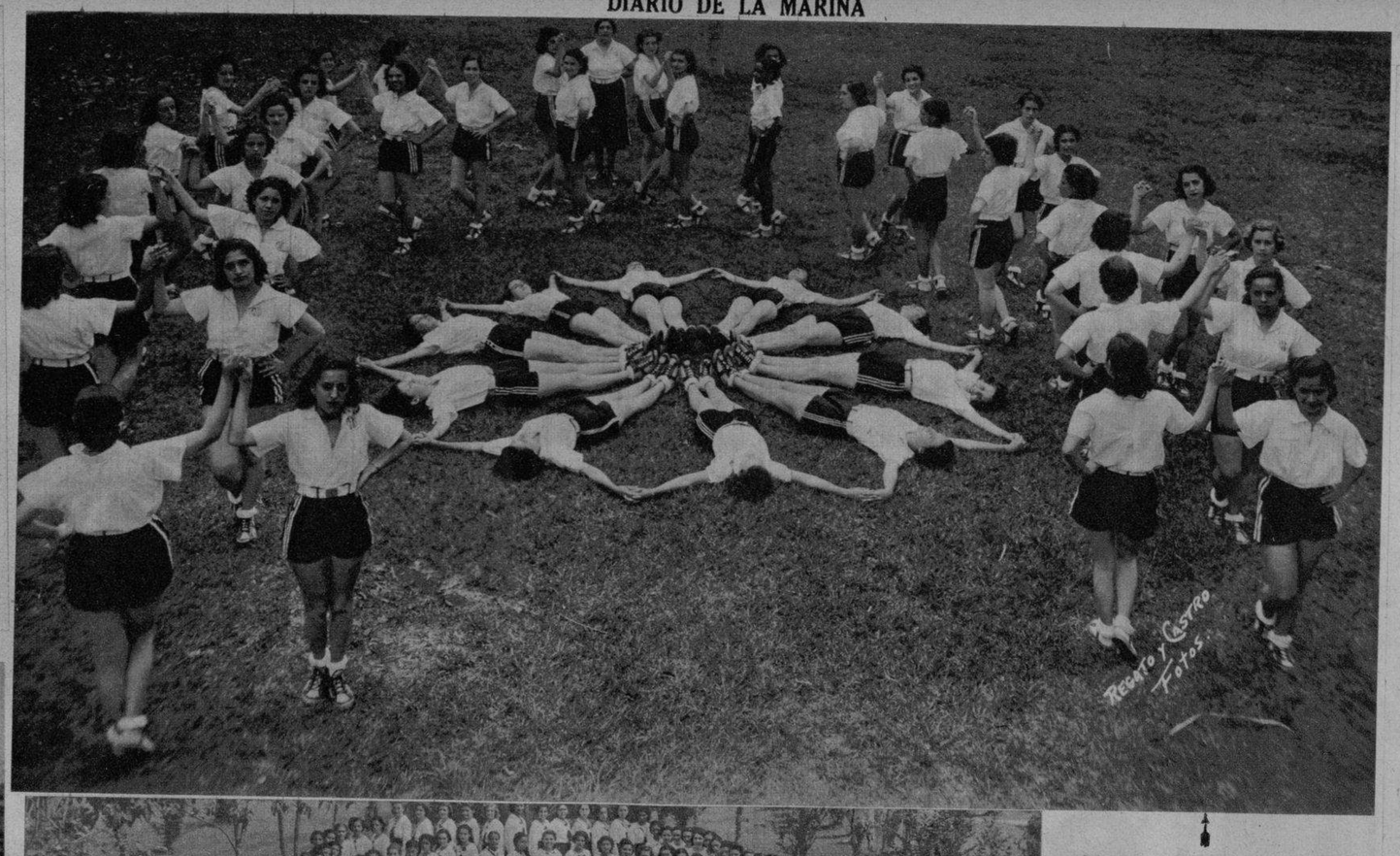

HE AQUI una fotografía del niño de 10 años de edad Antonio Fernández, cantante laureado con tres premios en la Corte Suprema del Arte, donde produjo una gran sensación en el público. (F. D.)

EN SANTA CLARA.—Las alumnas graduadas este año en la Escuela Normal de Kindergarten, en plenos ejercicios físicos. Al centro, la señora Filomena García, profesora de Cultura Física de dicho Centro Cultural. (Foto D. M.)

ESCUELA Normal de Kindergarten de Santa Clara. Un grupo de numerosas alumnas del primero y segundo año, que rodean a sus compañeras graduadas al final de este curso 1937-38. (Foto D. M.)

PRIMERA Comunión efectuada en la Villa de Alquízar, el pasado día 5 del actual. En el centro del sugestivo grupo, el Rvdo. Párroco Edmundo Díaz. (Foto D. M.)

ELEGANTE... DISTINGUIDO

El hombre moderno, práctico, conoce la importancia de su buena presentación

No le basta con ir limpio, bien vestido... necesita además atender a todos los detalles que revelan distinción y que le conducen por el camino del éxito...

Por eso, usted también debe usar siempre Kolonia 1800 de Crusellas, en su muchas aplicaciones y como un último toque de refinamiento.

La Kolonia 1800 de Crusellas se caracteriza por su "legítimo" perfume, discreto y persistente...Su uso resulta indispensable para los hombres de buen gusto.

Exija la Legítima KOLONIA 1800 DE CRUSELLAS

5 TAMAÑOS DESDE 20¢

K-3

SINTONICE LA CADENA CRUSELLAS

UNA DE las últimas escenas de la película cubana titulada «Tam-Tam», que, glorificando el baile cubano, está terminando el estudio Royal. (Foto D. M.)

OTRA ESCENA de la película cubana «Tam-Tam» que, con música de los hermanos Brito acaban de terminar de fotografiar los estudios Royal. Esta cinta pondrá muy alto el baile y la música cubana en el extranjero, donde será llevada personalmente por su editor Luis R. Molina. (Foto D. M.)

AMIGO:
¡PARA ESE PALUDISMO
QUINIUM LABARRAQUE!

QUINIUM LABARRAQUE

DE VENTA EN TODAS LAS BUENAS FARMACIAS

DEPOSITO: MAISON FRERE
19, RUE JACOB, PARIS (6)

PARTE DE LA presidencia del acto con que el «Club de Cantineros» inició las Clases de Cotelería. En la foto, los señores José Vaamonde Naveiro, presidente del Club; Claudio Conde, propietario de La Cotorra; Octavio Portas, jefe de ventas de La Tropical; José Alvariño y Rogelio Caramés, de La Polar; y Jesús Ma. Pérez. En la otra foto: Detalle de la inauguración de las Clases de Cotelería en el «Club de Cantineros». El profesor Vázquez confeccionando y explicando, al mismo tiempo, uno de los coteles. Le acompaña el experto R. González. (Fotos D. M.)

M.E.C.D. 2016